

BOLETÍN ESTADÍSTICO #32  
**COMERCIO EXTERIOR DE BIENES  
 EN AMÉRICA LATINA Y EL CARIBE**  
 - SEGUNDO TRIMESTRE DE 2018 -



División de Comercio Internacional e Integración (DCII), CEPAL – www.cepal.org/comercio

  
**Superávit Comercial:**  
 \$8.834 millones

  
 +13,7% ↑  
**Comercio  
 Intrarregional**

Tasa de variación

  
 X: +11,3% ↑  
 M: +12,5% ↑

**Precios**  
  
**Petróleo: +30,7% ↑**

Cuadro 1: Variación del valor del comercio mundial enero-junio 2018 vs. 2017		
(porcentajes)	EXPORTACIONES	IMPORTACIONES
<b>MUNDO</b>	12,8↑	14,2↑
<b>América Latina y el Caribe</b>	11,3↑	12,5↑
<b>Asia-Pacífico</b>	10,6↑	14,8↑
China	12,5↑	20,0↑
Estados Unidos	9,6↑	8,7↑
Europa	15,9↑	16,2↑
Extra UE-28	14,6↑	15,3↑
Resto del mundo	13,0↑	12,8↑

**Principales tendencias**

- En la primera mitad de 2018, las **exportaciones** totales de América Latina y el Caribe ascendieron a **530.375 millones de dólares**, mientras que las **importaciones** llegaron a **521.542 millones de dólares**. El **superávit comercial** de **8,834 millones de dólares** durante el periodo fue predominantemente el resultado de la recuperación en los precios de muchos productos primarios exportados desde la región, particularmente combustibles y metales. El comercio en la región aumentó con respecto al primer semestre de 2017, pero menos que el promedio mundial en ambas **exportaciones (+11,3% vs. +12,8%)** e **importaciones (+12,5% vs. +14,2%)**. Los envíos de América Latina y el Caribe superaron el crecimiento de las exportaciones en la región de Asia y el Pacífico y los Estados Unidos, pero crecieron más lentamente que en Europa. A pesar del aumento de dos dígitos en las importaciones, la región solo superó a Estados Unidos en términos de su crecimiento en las compras durante la primera mitad del año.
- Un gran superávit comercial en el **MERCOSUR** superó a los déficits en la **Comunidad Andina, América Central y el Caribe** para generar una balanza regional positiva hasta el fin de junio. A nivel nacional, el crecimiento de las exportaciones en la región fue más alto en **Venezuela, R.B.**, seguido por **Bolivia, E.P., Chile y Perú**, lo que refleja la recuperación continua de numerosos precios de productos básicos de recursos naturales.
- **Los productos de minería y combustibles** fueron la categoría de productos de más rápido crecimiento entre los envíos (24,6%) y las compras (23,2%). Además del aumento del 30,7% en el precio de referencia mundial del petróleo, los precios del aluminio (+17,6%), el cobre (+20,2%), productos de hierro y acero (+14,5%) y los productos de acero, plomo (+10,4%) y zinc (+22,2%) subieron fuertemente. Los precios bajos en numerosos productos agrícolas, liderados por las disminuciones en el azúcar (-25,6%), el café (-12,2%) y el aceite alimentario y semillas oleaginosas (-5,3%), contribuyeron a la disminución de las exportaciones de **Nicaragua, Guatemala y Honduras**.
- El **comercio intrarregional** creció 13,7% en el primer semestre de 2018 y representó el 15,8% de las exportaciones de la región al mundo (excluyendo México, fue del 21,4%). El comercio dentro del **Mercado Común Centroamericano**, que ya es el esquema de integración con la mayor proporción de comercio intrabloque en la región, aumentó su participación en 1.3 puntos porcentuales.

**Gráfico 1: Comercio exterior en América Latina y el Caribe, enero de 2007-junio de 2018**  
(valores mensuales en miles de millones de dólares)

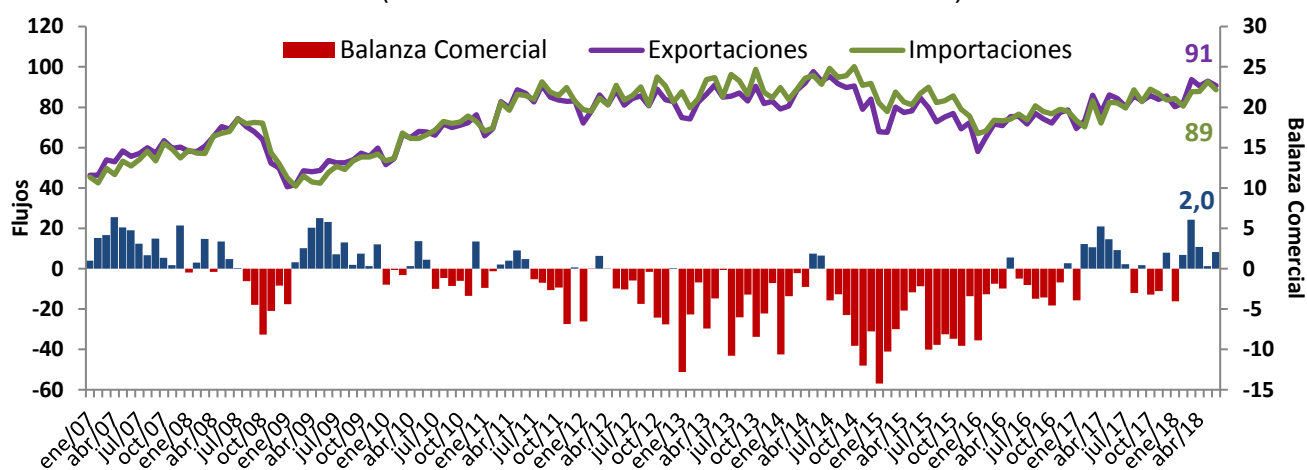

**Cuadro 2: Resumen comercio exterior, enero-junio 2018**

(Millones de dólares)	EXPORTACIONES				IMPORTACIONES				BALANZA
	Abr	May	Jun	Ene-Jun	Abr	May	Jun	Ene-Jun	Ene-Jun
<b>AMÉRICA LATINA Y EL CARIBE</b>	<b>90.542</b>	<b>92.950</b>	<b>90.638</b>	<b>530.375</b>	<b>87.816</b>	<b>92.593</b>	<b>88.607</b>	<b>521.542</b>	<b>8.834</b>
<b>AMÉRICA LATINA</b>	<b>87.790</b>	<b>90.352</b>	<b>88.429</b>	<b>515.654</b>	<b>82.631</b>	<b>87.246</b>	<b>83.367</b>	<b>491.523</b>	<b>24.132</b>
<b>AMÉRICA DEL SUR</b>	<b>47.503</b>	<b>47.949</b>	<b>47.918</b>	<b>277.981</b>	<b>38.534</b>	<b>39.562</b>	<b>38.631</b>	<b>229.853</b>	<b>48.128</b>
<b>Chile</b>	<b>6.343</b>	<b>6.612</b>	<b>6.391</b>	<b>39.004</b>	<b>5.480</b>	<b>6.040</b>	<b>5.954</b>	<b>33.879</b>	<b>5.125</b>
<b>COMUNIDAD ANDINA</b>	<b>10.102</b>	<b>10.600</b>	<b>10.219</b>	<b>59.589</b>	<b>10.468</b>	<b>11.082</b>	<b>10.218</b>	<b>60.930</b>	<b>-1.341</b>
Bolivia, E.P.	768	840	773	4.486	762	710	744	4.365	121
Colombia	3.785	3.682	3.330	20.490	4.238	4.513	4.228	24.432	-3.942
Ecuador	1.815	1.951	1.666	10.671	1.895	2.077	1.787	11.024	-353
Perú	3.734	4.127	4.450	23.942	3.573	3.781	3.458	21.109	2.833
<b>MERCOSUR</b>	<b>31.059</b>	<b>30.737</b>	<b>31.308</b>	<b>179.387</b>	<b>22.586</b>	<b>22.440</b>	<b>22.458</b>	<b>135.044</b>	<b>44.344</b>
Argentina	5.164	5.162	5.076	29.799	6.102	6.447	5.458	34.898	-5.099
Brasil	19.713	19.132	20.126	113.638	13.792	13.260	14.323	83.795	29.843
Paraguay	897	947	751	4.897	1.056	951	927	5.864	-967
Uruguay	605	664	739	3.734	764	864	671	4.313	-579
Venezuela, R.B.	4.680	4.832	4.616	27.319	872	918	1.080	6.173	21.145
<b>AMÉRICA CENTRAL</b>	<b>3.106</b>	<b>3.227</b>	<b>3.028</b>	<b>18.593</b>	<b>6.630</b>	<b>6.924</b>	<b>6.358</b>	<b>38.054</b>	<b>-19.461</b>
Costa Rica	942	1.064	979	5.719	1.454	1.507	1.377	8.229	-2.510
El Salvador	520	513	532	3.048	1.031	1.004	1.030	5.752	-2.704
Guatemala	915	926	878	5.566	1.652	1.876	1.601	9.602	-4.036
Honduras	414	413	391	2.484	868	950	892	5.108	-2.623
Nicaragua	250	236	185	1.405	539	502	373	2.887	-1.482
Panamá	65	75	62	371	1.085	1.085	1.085	6.475	-6.104
<b>México</b>	<b>37.181</b>	<b>39.177</b>	<b>37.484</b>	<b>219.084</b>	<b>37.470</b>	<b>40.764</b>	<b>38.381</b>	<b>223.633</b>	<b>-4.549</b>
<b>EL CARIBE</b>	<b>2.752</b>	<b>2.598</b>	<b>2.208</b>	<b>14.721</b>	<b>5.185</b>	<b>5.346</b>	<b>5.240</b>	<b>30.019</b>	<b>-15.298</b>
<b>CARICOM</b>	<b>1.784</b>	<b>1.649</b>	<b>1.302</b>	<b>9.367</b>	<b>2.845</b>	<b>2.907</b>	<b>2.763</b>	<b>16.001</b>	<b>-6.634</b>
Cuba	158	154	192	865	728	728	728	4.344	-3.479
República Dominicana	810	795	715	4.489	1.612	1.711	1.749	9.674	-5.185

**Gráfico 2: Participación en el comercio de América Latina y el Caribe, enero-junio de 2018**  
(porcentajes)

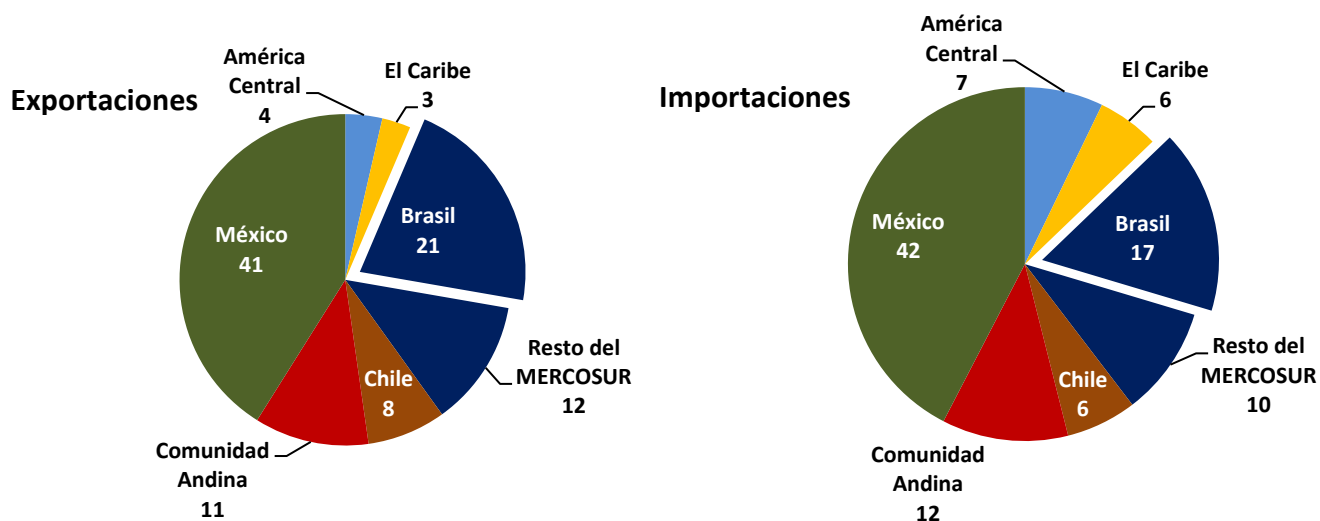

**Cuadro 3: Tasas de variación en el comercio exterior, enero-junio de 2018**

(porcentajes)	EXPORTACIONES		IMPORTACIONES	
	2017	2018	2017	2018
<b>AMÉRICA LATINA Y EL CARIBE</b>	14,4↑	11,3↑	7,2↑	12,5↑
<b>AMÉRICA LATINA</b>	14,5↑	11,4↑	7,8↑	12,4↑
<b>AMÉRICA DEL SUR</b>	18,4↑	12,5↑	8,2↑	14,0↑
<b>Chile</b>	7,8↑	21,0↑	12,3↑	16,1↑
<b>COMUNIDAD ANDINA</b>	24,2↑	16,4↑	9,6↑	10,9↑
Bolivia, E.P.	7,8↑	23,8↑	9,4↑	5,8↑
Colombia	25,3↑	14,7↑	6,0↑	7,0↑
Ecuador	18,9↑	13,3↑	22,3↑	19,1↑
Perú	29,4↑	18,1↑	8,7↑	12,7↑
<b>MERCOSUR</b>	19,0↑	9,6↑	6,5↑	14,9↑
Argentina	1,9↑	5,5↑	13,5↑	13,0↑
Brasil	19,3↑	5,5↑	7,3↑	17,2↑
Paraguay	-5,5↓	13,3↑	24,5↑	18,9↑
Uruguay	9,5↑	1,5↑	-0,9↓	10,7↑
Venezuela, R.B.	70,6↑	39,0↑	-26,3↓	-3,0↓
<b>AMÉRICA CENTRAL</b>	9,4↑	1,4↑	5,7↑	8,0↑
Costa Rica	6,1↑	6,0↑	4,4↑	5,3↑
El Salvador	5,8↑	5,6↑	4,4↑	12,4↑
Guatemala	7,3↑	-3,0↓	6,4↑	9,1↑
Honduras	20,3↑	-2,1↓	8,4↑	11,0↑
Nicaragua	24,2↑	-3,5↓	1,7↑	-0,9↓
Panamá	3,2↑	11,1↑	7,8↑	8,2↑
<b>México</b>	10,5↑	10,9↑	7,8↑	11,6↑
<b>EL CARIBE</b>	11,4↑	7,6↑	-2,4↓	14,2↑
CARICOM	10,1↑	18,1↑	-2,7↓	20,2↑
Cuba	32,7↑	-30,4↓	-10,6↓	-2,1↓
República Dominicana	9,0↑	-0,4↓	3,1↑	13,5↑

**Cuadro 4: Comercio con principales socios, enero-junio de 2018**

EXPORTACIONES								
<i>(Millones de dólares y porcentajes)</i>	VALOR				VARIACIÓN		PARTICIPACIÓN	
	Abr	May	Jun	Ene-Jun	2017	2018	2017	2018
	<b>MUNDO</b>	90.455	92.893	90.636	530.219	14,4↑	11,3↑	100,0
<b>América Latina y el Caribe</b>	14.692	13.484	13.972	83.156	11,1↑	13,7↑	15,3	15,7
<b>Estados Unidos</b>	37.677	39.003	39.143	223.830	11,4↑	6,6↑	44,1	42,2
<b>Unión Europea 28</b>	9.856	9.393	9.290	57.186	8,4↑	16,4↑	10,3	10,8
<b>Asia</b>	19.303	20.830	19.317	111.673	27,4↑	15,7↑	20,2	21,1
China	10.839	12.051	11.260	61.632	30,7↑	20,3↑	10,7	11,6
Otros Asia	8.465	8.779	8.056	50.041	23,8↑	10,5↑	9,5	9,4
<b>Resto del mundo</b>	8.925	10.184	8.914	54.374	16,3↑	13,9↑	10,0	10,3
IMPORTACIONES								
<i>(Millones de dólares y porcentajes)</i>	VALOR				VARIACIÓN		PARTICIPACIÓN	
	Abr	May	Jun	Ene-Jun	2017	2018	2017	2018
	<b>MUNDO</b>	87.846	92.455	88.340	520.838	7,2↑	12,2↑	100,0
<b>América Latina y el Caribe</b>	14.866	14.073	13.564	81.004	10,8↑	13,8↑	14,8	15,3
<b>Estados Unidos</b>	28.340	30.276	28.503	167.722	9,0↑	10,1↑	32,3	32,8
<b>Unión Europea 28</b>	12.003	12.469	11.568	70.438	7,2↑	9,6↑	13,9	13,8
<b>Asia</b>	25.775	28.374	27.354	158.559	5,0↑	12,8↑	30,9	30,3
China	14.460	15.832	15.874	90.949	3,7↑	16,4↑	17,4	16,8
Otros Asia	11.316	12.542	11.480	67.642	6,9↑	8,2↑	13,5	13,5
<b>Resto del mundo</b>	7.161	7.569	7.902	44.410	1,4↑	24,1↑	8,1	7,7

**Gráfico 3: Balanza Comercial con principales socios, enero-junio 2018**  
(miles de millones de dólares)

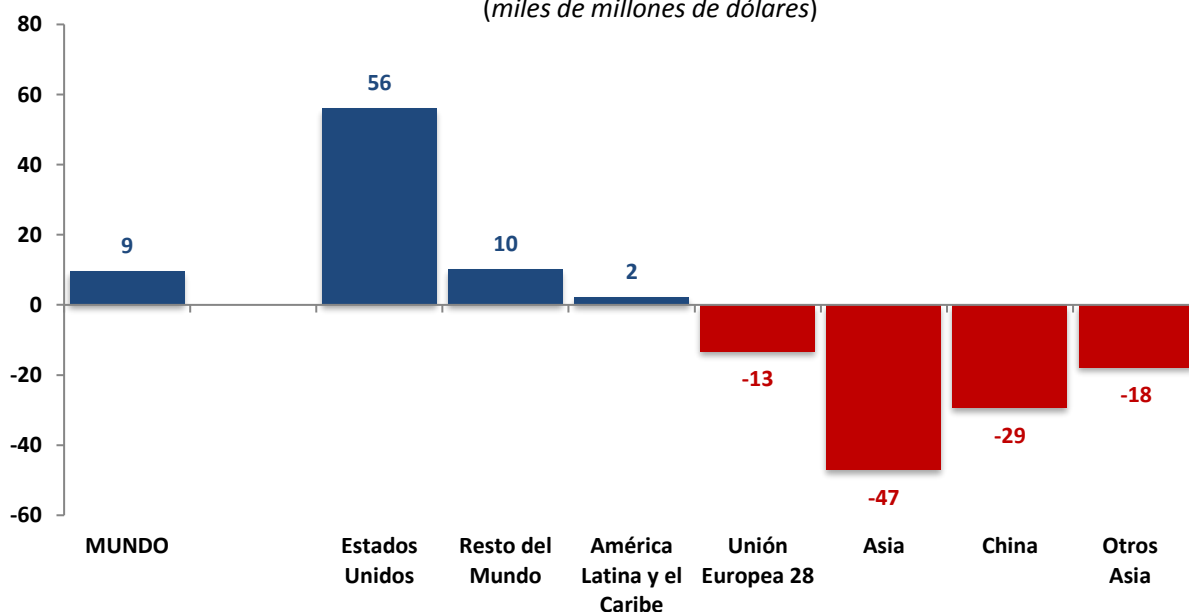

Cuadro 5: Exportaciones intrarregionales, enero-junio de 2018						
(Millones de dólares y porcentajes)	VALOR				VARIACIÓN	
	Abr	May	Jun	Ene-Jun	2017	2018
<b>Intra ALC</b>	<b>14.692</b>	<b>13.484</b>	<b>13.972</b>	<b>83.156</b>	<b>11,1↑</b>	<b>13,7↑</b>
Intra ALC (sin México)	11.520	10.511	10.998	65.444	11,4↑	13,8↑
Intra CAN	843	833	837	4.811	9,7↑	20,1↑
Intra MERCOSUR	4.025	3.414	3.870	22.410	9,9↑	12,7↑
Intra MCCA	632	659	620	3.810	2,9↑	4,0↑
Intra Alianza del Pacífico	1.498	1.460	1.455	8.741	8,7↑	13,9↑
México al resto de ALC	2.046	2.031	2.044	11.983	9,8↑	15,7↑

**Gráfico 4: Coeficientes de comercio intrarregional calculados según exportaciones, enero - junio de 2017 y de 2018**  
(porcentajes de las exportaciones totales)

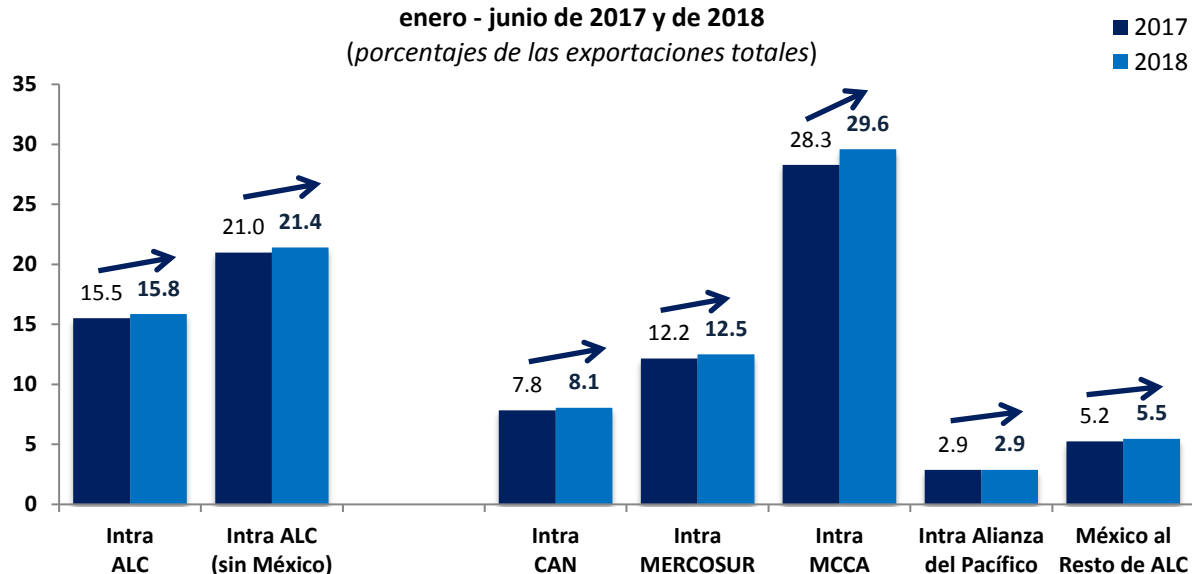

Cuadro 6: Categorías principales de las exportaciones e importaciones, enero-junio de 2018								
(millones de dólares y porcentajes)	VALOR				VARIACIÓN		PARTICIPACIÓN	
	Abr	May	Jun	Ene-Jun	2017	2018	2017	2018
<b>EXPORTACIONES</b>	<b>90.634</b>	<b>93.206</b>	<b>90.948</b>	<b>531.381</b>	<b>14,0↑</b>	<b>11,7↑</b>	<b>100,0</b>	<b>100,0</b>
Productos agrícolas y agropecuarios	10.790	11.453	10.091	67.041	4,2↑	1,0↑	14,0	12,6
Minería y petróleo	21.508	22.154	21.276	127.519	37,1↑	24,6↑	21,5	24,0
Manufacturas	58.336	59.599	59.582	336.821	10,1↑	9,7↑	64,5	63,4
<b>IMPORTACIONES</b>	<b>87.537</b>	<b>92.782</b>	<b>87.853</b>	<b>520.073</b>	<b>7,4↑</b>	<b>11,4↑</b>	<b>100,0</b>	<b>100,0</b>
Bienes de Consumo	16.940	17.348	16.712	99.833	8,3↑	11,6↑	19,2	19,2
Combustibles	10.110	10.943	11.235	60.964	26,1↑	23,2↑	10,6	11,7
Bienes Intermedio	46.913	50.511	46.905	278.453	7,2↑	8,2↑	55,1	53,5
Bienes de Capital	13.549	13.958	12.974	80.651	-2,8↓	14,3↑	15,1	15,5

## NOTAS

Las diferencias en valores de comercio totales entre los Cuadros 2, 4, y 6 se explican por diferencias entre los flujos comerciales por producto y por socio reportadas por algunos países.

**Abreviaciones:** ALC = América Latina y el Caribe, CAN = Comunidad Andina, CARICOM = Comunidad de Estado del Caribe, E. P. = Estado Plurinacional, MCCA = Mercado Común Centroamericano, MERCOSUR = Mercado Común del Sur, R. B. = República Bolivariana.

**Subregiones:** *CARICOM* incluye datos de Antigua y Barbuda, Bahamas, Barbados, Belice, Dominica, Granada, Guyana, Haití, Jamaica, Saint Kitts y Nevis, San Vicente y las Granadinas, Santa Lucía, Surinam, y Trinidad y Tobago; *Alianza del Pacífico* incluye datos de Chile, Colombia, México y Perú; *Otros Asia* incluye datos de Brunéi Darussalam, Camboya, Filipinas, Región Administrativa Especial China de Hong Kong, India, Indonesia, Japón, República Democrática Popular Lao, Región Administrativa Especial China de Macao, República de Corea, Tailandia, la Provincia China de Taiwán, Singapur y Vietnam.

### Trabajos recientes de la División de Comercio Internacional e Integración (DCII)

#### Eventos

- ❖ Curso: Uso de la MIP Subregional Comunidad Andina y la MIP de América del Sur (11-13 diciembre 2018, Bolivia)
- ❖ Seminario: Análisis de Cadenas de Valor a partir de la MIP subregional Comunidad Andina (11 diciembre 2018, Bolivia)
- ❖ Curso: Uso de la MIP Subregional Mercosur y la MIP de América del Sur (5-7 diciembre 2018, Brasil)
- ❖ Seminario: Análisis de Cadenas de Valor a partir de la MIP subregional Mercosur (6 diciembre 2018, Brasil)
- ❖ Seminario: Tercer seminario internacional académico del Observatorio América Latina-Asia Pacífico: “Hacia una relación integral entre América Latina y Asia Pacífico” (7-8 noviembre 2018, Uruguay)
- ❖ Curso: Uso de la MIP Subregional Comunidad Andina y la MIP de América del Sur (14-16 agosto 2018, Perú)
- ❖ Seminario: Análisis de Cadenas de Valor a partir de la MIP subregional Comunidad Andina (14 agosto 2018, Perú)

#### Publicaciones

- ❖ CEPAL (2017): *Perspectivas del Comercio Internacional de América Latina y el Caribe: las tensiones exigen una mayor integración regional*, LC/PUB.2018/20-P, Naciones Unidas: Santiago, diciembre.
- ❖ Herreros, S., Inoue K. and Mulder, N. (2018): *Innovation and SME internationalization in Korea and Latin America and the Caribbean: Policy experiences and areas for cooperation*. Documento de Proyecto, LC/TS.2018/67, Naciones Unidas: Santiago, abril.
- ❖ CEPAL (2018). *Evaluation of the economic and social impact of possible trade negotiations between Jamaica and Central America, Mexico and the countries of the Northern Caribbean*. Documento de Proyecto, LC/TS.2018/73, Naciones Unidas, Santiago, octubre.
- ❖ Park, H., Mulder, N. and Park, Y. (2018): *Export innovation of SMEs through the extensive margin in Latin America*. Serie Comercio Internacional, LC/TS.2018/72, Naciones Unidas: Santiago, octubre.
- ❖ CEPAL (2018): *La convergencia entre la Alianza del Pacífico y el MERCOSUR: Enfrentando juntos un escenario mundial desafiante*. Libros y Documentos Institucionales, LC/PUB.2018/10, Naciones Unidas: Santiago, junio.
- ❖ Lee, J.H., Lee, A. y Lee, A. (2018): *Non-refundable and co-financing instruments: Promoting export innovation among SMEs in the Republic of Korea*. Documento de Proyecto, LC/TS.2018/23, Naciones Unidas: Santiago, abril.
- ❖ Frohmann, A., Mulder, N. y Olmos, X. (2018): *Promoción de la innovación exportadora: instrumentos de apoyo a las pymes*. Documento de Proyecto, LC/TS.2017/166, Naciones Unidas: Santiago, febrero.

Este documento, que no ha sido sometido a revisión editorial, fue preparado por la División de Comercio Internacional e Integración de la Comisión Económica para América Latina y el Caribe (CEPAL). Copyright © Naciones Unidas, 2018. Todos los derechos reservados.

## APÉNDICE

### 1. Fuentes

Las cifras para Anguilla, Antigua y Barbuda, Dominica, Granada, Montserrat, Saint Kitts y Nevis, San Vicente y las Granadinas, y Santa Lucía se basan en datos de: *Eastern Caribbean Central Bank*.

Las cifras para Argentina se basan en datos del *Instituto Nacional de Estadística y Censos* y del *Centro de Economía Internacional*.

Las cifras para Bahamas se basan en datos de: *The Central Bank of the Bahamas*.

Las cifras para Barbados se basan en datos de: *Barbados Statistical Service* y Base de datos estadísticos sobre el comercio de mercaderías (Comtrade) de las *Naciones Unidas*.

Las cifras para Belice se basan en datos de: *Statistical Institute of Belize*.

Las cifras para Bolivia, E.P., se basan en datos del *Instituto Nacional de Estadísticas*.

Las cifras para Brasil se basan en datos de: *Ministerio do Desenvolvimento, Indústria e Comércio Exterior*.

Las cifras para Chile se basan en datos del *Banco Central de Chile*.

Las cifras para Colombia se basan en datos del *Departamento Administrativo Nacional de Estadística*.

Las cifras para Costa Rica se basan en datos del *Banco Central de Costa Rica* y *Promotora del Comercio Exterior de Costa Rica*.

Las cifras para Cuba se basan en datos de la *Oficina Nacional de Estadística e Información de la República de Cuba*.

Las cifras para Ecuador se basan en datos del *Banco Central del Ecuador*.

Las cifras para El Salvador se basan en datos del *Banco Central de Reserva de El Salvador*.

Las cifras para Guatemala se basan en datos del *Banco de Guatemala*.

Las cifras para Guyana se basan en datos de: *Bureau of Statistics Guyana* y *Bank of Guyana*.

Las cifras para Haití se basan en datos de: *Banque de la République d'Haïti*.

Las cifras para Honduras se basan en datos del *Banco Central de Honduras*.

Las cifras para Nicaragua se basan en datos del *Banco Central de Nicaragua*.

Las cifras para Jamaica se basan en datos de: *Bank of Jamaica* y *Statistical Institute of Jamaica*.

Las cifras para México se basan en datos del *Instituto Nacional de Estadísticas y Geografía*.

Las cifras para Panamá se basan en datos del *Instituto Nacional de Estadística y Censo*, de la *Secretaría de Integración Económica Centroamericana (SIECA)* y Comtrade.

Las cifras para Paraguay se basan en datos del *Banco Central del Paraguay*.

Las cifras para Perú se basan en datos del *Banco Central de Reserva del Perú*, de la *Superintendencia Nacional de Aduanas y de Administración Tributaria*, y del *Ministerio de Comercio Exterior y Turismo*.

Las cifras para la República Dominicana se basan en datos del *Banco Central de la República Dominicana* y de la *Oficina Nacional de Estadística*.

Las cifras para Suriname se basan en datos de: *Centrale Bank van Suriname*.

Las cifras para Trinidad y Tabago se basan en datos de: *Central Bank of Trinidad & Tobago*.

Las cifras para Uruguay se basan en datos del *Banco Central del Uruguay*.

Las cifras para Venezuela, R.B., se basan en datos del *Banco Central de Venezuela* y del *Instituto Nacional de Estadística*.

Las cifras para las tendencias en el comercio mundial se basan en datos mensuales de la *Organización Mundial del Comercio (OMC)*.

Las informaciones sobre precios están basadas en datos del *Fondo Monetario Internacional (FMI)* y de la *Organización de Países Exportadores de Petróleo (OPEP)*.

### 2. Estimaciones

**CARICOM:** El comercio por destino es estimado por la estructura (intramensual) de: *Direction of Trade Statistics (DOTS)* del *FMI*.

**Cuba:** Los valores de exportaciones e importaciones totales para 2017 y 2018 son estimados por la tendencia (intermensual) de *DOTS*.

**Venezuela, R.B.:** Los datos espejos se utilizan junto con los datos de la balanza de pagos del *FMI* entre octubre de 2015 y diciembre de 2016, y con la estructura de *DOTS* desde enero de 2017 hasta junio de 2018.

**Valores no-mensuales:** Para Bahamas y Guyana desde abril de 2015, y para Surinam y Trinidad y Tabago desde octubre 2015, y para Venezuela, R.B., las cifras mensuales son estimadas basándose en valores trimestrales usando la estructura de *DOTS*. Los datos mensuales de Panamá para el comercio por socio desde octubre de 2017 hasta junio de 2018 se estiman utilizando datos trimestrales y la estructura de *DOTS*. Para Cuba, las cifras mensuales son estimadas basadas en valores anuales usando la estructura de *DOTS*.

**Comercio con socios principales (Cuadro 4 y Gráfico 2):** Los datos faltantes son estimados usando datos espejos y la estructura *DOTS*; datos para *CARICOM* no incluyen Anguilla ni Montserrat.

**Comercio por categorías principales (Cuadro 6):** Las cifras para Cuba para 2017 y 2018 son estimadas usando la estructura histórica; las cifras para Venezuela, R.B. desde octubre 2015 son estimadas usando la estructura histórica.