

COMISION ECONOMICA PARA AMERICA LATINA
SUBSEDE EN MEXICO

RESTRINGIDO
CEPAL/MEX/72/36
Noviembre de 1972



ACTIVIDADES DE LA SUBSEDE EN MEXICO DE LA COMISION ECONOMICA
PARA AMERICA LATINA, 1972



INDICE

	<u>Página</u>
I. Presentación	1
II. Actividades de la Subsede en México, 1972	2
1. Estudios terminados en 1972	2
2. Trabajos iniciados en 1972 que se terminarán y publicarán en 1973	11
3. Cooperación técnica	15
III. Relaciones con organismos especializados y otras organizaciones	23
1. Mercado Común Centroamericano	23
2. Cooperación interinstitucional	23
 <u>Anexos</u>	
I. Reuniones	29
II. Lista de los principales documentos publicados por la Subsede en 1972	31



I. PRESENTACION

Este documento resume las actividades desarrolladas por la Subsede de la CEPAL en México durante el año de 1972.^{1/} Su contenido se incluirá en el informe anual que la Comisión Económica para América Latina debe presentar a consideración del Consejo Económico y Social de las Naciones Unidas.

1/ Actividades de la CEPAL en México. Primer trimestre de 1972 (CEPAL/MEX/72/16); Actividades de la Subsede de la CEPAL en México. Segundo trimestre de 1972 (CEPAL/MEX/72/25); Actividades de la Subsede de la CEPAL en México. Tercer trimestre de 1972 (CEPAL/MEX/72/32); Actividades de la Subsede de la CEPAL en México. Cuarto trimestre de 1972 (CEPAL/MEX/72/37).

II. ACTIVIDADES DE LA SUBSEDE EN MEXICO, 1972

La Subsede de la CEPAL en México dedicó principalmente sus recursos durante 1972 al análisis de la evolución económica de México, Guatemala, El Salvador, Honduras, Nicaragua, Costa Rica y Panamá; a la preparación básica de información económica de los mismos países para la estrategia internacional del desarrollo; a la continuación y terminación de estudios sobre diversos aspectos del desarrollo económico y social de México y de la integración económica centroamericana, así como a las implicaciones de la construcción de un canal a nivel del mar sobre la economía panameña; a la colaboración con los organismos regionales de integración tanto en sus esfuerzos por superar la crisis del Mercado Común Centroamericano, como sobre diversos campos contenidos en el estudio sobre una estrategia regional de desarrollo integrado; a la supervisión sustantiva de la asistencia técnica de los expertos regionales de las Naciones Unidas para Centroamérica, y a la colaboración con los Representantes del PNUD para la formulación de los programas nacionales de cooperación técnica. En la ejecución de los programas de trabajo se continuó manteniendo estrecha colaboración con la Secretaría Permanente del Tratado General de Integración Económica Centroamericana (SIECA), el Banco Centroamericano de Integración Económica (BCIE) y las demás instituciones regionales. Además, se organizó el noveno curso intensivo en Centroamérica y se colaboró en otros organizados por diversas instituciones; se efectuaron varias reuniones y se participó en conferencias y seminarios convocados por otros organismos.^{2/}

1. Estudios terminados en 1972a) Estudio Económico de América Latina

Se prepararon los capítulos correspondientes sobre la evolución global y sectorial del desarrollo de las economías de México, Guatemala,

^{2/} Véase el anexo I.

El Salvador, Honduras, Nicaragua, Costa Rica y Panamá en el año 1971, para su incorporación en el Estudio Económico de América Latina de ese año.^{3/}

Además, se viajó a los países con el objeto de recoger los antecedentes necesarios y se recopilaron estadísticas y noticias económicas de interés publicadas en los diarios de los países centroamericanos a fin de preparar una versión preliminar del estudio económico de 1972 para cada uno de los países mencionados. (00-01-01 y 04-01-01.)

b) Segundo Decenio de las Naciones Unidas para el Desarrollo

Como parte del programa de la evaluación de la estrategia internacional del desarrollo, a solicitud de la Sede de la CEPAL se recopiló toda la información posible sobre la economía de México. Para los países centroamericanos se preparó un documento conteniendo series estadísticas para el período 1960-71^{4/} y se analizaron los resultados de una encuesta realizada en los cinco países directamente por funcionarios de la Subsele. Todo este material fue enviado a Santiago en su oportunidad (00-01-02 y 04-01-02).

c) La ganadería en México

Se revisó y publicó el documento sobre la ganadería en México,^{5/} preparado el año anterior (06-01-01).

d) Estadísticas para estudios específicos

Se recopilaron y elaboraron estadísticas globales y sectoriales para el Boletín Estadístico de América Latina y el Estudio Económico de América Latina de 1971, publicados por la CEPAL. También se prepararon diferentes

^{3/} Notas para el estudio económico de América Latina, 1971 (México, CEPAL/MEX/72/13/Rev.1; Guatemala, CEPAL/MEX/72/11/Rev.1; El Salvador, CEPAL/MEX/72/9/Rev.1; Honduras, CEPAL/MEX/72/10/Rev.1; Nicaragua, CEPAL/MEX/72/12; Costa Rica, CEPAL/MEX/72/15/Rev.1; Panamá, CEPAL/MEX/72/14/Rev.1).

^{4/} Centroamérica: Estadísticas básicas, 1971 (CEPAL/MEX/72/19).

^{5/} Análisis y perspectivas de la carne de ganado bovino en México (CEPAL/MEX/72/3).

tabulaciones especiales que implicaron cálculo de inversión de matrices, regresiones y correlaciones múltiples, etc. para estudios específicos; asimismo se revisó y actualizó la información económica existente sobre México, Centroamérica y Panamá requerida para las investigaciones y los estudios que se terminaron o estuvieron en proceso durante el año (05-01-01, 09-01 y 04-41).

e) Curso intensivo centroamericano

Del 10 de julio al 1 de septiembre se llevó a cabo en San José de Costa Rica el Noveno Curso Intensivo sobre Programación de Inversiones en el Sector Público y Programación Industrial, con participación de 36 funcionarios centroamericanos. El curso fue patrocinado por la CEPAL, el ILPES, el PNUD y la OCT y recibió la colaboración del ICAP y del Banco Centroamericano. La organización, dirección y supervisión estuvo a cargo de la Subsele de la CEPAL en México. Funcionarios y expertos asignados a la Subsele prepararon documentos e impartieron lecciones en el mismo (2-02).^{6/}

f) Fomento y política industrial

A solicitud del PNUD se preparó un estudio^{7/} donde se analizan para 1971 los principales problemas para el desarrollo regional y el comportamiento y perspectivas de este sector en los países centroamericanos (04-03-02).

6/ Prospecto del Noveno Curso Intensivo Centroamericano (CEPAL/MEX/72/21; CICA/IX/1) e Informe del Noveno Curso Intensivo Centroamericano sobre Programación de Inversiones y Programación Industrial (CEPAL/MEX/72/21; CICA/IX/49).

7/ Situación actual y perspectivas del desarrollo industrial de Centroamérica (CEPAL/MEX/72/18).

g) Integración económica y desarrollo social en el Istmo Centroamericano

Se publicó y distribuyó el documento sobre la población joven de Centroamérica y su participación en el mercado de trabajo,^{8/} el cual es una revisión del estudio publicado el año pasado con el título Los estratos jóvenes en el mercado de trabajo del Istmo Centroamericano (04-04-02).

h) Implicaciones de un canal a nivel en la economía de Panamá

Se concluyó el estudio sobre las relaciones entre la Zona del Canal y la economía panameña, que fue presentado a las autoridades de Panamá.^{9/} En él se analizan antecedentes históricos y se examinan la economía de la Zona del Canal, los beneficios que el Canal proporciona a sus usuarios y a los Estados Unidos y los efectos de diversas alternativas de cambio en las relaciones entre Panamá y el gobierno norteamericano (04-05-01).

i) Problemas comerciales de corto y mediano plazo

Se preparó una nota de secretaría sobre el proceso de integración centroamericana^{10/} que fue enviada a la Sede de la CEPAL en Santiago y se elaboró la versión provisional de un documento sobre problemas comerciales del Mercado Común Centroamericano a corto plazo (04-11-01).

j) Unión Aduanera Centroamericana

Se prepararon dos informes. Uno, que contiene observaciones al documento básico sobre Unión Aduanera preparado el año pasado^{11/} y otro con bibliografía seleccionada sobre Unión Aduanera,^{12/} que constituye un complemento de este último documento. (04-11-02).

8/ Situación y perspectivas del empleo juvenil en el Istmo Centroamericano (CEPAL/MEX/71/24/Rev.1).

9/ La economía de Panamá y la Zona del Canal (CEPAL/MEX/72/28).

10/ Situación y problemas del Mercado Común Centroamericano (E/CN.12/CCE/366) y Esquemmatización de los lineamientos del plan de acción propuestos por la SIECA a los gobiernos centroamericanos sobre una estrategia de desarrollo integrado (E/CN.12/CCE/366/Add.1).

11/ Comentarios de los gobiernos y organismos centroamericanos al documento Bases para el establecimiento de una Unión Aduanera entre los países centroamericanos (CEPAL/MEX/71/22/Add.1).

12/ Disposiciones, acuerdos y bibliografías sobre Unión Aduanera (CEPAL/MEX/71/22/Add.2).

k) Países de menor desarrollo económico relativo

Se terminó el estudio sobre países de menor desarrollo económico relativo,^{13/} que fue solicitado por la Sede de la CEPAL. Dicho estudio determina la posición de los países económicamente menos favorecidos en el mundo y especialmente los de América Latina, e incluye la caracterización de las economías de 17 de esos países, y las modalidades y alternativas de política mundial, regional y subregional que podrían establecerse para otorgarles ayudas especiales que favorezcan su desarrollo (04-12-01).

l) Criterios de negociación conjunta

Se revisó el informe preparado el año anterior sobre el sistema general de preferencias acordado por la UNCTAD, donde se señalan los productos cuya exportación podría intensificarse a países que otorgan esas preferencias.^{14/} Además se actualizó la información básica que se tiene respecto al Sistema Generalizado de Preferencias de la UNCTAD, que podrá utilizarse en las labores de asesoría a los gobiernos centroamericanos (04-12-02).

m) Desarrollo rural

Se revisó la versión final del estudio sobre la tenencia de la tierra en Costa Rica,^{15/} que forma parte de la colaboración de esta oficina al Grupo Interagencial FAO/SIECA/CEPAL/OIT/IICA. Este estudio comprende un análisis de los problemas ligados al uso y distribución de la tierra, especialmente en lo que se refiere a las relaciones entre el hombre y la tierra, la posesión de la tierra y las limitaciones al aumento del ingreso rural (04-21-03).

13/ Los sistemas de cooperación internacional y los países de menor desarrollo relativo (CEPAL/MEX/72/5).

14/ Evaluación del sistema general de preferencias aprobado en la UNCTAD para los países centroamericanos (SPC/12/Rev.1).

15/ Costa Rica: Características de uso y distribución de la tierra (GTT/7).

n) Tarifas portuarias

Se elaboró un documento sobre estructura tarifaria uniforme,^{16/} en el que se presenta una comparación de las tarifas de los diferentes servicios portuarios en varias terminales latinoamericanas, y con base en un modelo simulado (puerto piloto) se propone un proyecto de estructura tarifaria uniforme para el Istmo Centroamericano. Este documento fue presentado a la Tercera Reunión de la COCAAP decidiéndose convocar lo antes posible al Grupo de Trabajo de Cuentas, Costos y Tarifas a fin de que se analice el referido estudio y formulen las recomendaciones pertinentes (04-31-02).

o) Servicios portuarios

Se editaron y distribuyeron un informe sobre documentación portuaria en Centroamérica^{17/} y un estudio sobre los servicios que prestan las terminales portuarias en el Istmo Centroamericano.^{18/} En el primero se señala la mejor forma de uniformar y simplificar la documentación que requieren las principales terminales portuarias de la región y el segundo contiene un análisis de los servicios que prestan los puertos en Centroamérica, así como los cambios de que se trata. Este último fue presentado a la reunión de la Comisión Centroamericana de Autoridades Portuarias (COCAAP) como contribución de UNCTAD/CEPAL/OCT al programa de desarrollo portuario de la región (04-31-03).

p) Fomento de la industria eléctrica

Se editó y distribuyó el noveno informe estadístico de energía eléctrica de 1970,^{19/} que comprende series sobre potencia instalada,

^{16/} Estructura tarifaria uniforme para las terminales portuarias centroamericanas (E/CN.12/CCE/SC.3/33; TAO/LAT/122).

^{17/} Simplificación y uniformidad de la documentación portuaria en Centroamérica (E/CN.12/CCE/SC.3/31; TAO/LAT/119).

^{18/} Los servicios portuarios en las terminales marítimas de los países de Centroamérica (E/CN.12/CCE/SC.3/32; TAO/LAT/120).

^{19/} Estadísticas de energía eléctrica de Centroamérica y Panamá, 1970 (E/CN.12/CCE/SC.5/88).

producción, consumo y ventas de energía eléctrica. Se completó además la edición final del estudio comparativo de costos de energía eléctrica para el período 1969-70, que cubre las principales empresas eléctricas del Istmo Centroamericano y se refiere a la influencia de los gastos de explotación en los resultados economicofinancieros obtenidos por los mismos.^{20/} También se publicaron y distribuyeron resúmenes de las principales actividades realizadas por el sector eléctrico del Istmo Centroamericano durante el segundo semestre de 1971^{21/} y primero de 1972^{22/} (04-32-01).

q) Interconexión eléctrica

Se terminó y distribuyó el documento sobre las posibilidades de interconexión entre Costa Rica y Nicaragua.^{23/} Dicho estudio, formulado a solicitud del ICE y la ENALUF, empresas negociadoras, presenta una estimación de las transferencias de potencia y energía hidroeléctrica sobrante de Costa Rica al sistema de Nicaragua y también al sistema de Nicaragua-Honduras. Además, analiza alternativas de interconexión a diferentes voltajes (138 y 230 kV), y sus niveles de rentabilidad (04-32-02).

r) Tarifas eléctricas

Se preparó y editó un documento sobre armonización de estructuras tarifarias,^{24/} que comprende un análisis de la situación actual y posibilidades de acuerdos a nivel nacional y regional en la materia. El documento fue distribuido y comentado con los organismos eléctricos nacionales de desarrollo y regulación en el Istmo Centroamericano y será presentado en la tercera reunión del Grupo Regional sobre Tarifas Eléctricas que se celebrará a principios de 1973 (04-32-03).

20/ Estudio comparativo de costos de la energía eléctrica en el Istmo Centroamericano, 1969-70 (E/CN.12/CCE/SC.5/92).

21/ Istmo Centroamericano: Reseña de actividades en el sector eléctrico. Segundo semestre de 1971 (CEPAL/MEX/72/17; TAO/LAT/118).

22/ Istmo Centroamericano: Reseña de actividades en el sector eléctrico. Primer semestre de 1972 (CEPAL/MEX/72/34).

23/ Evaluación de las posibilidades de transferencia de energía hidroeléctrica de Costa Rica a Nicaragua (CCE/SC.5/GRIE/GTM-CR/III/2; TAO/LAT/123).

24/ Istmo Centroamericano: Estructuras tarifarias de las principales empresas eléctricas y lineamientos para su armonización (CCE/SC.5/GRTE/III/2; TAO/LAT/125).

s) Normalización de materiales y equipos eléctricos

Se publicó y distribuyó el catálogo sobre codificación de materiales y equipos eléctricos^{25/} y una evaluación sobre la aplicación de las normas aprobadas por el Comité Regional de Normas Eléctricas (CRNE) por parte de las principales empresas eléctricas del Istmo Centroamericano.^{26/} También se elaboraron y publicaron los proyectos de normas de trabajo sobre materiales y equipos de subestaciones en redes de transmisión y subtransmisión (transformadores de potencia, de corriente y de potencial, pararrayos, fusibles y disyuntores de potencia y alumbrado público).^{27/} Se editó y distribuyó un proyecto sobre instalación de laboratorio regional para pruebas de materiales y equipos eléctricos, que contiene además un catálogo de pruebas, normas de instrumental necesarios.^{28/} Estos documentos, junto con el informe de la secretaría,^{29/} fueron presentados a la Octava Reunión del Comité Regional de Normas Eléctricas. El informe correspondiente^{30/} incluye las modificaciones sugeridas por el Comité a los proyectos de normas referidos (04-32-05).

- 25/ Catálogo general uniforme de codificación de equipos y materiales eléctricos del Istmo Centroamericano (CCE/SC.5/CRNE/VIII/2).
- 26/ Observaciones sobre la aplicación de las normas de trabajo aprobadas por el Comité Regional de Normas Eléctricas (CCE/SC.5/CRNE/VIII/4).
- 27/ Proyectos de normas de trabajo para la selección de equipos de subestaciones en redes de subtransmisión y transmisión de energía eléctrica: CRNE-17, Transformadores de potencia; CRNE-18, Transformadores de corriente; CRNE-19, Transformadores de potencial; CRNE-20, Fusibles de potencia; CRNE-21, Pararrayos; CRNE-22, Disyuntores de potencia (CCE/SC.5/CRNE/VIII/5); Proyecto de norma CRNE-23. Criterios de diseño y especificaciones de equipo y materiales para el alumbrado público (CCE/SC.5/CRNE/VIII/6).
- 28/ Laboratorio regional para pruebas de material y equipo eléctrico en el Istmo Centroamericano. (Estudio sobre su establecimiento) (CCE/SC.5/CRNE/VIII/7; TAO/LAT/121).
- 29/ Informe de la Secretaría al Comité Regional sobre el Programa de Normas Eléctricas (octubre de 1971 a septiembre de 1972) (CCE/SC.5/CRNE/VIII/3).
- 30/ Informe de la octava reunión del Comité Regional de Normas Eléctricas (E/CN.12/CCE/SC.5/91; CCE/SC.5/CRNE/VIII/8/Rev.1).

t) Recursos hidráulicos del Istmo Centroamericano

Se concluyeron y publicaron los informes nacionales integrados sobre los recursos hidráulicos de Nicaragua,^{31/} Panamá,^{32/} y Honduras,^{33/} con lo que se completó la serie de estudios nacionales iniciada el año anterior. Los informes de Nicaragua y Panamá fueron presentados a las reuniones de los Grupos de Trabajo de cada uno de los países respectivos.^{34/} Se elaboró un análisis sobre la navegación fluvial en la cuenca del Lago de Gatún,^{35/} Panamá, el cual puede considerarse como investigación especial que amplía el acápite de navegación fluvial del estudio nacional integrado de recursos hidráulicos citado antes. También se completó un documento sobre las disponibilidades y utilización del agua en el Istmo Centroamericano de 1970 a 1990^{36/} (04-33-01).

u) Recursos energéticos

Se completó el informe regional sobre evaluación del sector energético^{37/} que comprende el desarrollo histórico y las proyecciones de demanda de los principales energéticos; la disponibilidad de recursos y las fuentes de energía; el funcionamiento de la industria petrolera, los aspectos financieros e institucionales del sector, y recomendaciones sobre lineamientos de política y estudios a realizar.

También se concluyó el segundo informe estadístico anual sobre consumo de energéticos correspondiente a 1971^{38/} que incluye datos históricos de 1950 y 1955 y la serie 1960-70 (04-33-03).

- 31/ Evaluación de recursos hidráulicos del Istmo Centroamericano V. Nicaragua (E/CN.12/CCE/SC.5/74; TAO/LAT/104/Nicaragua).
- 32/ Evaluación de recursos hidráulicos del Istmo Centroamericano VI. Panamá (E/CN.12/CCE/SC.5/75; TAO/LAT/104/Panamá).
- 33/ Istmo Centroamericano: Programa de evaluación de recursos hidráulicos IV. Honduras (E/CN.12/CCE/SC.5/73; TAO/LAT/104/Honduras).
- 34/ Informe de la primera reunión del Grupo de Trabajo sobre recursos hidráulicos de Nicaragua (E/CN.12/CCE/SC.5/90) e Informe de la primera reunión del Grupo de Trabajo sobre Recursos Hidráulicos de Panamá (E/CN.12/CCE/SC.5/89).
- 35/ Los recursos hidráulicos de la cuenca del lago Gatún y el tráfico futuro en el Canal de Panamá (GRRH/GTP/I/DI.3).
- 36/ Istmo Centroamericano: Estimaciones sobre disponibilidad y utilización de los recursos hidráulicos, 1970 a 1990 (GRRH/GTN/I/DI.2 y GRRH/GTP/I/DI.2).
- 37/ Istmo Centroamericano: Evaluación regional del sector de energía (E/CN.12/CCE/SC.5/93; TAO/LAT/Pend).
- 38/ Istmo Centroamericano: Consumo de energía, 1950, 1955 y 1960-71 (E/CN.12/CCE/SC.5/94).

2. Trabajos iniciados en 1972 que se terminarán y publicarán en 1973

Durante 1972 se prosiguieron o iniciaron los siguientes estudios que se finalizarán durante 1973.

1) **Desarrollo regional de México.** Con la colaboración de la Secretaría de la Presidencia de México, del ILPES y UNDP se inició el estudio sobre los progresos y problemas del desarrollo regional de México, dentro de una perspectiva de mediano y largo plazo. Los avances logrados se centraron en analizar y evaluar aspectos de cuentas nacionales, transporte, industria, agricultura y variables demográficas y sociales. En este sentido se efectuaron diversos trabajos tendientes a proveer un sistema de informaciones macroeconómicas regionalizadas; se iniciaron investigaciones sobre el sistema de transporte en escala regional; se comenzó el análisis sobre la estructura industrial de México, en particular su concentración regional y de los factores determinantes de su localización; y se realizaron investigaciones preliminares para definir un modelo analítico del Sector Agrícola. Además, se han efectuado estudios sobre la evolución de las variables demográficas y los aspectos sociales del desarrollo, como elementos complementarios de apoyo al análisis regional de los sectores productivos (00-02-01).

2) **Productos agropecuarios de exportación de México.** Con el objeto de preparar un documento que analice la situación y perspectivas de los productos agropecuarios que México coloca en el Mercado Internacional, se recopiló la información básica para 107 productos para el período de 1960 a 1970, por países y sectores geográficos de exportación. Se hicieron cálculos para 26 de los principales productos de la lista, con los que se iniciará el análisis para el estudio mencionado (06-01-02).

3) **Financiamiento del desarrollo en Centroamérica.** Se preparó una segunda versión preliminar del estudio sobre el financiamiento del desarrollo en los países centroamericanos, que contiene los modelos de funcionamiento de las economías de esos países en las fases preintegracionistas e integracionistas y algunos comentarios de política económica en función del análisis del excedente económico. Este documento fue discutido con el

Consejo Monetario Centroamericano, la SIECA y con organismos nacionales de Centroamérica. Dicho examen, así como la actualización de la información estadística, servirán para la elaboración de la versión definitiva del documento (04-02-01).

4) Modelos económicos de corto plazo. Se elaboró un documento provisional sobre modelos económicos de corto plazo para cada país centroamericano y Panamá, con el objeto de conocer los parámetros estructurales de las relaciones económicas más importantes de los países del Istmo (04-02-02).

5) Aspectos financieros de la integración. Se diseñó un esquema para un estudio sobre la situación financiera de la integración regional y la magnitud del problema para el caso de países de menor desarrollo económico relativo. Se realizaron entrevistas con representantes del Banco Centroamericano de Integración Económica y la SIECA para conocer las políticas financieras empleadas en la región, y se revisaron diversos documentos sobre el tema, con el propósito de reunir elementos necesarios para la preparación del documento (04-02-03).

6) Sustitución de importaciones en Centroamérica. Se terminó la versión preliminar de un estudio sobre el proceso de sustitución de importaciones de manufacturas en Centroamérica, que contempla la evaluación de dicho proceso e incluye un análisis sobre la estrategia, política e instrumentos de desarrollo industrial (04-03-01).

7) Fomento y política industrial. Se continuó avanzando en la investigación concerniente a la estrategia industrial para Centroamérica que tendrá que ajustarse a los nuevos lineamientos que dictarán los gobiernos en materia de reestructuración del mercado y en particular del sector manufacturero (04-03-02).

8) Problemas comerciales de corto y mediano plazo. Se recopilaron y procesaron las estadísticas del comercio centroamericano para el período 1950-71 que reunidas en un documento específico servirán de base para iniciar el estudio sobre la distribución equitativa de costos y de beneficios de la integración en términos de comercio y desarrollo de la región centroamericana (04-11-01).

9) Unión Aduanera Centroamericana. Con el propósito de organizar en adelante una reunión para discutir este tema, se sostuvieron conversaciones con funcionarios de los gobiernos y de los organismos regionales, y se redactó un primer borrador de nota de secretaría que contiene y amplía los planteamientos de ambos informes, que será revisado y publicado en 1973. Además se iniciarán nuevos estudios específicos (04-11-02).

10) Criterios de negociación conjunta. Se preparó un esquema de investigación de los principales criterios de negociación conjunta que considera, entre otros aspectos, la orientación general, criterios específicos (según la esfera de acción de la negociación) y la organización institucional regional que permitirían llevar adelante la negociación conjunta. Con base en dicho esquema se inició el trabajo de recopilación bibliográfica y la elaboración de estadísticas básicas de comercio, esenciales para la preparación de un documento sobre la materia (04-12-02).

11) Políticas de autoabastecimiento agropecuario. Se avanzó en la recopilación de la información y datos estadísticos disponibles para el estudio sobre los principales problemas que origina la aplicación de políticas nacionales de autoabastecimiento agropecuario en el proceso de integración económica centroamericana, y sobre las posibilidades de desarrollar otras políticas de abastecimiento regional. Se inició la redacción de un primer borrador de dicho estudio (04-21-01).

12) Comercialización de la producción agropecuaria de Centroamérica. Se avanzó en la preparación de un estudio sobre las características de la comercialización de determinados productos agropecuarios centroamericanos no tradicionales que se destinaron a los mercados interno y regional, que examinará además las posibilidades de un incremento del comercio regional así como la colocación de tales productos en mercados internacionales.

Se elaboró el informe correspondiente a El Salvador y se completaron las etapas de trabajo de campo en Guatemala y Nicaragua. Para este estudio se cuenta con la colaboración financiera del Banco Centroamericano de Integración Económica (04-21-02).

13) Segunda Etapa del Plan Vial Centroamericano. Se completó la versión preliminar del estudio sobre la situación actual y perspectivas de la Red Vial Centroamericana, que incluye consideraciones sobre su incidencia en el desarrollo y consolidación del Mercado Común (04-31-01).

14) Fomento de la industria eléctrica. Se completó una primera versión del documento sobre evaluación regional del sector eléctrico que examina la situación actual, las tendencias y perspectivas de la energía eléctrica incluyendo aspectos técnicos, financieros e institucionales (04-32-01).

15) Electrificación rural. Se completó un primer borrador del estudio evaluativo de la electrificación rural en el Istmo Centroamericano, en el que se analizan la situación actual y las perspectivas de la instrumentación de políticas para electrificar las zonas rurales (04-32-04).

16) Recursos hidráulicos. Se terminó la versión preliminar del documento sobre evaluación regional de los recursos hidráulicos en el Istmo Centroamericano, que representa un compendio de los seis informes nacionales terminados en 1971 y 1972, en función de los principales aspectos regionales de la utilización óptima de dichos recursos (04-33-01).

17) Cuencas hidrográficas. Se inició una investigación sobre la demanda agropecuaria y de superficie en el período 1980-90 que servirá de base para evaluaciones de recursos hidráulicos en cuencas prioritarias (04-33-02).

3. Cooperación técnica

a) Funcionarios de la Subselección cooperaron con la Secretaría de la Presidencia y con la Nacional Financiera de México en la puesta en marcha y desarrollo del proyecto de asistencia técnica PNUD/ILPES/CEPAL Estudio Regional y Urbano del País y en la formulación de solicitudes al PNUD y al ILPES de proyectos para el Estudio de industrialización y posibilidades de exportación por ramas seleccionadas y para un Plan de capacitación de personal en técnicas de programación y evaluación de proyectos. Se proporcionó asistencia técnica también en la formulación de la solicitud para una segunda fase del Estudio de Desarrollo Regional y Urbano de México.

b) Funcionarios y expertos de la Subselección continuaron cooperando con las oficinas de los Representantes Residentes del PNUD en México y Centroamérica en la preparación de notas sectoriales y en la formulación de antecedentes para la programación nacional de asistencia técnica a dichos países.

c) La Sección de Estadística atendió consultas de algunos organismos del Gobierno de México en la elaboración de estadísticas sobre la distribución del ingreso en la República y, especialmente, en la capital del país.

d) En atención a una solicitud de la Compañía de Luz y Fuerza del Centro que sirve al Valle de México, varios funcionarios y expertos de la Subselección cooperaron con dicha entidad en la elaboración de un estudio sobre planificación, administración y funcionamiento de la empresa.^{39/}

e) Se prestó asistencia al Consejo Nacional de Planificación Económica de El Salvador para la construcción de un modelo econométrico-contable, la elaboración de una función lineal entre el consumo y el producto, para una correlación entre población económicamente activa y producto interno bruto, y la verificación de las cifras elaboradas para el plan de desarrollo. También se prestó asesoramiento a CONAPLAN en la preparación de un plan objetivo para 1973.

39/ Análisis preliminar de la situación administrativa, económica y financiera de la Compañía de Luz y Fuerza del Centro, S. A., de México, (CEPAL/LEX/72/30).

f) Se asistió a la Secretaría del Consejo Superior de Planificación de Honduras en la revisión de los lineamientos del plan de desarrollo económico y social, incluyendo la determinación del posible cumplimiento de sus metas, la metodología, el financiamiento del sector público y la reforma tributaria. Fue asesorada también sobre planes operativos anuales, la participación del país en el Mercado Común Centroamericano, los desequilibrios por regiones y la estrategia para superarlos. Posteriormente, y a solicitud del mismo Consejo, se colaboró en la preparación de un modelo macroeconómico y en la proyección de sus principales variables, en la elaboración de bases para una estrategia de desarrollo economicosocial, y en el análisis del plan operativo anual.

g) Al Consejo Nacional de Planificación de Guatemala se le proporcionó asesoramiento en las tareas preparatorias para la confección de planes operativos anuales para 1972-1973, la elaboración de una tabla de insumo-producto en el sector industrial, la definición de metas a largo, mediano y corto plazo, el análisis de instrumentos de política económica, la creación de un sistema rápido de indicadores y el tratamiento de factores económicos relacionados con el sector privado y su posible cooperación en el plan. Además se cooperó en la revisión del documento Informe del Grupo de Trabajo sobre proyecciones económico financieras a largo plazo, para Guatemala y se preparó un Informe sobre el análisis preliminar de política económica de corto plazo en Guatemala.

h) Expertos en financiamiento, desarrollo y programación económica colaboraron con la Dirección General de Planificación y Administración de la Presidencia de la República de Panamá sobre aspectos de planificación económica, preparación de modelos y de bases para una estrategia de desarrollo.

i) El experto regional en programación industrial de la ONUDI, con sede en México, colaboró con la Oficina del Representante Regional del PNUD en San Salvador en las labores de orientación del experto nacional en desarrollo industrial para dicho país. Con la SIECA colaboró en la preparación de una solicitud a la ONUDI para obtener los servicios de expertos en industria textil. Asesoró a la Dirección de Planificación de Panamá en

/la formulación

la formulación de lineamientos del plan de desarrollo a mediano plazo, y en la formulación de una solicitud de un experto en desarrollo industrial a la ONUDI. Colaboró con el Consejo de Planificación de Guatemala en la preparación de una boleta para encuesta industrial. Dio asesoramiento al Consejo Superior de Planificación de Honduras en el sector industrial del plan 1972-75. En Guatemala cooperó en los aspectos industriales del programa nacional de asistencia técnica y de un plan operativo anual. Ayudó al ICAITI en la formulación de una solicitud de expertos en industrias de calzado y maquinaria agrícola a la ONUDI. Asistió al Gobierno de Costa Rica en la formulación de un proyecto de cooperación técnica del PNUD en desarrollo industrial y en el establecimiento de una guía para elaborar una estrategia industrial. Hizo un análisis y evaluación de los informes de los expertos que participaron en la primera fase del estudio de bienes de capital en México.

j) El experto regional de la UNCTAD en Puertos y Navegación proporcionó asesoramiento a entidades mexicanas en aspectos relativos a la política nacional de desarrollo portuario y transporte marítimo. Contribuyó a resolver en Centroamérica problemas de organización de empresas nacionales de navegación marítima y fomento de la actividad naviera y sobre la legislación adecuada para esos fines. Atendió problemas de la región, referentes a servicios portuarios y al adiestramiento de personal. Prestó asesoramiento asimismo, sobre creación de unidades gubernamentales de transporte marítimo y en la elaboración de un documento de la SIECA; atendió a la Comisión Centroamericana de Autoridades Portuarias (COCAAP), a la Asociación Centroamericana de Armadores (ACAMAR) y a la Asociación Centroamericana de Usuarios, dentro de la estrategia orientada al aumento de la eficiencia y capacidad de los puertos de la región, particularmente de sus actividades navieras, a la eventual formación de una flota marítima centroamericana y sobre el establecimiento de mejores condiciones de negociación frente a las conferencias marítimas internacionales para evitar el alza de fletes y tratar de disminuir ciertas sobrecargas. A solicitud de los gobiernos de Centroamérica, asesoró a sus delegaciones en la reunión de la UNCTAD III celebrada en Chile.

/Contribuyó

Contribuyó también a la creación de un Grupo de Transporte combinado y al establecimiento de un Grupo Interinstitucional sobre Adiestramiento Portuario en el ICAP. Finalmente, asesoró a la COCAAP en la preparación de una solicitud de asistencia técnica a la UNCTAD para un programa de acción en materia portuaria en Centroamérica en los próximos años. En México prosiguió la colaboración del experto con la Comisión Coordinadora de Puertos y otros organismos.

k) Los expertos regionales de la OCT en aspectos técnicos del sector eléctrico y en desarrollo eléctrico colaboraron con la Secretaría del Consejo Superior de Planificación de Honduras en la formulación del plan de desarrollo del sector para el período 1972-74. Se proporcionó asesoramiento a la Empresa Nacional de Luz y Fuerza (ENALUF) de Nicaragua en la preparación de una solicitud de asistencia técnica al PNUD para una investigación del potencial hidroeléctrico y las posibilidades de expansión del sistema eléctrico nacional, incluyendo un estudio de preinversión del próximo proyecto hidroeléctrico del país. Se hicieron, asimismo, gestiones ante la Comisión Federal de Electricidad de México y la Autoridad de Fuentes Fluviales de Puerto Rico para atender una solicitud de la Empresa de Energía Eléctrica de Honduras (ENEE) y la ENALUF de Nicaragua para el adiestramiento de su personal técnico. Se proporcionó asistencia técnica a la Comisión Nacional de Energía Eléctrica, Gas y Teléfonos (CNEEGT) de Panamá en proyecciones sectoriales y en materia de adiestramiento en México de su personal técnico.

l) El experto regional en recursos hidráulicos colaboró con los países de la región en la formulación de una solicitud al PNUD y la OMM para el financiamiento de una segunda fase del Proyecto Hidrometeorológico Centroamericano. Ayudó a los Gobiernos de Guatemala, El Salvador y Nicaragua en la preparación de estudios de asistencia técnica al PNUD para proyectos nacionales sobre investigaciones hidrológicas y meteorológicas para el período 1973-1976; en el caso de Guatemala cooperó en la preparación de un proyecto de estudio de aguas subterráneas. En El Salvador colaboró con el Ministerio de Agricultura en la ejecución de un proyecto de aprovechamiento múltiple del agua en cuencas prioritarias. Continuó prestando asistencia

/al gobierno

al gobierno de Panamá en el estudio de algunos aspectos del canal y en el aprovechamiento múltiple de los recursos hidráulicos del Río Chiriquí. Se completó, en fin, un informe sobre el aprovechamiento y los problemas a resolver en materia de recursos hidráulicos en los países centroamericanos como colaboración a un estudio de la Misión SIECA/UNCTAD/PNUD sobre el tema.

m) En lo que respecta al estudio sobre reestructuración del mercado común centroamericano y formulación de estrategia de desarrollo de la región para la década de los 70 se colaboró en la revaluación y evaluación de documentos relacionados con dicha estrategia y se programaron estudios sobre movilidad de la mano de obra en la región y sobre las perspectivas del mercado de trabajo. De otro lado, se elaboraron documentos sobre el estado actual de la electrificación en los cinco países, incluyendo potencia instalada, generación e índices de electrificación con proyecciones a 1980 y sobre el comportamiento histórico y proyecciones del sector energético. Además se preparó un trabajo sobre los posibles proyectos de utilización de aguas en la década. También para el mismo estudio se participó en el análisis tributario y financiero, en la elaboración de un plan social y en la preparación de un documento sobre lineamientos de una política de desarrollo industrial para el período 1972-1980.

n) El experto regional en recursos energéticos asesoró al gobierno de Honduras en relación con los problemas de distribución a nivel nacional de los costos de los derivados de petróleo resultantes de recientes aumentos del crudo en el mercado mundial y asesoró a los seis países del Istmo en materia de política energética.

o) Los expertos regionales en desarrollo industrial asignados a la SIECA (uno de ellos renunció a partir del 10. de mayo) cooperaron en la elaboración de estudios sobre estructura de costos industriales en Centroamérica, en el análisis del inventario centroamericano de proyectos industriales, en estudios sobre aprovechamiento de la capacidad instalada, grado de complejidad de los procesos y limitaciones de las economías de escala y en la formulación de un plan de asesoramiento de la ONUDI en fomento de exportaciones. Colaboraron en trabajos sobre reglamentación de las condiciones de abastecimiento de la demanda de manufacturas. Se dió asesoramiento al CONAPLAN en El Salvador en la formulación de un plan y estrategia de mediano plazo, revisión del diagnóstico industrial y preparación de un calendario de trabajos de planificación industrial. Se preparó el documento Centroamérica: algunas consideraciones sobre la cooperación industrial de ámbito regional. Se dió cooperación a la SIECA en la coordinación del Grupo de Trabajo de la industria textil y en la preparación de un estudio sobre la experiencia obtenida en el Mercado Común Centroamericano en la aplicación del Convenio sobre el Régimen de Industrias de Integración. Se preparó un informe sobre perspectivas de desarrollo industrial en Centroamérica en la década de 1970. Se elaboraron notas tecnoeconómicas sobre las siguientes actividades o ramas industriales: siderurgia, etileno y polietileno, nylon, poliéster, vidrio plano, amoniaco-urea y papel kraft en las que se señalan sus características que requieren un fuerte esquema de integración y de apoyo a nivel regional.

p) En materia de promoción de exportaciones se dió asesoramiento al organismo regional respectivo (PROMECA) en el delineamiento de una política regional coordinada para el desarrollo y fomento de exportaciones incluyendo los mecanismos e instrumentos para su ejecución a nivel regional y dentro de cada país.

q) El experto regional asignado a la SIECA en Programación Presupuestaria prestó asesoramiento al Ministerio de Hacienda de El Salvador en relación con el presupuesto para 1973 y al CONAPLAN en la elaboración del plan de desarrollo 1973-1977 y en relación a la propuesta de creación de una

/corporación

corporación nacional de mejoramiento urbano; a las autoridades de Guatemala dió asesoramiento en la adopción de sistemas de presupuesto por programa y en la preparación de planes operativos anuales. Elaboró un estudio sobre estructura tributaria en Centroamérica que incluye información pormenorizada sobre impuestos a la renta, a las ventas y al valor agregado y propuestas de nuevas modalidades de incentivos al desarrollo industrial. Organizó y tomó parte en un seminario de administración presupuestaria y en un curso de analistas de presupuesto en el Salvador. Cooperó con la SIECA y el ICAP en la preparación de un programa conjunto de asistencia técnica para América Central en materia fiscal.

r) El experto regional en política fiscal asignado a la SIECA (quien renunció a partir del mes de marzo) asesoró a la Secretaría del Tratado y a los gobiernos en el establecimiento de un mecanismo regional para verificar la administración de los impuestos internos al consumo y en un estudio sobre aspectos tributarios del mercado centroamericano de capitales. Preparó notas sobre mecanismos alternativos de control de los saldos de comercio de Honduras con Guatemala, Nicaragua y Costa Rica y un esquema para un estudio relacionado con la reformulación de la política arancelaria. Prestó asesoramiento a la Oficina de Planificación de Nicaragua en diagnósticos sectoriales y lineamientos de política para el plan de desarrollo 1972-1976.

s) Se revisaron y se elaboraron comentarios sobre los informes de las Misiones a las Repúblicas de Nicaragua y El Salvador en materia de promoción financiera de exportaciones.

t) Se prestó colaboración al CREFAL en el Curso sobre desarrollo económico que se llevó a cabo en Pátzcuaro, Michoacán y a la Escuela de Salud Pública de la Secretaría de Salubridad de México, en la realización del Seminario sobre Programación de Inversiones en el Sector de Salud Pública, organizado por el ILPES. Se participó asimismo en el Seminario Latinoamericano sobre Educación de Adultos, celebrado en La Habana, Cuba.

/u) Se asesoró

u) Se asesoró a la Misión SIECA/UNCTAD/PNUD en la revisión de la política arancelaria común centroamericana y, a petición de la SIECA y PROMECA, se preparó una nota sobre antecedentes y acuerdos sobre política comercial externa común.

v) Se asesoró a la Junta de Defensa al Tabaco de Costa Rica en la elaboración de un programa de expansión productiva de mediano plazo y otro de labores a largo plazo y en la evaluación de las actividades técnicas y administrativas de dicho organismo. A solicitud del Ministerio de Economía, Industria y Comercio de ese país, se elaboró un análisis sobre los precios del trigo a nivel mundial y sus expectativas.

Con el objeto de programar el asesoramiento agrícola a la Oficina de Planificación de Panamá, se sostuvieron conversaciones con funcionarios de esa Oficina y con el Representante Residente del Programa de las Naciones Unidas para el Desarrollo en el referido país.

w) Se asesoró al Gobierno de Costa Rica en los problemas del Mercado Común Centroamericano y del Tratado Bilateral de Libre Comercio con Panamá. Además, se colaboró con la SIECA en estudios relacionados con los problemas, requerimientos y asistencia para elaborar un nuevo arancel externo común y en la preparación final del proyecto para flexibilizar la aplicación del actual arancel uniforme para las importaciones.

III. RELACIONES CON ORGANISMOS ESPECIALIZADOS Y OTRAS ORGANIZACIONES

1. Mercado Común Centroamericano

a) La Subsele continuó proporcionando los servicios de secretaría y de documentación básica para el Comité de Cooperación Económica del Istmo Centroamericano y sus organismos subsidiarios.

b) La Subsele mantuvo, a través de reuniones interagenciales y de consultas directas, estrechos vínculos de coordinación con la Secretaría Permanente del Tratado General de Integración Económica Centroamericana, el Banco Centroamericano de Integración Económica, la Secretaría Ejecutiva del Consejo Monetario Centroamericano, el Instituto Centroamericano de Investigación y Tecnología Industrial, y el Instituto Centroamericano de Administración Pública.

c) La Subsele colaboró con la Secretaría Permanente del Tratado General de Integración Económica Centroamericana en los estudios referentes a la normalización del Mercado Común Centroamericano, y particularmente en el estudio sobre la reestructuración del mismo y de las perspectivas y estrategias del desarrollo regional para el presente decenio.

d) La Subsele contó con el apoyo financiero del Banco Centroamericano de Integración Económica en los proyectos de desarrollo eléctrico y de comercialización de la producción agropecuaria; asimismo, los organismos de electrificación y regulación eléctrica de los seis países del Istmo prosiguieron financiando el programa regional de normalización de materiales y equipos eléctricos.

2. Cooperación interinstitucional

a) Se recibió del Programa de las Naciones Unidas para el Desarrollo, y de algunos de sus organismos componentes, apoyo consistente en los servicios de los siguientes expertos en el plano regional: de la OCT, expertos financiados por el PNUD en recursos hidráulicos, en aspectos técnicos del sector eléctrico, en desarrollo de la energía eléctrica, en política fiscal, en programación presupuestaria, en financiamiento del desarrollo, en promoción de exportaciones (por cinco meses) y en política social (por cuatro

/meses).

meses). Financiados por los recursos ordinarios de la OCT, se recibieron los servicios de expertos en desarrollo económico, recursos energéticos y programación económica, además de especialistas de corto plazo en planificación de riegos (tres meses) y en tarifas portuarias (cuatro meses). De la ONUDI se recibieron expertos financiados por el PNUD en programación y en desarrollo industrial, además de un experto regional en política industrial financiado de su programa regular. La UNCTAD proporcionó un experto en puertos y navegación financiado con recursos del PNUD.

b) Para desempeñar la jefatura de la Sección Agrícola Conjunta CEPAL/FAO se siguió contando con los servicios de un funcionario de la Organización de las Naciones Unidas para la Alimentación y la Agricultura.

c) Continuaron incrementándose las relaciones de cooperación entre la Subsele y las oficinas de los Representantes del PNUD en México, Centroamérica y Panamá. Esta colaboración continuó siendo particularmente significativa en materia de preparación de programas nacionales de cooperación técnica, y en la atención de solicitudes específicas de asesoramiento directo a los gobiernos en diversas materias, por ejemplo legislación y contratación petrolera en El Salvador.

d) Igual que en años anteriores, y como se indicó en su oportunidad, se recibió cooperación del PNUD, de la Oficina de Cooperación Técnica de las Naciones Unidas, del ILPES y de organismos regionales y nacionales de Centroamérica y Panamá para la realización del Noveno Curso Intensivo de Planificación.

e) En cooperación con funcionarios del ILPES, de la Presidencia de la República de México y expertos del PNUD, se continuó el estudio sobre Desarrollo Regional y Urbano de México y se preparó una solicitud al PNUD para financiar una segunda fase. Igualmente se cooperó con funcionarios de la Presidencia de México en la formulación de un proyecto de capacitación en técnicas de programación y evaluación de proyectos y con la Nacional Financiera en otro proyecto sobre industrialización y posibilidades de exportación de ramas seleccionadas.

f) La Subsele continuó cooperando con el ILPES y el CELADE en cuanto a lograr el apoyo de los gobiernos de Centroamérica, México y Panamá para la continuación de las actividades de dichas instituciones.

/g) Funcionarios

g) Funcionarios de planta y expertos asignados a la Subsede y a la SIECA asistieron o tomaron parte, en calidad de observadores, profesores o participantes, en las siguientes reuniones, conferencias, cursos o seminarios: i) Reunión Interinstitucional Centroamericana sobre Desarrollo Industrial, SIECA (Guatemala, Guatemala, 24 y 25 de enero); ii) Sexta Reunión del Comité Regional de Recursos Hidráulicos (Guatemala, Guatemala, 1 a 4 de marzo); iii) Reunión del Grupo de Trabajo sobre Interconexión Nicaragua-Costa Rica (Managua, Nicaragua, 9 y 10 de marzo); iv) Primera Reunión Extraordinaria de la Comisión Centroamericana de Autoridades Portuarias, COCAAP (Guatemala, Guatemala, 10 y 11 de marzo); v) Cuarta Reunión de la Asociación Centroamericana de Armadores, ACAMAR (Guatemala, Guatemala, 20 y 21 de enero); vi) Quinta Reunión del Consejo de Usuarios del Transporte Marítimo (Guatemala, Guatemala, 14 y 15 de marzo); vii) Reunión del Grupo de Trabajo de COCAAP sobre Transporte Combinado (Guatemala, Guatemala, 18 de enero); viii) Primera Reunión del Grupo Interinstitucional sobre Adiestramiento Portuario (San José, Costa Rica, 2 a 4 de febrero); ix) Segunda Reunión del Grupo de Trabajo sobre Adiestramiento y Asistencia Técnica (Guatemala, Guatemala, 21 y 22 de marzo); x) Primera Reunión del Grupo de Trabajo sobre Operaciones Portuarias (Guatemala, Guatemala, 16 y 17 de marzo); xi) Reunión Interinstitucional SIECA, UIT, CIRM, UNCTAD, CEPAL para analizar las Comunicaciones y Ayudas a la Navegación en Centroamérica (Guatemala, Guatemala, 7 al 9 de marzo); xii) Segunda Asamblea General Ordinaria de la Asociación de Usuarios del Transporte Marítimo del Istmo Centroamericano (Guatemala, Guatemala, 14 de marzo); xiii) Cuarta Reunión del Directorio de la Asociación de Usuarios del Transporte Marítimo del Istmo Centroamericano (Guatemala, Guatemala, 14 de marzo); xiv) Reunión del Comité Nacional de Usuarios de Guatemala (Guatemala, Guatemala, 7 de marzo); xv) Comisión Especial de Coordinación Latinoamericana CECLA (Bogotá, Colombia, 20 al 24 de marzo); xvi) Reunión del Grupo de Expertos SIECA/UNCTAD/CEPAL/FAO sobre Reestructuración del Programa de Integración y Perspectivas y Estrategia del Desarrollo en Centroamérica en la Década de los años 70 (Guatemala, Guatemala, 15 y 16 de junio); xvii) Reunión de Programación Nacional de la Cooperación

Técnica del PNUD a Guatemala en el período 1972-75 (Guatemala, Guatemala, 7 y 8 de junio); xviii) Reunión Anual del Grupo Asesor del Grupo de Estudio de Tenencia de la Tierra y Desarrollo Rural para Centroamérica (San Salvador, El Salvador, 1 a 3 de junio); xix) UNCTAD III (Santiago de Chile, 13 de abril a 15 de mayo); xx) Reunión del Presidente de ARELAP con expertos portuarios asistentes a UNCTAD III (Viña del Mar, Santiago de Chile, 27 y 28 de abril); xxi) Reunión Subregional México, Centroamérica y el Caribe sobre Transporte Combinado (México, D.F., 27 a 30 de junio); xxii) Reunión Preparatoria del Seminario sobre Política Fiscal a realizarse en México en septiembre de 1972, OEA (Washington, D.C., E.U.A., 2 a 9 de abril); xxiii) Séptima Reunión de Economistas Agrícolas de las Indias Occidentales (Saint Georges, Granada, 9 a 15 de abril); xxiv) Curso de Capacitación en Organización Campesina Ahuixotla (Tlaxcala, Tlaxcala, México, 10 de mayo); xxv) Seminario Latinoamericano sobre Educación de Adultos (Habana, Cuba, 27 de marzo al 15 de abril); xxvi) Curso sobre Desarrollo Económico del CREFAL (Pátzcuaro, Michoacán, México, 17 a 20 de abril); xxvii) Symposium on the Problems of the Administration of Natural Resources and the Protection of the Environment (México, D.F., 24 a 28 de abril); xxviii) Reunión del Grupo de Trabajo sobre Beneficios y Costos de la Integración, UNCTAD (Ginebra, Suiza, del 11 al 17 de julio); xxix) Reunión Regional de Representantes del PNUD (Santiago de Chile, 1 al 4 de septiembre); xxx) Conferencia sobre Infancia, Familia y Juventud de Centroamérica, UNICEF/SIECA/ODECA (Guatemala, Guatemala, 6 a 12 de agosto); xxxi) Tercera Conferencia Interamericana de Tributación, OEA (México, D.F., 4 a 9 de septiembre); xxxii) Reunión Interinstitucional SIECA-BCIE-CEPAL para evaluar el Programa de Trabajo sobre Transporte Marítimo en Centroamérica (Guatemala, Guatemala, 11 a 13 de julio); xxxiii) Primera Asamblea del Comité Latinoamericano de Electrificación Rural (México, D.F., 1 a 3 de agosto); xxxiv) Seminario sobre la Preparación y Uso de Tabulaciones de Censos de Población y Habitación, Naciones Unidas y CELADE (Santiago de Chile, 14 al 19 de agosto); xxxv) Seminario sobre Programación de Inversiones del Sector Salud Pública, ILPES (México, D.F., 19 a 23 de julio); xxxvi) Curso sobre Ideologías del Desarrollo en

Latinoamérica, Universidad F. Villarreal (Lima, Perú, 21 a 30 de agosto); xxxvii) Curso sobre Política Económica (Lima, Perú, 3 a 16 de septiembre); xxxviii) Segunda Reunión de Bibliotecarios de las Escuelas de la Dirección General de Educación Tecnológica e Industrial (México, D.F., julio); xxxix) Seminario Latinoamericano sobre Formación de Especialistas en Información (México, D.F., 23 a 25 de agosto); xl) Tercera Reunión de la Comisión Centroamericana de Autoridades Portuarias, COCAAP (Guatemala, Guatemala, 4 al 6 de octubre); xli) Quinta Reunión de la Asociación Centroamericana de Armadores, ACAMAR (Managua, Nicaragua, 24 y 25 de octubre); xlii) Primera Reunión del Grupo Especial sobre la Carretera Interamericana (Panamá, Panamá, 30 y 31 de octubre); xliii) Tercera Reunión Extraordinaria del Comité Regional de Recursos Hidráulicos (San José, Costa Rica, 1 a 3 de noviembre); xliv) Reunión del Consejo Latinoamericano de Ciencias Sociales (México, D.F., 6 al 13 de noviembre); xlv) Simposio Internacional sobre Planificación de Recursos Hidráulicos (México, D.F., 4 al 8 de diciembre).

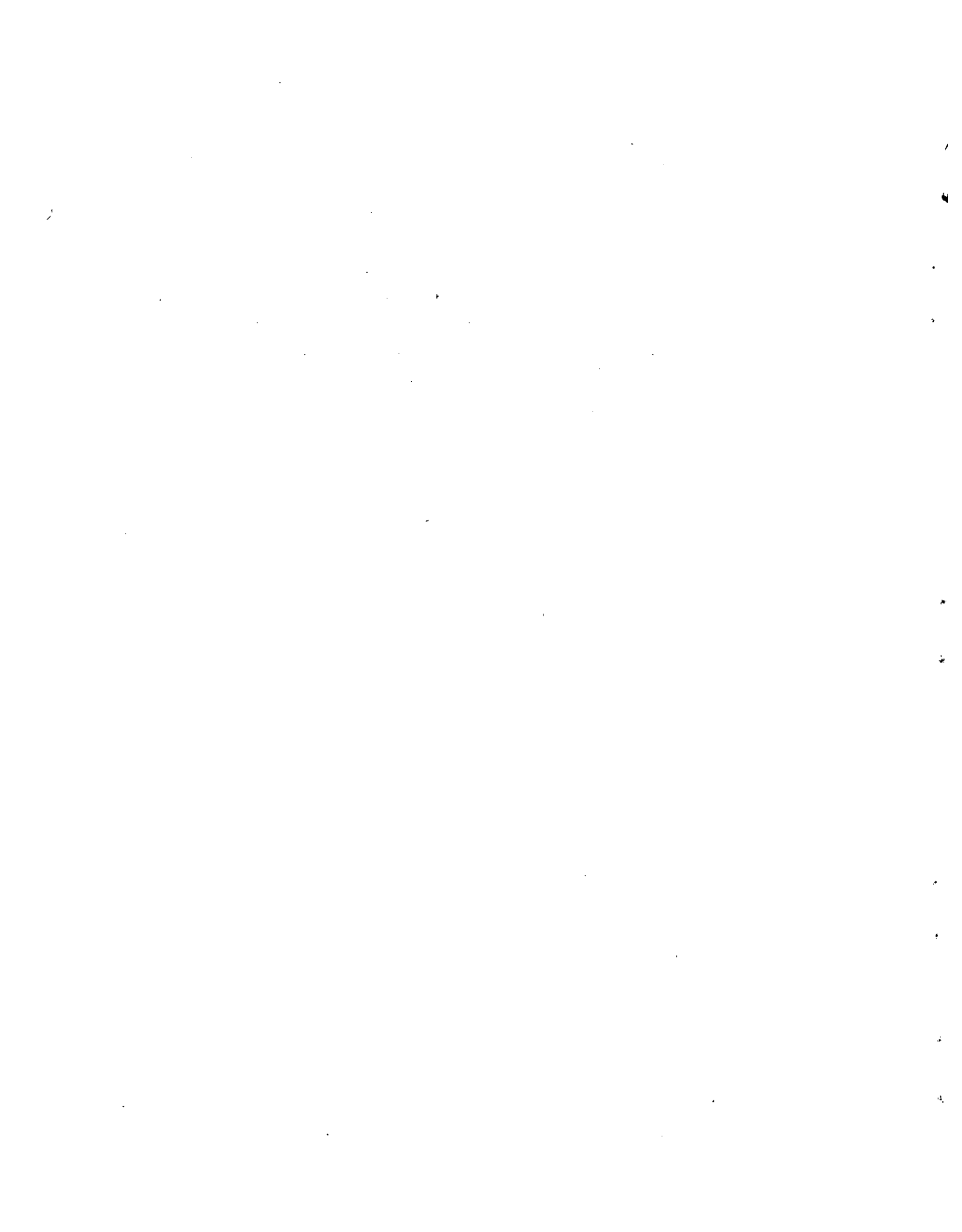

Anexo I

REUNIONES

1. Reuniones de organismos subsidiarios del Comité de Cooperación Económica del Istmo Centroamericano

Organismo y funcionario	Reunión	Símbolo del documento
Grupo de Trabajo sobre Recursos Hidráulicos de Guatemala Director de debates: Carlos Mérida	Primera Reunión Guatemala, Guatemala 8-9 de febrero	E/CN.12/CCE/SC.5/86
Grupo de Trabajo sobre Recursos Hidráulicos de Panamá Director de debates: Ovigildo Herrera	Primera reunión Panamá, Panamá 24-25 de julio	E/CN.12/CCE/SC.5/89
Grupo de Trabajo sobre Recursos Hidráulicos de Nicaragua Director de debates: Guillermo de la Rocha	Primera Reunión Managua, Nicaragua 27-29 de julio	E/CN.12/CCE/SC.5/90
Comité Regional de Normas Eléctricas Director de debates: Renato Fernández Rivas Relator: Rolando Vargas B.	Octava Reunión Guatemala, Guatemala 4-9 octubre	E/CN.12/CCE/SC.5/91

/2. Principales

2. Principales reuniones en que participó esta oficina

<u>Título</u>	<u>Lugar y fecha</u>
Reunión interagencial de Coordinación Centroamericana	1) Guatemala, Guatemala 24 y 25 de enero
	2) Guatemala, Guatemala 15 al 17 de julio
	3) Guatemala, Guatemala 11 al 14 de septiembre
Reunión interagencial para Programación de la Asistencia Técnica a Centroamérica	1) Guatemala, Guatemala y San Salvador, El Salvador 6 al 9 de junio
	2) Guatemala, Guatemala 24 de noviembre
Reunión del Grupo de Expertos sobre beneficios y costos de la integración (UNCTAD)	Ginebra, Suiza 11 a 17 de julio

Anexo IILISTA DE LOS PRINCIPALES DOCUMENTOS PUBLICADOS POR LA
SUBSEDE EN 1972a) Comité de Cooperación Económica y sus órganos subsidiarios

- Evaluación de recursos hidráulicos del Istmo Centroamericano.
V. Nicaragua (E/CN.12/CCE/SC.5/74; TAO/LAT/104/Nicaragua)
- Informe de la primera reunión del Grupo de Trabajo sobre Recursos
Hidráulicos de Guatemala (E/CN.12/CCE/SC.5/86)
- Estadísticas de energía eléctrica de Centroamérica y Panamá, 1970
(E/CN.12/CCE/SC.5/88)
- Simplificación y uniformidad de la documentación portuaria en
Centroamérica (E/CN.12/CCE/SC.3/31; TAO/LAT/119)
- Evaluación de los recursos hidráulicos del Istmo Centroamericano
VI. Panamá (E/CN.12/CCE/SC.5/75; TAO/LAT/104/Panamá)
- Catálogo general uniforme de codificación de equipos y materiales
eléctricos del Istmo Centroamericano (CCE/SC.5/CRNE/VIII/3)
- Observaciones sobre la aplicación de las normas de trabajo aproba-
das por el Comité Regional de Normas Eléctricas
(CCE/SC.5/CRNE/VIII/4)
- Proyectos de normas de trabajo para la selección de equipo de sub-
estación en redes de subtransmisión y transmisión de energía eléc-
trica. CRNE-17 Transformadores de potencia. CRNE-18 Transforma-
dores de corriente. CRNE-19 Transformadores de potencial.
CRNE-20 Fusibles de potencia. CRNE-21 Pararrayos. CRNE-22 Disyun-
tores de potencia (CCE/SC.5/CRNE/VIII/5)
- Los servicios portuarios en las terminales marítimas de los países
de Centroamérica (E/CN.12/CCE/SC.3/32; TAO LAT/120)
- Estructura tarifaria uniforme para las terminales portuarias centro-
americanas (E/CN.12/CCE/SC.3/33; TAO/LAT/122), volúmenes I y II
- Evaluación de recursos hidráulicos del Istmo Centroamericano
IV. Honduras (E/CN.12/CCE/SC.5/73; TAO/LAT/104/Honduras)
- Istmo Centroamericano: Estimaciones sobre disponibilidad y
utilización de los recursos hidráulicos, 1970 a 1990
(GRRH/GTP/I/DI.2 y GRRH/GTN/I/DI.2)

Los recursos hidráulicos de la cuenca del lago Gatún y el tráfico futuro en el Canal de Panamá (GRRH/GTP/I/DI.3)

Informe de la primera reunión del Grupo de Trabajo sobre Recursos Hidráulicos de Panamá (E/CN.12/CCE/SC.5/89; GRRH/GTN/I/2/Rev.1)

Informe de la primera reunión del Grupo de Trabajo sobre Recursos Hidráulicos de Nicaragua (E/CN.12/CCE/SC.5/90; GRRH/GTN/I/2/Rev.1)

Informe de la Secretaría al Comité Regional sobre el Programa de Normas Eléctricas. (Octubre de 1971 a septiembre de 1972)
(CCE/SC.5/CRNE/VIII/2)

Observaciones sobre la aplicación de las normas de trabajo aprobadas por el Comité Regional de Normas Eléctricas. (Comentarios de los comités nacionales de normas eléctricas)
(CCE/SC.5/CRNE/VIII/4/Add.1)

Proyectos de normas de trabajo para la selección de equipo de subestaciones en redes de subtransmisión y transmisión de energía eléctrica (CRNE-17 a 22). (Comentarios de los comités nacionales de normas eléctricas del Istmo Centroamericano)
(CCE/SC.5/CRNE/VIII/5/Add.1)

Proyecto de Norma CRNE-23. Criterios de diseño y especificaciones de equipo y materiales para el alumbrado público. (Comentarios de los comités nacionales de normas eléctricas)
(CCE/SC.5/CRNE/VIII/6/Add.1)

Evaluación de las posibilidades de transferencia de energía hidroeléctrica de Costa Rica a Nicaragua
(CCE/SC.5/GRIE/GTN-CR/III/2; TAO/LAT/123)*

Situación y problemas del Mercado Común Centroamericano
(E/CN.12/CCE/366)

Istmo Centroamericano: Evaluación de Recursos Hidráulicos.
IV Honduras (E/CN.12/CCE/SC.5/73; TAO/LAT/104/Honduras)

Esquematzación de los lineamientos del plan de acción propuestos por la SIECA a los gobiernos centroamericanos sobre una estrategia de desarrollo integrado (E/CN.12/CCE/366/Add.1)

Informe de la octava reunión del Comité Regional de Normas Eléctricas (CRNE) (E/CN.12/CCE/SC.5/91; CCE/SC.5/CRNE/VIII/8/Rev.1)

Istmo Centroamericano: Estructuras tarifarias de las principales empresas eléctricas y lineamientos para su armonización
(CCE/SC.5/GRTE/III/2; TAO/LAT/125)

Estudio comparativo de costos de la energía eléctrica en el Istmo Centroamericano, 1969-70 (E/CN.12/CCE/SC.5/92)

Istmo Centroamericano: Evaluación regional del sector de energía
(E/CN.12/CCE/SC.5/93; TAO/LAT/Pend.)

Istmo Centroamericano: Consumo de energía, 1950, 1955 y 1960-71
(E/CN.12/CCE/SC.5/94)

b) Otros

Estructuración de los servicios editoriales, de documentos y de biblioteca de la Subsede de la CEPAL en México (CEPAL/MEX/72/1)

Programa de trabajo de la Subsede de la CEPAL en México para 1972, 1973 y 1974 (CEPAL/MEX/72/2)

Programa de trabajo de la Subsede de la CEPAL en México para 1972. Proyectos y subproyectos (sólo para uso interno) (CEPAL/MEX/72/2/Add.1)*

La ganadería en México (CEPAL/MEX/72/3)

Actividades de la Subsede en México de la CEPAL, 1971 (CEPAL/MEX/72/4)

Los sistemas de cooperación internacional y los países de menor desarrollo relativo (CEPAL/MEX/72/5/Rev.1)

Información sectorial para la preparación de los programas de asistencia técnica de El Salvador (CEPAL/MEX/72/6)

Información sectorial para la preparación de los programas de asistencia técnica de Guatemala (CEPAL/MEX/72/7)

Listas de documentos CEPAL/MEX; del Comité de Cooperación Económica (CCE); de los Subcomités (SC); de la Oficina de Cooperación Técnica, y de publicaciones impresas (CEPAL/MEX/72/8)

El Salvador: Notas para el Estudio Económico de América Latina, 1971 (CEPAL/MEX/72/9)

Honduras: Notas para el Estudio Económico de América Latina, 1971 (CEPAL/MEX/72/10)

Guatemala: Notas para el Estudio Económico de América Latina, 1971 (CEPAL/MEX/72/11)

Nicaragua: Notas para el Estudio Económico de América Latina, 1971 (CEPAL/MEX/72/12)

México: Notas para el Estudio Económico de América Latina, 1971 (CEPAL/MEX/72/13)

Panamá: Notas para el Estudio Económico de América Latina, 1971 (CEPAL/MEX/72/14)

Costa Rica: Notas para el Estudio Económico de América Latina, 1971 (CEPAL/MEX/72/15)

Costa Rica: Características de uso y distribución de la tierra (GTI/7)

Comentarios de los gobiernos y organismos centroamericanos al documento Bases para el establecimiento de una Unión Aduanera entre los países centroamericanos (CEPAL/MEX/71/22/Add.1)

Los estratos jóvenes en el mercado de trabajo del Istmo Centroamericano (CEPAL/MEX/71/24/Rev.1)

Istmo Centroamericano: Reseña de actividades en el sector eléctrico. Segundo semestre de 1971 (CEPAL/MEX/72/17; TAO/LAT/118)

Situación actual y perspectivas del desarrollo industrial de Centroamérica (CEPAL/MEX/72/18)

Centroamérica: Estadísticas básicas, 1971 (CEPAL/MEX/72/19)

El desarrollo de la energía eléctrica en Centroamérica, 1970-80 (CEPAL/MEX/72/20/Rev.1)

Observaciones sobre la libre movilidad de la mano de obra en el Mercado Común Centroamericano (CEPAL/MEX/72/22)

Actividades de la Subsección de la CEPAL en México. Segundo trimestre de 1972 (CEPAL/MEX/72/25)

Aspectos de la participación social en Centroamérica (CEPAL/MEX/72/26)

Subsección de la CEPAL en México. Resumen y orientación de actividades, relaciones institucionales y problemas de administración (CEPAL/MEX/72/27)

La economía de Panamá y la Zona del Canal (CEPAL/MEX/72/28), volúmenes I y II

Informe del Noveno Curso Intensivo Centroamericano sobre Programación de Inversiones del Sector Público y Programación Industrial (CEPAL/MEX/72/29; CICA/IX/49)

Análisis preliminar de la situación administrativa, económica y financiera de la Compañía de Luz y Fuerza del Centro, S.A. (CEPAL/MEX/72/30)

Proyecto de solicitud de asistencia técnica al Programa de las Naciones Unidas para el Desarrollo (PNUD) para realizar estudios sobre el desarrollo del sistema eléctrico de Nicaragua (CEPAL/MEX/72/31; TAO/LAT/124)

Actividades de la Subsección de la CEPAL en México (Tercer trimestre de 1972) (CEPAL/MEX/72/32)

Aprovechamiento de los recursos hidráulicos en Centroamérica, 1970 a 1980 (CEPAL/MEX/72/33; TAO/LAT/126)

Istmo Centroamericano: Reseña de actividades en el sector eléctrico. Primer semestre de 1972 (CEPAL/MEX/72/34)

Programa de trabajo de la Subsección de la CEPAL en México para 1973, 1974 y 1975 y lineamientos generales para 1976 y 1977 (CEPAL/MEX/72/35)

Actividades de la Subsección en México de la Comisión Económica para América Latina, 1972 (CEPAL/MEX/72/36)

Actividades de la Subsección de la CEPAL en México (Cuarto trimestre de 1972) (CEPAL/MEX/72/37)

c) Textos reproducidos para el IX Curso Centroamericano

El presupuesto económico nacional como instrumento para la programación monetariofinanciera a corto plazo (CICA/IX/2)

Informe sobre la preparación de presupuestos económicos nacionales y tareas vinculadas al análisis de coyuntura en varios países europeos (CICA/IX/3)

Metodología del presupuesto económico nacional (CICA/IX/4)

Respuestas a algunas preguntas sobre presupuesto económico (CICA/IX/5)

Aspectos administrativos del presupuesto económico nacional. La experiencia argentina (CICA/IX/6)

Observaciones sobre el uso de funciones o modelos econométricos (CICA/IX/7)

Política económica (CICA/IX/8)

Una estructura económica (CICA/IX/9)

La combinación de los factores de la producción y los precios de los bienes y servicios (CICA/IX/10)

Evaluación de la integración económica en Centroamérica (E/CN.12/CCE/327/Rev.1; CICA/IX/20)

/Informe

Informe sobre el análisis preliminar de política económica de corto plazo en Guatemala. Bases para el presupuesto económico exploratorio y plan operativo, 1973 (CICA/IX/2E)

Integración económica en Europa: La CEE, la Unión Económica de los Seis y el COMECON, o la frustración de una Unión Económica Socialista (CICA/IX/36)

Hacia una teoría de la integración económica (CICA/IX/37)

Tratado General de integración económica centroamericana (CICA/IX/39; E/CN.12/CCE/224)

Convenio sobre el régimen de industrias centroamericanas de integración (CICA/IX/40; E/CN.12/CCE/303/Rev.1)

Los problemas de la política industrial centroamericana (CICA/IX/41; E/CN.12/CCE/311)

