

c.2

NACIONES UNIDAS
CONSEJO
ECONOMICO
Y SOCIAL

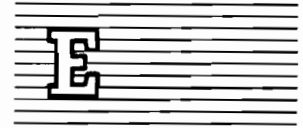

Distr.
LIMITADA
LC/L.694/Add.17
Diciembre de 1992
ORIGINAL: ESPAÑOL

CEPAL

Comisión Económica para América Latina y el Caribe



**ESTUDIO ECONOMICO
DE AMERICA LATINA Y EL CARIBE**

1991

ECUADOR

29 JAN 1993

Esta versión preliminar del *Estudio Económico de América Latina y el Caribe, 1991* se está distribuyendo dividido en una parte introductoria de carácter general, que lleva la signatura LC/L.694 y en varios addenda, cada uno de los cuales contiene el examen de la evolución económica de un país de la región. Estos estudios aparecerán, no en orden alfabético, sino a medida que vayan siendo terminados. El Volumen II del estudio, que contiene la evolución económica por países, se publicará posteriormente.

Notas explicativas

En los cuadros del presente estudio se han empleado los siguientes signos:

Tres puntos (...) indican que los datos faltan o no constan por separado.

La raya (—) indica que la cantidad es nula o despreciable.

Un espacio en blanco en un cuadro indica que el concepto de que se trata no es aplicable.

Un signo menos (-) indica déficit o disminución, salvo que se especifique otra cosa.

El punto (.) se usa para separar los decimales. La raya inclinada (/) indica un año agrícola o fiscal (por ejemplo, 1970/1971).

El guión (-) puesto entre cifras que expresen años, por ejemplo 1971-1973, indica que se trata de todo el período considerado, ambos años inclusive.

La palabra "toneladas" indica toneladas métricas, y la palabra "dólares" se refiere a dólares de los Estados Unidos, salvo indicación contraria.

Salvo indicación contraria, las referencias a tasas anuales de crecimiento o variación corresponden a tasas anuales compuestas.

Debido a que a veces se redondean las cifras, los datos parciales y los porcentajes presentados en los cuadros no siempre suman el total correspondiente.

ECUADOR

1. Rasgos generales de la evolución reciente

Durante 1991 el ritmo de actividad de la economía ecuatoriana aumentó poco más de 4%, con lo que el producto interno bruto por habitante se recuperó en parte de la caída experimentada en el bienio precedente. Aun cuando las exportaciones continuaron ampliándose, el aumento varias veces superior de las importaciones, estrechamente vinculado al programa de liberalización comercial, redujo casi a la mitad el superávit del comercio exterior. De todos modos, el ingreso de capitales permitió financiar la brecha de la cuenta corriente del balance de pagos y seguir acumulando reservas internacionales. La adquisición consiguiente de divisas y el incremento del crédito al sector público para que éste encarara su mayor desequilibrio financiero determinaron una expansión monetaria de magnitud similar a la del año anterior, lo que conspiró contra un descenso de la tasa inflacionaria, la cual se mantuvo en torno de 50%. (Véanse el cuadro 1 y el gráfico 1.)

El debilitamiento del precio del petróleo, luego del empuje alcista derivado de la crisis del Golfo Pérsico, hizo contraerse en 20% real los ingresos fiscales de ese origen. La merma fue en parte contrarrestada por la expansión de los ingresos de las empresas públicas, pero como simultáneamente el gasto se acrecentó, el leve superávit financiero del año anterior se transformó en un déficit de alrededor de 1.3% del producto. Dado que la brecha cuasifiscal del Banco Central resultó del orden de 2.5%, la significación del desequilibrio financiero global del sector público consolidado se situó en torno de 4% del producto interno bruto (PIB).

El mayor déficit redundó en una ampliación del crédito al sector público, luego de dos años de comportamiento neto contractivo. Este factor, la magnitud del gasto cuasifiscal y la mayor oferta de divisas del sector privado, asociada,

principalmente, al auge de las exportaciones no tradicionales, determinaron que el ritmo de expansión monetaria se mantuviera durante todo el año en el rango de 50% anual. Mediante operaciones de mercado abierto y, en marzo, un alza de dos puntos en el encaje, que lo llevó a 34%, la política monetaria buscó desacelerar la creación de dinero. En este contexto, algunas tasas reales de interés pasaron a ser positivas, aunque levemente, por primera vez en varios años.

La política cambiaria mantuvo en vigencia el régimen de minidevaluaciones semanales, a un ritmo de aproximadamente 20% anual, con correcciones discretas en enero (6%), julio (4%) y noviembre (10%), que acumularon una devaluación de casi 45%.

De esta forma, la tasa inflacionaria se mantuvo por tercer año consecutivo en torno de 50%. Como la devaluación fue más lenta, en particular durante el segundo trimestre, cuando no se produjo la corrección cambiaria adicional, el tipo de cambio real efectivo disminuyó en algo más de 4%, aunque desde el nivel más elevado en varios años.

El salario mínimo fue reajustado en apenas 25% en enero de 1991, congelándose posteriormente. Al igual que en los cuatro años anteriores, las remuneraciones que se ciñen a la evolución de este mínimo legal volvieron a perder poder de compra, esta vez alrededor de 15 puntos porcentuales.

La caída del precio de exportación de petróleo fue más que compensada por un aumento del volumen de los embarques del hidrocarburo y el rápido ascenso de las ventas de camarón y banano. El déficit en la cuenta corriente se acentuó porque, en un marco de menores regulaciones y de rebajas arancelarias, el valor de las importaciones aumentó un espectacular 26%.

Sin embargo, el mayor ingreso de capitales permitió continuar por tercer año consecutivo acumulando reservas internacionales, con lo que éstas alcanzaron un nivel equivalente a cuatro meses de importaciones de bienes, el más alto en una década.

Por su parte, la deuda externa total subió levemente, ubicándose por encima de 12 200 millones de dólares, aun cuando el Banco Central redujo su saldo deudor. El aumento de las exportaciones y la contracción del pago de intereses externos, debido principalmente a la baja de las tasas internacionales, aligeraron a 24% el peso de los intereses netos sobre exportaciones.

La reforma arancelaria entró en su segunda fase, con la rebaja del máximo arancelario a 35%, la abolición de recargos a las importaciones y la mengua de regulaciones paraarancelarias. El mercado regional del Grupo Andino avanzó con la aprobación de un arancel externo común.

Luego de varios años de estancamiento, la demanda interna se expandió 5%, con un aumento significativo de la inversión, luego del retroceso del año anterior, al que contribuyó en buena medida la acumulación de existencias, en particular de bienes importados. La ampliación (9%) del volumen de las exportaciones de bienes y servicios constituyó el otro factor dinámico de la demanda global.

Gráfico 1

ECUADOR: PRINCIPALES INDICADORES ECONOMICOS



Gráfico 1 (conclusión)



Fuente: CEPAL, sobre la base de cifras oficiales.

Cuadro 1
ECUADOR: PRINCIPALES INDICADORES ECONOMICOS

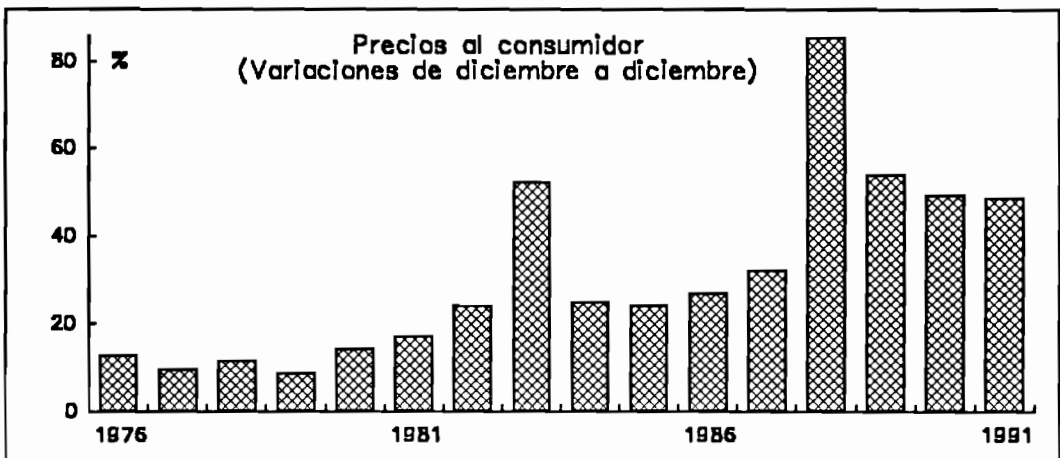
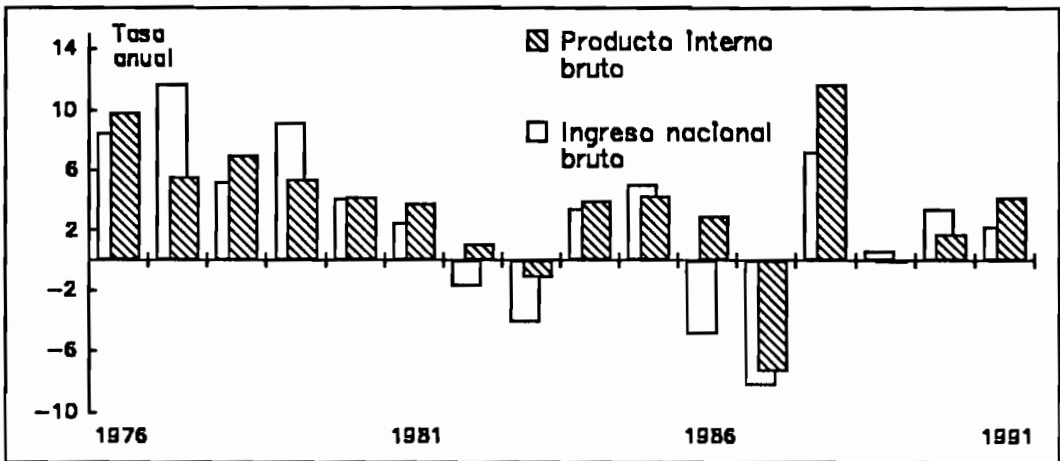
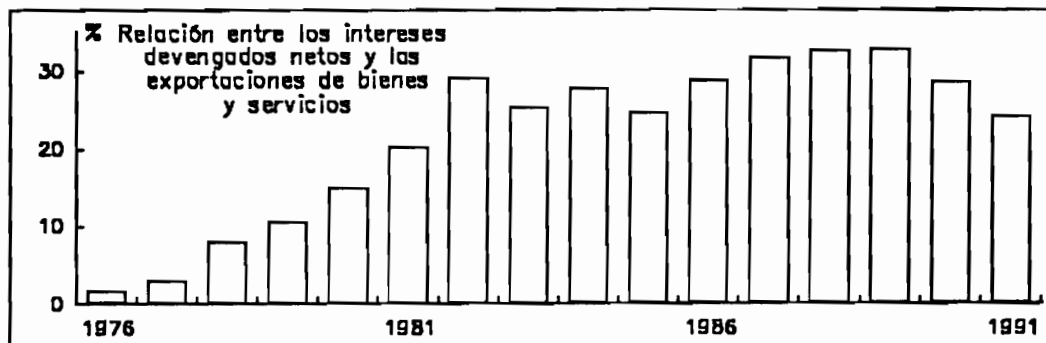
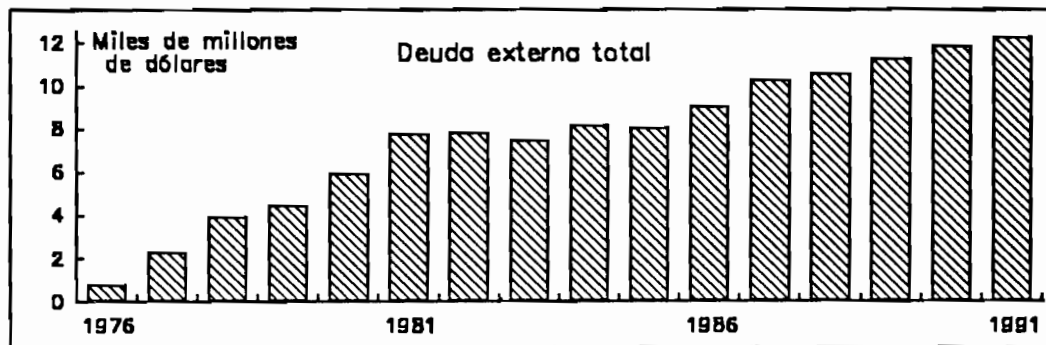
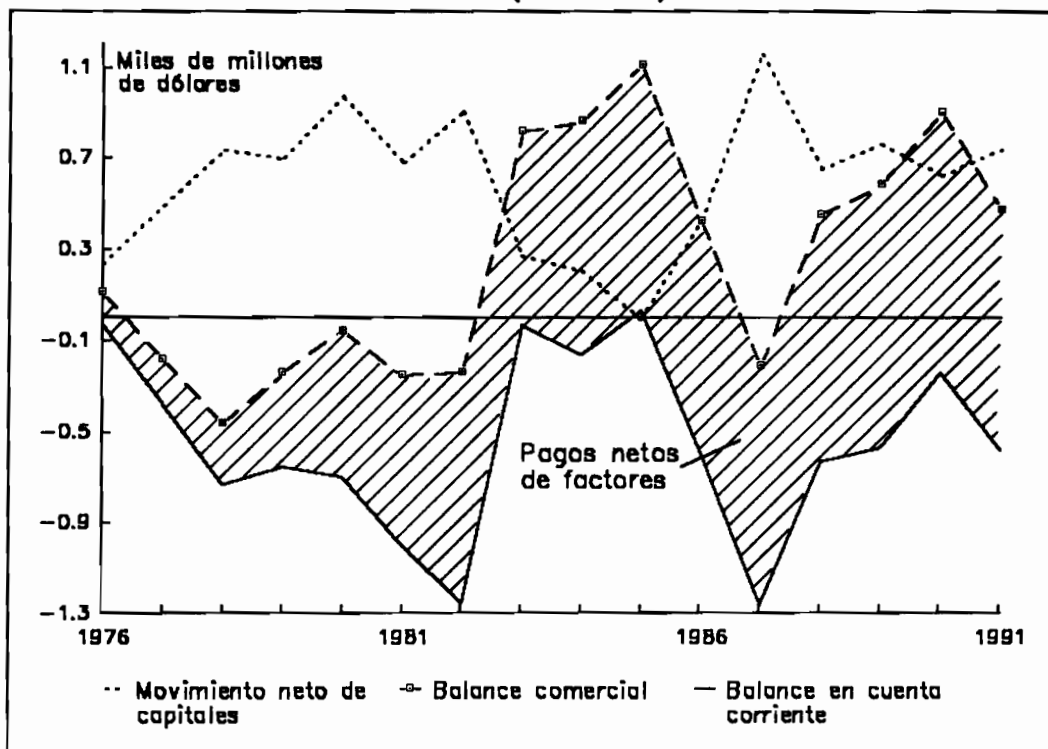
	1984	1985	1986	1987	1988	1989	1990	1991 ^a
Indices (1980=100)								
Producto interno bruto a precios de mercado	107.6	112.3	115.7	107.2	119.7	119.6	121.7	126.7
Ingreso nacional bruto	99.6	104.6	99.5	91.2	97.9	98.6	102.1	104.4
Población (millones de habitantes)	9.1	9.3	9.6	9.8	10.1	10.3	10.6	10.9
Producto interno bruto por habitante	96.4	97.9	98.3	88.7	96.6	94.0	93.4	94.9
Tipo de cambio real efectivo IPC ^b	136.0	133.3	146.7	166.7	194.7	200.0	212.0	201.3
Relaciones porcentuales								
Resultado financiero del sector público no financiero/PIB	...	1.9	-5.0	-9.6	-5.1	-1.7	0.6	-1.3
Dinero (M ₁)/PIB	13.7	12.4	12.0	12.1	10.8	8.6	8.5	8.2
Tasas porcentuales de variación								
Producto interno bruto	4.0	4.3	3.0	-7.3	11.7	-0.1	1.8	4.2
Producto interno bruto por habitante	1.2	1.6	0.4	-9.7	8.8	-2.6	-0.7	1.6
Ingreso nacional bruto	3.5	5.1	-4.9	-8.3	7.9	0.7	3.5	2.3
Precios al consumidor								
Diciembre a diciembre	25.1	24.4	27.3	32.5	85.7	54.2	49.5	49.0
Salario mínimo real	-1.3	-3.1	7.6	-5.6	-13.5	-11.5	-17.6	-15.2
Valor corriente de las exportaciones de bienes y servicios	9.4	13.3	-20.3	-6.7	7.9	8.5	12.6	5.5
Valor corriente de las importaciones de bienes y servicios	10.4	6.3	0.8	20.3	-18.9	5.9	1.8	26.0
Relación de precios del intercambio de bienes y servicios	10.0	0.9	-23.4	-0.4	-16.4	4.2	6.3	-8.7
Millones de dólares								
Sector externo								
Balance comercial	838	1 093	408	-219	479	577	897	468
Servicio de factores	-1 122	-1 059	-1 006	-1 044	-1 081	-1 146	-1 133	-1 051
Balance en cuenta corriente	-284	34	-598	-1 263	-602	-569	-236	-583
Balance en cuenta de capital	204	-11	427	1 164	615	762	618	740
Variación de las reservas internacionales netas	-58	-4	-201	-160	-10	219	368	163
Deuda externa bruta desembolsada ^c	7 596	8 110	9 063	10 300	10 581	11 322	11 856	12 271

Fuente: CEPAL, sobre la base de cifras oficiales.

^a Cifras preliminares. ^b Corresponde al tipo de cambio de las exportaciones. ^c Saldo a fines de año; a partir de 1983, incluye los préstamos procedentes del Fondo Andino de Reservas (FAR), los anticipos petroleros y los efectuados en el marco del Acuerdo de Santo Domingo, así como la deuda contraída con el Fondo Monetario Internacional.

Cuadro 2
ECUADOR: EVOLUCION DEL INGRESO NACIONAL BRUTO REAL

	Indices (1980=100)			Composición porcentual			
	1989	1990	1991 ^a	1980	1989	1990	1991 ^a
Ingreso nacional bruto (a + b + c + d)	98.6	102.1	104.4	94.5	77.9	79.3	77.8
a) Producto interno bruto	119.6	121.7	126.7	100.0	100.0	100.0	100.0
b) Efecto de la relación de precios del intercambio ^b	-	-13.8	-12.8	-15.5
c) Ingresos netos del exterior por el servicio de factores ^b	178.6	173.8	152.3	-5.5	-8.3	-7.9	-6.6
d) Transferencias privadas netas recibidas del exterior ^b	-	-	-	-	-	-	-

Fuente: CEPAL, sobre la base de cifras oficiales.

^a Cifras preliminares. ^b Hasta 1990, las cifras se obtuvieron del balance de pagos en dólares corrientes del Fondo Monetario Internacional; las correspondientes a 1991 fueron estimadas por la CEPAL sobre la base de información del Banco Central del Ecuador. Dichas cifras fueron convertidas a valores constantes de 1980 mediante índices de valor unitario calculados por la CEPAL para dicho efecto.

Cuadro 3
ECUADOR: OFERTA Y DEMANDA GLOBALES^a

	Indices (1980=100)			Composición porcentual		Tasas de variación			
	1989	1990	1991 ^b	1980	1991 ^b	1988	1989	1990	1991 ^b
Oferta global	111.1	112.8	119.8	125.4	118.6	4.4	0.1	1.6	6.2
Producto interno bruto a precios de mercado	119.6	121.7	126.7	100.0	100.0	11.7	-0.1	1.8	4.2
Importaciones de bienes y servicios ^c	77.7	77.9	92.7	25.4	18.6	-25.2	1.6	0.2	19.1
Demanda global	111.1	112.8	119.8	125.4	118.6	4.4	0.1	1.6	6.2
Demanda interna	97.9	98.1	103.0	100.3	81.5	-0.6	0.2	0.4	4.9
Inversión bruta interna	70.5	65.3	79.4	26.1	16.4	-3.7	2.9	-7.4	21.6
Inversión bruta fija	72.2	65.1	70.2	23.6	13.1	-5.0	-0.8	-9.9	7.8
Construcción	76.4	60.6	...	12.6	...	-11.3	-3.4	-20.7	...
Maquinaria y equipo	67.4	70.1	...	11.0	...	5.3	2.7	4.1	...
Pública	88.3	81.3	...	6.4	...	-9.1	12.2	-7.9	...
Privada	61.4	54.1	...	17.2	...	-1.6	-10.9	-11.8	...
Variación de existencias	54.6	67.8	167.3	2.5	3.3
Consumo total	107.3	109.7	111.3	74.2	65.1	0.1	-0.4	2.2	1.4
Gobierno general	88.9	91.0	93.2	14.5	10.7	1.5	-2.7	2.4	2.5
Privado	111.8	114.2	115.7	59.7	54.5	-0.2	-	2.2	1.2
Exportaciones de bienes y servicios ^c	164.3	171.3	187.1	25.1	37.1	18.8	-0.1	4.3	9.2

Fuente: CEPAL, sobre la base de cifras oficiales y del Fondo Monetario Internacional.

^a Sobre la base de cifras valoradas a precios de mercado, en dólares constantes de 1980, al tipo de cambio ajustado. ^b Cifras preliminares. ^c Hasta 1990, las cifras se obtuvieron del balance de pagos en dólares corrientes del Fondo Monetario Internacional; las correspondientes a 1991 fueron estimadas por la CEPAL sobre la base de información del Banco Central del Ecuador. Dichas cifras fueron convertidas a valores constantes de 1980 mediante índices de valor unitario calculados por la CEPAL para dicho efecto.

Cuadro 4
**ECUADOR: COMPOSICION Y FINANCIAMIENTO
 DE LA INVERSION BRUTA INTERNA**
(Como porcentaje del producto interno bruto)^a

	1984	1985	1986	1987	1988	1989	1990	1991 ^b
Inversión interna bruta	16.0	16.6	16.6	17.3	15.0	15.4	14.0	16.4
Inversión bruta fija	14.5	14.8	15.0	16.9	14.4	14.3	12.6	13.1
Construcción	9.7	9.5	9.3	10.5	8.3	8.0	6.3	...
Maquinaria y equipo	4.8	5.3	5.7	6.4	6.1	6.2	6.4	...
Variación de existencias	1.6	1.8	1.6	0.5	0.6	1.1	1.4	3.3
Ahorro interno bruto	26.2	28.9	30.2	25.5	33.2	33.4	33.1	34.9
Efecto de la relación de precios del intercambio ^c	-3.0	-3.0	-10.1	-10.1	-14.7	-13.8	-12.8	-15.5
Ingresos netos del exterior por el servicio de factores ^c	-9.6	-8.9	-8.6	-9.5	-8.1	-8.3	-7.9	-6.6
Transferencias privadas netas recibidas del exterior ^c	-	-	-	-	-	-	-	-
Ahorro nacional bruto	13.6	16.9	11.5	5.9	10.4	11.3	12.4	12.7
Ahorro externo	2.4	-0.3	5.1	11.5	4.5	4.1	1.6	3.7

Fuente: CEPAL, sobre la base de datos oficiales.

^a A precios de mercado, en dólares constantes de 1980, al tipo de cambio ajustado. ^b Cifras preliminares. ^c Hasta 1990, las cifras se obtuvieron del balance de pagos en dólares corrientes del Fondo Monetario Internacional; las correspondientes a 1991 fueron estimadas por la CEPAL sobre la base de información del Banco Central del Ecuador. Dichas cifras fueron convertidas a valores constantes de 1980 mediante índices de valor unitario calculados por la CEPAL para dicho efecto.

Cuadro 5
**ECUADOR: PRODUCTO INTERNO BRUTO POR CLASE DE ACTIVIDAD
ECONOMICA, A PRECIOS DE MERCADO DE 1980^a**

	Indices (1980=100)			Composición porcentual		Tasas de variación			
	1989	1990	1991 ^b	1980	1991 ^b	1988	1989	1990	1991 ^b
Producto interno bruto	119.6	121.7	126.7	100.0	100.0	11.7	-0.1	1.8	4.2
Bienes	121.2	119.6	124.6	49.4	48.6	21.4	-3.4	-1.3	4.2
Agricultura	142.6	146.5	156.1	12.1	14.9	7.7	2.8	2.7	6.6
Minería	143.6	142.8	149.7	21.0	14.4	115.8	-9.7	-0.5	4.8
Industrias manufactureras	103.9	102.5	106.3	8.8	14.8	2.0	-5.0	-1.3	3.7
Construcción	90.7	78.2	75.8	7.4	4.4	-14.1	4.0	-13.7	-3.2
Servicios básicos	157.2	166.7	173.8	8.7	12.0	5.8	7.7	6.0	4.2
Electricidad, gas y agua	260.0	261.0	277.0	0.8	1.8	4.0	6.5	0.4	6.1
Transporte, almacenamiento y comunicaciones	146.4	156.8	162.9	7.9	10.1	6.2	7.9	7.1	3.9
Otros servicios	112.7	115.3	119.7	40.9	38.6	3.9	-3.7	2.4	3.8
Comercio, restaurantes y hoteles	106.8	109.8	114.7	14.6	13.2	2.1	2.1	2.9	4.4
Establecimientos financieros, seguros, bienes inmuebles y servicios prestados a las empresas	108.4	111.2	116.5	11.7	10.7	7.5	-15.4	2.5	4.8
Propiedad de vivienda	135.2	139.4	143.1	4.8	5.4	2.9	2.7	3.1	2.6
Servicios comunales, sociales y personales	121.9	124.2	127.3	14.6	14.7	2.5	1.3	1.8	2.5
Servicios gubernamentales	114.1	116.6	118.6	9.1	8.5	4.1	0.1	2.3	1.7
Ajustes por servicios bancarios	93.7	97.2	109.4	3.0	2.6	19.5	-44.9	3.7	12.6
Derechos de importación	68.6	95.7	109.0	4.1	3.5	-2.2	17.0	39.5	13.8

Fuente: CEPAL, sobre la base de cifras oficiales.

^a Las cifras originales fueron reponderadas con la estructura a precios corrientes del año 1980. Por lo tanto, las tendencias obtenidas no necesariamente coinciden con las publicadas por el país en sus cálculos a precios constantes.

^b Cifras preliminares.

Cuadro 6
ECUADOR: INDICADORES DEL SECTOR AGROPECUARIO

	1989	1990	1991 ^a	Tasas de variación			
				1988	1989	1990	1991 ^a
Indices (1980=100)							
Valor de la producción							
Agrícola	131.3	137.1	146.8	12.1	5.1	4.4	7.1
Pecuario	127.5	126.1	127.2	-0.2	2.8	-1.1	0.9
Silvícola	126.4	128.4	132.7	4.1	-3.4	1.6	3.3
Pesca y caza	301.4	317.6	371.1	13.0	-1.4	5.4	16.8
Producción (miles de toneladas)							
Principales productos							
Banano	2 576	3 055	3 525	7.9	-	18.6	15.4
Café	129	135	139	-8.3	-62.3	4.7	3.0
Cacao	83	97	101	46.6	-2.4	16.9	4.1
Caña de azúcar	2 914	3 256	3 661	-13.5	12.2	11.7	12.4
Algodón	33	37	34	20.0	37.5	12.1	-8.1
Soya	153	167	172	-10.3	16.8	9.2	3.0
Palma africana	903	834	873	-2.0	34.0	-7.6	4.7
Arroz	867	840	848	22.2	-9.1	-3.1	1.0
Trigo	26	28	25	9.7	-23.5	7.7	-10.7
Maíz duro	385	374	408	6.6	25.4	-2.9	9.1
Maíz suave	110	99	111	1.0	10.0	-10.0	12.1
Cebada	56	42	45	18.6	9.8	-25.0	7.1
Papas	362	367	372	-4.5	7.1	1.4	1.4
Productos primarios							
Carne de vacuno	95	99	...	7.1	-7.1	4.0	...
Carne de ave	57	60	...	4.0	4.4	4.9	...
Leche ^b	1 369	1 411	...	3.6	0.7	3.1	...
Superficie cosechada (miles de hectáreas)							
Principales productos							
Banano	131	143	169	5.8	3.1	9.2	18.2
Café	408	406	404	-0.5	7.1	-0.5	-0.5
Cacao	328	329	332	4.8	0.6	0.3	0.9
Caña de azúcar	42	44	49	-	-4.5	4.8	11.4
Algodón	30	31	30	4.0	15.4	3.3	-3.2
Soya	82	84	91	-9.9	12.3	2.4	8.3
Palma africana	55	59	69	10.4	3.8	7.3	16.9
Arroz	278	269	284	4.3	-3.5	-3.2	5.6
Trigo	38	38	37	-2.5	-2.6	-	-2.6
Maíz duro	276	274	293	-5.0	12.2	-0.7	6.9
Maíz suave	167	165	181	-3.2	-7.2	-1.2	9.7
Cebada	55	53	60	-	-9.8	-3.6	13.2
Papas	49	51	52	-16.1	4.3	4.1	2.0
Total	1 939	1 946	2 051	0.0	2.5	0.4	5.4

Fuente: CEPAL, sobre la base de cifras del Banco Central del Ecuador, del Ministerio de Agricultura y Ganadería y del Consejo Nacional de Desarrollo (CONADE).

^a Cifras preliminares. ^b Millones de litros.

Cuadro 7
ECUADOR: INDICADORES DE LA ACTIVIDAD DE LA PESCA

	1989	1990	1991 ^a	Tasas de variación			
				1988	1989	1990	1991 ^a
Indices (1980=100)							
Valor de producción^b	301.4	317.6	371.1	13.0	-1.4	5.4	16.8
Miles de toneladas							
Exportaciones							
Camarón	46.3	52.8	79.0	15.4	-17.6	14.0	49.6
Atún	36.1	31.0	27.2	-30.1	77.0	-14.1	-12.3
Pescado	14.3	14.0	24.6	8.0	5.9	-2.1	75.4
Harina de pescado	73.4	20.9	22.1	73.2	-48.3	-71.5	5.7
Atún enlatado	3.8	6.0	5.8	69.4	-37.7	57.9	-3.5
Productos del mar elaborados y sin elaborar	10.0	14.4	22.8	-36.9	-20.0	44.0	58.0

Fuente: CEPAL, sobre la base de cifras del CONADE, de la Dirección General de Pesca y del Banco Central del Ecuador.

^a Cifras preliminares. ^b Incluye caza y pesca.

Cuadro 8
ECUADOR: INDICADORES DE LA INDUSTRIA DE HIDROCARBUROS

	Millones de barriles			Tasas de variación			
	1989	1990	1991 ^a	1988	1989	1990	1991 ^a
Petróleo crudo							
Oferta total	103.0	106.0	110.6	50.7	-8.5	2.9	4.3
Producción nacional	103.0	106.0	110.6	76.8	-8.5	2.9	4.3
Importaciones	-	-	-	...	-	-	-
Demanda total	102.5	105.7	110.6	44.8	-9.2	3.1	4.6
Consumo de las refinerías	39.5	43.4	44.5	25.5	-3.4	9.9	2.5
Exportaciones	63.7	62.3	65.3	52.0	-7.7	-2.2	4.7
Variación de existencias	0.5	0.3	0.9				
Productos derivados							
Oferta de derivados	41.8	44.9	...	15.9	-1.2	7.4	...
Producción de derivados	39.1	42.1	...	38.8	-63.2	7.7	...
Importación de derivados	2.7	2.8	...	-73.9	40.0	3.7	...
Demanda de derivados	39.9	42.6	...	24.9	-8.8	6.8	...
Consumo interno	31.5	32.9	...	9.9	-2.2	4.4	...
Gasolina	10.4	10.7	...	3.0	-	2.9	...
Otros	21.1	22.2	...	13.5	-3.2	5.2	...
Exportaciones	8.4	9.7	...	66.6	-11.7	15.5	...
Variación de existencias	1.8	2.3	...				

Fuente: Banco Central del Ecuador.

^a Cifras preliminares.

Cuadro 9
ECUADOR: INDICADORES DE LA PRODUCCION MANUFACTURERA

	Indices (1980=100)			Composición porcentual		Tasas de variación			
	1989	1990	1991 ^a	1980	1991	1988	1989	1990	1991 ^a
Producto interno bruto	103.9	102.5	106.3	100.0	100.0	2.0	-5.0	-1.3	3.7
Productos alimenticios	84.4	81.5	86.2	43.2	38.5	-3.1	-8.8	-3.5	5.7
Carnes y pescados	83.4	77.6	86.9	8.9	10.0	-18.0	-15.5	-7.0	12.1
Cereales y panadería	91.4	88.7	90.6	5.6	5.3	-4.7	-5.6	-2.9	2.1
Azúcar	56.0	63.3	67.3	4.7	2.6	-10.8	3.7	13.2	6.2
Alimentos diversos	82.0	82.0	83.9	12.0	8.9	27.3	-18.5	-0.1	2.3
Bebidas	98.3	90.5	97.0	10.1	10.0	-10.8	3.5	-8.0	7.2
Tabaco elaborado	80.1	72.3	73.1	1.9	1.7	-13.0	-2.1	-9.7	1.1
Textiles, vestuario e industria del cuero	115.9	115.8	116.9	21.2	20.7	7.1	3.5	-0.1	1.0
Madera y derivados	94.8	95.5	95.2	5.5	5.9	-13.9	-2.7	0.8	-0.3
Papel e imprentas	125.2	133.8	142.1	6.2	7.2	5.5	-5.6	6.8	6.2
Productos químicos, plásticos y derivados	119.0	115.1	120.3	6.5	6.2	-2.5	18.6	-3.3	4.5
Minerales no metálicos e industrias metálicas básicas	93.3	88.4	90.9	11.1	11.6	14.3	-27.2	-5.3	2.9
Maquinaria, equipo y otras industrias manufactureras	187.3	189.5	195.6	6.3	9.8	6.8	4.8	1.2	3.2

Fuente: CEPAL, sobre la base de cifras del Banco Central del Ecuador.

^a Cifras preliminares.

Cuadro 10
ECUADOR: PRINCIPALES INDICADORES DEL COMERCIO EXTERIOR

	1984	1985	1986	1987	1988	1989	1990	1991 ^a
Tasas de variación								
Exportaciones de bienes								
Valor	11.6	10.8	-24.8	-7.5	9.0	6.9	15.3	5.0
Volumen	15.7	15.0	6.2	-9.5	20.3	-1.6	5.2	10.2
Valor unitario	-3.5	-3.7	-29.1	2.1	-9.4	8.7	9.6	-4.7
Importaciones de bienes								
Valor	10.3	2.8	2.0	25.0	-22.9	6.9	1.1	29.0
Volumen	33.4	8.0	8.2	20.6	-27.8	2.2	0.5	20.2
Valor unitario	-17.4	-4.8	-5.7	3.6	6.8	4.7	0.6	7.3
Relación de precios del intercambio de bienes	13.5	1.7	-25.1	-1.1	-15.8	4.3	8.4	-11.1
Indices (1980=100)								
Poder de compra de las exportaciones de bienes	116.5	136.3	108.3	97.0	98.3	100.9	115.1	112.8
Poder de compra de las exportaciones de bienes y servicios	107.0	124.3	104.1	95.2	94.6	98.5	109.1	108.8
Indices de volumen								
Exportaciones de bienes	126.8	145.9	154.9	140.2	168.7	165.9	174.6	192.4
Importaciones de bienes	81.3	87.7	94.9	114.5	82.6	84.4	84.9	102.0
Relación de precios del intercambio de bienes fob/cif	91.8	93.4	69.9	69.2	58.3	60.8	65.9	58.6

Fuente: CEPAL, sobre la base de cifras oficiales.

^a Cifras preliminares.

Cuadro 11
ECUADOR: BALANCE DE PAGOS
(Millones de dólares)

	1984	1985	1986	1987	1988	1989	1990	1991 ^a
Balance en cuenta corriente	-284	34	-598	-1 263	-602	-569	-236	-583
Balance comercial	838	1 093	408	-219	479	577	897	468
Exportaciones de bienes y servicios	2 912	3 298	2 630	2 455	2 648	2 873	3 234	3 413
Bienes fob	2 621	2 905	2 186	2 021	2 202	2 354	2 714	2 851
Servicios reales ^b	291	393	444	434	446	519	520	562
Transporte y seguros	76	177	186	179	200	234	242	254
Viajes	139	133	170	167	173	187	188	189
Importaciones de bienes y servicios	2 074	2 205	2 222	2 674	2 169	2 296	2 337	2 945
Bienes fob	1 567	1 611	1 643	2 054	1 583	1 693	1 711	2 207
Servicios reales ^b	507	594	579	620	586	603	626	738
Transporte y seguros	227	284	301	317	294	300	316	407
Viajes	163	196	156	170	167	169	175	177
Servicios de factores	-1 122	-1 059	-1 006	-1 044	-1 081	-1 146	-1 133	-1 051
Utilidades	-70	-126	-126	-130	-130	-120	-125	-128
Intereses recibidos	59	29	24	10	9	22	22	25
Intereses pagados y devengados	-970	-848	-782	-791	-878	-970	-950	-858
Trabajo y propiedad	-141	-114	-122	-133	-82	-78	-80	-90
Transferencias unilaterales privadas	-	-	-	-	-	-	-	-
Balance en cuenta de capital	204	-11	427	1 164	615	762	618	740
Transferencias unilaterales oficiales	20	80	45	132	97	97	100	110
Capital a largo plazo	552	518	1 576	365	180	468	-383	...
Inversión directa	50	62	70	75	80	80	82	85
Inversión de cartera	-	-	-	-	-	-	-	...
Otro capital a largo plazo	502	456	1 506	290	100	388	-465	...
Sector oficial ^c	1 073	536	1 577	279	82	349	-476	...
Préstamos recibidos	1 723	1 775	2 840	1 708	1 742	1 587	770	...
Amortizaciones	-643	-1 232	-1 247	-1 421	-1 655	-1 223	-1 236	...
Bancos comerciales ^c	-9	-	-1	-	-1	1	-	...
Préstamos recibidos	1	-	-	-	-	-	-	...
Amortizaciones	-1	-	-	-	-	-	-	...
Otros sectores ^c	-562	-80	-70	11	19	38	11	...
Préstamos recibidos	78	22	13	20	57	63	30	...
Amortizaciones	-639	-102	-83	-7	-36	-25	-19	...
Capital a corto plazo	-218	-646	-34	930	503	266	818	...
Sector oficial	-95	-	-5	-14	193	-169	-5	...
Bancos comerciales	16	-63	-6	50	-11	-36	-	...
Otros sectores	-139	-583	-23	894	321	471	823	...
Errores y omisiones netos	-150	37	-1 161	-263	-165	-69	83	...
Balance global^d	-80	23	-172	-99	13	193	382	157
Variación total reservas (- aumento)	58	4	201	160	10	-219	-368	-163
Oro monetario	-	-	-	-	-	-	-	...
Derechos especiales de giro	-	-28	-27	55	-	-	-14	-27
Posición de reserva en el FMI	12	-	-	-	-	-	-	-
Activos en divisas	22	-79	101	98	94	-143	-284	...
Otros activos	-	-10	-	4	2	4	-10	...
Uso del crédito del FMI	25	121	127	3	-85	-80	-60	-82

Fuente: 1984-1990: CEPAL, sobre la base de información proporcionada por el Fondo Monetario Internacional. 1991: CEPAL, sobre la base de información proporcionada por el Banco Central del Ecuador.

^a Cifras preliminares. ^b Incluye Otros servicios no factoriales. ^c Incluye Prestamos netos concedidos y Otros activos y pasivos. ^d Es igual a Variación total de las reservas (con signo contrario), más Asientos de contrapartida.

Cuadro 12
ECUADOR: EVOLUCION DE LOS TIPOS DE CAMBIO
(Promedios anuales y trimestrales)

	Tipos de cambio nominales ^a (sucres por dólar)			Indices del tipo de cambio real efectivo ^b (1985=100) elaborado con el índice de precios al consumidor ^c	
	Mercado oficial	Mercado de intervención	Mercado libre	Exportaciones	Importaciones
1978	25		27	74.4	88.7
1979	25		28	75.2	88.4
1980	25	27	28	75.4	85.8
1981	25	28	31	69.8	77.2
1982	30	34	50	74.2	79.8
1983	44	83	84	74.3	77.1
1984	63	93	96	101.5	102.4
1985	71	97	116	100.0	100.0
1986	96	123	151	109.5	118.7
1987	96	170	194	124.8	141.5
1988	195	302	436	146.4	170.2
1989	390	526	568	150.3	174.6
1990	390	768	822	158.5	190.7
1991	390	1 046	1 104	151.1	179.2
1990					
I	390	676	705	158.3	189.1
II	390	735	818	155.2	184.7
III	390	806	893	161.5	195.9
IV	390	854	871	159.1	192.9
1991					
I	390	940	977	157.1	188.3
II	390	984	1 091	146.6	172.5
III	390	1 078	1 125	149.4	176.6
IV	390	1 182	1 223	151.2	179.3

Fuente: CEPAL, sobre la base de cifras del Banco Central del Ecuador y del Fondo Monetario Internacional, Estadísticas financieras internacionales (varios números).

^a Corresponde al promedio entre el valor de compra y de venta en el caso de los mercados oficial y de intervención y al valor de venta en el mercado libre. ^b Corresponde al promedio de los índices del tipo de cambio real del sucre con respecto a las monedas de los principales países con los que Ecuador tiene intercambio comercial, ponderados por la importancia relativa de las exportaciones o de las importaciones, según el caso, hacia o desde esos países. Las ponderaciones corresponden al promedio del período 1986-1990. Los tipos de cambio utilizados para el país fueron los siguientes: hasta 1983 se usó la cotización del mercado oficial, en 1984 un promedio del tipo de cambio del mercado oficial y del mercado de intervención, y desde 1985, este último tipo de cambio. Para la metodología y fuentes utilizadas, véase el apéndice técnico del Estudio Económico de América Latina, 1981. ^c En todos los países se utilizó el índice de precios al consumidor.

Cuadro 13
ECUADOR: EXPORTACIONES DE BIENES, FOB

	Millones de dólares				Composición porcentual		Tasas de variación			
	1988	1989	1990	1991 ^a	1980	1991 ^a	1988	1989	1990	1991 ^a
	Total	2 202	2 354	2 714	2 851	100.0	100.0	9.0	6.9	15.3
Productos primarios	1 861	2 026	2 345	2 512	76.2	88.1	9.3	8.9	15.7	7.1
Petróleo crudo	875	1 033	1 258	1 059	56.1	37.1	18.4	18.0	21.9	-15.8
Café	152	142	104	85	5.3	3.0	-20.6	-6.8	-26.7	-18.8
Camarones	387	328	340	491	2.3	17.2	1.1	-15.2	3.7	44.4
Banano	298	370	468	716	9.6	25.1	11.5	24.1	26.6	53.0
Cacao	78	56	75	54	1.2	1.9	-6.5	-28.5	34.3	-28.1
Otros	71	98	100	108	1.7	3.8	86.8	38.5	1.6	7.8
Productos manufacturados	341	328	369	339	23.8	11.9	6.9	-3.9	12.7	-8.1
Derivados del petróleo	101	115	150	93	6.8	3.3	29.4	13.6	31.0	-38.1
Productos del mar elaborados ^b	87	57	40	39	3.6	1.4	46.9	-34.5	-29.8	-1.4
Elaborados de cacao	48	53	56	59	7.3	2.1	-16.3	10.8	6.6	5.0
Café elaborado	18	20	26	25	0.8	0.9	-7.8	13.7	29.2	-1.3
Otros	88	83	97	123	5.3	4.3	-16.8	-5.4	16.3	26.4

Fuente: Banco Central del Ecuador.

^a Cifras preliminares. ^b Incluye harina de pescado y otros productos.

Cuadro 14
ECUADOR: VOLUMEN DE EXPORTACION DE LOS PRINCIPALES PRODUCTOS

	Miles de toneladas			Tasas de variación			
	1989	1990	1991 ^a	1988	1989	1990	1991 ^a
Petróleo ^b	64	62	65	52.0	-7.7	-2.2	4.8
Café	96	89	45	-25.3	29.7	-7.3	-49.4
Banano	1 761	2 201	2 714	11.7	12.2	25.0	23.3
Cacao	47	68	50	17.8	-11.3	44.7	-26.5
Camarones	46	53	79	14.3	-17.9	15.2	49.1
Elaborados de cacao	33	40	43	12.5	22.2	21.2	7.5
Derivados del petróleo ^b	8	10	9	66.6	-11.7	15.5	-10.0
Productos del mar elaborados ^c	94	41	41	52.4	-41.3	-56.4	-

Fuente: Banco Central del Ecuador

^a Cifras preliminares. ^b Millones de barriles. ^c Incluye harina de pescado, atún enlatado y otros productos del mar.

Cuadro 15
ECUADOR: IMPORTACIONES DE BIENES, CIF

	Millones de dólares				Composición porcentual		Tasas de variación			
	1988	1989	1990	1991 ^a	1980	1991 ^a	1988	1989	1990	1991 ^a
Total	1 717	1 864	1 862	2 399	100.0	100.0	-16.3	8.5	-0.1	28.8
Bienes de consumo	165	184	179	255	18.2	10.6	-21.3	12.0	-3.1	42.6
No duraderos	101	137	99	166	4.6	6.9	-19.1	35.2	-27.3	66.7
Duraderos	63	48	79	89	13.5	3.7	-24.5	-25.0	66.5	12.4
Materias primas y bienes intermedios	880	1 053	1 074	1 253	42.6	52.3	-20.5	19.7	2.0	16.7
Para la agricultura	62	91	85	115	2.0	4.8	17.2	45.8	-5.9	34.5
Para la industria	707	839	811	989	27.5	41.2	-10.7	18.6	-3.4	22.0
Materiales de construcción	51	52	86	58	4.2	2.4	-29.7	1.6	64.4	-32.8
Combustibles y lubricantes	59	71	92	92	8.9	3.8	-68.9	21.1	29.2	-0.1
Bienes de capital	670	618	606	889	39.2	37.1	-9.0	-7.7	-1.9	46.8
Para la agricultura	12	13	25	23	1.2	1.0	-57.5	8.9	88.8	-10.0
Para la industria	404	389	376	531	21.7	22.1	-19.3	-3.7	-3.4	41.3
Equipos de transporte	253	215	204	335	16.3	14.0	22.8	-15.0	-4.9	63.9
Otros	4	9	4	1	...	0.1	-33.4	157.7	-59.2	-65.7

Fuente: Banco Central del Ecuador.

^a Cifras preliminares.

Cuadro 16
ECUADOR: INDICADORES DEL ENDEUDAMIENTO EXTERNO

	1984	1985	1986	1987	1988	1989	1990	1991 ^a
Millones de dólares								
Saldo de la deuda externa total^b	7 596	8 110	9 063	10 300	10 581	11 322	11 856	12 271
Mediano y largo plazo	6 932	7 439	8 410	9 422	10 063	10 785	11 596	12 094
Saldo deuda Banco Central ^c	664	671	653	878	518	537	260	177
Servicio de la deuda								
Refinanciado	1 330	1 172	1 844	1 392	1 397	1 404	1 169	1 052
Amortizaciones	1 319	1 172	1 844	930	863	877	738	692
Intereses	10	462	534	527	431	360
Efectivo	1 091	1 044	1 127	784	1 139	859	1 012	1 101
Amortizaciones	212	236	399	508	871	479	551	647
Intereses pagados	879	808	728	276	268	380	461	454
Desembolsos totales ^e	1 823	1 842	2 835	1 731	1 819	1 646	792	757
Tasas anuales de variación								
Saldo de la deuda externa total ^b	2.9	6.8	11.8	13.6	2.7	7.0	4.7	3.5
Mediano y largo plazo	3.4	7.3	13.1	12.0	6.8	7.2	7.5	4.3
Saldo deuda Banco Central ^c	-1.5	1.1	-2.7	34.5	-41.0	3.7	-51.6	-31.9
Servicio de la deuda								
Refinanciado	-17.0	-11.8	57.3	-24.5	0.4	0.5	-16.7	-10.0
Amortizaciones	-15.7	-11.1	57.3	-49.6	-7.2	1.6	-15.8	-6.2
Intereses
Efectivo	20.8	-4.3	8.0	-30.4	45.3	-24.6	17.8	8.8
Amortizaciones	4.8	11.5	69.1	27.3	71.5	-45.0	15.0	17.4
Intereses	25.6	-8.1	-9.9	-62.1	-2.9	41.8	21.3	-1.5
Desembolsos totales ^e	-21.8	1.0	53.9	-38.9	5.1	-9.5	-51.9	-4.4
Porcentajes								
Relaciones								
Deuda externa total/exportaciones de bienes y servicios	255.7	243.5	340.8	417.0	397.9	391.8	361.8	356.9
Servicio efectivo/exportaciones de bienes y servicios	36.7	31.3	42.4	31.7	42.8	29.7	30.9	32.0
Intereses netos/exportaciones de bienes y servicios ^f	31.3	24.8	28.8	31.8	32.8	33.0	28.7	24.4
Servicio efectivo/desembolsos	59.8	56.7	39.8	45.3	62.6	52.2	127.8	145.4

Fuente: CEPAL, sobre la base de cifras del Banco Central del Ecuador.

^a Cifras preliminares. ^b Saldos a fines de año. ^c Incluye préstamos procedentes del Fondo Andino de Reservas (FAR) y del Acuerdo de Santo Domingo, la deuda contraída con el Fondo Monetario Internacional y los anticipos petroleros. ^d Incluye atrasos. ^e Las cifras de desembolsos incluyen los valores refinanciados en los respectivos años. ^f Calculados con los intereses netos del balance de pagos, según el cuadro 11.

Cuadro 17
ECUADOR: INDICE DE PRECIOS AL CONSUMIDOR ^a

	1984	1985	1986	1987	1988	1989	1990	1991
Variación de diciembre a diciembre								
Indice de precios al consumidor	25.1	24.4	27.3	32.5	85.7	54.2	49.5	49.0
Alimentos	27.1	27.0	26.5	33.3	95.2	59.7	51.2	47.0
Variación media anual								
Indice de precios al consumidor	31.2	28.0	23.0	29.5	58.2	75.6	48.5	48.7
Alimentos	37.0	30.7	23.2	28.7	64.3	88.0	47.5	48.6

Fuente: CEPAL, sobre la base de cifras del Banco Central del Ecuador.

^a Índice de precios al consumidor nacional, área urbana.

Cuadro 18
ECUADOR: EVOLUCION DE LOS SALARIOS MINIMOS MENSUALES ^a

	1988	1989	1990	1991	Tasas de variación			
					1988	1989	1990	1991
Nominales (sucres)								
Trabajadores en general	18 125	28 167	35 000	44 000	36.8	55.4	24.3	25.7
Agrícolas	13 725	21 117	28 000	40 000	38.6	53.9	32.6	42.9
Pequeña industria	15 158	22 817	29 000	40 000	37.8	50.5	27.1	37.9
Artesanales	13 267	20 325	26 500	36 000	38.9	53.2	30.4	35.8
Trabajadoras domésticas	8 567	13 250	17 000	24 000	41.4	54.7	28.3	41.2
Reales ^b (sucres a precios constantes de 1980)								
Trabajadores en general	2 140	1 890	1 580	1 340	-13.5	-11.7	-16.4	-15.2
Agrícolas	1 619	1 418	1 266	1 216	-12.4	-12.4	-10.7	-3.9
Pequeña industria	1 788	1 533	1 311	1 216	-13.0	-14.3	-14.5	-7.2
Artesanales	1 566	1 366	1 198	1 095	-12.2	-12.8	-12.3	-8.6
Trabajadoras domésticas	1 011	890	769	730	-10.7	-12.0	-13.6	-5.1

Fuente: CEPAL, sobre la base de cifras del Banco Central del Ecuador.

^a Promedios anuales. ^b Obtenidos deflactando los salarios nominales por el índice de precios al consumidor, promedio anual, nacional urbano.

Cuadro 19
ECUADOR: INGRESOS Y GASTOS DEL SECTOR PUBLICO NO FINANCIERO

	Porcentajes del PIB			Tasas de variación			
	1989	1990	1991 ^a	1988	1989	1990	1991 ^a
1. Ingresos	24.0	24.0	23.1	65.6	90.9	57.7	43.4
Petroleros	9.0	10.2	8.6	117.9	99.7	79.4	24.4
No petroleros	12.3	11.2	11.8	50.0	65.1	44.1	55.7
Superávit de empresas públicas	2.7	2.5	2.8	9.7	340.4	47.0	66.0
2. Gastos corrientes	19.3	17.5	16.9	42.3	59.3	43.5	43.3
3. Resultado de la cuenta corriente (1 - 2)	4.8	6.5	6.3				
4. Gastos de capital	6.4	5.9	7.5	46.3	79.1	44.6	90.8
5. Gasto total	25.7	23.4	24.4	43.2	63.8	43.8	55.3
6. Resultado financiero (1 - 5)	-1.7	0.6	-1.3				
7. Financiamiento							
Interno	-1.5	-1.5	2.0				
Externo ^a	3.2	0.9	-0.8				

Fuente: Banco Central del Ecuador.

^a Cifras preliminares.

Cuadro 20
ECUADOR: INDICADORES MONETARIOS

	Saldos a fines de año (miles de millones de sucres)			Tasas de variación			
	1989	1990	1991 ^a	1988	1989	1990	1991 ^a
Dinero (M ₁)	466	710	1 037	53.8	38.1	52.3	46.1
Efectivo en poder del público	174	270	380	66.9	42.3	54.9	40.8
Depósitos en cuenta corriente	292	440	657	47.3	35.7	50.7	49.3
Cuasidinero	399	709	1 151	38.8	52.9	77.7	62.3
Dinero más cuasidinero (M ₂)	865	1 419	2 188	46.9	44.5	64.0	54.2
Multiplicadores monetarios							
M ₁ /Base monetaria	1.42	1.36	1.39				
M ₂ /Base monetaria	2.63	2.72	2.93				
Relaciones (porcentajes)							
Coeficiente de liquidez							
M ₁ /PIB	8.6	8.5	8.2				

Fuente: Banco Central del Ecuador.

^a Cifras preliminares.

Cuadro 21
ECUADOR: TASAS DE INTERES BANCARIO DE CORTO PLAZO
(Porcentajes a fines de cada año)

	1985	1986	1987	1988	1989	1990	1991
Nominales							
Operaciones del Banco Central							
Descuentos y redescuentos preferenciales	13.0	13.0	18.0	18.0	31.0	34.0	48.7
Operaciones de bancos e instituciones financieras							
Operaciones activas							
Operaciones sujetas a redescuento del Banco Central	18.0	18.0	23.0	23.0	36.0	39.0	53.7
Operaciones pasivas							
Depósitos de ahorro	20.0	22.4	21.4	26.0	28.0	29.6	30.9
Plazo mayor	22.0	23.3	28.1	37.2	40.8	41.5	48.5
Pólizas de acumulación	22.0	28.5	34.4	39.0	42.0	44.2	49.5
Reales ^a							
Operaciones del Banco Central							
Descuentos y redescuentos preferenciales	-11.4	-14.3	-14.5	-67.7	-23.2	-15.1	-0.3
Operaciones de bancos e instituciones financieras							
Operaciones activas							
Operaciones sujetas a redescuento del Banco Central	-6.4	-9.3	-9.5	-62.7	-18.2	-10.5	4.7
Operaciones pasivas							
Depósitos de ahorro	-4.4	-4.9	-11.1	-59.7	-26.2	-19.9	-18.1
Plazo mayor	-2.4	-4.0	-4.4	-48.5	-13.4	-8.0	-0.5
Pólizas de acumulación	-2.4	-1.2	1.9	-46.7	-12.2	-5.3	0.5

Fuente: CEPAL, sobre la base de cifras del Banco Central del Ecuador.

^a Tasas nominales deflactadas por la variación diciembre a diciembre del índice de precios al consumidor.

