

A.43

celebrado

distribución restringida

2355

Serie A, N° 43

REUNION DE TRABAJOS SOBRE ENCUESTAS
COMPARATIVAS DE FECUNDIDAD EN LA
AMERICA LATINA - 1963

(Documentos)

TOMO IV

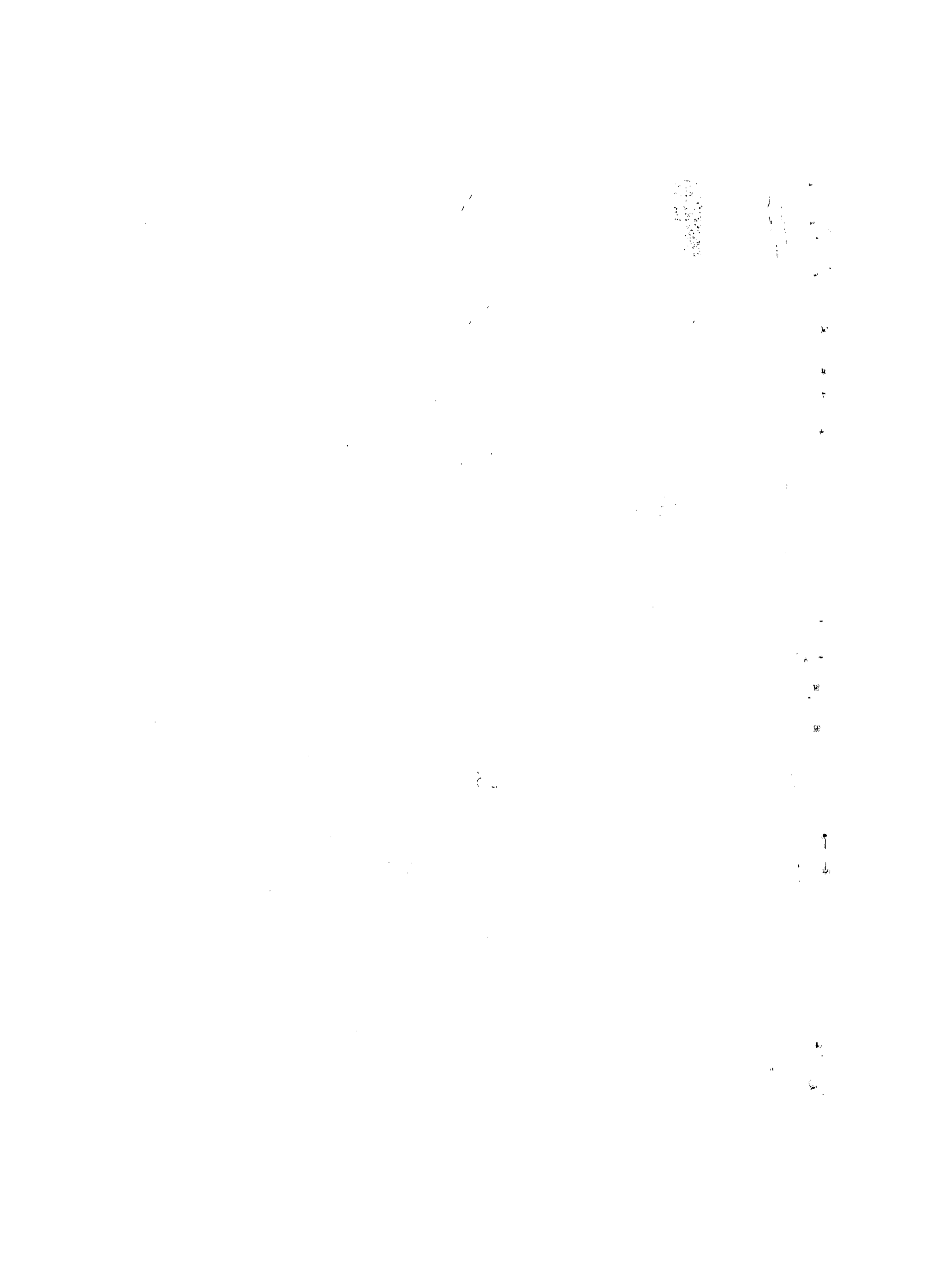

I N D I C E

TOMO I (A/40)

<u>Título</u>	<u>Autor</u>	<u>Sigla</u>	<u>Página</u>
Programa de la reunión de Trabajo	-	RF/1/1	1
Reunión de Trabajo sobre encuestas comparativas de fecundidad en América Latina	CELADE	RF/1/2	5
Objetivos del Programa de levantamiento de Encuestas comparativas de Fecundidad en América Latina	Tabah, León	RF/1/3	7
Los Problemas de la Muestra	Bocaz, A.	RF/1/6	31
Aclaraciones adicionales para selección de la Muestra - Instrucciones para elegir la mujer dentro del Hogar	-	RF/1/6add 1	46
Instrucciones para el uso de la Hoja de Control	-	RF/1/20	50
Hoja de Control	-	RF/1/20add 1	51
Recomendaciones para la selección de mujeres del personal de servicio	-	RF/1/6add 2	53

TOMO II (A/41)

Proyecto de Cuestionario - Mujeres	-	RF/1/3add 1	1
Cuestionario - Mujeres	-		22
Corrigenda al Cuestionario - Mujeres	-	RF/1/3add 10	40
Proyecto de Cuestionario - Hombres	-	RF/1/3add 2	45

(ii)

TOMO III (A/42)

<u>Título</u>	<u>Autor</u>	<u>Sigla</u>	<u>Página</u>
Instrucciones para las Encuestadoras	-	RF/1/3add 3	1
Corrigenda a las Instrucciones para las Encuestadoras	-	RF/1/3add 11	19
Instrucciones para la codificación y perforación	-	RF/1/3add 8	20
Corrigenda a las Instrucciones para la codificación y perforación	-	RF/1/3add 13	35
Esquema de Codificación y perforación	-	RF/1/3add 9/T.1	36
Esquemas de Codificación y Perforación - Opiniones y Prácticas relacionadas a la limitación de la familia	-	RF/1/3add 9/T.2	46
Esquema de Codificación y Perforación - Historia de Embarazos y Estado Civil	-	RF/1/3add 9/T.3	52
Esquema de Codificación y Perforación - Historia de Embarazos (Continuación)	-	RF/1/3add 9/T.4	55
Esquema de Codificación y Perforación - Historia de Embarazos Múltiples	-	RF/1/3add 9/T.9	56
Corrigenda al Esquema de Codificación y Perforación	-	RF/1/3add 12	57
Sugestiones para Un Programa Mínimo de Evaluación de la Coherencia Interna de la Perforación	-	RF/1/3add 14	59

TOMO IV (A/43)

Esquema de Numeración de los Cuadros	-	RF/1/21	1
Cuadros 100 al 172	-	RF/1/3add 4	11
Cuadros 200 al 251	-	RF/1/3add 5	23
Cuadros 300 al 391	-	RF/1/3add 6	30
Cuadros 400 al 491	-	RF/1/3add 7	43

(iii)

TOMO V (A/44)

<u>Título</u>	<u>Autor</u>	<u>Sigla</u>	<u>Página</u>
Encuesta sobre inmigración al Gran Santiago	CELADE	CELADE/RF/1/8	1
Encuesta sobre Inmigración al Gran Santiago. Cuestionario A	-	CELADE/RF/1/8add 1/A	23
Encuesta sobre Inmigración al Gran Santiago. Cuestionario B	-	CELADE/RF/1/8add 1/B	28
Encuesta sobre Inmigración al Gran Santiago. Instrucciones a los Entrevistadores.	-	CELADE/RF/1/8add 2	35
Encuestas para ciencias sociales a base de muestreo en las zonas subdesarrolladas	J. Mayone Stycos	CELADE/RF/1/5	51
Encuestas de fecundidad - Resumen de objetivos y temas considerados	Zulma Recchini	CELADE/RF/1/7	69
El Análisis	R. O. Carleton	CELADE/RF/1/9	99
Experimentos sobre cambios sociales: los estudios sobre fecundidad en el Caribe	J. M. Stycos	CELADE/RF/1/10	125

TOMO VI (A/45)

La Encuesta bajo condiciones anormales. La investigación de la fecundidad de la fecundidad humana en Jamaica	Kurt W. Back y J. Mayone Stycos	CELADE/RF/1/11	1
Los códigos, su confección y su aplicación	Oficina de Estadística de las Naciones Unidas, Nueva York, y División de Estadística de la FAO	CELADE/RF/1/12	69
El Diseño de Cuestionarios	Oficina de Estadística de las Naciones Unidas, Nueva York, y la División de Estadística de la FAO	CELADE/RF/1/13	80

(iv)

<u>Título</u>	<u>Autor</u>	<u>Sigla</u>	<u>Página</u>
Aspectos operacionales de una encuesta - Adaptado del Manual de Encuestas Familiares	Preparado por el Grupo de Trabajo de Estadística para Programas Sociales de N.U.	CELADE/RF/1/14	96
El encuestador y la técnica de la entrevista	Departamento de Sociología, Universidad de Buenos Aires	CELADE/RF/1/15	116
Experiencia en el estudio de la fecundidad en países de baja fecundidad: dos estudios recientes en los Estados Unidos	R.O. Carleton	CELADE/RF/1/16	127
Interrelation between fertility and social and economic factors	Population Branch, United Nations - Bureau of Social Affairs	CELADE/RF/1/17	138

CENTRO LATINOAMERICANO DE DEMOGRAFIA
NACIONES UNIDAS UNIVERSIDAD DE CHILE
ENCUESTAS COMPARATIVAS DE FECUNDIDAD EN LA AMERICA LATINA

ESQUEMA DE NUMERACION DE LOS CUADROS

Primer dígito:

Entrevistadas en general según diferentes características	1
Entrevistadas embarazadas alguna vez según diferentes características .	2
Limitación de la familia según diferentes características	3
Número medio de nacidos vivos según diferentes características	4

Segundo dígito:

Generalidades	0
Edad actual	1
Edad al unirse	2
Edad (mejor, quisiera)	3
Estado conyugal	4
Educación	5-6
Ocupación	7-8
Religión	9

Tercer dígito:

Numeración de los cuadros.

ORDEN DE LOS CUADROS

Grupo 1.

- 100 - Mujeres anotadas en las hojas de control y mujeres entrevistadas según edad individual actual
- 101 - Entrevistadas según opinión sobre el número conveniente de hijos que debe tener una familia y el número de nacidos vivos tenidos por la madre de la entrevistada
- 102 - Entrevistadas según opinión sobre el número conveniente de hijos que debe tener una familia y el número ideal de hijos para ellas

- 110 - Entrevistadas según edad actual y lugar de nacimiento
- 111 - Entrevistadas no nacidas en según edad actual y edad al llegar a
- 111-A *BOGOTÁ. Entrev. no nacidas en $\frac{1}{2}$ lugar de nac. y edad al llegar.*
- 112 - Entrevistadas según edad actual y nivel de educación.
- 113 - Entrevistadas según edad actual y estado conyugal
- 114 - Entrevistadas no-solteras según edad al casarse/unirse por primera vez y fecha de nacimiento
- 115 - Entrevistadas según edad actual y opinión sobre el número conveniente de hijos que debe tener una familia
- 116 - Entrevistadas según edad actual y opinión sobre mejor edad de una mujer para tener el último hijo
- 117 - Entrevistadas según edad actual y edad a la cual quisieran tener el último hijo

- 121 - Entrevistadas no-solteras según edad al casarse/unirse por primera vez y opinión sobre mejor edad de una mujer para casarse
- 130 - Entrevistadas según edad a la cual quisieran tener el último hijo y opinión sobre mejor edad de una mujer para tener el último hijo
- 150 - Entrevistadas según nivel de educación y opiniones sobre fenómenos demográficos
- 151 - Entrevistadas según opinión sobre el número conveniente de hijos que debe tener una familia y nivel de educación
- 152 - Entrevistadas según nivel de educación y opinión sobre mejor edad de una mujer para casarse
- 153 - Entrevistadas que han pensado o no sobre el número de hijos que les gustaría tener según nivel de educación y estado conyugal
- 154 - Entrevistadas según nivel de educación y edad a la cual quisieran tener el último hijo
- 155 - Entrevistadas según nivel de educación y el deseado para la hija mayor
- 170 - Entrevistadas según número de nacidos vivos tenidos por la madre y ocupación del padre de la entrevistada
- 171 - Entrevistadas según religión, ocupación del padre y opinión sobre número conveniente de hijos que debe tener una familia

- 172 - Entrevistadas casadas o convivientes según ocupación del cónyuge y la deseada para el hijo mayor

Grupo 2:

- 200 - Entrevistadas según número de embarazos y resultado de tales embarazos
- 201 - Entrevistadas casadas y convivientes con una sola unión según el número de hijos que quieren (más) y el número que el cónyuge quiere (más)
- 202 - Entrevistadas según su opinión sobre el número conveniente de hijos que debe tener una familia y el número de nacidos vivos tenidos
- 203 - Entrevistadas casadas y convivientes, según el número de nacidos vivos tenidos y el número que ellas quieren (más)
- 204 - Entrevistadas casadas y convivientes con una sola unión según el número de nacidos vivos tenidos y el número que el cónyuge quiere (más)
- 205 - Entrevistadas no solteras alguna vez embarazadas según intervalo entre el comienzo de la primera unión y el nacimiento del primogénito y su opinión sobre intervalo ideal
- 206 - Entrevistadas casadas y convivientes con una sola unión según el número de nacidos vivos tenidos y si conversó o no con el cónyuge acerca del número de hijos que les gustaría tener
- 207 - Entrevistadas según el número de nacidos vivos tenidos y si tener otro hijo le produciría inconvenientes
- 208 - Entrevistadas según gastos de consumo, número de hijos sobrevivientes y si tienen o no inconvenientes para tener otro hijo (para entrevistadas menores de 55 años)
-
- 220 - Entrevistadas no solteras según la edad al casarse/unirse por primera vez, orden de nacimiento de los nacidos vivos tenidos e intervalo intergenésico

240 - Entrevistadas que han tenido abortos provocados o espontáneos según gastos de consumo y estado conyugal

250 - Entrevistadas casadas y convivientes según el número de nacidos vivos tenidos y nivel de educación

251 - Entrevistadas casadas y convivientes con una sola unión según el número de nacidos vivos tenidos y nivel de educación del cónyuge

Grupo 3.

300 - Entrevistadas según el número de nacidos vivos tenidos y si aceptarían o no evitar tener hijos

301 - Entrevistadas según el número de nacidos vivos tenidos y si le parece bien o no que se le de información acerca de como evitar tener hijos

302 - Entrevistadas según el número de nacidos vivos tenidos, uso de métodos contraceptivos y si tener otro hijo le produciría inconvenientes

303 - Entrevistadas según como supieron del método contraceptivo usado por primera vez y del usado la última vez (si es que han usado más de un método)

304 - Entrevistadas casadas y convivientes con una sola unión que usan contraceptivos según la frecuencia del uso y el grado de empatía

- 305 - Entrevistadas que usaron o no métodos contraceptivos según el orden de nacimiento de los nacidos vivos tenidos e intervalo intergenésico
- + 306 - Entrevistadas casadas y convivientes según grado de tradicionalismo y si usan o no métodos contraceptivos
- 307 - Entrevistadas casadas y convivientes según grado de tradicionalismo y si aceptarían o no evitar tener hijos

- 310 - Entrevistadas casadas y convivientes según edad actual, religión y cuando acepta que se evite tener demasiados hijos
- 311 - Entrevistadas casadas y convivientes según la edad actual y uso de métodos contraceptivos
- 312 - Entrevistadas casadas y convivientes según el número de métodos contraceptivos conocidos y edad actual

- 320 - Entrevistadas casadas y convivientes con una sola unión según uso de métodos contraceptivos y año de casamiento o unión
- 321 - Entrevistadas casadas y convivientes con una sola unión que alguna vez han usado métodos contraceptivos según el número de embarazos tenidos antes del uso y la edad al casarse/unirse

- 350 - Entrevistadas según religión, nivel de educación y cuando acepta que se evite tener demasiados hijos
- 351 - Entrevistadas según nivel de educación y opiniones acerca de razones de la gente para no evitar tener hijos

- 352 - Entrevistadas casadas y convivientes según nivel de educación y si le parece bien o no que se le de información acerca de cómo evitar tener hijos
- 353 - Entrevistadas casadas y convivientes según uso de métodos contraceptivos, gastos familiares (por unidad de consumo) y nivel de educación
- 354 - Entrevistadas según nivel de educación y opiniones acerca de razones de la gente para evitar tener hijos
- 355 - Entrevistadas casadas y convivientes según los métodos conocidos y nivel de educación
- 356 - Entrevistadas casadas y convivientes que usan métodos contraceptivos según frecuencia del uso y nivel de educación
- 357 - Entrevistadas según nivel de educación y razones para no usar píldoras esterilizadoras

- 370 - Entrevistadas casadas y convivientes con una sola unión según religión, ocupación del cónyuge y cuando acepta que se evite tener demasiados hijos
- 371 - Entrevistadas casadas y convivientes con una sola unión según ocupación del cónyuge, religión y uso de métodos contraceptivos
- 372 - Entrevistadas casadas y convivientes con una sola unión según número de embarazos antes del uso de métodos contraceptivos y que han usado alguna vez métodos contraceptivos

- 390 - Entrevistadas casadas y convivientes con una sola unión según número de embarazos antes del uso de métodos contraceptivos y religión (para las que han usado alguna vez métodos contraceptivos)
- 391 - Entrevistadas católicas y protestantes según práctica religiosa, uso de métodos contraceptivos y nivel de educación

Grupo 4.

- 400 - Número medio de nacidos vivos de entrevistadas casadas y convivientes con una sola unión que han usado o no alguna vez métodos contraceptivos según duración de la unión
- 401 - Número medio de nacidos vivos de entrevistadas casadas y convivientes con una sola unión nacidas fuera de según edad al llegar a y duración de la unión
- 402 - Número medio de nacidos vivos de entrevistadas casadas y convivientes con una sola unión según grado de tradicionalismo y duración de la unión
- 403 - Número medio de nacidos vivos de entrevistadas según estado conyugal y lugar de nacimiento
- 404 - Número medio de nacidos vivos de entrevistadas con algún año de educación según grado de predisposición psicológica hacia el uso de métodos contraceptivos y si lee o no diarios y revistas
- 405 - BOGOTÁ. N° medio de nac. vivos / lugar de nac. y edad al llegar a ...
- 410 - Número medio de nacidos vivos de entrevistadas según edad actual y estado conyugal
~~410 - Número medio de nacidos vivos de entrevistadas según edad actual y estado conyugal~~
- 411 - Número medio de nacidos vivos de entrevistadas casadas y convivientes con una sola unión según duración de la unión y fecha de nacimiento

412 - Número medio de nacidos vivos de entrevistadas con más de una unión según la duración total de las uniones y edad actual

420 - Número medio de nacidos vivos de entrevistadas casadas y convivientes con una sola unión según edad al casarse/unirse y duración de la unión

422 - Número medio de nacidos vivos de entrevistadas con una sola unión según edad al casarse/unirse y grado de predisposición psicológica hacia el uso de métodos contraceptivos

440 - Número medio de nacidos vivos de entrevistadas casadas y convivientes con una sola unión según grado de empatía conyugal y de predisposición psicológica hacia el uso de métodos contraceptivos

450 - Número medio de nacidos vivos de las entrevistadas casadas y convivientes con una sola unión, según nivel de educación de ella y del cónyuge

451 - Número medio de nacidos vivos de entrevistadas casadas y convivientes con una sola unión según nivel de educación y gastos por unidad de consumo

452 - Número medio de nacidos vivos de entrevistadas casadas y convivientes con una sola unión según nivel de educación del cónyuge y gastos por unidad de consumo

453 - Número medio de nacidos vivos de entrevistadas casadas y convivientes con una sola unión según nivel de educación y práctica religiosa (para católicas y protestantes separadamente)

- 454 - Número medio de nacidos vivos de entrevistadas con una sola unión según nivel de educación y grado de predisposición psicológica hacia el uso de métodos contraceptivos
- 455 - Número medio de nacidos vivos de entrevistadas con más de una unión según la duración total de las uniones y nivel de educación
- 456 - *BOGOTÁ. N° medio de nac. vivos de entrevistadas s/ lugar de nac. y niv. de instr.*
- 470 - Número medio de nacidos vivos de entrevistadas con una sola unión según duración de la unión y ocupación del padre de la entrevistada
- 471 - Número medio de nacidos vivos de entrevistadas casadas y convivientes con una sola unión según duración de la unión y ocupación
- 472 - Número medio de nacidos vivos de entrevistadas casadas y convivientes con una sola unión según duración de la unión y ocupación del cónyuge
- 473 - Número medio de nacidos vivos de entrevistadas casadas y convivientes con una sola unión según ocupación de ella y del cónyuge
- 474 - Número medio de nacidos vivos de entrevistadas casadas y convivientes con una sola unión según duración de la unión, trabajo de ella y ocupación del cónyuge
- 475 - *BOGOTÁ. N° medio de nac. vivos de entrevistadas s/ lugar de nac. y trabajo de la entrevist.*
- 476 - *BOGOTÁ. Id. s/ lugar de nac. y ocupación entrevistada*
- 477 - *BOGOTÁ. N° medio de nac. vivos de mujeres casadas s/ edad actual y trabajo*
- 490 - Número medio de nacidos vivos de entrevistadas con una sola unión según duración de la unión y religión
- 491 - Número medio de nacidos vivos de entrevistadas católicas con una sola unión según duración de la unión y la frecuencia de comulgar

Cuadro 116

ENTREVISTADAS SEGUN EDAD ACTUAL Y OPINION SOBRE MEJOR EDAD DE UNA MUJER PARA TENER EL ULTIMO HIJO

Mejor edad último hijo (1 col. 19)	Edad actual (1 - col. 8,9)							No responde
	Total	20-24	25-29	30-34	35-39	40-44	45-49	
27 años o menos								
28 - 29								
30 - 31								
32 - 33								
34 - 35								
36 - 37								
38 - 39								
40 - 41								
42 - 43								
44 y +								
No responde								
Total								

Cuadro 117

ENTREVISTADAS SEGUN EDAD ACTUAL Y EDAD A LA CUAL QUISIERAN TENER EL ULTIMO HIJO

Edad a la cual quisiera último hijo (1 - col. 25)	Edad actual (1 - col. 8,9)							No responde
	Total	20-24	25-29	30-34	35-39	40-44	45-49	
27 años o me- nos								
28 - 29								
30 - 31								
32 - 33								
34 - 35								
36 - 37								
38 - 39								
40 - 41								
42 - 43								
44 y +								
No responde								
No se aplica								
Total								

ENTREVISTADAS SEGUN NIVEL DE EDUCACION Y OPINIONES
SOBRE FENOMENOS DEMOGRAFICOS

Cree que la población crece: (1- Col.5)	Nivel de Educación (1- Col.32)							
	Total	Sin estudios	Primaria sin completar	Primaria completa	Secundaria sin compl.	Secundaria completa	Universitaria	No responde
Rápidamente								
Lentamente								
No está creciendo								
Decrece								
No responde								
Total								
Sería mejor para el país que: (1- Col.6)								
Aumente rápidamente								
Aumente lentamente								
Quede igual								
Disminuya								
No responde								
Total								
Los niños mueren hoy día: (1- Col.7)								
Más que hace 20 años								
Menos que hace 20 años								
Igual que hace 20 años								
No responde								
Total								

Cuadro 151

ENTREVISTADAS SEGUN OPINION SOBRE EL NUMERO CONVENIENTE DE HIJOS QUE DEBE TENER UNA FAMILIA Y NIVEL DE EDUCACION

Número conveniente de hijos para una familia (1- Col.17)	Nivel de educación (1-Col.32)					No responde		
	Total	Sin estudios	Primaria		Secundaria		Universitaria	
			Sin completar	Completa	Sin completar			Completa
0								
1								
2								
.								
.								
8 y más								
Los que vendrán								
No responde								
Total								

Cuadro 152

ENTREVISTADAS SEGUN NIVEL DE EDUCACION Y OPINION SOBRE MEJOR EDAD DE UNA MUJER PARA CASARSE

Mejor edad para casarse (1 col. 16)	Nivel de Educación (1 - col. 32)					No responde
	Total	Sin estudios	Primaria Sin C. Comp.	Secundaria Sin C. Comp.	Universitaria	
18 y menos						
19						
20						
21						
22						
23						
24						
25						
26 a 29						
30 y +						
No responde						
Total						

ENTREVISTADAS QUE HAN PENSADO O NO SOBRE EL NUMERO DE HIJOS QUE LES GUSTARIA TENER SEGUN NIVEL DE EDUCACION Y ESTADO CONYUGAL

SOLTERAS (1-col. 59)

Han pensado (1 - col. 27)	Total	Nivel de educación (1 - col. 32)				No res- ponde
		Sin estudios	Primaria Sin C. Compl.	Secundaria Sin C. Comp.	Universi- taria	
Sí						
No						
No responde						
Total						

Idem para

NO - SOLTERAS (1-col. 59)

Cuadro 154

ENTREVISTADAS SEGUN NIVEL DE EDUCACION Y EDAD A LA CUAL QUISIERAN TENER EL ULTIMO HIJO

Edad a la cual quisiera ultimo hijo (1- Col. 25)	Total	Nivel de educación (1-Col. 32)				No responde
		Sin estudios	Primaria Sin / Compl.	Secundaria Sin / Compl.	Univer- sitaria	
27 años o menos						
28 - 29						
30 - 31						
32 - 33						
34 - 35						
36 - 37						
38 - 39						
40 - 41						
42 - 43						
44 y más						
No responde						
No se aplica						
Total						

Cuadro 155

ENTREVISTADAS SEGUN NIVEL DE EDUCACION Y EL DESEADO PARA LA HIJA MAYOR

Nivel deseado para la hija mayor (1-Col. 30)	Total	Nivel de educación de entrevistadas (1-Col. 32)				No responde
		Sin estudios	Primaria Sin C. Comp.	Secundaria Sin C. Comp.	Universi- taria	
Primaria						
Secundaria						
Universitaria						
No responde						

Cuadro 170

ENTREVISTADAS SEGUN NUMERO DE NACIDOS VIVOS TENIDOS POR LA MADRE
Y OCUPACION DEL PADRE DE LA ENTREVISTADA

Ocupación del padre (1-Col.13)	Número de nacidos vivos de la madre (1-Col. 15)									
	Total	1-2	3-4	5-6	7-8	9-10	11-12	13-14	15 y +	No sabe no responde
1										
2										
3										
4										
5										
6										
No responde										
Total										

- NOTA: 1. Profesionales liberales y altos cargos administrativos.
 2. Cargos de gerencia y dirección.
 3. Ocupaciones elevadas de supervisión, inspección y otras ocupaciones no manuales.
 4. Posiciones más bajas de supervisión, inspección y otras ocupaciones no manuales.
 5. Ocupaciones manuales especializadas y cargos de rutina no manuales.
 6. Ocupaciones manuales semi-especializadas y no especializadas.

ENTREVISTADAS SEGUN RELIGION, OCUPACION DEL PADRE Y OPINION SOBRE NUMERO
CONVENIENTE DE HIJOS QUE DEBE TENER UNA FAMILIA

Católicas (1 col. 29)

Ocupación del padre (1- col. 13)	Número conveniente de hijos para una familia (1-Col.17)										Los que vengan	No responde	
	Total	0	1	2	3	4	5	6	7	8 y +			
Profesiones liberales y al- tos cargos administrativos													
Cargos de gerencia y dirección.													
Ocupaciones elevadas de supervisión, inspección y otras ocupaciones no ma- nuales													
Posiciones más bajas de su- pervisión, inspección y o- tras ocupaciones no manua- les													
Ocupaciones manuales espe- cializadas y cargos de ru- tina no manuales													
Ocupaciones manuales semi espe- cializadas y no especiali- zadas													
No responde													
Total													

Idem para

Protestantes 1 col. 29
Otra Religión
Sin Religión

Cuadro 172

ENTREVISTADAS CASADAS O CONVIVIENTES SEGUN OCUPACION
DEL CONYUGE Y LA DESEADA PARA EL HIJO MAYOR

Ocupación deseada para hijo mayor (1-Col.37)	Ocupación del cónyuge (1-Col.63)							No res- ponde
	Total	1	2	3	4	5	6	
1								
2								
3								
4								
5								
6								
No responde								
Total								

- NOTA: 1. Profesionales liberales y altos cargos administrativos.
2. Cargos de gerencia y dirección.
3. Ocupaciones elevadas de supervisión, inspección y otras ocupaciones no manuales.
4. Posiciones más bajas de supervisión, inspección y otras ocupaciones no manuales.
5. Ocupaciones manuales especializadas y cargos de rutina no manuales.
6. Ocupaciones manuales semi-especializadas y no especializadas.

Cuadro 200

ENTREVISTADAS SEGUN NUMERO DE EMBARAZOS Y RESULTADO DE TALES EMBARAZOS

Entrevistadas según número de embarazos tenidos	Nacidos vivos (3 y 4 div.col)					Nacidos muertos(3 y 4 div.col)				Abortos (3 y 4 div. col.)		Embarazo actual (3 col.18)
	Parto sencillo	Partos múltiples				Parto sencillo	Partos múltiples			Provocados	Espontáneos	
		Total	Mellizos	Trillizos			Total	Mellizos	Trillizos			
		Ambos vivos	1 vivo 1 muer- to	Todos vivos	1 vivo 2 muer- tos	2 vivos 1 muer- to						
Entrev. con 1 embarazo												
Entrev. con 2 embarazos												
1er. embarazo												
2° embarazo												
Entrev. con 3 embarazos												
1er. embarazo												
2° embarazo												
3er. embarazo												
Entrev. con												
.....												
.....												
.....												
.....												
Total												

NOTA: Se incluye a todas las entrevistadas alguna vez embarazadas. (1 col. 21)

Cuadro 202

ENTREVISTADAS SEGUN SU OPINION SOBRE EL NUMERO CONVENIENTE DE HIJOS QUE DEBE TENER UNA FAMILIA Y EL NUMERO DE NACIDOS VIVOS TENIDOS

Número de nacidos vivos (1 - col.22,23)	Número conveniente de hijos para una familia (1-col.17)											
	Total	0	1	2	3	4	5	6	7	8 y +	Los que vengan	No responde
00												
01												
02												
03												
.												
.												
.												
.												
14												
15 y +												
Total												

Cuadro 201

ENTREVISTADAS CASADAS Y CONVIVIENTES CON UNA SOLA UNION SEGUN EL NUMERO DE HIJOS QUE QUIERE (MAS) Y EL NUMERO QUE EL CONYUGE QUIERE (MAS)

CASADAS (1-col. 59)

Número que quiere (más) la entrevistada (1-Col.24)	Número que quiere (más) el cónyuge (2-Col. 6)											
	Total	0	1	2	3	4	5	6	7	8 y +	Los que vengan	No sabe No responde
0												
1												
2												
3												
4												
5												
6												
7												
8 y +												
Los que vengan												
No responde												
Total												

IDEM PARA: Convivientes (1-col. 59)

ENTREVISTADAS NO SOLTERAS ALGUNA VEZ EMBARAZADAS
 SEGUN INTERVALO ENTRE EL COMIENZO DE LA PRIMERA UNION Y EL NACIMIENTO DEL
 PRIMOGENITO Y SU OPINION SOBRE INTERVALO IDEAL

ALGUNA VEZ CASADAS (1-Col. 59, cod. 2,4,6,7)

Intervalo real*	Intervalo ideal (1 - col. 18**)						
	Total	<1 año	1-<2	2-<3	3-<4	4-<5	5 y + No responde
< 9 meses							
9 meses - 1 año							
1 - 1 1/2							
1 1/2 - 2							
2 - 3							
3 - 4							
4 - 5							
5 y +							
No responde							
Total							

* El intervalo real se obtendrá restando de la fecha del nacimiento del primogénito (3-Col. 36,37,38) la fecha del primer matrimonio (3 Col. 28,29,30 ó 3-Col.22, 23, 24)

** Pregunta 10

IDEM PARA:

Alguna vez convivientes (1-Col. 59, cod. 3,5,8)

Cuadro 206

ENTREVISTADAS CASADAS Y CONVIVIENTES CON UNA SOLA UNION SEGUN EL NUMERO DE NACIDOS VIVOS TENIDOS Y SI CONVERSO O NO CON EL CONYUGE ACERCA DEL NUMERO DE HIJOS QUE LES GUSTARIA TENER

Número de nacidos vivos (1-Col. 22, 23)	Casadas (1-col. 59)			Convivientes (1-col. 59)		
	Total	Si (2-Col. 5)	No responde	Total	Si (2-Col. 5)	No responde
00						
01						
02						
03						
.						
.						
.						
14						
15 y +						
Total						

ENTREVISTADAS SEGUN EL NUMERO DE NACIDOS VIVOS TENIDOS Y SI TENER OTRO HIJO LE PRODUCIRIA INCONVENIENTES

Número de nacidos vivos (1-col. 22,23)	Inconvenientes? (2-Col.7)								
	Total	Ningún inconveniente	Situación económica.	Salud de la madre	Demas. tra-bajo criar hijos	Temer embarazo o parto	Otra razón	No responde	No se aplica
00									
01									
02									
03									
.									
.									
.									
14									
15 y +									
Total									

Cuadro 208

ENTREVISTADAS SEGUN GASTOS DE CONSUMO, NUMERO DE HIJOS SOBREVIVIENTES Y SI TIENEN O NO INCONVENIENTES PARA TENER OTRO HIJO (PARA ENTREVISTADAS MENORES DE 35 AÑOS

CASADAS (1-col. 59)

Número de sobrevivientes (3-Col.8-11) a/	Gastos de consumo (1-Col.57)										
	Total		1		2		9		10	
	Inconvenientes		Inconvenient.		Inconvenient.			Inconvenient.		Inconvenientes	
	Si	No	Si	No	Si	No		Si	No	Si	No
1											
2											
3											
4											
5											
6											
7 y +											
Total											

IDEM PARA: Convivientes (1-col. 59)

a/ Restando del número de nacidos vivos (3-col.8-9) el número de nacidos vivos fallecidos (3-col. 10,11)

ENTREVISTADAS CASADAS Y CONVIVIENTES SEGUN EL NUMERO DE NACIDOS
VIVOS TENIDOS Y NIVEL DE EDUCACION

CASADAS (1-col. 59)

Nivel de educación (1-Col.32)	Número de nacidos vivos tenidos (1-Col.22, 23)												
	Total	0	1	2	3	4	5	6	7	8	9	10 y +	
Sin estudios													
Primaria inc.													
Primaria comp.													
Secundaria inc.													
Secundaria comp.													
Universitaria													
No responde													
Total													

IDEM PARA: convivientes (1-col. 59)

Cuadro 251

ENTREVISTADAS CASADAS Y CONVIVIENTES CON UNA SOLA UNION SEGUN EL NUMERO
DE NACIDOS VIVOS TENIDOS Y NIVEL DE EDUCACION DEL CONYUGE

CASADAS (1-col.59)

Nivel de educación del conyuge (1-Col.61)	Número de nacidos vivos tenidos (1-Col.22, 23)												
	Total	0	1	2	3	4	5	6	7	8	9	10 y +	
Sin estudios													
Primaria incomp.													
Primaria comp.													
Secundaria incomp.													
Secundaria comp.													
Universitaria													
No responde													
Total													

IDEM PARA: Convivientes. (1-col. 59)

ENTREVISTADAS CASADAS Y CONVIVIENTES SEGUN EL NUMERO DE NACIDOS
VIVOS TENIDOS Y NIVEL DE EDUCACION

CASADAS (1-col. 59)

Nivel de educación (1-Col.32)	Número de nacidos vivos tenidos (1-Col.22, 23)												
	Total	0	1	2	3	4	5	6	7	8	9	10 y +	
Sin estudios													
Primaria inc.													
Primaria comp.													
Secundaria inc.													
Secundaria comp.													
Universitaria													
No responde													
Total													

IDEM PARA: convivientes (1-col. 59)

Cuadro 251

ENTREVISTADAS CASADAS Y CONVIVIENTES CON UNA SOLA UNION SEGUN EL NUMERO
DE NACIDOS VIVOS TENIDOS Y NIVEL DE EDUCACION DEL CONYUGE

CASADAS (1-col.59)

Nivel de educación del conyuge (1-Col.61)	Número de nacidos vivos tenidos (1-Col.22, 23)												
	Total	0	1	2	3	4	5	6	7	8	9	10 y +	
Sin estudios													
Primaria incomp.													
Primaria comp.													
Secundaria incomp.													
Secundaria comp.													
Universitaria													
No responde													
Total													

IDEM PARA: Convivientes. (1-col. 59)

ENTREVISTADAS SEGUN EL NUMERO DE NACIDOS VIVOS TENIDOS Y SI ACEPTARIA
O NO EVITAR TENER HIJOS

Número de nacidos vivos (1-Col.22,23)	Aceptación evitar tener hijos (2-Col.15)					No responde
	Total	1	2	3	4	
00						
01						
02						
03						
.						
.						
.						
14						
15 y +						
Total						

1. En ningún caso
2. Solamente si la salud de la mujer está en peligro
3. Si la familia tiene poco dinero
4. En todos los casos

Cuadro 301

ENTREVISTADAS SEGUN EL NUMERO DE NACIDOS VIVOS TENIDOS Y SI LE PARECE
BIEN O NO QUE SE LE DE INFORMACION ACERCA DE COMO EVITAR TENER HIJOS

Número de nacidos vivos (1-Col.22,23)	Total	0	Si le parece bien (2-Col.17)						No responde
			1	2	3	4	5	6	
00									
01									
02									
03									
.									
.									
.									
14									
15 y +									
Total									

0. No le parece bien
1. Los médicos, matronas, etc.
2. En las maternidades
3. La Iglesia
4. En cursos de educación sexual

5. Libros, periódicos, revistas, etc.
6. Otros
7. Solamente dentro de la familia
- Y. No responde

ENTREVISTADAS CASADAS Y CONVIVIENTES SEGUN GRADO DE TRADICIONALISMO
Y SI USAN O NO METODOS CONTRACEPTIVOS

CASADAS (1-Col.59)

Grado de tradicionalismo (1-Col.46,47)	Total	Usan (2-Col.18,18,23-29)			No usan (2-Col.18,19,23-29)			No responde
		Total	Casadas	Conviv.	Total	Casadas	Conviv.	
01								
02								
03								
04								
.								
.								
.								
.								
15 (Más tradic.)								
Total								

IDEM PARA: Convivientes (1-Col.59)

ENTREVISTADAS CASADAS Y CONVIVIENTES SEGUN GRADO DE TRADICIONALISMO
Y SI ACEPTARLAN O NO EVITAR TENER HIJOS

CASADAS (1-Col.59)

Grado de tradicionalismo (1-Col.46,47)	Aceptación evitar tener hijos (2-Col.15)					
	Total	1	2	3	4	No responde
Menos trad. 01						
02						
03						
.						
.						
.						
.						
15 Más tradic.						
Total						

IDEM PARA: Convivientes (1-Col.59)

ENTREVISTADAS SEGUN EL NUMERO DE NACIDOS VIVOS TENIDOS, USO DE METODOS CONTRACEPTIVOS Y SI TENER OTRO HIJO LE PRODUCIRIA INCONVENIENTES

Número de nacidos vivos (1-Col. 22, 23)	TOTAL	Usan (2-Col. 18, 19, 23-29)		No usan (2-Col. 18, 19, 23-29)	
		Total (2-Col. 7)	No inconv. (2-Col. 7)	Total (2-Col. 7)	No inconv. (2-Col. 7)
01					
02					
03					
04					
•					
•					
•					
•					
•					
•					
•					
•					
14					
15 y más					
Total					

Cuadro 303

ENTREVISTADAS CASADAS Y CONVIVIENTES CON UNA SOLA UNION QUE USAN CONTRACEPTIVOS SEGUN LA FRECUENCIA DEL USO Y EL GRADO DE EMPATIA

CASADAS (1-Col.59)

Frecuencia del uso (2-Col.34)	Empatía (2-Col.14)							
	Total	1 (mínima)	2	3	4	5	6	7 (máxima)
Siempre								
A veces								
Raras veces								
No responde								
Total								

IDEM PARA; Convivientes (1-Col.59)

Cuadro 305

ENTREVISTADAS QUE USARON O NO METODOS CONTRACEPTIVOS SEGUN EL ORDEN DE NACIMIENTO DE LOS NACIDOS VIVOS TENIDOS E INTERVALO INTERGENESICO

a) MUJERES QUE NUNCA USARON

Orden de nacimientos (3 y 4; diversos columnas)	Casadas (1-Col.59)						Convivientes (1-Col.59)						
	Total	Intervalo intergenésico (3 y 4; div. columnas)						Intervalo intergenésico (3 y 4; div. columnas)					
		To- tal	0-6 meses	7-12 meses	13-24 meses	25-48 meses	49y+	To- tal	0-6 meses	7-12 meses	13-24 meses	25-48 meses	49y+
1													
2													
3													
4													
5													
6													
7													
8													
9													
10													
Total													

* El intervalo intergenésico de orden 1 se refiere al intervalo entre el primer nacimiento y el segundo. Para el intervalo entre el matrimonio y el primogénito se utiliza la palabra "protogenésico" (Diccionario Plurilingue - Item 612-3)

b) MUJERES QUE USARON

ENTREVISTADAS CASADAS Y CONVIVIENTES CON UNA SOLA UNION SEGUN
USO DE METODOS CONTRACEPTIVOS Y AÑO DE CASAMIENTO O UNION

CASADAS: (1-Col.59)

Año de matrimonio /Unión (3-Col. 22, 23)	Total	Usan (2-Col.18,19,23-29)		No usan (2-Col.18,19,23-29)	
		Casadas	Convivientes	Casadas	Convivientes
Antes de 1930					
1930 - 1934					
1935 - 1939					
1940 - 1944					
1945 - 1949					
1950 - 1954					
1955 - 1959					
1960 y después					

IDEM PARA: Convivientes (1-Col.59)

Cuadro 321

ENTREVISTADAS CASADAS Y CONVIVIENTES CON UNA SOLA UNION QUE ALGUNA VEZ
HAN USADO METODOS CONTRACEPTIVOS SEGUN EL NUMERO DE EMBARAZOS TENIDOS
ANTES DEL USO Y LA EDAD AL CASARSE/UNIRSE

C.S.D.S (1-Col.59)

Edad al ca- sarse/unirse (3-Col.5,6,7, 22,23,24) ^{a/}	Número de embarazos antes del uso (2-Col.32)									
	Total	0	1	2	3	4	5	6	7 y +	No responde
15 - 19										
20 - 24										
25 - 29										
30 - 34										
35 y +										
No respon- de										
Total										

IDEM PARA: Convivientes (1-Col.59)

^{a/} Dato derivado de la resta de la fecha del primer matrimonio/unión (3 Col. 28,29, 30) y fecha de nacimiento (3 Col. 5,6,7)

ENTREVISTADAS SEGUN RELIGION, NIVEL DE EDUCACION Y CUANDO ACEPTA
QUE SE EVITE TENER DEMASIADOS HIJOS

CATOLICAS (1-Col.29)

Aceptación evitar tener hijos (2-Col.15)	Nivel de educación (1-Col.32)							No resp.
	Total	Sin	Primar. s.comp.	Primar. compl.	Secund. s.comp.	Secund. compl.	Univer-sit.	
En ningún caso								
Solamente por salud								
Si familia tiene poco dinero								
En todos los casos								
Sin opinión								

IDEM PARA:

Protestantes)
Otra religión) (1-Col.29)
Sin religión)

Cuadro 351

ENTREVISTADAS SEGUN NIVEL DE EDUCACION Y OPINIONES ACERCA DE
RAZONES DE LA GENTE PARA NO EVITAR TENER HIJOS

Razones para no evitar los hijos (2-Col.38)	Nivel de educación (1-Col.32)							No responde
	Total	Sin Estudios	Primaria sin completar	Primaria completa	Secundaria sin completar	Secundaria completa	Univer-sitaria	
1								
2								
3								
4								
5								
6								
7								
Otra								
No responde								
Total								

- NOTA: 1. Porque le gusta tener muchos hijos.
2. Por razones religiosas.
3. Contraceptivos favorecen promiscuidad sexual.
4. Contraceptivos son peligrosos para la salud.
5. Contraceptivos disminuyen la fertilidad o producen esterilidad en las mujeres.
6. Contraceptivos son incómodos, molestos,
7. Contraceptivos son ineficaces.

Cuadro 352

ENTREVISTADAS CASADAS Y CONVIVIENTES SEGUN NIVEL DE EDUCACION Y SI LE PARECE BIEN O NO QUE SE LE DE INFORMACION ACERCA DE COMO EVITAR TENER HIJOS

CASADAS (1-Col.59)

Conveniencia de la información (2-Col.17)	Nivel de educación (1-Col.32)							
	Total	Sin Estudios	Primaria sin completar	Primaria completa	Secundaria sin completar	Secundaria completa	Universitaria	No responde
No le parece bien								
Si le parece bien								
No responde								
Total								

IDEM PARA: Convivientes (1-Col.59)

Cuadro 353

ENTREVISTADAS CASADAS Y CONVIVIENTES SEGUN USO DE METODOS CONTRACEPTIVOS GASTOS FAMILIARES (POR UNIDAD DE CONSUMO) Y NIVEL DE EDUCACION

CASADAS (1-Col.59)

Decil Gastos p. Unid. de consumo (1-Col. 57)	Educación (1-Col.32)													
	Total	Sin estudios		Primaria				Secundaria				Universitaria		
		Usan	No usan	Usan	No usan	Usan	No usan	Usan	No usan	Usan	No usan	Usan	No usan	
	(2-Col.18,19,23-29)													
1(Max)														
2														
3														
4														
5														
6														
7														
8														
9														
10(Min)														

IDEM PARA: Convivientes (1-Col.59)

ENTREVISTADAS SEGUN NIVEL DE EDUCACION Y OPINIONES ACERCA DE RAZONES DE LA
GENTE PARA EVITAR TENER HIJOS

Razones para evitar los hijos (2-Col.36)	Nivel de educación (1-Col.32)							
	Total	Sin Estudios	Primaria sin completar	Primaria completa	Secundaria sin completar	Secundaria completa	Universitaria	No responde
1								
2								
3								
4								
5								
6								
Otra								
No responde								
Total								

- NOTA: 1. Para facilitar desarrollo económico del país
 2. Para que no empeore la situación de la familia
 3. Para poder criar mejor los hijos
 4. Para proteger la salud de la madre
 5. Por egoísmo, falta de moralidad y de religión
 6. No hay razón alguna en favor del uso de estos métodos.

Cuadro 355

ENTREVISTADAS CASADAS Y CONVIVIENTES SEGUN LOS METODOS CONOCIDOS
Y NIVEL DE EDUCACION

CASADAS (1-Col.59)

Métodos conocidos (2-Col.18,19 23-29)	Nivel de educación (1-Col.32)							
	Total	Sin Estudios	Primaria sin Completar	Primaria completa	Secundaria sin completar	Secundaria completa	Universitaria	No responde
Lavado								
Esterilización								
Diafragma								
Jalea								
Ritmo								
Preservativo								
Retiro								
Abundancia								
Otros								
Total								

IDEM PARA; Convivientes (1-Col.59)

ENTREVISTADAS CASADAS Y CONVIVIENTES QUE USAN METODOS CONTRACEPTIVOS SEGUN
FRECUENCIA DEL USO Y NIVEL DE EDUCACION

CASADAS (1-Col.59)

Frecuencia del uso (2-Col.34)	Nivel de educación (1-Col.32)							
	Total	Sin Estudios	Primaria sin completar	Primaria completa	Secundaria sin completar	Secundaria completa	Universitaria	No responde
Siempre								
A veces								
Raras veces								
No responde								
Total								

IDEM PARA; Convivientes (1-Col.59)

ENTREVISTADAS SEGUN NIVEL DE EDUCACION Y RAZONES
PARA NO USAR PILDORAS ESTERILIZADORAS

Razones para no usar la pildora (2-Col.35)	Nivel de educación (1-Col.32)							
	Total	Sin estudios	Primaria sin completar	Primaria completa	Secundaria sin completar	Secundaria completa	Universitaria	No responde
1								
2								
3								
4								
5								
6								
7								
Otra								
No quieren tomar								
Si quieren tomar								
No se aplica (están tomando la pildora)								
No responde								
Total								

- NOTA: 0. Si
 1. No quieren evitar los hijos
 2. Por peligro de la salud
 3. Porque son caras
 4. Porque esterilizan definitivamente
 5. Porque el marido se opone
 6. Porque causan molestias
 7. Porque afectan vida sexual

Cuadro 370

ENTREVISTADAS CASADAS Y CONVIVIENTES CON UNA SOLA UNIÓN SEGUN RELIGIÓN,
OCUPACION DEL CONYUGE Y CUANDO ACEPTA QUE SE EVITE TENER DEMASIADOS
HIJOS

CATOLICAS (1-Col:29)

Aceptación evitar tener hijos (2-Col:15)	Ocupación del cónyuge (1-Col:63)						
	Total	1	2	3	4	5	6 No resp.
En ningún caso							
Solamente por salud							
Si familia tiene poco dinero							
En todos los casos							
Sin opinión							
Total							

- NOTA: 1. Profesionales liberales y altos cargos administrativos.
 2. Cargos de gerencia y dirección.
 3. Ocupaciones elevadas de supervisión, inspección y otras ocupaciones no manuales.
 4. Posiciones más bajas de supervisión, inspección y otras ocupaciones no manuales.
 5. Ocupaciones manuales especializadas y cargos de rutina no manuales.
 6. Ocupaciones manuales semi-especializadas y no especializadas.

IDEM PARA:

Protestantes)
 Otra religión.) (1-Col:29)
 Sin religión)

Cuadro 371

ENTREVISTADAS CASADAS Y CONVIVIENTES CON UNA SOLA UNIÓN SEGUN OCUPACION
DEL CONYUGE, RELIGION Y USO DE METODOS CONTRACEPTIVOS

Ocupación cónyuge (1-Col.63)	Uso de contraceptivo (2-Col. 18,19,23-29)												
	Total	Usan					No usan						
		To- tal	Religi6n (1-Col.29)					To- tal	Religi6n (1-Col.29)				
			Cat.	Prot.	Isr.	Otra Rel.	Sin Rel.		Cat.	Prot.	Isr.	Otra Rel.	Sin Rel.
1													
2													
3													
4													
5													
6													
No res- ponde													
Total													

- NOTA: 1. Profesionales liberales y altos cargos administrativos
 2. Cargos de gerencia y direcci6n;
 3. Ocupaciones elevadas de supervisi6n, inspecci6n y otras ocupaciones no manuales.
 4. Posiciones m1s bajas de supervisi6n, inspecci6n y otras ocupaciones no manuales.
 5. Ocupaciones manuales especializadas y cargos de rutina no manuales.
 6. Ocupaciones manuales semi-especializadas y no especializadas.

Cuadro 372

ENTREVISTADAS CASADAS Y CONVIVIENTES CON UNA SOLA UNIÓN SEGUN NUMERO DE
EMBARAZOS ANTES DEL USO DE METODOS CONTRACEPTIVOS Y
QUE HAN USADO ALGUNA VEZ METODOS CONTRACEPTIVOS)

C.A.S.D.S (1-Col.59)

Ocupaci6n C6nyuge (1-Col.63)	N1mero de embarazos antes del uso (2-Col. 32)									
	Total	0	1	2	3	4	5	6	7 y +	No responde
1										
2										
3										
4										
5										
6										
No responde										
Total										

- NOTA: 1. Profesionales liberales y altos cargos administrativos.
 2. Cargos de gerencia y direcci6n.
 3. Ocupaciones elevadas de supervisi6n, inspecci6n y otras ocupaciones no manuales.
 4. Posiciones m1s bajas de supervisi6n, inspecci6n y otras ocupaciones no manuales.
 5. Ocupaciones manuales especializadas y cargos de rutina no manuales.
 6. Ocupaciones manuales semi-especializadas y no especializadas.

IDEM P.R.A: Convivientes (1-Col.59)

Cuadro 390

ENTREVISTADAS CASADAS Y CONVIVIENTES CON UNA SOLA UNION SEGUN NUMERO DE EMBARAZOS ANTES DEL USO DE METODOS CONTRACEPTIVOS Y RELIGION (PARA LAS QUE HAN USADO ALGUNA VEZ METODOS CONTRACEPTIVOS)

CAS. D. S. (1-Col. 59)

Religión (1-Col.29)	Número de embarazos antes del uso (2-Col.32)								No responde	
	Total	0	1	2	3	4	5	6		7 y +
Católica										
Protestante										
Israelita										
Otra religión										
Sin religión										
No responde										
Total										

IDEM PARA: Convivientes (1.Col. 59)

Cuadro 391

ENTREVISTADAS CATOLICAS Y PROTESTANTES SEGUN PRACTICA RELIGIOSA, USO DE METODOS CONTRACEPTIVOS Y NIVEL DE EDUCACION

CATOLICAS (1-Col.29)

Practica religiosa (1-Col.30)	Usan (2-Col. 18,19,23-29)					No usan (2-Col. 18,19,23-29)					
	Total	Nivel de educación (1-Col.32)				Total	Nivel de educación (1-Col.32)				
		Sin estudio	Pri- maria	Secun- daria	Uni- versi- taria		No resp.	Sin estudio	Pri- maria	Secun- daria	Uni- versi- taria
Una o varias veces por semana											
Una o dos veces al mes											
Con menos frecuencia											
Nunca											
No responde											
Total											

IDEM PARA: Protestantes (1-Col.29)

Cuadro 400

NUMERO MEDIO DE NACIDOS VIVOS DE ENTREVISTADAS CASADAS Y CONVIVIENTES CON UNA SOLA UNION QUE HAN USADO O NO ALGUNA VEZ METODOS CONTRACEPTIVOS SEGUN DURACION DE LA UNION

USO (2-Col.18,19, 23-29)	Duración de la unión (3-Col. 22-24 y 76-78)																					
	Total			< 5 años		5 - 9 años		10-14 años		15-19 años		20-24 años		25-29 años		30-34 años		35 y + años		No responde		
	Mu- je- res.	Hi- jos	N° me- dio *	Mu- je- res	Hi- jos	N° me- dio *	Mu- je- res	Hi- jos	N° me- dio *	Mu- je- res	Hi- jos	N° me- dio *	Mu- je- res	Hi- jos	N° me- dio *	Mu- je- res	Hi- jos	N° me- dio *	Mu- je- res	Hi- jos	N° me- dio *	
Sí																						
No																						
No responde																						
Total																						

* No es indispensable calcular N° medio.

Cuadro 401

NUMERO MEDIO DE NACIDOS VIVOS DE ENTREVISTADAS CASADAS Y CONVIVIENTES CON UNA SOLA UNION NACIDAS FUERA DE SEGUN EDAD AL LLEGAR A Y DURACION DE LA UNION

A/43 - Pág. 44

Edad al llegar (1-Col.11, 12)	Duración de la unión (3-Col. 22-24/76-78)																					
	Total			< 5 años		5 - 9 años		10-14 años		15-19 años		20-24 años		25-29 años		30-34 años		35 y + años		No responde		
	Mu- je- res	Hi- jos	N° me- dio *	Mu- je- res	Hi- jos	N° me- dio *	Mu- je- res	Hi- jos	N° me- dio *	Mu- je- res	Hi- jos	N° me- dio *	Mu- je- res	Hi- jos	N° me- dio *	Mu- je- res	Hi- jos	N° me- dio *	Mu- je- res	Hi- jos	N° me- dio *	
< 10																						
10 - 14																						
15 - 19																						
20 - 24																						
25 - 29																						
30 - 34																						
35 y +																						
No responde																						
Total																						

* No es indispensable calcular N° medio.

Cuadro 402

NUMERO MEDIO DE NACIDOS VIVOS DE ENTREVISTADOS CASADOS Y CONVIVIENTES CON UNA SOLA UNION SEGUN GRADO DE TRADICIONALISMO Y DURACION DE LA UNION

Grado de tradicionalismo (1-Col.46,47)	Duración de la unión (3-Col. 22-24 y 76-78)																													
	Total			<5 años			5 - 9 años			10-14 años			15-19 años			20-24 años			25-29 años			30-34 años			35 y + años			No responde		
	Mu- je- res	Hi- jos	Nº me- dio *	Mu- je- res	Hi- jos	Nº me- dio *	Mu- je- res	Hi- jos	Nº me- dio *	Mu- je- res	Hi- jos	Nº me- dio *	Mu- je- res	Hi- jos	Nº me- dio *	Mu- je- res	Hi- jos	Nº me- dio *	Mu- je- res	Hi- jos	Nº me- dio *	Mu- je- res	Hi- jos	Nº me- dio *	Mu- je- res	Hi- jos	Nº me- dio *			
Más Progr. 01																														
02																														
03																														
04																														
05																														
06																														
⋮																														
Menos Progr. 15																														
Total																														

* No es indispensable calcular N° medio.

Cuadro 403

NUMERO MEDIO DE NACIDOS VIVOS DE ENTREVISTADAS SEGUN ESTADO CONYUGAL Y LUGAR DE NACIMIENTO

A/43 - Ag. 46

Lugar de nacimiento (1-col. 10)	Estado conyugal (1-col. 59)																						
	Total			Solteras		Casadas		Convivientes		Separada de matr. legal		Separada de conv.		Divorciada		Viuda de matr. legal		Viuda de convivencia		No responde			
	Mu- je- res	Hi- jos	Nº me- dio #	Mu- je- res	Hi- jos	Mu- je- res	Hi- jos	Mu- je- res	Hi- jos	Mu- je- res	Hi- jos	Mu- je- res	Hi- jos	Mu- je- res	Hi- jos	Mu- je- res	Hi- jos	Mu- je- res	Hi- jos	Mu- je- res	Hi- jos	Nº me- dio	
(ciudad principal)																							
Otra ciudad																							
Pueblo/Campo																							
Extranjero																							
No responde																							
Total																							

* No es indispensable suministrar Nº medio.

Cuadro 404

NUMERO MEDIO DE NACIDOS VIVOS DE ENTREVISTADAS CON ALGUN AÑO DE EDUCACION SEGUN GRADO DE PREDISPOSICION PSICOLOGICA HACIA EL USO DE METODOS CONTRACEPTIVOS Y SI LEE O NO DIARIOS Y REVISTAS

Predisposición psicológica (2-Col.40)	Entrevistadas con algún grado de instrucción (1-Col.32)																	
	Total			Lee diarios (1-Col.38)			No lee (1-Col.38)			Total			Lee revistas (1-Col.39)			No lee (1-Col.39)		
	Muje- res	Hi- jos	N° me- dio	Muje- res	Hi- jos	N° me- dio	Muje- res	Hi- jos	N° me- dio	Muje- res	Hi- jos	N° me- dio	Muje- res	Hi- jos	N° me- dio	Muje- res	Hi- jos	N° me- dio
1 (Mínima)																		
2																		
3																		
4																		
5																		
6																		
7 (Máxima)																		
Total																		

Cuadro 410

NUMERO MEDIO DE NACIDOS VIVOS DE ENTREVISTADOS SEGUN EDAD ACTUAL Y ESTADO CONYUGAL

A/43 - No. 48

Edad actual (1-col.8,9)	Estado conyugal (1-col.59)																				
	Total			Soltera			Casada			Divorciada Separada Viuda Patr. legal			Conviviente			Separada Viuda de una convivencia			No responde		
	Mu- je- res	Hi- jos	Nº me- dio	Mu- je- res	Hi- jos	Nº me- dio	Mu- je- res	Hi- jos	Nº me- dio	Mu- je- res	Hi- jos	Nº me- dio	Mu- je- res	Hi- jos	Nº me- dio	Mu- je- res	Hi- jos	Nº me- dio	Mu- je- res	Hi- jos	Nº me- dio
20 - 24																					
25 - 29																					
30 - 34																					
35 - 39																					
40 - 44																					
45 - 49																					
50																					
No responde																					
Total																					

* No es indispensable suministrar el número medio.

Cuadro 411

NUMERO MEDIO DE NACIDOS VIVOS DE ENTREVISTADAS CASADAS Y CONVIVIENTES CON UNA SOLA UNION
SEGUN DURACION DE LA UNION Y FECHA DE NACIMIENTO

Fecha nacimiento (3-Col.5,6)	Duración de la unión (3-Col. 22-24/76-78)																														
	Total			< 5 años			5 - 9 años			10-14 años			15-19 años			20-24 años			25-29 años			30-34 años			35 y + años			No responde			
	Mu- je- res	Hi- jos	N°. me- dio	Mu- je- res	Hi- jos	N°. me- dio	Mu- je- res	Hi- jos	N°. me- dio	Mu- je- res	Hi- jos	N°. me- dio	Mu- je- res	Hi- jos	N°. me- dio	Mu- je- res	Hi- jos	N°. me- dio	Mu- je- res	Hi- jos	N°. me- dio	Mu- je- res	Hi- jos	N°. me- dio	Mu- je- res	Hi- jos	N°. me- dio	Mu- je- res	Hi- jos	N°. me- dio	
Antes de 1915																															
1915 - 1919																															
1920 - 1924																															
1925 - 1929																															
1930 - 1934																															
1935 - 1939																															
1940 - 1944																															
1945 y des- pués																															
No responde																															
Total																															

∇ No es indispensable calcular N° medio.

Cuadro 412

NUMERO MEDIO DE NACIDOS VIVOS DE ENTREVISTADAS CON MAS DE UNA UNION SEGUN LA DURACION TOTAL DE LAS UNIONES Y EDAD ACTUAL

Edad actual (1-col.8,9)	Duración total de las uniones (3-Col.22-24,28-30,76-78)																													
	Total			5 años			5 - 9 años			10-14 años			15-19 años			20-24 años			25-29 años			30-34 años			35 y + años			No responde		
	Mu- je- res	Hi- jos	N° me- dio	Mu- je- res	Hi- jos	N° me- dio	Mu- je- res	Hi- jos	N° me- dio	Mu- je- res	Hi- jos	N° me- dio	Mu- je- res	Hi- jos	N° me- dio	Mu- je- res	Hi- jos	N° me- dio	Mu- je- res	Hi- jos	N° me- dio	Mu- je- res	Hi- jos	N° me- dio	Mu- je- res	Hi- jos	N° me- dio			
20 - 24																														
25 - 29																														
30 - 34																														
35 - 39																														
40 - 44																														
45 - 49																														
50																														
No responde																														
Total																														

* No es indispensable suministrar el número medio.

Cuadro 420

NUMERO MEDIO DE NACIDOS VIVOS DE ENTREVISTADAS CASADAS Y CONVIVIENTES CON UNA SOLA UNION
SEGUN EDAD AL CASARSE/UNIRSE Y DURACION DE LA UNION

CASADAS

Edad al casarse/ unirse (3-Col. 5-7, 28-30)	Duración de la unión (3-Col. 22-24 y 76-78)																					
	Total			<5 años		5 - 9 años		10-14 años		15-19 años		20-24 años		25-29 años		30-34 años		35 y + años		No responde		
	Mu- je- res	Hi- jos	N° me- dio*	Mu- je- res	Hi- jos	N° me- dio*	Mu- je- res	Hi- jos	N° me- dio*	Mu- je- res	Hi- jos	N° me- dio*	Mu- je- res	Hi- jos	N° me- dio*	Mu- je- res	Hi- jos	N° me- dio*	Mu- je- res	Hi- jos	N° me- dio*	
-18																						
18-19																						
20-21																						
22-23																						
24-25																						
26-27																						
28-29																						
30 y +																						
No responde																						
Total																						

* No es indispensable suministrar N° medio.

Cuadro 440

NUMERO MEDIO DE NIÑOS VIVOS DE ENTREVISTADAS CASADAS Y CONVIVIENTES CON UNA SOLA UNION SEGUN GRADO DE EMPATIA CONYUGAL Y DE PREDISPOSICION PSICOLOGICA HACIA EL USO DE METODOS CONTRACEPTIVOS

Predisposición psicológica (2.Col.40)	Grado de empatía (2-Col.14)																								
	Total			1			2			3			4			5			6			7			
	Mu- je- res	Hi- jos	Nº me- dio #	Mu- je- res	Hi- jos	Nº me- dio #	Mu- je- res	Hi- jos	Nº me- dio #	Mu- je- res	Hi- jos	Nº me- dio #	Mu- je- res	Hi- jos	Nº me- dio #	Mu- je- res	Hi- jos	Nº me- dio #	Mu- je- res	Hi- jos	Nº me- dio #	Mu- je- res	Hi- jos	Nº me- dio #	
1 (Mínima)																									
2																									
3																									
4																									
5																									
6																									
7 (Máxima)																									
Total																									

Cuadro 450

NUMERO MEDIO DE NACIDOS VIVOS DE LAS ENTREVISTADAS CASADAS Y CONVIVIENTES CON UNA SOLA UNION, SEGUN NIVEL DE EDUCACION DE ELLA Y DEL CONYUGE

Nivel de educación entrevistada (1-Col.32)	Nivel de educación del cónyuge (1-Col. 61)														
	Total			Sin estudio			Primaria			Secundaria			Universitaria		
	Mu- jer	Hi- jos	Nº me- dio	Mu- jer	Hi- jos	Nº me- dio	Mu- jer	Hi- jos	Nº me- dio	Mu- jer	Hi- jos	Nº me- dio	Mu- jer	Hi- jos	Nº me- dio
Sin estudios															
Prim.s.Comp.															
Prim.compl.															
Secund.s.com															
Secund.compl.															
Universit.															
No responde															
Total															

* No es indispensable suministrar Nº medio

Cuadro 451

NUMERO MEDIO DE NACIDOS VIVOS DE ENTREVISTADOS CASADOS Y CONVIVIENTES CON UNA SOLA UNION SEGUN NIVEL DE EDUCACION Y GASTOS POR UNIDAD DE CONSUMO

Gastos por unidad de consumo (1-Col.57)	Nivel de educación (1-Col.32)																								
	Total			Sin estudios			Primaria s.compl.			Primaria completa			Secundaria s. compl.			Secundaria completa			Universitaria			No responde			
	Mu- res	Hijos	N° me- dio*	Mu- res	Hijos	N° me- dio*	Mu- res	Hi- jos	N° me- dio*	Mu- res	Hi- jos	N° me- dio*	Mu- res	Hi- jos	N° me- dio*	Mu- res	Hi- jos	N° me- dio*	Mu- res	Hijos	N° me- dio*	Mu- res	Hi- jos	N° me- dio*	
1° decil																									
2° decil																									
3° decil																									
⋮																									
10° decil																									
No responde																									
Total																									

* No es indispensable suministrar N° medio.

Cuadro 452

NUMERO MEDIO DE NACIDOS VIVOS DE ENTREVISTADAS CASADAS Y CONVIVIENTES CON UNA SOLA UNION
SEGUN NIVEL DE EDUCACION DEL CONYUGE Y GASTOS POR UNIDAD DE CONSUMO

Gastos por unidad de consumo (1-Col. 57)	Nivel de educación del cónyuge (1-Col. 61)																	
	Total			Sin estudios			Primaria s. Complet.		Primaria completa		Secundaria s. compl.		Secundaria completa		Universitaria		No responde	
	Mu- res	Hijos	N° medio*	Mu- res	Hijos	N° medio*	Mu- res	Hi- jos Me- dio*	Mu- res	Hi- jos Me- dio*	Mu- res	Hi- jos Me- dio*	Mu- res	Hi- jos Me- dio*	Mu- res	Hi- jos Me- dio*	Mu- res	Hi- jos Me- dio*
1° decil																		
2° decil																		
3° decil																		
⋮																		
10° decil																		
No responde																		
Total																		

* No es indispensable suministrar N° medio.

A/43-P/6-56

Cuadro 453

NUMERO MEDIO DE NACIDOS VIVOS DE ENTREVISTADAS CASADAS Y CONVIVIENTES CON UNA SOLA UNION SEGUN NIVEL DE EDUCACION Y PRACTICA RELIGIOSA (PARA CATOLICAS Y PROTESTANTES SEPARADAMENTE)

CATOLICAS (1-Col.59)

Práctica religiosa (1-Col.30)	Nivel de educación (1 col. 32)																								
	Total			Sin estudios			Primaria sin compl.			Primaria completa			Secundaria sin compl.			Secundaria completa			Universitaria			No responde			
	Mu- jer	Hi- jos	Nº me- dio	Mu- jer	Hi- jos	Nº me- dio	Mu- jer	Hi- jos	Nº me- dio	Mu- jer	Hi- jos	Nº me- dio	Mu- jer	Hi- jos	Nº me- dio	Mu- jer	Hi- jos	Nº me- dio	Mu- jer	Hi- jos	Nº me- dio	Mu- jer	Hi- jos	Nº me- dio	
Una o varias veces por semana																									
Una o dos veces al mes																									
Con menos frecuencia																									
Nunca																									
No responde																									
Total																									

≠ No es indispensable suministrar número medio.

IDEM PARA: Protestantes (1-Col.59)

Cuadro 454

NÚMERO MEDIO DE NACIDOS VIVOS DE ENTREVISTADAS CON UNA SOLA UNIÓN SEGUN NIVEL DE EDUCACION Y CALDO DE PREDISPOSICION PSICOLOGICA HACIA EL USO DE METODOS CONTRACEPTIVOS

A/43 - Pág. 58

Predisposición psicológica (2-Col.40)	Nivel de educación (1-Col. 32)																					
	Total			Sin estudios			Primaria sin comp.			Primaria secundaria sin comp.			Primaria secundaria completa			Universitaria			No responde			
	Mu- je- res	Hi- jos	N° me- dio #	Mu- je- res	Hi- jos	N° me- dio #	Mu- je- res	Hi- jos	N° me- dio #	Mu- je- res	Hi- jos	N° me- dio #	Mu- je- res	Hi- jos	N° me- dio #	Mu- je- res	Hi- jos	N° me- dio #	Mu- je- res	Hi- jos	N° me- dio #	
1 (Mínima)																						
2																						
3																						
4																						
5																						
6																						
7 (Máxima)																						
Total																						

* No es indispensable calcular N° medio.

Cuadro 455

NUMERO MEDIO DE NACIDOS VIVOS DE ENTREVISTADAS CON MÁS DE UNA UNION SEGUN LA DURACION TOTAL DE LAS UNIONES Y NIVEL DE EDUCACION

Nivel de educación (1-Col.32)	Duración total de las uniones (3-Col.22-24/28-30/76-78)																														
	Total			5 años			5 - 9 años			10-14 años			15-19 años			20-24 años			25-29 años			30-34 años			35 y + años			No responde			
	Mu- je- res	Hi- jos	Nº me- dio *	Mu- je- res	Hi- jos	Nº me- dio *	Mu- je- res	Hi- jos	Nº me- dio *	Mu- je- res	Hi- jos	Nº me- dio *	Mu- je- res	Hi- jos	Nº me- dio *	Mu- je- res	Hi- jos	Nº me- dio *	Mu- je- res	Hi- jos	Nº me- dio *	Mu- je- res	Hi- jos	Nº me- dio *	Mu- je- res	Hi- jos	Nº me- dio *	Mu- je- res	Hi- jos	Nº me- dio *	
Sin estudios																															
Primaria s. completar																															
Primaria completa																															
Secundaria s. compl.																															
Secundaria completa																															
Universitaria																															
No responde																															
Total																															

* No es indispensable calcular el número medio.

Cuadro 470

NUMERO MEDIO DE NACIDOS VIVOS DE ENTREVISTADAS CON UNA SOLA UNION SEGUN DURACION DE LA UNION
Y OCUPACION DEL PADRE DE LA ENTREVISTADA

N/43 - Pág. 60

Ocupación del padre (1-Col.13)	Duración de la Unión (3-Col. 22-24/76-78)																															
	Total			< 5 años			5 - 9 años			10-14 años			15-19 años			20-24 años			25-29 años			30-34 años			35 y + años			No responde				
	Mu- je- res	Hi- jos	N° me- dio	Mu- je- res	Hi- jos	N° me- dio	Mu- je- res	Hi- jos	N° me- dio	Mu- je- res	Hi- jos	N° me- dio	Mu- je- res	Hi- jos	N° me- dio	Mu- je- res	Hi- jos	N° me- dio	Mu- je- res	Hi- jos	N° me- dio	Mu- je- res	Hi- jos	N° me- dio	Mu- je- res	Hi- jos	N° me- dio	Mu- je- res	Hi- jos	N° me- dio		
1																																
2																																
3																																
4																																
5																																
6																																
No responde																																
Total																																

- NOTA:
1. Profesionales liberales y altos cargos administrativos.
 2. Cargos de gerencia y dirección.
 3. Ocupaciones elevadas de supervisión, inspección y otras ocupaciones no manuales.
 4. Posiciones más bajas de supervisión, inspección y otras ocupaciones no manuales.
 5. Ocupaciones manuales especializadas y cargos de rutina no manuales.
 6. Ocupaciones manuales semi-especializadas y no especializadas.

* No es indispensable calcular N° medio.

Cuadro 471

NUMERO MEDIO DE NACIDOS VIVOS DE ENTREVISTADAS CASADAS Y CONVIVIENTES CON UNA SOLA UNION SEGUN DURACION DE LA UNION Y OCUPACION

Ocupación entrevistada (1- Col.35)	Duración de la unión (3-Col. 22-24./76-78)																																
	Total			< 5 años			5 - 9 años			10-14 años			15-19 años			20-24 años			25-29 años			30-35 años			35 y + años			No responde					
	Mu- je- res	Hi- jos	N° me- dio	Mu- je- res	Hi- jos	N° me- dio	Mu- je- res	Hi- jos	N° me- dio	Mu- je- res	Hi- jos	N° me- dio	Mu- je- res	Hi- jos	N° me- dio	Mu- je- res	Hi- jos	N° me- dio	Mu- je- res	Hi- jos	N° me- dio	Mu- je- res	Hi- jos	N° me- lio	Mu- je- res	Hi- jos	N° me- dio						
1																																	
2																																	
3																																	
4																																	
5																																	
6																																	
No responde																																	
No trabaja																																	
Total																																	

- NOTA: 1. Profesionales liberales y altos cargos administrativos.
 2. Cargos de gerencia y dirección.
 3. Ocupaciones elevadas de supervisión, inspección y otras ocupaciones no manuales.
 4. Posiciones más bajas de supervisión, inspección y otras ocupaciones no manuales.
 5. Ocupaciones manuales especializadas y cargos de rutina no manuales.
 6. Ocupaciones manuales semi-especializadas y no especializadas.

¶ No es indispensable suministrar el número medio.

Cuadro 472

NUMERO MEDIO DE NACIDOS VIVOS DE ENTREVISTADAS CASADAS Y CONVIVIENTES CON UNA SOLA UNION SEGUN DURACION DE LA UNION Y OCUPACION DEL CONYUGE

A/43 - Pág. 62

Ocupación cónyuge (1- Col.63)	Duración de la unión (3-Col. 22-24/76-78)																													
	Total			< 5 años			5 - 9 años			10-14 años			15-19 años			20-24 años			25-29 años			30-34 años			35 y + años			No responde		
	Mu- je- res	Hi- jos	N° me- dio	Mu- je- res	Hi- jos	N° me- dio	Mu- je- res	Hi- jos	N° me- dio	Mu- je- res	Hi- jos	N° me- dio	Mu- je- res	Hi- jos	N° me- dio	Mu- je- res	Hi- jos	N° me- dio	Mu- je- res	Hi- jos	N° me- dio	Mu- je- res	Hi- jos	N° me- dio	Mu- je- res	Hi- jos	N° me- dio			
1																														
2																														
3																														
4																														
5																														
6																														
No responde																														
Total																														

- NOTA:**
1. Profesionales liberales y altos cargos administrativos.
 2. Cargos de gerencia y dirección.
 3. Ocupaciones elevadas de supervisión, inspección y otras ocupaciones no manuales.
 4. Posiciones más bajas de supervisión, inspección y otras ocupaciones no manuales.
 5. Ocupaciones manuales especializadas y cargos de rutina no manuales.
 6. Ocupaciones manuales semi-especializadas y no especializadas.

∇ No es indispensable suministrar el número medio.

Cuadro 473

NUMERO MEDIO DE NIÑOS VIVOS DE ENTREVISTADAS CASADAS Y CONVIVIENTES CON UNA SOLA UNION SEGUN OCUPACION DE ELLA Y DEL CONYUGE

Ocupación cónyuge (1-Col.63)	Ocupación entrevistada (1-Col. 35)																								
	Total			1			2			3			4			5			6			No responde			
	Mu- je- res	Hi- jos	N° me- dio *	Mu- je- res	Hi- jos	N° me- dio *	Mu- je- res	Hi- jos	N° me- dio *	Mu- je- res	Hi- jos	N° me- dio *	Mu- je- res	Hi- jos	N° me- dio *	Mu- je- res	Hi- jos	N° me- dio *	Mu- je- res	Hi- jos	N° me- dio *	Mu- je- res	Hi- jos	N° me- dio *	
1																									
2																									
3																									
4																									
5																									
6																									
No responde																									
Total																									

- NCTA:**
1. Profesionales liberales y altos cargos administrativos.
 2. Cargos de gerencia y dirección.
 3. Ocupaciones elevadas de supervisión, inspección y otras ocupaciones no manuales.
 4. Posiciones más bajas de supervisión, inspección y otras ocupaciones no manuales.
 5. Ocupaciones manuales especializadas y cargos de rutina no manuales.
 6. Ocupaciones manuales semi-especializadas y no especializadas.

* No es indispensable calcular N° medio.

Cuadro 474

NÚMERO MEDIO DE HIJOS VIVOS DE ENTREVISTADAS CASADAS Y CONVIVIENTES CON UNA SOLA UNIÓN SEGUN DURACION DE LA UNIÓN, TRABAJO DE ELLA Y OCUPACION DEL CONYUGE

A/43 - Pág. 64

Mujer que no trabaja (1-Col. 34) **																					
Duración de la unión (3-Col. 22-24/76-78)																					
Ocupación cónyuge (1-Col.63)	Total			< 5 años		5 - 9 años		10-14 años		15-19 años		20-24 años		25-29 años		30-34 años		35 y + años		No responde	
	Mu-je-res	Hi-jos	Nº me-dio	Mu-je-res	Hi-jos	Nº me-dio	Mu-je-res	Hi-jos	Nº me-dio	Mu-je-res	Hi-jos	Nº me-dio	Mu-je-res	Hi-jos	Nº me-dio	Mu-je-res	Hi-jos	Nº me-dio	Mu-je-res	Hi-jos	Nº me-dio
1																					
2																					
3																					
4																					
5																					
6																					
No responde																					
Total																					

- NCTA: 1. Profesiones liberales y altos cargos administrativos.
 2. Cargos de gerencia y dirección.
 3. Ocupaciones elevadas de supervisión, inspección y otras ocupaciones no manuales.
 4. Posiciones más bajas de supervisión, inspección y otras ocupaciones no manuales.
 5. Ocupaciones manuales especializadas y cargos de rutina no manuales.
 6. Ocupaciones manuales semi-especializadas y no especializadas.

* No es indispensable calcular Nº medio.

** IDEM PARA: Mujer que trabaja. } 1-Col.34
 Mujer que trabaja fuera del hogar. }

Cuadro 490

NUMERO MEDIO DE NACIDOS VIVOS DE ENTREVISTADAS CON UNA SOLA UNION SEGUN DURACION DE LA UNION Y RELIGION

Religión (1-Col.29)	Duración de la unión (3-Col. 22-24/76-78)																														
	Total			< 5 años			5 - 9 años			10-14 años			15-19 años			20-24 años			25-29 años			30-34 años			35 y + años			No responde			
	Mu- je- res	Hi- jos	N° me- dio *	Mu- je- res	Hi- jos	N° me- dio *	Mu- je- res	Hi- jos	N° me- dio *	Mu- je- res	Hi- jos	N° me- dio *	Mu- je- res	Hi- jos	N° me- dio *	Mu- je- res	Hi- jos	N° me- dio *	Mu- je- res	Hi- jos	N° me- dio *	Mu- je- res	Hi- jos	N° me- dio *	Mu- je- res	Hi- jos	N° me- dio *	Mu- je- res	Hi- jos	N° me- dio *	
Católica																															
Protestante																															
Israelita																															
Ctra religión																															
Sin religión																															
No responde																															
Total																															

* No es indispensable calcular N° medio.

Cuadro 491

NUMERO MEDIO DE NA CIDOS VIVOS DE ENTREVISTADOS CATOLICOS CON UNA SOLA UNION SEGUN DURACION DE LA UNION Y LA FRECUENCIA DE COMULGAR

A/43 - Pág. 66

Comulga (1-Col.31)	Duración de la unión (3-Col. 22-24/76-78)																				
	Total			< 5 años		5 - 9 años		10-14 años		15-19 años		20-24 años		25-29 años		30-34 años		35 y + años		No responde	
	Mu- je- res	Hi- jos	N° me- dio*	Mu- je- res	Hi- jos	N° me- dio*	Mu- je- res	Hi- jos	N° me- dio*	Mu- je- res	Hi- jos	N° me- dio*	Mu- je- res	Hi- jos	N° me- dio*	Mu- je- res	Hi- jos	N° me- dio*	Mu- je- res	Hi- jos	N° me- dio*
No																					
Una vez/semana o más																					
Una o dos veces al mes																					
Varias veces al año																					
Una vez al año																					
Menos una vez al año																					
No responde																					
No se aplica																					
Total																					

* No es indispensable calcular N° medio.