macroeconomía del desarrollo

Exportaciones de manufacturas de América Latina: ¿Desarme unilateral o integración regional?

José Miguel Benavente



NACIONES UNIDAS



División de Desarrollo Económico

Santiago de Chile, abril de 2001

Este documento fue preparado por José Miguel Benavente, economista de la División de Desarrollo Económico de la Comisión Económica para América Latina y el Caribe (CEPAL).

Las opiniones expresadas en este documento, que no ha sido sometido a revisión editorial, son de exclusiva responsabilidad del autor y pueden no coincidir con las de la Organización.

La versión electrónica de este documento, disponible gratuitamente en la dirección de Internet de la CEPAL (<http://www.eclac.cl/>), incluye un apéndice estadístico con series de exportaciones e importaciones de los principales países latinoamericanos y del Caribe, por grupos de productos y de países contrapartes

Publicación de las Naciones Unidas

LC/L.1523-P

ISBN:92-1-321826-5

Copyright © Naciones Unidas, abril de 2001. Todos los derechos reservados

N° de venta: S.01.II.G.66

Impreso en Naciones Unidas, Santiago de Chile

La autorización para reproducir total o parcialmente esta obra debe solicitarse al Secretario de la Junta de Publicaciones, Sede de las Naciones Unidas, Nueva York, N. Y. 10017, Estados Unidos. Los Estados miembros y sus instituciones gubernamentales pueden reproducir esta obra sin autorización previa. Sólo se les solicita que mencionen la fuente e informen a las Naciones Unidas de tal reproducción.

Índice

Introducción	5
Resumen	9
I. El marco teórico y práctico de la liberalización comercial	11
A. Fundamentos teóricos	10
B. El debate de políticas	14
II. Apertura y comercio de manufacturas	17
A. Liberalización comercial e inserción internacional	17
B. Las exportaciones de manufacturas	26
C. Las importaciones	31
III. Conclusión: virtudes y limitaciones del patrón de comercio de manufacturas en América Latina	35
Bibliografía	39
Anexos	43
Anexo 1 Situación en países escogidos	45
Anexo 2 Clasificación de las exportaciones	56
Anexo 3 Anexo Estadístico	58
Serie Macroeconomía del desarrollo: Números publicados	107

Índice de Cuadros

Cuadro 1. Exportaciones e importaciones en porcentaje del PIB	19
---	----

Índice de Gráficos

Gráfico 1. América Latina: Comercio en porcentaje del PIB.....	18
Gráfico 2. Comercio en porcentaje del PIB	21
Gráfico 3. Evolución del comercio y del tipo de cambio real	22
Gráfico 4. Apreciación cambiaria real en una década	25
Gráfico 5. Índices de exportación de productos manufacturados no tradicionales a América Latina	28
Gráfico 6. Porcentaje de importaciones procedentes de América Latina	32

Introducción

En los últimos años se han intensificado los llamamientos a coordinar las políticas macroeconómicas entre los miembros de las agrupaciones latinoamericanas de integración, en especial en el Mercosur. Hasta ahora, el comercio recíproco ha constituido el eje de los esfuerzos integracionistas en esas agrupaciones. Su desarrollo en el último decenio ha sido impresionante, pero cabe plantearse si la profundización de la integración regional y subregional constituye la mejor estrategia de crecimiento económico, inspirándose en el ejemplo de la Unión Europea, o si resulta preferible una inserción plena y directa de los países en la economía mundial, a imagen de lo realizado por los países del sudeste asiático. Quienes postulan lo segundo se preguntan si las asociaciones regionales de integración favorecen o representan obstáculos para el desarrollo del sistema mundial de comercio.

En esta óptica, y dada la importancia estratégica que tienen las exportaciones de manufacturas para el crecimiento económico, cabe preguntarse si el crecimiento acelerado registrado por esas exportaciones en el decenio pasado se ha debido a la apertura unilateral de las economías latinoamericanas o a otros factores, en particular el desarrollo de los procesos de integración. Esta duda entronca con el debate sobre si la apertura comercial es en sí misma suficiente para generar un aumento de dichas exportaciones o si, para ello, debe venir acompañada de otras medidas de política, de carácter macro o micro económico.

En este estudio se pasa revista a la evolución de las exportaciones latinoamericanas de manufacturas en los decenios pasados, tanto en lo que respecta a su composición por productos como a sus mercados de destino. Lo observado parece indicar que el factor más importante en su crecimiento ha sido el acceso a los mercados de los socios regionales de integración, más que la apertura comercial unilateral por sí misma. Esta conclusión abre la puerta a dos planteamientos alternativos, que merecen ser objeto de mayor investigación. El primero hace hincapié en el hecho de que el crecimiento de las exportaciones manufactureras ha estado confinado a los mercados subregionales, sin que esos productos hayan podido, en general, dar el salto a los mercados mundiales; ello pondría de manifiesto las limitaciones de las políticas aplicadas hasta la fecha y la necesidad de concebir y aplicar otras políticas o medidas complementarias, por ejemplo, de índole microeconómica. El segundo planteamiento rescata los aspectos positivos de dicho crecimiento y aboga por potenciarlos mediante la profundización de la integración regional, tal como ha sucedido en la Unión Europea. No está excluida una síntesis de ambos, cuyos supuestos teóricos y prácticos merecen ser investigados adecuadamente.

Resumen

En los años ochenta, la crisis de la deuda detuvo bruscamente el crecimiento de las exportaciones y, por cierto, de las economías de América Latina y el Caribe. Ambas habían crecido a fuerte ritmo en la segunda mitad de los setenta, pero el sobrevenimiento de la crisis dejó al desnudo las bases no sustentables de ese crecimiento. Uno tras otro, los países de la región fueron aplicando, la mayoría desde la segunda mitad del decenio de 1980, drásticas reformas económicas que, entre otras cosas, llevaron consigo una apertura de las economías al comercio externo. Se pretendía con ello sentar unas nuevas bases de desarrollo económico, aprovechando el proceso de globalización en curso mediante una mayor inserción en la economía mundial. En concreto, se esperaba impulsar el crecimiento aprovechando las oportunidades ofrecidas por los mercados externos, especialmente para los productos de la manufactura, y participando en el rápido desarrollo tecnológico que se difundía gracias al comercio mundial.

El clima era entonces propicio a ese cambio de rumbo. La teoría clásica del comercio internacional, que pregonaba las virtudes del libre comercio desde una perspectiva estática, se había enriquecido con aportaciones que la emparentaban con las nuevas teorías de crecimiento, especialmente de crecimiento endógeno. En la teoría y en los análisis empíricos, se exploraba el nexo entre comercio y crecimiento. Las nuevas políticas de apertura podían reclamar un sustento en la ciencia económica.

Sin embargo, pronto surgieron voces discordantes, más aún en los medios académicos que en los de gobierno. Se puso en tela de juicio la supuesta relación teórica entre apertura comercial y crecimiento. Se criticó la metodología de la literatura empírica sobre el tema. En América Latina y el Caribe, los resultados en materia de crecimiento fueron decepcionantes para muchos. Pronto surgió un debate sobre si la sola apertura a los mercados externos era suficiente para garantizar un mayor crecimiento de las exportaciones y, por ende, del producto.

En la región, el grado de inserción comercial internacional, medida por los porcentajes del comercio en el producto interno bruto, siguió en alza tras la aplicación de las reformas. Sin embargo, esta evolución presentó rasgos asimétricos. El porcentaje de las importaciones en el producto se aceleró bruscamente. Pero las medidas no parecieron tener efecto sobre la tendencia, ya ascendente, de la proporción del producto exportada.

Como quiera que fuere, para fines del siglo las economías de la región exhibían un apreciable grado de apertura. Tan sólo en tres países las exportaciones eran inferiores a un 20% del producto y la mediana de la región alcanzaba el 30%. El fenómeno era aún más marcado en lo que respecta a las importaciones. Estas eran superiores al 40% del producto en la mitad de los países.

La evolución, prácticamente en el mismo sentido, de los coeficientes de exportación e importación en el producto desde fines de los años ochenta estaba en consonancia con un escenario en el que las exportaciones acarrearán un aumento de la actividad económica y ésta, a su vez, de las importaciones. Dicha evolución permitía, pues, pensar que las exportaciones actuaban en efecto como motor del crecimiento.

Para confirmar esta hipótesis, habida cuenta del elevado porcentaje de productos básicos que componen las exportaciones de la mayoría de los países de la región, era necesario depurar el análisis confinándolo a aquellos productos más sensibles, en principio, a los incentivos generados por la apertura: los productos manufacturados. Las exportaciones de estos productos crecieron casi exponencialmente después de la aplicación de las reformas. Al estudiar la composición y el destino de esas exportaciones, se observa que, en la mitad sur de la región, el responsable de tal aceleración fue el mercado regional. Al mismo tiempo, la gama de productos exportados se hizo distinta de la que componía mayoritariamente las exportaciones de manufacturas en anteriores decenios. En otras palabras, para esta categoría de productos, con el cambio de socio comercial vino también aparejado un cambio del contenido del comercio.

Factores similares determinaron el fuerte aumento de las exportaciones de manufacturas en la mitad norte de la región. La diferencia es que, en ésta, los socios principales no fueron los demás países latinoamericanos, sino los Estados Unidos. Una nueva gama de productos se encaminó también a este país al abrigo del desarme arancelario y comercial representado por el Tratado de Libre Comercio de América del Norte, en el caso de México, y de una red de esquemas de acceso preferencial para los países de América Central y de la cuenca del Caribe. Ese conjunto de preferencias comerciales impulsó el desarrollo de una industria manufacturera de ensamblado (maquila), en gran medida a cargo de empresas extranjeras.

Merece la pena destacar estos rasgos, que tienen relación con la influencia relativa de la apertura unilateral y con el nuevo patrón de comercio externo de la región.

a) *La dudosa influencia de la apertura unilateral en las exportaciones*

No parece irrazonable atribuir, pues, el aumento de las exportaciones de manufacturas de los países al desarrollo de áreas de libre comercio y a la proliferación de acuerdos bilaterales de liberalización comercial en la región. Al auge resultante del comercio intrarregional también podría haber contribuido la apreciación generalizada de las monedas de los países, que discriminó en contra de las exportaciones a terceros países y en favor del comercio entre ellos. Estos factores

están más relacionados con el proceso de integración económica que con la mera apertura comercial unilateral.

Cabe especular sobre si se hubiera producido la misma situación en ausencia de la nueva orientación de las economías hacia el mercado mundial. Probablemente, ésta fue una condición necesaria para el nuevo impulso que recibió el proceso de integración regional y para sentar las bases de confianza que atrajeron la inversión extranjera. Pero la experiencia de la región refuerza la postura de quienes afirman que la sola apertura unilateral no es condición suficiente para materializar el aumento del comercio. En el caso de América Latina y el Caribe, se requirió también el proceso de integración con socios regionales y con los Estados Unidos y la concesión de preferencias por parte de estos últimos.

Donde la apertura sí tuvo influencia directa es en las importaciones. Estas se dispararon como consecuencia de aquélla. Todas y cada una de las grandes categorías de productos (de consumo, intermedios y de capital) participaron en el auge. Pero las que más crecieron fueron las importaciones de bienes de capital. No puede soslayarse la importancia de este hecho, pues la teoría señala que dichas importaciones constituyen uno de los medios más efectivos de transferir tecnología entre los países.

Una segunda característica de la evolución de las importaciones se refiere al origen de las mismas. En América del sur, la región se ha convertido en la principal abastecedora de bienes de consumo, mientras que las mayores compras de bienes de capital se efectúan en los países industrializados, lo que está en consonancia con el mayor avance tecnológico de éstos. En el caso de México y de los países de América Central y el Caribe, los Estados Unidos constituyen los proveedores principales de las tres grandes categorías de productos importados.

b) *La “personalidad dividida” del comercio exterior de la región*

Estos hechos configuran un patrón de comercio nuevo y dual en la región. De manera muy esquemática, los países sudamericanos comercian productos de consumo manufacturados entre ellos, mientras exportan productos básicos al resto del mundo e importan sobre todo bienes de capital. Los países vecinos de los Estados Unidos exportan a éstos productos básicos y manufacturas de la industria maquiladora, al tiempo que efectúan en ese país el grueso de las compras externas.

Este patrón de comercio arroja dudas sobre el tipo de inserción comercial logrado en América Latina y el Caribe. El potencial de expansión de la industria manufacturera en el sur y el norte de la región está limitado por las características del mercado regional y por el peculiar modo de inserción en el mercado norteamericano, respectivamente, si bien no se puede negar que ambos factores han aportado gran dinamismo a las ventas de dicha industria. El patrón de comercio actual puede verse como una fase más en el proceso de industrialización. En el caso de América del sur, esta fase constituye una continuación lógica de aquélla que se sustentaba únicamente en el mercado nacional.

La apertura comercial unilateral no ha sido, en sí misma, suficiente para alcanzar la etapa más avanzada que obvie las asimetrías existentes en el comercio de la región con el mundo desarrollado, basado en la exportación de productos básicos o de manufacturas con escaso valor añadido y en la importación de productos manufacturados más complejos, especialmente bienes de capital. Es ésta una lección importante que deberá ser tenida en cuenta si se desea avanzar en la senda industrializadora.

Ante esta situación, merece la pena investigar la posible compatibilidad y modalidades, así como las posibles medidas macro y microeconómicas complementarias, de dos políticas alternativas: la primera consistiría en intensificar el proceso de apertura al comercio mundial de las

agrupaciones de integración, lo que provocaría en consecuencia una erosión de las preferencias entre sus miembros; la segunda, en profundizar la integración ampliándola a nuevas áreas (macroeconómica, monetaria y laboral, por ejemplo) y países (convergencia hacia un Área de Libre Comercio de las Américas).

I. El marco teórico y práctico de la liberalización comercial

Una de las medidas más destacadas de los programas económicos adoptados en la mayor parte de los países latinoamericanos desde el decenio de 1980 (y en algunos, antes) ha consistido en la apertura del comercio exterior, efectuada mediante la liberalización de los intercambios y el desmantelamiento de los altos niveles de protección otorgados previamente a los productores nacionales ante los productos importados. Esta liberalización se ha llevado a cabo en varios frentes: a nivel multilateral, mediante la reducción de los aranceles NMF (“nación más favorecida”) y barreras no arancelarias; a nivel subregional, mediante el desarrollo de zonas de libre comercio radicadas en las agrupaciones de integración; a nivel bilateral, mediante una red de acuerdos de liberalización comercial en toda la región.

A. Fundamentos teóricos

La teoría tradicional (neoclásica) del comercio internacional, basada en las ventajas comparativas de los países, ha postulado desde antiguo que, dados determinados supuestos simplificadores (especialmente la existencia de competencia perfecta y la ausencia de economías de escala en la producción), los países con una economía abierta al comercio internacional podrían maximizar el bienestar y el ingreso nacional gracias a una óptima asignación de los recursos disponibles. En la práctica, sin embargo, la justificación principal para la adopción de las medidas de liberalización comercial radicó más

bien en la relación positiva que podría existir entre libre comercio y crecimiento económico, un aspecto que resulta más relevante aún desde la perspectiva de los países en desarrollo. En particular, se buscaba convertir a las exportaciones en el motor del crecimiento y dinamizar el aparato productivo nacional exponiéndolo a la competencia con las importaciones.

La existencia de una relación entre comercio y crecimiento no podía basarse cabalmente en el modelo tradicional de comercio internacional. En ese modelo, el crecimiento derivado de la reasignación de recursos propiciada por la apertura sería un fenómeno puntual, perceptible sólo mientras la economía se desplazaba hasta su frontera de producción, con un nivel de ingreso más elevado. La relación a largo plazo se formalizó posteriormente con el desarrollo, a fines de los ochenta y comienzos de los noventa (es decir, inmediatamente antes y durante la adopción de la mayoría de las políticas de liberalización), de las nuevas teorías del comercio y del crecimiento económico.

Las primeras incluyeron en el esquema teórico las economías de escala, mientras que las segundas se originaron principalmente en la caracterización del progreso técnico como variable endógena de las funciones de producción. Tanto esta última como la conceptualización de las economías de escala “dinámicas” atribuían importancia crucial al proceso de “aprendizaje”, que incluye también la transmisión internacional y la asimilación de la tecnología. La libertad de importar y exportar incidiría favorablemente en variables económicas clave para el crecimiento, como son la inversión y la eficiencia de la producción (productividad).¹ Así pues, el razonamiento económico que vincula comercio y crecimiento gira primordialmente en torno a factores de oferta en una perspectiva sobre todo de largo plazo (por su vínculo con las funciones de producción).

A corto plazo, el análisis tradicional descansa en el papel de la demanda en una economía abierta. En esencia, la demanda externa contribuiría a estimular la producción interior, limitada por el reducido tamaño del mercado local. Dicho estímulo, que incentivaría la inversión, se vería reforzado por la existencia de economías de escala en la producción. El papel de la política comercial aperturista consistiría en aprovechar dicha demanda externa, lo que conduciría a un aumento de las exportaciones, al hacer más competitivos los productos locales en los mercados internacionales mediante el abaratamiento de los insumos importados; se eliminaría así el sesgo antiexportador de los regímenes de protección arancelaria.

Desde la perspectiva del equilibrio general, la liberalización comercial acarrearía un cambio de incentivos (precios relativos) con la consiguiente reasignación de recursos hacia el sector exportador, en detrimento de la producción sustitutiva de importaciones. La consecuencia sería un aumento de las exportaciones y, presumiblemente, del coeficiente de exportación de la economía (relación entre exportaciones y PIB). Una parte creciente de la demanda interna podría satisfacerse con productos importados, reduciéndose la producción interna y aumentando las importaciones y el coeficiente de importación (relación entre las importaciones y el PIB). El resultado neto de ambos efectos (expansión de la producción exportable y contracción de la orientada al mercado interno) sobre la producción interna y el empleo dependerá de su magnitud relativa.²

Sobre este último aspecto, relativo en particular a si los beneficios de la apertura superan a los costos, en qué medida y en qué condiciones, no existe consenso, entre otras cosas porque el resultado depende de la perspectiva temporal considerada. En general, los estudios realizados en el Banco Mundial han encontrado que los costos del ajuste a la política de apertura (medidos en términos de trabajadores desempleados) son bajos. Esto puede atribuirse a la movilidad del trabajo

¹ Véase, por ejemplo: G. M. Grossman y E. Helpman (1991 y 1993), Rivera-Batiz, L. y P. Romer (1991), P. Krugman y M. Obstfeld (1994); M. R. Agosin y D. Tussie (1993); G. K. Helleiner (ed.) (1992); D. Rodrik (1992); J. Mayer (1996).

² Sobre los efectos desfavorables de la apertura (costos de la liberalización), directa o indirectamente relacionados con la producción y el empleo, véase, por ejemplo, Rodrik, D (1997); Ocampo, J. y L. Taylor (1998); Wood, A (1998).

y al hecho de que los países en desarrollo tienden a tener ventajas comparativas en industrias intensivas en el mismo, las que, en un modelo teórico con dos factores de producción (capital y trabajo), se consideran favorecidas por la apertura comercial.³

Este último argumento es cuestionable sobre la base de la importancia que tienen los sectores primarios, intensivos en recursos naturales y en capital, en los países en desarrollo en general y en los latinoamericanos en particular.⁴ Así lo corroboran estudios recientes sobre la inversión realizada a raíz de la apertura. En Colombia se produjo un auge inversor concentrado en los sectores no transables, especialmente infraestructura. En la manufactura, la mayor inversión tuvo lugar sobre todo en industrias elaboradoras de recursos naturales e intensivas en capital, mientras que la efectuada en industrias intensivas en mano de obra se rezagó relativamente.⁵ En Argentina se observó también un sesgo inversor hacia una mayor intensidad de capital, con una especialización sectorial concentrada en agroalimentos y derivados del petróleo, además de las industrias química y automotriz.⁶ La experiencia del Perú muestra que desde la aplicación de las medidas de apertura, los sectores de mayor expansión han sido la construcción, la pesca, los no transables y los de recursos primarios.⁷ En Bolivia, las inversiones, predominantemente extranjeras, se dirigieron a los sectores de servicios básicos (electricidad y telecomunicaciones, sobre todo) y de hidrocarburos.⁸ Incluso en México, las inversiones en el sector manufacturero fueron limitadas.⁹

Conviene, por otro lado, observar que el aumento de las importaciones no tiene por qué traducirse, al menos en su totalidad y en el mediano plazo, en una contracción de la producción interna. En primer lugar, la liberalización comercial puede a su vez estimular la demanda interna gracias a la disponibilidad para el consumidor de productos nuevos o más baratos (lo que puede llamarse efecto ingreso). En este caso, no toda la desviación de dicha demanda hacia las importaciones redundaría en una pérdida de producto interno, aunque sí puede provocar problemas relacionados con un posible déficit comercial excesivo (tema éste que, aunque resulta crucial¹⁰, es de orden distinto al planteado en el presente informe).

En segundo lugar, la propia expansión de las importaciones puede representar el vehículo mediante el cual se instrumenta la modernización tecnológica de la economía y por consiguiente facilitar el desarrollo de la producción interna.¹¹ Este efecto tiene que ver con los factores de oferta mencionados anteriormente y así se explora en la literatura económica. En particular, se relaciona con la trayectoria de la inversión y la productividad y depende de la asimilación de la tecnología extranjera. La productividad de los países importadores se vería incrementada por las actividades de investigación y desarrollo de los países de origen incorporadas en los productos objeto de comercio. Esta es una hipótesis crucial en lo que respecta a la transferencia de tecnología mediante el comercio internacional. Por eso ha sido objeto de numerosas comprobaciones empíricas, que en general la han avalado.¹²

³ Matusz, Steven J. y David Tarr (1999).

⁴ Esta argumentación se presenta en Benavente, Jose Miguel, Arnim Schwidrowski y Peter J. West (1991) y se formaliza en J. Mayer (1997).

⁵ Ramírez, Juan Mauricio y Liliana Núñez (1999).

⁶ Bisang, Roberto y Georgina Gómez (1999).

⁷ Abugattás, Luis (1999), p. 11.

⁸ Barja Daza, Gover (1999).

⁹ Moreno-Brid, Juan Carlos (1999).

¹⁰ En UNCTAD (1999), capítulo IV, se analiza extensamente este tema.

¹¹ Se ha señalado también el papel de las exportaciones en este sentido, ya que los países desarrollados compradores de productos de países en desarrollo a menudo proporcionan asistencia técnica a las empresas exportadoras. Pack, H. y Kamal Saggi (1999) hallan indicios de que esta práctica beneficiaría de hecho a ambas partes.

¹² Entre ellas figuran: Coe, D., y E. Helpman (1995); Coe, D., E. Helpman y A. Hoffmaster (1995); Evenson, R. (1995); Lichtenberg, F., y B. van Pottelsberghe de la Potterie (1996); Keller, W (1996, 1997a y 1997b).

El argumento se vincula, pues, con la composición de las importaciones adicionales, en cuanto a la proporción en éstas de los bienes de capital e intermedios. Pero no sólo la composición de las importaciones cuenta; también el origen, ya que se supone que los países que compran en mayor proporción a países con altos conocimientos técnicos importarán en general una variedad de insumos mayor y más diferenciada que aquéllos que compran a otros con menores conocimientos. Ello debería incrementar la productividad en los primeros.

B. El debate de políticas

La validación de este esquema teórico en la práctica ha dado lugar a un gran número de estudios empíricos. Los basados en el modelo tradicional de comercio internacional y en su supuesto de rendimientos constantes de escala han arrojado tradicionalmente resultados de escasa magnitud respecto de la relación existente entre apertura comercial, bienestar y crecimiento. Esta relación se conoce como “constante de Harberger”. Los estudios basados en modelos con rendimientos crecientes y en correlaciones de series temporales o datos de panel dan cuenta de efectos más importantes, pero han sido objeto de controversia. En general, esos estudios parecen haberse convertido en ejercicios teóricos sobre las posibilidades de refinar los métodos econométricos utilizados, cuya utilidad resulta cuestionable ante la complejidad de la realidad económica.

En varios de dichos estudios se ha puesto de manifiesto una relación positiva entre apertura comercial, bienestar y crecimiento.¹³ Estos, sin embargo, han sido criticados por razones metodológicas y de orden interpretativo, ante la dificultad de establecer relaciones de causalidad entre las variables estudiadas.¹⁴ Algunos trabajos han puesto de relieve la influencia de las reformas macroeconómicas y financieras, así como del entorno económico, que reforzarían considerablemente el efecto (positivo) de la apertura comercial.¹⁵ Pero se ha aducido también que el entorno macroeconómico y la política económica general no producen resultados suficientemente previsibles en las exportaciones, y que los aspectos microeconómicos son cruciales.¹⁶

Al mismo tiempo en que se producía este debate de tonos académicos, han ido surgiendo dudas, en los medios responsables de las políticas económicas, respecto de si la apertura por sí misma, o incluso complementada por las reformas que habitualmente la acompañan, es suficiente para lograr los resultados esperados en el crecimiento económico. Si bien no se cuestionan los canales por los que dicha apertura puede producir tales efectos y en primer lugar conducir a una expansión de los intercambios comerciales, especialmente de las exportaciones, la necesidad de asegurar que los mismos se materialicen en la práctica ha llevado a muchos a propugnar políticas complementarias, e incluso una política comercial activa. Tales propuestas han encontrado apoyo, en particular, en la experiencia de los países en desarrollo del sudeste asiático, cuyo desempeño exportador ha sido impresionante en las últimas décadas en un marco de políticas de estímulo

¹³ Entre ellos: Sachs, J. D., y A. Warner (1995); Dan Ben-David y Michael B. Loewy (1995); Wacziarg, Romain (1998); Edwards, Sebastian (1998), Pablo Fajnzylber y Daniel Lederman (1999).

¹⁴ Véase Rodríguez, Francisco y Dani Rodrik (1999). Krishna et. al. (1998) tratan de dar respuesta a estas dificultades.

¹⁵ En Rutherford, Thomas F. y David G. Tarr (1997), se utiliza un modelo teórico para predecir que, si bien la liberalización del comercio produce efectivamente importantes ganancias, éstas dependen crucialmente de reformas complementarias en los planos macroeconómico, regulatorio y financiero, que favorezcan las corrientes de capital y la recaudación de impuestos alternativos eficientes. En Padoan, Pier Carlo (1996), se advierte de que la importación de bienes intensivos en conocimiento sólo conduce a un mayor crecimiento cuando existe un determinado umbral de importaciones, y que si la tecnología extranjera no complementa suficientemente los conocimientos locales, sino que simplemente los sustituye, el crecimiento resultante es desequilibrado.

¹⁶ Por ejemplo, en Roberts, Mark J. y Tybout, James R (1997), se investigaron los determinantes de las exportaciones de Colombia y México (además de Marruecos) y se determinó que el efecto de las políticas y las condiciones macroeconómicas sobre las exportaciones dependía crucialmente de las características microeconómicas de los sectores manufactureros.

selectivo. La promoción de las exportaciones ya era propugnada con anterioridad a la aplicación de los programas de liberalización, como una manera de neutralizar el sesgo anti-exportador de la protección. La CEPAL, por ejemplo, lo hacía ya a fines de los años setenta.¹⁷

Más difícil es, sin embargo, lograr un consenso respecto de las políticas complementarias propuestas. El debate continúa centrado en la actualidad en el grado de intervención estatal aceptado, lo que a su vez se vincula con la controversia aún vigente sobre la función del Estado. Por otro lado, las sucesivas rondas de negociación en el marco del GATT han restringido considerablemente el alcance de la posible intervención de los gobiernos en el área comercial.¹⁸ En particular, las normas de la Organización Mundial del Comercio (OMC) prohíben la mayoría de las subvenciones a la exportación.

Si bien las políticas selectivas de promoción de exportaciones han perdido defensores, no sucede lo mismo con las no selectivas. Ejemplos de éstas son las medidas propuestas por la CEPAL para simplificar los trámites de exportación y para el establecimiento de sistemas eficientes de reintegro y de suspensión de aranceles para los exportadores, ayuda en materia de información, apoyo para participar en ferias, financiamiento y seguro para la exportación¹⁹. Para que la liberalización contribuya al desarrollo, la secretaria de la UNCTAD estima a su vez necesarias medidas que faciliten la vinculación con socios extranjeros y un acceso adecuado al capital de riesgo y a las nuevas tecnologías, políticas activas en el mercado de trabajo, como, por ejemplo, en materia de capacitación sobre nuevas tecnologías y actividades y seguro de desempleo, y la facilitación de infraestructura básica y servicios para la industria y complementarios.²⁰

Si bien no todo el mundo concuerda en considerar estos requisitos esenciales para el éxito de la apertura, pocos parecen discutir la pertinencia, como mínimo, de una política comercial que abarque siquiera sea las áreas de facilitación del comercio y los servicios de apoyo en materia portuaria, financiera, de seguros, transporte y comunicaciones.²¹ De hecho, muchas de estas políticas se sostienen invocando los mismos principios que inspiran el modelo tradicional ortodoxo: éste se basa en el supuesto de la libre competencia, pero en un mundo en que este supuesto no se cumple, es necesaria la intervención del Estado para crear las condiciones que la faciliten,²² por ejemplo, mediante medidas que reduzcan los costos de transacción.

En América Latina y el Caribe, la tónica ha sido conforme al enfoque ortodoxo, donde el protagonismo corresponde a la apertura comercial y a la neutralidad de las políticas. Cumplida ya en general una década, al menos, desde la aplicación de los programas de apertura, el crecimiento regional ha sido decepcionante para muchos. En el decenio de 1990 superó por poco el 3%, cifra que, aunque está por encima de la registrada en la “década perdida” de los ochenta (1.7%), es muy inferior a la de los decenios anteriores (casi 5% en los cincuenta y próxima al 6% en los sesenta y setenta). Desde luego, muchos factores, aparte de la apertura comercial, inciden en ese desempeño. Pero en un estudio de la CEPAL sobre el cumplimiento del modelo clásico de reasignación de los recursos,²³ se pone de manifiesto que, en América Latina, la apertura comercial no emitió, a través del cambio deseado de los precios relativos, las señales que debían favorecer las exportaciones y que éstas no parecen haber respondido a dichas políticas.

En dicho modelo, los argumentos en los que se apoya la existencia de una relación positiva entre apertura comercial, expansión de las exportaciones y crecimiento han sido elaborados

¹⁷ Véase CEPAL (1978), pág. 586.

¹⁸ En Assael, H., y M. Kuwayama (1997) se exploran estas posibilidades.

¹⁹ CEPAL (1998), pp. 95-99.

²⁰ UNCTAD (1999), pág. 33.

²¹ Para una argumentación reciente en este sentido, véase Winters, L. Alan (2000).

²² Véase Lachmann, W. (1999).

²³ CEPAL (1997).

teniendo sobre todo presente el comercio de productos manufacturados. En economías cuyas transacciones externas están dominadas por los productos básicos, como son las latinoamericanas, el primer eslabón de la cadena de razonamiento, el que vincula apertura comercial y desempeño de las exportaciones, podría verse afectado, ya que los mercados de estos productos cumplen en menor grado que los de productos manufacturados las condiciones teóricas requeridas por dichos argumentos; en particular, la oferta y la demanda de aquellos productos suelen ser menos sensibles a los estímulos de precios relativos que lleva consigo la liberalización de los intercambios. Además, la existencia de recursos naturales importantes puede en sí misma introducir un sesgo anti-manufacturero en las exportaciones, debido a la asignación de recursos derivada de la ventaja comparativa en productos basados en tales recursos,²⁴ por no hablar de los efectos del *síndrome holandés* canalizados por el tipo de cambio. Por ello es necesario tener en cuenta la composición del comercio para apreciar mejor el grado en que los postulados teóricos se cumplen en la práctica.

Teniendo presente este hecho, así como la importancia estratégica que tienen los productos manufacturados en el proceso de industrialización, en la sección siguiente se explora la evolución del comercio de exportación de dichos productos, al tiempo que se trata de dar respuesta a las interrogantes siguientes: Después de las medidas de apertura del comercio aplicadas en los países latinoamericanos, ¿se ha acelerado la inserción comercial internacional de las economías de América Latina? En esas economías, ¿ha tenido lugar un aumento del ritmo de crecimiento de las exportaciones de productos manufacturados? ¿O acaso la apertura ha incidido sobre todo en las compras externas? En este último caso, teniendo en cuenta las consideraciones apuntadas anteriormente sobre la transmisión de tecnología mediante las importaciones, ¿en qué productos se han concentrado éstas y de qué países proceden?

Esta exploración abarca once países representativos de las reformas aplicadas y para los que se dispone de información estadística adecuada. Estos son Argentina, Bolivia, Brasil, Colombia, Costa Rica, Chile, Jamaica, México, Perú, Uruguay y Venezuela.

²⁴ Véase las notas a pie de página nº 4 y siguientes. J. Mayer (1997), se refiere además a indicios de que la tecnología utilizada en la manufactura es objeto de mayor transferencia internacional que la empleada en el sector primario.

II. Apertura y comercio de manufacturas

A. Liberalización comercial e inserción internacional

La apertura económica debería producir, en primer lugar, un reforzamiento de la inserción comercial internacional. El índice más habitual de la misma es la relación, o coeficientes, de su comercio de exportación e importación en el producto interno bruto.²⁵ Si bien las series elaboradas por los países en valores constantes no utilizan siempre el mismo año base (el cual se va actualizando), con lo que se producen quiebres en las mismas, ello no altera las conclusiones generales que se pueden obtener. Estas deben contrastarse en el marco de referencia que constituye el proceso de globalización perceptible desde hace décadas. Conviene, pues, comparar la evolución de los coeficientes de comercio exterior de la región con la trayectoria de las variables semejantes en el mundo en su conjunto.

1. Una creciente inserción comercial internacional

A nivel mundial, en efecto, en prácticamente todos los años del período de postguerra, el crecimiento medio anual del comercio de

²⁵ Los coeficientes de exportación e importación se expresan aquí en términos de porcentaje (resultado de multiplicar por 100 el cociente entre las variables, o coeficiente propiamente dicho). Esta no es, por cierto, la única medida posible de apertura. Por ejemplo, Shuby Andriamananjara y John Nash (1997) aducen que la más idónea se basa en las importaciones de bienes de consumo.

bienes ha superado al crecimiento del producto. En valores constantes, el primero excedió el 6% y el segundo no alcanzó 4% entre 1950 y 1998. Como resultado de ello, la relación entre comercio y PIB mundiales se elevó durante todo el período, pasando de un estimado 7% en 1950 a 15% en 1974 y a 27% en 1998.²⁶ El ritmo de aumento, sin embargo, no fue uniforme, ya que la relación apenas creció en la década comprendida entre 1974 y 1984. Ello se debería a dos factores. El primero es la caída del volumen de productos mineros transados internacionalmente que tuvo lugar a raíz del aumento de los precios y la contracción de la oferta de hidrocarburos en 1974. El segundo, el desfavorable contexto macroeconómico de esos años, consecuencia también de dichos acontecimientos, que llevó las economías occidentales a una situación de estancamiento con inflación, incluso de dos dígitos (“estanflación”).

Ambos factores afectaron con particular virulencia a América Latina; de hecho, esta región fue la principal responsable de la evolución mencionada del agregado mundial. Concretamente, después de 1973 el coeficiente regional de exportación en el PIB cayó estrepitosamente. Lo mismo ocurrió después de 1981 con el coeficiente de importación a raíz del estallido de la crisis de la deuda.

El coeficiente de exportación, tras la caída registrada en la primera mitad de los años setenta -atribuible a las causas indicadas anteriormente, es decir, la disminución de las ventas de productos mineros (de los que la región es importante abastecedora) y el contexto desfavorable de los mercados mundiales, afectados por la subida de los precios del petróleo-, mostró un ritmo ascendente similar (aunque con mayor variabilidad) a la de las otras regiones y al del mundo en su conjunto. A precios constantes de 1990, la región exportaba en 1980 el 10% de su producto interno bruto; casi dos décadas más tarde, esa proporción se había más que duplicado, pasando al 23%²⁷ (véase el gráfico 1).

Gráfico 1
AMÉRICA LATINA: COMERCIO EN PORCENTAJE DEL PIB
(En valores constantes de 1990)

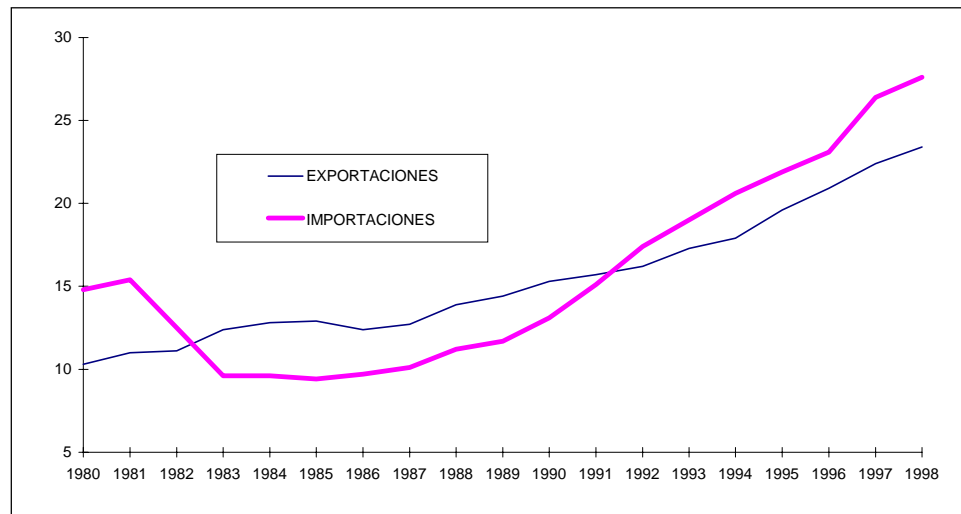

Fuente: CEPAL, sobre la base de cifras oficiales.

El aumento del coeficiente de exportación fue un fenómeno generalizado en la región, aunque en muchos países ello se debió a una recuperación de la pérdida registrada en el decenio

²⁶ Organización Mundial de Comercio (1995 y 1999).

²⁷ Estas cifras, como las que aquí se presentan para América Latina y el Caribe, se refieren al comercio de bienes y servicios y se basan en las cuentas nacionales de los países.

anterior. A raíz de esta evolución, en 1998 la mitad de los países de América Latina exportaban, como mínimo, cerca de la tercera parte de su producto interno bruto. Tan sólo cuatro exportaban menos de la cuarta parte, entre ellos países grandes como Brasil (10%) y Argentina (13%), así como Perú y Bolivia. Los países más abiertos a los mercados externos eran, por este orden, la República Dominicana, Panamá y Costa Rica, con coeficientes de exportación superiores a 50%.

En cuanto al coeficiente de importación, éste se incrementó a partir de los últimos años del decenio de 1980 a mayor ritmo que en el resto del mundo. Sin embargo, el nivel que tenía dicha relación a comienzos de dicho decenio sólo se superó una década más tarde, lo que pone de manifiesto el prolongado efecto depresivo de la crisis de la deuda en las importaciones. Después creció a un ritmo frenético, con lo que en 1998 la relación alcanzó el 28%, después de haber caído por debajo de 10% entre 1983 y 1986.

En 1998, el coeficiente de importación superaba al de exportación en la casi totalidad de los países de la región. La dependencia de los proveedores externos era en general muy elevada, tras haberse incrementado sobre todo en el decenio de 1990 conforme a la evolución del agregado regional. En siete de 19 países superaba la mitad del producto interno bruto y en los países en que dicha dependencia era menor (Argentina, Brasil y Perú), rondaba el 20%. Todo ello puede observarse en el cuadro 1.

Cuadro 1
EXPORTACIONES E IMPORTACIONES EN PORCENTAJE DEL PIB
(A precios constantes en dólares de 1990)

	1980		1990		1998	
	Exp.	Imp.	Exp.	Imp.	Exp.	Imp.
América Latina	10	15	15	13	23	28
Argentina	6	10	11	5	13	18
Bolivia	15	16	19	21	20	27
Brasil	5	8	8	7	10	19
Chile	24	36	34	30	42	44
Colombia	17	21	22	18	28	43
Costa Rica	24	34	34	41	52	59
Ecuador	20	31	27	19	32	23
El Salvador	28	29	20	34	32	53
Guatemala	26	33	20	24	26	45
Haití	19	35	19	31	29	90
Honduras	36	46	31	34	27	34
México	10	17	19	20	40	37
Nicaragua	20	40	18	32	26	52
Panamá	91	83	84	79	69	81
Paraguay	20	25	36	40	41	57
Perú	14	14	12	11	15	20
Rep. Dominicana	25	51	28	34	77	101
Uruguay	17	20	24	18	30	35
Venezuela	28	32	39	19	47	30

Fuente: CEPAL, sobre la base de estadísticas nacionales.

El alza de las relaciones entre exportaciones e importaciones y PIB desde la segunda mitad de los años ochenta implica que, al igual que en el resto del mundo, el comercio ha crecido más rápidamente que el producto. En el caso de las exportaciones, ello venía sucediendo en casi todos los años desde el decenio de 1970, mientras que el crecimiento de las importaciones ha sido más fluctuante. Los niveles alcanzados por ambas relaciones en la actualidad (23% y 28%,

respectivamente) son muy elevados, sobre todo si se tiene en cuenta la proporción que representa la producción comercializable internacionalmente en el valor agregado total.²⁸

En este panorama sobresalen dos rasgos que caracterizan la relación entre apertura e inserción comercial internacional en la región. En primer lugar, *tras la aplicación de las medidas de liberalización económica a partir, sobre todo, de finales de los años ochenta, se observa una fuerte expansión de las importaciones, pero aquellas medidas no parecen haber tenido mayor influencia en la tendencia, ya ascendente, de la proporción del producto interno bruto exportada.* En segundo lugar, *tras la aplicación de las reformas comerciales, el ritmo de aumento del coeficiente de importación ha sido superior al del coeficiente de exportación*²⁹.

Las variaciones bruscas de ambos, no tendenciales, han respondido en alto grado a los impactos de origen externo, sobre todo los acontecimientos del mercado de hidrocarburos a partir de 1973 y la crisis de la deuda a partir de 1981. Los primeros influyeron sobre todo en el comercio de exportación. La segunda, en el de importación, aunque también contribuyó a impulsar las exportaciones a raíz del ajuste recesivo a que se vieron obligadas las economías de la región para hacer frente a sus problemas de balance de pagos. En el decenio de 1990, la crisis financiera mexicana de fines de 1995 y las secuelas de la crisis asiática en 1998-1999 también marcaron la trayectoria del comercio. La conclusión anterior resulta avalada por la experiencia de casi todos los países objeto del presente estudio (entre ellos Brasil y México, que son preponderantes en el agregado regional). Las únicas salvedades se producen en los casos de Venezuela y Costa Rica.

2. Las exportaciones como motor del crecimiento

Una tercera característica vinculada con los coeficientes de exportación e importación se refiere al cambio de comportamiento que se observa en la evolución de los mismos entre los decenios de 1980 y de 1990 (véase el gráfico 2). En el primero, las variaciones de ambos coeficientes apuntaban una relación inversa, mientras que en el segundo, los mismos parecían tender simultáneamente al alza.³⁰ Esta diferencia de comportamiento permite formular hipótesis sobre distintos modos de vinculación entre las exportaciones y el crecimiento en el corto plazo. En efecto, la relación entre las trayectorias de ambos coeficientes se debe tanto a la evolución del comercio como a la relación entre éste y el producto interno bruto. Cabe contemplar dos escenarios distintos, aunque no excluyentes.

El primero es aquél en que las exportaciones están determinadas por la demanda mundial y a su vez determinan, o influyen significativamente, en la evolución del producto (es decir, constituyen en algún grado un motor del crecimiento). Habida cuenta de la relación directa que existe entre la actividad económica y las importaciones, en este caso exportaciones e importaciones se mueven en el mismo sentido. Los coeficientes de exportación e importación también lo harán, aunque esto depende de dos supuestos adicionales: que la variación de las exportaciones sea superior a la variación del producto (como ha venido ocurriendo históricamente) y que la elasticidad de las importaciones respecto del producto sea superior a la unidad (hipótesis también confirmada en general por la experiencia).³¹ En estas condiciones, las variaciones de los coeficientes de exportación e importación tendrían el mismo signo (véase los gráficos 2 y 3).

²⁸ Una estimación muy burda arrojaría el valor de un tercio para esta proporción, el que se obtiene deduciendo del producto interno bruto el valor agregado de los sectores de construcción y de servicios.

²⁹ Las conclusiones son las mismas si se considera la evolución de los volúmenes de exportación y de importación.

³⁰ Su cálculo se ha efectuado, en los párrafos que siguen, sobre la base de valores constantes en moneda local de cada país, a fin de eliminar la influencia de las variaciones de los tipos de cambio.

³¹ En Catao y Falcetti (1999), por ejemplo, se calculó para Argentina una elasticidad-ingreso de alrededor de 2/4 a largo plazo y cercana a 3 en el corto plazo.

Gráfico 2
COMERCIO EN PORCENTAJE DEL PIB
(A precios constantes en moneda local)

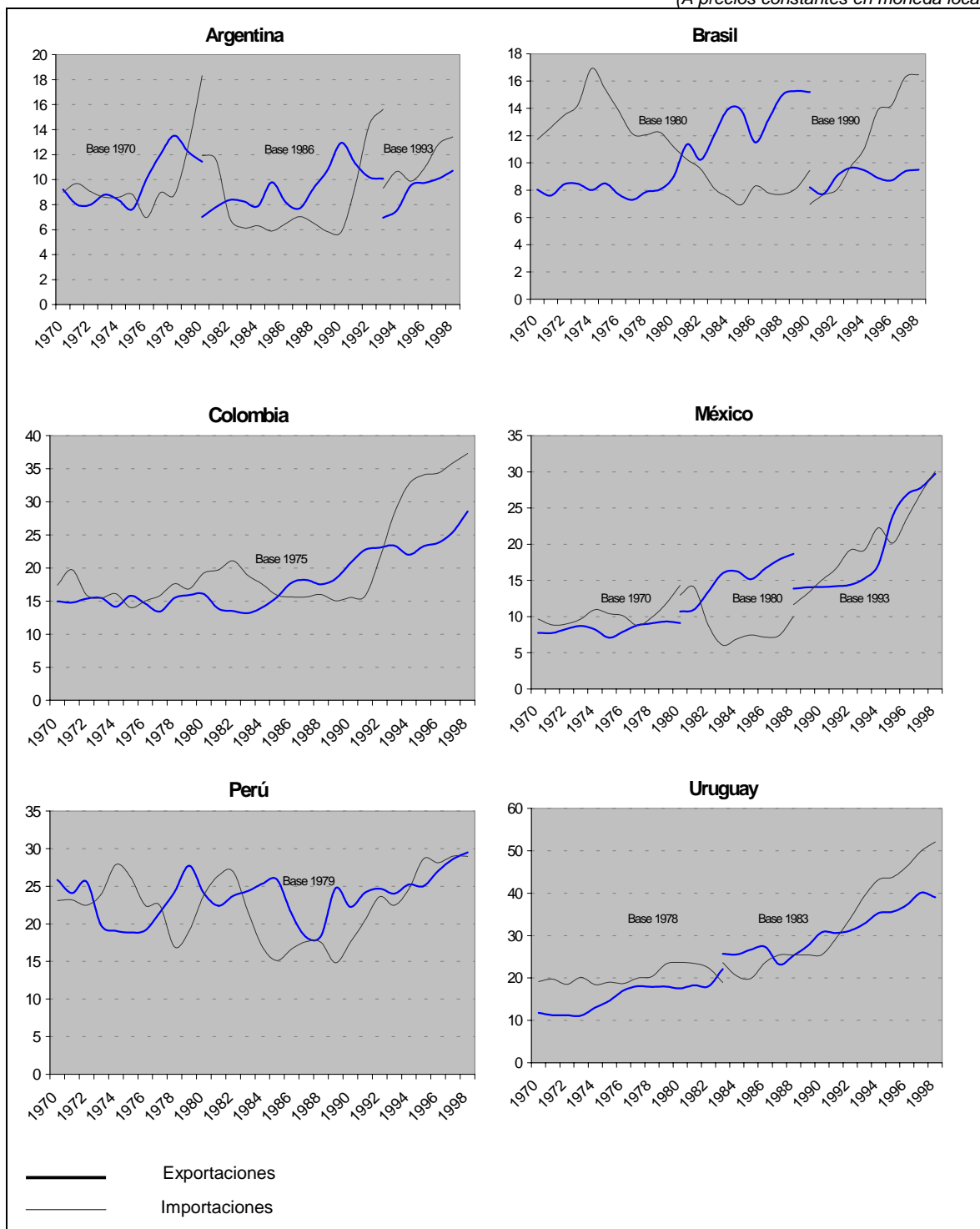

Fuente: CEPAL, en base a datos oficiales de los países.

Gráfico 3

EVOLUCIÓN DEL COMERCIO Y DEL TIPO DE CAMBIO REAL

(Índices a precios constantes en moneda local)

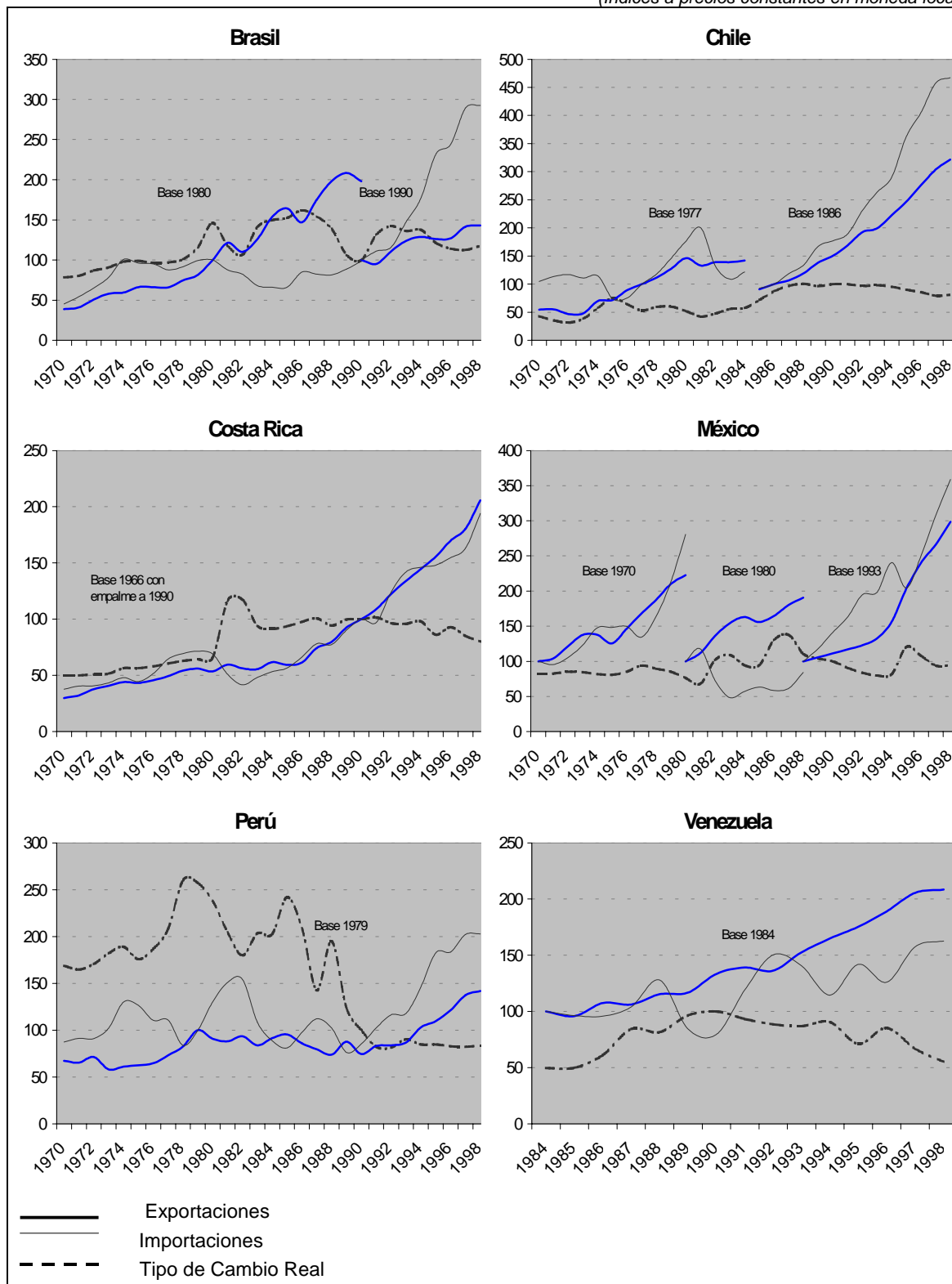

Fuente: CEPAL, en base a datos oficiales de los países.

Esto podría explicar en parte la relación directa que se observa en la variación de los coeficientes de exportación e importación de varios países de América Latina, como Bolivia, Costa Rica y Uruguay, durante el decenio de 1970. Los volúmenes de exportación e importación también se movieron en el mismo sentido en Brasil, Colombia, Chile, México y Venezuela. Este escenario sería pues compatible con una elevada dependencia de la actividad económica respecto del sector exportador en esos países y períodos. Desde luego, esa influencia no es sólo directa, en la medida en que la producción exportable es parte del producto interno, sino que está también mediatizada por los precios de las exportaciones, que inciden en la relación de intercambio y el ingreso nacional y de ahí en la demanda interna.

En segundo lugar, la relación inversa que se observa en los coeficientes de exportación e importación durante buena parte de los años ochenta puede explicarse en virtud de otro mecanismo. Este configura un segundo escenario en que, al contrario del anterior, las exportaciones no determinan la evolución del producto. En algunos casos, están de hecho determinadas por la actividad económica interna. En este sentido, cabría explicar la evolución del comercio en aquel periodo por el severo ajuste de la absorción interna impuesto por la crisis de la deuda, efecto perceptible en la mayoría de los países, con las excepciones de los más fuertemente dependientes de las exportaciones de productos básicos, como Chile, Costa Rica, Venezuela y, en algún grado, Bolivia. Así pues, la demanda interna y la externa presentaban entonces un carácter “sustitutivo”³²: cuando la absorción interna era débil, aumentaban las ventas a los mercados externos y caían las importaciones.

El mecanismo que instrumentó y reforzó este comportamiento fue la realineación de los precios relativos de transables y no transables, representados en el tipo de cambio. Esta evolución respondió además a la situación de restricción externa (escasez de divisas) que caracterizó a la crisis. El ajuste vino acompañado de la depreciación generalizada de las monedas nacionales, la que favoreció las exportaciones y encareció los productos importados. Habida cuenta de la escasa respuesta a corto plazo de las exportaciones de productos básicos a las variaciones tanto de los precios como de la demanda interna, dicho efecto se hizo más patente en los países con un menor porcentaje de esos productos en las exportaciones totales.

Por otro lado, incluso cuando las exportaciones totales no están determinadas por la demanda interna, sino que dependen de la demanda mundial, una caída del producto se traduciría en un incremento del coeficiente de exportación bajo el supuesto *ceteris paribus*, esto es, excluyendo una variación exógena de las exportaciones. En las condiciones, bastante habituales, de elevada elasticidad-ingreso (superior a la unidad) de las importaciones, el coeficiente de importación disminuiría, con lo que ambos coeficientes se moverían en sentido contrario. Esto mismo sucedería al recuperarse el producto, aumentando el coeficiente de importación y disminuyendo el de exportación.

Este segundo escenario podría explicar también la relación inversa observada entre ambos coeficientes durante el decenio de 1970 en varios países, como Argentina, Bolivia, Chile, Colombia, México y Perú.

En el decenio de 1990, en cambio, los dos coeficientes tendieron simultáneamente al alza en prácticamente todos los países, evolución que parece conforme con el primer escenario indicado anteriormente, aquél en que las exportaciones constituyen un motor del crecimiento. El entorno en que tuvo lugar el comercio latinoamericano en este decenio era muy diferente del de los dos decenios anteriores, producto de los procesos de reforma estructural y apertura económica. Esos procesos podrían, por consiguiente, haber ejercido una influencia sustancial en las importaciones y

³² Esto sería compatible, por ejemplo, con el cálculo para Argentina de una elasticidad negativa de las exportaciones respecto del consumo interno cercana a la unidad (Catao y Falcetti, 1999).

en las exportaciones. Podrían, incluso, haber potenciado el papel de éstas como motor del crecimiento económico.

3. El comercio y el tipo de cambio

Empero, conviene observar que no sólo la liberalización del régimen de importación incidió en la evolución de las compras externas de los países. Estas resultaron afectadas también por otros elementos fundamentales de los programas aplicados, los que abarcaban otras áreas que la meramente comercial. Esos elementos tuvieron asimismo una influencia crucial en las exportaciones. Especial relevancia tuvo la política cambiaria.

En particular, los datos de los tres últimos decenios muestran la fuerte correlación inversa que existe en casi todos los países entre el comportamiento importador y la evolución del tipo de cambio real (aunque esa relación es menos clara en el caso del Brasil) (véase el gráfico 3). El auge de las importaciones a raíz de la liberalización comercial coincidió también en general con una sostenida revaluación real de las monedas, la cual, por su influencia desfavorable en las exportaciones, podría haber contribuido a que los resultados del proceso difirieran de los previstos en los modelos teóricos de comercio. De hecho, éstos predicen que la apertura comercial debe venir acompañada de una depreciación de la moneda, no a la inversa.

Así, en la década aproximada que precedió al estallido de la crisis asiática, la moneda del Perú se apreció en 60% en términos reales; la de Argentina, en más de 50%; la de Chile, en 40%; la de la República Dominicana, en más de 20% y la de Costa Rica, que se mantuvo más estable, en menos de 10%. La moneda brasileña se apreció en más de 30% y la mexicana en más de 20%, aunque ambas sufrieron bruscas depreciaciones en 1991-92 y en 1995 respectivamente. La apreciación de las monedas de Colombia, Uruguay y Venezuela se inició algo más tarde, a comienzos del decenio de 1990. En los siete primeros años del mismo, esos países vieron elevarse el valor real de sus monedas en alrededor de 35% (véase el gráfico 4).

Por consiguiente, las apreciaciones cambiarias supusieron para los exportadores pérdidas de competitividad que habrían requerido incrementos de productividad compensatorios, para cuyo logro también se confiaba en los efectos favorables de la apertura. Varios estudios sobre países latinoamericanos muestran que, en efecto, tanto la productividad laboral como la productividad total de los factores se aceleró después de 1990.³³ En otro se calculó que, en promedio, las reformas económicas en América Latina y el Caribe indujeron un incremento anual de 1.5% de la productividad total de los factores.³⁴ Sin embargo, las mejoras obtenidas no fueron suficientes en todos los casos. Hubo grandes diferencias entre países, en algunos de los cuales el ritmo de crecimiento descendió. En un estudio sobre cinco países latinoamericanos se encontró que en Brasil, Colombia y Perú, las ganancias de productividad laboral en la industria manufacturera fueron demasiado modestas para contrarrestar el aumento de los costos laborales y el efecto de la apreciación cambiaria entre fines de los años ochenta y 1997. En los dos últimos países, ni siquiera compensó el aumento de los costos laborales. Tan sólo en Argentina y Chile, la productividad se elevó lo suficiente como para mejorar la competitividad de las exportaciones.³⁵

³³ Hofman (2000); Katz, J. (1999), sección II. En este último estudio se indica además que las tasas de aumento de la productividad laboral fueron, en la mayor parte de los casos, inferiores a las existentes en los Estados Unidos, utilizadas como comparación internacional. En Katz (2000), se afirma que “el cierre de la brecha relativa de productividad laboral bis a bis EEUU. ha ocurrido más profundamente en el campo automotriz, que no cumpliera con las reglas de apertura, y en las ramas procesadoras de recursos naturales, que sin duda son las que reflejan las ventajas comparativas estáticas de los países de la región” (pág. 44).

³⁴ Pablo Fajnzylber y Daniel Lederman (1999).

³⁵ Tokman, Victor E. y Daniel Martínez (1999). Esas conclusiones son compatibles con los resultados de Hofman (2000), donde se calculó además un crecimiento medio de 1.7% en la productividad total de los factores.

Gráfico 4
APRECIACIÓN CAMBIARIA REAL EN UNA DÉCADA
(En porcentajes)

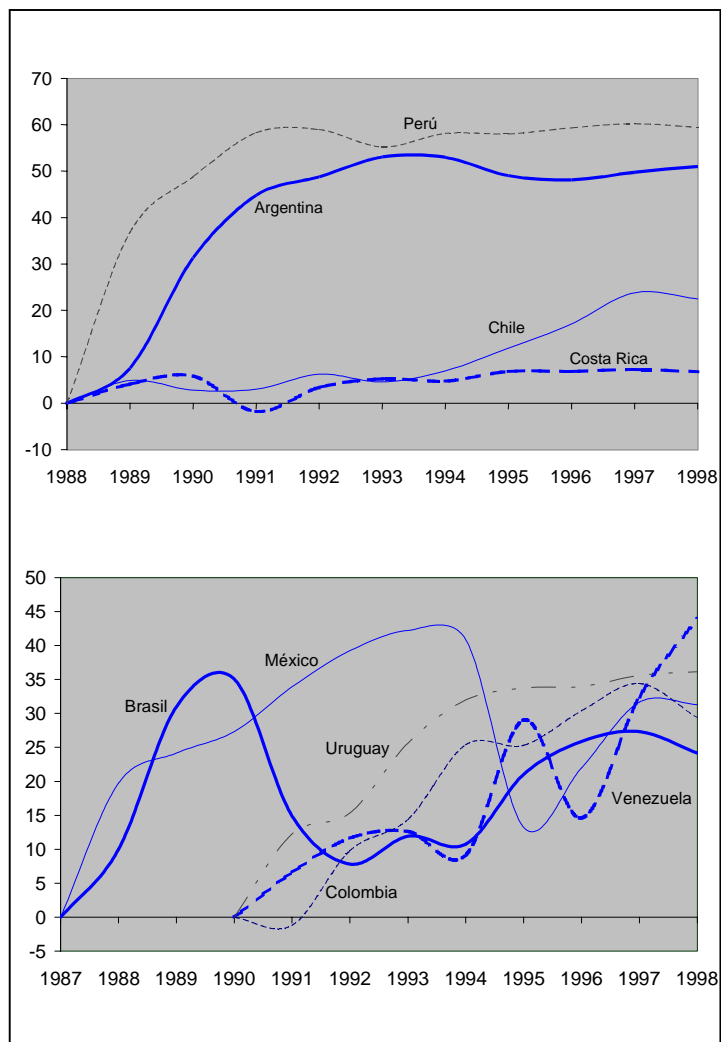

Fuente: CEPAL, sobre la base de cifras oficiales.

Que los procesos de reforma hayan coincidido con el inicio de períodos de revaluación real de las monedas no es, sin embargo, una anomalía, sino una consecuencia de los propios procesos. La estabilización de precios era uno de los objetivos de las medidas aplicadas y el instrumento privilegiado para lograrla fue el anclaje del tipo de cambio nominal. A su vez, éste fue posible debido a la fuerte entrada de capitales extranjeros que las propias medidas propiciaron; de un lado, como consecuencia de la apertura de la cuenta de capital y de la propia política de anclaje cambiario y, de otro, gracias al mejoramiento de las expectativas derivadas de la estabilización macroeconómica, a la que los inversionistas extranjeros fueron particularmente sensibles. La entrada de capital extranjero sirvió para financiar una fuerte expansión de la demanda interna y ésta se vertió mayoritariamente en los productos importados, que se habían vuelto más baratos y abundantes. Además, dicha entrada estuvo correlacionada con incrementos importantes de las compras externas de bienes de capital.

Teniendo presente esa evolución del tipo de cambio, puede pensarse que la apertura en sí misma haya favorecido efectivamente las exportaciones, pues éstas mantuvieron su tendencia ascendente pese a dicha evolución cambiaria desfavorable. Es decir, el efecto de la apertura

comercial en las exportaciones mediante la reasignación de recursos favorable a éstas habría contrarrestado el desfavorable impacto de la apreciación real. Ello explicaría el cambio de comportamiento de los coeficientes de exportación e importación, en particular el hecho de que ambos evolucionaran en sentido contrario antes de la apertura y en el mismo sentido después de aquélla.

Este argumento implica que las exportaciones responden al tipo de cambio. Pero la mayor parte de las ventas de América Latina y el Caribe consiste en productos básicos, cuya elasticidad-precio es reducida a corto plazo. Los datos de los tres últimos decenios muestran, en efecto, una relación demasiado tenue entre exportaciones y tipo de cambio. En cambio, la situación podría ser distinta en lo que respecta a las exportaciones de manufacturas. Por eso conviene estudiar el comportamiento de estas últimas.

B. Las exportaciones de manufacturas

La relación positiva que se postula entre apertura comercial y exportaciones se refiere sobre todo a los productos manufacturados, ya que la oferta y la demanda de los productos básicos suelen ser inelásticas a corto plazo y por ello suelen responder poco o con retraso a los estímulos e incentivos de las medidas aperturistas.³⁶ En años recientes, las exportaciones de manufacturas han crecido notablemente en la región. ¿Ha sido ello producto de la apertura?

1. Caracterización y tipología

El análisis realizado para responder a esta pregunta se basó en la definición de manufactura ya utilizada en estudios anteriores de la CEPAL,³⁷ con sólo algunas modificaciones (véase el anexo I). Como se indica en esos estudios, se consideran productos manufacturados a las partidas de la Clasificación Uniforme para el Comercio Internacional (CUCI) comprendidas en los capítulos 5 a 8, con excepción de los grupos 51 (productos químicos orgánicos e inorgánicos), 63 (productos de la madera), 64 (papel y celulosa) y 68 (metales no ferrosos). Los productos incluidos en estos grupos son fruto de una primera y rudimentaria transformación, por lo que han sido catalogados como “productos primarios semielaborados”. Cabe señalar que, de ellos, el grupo 68 representa la refinación de los minerales para obtener metales, salvo en lo que respecta al mineral de hierro, que constituye la base de una actividad industrial más compleja (la industria siderúrgica) que permite obtener el acero. El criterio utilizado aquí ha consistido en considerar esta última actividad como propiamente manufacturera. Con escasas diferencias, esta definición de productos manufacturados es la que han utilizado otras organizaciones, incluso de las Naciones Unidas, como la UNCTAD.

Los productos manufacturados así definidos se han agrupado en tres categorías básicas. La primera es la de los llamados insumos básicos, que comprenden los productos de la mencionada industria siderúrgica y otros de similar grado de elaboración a partir de materias primas. La segunda categoría comprende los productos llamados “tradicionales”, que son los de aquellas industrias cuya implantación y desarrollo ha tendido a coincidir con las primeras etapas de industrialización: manufacturas de pieles y cueros, de productos textiles y calzado, entre otras. Por su carácter tradicional, estas industrias suelen ser también intensivas en mano de obra.

³⁶ En rigor, la relación pertinente se refiere al volumen de las exportaciones. Sin embargo, habida cuenta de las dificultades de calcular índices de volumen confiables con el grado de desagregación necesaria, se ha optado aquí por analizar esta cuestión utilizando los valores de dichas exportaciones. Tratándose de productos manufacturados, este método no debería invalidar las conclusiones del análisis, ya que, a diferencia de los productos básicos, los precios de aquéllos no sufren variaciones bruscas.

³⁷ CEPAL (1992). La determinación del concepto de productos manufacturados no es trivial, ya que de él depende la identificación de patrones de comportamiento en las exportaciones.

La tercera categoría, de productos “no tradicionales”, se refiere a aquellas industrias que han aparecido en fases más avanzadas del proceso de industrialización. Se trata de un grupo heterogéneo y cada vez más amplio, que comprende productos distintos en cuanto a la intensidad de trabajo y de capital de sus procesos productivos, así como en cuanto al contenido tecnológico de los mismos. Sin embargo, la desagregación basada en estos factores se ha omitido en vista de los problemas que surgen al aplicarla a series temporales largas, habida cuenta de la rapidez con que han cambiado tanto las características tecnológicas como la intensidad de trabajo y capital de los procesos de fabricación de muchos productos manufacturados. Además, las nuevas realidades estructurales del comercio mundial, como la importancia fundamental adquirida por el comercio “intra-firma” (llevado a cabo entre filiales de empresas transnacionales), han contribuido a hacer precaria aquella distinción³⁸. A título de ejemplo, un elevado porcentaje de las exportaciones de manufacturas de América Latina corresponde a las ventas mexicanas y, dentro de éstas, a las de automóviles, maquinaria eléctrica y equipo electrónico. Aunque los primeros productos se han catalogado como intensivos en capital y los segundos como de contenido tecnológico alto, su producción en México, a cargo de empresas transnacionales que planifican y distribuyen las distintas fases de fabricación a nivel mundial, corresponde en buena medida a las etapas de simple ensamblado con mayor uso de mano de obra.

Los productos no considerados manufacturas se agrupan bajo la denominación de productos básicos, aún cuando en general todos los productos son objeto de algún grado de elaboración antes de ser comercializados. Atendiendo a este hecho, se ha distinguido entre productos básicos “brutos”, o sin elaborar apenas, y productos básicos semielaborados. Entre los primeros cabe distinguir, según sea su uso, los alimentos (que incluyen las bebidas tropicales: café, té y cacao), las materias primas agrícolas que utiliza la industria de elaboración, los minerales no combustibles y los combustibles, es decir, el carbón y sus productos, el gas y el petróleo. A su vez, los productos básicos semielaborados se han agrupado según su origen en productos agrícolas semielaborados, minerales semielaborados (principalmente los metales y los productos químicos)³⁹ y derivados del petróleo.

2. Composición y destino

El panorama que surge de la consideración de los distintos países que han procedido a abrir sus economías a las importaciones no permite corroborar con certeza que esa política haya servido para impulsar de modo significativo, directamente al menos, las exportaciones de productos manufacturados. En algunos países, esas exportaciones ya venían creciendo a buen ritmo antes de que se iniciaran los programas de apertura (Brasil, Colombia y Uruguay) o su principal expansión fue posterior (Chile). En otros, la fase expansiva coincidió con la apertura, pero también con otros fenómenos trascendentales, como la superación de la crisis de la deuda a partir de fines del decenio de 1980. El análisis de los mercados de destino permite inferir, en cambio, la importancia crucial de factores de demanda en aquella expansión. A este respecto, cabe distinguir dos patrones distintos en la región.

El primero de ellos se refiere a los países sudamericanos, donde el aumento de las ventas de productos manufacturados en los años noventa se ha apoyado fuertemente en el mercado regional. En varios de esos países, las exportaciones manufactureras ya venían creciendo significativamente en el decenio de 1970. Esas exportaciones se concentraban en los productos aquí catalogados como “tradicionales” y su dinamismo se debía mucho a los mercados de los países desarrollados, especialmente los Estados Unidos, aunque también el latinoamericano desempeñaba un papel

³⁸ Este argumento se destaca también en Cabezas (1999).

³⁹ Algunos catalogan estos productos como “industriales” (CEPAL, 1992) y otros los incluyen en lo que denominan *commodities industriales* (Katz, 1999).

considerable. Por esta última razón, durante la crisis de la deuda, las ventas sufrieron un acusado retroceso. Posteriormente, las exportaciones de manufacturas se aceleraron, pero con características distintas a las exhibidas en los años setenta.

Gráfico 5
INDICES DE EXPORTACIÓN DE PRODUCTOS MANUFACTURADOS
NO TRADICIONALES A AMÉRICA LATINA

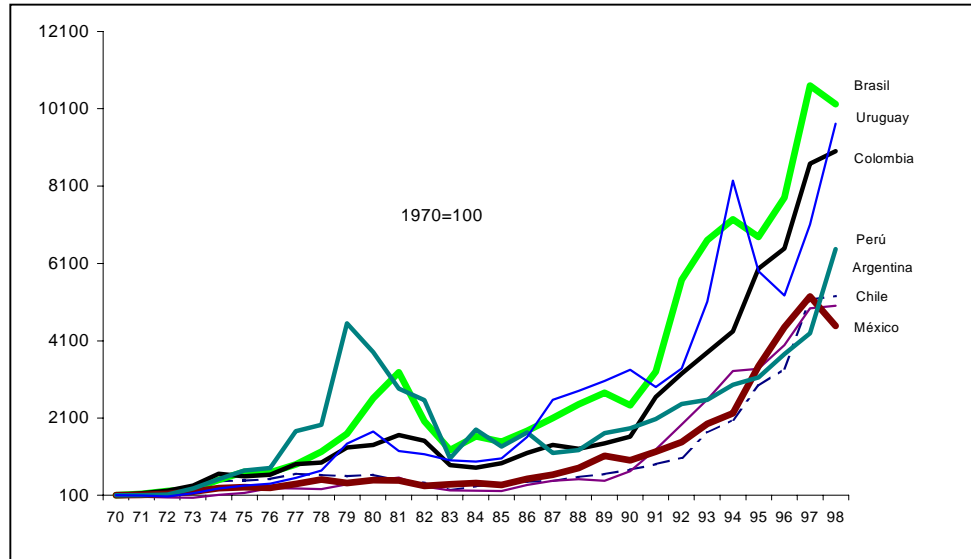

Fuente: CEPAL, sobre la base de cifras oficiales.

En efecto, en el decenio de 1990 el protagonismo entre los productos manufacturados pasó a los que se han clasificado como productos “no tradicionales”, cuyas ventas crecieron a fuerte ritmo, superior incluso a la recuperación registrada por los productos tradicionales. Las exportaciones de productos no tradicionales se dirigieron casi exclusivamente al mercado latinoamericano. Este fue también primordial para las exportaciones de productos básicos, principalmente semielaborados, de algunos países, como Bolivia.

Varios factores se conjugaron para producir este resultado. En primer lugar, la región latinoamericana fue la principal afectada por la crisis de la deuda, que la sumió en una profunda recesión en los años posteriores a 1982. Su recuperación posterior coincide con la fase de auge del comercio intrarregional de esos productos. En segundo lugar, la propia apertura comercial, llevada a cabo de forma generalizada y más o menos paralela en los distintos países de la región, sirvió para abrir el mercado intrarregional a las exportaciones de manufacturas. Es decir, para cada país, el efecto favorable que sobre las ventas de estos productos ha tenido la liberalización del comercio no ha procedido de las propias medidas adoptadas unilateralmente, como señala la teoría, sino de las aplicadas en otros países que constituían mercados potenciales para dichos productos.

Cabe añadir que esos otros países presentan, por su homogeneidad, la ventaja adicional de que su demanda resulta apta para absorber el tipo de productos manufacturados producidos en la región (por ejemplo, los que no tienen un alto contenido tecnológico). Es éste un fenómeno que se manifiesta en las relaciones entre países de similar nivel de desarrollo económico. En aquellos casos en que existen diferencias significativas a este respecto dentro de la región, se reproduce el patrón de comercio caracterizado por la exportación mayoritaria de productos básicos, como, por ejemplo, la de Bolivia hacia sus vecinos más industrializados.

En tercer lugar, en los mismos años ha tenido lugar un fenómeno de crucial importancia: el desarrollo de zonas de libre comercio vinculadas con los esquemas subregionales de integración. Como resultado de un programa lineal de desgravación arancelaria iniciado en marzo de 1991 entre los países miembros del Mercosur (Argentina, Brasil, Paraguay y Uruguay), esta unión aduanera logró un alto grado de liberalización del comercio que se reflejó en sus transacciones internas. El comercio entre los miembros pasó de 5 100 millones de dólares en 1991 a más de 20 000 millones en 1997, antes de retroceder como resultado de la crisis asiática. La primera cifra representaba el 11% del comercio exterior de esos países, mientras que la última se aproximaba al 25%.

La liberalización del comercio interno también ha avanzado considerablemente en la otra agrupación de integración del subcontinente sudamericano, la Comunidad Andina. Como resultado de ella, desde enero de 1993 opera una zona de libre comercio entre Bolivia, Colombia, Ecuador y Venezuela, a los que luego se agregó Perú. La participación del comercio intra-andino en las exportaciones totales de sus miembros pasó de 4% en 1990 a 12% en 1997, si bien es verdad que de dicho comercio recíproco, aproximadamente la mitad corresponde al eje bilateral Colombia-Venezuela.⁴⁰ A estos esquemas se suma un gran número de acuerdos bilaterales y plurilaterales de liberalización del comercio recíproco entre países latinoamericanos.

Por último, la apreciación cambiaria a que se ha hecho referencia se produjo en relación con las monedas de los principales países de destino de las exportaciones totales, entre los cuales la principal ponderación recae en los países desarrollados. Por consiguiente, el desestímulo de las exportaciones se concentró en el comercio con esos países. En cambio, al ser dicha apreciación generalizada en la región, las relaciones cambiarias en el interior de la misma no presentaron el mismo sesgo unívoco. Los cambios de competitividad en los distintos mercados acarreados por esta evolución cambiaria diferenciada favorecieron, pues, al comercio intrarregional en detrimento del dirigido hacia fuera de la región.

La importancia crucial del mercado latinoamericano para las exportaciones de manufacturas obliga a matizar la conclusión a la que han llegado algunos estudios, en el sentido de que los países de la región no han logrado, salvo escasas excepciones, aprovechar el dinamismo del comercio internacional, el cual se ha centrado en los productos manufacturados y, dentro de éstos, los no basados en recursos naturales.⁴¹ Basándose en el programa computacional elaborado por la CEPAL conocido como *Análisis de la competitividad de los países* (CAN, *Competitive Analysis of Nations*), en esos estudios se reconoce que los países de la región han conseguido duplicar con creces la proporción de manufacturas en sus exportaciones totales entre 1980 y 1995 y que esto se aplica también a las manufacturas no basadas en recursos naturales. Sin embargo, se señala que la penetración en el mercado de la OCDE cayó en ese período. Correlativamente, de los diez productos manufacturados más importantes en las exportaciones latinoamericanas, sólo tres corresponden a los más dinámicos del comercio internacional.

Esta conclusión resultó ser válida para todos los países salvo México, la República Dominicana y, en menor grado, Costa Rica. Las importaciones de los países de la OCDE se consideran en dichos estudios representativas del comercio mundial, ya que constituyen, en efecto, el grueso de este último.⁴² Pero, como se ha observado, las exportaciones de manufacturas de los países sudamericanos no se han dirigido mayoritariamente a los países de la OCDE, sino al mercado regional, con gran énfasis en los mercados de las respectivas agrupaciones de integración.

⁴⁰ Véase CEPAL, varios años.

⁴¹ Véase Mortimore (1995); Mortimore, Michael, J. L. Bonifaz y J. L. Duarte de Oliveira (1997); Vicens, Lorenzo, Eddy M. Martínez y Michael Mortimore (1998).

⁴² La versión más actualizada del CAN (el CANPLUS) permite estudiar también las exportaciones dirigidas al mercado regional latinoamericano. Así se hace en: Bonifaz, Jose Luis y Michael Mortimore (1999).

México, la República Dominicana y Costa Rica son, por otro lado, países para los que, al igual que Jamaica y otros de las áreas vecinas a los Estados Unidos, el principal mercado no es el latinoamericano. Las exportaciones manufactureras de estos países configuran, por consiguiente, el segundo patrón de comportamiento antes señalado. Esas manufacturas se han destinado cada vez más al mercado estadounidense. En este hecho intervienen otros factores que son específicos para dichas áreas e independientes de la apertura comercial, como la aplicación por parte de los Estados Unidos de regímenes especiales para la entrada de ciertos productos manufacturados procedentes de países escogidos.

Estos regímenes comprenden la Iniciativa para la Cuenca del Caribe, que exime del pago de impuestos de importación para una amplia gama de productos, exceptuados diversos productos textiles y confecciones, calzado, petróleo y derivados y otros; el Programa Especial de Acceso, que establece contingentes para las confecciones textiles; el Sistema Generalizado de Preferencias, aplicable a una variedad de productos manufacturados; la disposición 807 del código arancelario de los Estados Unidos, que beneficia a los productos ensamblados fuera de ese país con insumos del mismo; y la Sección 936 del Código de impuestos internos de los Estados Unidos, que otorga ventajas fiscales a empresas estadounidenses que operan en Puerto Rico. A éstos se debe agregar, en el caso de México, la pertenencia de ese país al Tratado de libre comercio de América del Norte (TLC).

A estos factores externos respondieron los países con el establecimiento de incentivos especiales dirigidos a aprovechar aquellas ventajas y sacar partido de su posición competitiva como vecinos de los Estados Unidos y proveedores de mano de obra a bajo costo. Tales incentivos se concretaron en las nuevas zonas francas o de producción para la exportación, donde los insumos importados estaban exentos de impuesto en la medida en que se reexportaran como productos acabados. Estas áreas atraieron fuertes inversiones extranjeras que sirvieron para desarrollar una importante industria de ensamblado (maquila) destinada a abastecer principalmente el mercado de los Estados Unidos a menores costos.⁴³ El pionero de estos sistemas fue el Programa de Industrialización Fronteriza establecido por México mucho antes del cambio de orientación de su política económica hacia la apertura.

Lo anterior no implica, sin embargo, que una parte apreciable de las exportaciones de este grupo de países no tenga como destino a sus socios latinoamericanos. En el caso de los países de América Central, esos socios se encuentran sobre todo en la propia subregión, donde se avanza hacia la creación de un mercado común centroamericano (MCCA). En el caso de México, el comercio con los demás países de la ALADI es significativo, impulsado por una red de acuerdos bilaterales de liberalización comercial. En todos esos casos se reproduce la pauta observable en el escenario sudamericano, es decir, que esas relaciones comerciales han permitido aumentar la venta de productos manufacturados no tradicionales (véase el gráfico 5).

Los resultados expuestos cuestionan, pues, la magnitud de los efectos directos de la apertura sobre las exportaciones de manufacturas y relativizan el argumento relacionado con la eliminación del sesgo antiexportador de las barreras a las importaciones. Sin embargo, ello no implica que la política de apertura haya resultado irrelevante, sobre todo si se tienen en cuenta sus efectos indirectos, reales o potenciales. De éstos, aparte de los ya mencionados en relación con la apertura del mercado regional, dos merecen especial consideración.

En primer lugar, como ya se indicó, la liberalización de las importaciones se tradujo en un auge importante de éstas. Cabe esperar que la mayor disponibilidad de productos importados, en particular de bienes de capital, haya contribuido a mejorar la capacidad competitiva de la industria manufacturera local, permitiéndole entre otras cosas expandir sus ventas en el exterior. Como una primera e importante aproximación a este fenómeno resulta relevante analizar en qué medida el

⁴³ Véase Buitelaar, Rudolf M., Ramón Padilla y Ruth Urrutia (1999).

aumento de las importaciones abarcó a los productos de consumo o a los bienes de capital, los cuales, como suele admitirse, constituyen un vehículo mediante el cual se incorporan mejoras tecnológicas en los procesos productivos. Este aspecto se analizará en la siguiente sección.

En segundo lugar, el clima propiciado por las políticas de apertura y, en general, las reformas económicas de las que aquéllas formaban parte estimuló la entrada de capitales e inversiones directas procedentes del exterior. Los programas de apertura, en efecto, vinieron acompañados de otras medidas y reformas estructurales, entre ellas la liberalización de las corrientes de capitales. Muchas inversiones extranjeras directas se dirigieron a los sectores exportadores, respondiendo a las estrategias globales de producción y distribución de las empresas transnacionales involucradas. De esta manera, se favoreció la expansión de las exportaciones manufactureras. Los casos más patentes son los de México y la industria maquiladora implantada en América Central y el Caribe.

En suma, las señales macroeconómicas emanadas de la sola apertura unilateral no son el único factor al que responden las exportaciones. La apertura es sólo un elemento de la política económica general, la cual presenta muchos y variados aspectos. Esta variedad hace que la influencia de la apertura no sea unívoca, sino que produzca respuestas diversas entre los países e incluso dentro de un mismo país.

Por ejemplo, en el caso de México se han identificado tres resultados distintos en la industria manufacturera⁴⁴: 1) la reestructuración de las empresas ya existentes, que se adaptaron a las nuevas condiciones de competencia,⁴⁵ tal como cabría esperar según la lógica del modelo ortodoxo de apertura; 2) la nueva industrialización, o nacimiento de nuevas empresas adaptadas a las nuevas condiciones, sustancialmente a cargo del capital extranjero y vinculada con las entradas de capital por concepto de inversiones extranjeras directas; y 3) la desindustrialización, allá donde empresas existentes dejaron de existir por no poder adaptarse, aspecto que ha sido tratado en relación con los costos de la apertura. En cada país, éstas y otras trayectorias pueden tener pesos diversos, determinando el patrón de exportaciones manufactureras que prevalece en última instancia.

C. Las importaciones

Se ha señalado anteriormente que la apertura comercial, la que, como acaba de exponerse, ha venido acompañada de apreciaciones cambiarias en términos reales, ha provocado un fuerte auge de las importaciones, imprimiendo una vertiginosa tendencia ascendente al coeficiente de importaciones en el producto interno bruto. Se ha indicado también que esta oleada de productos importados ha alterado radicalmente las condiciones de competencia en los mercados internos, con consecuencias insoslayables para las industrias locales. En efecto, una parte al menos de la demanda interna se ha desviado de la producción local para volcarse hacia los productos importados.

Pero el aumento de las importaciones no tiene necesariamente, o solamente, consecuencias negativas en la economía de los países de la región. El acceso a productos de mayor calidad y más baratos, aparte del estímulo que representa para los productores locales, les beneficia directamente en la medida en que los procesos productivos utilizan insumos importados (como ocurre principalmente en la manufactura). Además, cuando aquellos productos son bienes de capital, resulta favorecida la inversión y la incorporación de tecnología. Conviene, pues, analizar en qué tipos de productos se han vertido las compras externas para obtener una primera aproximación de su influencia en la industria nacional.

⁴⁴ Véase Carrillo, Jorge, Michael Mortimore y Jorge Alonso Estrada (1998).

⁴⁵ La adaptación de las empresas y su reorientación hacia la exportación se analiza, a nivel microeconómico, en: Macario, Carla (1998).

Gráfico 6
PORCENTAJE DE IMPORTACIONES PROCEDENTES DE AMÉRICA LATINA



Fuente: CEPAL, sobre la base de cifras oficiales.

La clasificación de las importaciones relevante para los fines anteriores es, pues, la que se basa en el uso que se da a los productos importados en el país. A estos efectos se han agrupado en tres categorías, las mismas que se utilizan en el Sistema de Cuentas Nacionales, basadas a su vez en la clasificación por Grandes Categorías Económicas de las Naciones Unidas.⁴⁶ Estas son también las que emplea la CEPAL en su Anuario Estadístico. Las tres categorías comprenden los bienes de consumo, los bienes intermedios utilizados en la industria y los bienes de capital. Dentro de éstas, se han considerado separadamente dos grupos que tienen particular importancia en las importaciones: los combustibles y los vehículos automóviles de pasajeros.

⁴⁶ Naciones Unidas (1971).

En general, se ha observado un fuerte aumento de las compras externas después de la apertura comercial, aumento en que han participado las tres categorías mencionadas. Resulta destacable, empero, que el principal incremento se ha producido en la categoría de bienes de capital, fenómeno que puede tener cierta relación con la expansión de las inversiones extranjeras directas en la región.⁴⁷

Las mayores importaciones han provenido principalmente de los países desarrollados en el caso de los bienes de capital⁴⁸ y de los países latinoamericanos en el de los bienes intermedios y de consumo. Resultado de este proceso es que la región latinoamericana se ha convertido en la primera región abastecedora de bienes de consumo y, a menudo, también intermedios, mientras que los bienes de capital proceden principalmente de países desarrollados (sobre todo los Estados Unidos y la Unión Europea, en general en ese orden). La diferencia de ponderación que tiene América Latina como origen de estas dos categorías de bienes se muestra en el gráfico 6.

Las principales excepciones a este patrón de crecimiento de las compras externas se encuentran, una vez más, en la mitad norte de la región. Tanto en México como en los pequeños países de América Central y el Caribe, representados aquí por Costa Rica y Jamaica, los Estados Unidos son el primer abastecedor de todas y cada una de las tres grandes categorías de productos, es decir, incluidos los bienes de consumo. En Jamaica, las importaciones de bienes de capital tienen menor importancia que las de los otros dos rubros principales, lo que contrasta con la situación de los demás países de la región. En Chile, Asia comparte con América Latina el primer lugar como proveedor de bienes de consumo, lo que pone de manifiesto la importancia de los lazos comerciales de ese país latinoamericano con sus socios del otro lado del Pacífico.

⁴⁷ La inversión extranjera directa ha sido, en efecto, un componente importante de la inversión total en América Latina en la pasada década, si bien un elevado porcentaje de la misma (casi el 40% en 1996-1997, el más elevado de las regiones en desarrollo, según UNCTAD, 2000) correspondió a fusiones y adquisiciones de empresas.

⁴⁸ Esta conclusión confirma la que se desprende de los datos presentados en CEPAL (1997b).

III. Conclusión: virtudes y limitaciones del patrón de comercio de manufacturas en América Latina

La apertura comercial ha acompañado al creciente proceso de inserción comercial internacional de América Latina y el Caribe, pero es la integración regional y continental la que proporciona el marco en el que se han multiplicado las exportaciones de mercancías de la región. Estas consisten en la actualidad en una variedad de productos nuevos (en relación con las exportaciones de decenios anteriores) pertenecientes sobre todo a la categoría de bienes de consumo. En México, se trata en su mayoría de productos de la industria de ensamblado final, mientras que en América Central y el Caribe continúan floreciendo las industrias tradicionales, principalmente la textil (con excepciones como la de microprocesadores en Costa Rica).

Este patrón exportador, sin embargo, no deja de tener aspectos preocupantes. El potencial de expansión de la industria está limitado, en el sur de la región, por las características no sólo cuantitativas, sino también cualitativas del mercado regional, que son muy distintas a las que exhiben los mercados de los países desarrollados. En el norte de la región, en cambio, es tributario del modo peculiar de inserción en el mercado norteamericano. Es legítimo preguntarse si estos patrones de comercio son suficientes para sustentar una industria manufacturera competitiva a nivel mundial. De hecho, la realidad muestra que, pese a la apertura unilateral aplicada por los países, ha sido necesario contar con un sistema de preferencias arancelarias, o lo que es lo mismo, con

un mercado relativamente resguardado, para imprimir una aceleración a las exportaciones de manufacturas.

Más allá del debate sobre si los efectos de desviación del comercio superan o no a los de creación del mismo, debate que suele acompañar al otorgamiento de preferencias comerciales, parece que el mercado regional se ha convertido en un sustituto del mercado local, el mismo que las medidas de apertura aspiraban a trascender. Visto desde la sola perspectiva del tamaño, esa sustitución presenta ventajas innegables, pues proporciona a las empresas el mercado necesario para lograr, gracias a las economías de escala, un aumento de su eficiencia productiva. Pero las nuevas teorías del comercio internacional ponen ahora tanto énfasis, si no más, en la *calidad* del mercado como en su volumen. Este concepto trata de captar aspectos tales como las exigencias de calidad de los compradores y de los organismos reguladores, así como su capacidad tecnológica y financiera que se refleja en las transacciones comerciales y afecta a los proveedores.

Que el mercado regional se haya convertido en una extensión del mercado local para los países sudamericanos tiene correlato en el tipo de relaciones comerciales asimétricas que mantienen con el resto del mundo, en particular el mundo desarrollado: siguen siendo proveedores fundamentalmente de productos básicos, con mayor o menor elaboración, y compradores de bienes manufacturados, especialmente bienes de capital.

Por otro lado, se ha señalado que en los países vecinos de los Estados Unidos, el patrón de comercio basado en la industria de ensamblado presenta también, junto con una utilidad demostrada, deficiencias y limitaciones.⁴⁹ Estas provienen del hecho de que la maquila es una industria intensiva en mano de obra de baja calificación que, por su alto contenido de componentes importados y su reducido valor agregado nacional, tiene limitado efecto multiplicador en la economía en su conjunto.

En la superación de estas asimetrías estriba el desafío que tienen ante sí las economías de la región. El rápido incremento de las exportaciones de manufacturas en el marco del comercio intrarregional y continental puede verse como una fase del proceso de industrialización en América Latina y el Caribe. En este sentido, la conquista del mercado regional no constituiría un fin en sí mismo, sino un trampolín para dar el salto al mercado mundial. Pareciera que la sola apertura comercial unilateral no fue suficiente para dar ese salto. Queda por ver cuál sería la estrategia adecuada para lograrlo. La identificación de esta estrategia ha de apoyarse en un análisis más profundo de las cambiantes características del comercio intrarregional.

Una posible vía consiste en una mayor apertura de las propias agrupaciones de integración al comercio mundial. Se aplicarían así los mismos argumentos en que se sustentaron los procesos de apertura de los países, por lo que tal política equivaldría a profundizar dichos procesos. El acceso de las manufacturas a los mercados extrarregionales estaría facilitado por el desarrollo industrial logrado gracias al comercio intrarregional, del mismo modo que éste se benefició del desarrollo de una industria manufacturera al abrigo de la protección y de las políticas de sustitución de importaciones de los países.

Una segunda opción estriba en sacar el máximo partido del patrón actual de comercio, mediante una profundización de la integración subregional y regional. Esto implica, por un lado, la ampliación del mercado regional mediante la convergencia de los actuales esquemas de integración hacia un Área de Libre Comercio de las Américas (ALCA) y, por otro, la profundización de las agrupaciones existentes mediante la coordinación macroeconómica, la constitución de uniones monetarias y la unificación de los mercados de factores.

⁴⁹ Véase, por ejemplo, Buitelaar, Rudolf M., Ramón Padilla y Ruth Urrutia (1999).

No hay que excluir la posibilidad de efectuar una síntesis de estas alternativas, estudiando sus posibilidades e incompatibilidades, requisitos y secuencia más adecuada, así como las medidas complementarias de orden macroeconómico (incluida la coordinación entre los países) y microeconómico que se requieran para hacer del comercio el impulsor del crecimiento económico.

Bibliografía

- Abugattás, Luis (1999), “Estabilización macroeconómica, reforma estructural y comportamiento industrial: la experiencia peruana”, serie Reformas económicas, N° 48 (LC/L.1293), Santiago de Chile, Comisión Económica para América Latina y el Caribe (CEPAL).
- Agosín, Manuel y D. Tussie (1993), *Trade and Growth - New Dilemmas in Trade Policy*, Macmillan, Londres.
- Assael, Héctor y Mikio Kuwayama (1997), *Políticas industriales y comerciales en el marco del nuevo sistema de comercio: hacia un estudio comparativo entre Asia oriental y América Latina* (LC/L.1080), Santiago de Chile, Comisión Económica para América Latina y el Caribe (CEPAL), noviembre.
- Barja Daza, Gover (1999), “Las reformas estructurales bolivianas y su impacto sobre inversiones”, serie Reformas económicas, N° 42 (LC/L.1287), Santiago de Chile, Comisión Económica para América Latina y el Caribe (CEPAL).
- Benavente, José Miguel, Arnim Schwidrowski y Peter J. West (1991), “Política comercial y equidad”, Documento de Trabajo N° 5, Santiago de Chile, Comisión Económica para América Latina y el Caribe (CEPAL), diciembre.
- Bisang, Roberto y Georgina Gómez (1999), “Las inversiones en la industria argentina en la década de los noventa”, serie Reformas económicas, N° 41(LC/L.1286), Santiago de Chile, Comisión Económica para América Latina y el Caribe (CEPAL).
- Bonifaz, José Luis y Michael Mortimore (1999), *Colombia: un CANálisis de su competitividad internacional*, Santiago de Chile, Comisión Económica para América Latina y el Caribe (CEPAL), septiembre.
- Buitelaar, Rudolf M., Ramón Padilla y Ruth Urrutia (1999), “Centroamérica, México y República Dominicana: maquila y transformación productiva”, cuadernos de la CEPAL, N° 85, Santiago de Chile, Comisión Económica para América Latina y el Caribe (CEPAL).
- Cámara de Comercio de Bogotá (1993): *La apertura en Colombia. Agenda de un proceso*, Bogotá.

- Carrillo, Jorge, Michael Mortimore y Jorge Alonso Estrada (1998), "El impacto de las empresas transnacionales en la reestructuración industrial de México. El caso de las industrias de partes para vehículos y de televisores", serie Desarrollo productivo, N° 50 (LC/G.1994), Santiago de Chile, Comisión Económica para América Latina y el Caribe (CEPAL).
- Catao, L. y E. Falcetti (1999), "Determinants of Argentina's External Trade", Working Paper of the International Monetary Fund, septiembre.
- CEPAL (Comisión Económica para América Latina y el Caribe) (1999), Panorama de la inserción internacional de América Latina y el Caribe, 1998, Santiago de Chile.
- _____ (varios años), Panorama de la inserción internacional de América Latina y el Caribe, ediciones de 1996, 1997 y 1998, Santiago de Chile.
- _____ (1997a), Comercio exterior de bienes de capital en América Latina, 1985-1995 (LC/R.1701), Santiago de Chile, enero.
- _____ (1997b), Estrategia de apertura comercial: planteo teórico y evidencias empíricas (LC/R.1732), Santiago de Chile, junio.
- _____ (1997c), Trade and Industrial Policies in Argentina since the 1960s (LC/R.1778) Santiago de Chile, diciembre.
- _____ (1992), "El comercio de manufacturas de América Latina. Evolución y estructura 1962-1989", Estudios e Informes de la CEPAL, N° 88, Santiago de Chile.
- _____ (1979), Estudio Económico de América Latina, 1978, Santiago de Chile.
- Cabezas, Mabel, Jaime Contador y Vivianne Ventura-Dias (1999), "Trade reforms and trade patterns in Latin America", serie Comercio internacional N° 5, Comisión Económica para América Latina y el Caribe (CEPAL), diciembre.
- Cepeda Ulloa, Fernando (1994), Dirección política de la reforma económica en Colombia, FONADE - DNP, Bogotá.
- Coe, D., E. Helpman y A. Hoffmaster (1995), "North-South R&D Spillovers", CEPR Working Paper, N° 1133, London.
- Coe, D., y E. Helpman (1995), "International R&D Spillovers", European Economic Review, N° 39, pp. 859-887.
- Dan Ben-David y Michael B. Loewy (1995), "Free Trade and Growth", CEPR Discussion Paper, N° 1183.
- Edwards, Sebastian (1998), "Openness, Productivity and Growth: What do We Really Know?", Economic Journal.
- Evenson, R. (1995), Industrial Productivity Growth Linkages Between OECD Countries: 1970-1990, mimeo, Yale University Press, New Haven, Ct.
- Fajnzylber, Pablo y Daniel Lederman (1999), "Economic reforms and total factor productivity growth in Latin America and the Caribbean (1950-95) – an empirical note", Policy Research Working Paper, N° WPS 2114, World Bank, mayo.
- Helleiner, G. K. (ed.) (1992), Trade Policy, Industrialization and Development, Clarendon Press, Oxford.
- Hofman, André A. (2000), Economic Growth and Performance in Latin America, serie Reformas económicas N°54, Santiago de Chile, Comisión Económica para América Latina y el Caribe (CEPAL).
- Grossman, G. M. y E. Helpman (1993), "Endogenous Innovation in the Theory of Growth", NBER Working Paper, N°4527, noviembre.
- _____ (1990), "Trade, Innovation and Growth", American Economic Review, mayo.
- _____ (1991), Innovation and Growth in the Global Economy, MIT Press, Cambridge (Mass.) and London.
- _____ (1997), "Is having a rich natural-resource endowment detrimental to export diversification?", Discussion Papers, N° 124, UNCTAD, marzo.
- Katz, J. (2000), "Pasado y presente del comportamiento tecnológico de América Latina", serie Desarrollo productivo, N°75, Santiago de Chile, Comisión Económica para América Latina y el Caribe (CEPAL).
- _____ (1999), "Cambios estructurales y evolución de la productividad laboral en la industria latinoamericana en el período 1970-1996", serie Reformas económicas, N° 14, (LC/L.1171), Santiago de Chile, Comisión Económica para América Latina y el Caribe (CEPAL).
- Keller, W. (1997a), "How Trade Patterns and Technology Flows Affect Productivity Growth", Policy Research Working Paper, Word Bank, septiembre .
- _____ (1997b), "Trade and the Transmission of Technology", SSRI Working Paper, N° 9620R, University of Wisconsin, Madison, WI, marzo.

- _____ (1996), "Are International R&D Spillovers Trade-related? Analyzing Spillovers Among Randomly Matched Trade Partners", SSRI Working Paper, N° 9607, University of Wisconsin, Madison, WI (European Economic Review).
- Krishna, Kala, Ataman Ozyildirim y Normal R. Swanson (1998), "Trade, Investment, and Growth: Nexus, Analysis, and Prognosis", NBER Working Paper, N° W6861, diciembre.
- Krugman, P. y M. Obstfeld (1994), *International Economics: Theory and Practice*, Harper Collins, New York.
- Lachmann, W. (1999), "The development dimension of competition policy", Series on Issues in Competition Law and Policy, UNCTAD, Ginebra.
- Lichtenberg, F. y B. van Pottelsberghe de la Potterie (1996), "International R&D Spillovers: A Re-examination", NBER Working Paper, N° 5668, Cambridge, Ma.
- Macario, Carla (1998), "Restructuring in Manufacturing: Case Studies in Chile, Mexico and Venezuela", serie Desarrollo productivo, N° 44 (LC/G.1971), Santiago de Chile, Comisión Económica para América Latina y el Caribe (CEPAL).
- Matusz, Steven J. y David Tarr (1999), *Adjusting to Trade Policy Reform*, World Bank.
- Mayer, J. (1997), "Is having a rich natural-resource endowment detrimental to export diversification?", Discussion Papers, N° 124, UNCTAD, marzo.
- _____ (1996), "Implications of New Trade and Endogenous Growth Theories for Diversification Policies of Commodity-Dependent Countries", Discussion Papers, N° 122, UNCTAD diciembre.
- Mendiola, Gerardo (1999), "México: empresas maquiladoras de exportación en los noventa", serie Reformas económicas, N° 49 (LC/L.1326), Santiago de Chile, Comisión Económica para América Latina y el Caribe (CEPAL).
- Moreno-Brid, Juan Carlos (1999), "Reformas macroeconómicas e inversión manufacturera en México", serie Reformas económicas, N° 47 (LC/L. 1292), Santiago de Chile, Comisión Económica para América Latina y el Caribe (CEPAL).
- Mortimore, Michael and Wilson Peres (1998), *Policy Competition for Foreign Investment in the Caribbean Basin: Costa Rica, the Dominican Republic and Jamaica*, Santiago de Chile, Comisión Económica para América Latina y el Caribe (CEPAL).
- Mortimore, Michael, José Luis Bonifaz y José Luis Duarte de Oliveira (1997), "La competitividad internacional: un CANálisis de las experiencias de Asia en desarrollo y América Latina", serie Desarrollo productivo, N° 40 (LC/G.1957), Santiago de Chile, Comisión Económica para América Latina y el Caribe (CEPAL).
- Mortimore, Michael (1999), "Industrialización a base de confecciones en la cuenta del Caribe: ¿un tejido raído?", Revista de la CEPAL, N° 67 (LC/G.2055-P), Santiago de Chile, Comisión Económica para América Latina y el Caribe (CEPAL), abril.
- _____ (1995), "Paths toward international competitiveness: A CANalysis", serie Desarrollo productivo, N° 26, Santiago de Chile, Comisión Económica para América Latina y el Caribe (CEPAL).
- Naciones Unidas (1971), *Clasificación por grandes categorías económicas*, Informes Estadísticos, serie M, N° 53, Nueva York.
- Ocampo, José Antonio y L. Taylor (1998), "Trade liberalization in developing economies: Modest benefits but problems with productivity growth, macro prices, and income distribution", *The Economic Journal*, Vol. 108, septiembre.
- Organización Mundial de Comercio (1999), *Informe Anual 1999*, Ginebra.
- _____ (1995), *International Trade 1995*, Ginebra.
- Pack, Howard y Kamal Saggi (1999), "Exporting, externalities, and technology transfer", Policy Research Working Paper, N° WPS 16, World Bank, febrero.
- Padoan, Pier Carlo (1996), "Trade and the Accumulation and Diffusion of Knowledge", Working Paper N° 1679, World Bank, noviembre.
- Ramírez, Juan Mauricio y Liliana Núñez (1999), "Reformas estructurales, inversión y crecimiento: Colombia durante los años noventa", serie Reformas económicas, N° 45 (LC/L.1290), Santiago de Chile, Comisión Económica para América Latina y el Caribe (CEPAL).
- Rivera-Batiz, L. y P. Romer (1991), "Economic Integration and Endogenous Growth", *Quarterly Journal of Economics*, CVI: 531-555.
- Roberts, Mark J. y Tybout, James R. (1997), *What makes exports boom?*, World Bank, enero.
- Rodríguez, Francisco y Dani Rodrik (1999), "Trade Policy and Economic Growth: A Skeptic's Guide to Cross-National Evidence", NBER Working Paper, N° W7081, National Bureau of Economic Research, abril.
- Rodrik, Dani (1997), *Has Liberalization Gone too Far?*, Institute for International Economics, Washington, DC.

- _____ (1992), "Conceptual Issues in the Design of Trade Policy for Industrialization", *World Development*, Vol 20, N° 3.
- Rutherford, Thomas F. y David G. Tarr (1997), "Blueprints, Spillovers and the Dynamic Gains from Trade Liberalization in a Small Open Economy", in Richard Baldwin and Joseph Francois (eds.), *Dynamic Issues in Applied Commercial Analysis*, Cambridge, Cambridge University Press.
- Sachs, J. D., y A. Warner (1995), "Economic Reform and Process of Global Integration", *Brooking Papers on Economic Activity*, pp. 1-117.
- Shuby Andriamananjara y John Nash (1997), "Have Trade Policy Reforms Led to Greater Openness in Developing Countries?", Working Paper, N° 1730, World Bank, febrero.
- Tokman, Víctor E. y Daniel Martínez (1999), "Costo laboral y competitividad en el sector manufacturero de América Latina, 1990-1998", *Revista de la CEPAL*, N° 69 (LC/G.2067), Santiago de Chile, Comisión Económica para América Latina y el Caribe (CEPAL), diciembre.
- UNCTAD (2000), *Impact of Cross-Border Mergers and Acquisitions on Development and Policy Issues for Consideration (TD/B/COM.2/EM.7/2)*, June.
- _____ (1999), *Trade and Development Report, 1999*
- Vicens, Lorenzo, Eddy M. Martínez y Michael Mortimore (1998), "La competitividad internacional de la industria del vestuario de la República Dominicana", serie Desarrollo productivo N° 45 (LC/G.1973), CEPAL, Santiago de Chile, Comisión Económica para América Latina y el Caribe (CEPAL).
- Wacziarg, Romain (1998), "Measuring the Dinamic Gains from Trade", *Policy Research Working Paper*, N° 2001, World Bank.
- Winters, L. Alan (2000), *Trade policy as development policy: Building on fifty years' experience*, presentado a la Mesa Redonda de Alto Nivel sobre Comercio y Desarrollo, UNCTAD, febrero.
- Wood, A. (1998), "Globalization and the rise in labour market inequalities", *The Economic Journal*, Vol. 108, septiembre.

Anexos

Anexo 1

Situación en países escogidos

1. Argentina

Aunque en Argentina, la liberalización comercial se inició en el decenio de 1970, el promedio arancelario era aún cercano a 40% en 1987. En 1989 tuvo lugar la aplicación de un conjunto de drásticas reformas entre las cuales figuran el desarme arancelario y la supresión de los contingentes de importación. Como consecuencia, el promedio arancelario cayó a poco más de 9% en 1994, si bien se elevaron aranceles específicos para hacer frente a los déficit de cuenta corriente del balance de pagos y ciertas industrias, como la automotriz, conservaron un régimen de altos aranceles y contingentes de importación.⁵⁰

Efectivamente, desde el comienzo de esta segunda fase liberalizadora las importaciones se dispararon, con lo que su coeficiente en el PIB pasó de menos de 5% en 1989 a 18% en 1998 (en dólares constantes de 1990). El coeficiente de exportaciones, en cambio, mantuvo la evolución errática, con tendencia al alza, que mostrara desde mediados de los años setenta, sin que estuviera aparentemente afectado por la apertura de la economía en el presente decenio.

Sin embargo, el valor de las exportaciones de manufacturas se aceleró fuertemente a partir de 1993. Los principales responsables de esta aceleración fueron los productos no tradicionales, que crecieron a un ritmo medio de 30% anual entre ese año y 1997 y rápidamente pasaron a encabezar en importancia la lista de rubros exportadores. Este fenómeno coincidió con la profundización de la apertura económica. Sin embargo, su determinante principal parece haber sido otro acontecimiento que tuvo lugar en ese mismo periodo: la consagración del Mercosur como zona de libre comercio para la mayoría de los productos argentinos.

La aceleración de los valores exportados no se limitó a la mencionada categoría de bienes, sino que también afectó a los productos básicos, tanto en bruto como semielaborados. Dentro de éstos, el protagonismo correspondió a los alimentos y a los productos básicos semielaborados intensivos en trabajo. El auge de estos dos grupos, junto con el de los productos manufacturados no tradicionales, tuvo lugar en las exportaciones dirigidas a América Latina, y en particular al Mercosur (principalmente Brasil). Este hecho se pone sobre todo de manifiesto en lo que respecta a las manufacturas no tradicionales: su espectacular expansión se apoyó exclusivamente en dichos mercados. En el caso de las otras dos categorías de productos básicos, también contribuyeron los mercados de Asia y, en menor medida, de Europa occidental.

Las importaciones de bienes argentinos han venido creciendo vertiginosamente desde 1992, a raíz de la apertura económica. En los tres decenios pasados, este crecimiento solo tiene paralelo en el ocurrido en los últimos años de los setenta, antes de que la crisis de la deuda pusiera un brusco fin al mismo y deprimiera las importaciones durante toda una década. En el decenio de 1990, el ritmo de crecimiento fue más alto en lo que respecta a los bienes de capital. Como consecuencia de ello, esta categoría sobrepasó en valor absoluto a la de bienes intermedios, revirtiendo las posiciones que ambas ocupaban en los años setenta. El grupo de bienes de consumo figuró en tercer lugar en el decenio pasado, tanto en lo que se refiere a su magnitud relativa como a su ritmo de crecimiento.

Otra diferencia entre los períodos de rápido crecimiento en los años setenta y en los noventa es que en estos últimos, la principal región abastecedora era América Latina, mientras que en los

⁵⁰ CEPAL (1997c).

setenta ésta compartía con los Estados Unidos la segunda posición tras los países que hoy componen la Unión Europea. El grueso de las compras a los países latinoamericanos y del Caribe se concentra en los socios argentinos del Mercosur. Esta característica se mantiene en lo que respecta a los bienes intermedios y a los bienes de consumo, para los cuales la región ocupa el primer lugar entre los diversificados orígenes regionales de las compras externas argentinas. En cambio, los bienes de capital proceden en primer lugar de la Unión Europea y de los Estados Unidos, seguidos de cerca por América Latina (fundamentalmente el Mercosur) y, de lejos, por los países asiáticos en desarrollo y el Japón.

2. Bolivia

El coeficiente de importación de Bolivia comenzó a elevarse sostenidamente a fines de los años ochenta, poco después de que se comenzara a profundizar el proceso de liberalización comercial. Tras una interrupción en 1988, entre ese año y 1999 dicho coeficiente pasó de 23% a 29%. Anteriormente, la crisis de la deuda había rematado una trayectoria descendiente que se prolongaba desde la crisis del petróleo en 1973. El coeficiente de exportación, por su parte, fluctuó ampliamente en torno a una tendencia levemente decreciente durante los decenios de 1970 y 1980 y apuntaba cierta recuperación en el de 1990.

Las exportaciones de manufacturas fueron tradicionalmente de escasa significación hasta que a principios del decenio de 1990, es decir, mucho después del comienzo de la política de liberalización comercial, registraran un alza espectacular que llevó el porcentaje de manufacturas en las exportaciones totales de 4% en 1990 a 32% en 1994. Este alza estuvo concentrada en los productos tradicionales y en un mercado principalmente, los Estados Unidos. Sin embargo, en los dos años siguientes se produjo un brusco descenso, con lo que dicho coeficiente se situaba en poco más de 20% en 1997.

El aumento global de las exportaciones bolivianas en el decenio se apoyó sobre todo en los productos agrícolas semielaborados intensivos en trabajo (los cuales llegaron a sobrepasar en valor a los productos mineros, principal rubro de dichas exportaciones a raíz de la declinación de los combustibles), así como, en menor medida, en las materias primas agrícolas. La expansión de estos productos coincide con el período de apertura comercial y se debe al incremento de las ventas en un solo mercado: el latinoamericano.

Las importaciones bolivianas se han caracterizado por una trayectoria fluctuante en los tres últimos decenios. Subyacente a ésta aparece una tendencia creciente en la segunda mitad de los años setenta que se quebró en los ochenta y, posteriormente, una aceleración en el decenio de 1990. Si bien todos los grupos de productos comparten este patrón, el ritmo de aumento en el último decenio fue especialmente elevado en lo que respecta a los bienes de capital, cuyas compras pasaron así a superar en magnitud absoluta a las de bienes intermedios.

3. Brasil

En Brasil, la apertura comercial se inició de forma gradual en 1987. El proceso hizo descender el arancel medio de 51% a 12%, antes de que éste aumentara en 1995 a raíz de la elevación temporal de aranceles en los sectores automotriz y electrodomésticos. Brasil es, junto con Argentina, el país cuyo sector externo es menor en relación al tamaño de la economía. No obstante, el grado de apertura aumentó sensiblemente desde 1990 en lo que respecta a las importaciones y desde 1980 en lo tocante a las exportaciones.

El alza del coeficiente de importación en el producto interno durante el decenio de 1990 representó una recuperación de la acusada caída sufrida por esa variable a partir de la crisis del petróleo de los años setenta. Dicha recuperación coincidió con la apertura comercial, si bien con

algún retraso, y posteriormente con la aplicación con éxito del Plan Real de estabilización de la economía, que permitió desterrar la hiperinflación. El coeficiente de exportación subió sensiblemente a partir de la reforma, aunque ya lo venía haciendo, con altibajos, desde comienzos de los ochenta.

Las ventas externas de productos manufacturados de Brasil exhiben una tendencia de crecimiento constante durante los tres últimos decenios, periodo durante el cual constituían el componente más dinámico de las exportaciones. Como consecuencia de ello, desde fines de los años ochenta superaron en valor a las exportaciones de productos primarios no elaborados, que hasta ese momento era el componente mayoritario, y desde mediados de los años noventa sobrepasaron también a las exportaciones de productos básicos semielaborados, las que a su vez habían dejado atrás a las de productos sin elaborar. La tendencia creciente de las exportaciones manufactureras sólo se vio interrumpida a raíz de la crisis de la deuda en 1982, a mediados del decenio de 1980 y en 1990. La apertura económica no parece haber tenido influencia directa sobre la tendencia ya creciente de esas exportaciones.

En cambio, al igual que sucedió en Argentina, la consolidación del Mercosur ha coincidido con un periodo de alto crecimiento no sólo de las exportaciones de manufacturas, sino también (si bien en menor grado) de productos básicos semielaborados. Entre las primeras, el grupo responsable del desempeño del conjunto fue el de productos no tradicionales, que era también el de mayor valor en términos relativos. Esta importante categoría ha cobrado un notable auge durante el presente decenio, lo que se derivó de la fuerte expansión de las exportaciones a América Latina y, sobre todo, al Mercosur. Solamente en 1995 se produjo una momentánea interrupción de esa tendencia como consecuencia de la crisis de México, que afectó a toda América Latina, pero en especial a ese país y a Argentina. Como consecuencia de esta evolución, en 1997 el mercado latinoamericano igualaba en importancia al de la Unión Europea como principal destino de las exportaciones totales brasileñas.

Las diversificadas importaciones del Brasil se componen mayoritariamente de bienes de capital y de productos intermedios, que son los grupos que han registrado además los mayores ritmos de aumento recientemente, verdaderamente vertiginosos en el lustro anterior al comienzo de la crisis asiática. Las importaciones de bienes de consumo mostraron una aceleración similar en ese periodo, pero fueron las primeras en ceder ante la crisis, con lo que no han vuelto a superar el techo alcanzado en 1995. Destacan también las compras de vehículos automóviles, tradicionalmente poco significativas, que despegaron en la primera mitad del presente decenio.

Las importaciones brasileñas proceden de todas las áreas geográficas, pero predominan, a partes casi iguales, las de la Unión Europea, los Estados Unidos y América Latina. Las tres han registrado un espectacular incremento en este decenio. Esto se aplica, en particular, a las importaciones de bienes intermedios. En los demás grupos de productos se presentan algunas divergencias respecto de este patrón. América Latina ha aumentado vertiginosamente sus suministros de productos de consumo, cuyo valor pasó de 600 a 3 300 millones de dólares (excluidos los automóviles) en sólo tres años después de 1992. Con ello se ha convertido, con diferencia, en el principal proveedor. Lo mismo ha sucedido en el caso específico de los vehículos automóviles de pasajeros. Esta evolución refleja el desarrollo del Mercosur como zona de libre comercio y la rápida expansión de los intercambios con Argentina.

Las mayores importaciones de bienes de capital registradas a partir de 1992 se han concentrado principalmente en los Estados Unidos y la Unión Europea, los principales abastecedores. Las compras a América Latina, aunque menos importantes, han mantenido su tendencia ascendiente que ya registraban desde los años ochenta.

4. Colombia

En Colombia, tras un largo historial de altibajos, el coeficiente de importación se elevó bruscamente a partir de 1991, lo que lo hizo pasar de menos de 16% en aquel año a 32% en 1994. La primera fecha coincidió con la aplicación, bastante radical, del programa de apertura económica.⁵¹ Entre 1990 y 1991, el promedio de los gravámenes a la importación bajó de 25% a 14%, mientras se liberalizaba profundamente el régimen de licencia previa de las importaciones. Ello no afectó, sin embargo, a la tendencia del coeficiente de exportaciones, moderadamente creciente desde principios del decenio de 1980.

Las exportaciones de manufacturas se aceleraron a partir de la segunda mitad de los años ochenta. Esta evolución precedió a la apertura de la economía. Es posible observar, sin embargo, diferencias en cuanto a la evolución de los distintos tipos de productos manufacturados. La aceleración registrada en la segunda mitad de los ochenta se debió a los productos tradicionales. Este crecimiento se quebró en 1991 y a partir de ese año se aceleraron notablemente las exportaciones de productos no tradicionales, que pronto pasaron a superar a aquéllas en valor absoluto. Las exportaciones de insumos básicos siguieron una tendencia levemente ascendente sin claros puntos de inflexión.

Por consiguiente, no cabe descartar la posibilidad de que la apertura haya tenido una influencia positiva en las exportaciones de productos manufacturados no tradicionales, aunque tampoco es imposible que haya perjudicado a las de productos tradicionales. Es interesante observar que la aceleración de las primeras en los años posteriores a 1991 se sustentó en el mercado latinoamericano; por consiguiente, si la apertura ejerció una influencia, fue sólo en las ventas a ese mercado. Paralelamente, las exportaciones de productos manufacturados tradicionales se estancaron después de 1991 debido a la declinación de las ventas a América Latina. Las destinadas a los Estados Unidos aumentaron a fuerte ritmo. El estancamiento del mercado europeo y el auge del mercado latinoamericano se pusieron también de manifiesto en lo que respecta a las ventas de insumos básicos. En consecuencia, América Latina constituye el destino privilegiado de las exportaciones manufactureras totales de Colombia.

La participación del mercado regional permite explicar la evolución de estas exportaciones en los últimos treinta años. Hasta el inicio de la crisis de la deuda, las ventas de manufacturas habían crecido sostenidamente. En los años siguientes se produjo una caída, ya que la crisis de la deuda afectó sobre todo a las economías latinoamericanas, provocando una contracción de ese mercado, antes de la recuperación que tuvo lugar desde fines de los años ochenta.

En lo que respecta a las importaciones, su valor comenzó a aumentar de manera vigorosa inmediatamente después de efectuada la apertura comercial a comienzos del decenio de 1990. Entre 1991 y 1997, las compras externas pasaron de 5 000 millones de dólares a más de 15 000 millones. Este ritmo de crecimiento superó ampliamente al registrado en los años setenta, antes de que la crisis de la deuda provocara en los ochenta un estancamiento de las importaciones.

Dicho auge abarcó a las tres grandes categorías de productos, con la excepción de los combustibles. En términos tanto absolutos como relativos, el mayor crecimiento correspondió a los bienes de capital, seguidos de cerca por los bienes intermedios. Entre 1992 y 1993 tuvo lugar un fuerte aumento de las compras de automóviles, las que después se estabilizaron en los nuevos niveles alcanzados.

⁵¹ Puede encontrarse una detallada descripción del proceso de apertura en: Cámara de Comercio de Bogotá (1993); Cepeda Ulloa, Fernando (1994).

Si se observa la procedencia de las importaciones destaca el mayor aumento de las provenientes de los Estados Unidos y de los países de América Latina, seguidas de las originadas en la Unión Europea. Las compras a estos países muestran un patrón de especialización. Los bienes de capital proceden cada vez más de los Estados Unidos y, en menor grado, de la Unión Europea. A éstos se suman los países latinoamericanos en lo que respecta a las compras de bienes intermedios y, sobre todo, de artículos de consumo; para estos últimos, los abastecedores regionales han superado en importancia, a partir de mediados del decenio, a los de los otros grupos de países considerados individualmente.

5. Costa Rica

En Costa Rica, la proporción de las importaciones en el producto viene creciendo sostenidamente desde 1983, es decir, antes de la iniciación del proceso de apertura comercial en 1986. Por otro lado, a partir de este último año tuvo lugar un aumento del ritmo de crecimiento de la proporción del producto exportada. Medido en dólares constantes de 1990, el coeficiente de exportación, que apenas había aumentado desde 1970, pasó de 26% en 1986 a 52% en 1998. El de importación había caído a 24% en 1982, recuperándose luego progresivamente hasta alcanzar 59% en 1998.

La industria maquiladora ha sido responsable del fuerte incremento que han mostrado las exportaciones en años recientes. El grueso de ese incremento se debe a una sola empresa estadounidense (Intel). Excluida la maquila, el mayor ritmo de crecimiento de las exportaciones ha correspondido, especialmente en el presente decenio, a los productos alimenticios, que incluyen el principal rubro de las ventas de este país, el café. Las de productos manufacturados también se han incrementado a lo largo del tiempo, aunque la crisis de la deuda determinó una caída temporal. Los componentes más dinámicos fueron los productos tradicionales y los no tradicionales.

Dicha caída temporal constituye una consecuencia de la importancia primordial que asume el mercado latinoamericano para los productos manufacturados (excluida la maquila), puesto que la crisis de la deuda afectó en particular a las economías de América Latina. Este mercado constituye, en efecto, el principal destino para los insumos básicos y para los productos manufacturados no tradicionales. En el caso de las manufacturas tradicionales, el mercado estadounidense tiene en la actualidad un peso equiparable al latinoamericano, después de haberse expandido considerablemente desde los años ochenta. El crecimiento de las ventas a este mercado no parece guardar relación con la apertura comercial, pero existe una coincidencia temporal entre esta última y la aceleración de las exportaciones de productos manufacturados al mercado latinoamericano, en lo que respecta tanto a los insumos básicos como a los productos tradicionales y los no tradicionales.

Las importaciones de Costa Rica recuperaron en la segunda mitad de los años ochenta el dinamismo que tuvieron en los setenta y que habían perdido a raíz de la crisis de la deuda. La estructura de las compras no cambió fundamentalmente entre esos dos períodos. El principal grupo continuó siendo el de los bienes intermedios, seguido en proporciones similares por los bienes de consumo (incluidos los vehículos automóviles) y los bienes de capital. Pero estos dos últimos se aceleraron fuertemente en la segunda mitad del decenio de 1990, de manera que en 1998, los bienes de capital se habían erigido en el grupo dominante y los bienes de consumo se habían equiparado a los intermedios.

Este último fenómeno coincidió con un aumento vertiginoso de la importancia de los Estados Unidos como región geográfica abastecedora, lo que la ratificó en el primer lugar que había adquirido en el pasado decenio. Las importaciones procedentes de América Latina, de las que tan solo una parte minoritaria corresponden al Mercado Común Centroamericano, también

crecieron durante ese decenio, aunque a un ritmo claramente inferior. Este bastó, sin embargo, para colocar a la región en la segunda posición entre los abastecedores de Costa Rica.

El crecimiento de las compras a América Latina se concentró en los bienes intermedios y de consumo. En lo que se refiere a estos últimos, la región perdió a fines de los noventa su posición de principal abastecedora en favor de los Estados Unidos, que son el origen principal de los demás grupos de productos. La diferencia es especialmente acusada en lo que respecta a los bienes de capital, cuyas compras al país norteamericano se multiplicaron en 1997 y 1998, al igual que las de bienes de consumo.

6. Chile

Chile es, con Argentina, el país que inició más tempranamente su proceso de apertura comercial. La evolución del coeficiente de importación fue paralela a ese proceso, elevándose bruscamente a partir de 1976 antes de caer aún más bruscamente durante la crisis de 1982, cuando el proceso liberalizador sufrió un retroceso y la economía una profunda recesión. Desde mediados de los años ochenta, dicho coeficiente ha manifestado una tendencia sostenida al alza, la que se ha acelerado incluso en la segunda mitad de los noventa. El coeficiente de exportación, en cambio, ha tendido moderadamente al alza desde 1974, si bien con alguna recaída. En el presente decenio, su dinamismo ha sido notoriamente menor que el del coeficiente de importación.

A pesar de lo temprano de la apertura comercial, las exportaciones de manufacturas sólo comenzaron a despegarse en la segunda mitad del decenio de 1980. Entre 1986 y 1998, su valor creció anualmente en un 22% en promedio (si bien partiendo de niveles muy bajos), gracias sobre todo a los productos no tradicionales. Aunque ese porcentaje es superior al del crecimiento de los productos básicos en el mismo periodo (14%), en términos absolutos estos últimos crecieron más, ya que constituyen el grueso de las exportaciones chilenas. Por lo tanto, la brecha entre uno y otro grupo de productos se fue ampliando de manera constante.

Es interesante observar que la expansión de ambas categorías se sustentó en distintos mercados. Las mayores exportaciones de productos básicos tuvieron una variedad de destinos, en particular los mercados de la Unión Europea, los Estados Unidos, Asia (incluido Japón) y América Latina. En cambio, el crecimiento de las exportaciones de manufacturas fue posible gracias sobre todo a la expansión del mercado latinoamericano, hasta el punto de que la participación de este mercado en las exportaciones manufactureras, que alcanzaba una tercera parte en 1985, pasó a ser mayoritaria (56%) en 1998.

El aumento más rápido de las importaciones de Chile se ha producido en el rubro de bienes de capital, el que viene creciendo a fuerte ritmo desde mediados del decenio de 1980. Las compras de bienes intermedios y de artículos de consumo también se han acelerado notablemente, aunque el inicio de ese proceso fue posterior en algunos años al que afectó a los bienes de capital. Para 1998, estos últimos constituían el grupo más importante en las compras externas chilenas, con casi el 40% del valor total de las mismas.

Las compras a los Estados Unidos, la Unión Europea y América Latina componen el grueso de las importaciones y son también las que más han crecido, repartidas más o menos equitativamente entre esas tres áreas de procedencia. Sólo desde mediados del decenio de 1990, las importaciones procedentes de América Latina han registrado un ritmo de aumento mayor que las de los Estados Unidos y la Unión Europea, convirtiendo a la región en la primera zona geográfica abastecedora.

Esta pauta adquiere matices diferentes en lo que respecta a cada una de las grandes categorías de bienes importados. La región latinoamericana es el primer abastecedor de bienes intermedios para la industria gracias al mayor crecimiento que ha registrado desde mediados de los

años ochenta. Le siguen a poca distancia los Estados Unidos y la Unión Europea. El mismo papel desempeña la región en cuanto a los productos de consumo, esta vez compartido con los países en desarrollo de Asia, también seguidos a cierta distancia por la Unión Europea y los Estados Unidos. En el caso particular de los vehículos automóviles, el carácter tradicional de principal proveedor del Japón era compartido en los años previos al inicio de la crisis asiática por los países en desarrollo de Asia y de América Latina; el crecimiento brusco de las compras a esta última región ha sido producto de la entrada en vigor de acuerdos de liberalización comercial con México y el Mercosur, principalmente.

Por último, el sector de bienes de capital es el único en que el principal protagonismo como abastecedor no corresponde a América Latina, aunque es destacable el crecimiento sostenido que han registrado las compras regionales de estos productos. El principal aumento se ha producido en los envíos procedentes de los Estados Unidos y la Unión Europea, que concentran la mayor parte de las importaciones totales en esta categoría.

7. Jamaica

Las exportaciones de manufacturas de Jamaica, que habían venido creciendo sostenidamente desde 1970 por lo menos, se aceleraron después del inicio del programa de liberalización comercial en 1986 y, aunque después se estancaron, recuperaron e intensificaron su dinamismo tras la profundización de la apertura a comienzos del decenio de 1990. Ello hizo que en 1993, los productos manufacturados superaran en importancia a los productos básicos sin elaborar, aunque ambos se encuentren aún a gran distancia de los productos básicos semielaborados. Las manufacturas llegaron a representar a mediados del decenio pasado la cuarta parte del valor de las exportaciones totales, comparado con alrededor del 5% a mediados de los setenta y 15% en 1986, al iniciarse la apertura comercial.

Esta evolución de las exportaciones de productos manufacturados responde básicamente a la de su componente principal, los productos tradicionales (en los que tienen peso decisivo las prendas de vestir). Lo que diferencia a Jamaica de los países sudamericanos es que, contrariamente a éstos, la expansión de las ventas no se ha producido en el mercado regional, sino en el de los Estados Unidos. El factor individual con mayor peso en dicha evolución ha sido el régimen especial concedido a aquellos productos en este último mercado, el que ha influido en las decisiones de las grandes empresas extranjeras del ramo de instalarse en Jamaica.⁵²

La relación privilegiada de Jamaica con los Estados Unidos se refleja también en su comercio de importación. Este último país es el principal abastecedor y también aquél donde las compras han ido creciendo más rápidamente durante los tres decenios pasados. Esto se aplica a los tres grandes grupos de productos, si bien las importaciones de productos de consumo e intermedios han registrado el mayor crecimiento a partir de los años ochenta. Además, las compras de bienes de capital a la Unión Europea han crecido notablemente en 1997 y 1998. En cambio, las importaciones procedentes de la región sólo han aumentado significativamente en los años noventa y en lo que respecta a los bienes de consumo e intermedios. En este comercio, aún muy alejado del procedente de los Estados Unidos, tienen una importante participación (superior a la mitad) los países miembros, como Jamaica, de la Comunidad del Caribe (CARICOM).

El primer lugar en las importaciones de Jamaica lo ocupan los bienes de consumo, los que, por su rápido crecimiento en el decenio pasado, superaron en valor a las compras de bienes intermedios. Los bienes de capital han perdido importancia relativa y se sitúan en tercer lugar.

⁵² Véase, por ejemplo, Mortimore, Michael and Wilson Peres (1998); Mortimore, Michael (1999).

8. México

La apertura comercial se llevó a cabo en México de forma gradual a partir de la primera mitad del decenio de 1980, cuando el arancel promedio se redujo en la mitad para colocarse en un 12%.⁵³ Entre 1985 y 1988, precisamente, la proporción del producto interno exportada aumentó sensiblemente. No obstante, ésta ya había crecido, y en mayor proporción, a comienzos del decenio de 1980, coincidiendo con la crisis de la deuda. En aquel período, el coeficiente de exportaciones se había acelerado vigorosamente tras haber registrado un leve incremento durante los años setenta. Entre 1988 y 1994 tendió a estabilizarse, antes de la fuerte devaluación del peso; el ajuste subsiguiente la hizo aumentar de nuevo.

La relación entre importaciones y producto cayó también durante las crisis externas, especialmente la de comienzos de los ochenta, empezando con la provocada por el alza de los precios del petróleo en los años setenta. En el resto del período creció fuertemente, en particular desde 1977.

La evolución de la industria manufacturera de exportación mexicana ha estado marcada por la industria maquiladora desarrollada al abrigo del gran mercado vecino de los Estados Unidos. Este ha sido el único sector que ha crecido ininterrumpidamente durante los dos últimos decenios, al estar desligado de los avatares de la actividad económica interna. Tras haber mostrado tasas de crecimiento elevadas hasta 1994, a partir de ese año la entrada en vigor del Tratado de Libre Comercio de América del Norte aportó una nueva dimensión y un nuevo impulso a la industria maquiladora.⁵⁴ Resultado de ello, las exportaciones de manufacturas crecieron vertiginosamente hasta llegar a representar en 1998 más del 80% de las exportaciones totales mexicanas. Muy atrás quedó la estructura exportadora de los años ochenta, dominada por los hidrocarburos.

Por consiguiente, el auge de las exportaciones de manufacturas se apoyó en un solo mercado, los Estados Unidos, lo que es válido para todas las categorías de productos: insumos básicos, productos tradicionales y no tradicionales. De éstas, los principales protagonistas del auge son los productos no tradicionales, seguidos muy de lejos por los tradicionales. El mercado latinoamericano presentó una importancia secundaria en esa evolución, aunque también registró, en términos relativos, un crecimiento notable, superior a las demás regiones de destino si se exceptúan los Estados Unidos.

Las relaciones con los Estados Unidos también dominan las importaciones mexicanas; en este sentido, el paralelismo que existe entre éstas y las exportaciones se deriva, entre otros factores decisivos, del elevado porcentaje que representa el comercio de productos de la industria maquiladora. Los Estados Unidos constituyen, para México, la principal región abastecedora, ya sea de productos de consumo, intermedios o de capital. Las compras a ese país han crecido vertiginosamente en el decenio de 1990, recuperando y superando el ritmo de aumento que ya se había observado a fines de los años setenta, antes de la caída brusca inducida por la crisis de la deuda.

Resulta destacable que, en valores absolutos, el crecimiento de las compras de bienes de capital ha superado el de las compras de bienes intermedios (y éstas las de bienes de consumo), característica que ya se había esbozado a fines de los setenta.

⁵³ En el presente decenio se produjo además, a partir de 1994, la incorporación al Área de Libre Comercio de América del Norte, lo que llevó consigo la iniciación en 1994 de un proceso de liberalización de las importaciones provenientes de los Estados Unidos (el principal abastecedor) y Canadá. Por otro lado, a raíz de la crisis de 1994 se elevaron los aranceles de diversos productos, con lo que el arancel medio subió a 13.5%.

⁵⁴ Véase un análisis de este tema en Mendiola (1999).

9. Perú

Perú profundizó su proceso de liberalización económica y comercial a partir de comienzos del decenio de 1980, al mismo tiempo que su coeficiente de importación iniciaba una fase francamente ascendente tras haber sufrido oscilaciones acusadas en los dos decenios anteriores. Entre 1989 y 1993, dicho coeficiente pasó de 15% a 22%. El coeficiente de exportación no estuvo menos sujeto a una fuerte variabilidad, si bien en los años noventa se percibe cierto repunte que, al igual que en el caso de las importaciones, está aún por confirmar en vista de la errática trayectoria pasada.

Las exportaciones de manufacturas comenzaron a elevarse de manera sostenida, aunque lenta, a partir de fines de los años ochenta y se aceleraron a partir de 1994. Así, el valor en dólares de las mismas volvió a superar los 500 millones en 1989 por primera vez desde la crisis de la deuda, alcanzó los mil millones en 1995 y dos años después rebasaba los 1 500 millones. Históricamente, esta evolución ha coincidido en términos generales con el período de apertura comercial. Sin embargo, el crecimiento del valor de las exportaciones manufactureras ha ido a la zaga de las exportaciones de productos básicos semielaborados, principalmente los metales y los productos agrícolas intensivos en trabajo. El mal desempeño de los productos básicos sin elaborar, sin embargo, mantuvo constante el porcentaje de las exportaciones de manufacturas en las totales, en apenas por encima del 20%, durante la primera mitad del presente decenio. Posteriormente, ese porcentaje fue en aumento.

El crecimiento de las ventas de manufacturas a partir de 1994 se debió fundamentalmente a los productos tradicionales. Dicha expansión no estuvo limitada al mercado latinoamericano, aunque éste tuvo también una importante contribución. Los destinos principales, y también los que más crecieron, fueron los de los países desarrollados, especialmente los Estados Unidos.

En resumen, la expansión de las exportaciones de manufacturas del Perú, aunque menor que la de productos básicos, fue moderada, pero apreciable, y coincidió con la apertura comercial. Estuvo sustentada en los productos tradicionales y en una variedad de mercados, especialmente los del continente americano.

Las importaciones peruanas se han visto sometidas a amplias oscilaciones en los tres últimos decenios. A fuertes subidas a mitad y a fines de los años setenta, así como en 1986-87, sucedieron bruscos descensos, hasta que desde 1992 han registrado una persistente y marcada tendencia alcista. Estas variaciones han afectado de forma similar a todos los grupos de productos importados. No ocurre lo mismo con las regiones geográficas donde se originan las importaciones. El incremento más fuerte durante los años noventa ha correspondido a la región latinoamericana. Esta se ha convertido en la principal abastecedora por delante de los Estados Unidos y de la Unión Europea, quienes ocupaban esa posición hasta mediados de los ochenta.

Esta ha sido en particular la situación en lo que respecta a los bienes de consumo y a los intermedios. El aumento de las compras a países latinoamericanos ha sido mucho más moderada en el sector de los bienes de capital, cuyas importaciones han crecido de manera notable debido a las compras realizadas en los Estados Unidos y en los países de la Unión Europea, principalmente.

10. Uruguay

La profundización del proceso de apertura en Uruguay comenzó en 1986. El coeficiente de importación, que hasta entonces había mostrado pocas variaciones, comenzó en ese año una espectacular escalada que lo hizo saltar de 20% en 1985 a 50% en 1997. El coeficiente de exportación venía elevándose ya desde 1974, aunque en la década más reciente su ritmo de aumento fue sensiblemente inferior al del coeficiente de importación. En consecuencia, desde

comienzos del presente decenio quedó rezagado en relación con este último, llegando a 40% en 1997.

Desde 1973, las manufacturas constituían, junto con los productos básicos semielaborados, el elemento más dinámico de las exportaciones, excepto durante la primera mitad del decenio de 1980. El dinamismo perdido en este último período se recuperó a partir de 1986, al mismo tiempo que se llevaba a cabo la apertura comercial. El crecimiento exportador manufacturero reciente se debió tanto a los productos tradicionales, mayoritarios en las ventas de manufacturas, como a los no tradicionales. Sin embargo, en las exportaciones totales, el mayor ritmo de crecimiento correspondió a los alimentos y a los productos agrícolas semielaborados intensivos en trabajo.

En lo que respecta a los productos manufacturados tradicionales, es interesante observar que su crecimiento a partir de 1986 se debió prácticamente por entero al mercado latinoamericano. Ello contrasta con crecimiento registrado durante los años setenta, al que también contribuyó notablemente el aumento de las ventas al mercado europeo. En cuanto a los productos manufacturados no tradicionales, su desarrollo se ha sustentado casi exclusivamente en el mercado latinoamericano. La importancia de este mercado, empero, no se limita a las manufacturas. El mismo ha desempeñado el papel protagónico en la fuerte expansión de las ventas de productos agrícolas semielaborados intensivos en trabajo. Ese papel lo ha compartido con la Unión Europea en lo que respecta a las exportaciones de alimentos no elaborados. No es difícil comprender la importancia crucial del mercado latinoamericano, habida cuenta de la condición de vecindad de Uruguay, país pequeño, con dos grandes mercados como son Argentina y Brasil. El desarrollo del Mercosur ha impulsado aún más esta relación comercial natural.

Esa importancia se refleja también en lo que respecta a las importaciones. La región latinoamericana, fundamentalmente el Mercosur, constituye con mucho el origen principal de las compras externas uruguayas. Le sigue la Unión Europea y, en tercer lugar, los Estados Unidos y los países en desarrollo de Asia. Esta estructura se mantiene desde los años setenta, pero se ha intensificado fuertemente a partir del inicio del programa de apertura en 1986, reproduciendo la evolución que ya se manifestó a fines del decenio de 1970, antes de que la crisis de la deuda hiciera fuerte mella en el comercio de importación del país. Todos los grandes grupos de productos comparten esta evolución.

11. Venezuela

El comercio de Venezuela responde en muy gran medida a los avatares del mercado petrolero, por lo que su coeficiente de importación presenta una trayectoria fluctuante y no llegó a despegar tras la aplicación de las medidas de apertura y liberalización comercial en 1989. El coeficiente de exportación, por su parte, resultó afectado principalmente por la política aplicada en el sector petrolero, que lo impulsó sobre todo a partir de 1993, respondiendo al programa de inversiones de la empresa estatal PDVSA para elevar la producción y las exportaciones de hidrocarburos.

Ambos coeficientes han tendido a evolucionar de forma divergente, contrariamente a lo que cabría esperar, habida cuenta de la influencia que tienen las exportaciones en la capacidad de importación. Varios factores pueden explicar este comportamiento. Entre ellos, la disponibilidad de divisas para comprar en el exterior depende de los ingresos por exportaciones, no de los volúmenes exportados; la alta volatilidad de los precios del petróleo disocia los cambios entre unos y otros. Además, las variaciones de precios se reflejan en el comercio según las diferentes elasticidades de exportación e importación. Por ejemplo, si la actividad económica responde positivamente a un aumento del ingreso nacional derivado del alza de precios sin que hayan aumentado los volúmenes exportados, el coeficiente de exportación disminuirá mientras que el de importación probablemente crecerá, habida cuenta de la elevada elasticidad ingreso de las compras externas.

Otro aspecto del mismo fenómeno es el que se conoce como *síndrome holandés*. Este se relaciona con la desventaja en que se encuentran las exportaciones de manufacturas cuando un incremento de los ingresos petroleros induce una apreciación de la moneda nacional. A este escenario tradicional cabe agregar, en el caso de Venezuela, la desventaja derivada de la inestabilidad cambiaria que trae consigo la volatilidad de los precios y los ingresos procedentes del petróleo. Lo cierto es que las exportaciones de manufacturas han sido tradicionalmente poco significativas, aunque comenzaron a incrementarse a mediados de los ochenta para después oscilar, en el decenio de 1990, entre un 10% y un 15% del valor, muy fluctuante, de las exportaciones totales.

En dicho incremento participaron todos los grupos de productos manufacturados, pero sobre todo los insumos básicos y los productos no tradicionales. Los primeros constituyen la categoría principal de exportaciones manufactureras, reflejando el protagonismo del sector de hidrocarburos en la economía venezolana. Los productos tradicionales, en cambio, han tenido una expansión sólo moderada y no representan más que una décima parte de las exportaciones manufactureras totales.

Lo que los distintos grupos de productos manufacturados tienen en común es que su expansión se ha sustentado sobre todo en el mercado latinoamericano. En el caso de los productos tradicionales y de los no tradicionales, este sustento ha sido exclusivo durante el decenio pasado. En lo que respecta a los insumos básicos, los dirigidos al mercado estadounidense también han crecido sostenidamente durante el decenio, aunque menos que los colocados en otros países de la región.

La evolución en el tiempo de las importaciones venezolanas se caracteriza por su extrema volatilidad. Al espectacular ascenso registrado en los años setenta y caída conmensurable tras la crisis de la deuda ha seguido una trayectoria de constantes subidas y bajadas que ha abarcado a todos las categorías de productos y a todas las áreas geográficas de origen. Sin embargo, en el decenio de 1990 se percibe una tendencia creciente de las compras a países latinoamericanos, entre ellos los demás países miembros de la Comunidad Andina (en especial, Colombia). Producto de ella, en 1998 la región latinoamericana ocupaba la segunda posición en cuanto al origen de las importaciones, habiendo superado a la Unión Europea, pero aún a considerable distancia del primer lugar atribuible a los Estados Unidos.

Esta pauta global se aplicaba, en lo que respecta a los grupos de productos, a los bienes intermedios. Los productos de consumo y los bienes de capital, en cambio, mostraban características dispares. Las compras de los primeros se efectuaban principalmente en América Latina, región que había registrado un fuerte crecimiento en los años noventa hasta desplazar a los Estados Unidos y a la Unión Europea. El crecimiento de las compras regionales fue mucho menor en lo que respecta a los bienes de capital, cuyos principales abastecedores seguían radicados en los Estados Unidos y, subsidiariamente, en la Unión Europea.

Anexo 2

Clasificación de las exportaciones (Según partidas de la CUCI, Rev. 1)

1. Productos básicos sin elaborar

a)	Alimentos	2622	Lana desgrasada
001	Animales vivos	2623	Pelos finos sin peinar o cardar
011	Carnes frescas, refrigeradas y congeladas	2625	Crines ord. sin peinar o cardar
025	Huevos	2631	Algodón en rama
031	Pescado fresco	264	Yute
041	Trigo	265	Otras fibras vegetales
0421	Arroz con cáscara	2711	Abonos de origen animal
043	Cebada sin moler	291	Productos animales en bruto
044	Maíz sin moler	292	Productos vegetales en bruto
045	Otros cereales sin moler		
051	Frutas frescas	c)	Minerales no combustibles
054	Legumbres frescas	2712	Nitrato
0711	Café verde o tostado	2713	Fosfatos
0721	Cacao en grano	2714	Sales Potásicas
075	Especias	273	Piedra, arena y cascajo
121	Tabaco en bruto	274	Azufre y piritas de hierro
		275	Abrasivos naturales
b)	Materias primas agrícolas	276	Otros minerales en bruto
211	Cueros y pieles sin curtir	281	Mineral de hierro y concentrados
212	Pieles finas sin curtir	283	Minerales no ferrosos
2211-8	Semillas oleaginosas	285	Minerales de plata y platino
2311	Caucho natural	286	Minerales de uranio y torio
2313	Caucho regenerado		
241	Leña y carbón vegetal	d)	Combustibles
242	Madera en bruto	321	Carbón, coque y briquetas
244	Corcho en bruto	331	Petróleo crudo
261	Seda	341	Gas natural y artificial
2621	Lana sucia o lavada		

2. Productos básicos semielaborados

a)	Productos agrícolas con elaboración intensiva en trabajo	112	Bebidas alcohólicas
012	Carnes secas, saladas o ahumadas	221.9	Harinas oleaginosas sin desgrasar
013	Carnes envasadas herméticamente	243	Madera simplemente trabajada
022	Leche y crema	262.6	Hilachas de lana
023	Mantequilla	262.7	Lanas peinadas o cardadas
024	Queso y cuajada	262.8	Tapas de lana
0422	Arroz abrigantado	262.9	Desperdicios de lana
046	Sémolas y harinas de trigo	263.2	Borra de algodón
047	Otras harinas de cereales	263.3	Desperdicios de algodón
048	Preparados de cereales	263.4	Algodón cardado o peinado
052	Frutas secas	411	Aceites y mantecas animales
053	Frutas en conserva	421	Aceites vegetales
055	Legumbres en conserva	422	Otros aceites vegetales
062	Dulces de azúcar	431	Aceites y grasas animales elaboradas
0713	Extracto de café	632	Manufacturas de maderas, n.e.p
0722	Cacao en polvo	633	Manufacturas de corcho
0723	Manteca de cacao	642	Artículos de pulpa, papel y cartón
073	Chocolate y otros prep.	b)	Productos agrícolas con elaboración intensiva en capital
074	Té y mate		
081	Materias para alim. animales	032	Pescado envasado herméticamente
091	Margarinas y mantecas	061	Azúcar y miel
099	Otros alimentos preparados	122	Manufacturas de tabaco
111	Bebidas no alcohólicas	251	Pulpa y desperdicio de papel

631	Chapas y maderas terciadas	521	Alquitrán mineral
641	Papel y cartón	561	Abonos manufacturados
c)	Minerales semielaborados y metales	681	Plata y platino
2312	Caucho sintético	682	Cobre
2314	Desperdicios de caucho	683	Níquel
266	Fibras sintéticas	684	Aluminio
282	Chatarra de hierro y acero	685	Plomo
284	Chatarra de metales no ferrosos	686	Zinc
512	Productos químicos orgánicos	687	Estaño
513	Productos químicos inorgánicos	689	Otros metales no ferrosos
514	Otros prod. químicos inorgánicos	d)	Productos derivados del petróleo
515	Materiales radioactivos	332	Productos derivados del petróleo

3. Productos manufacturados

a)	Insumos básicos	621	Materiales de caucho
661	Cal, cemento y otros mat. construcción	c)	Productos no tradicionales
664	Vidrio	663	Manufacturas de minerales, n.e.p.
671	Hierro en bruto	693	Artículos de alambre y cercas
672	Lingotes de hierro o acero	697	Enseres domésticos
673	Barras de hierro o acero	735	Barcos y botes
674	Planchas de hierro o acero	821	Muebles
675	Flejes de hierro o acero	892	Impresos
676	Rieles de hierro o acero	551	Aceites esenciales
677	Alambre de hierro o acero	711	Maquinaria generadora de fuerza
678	Tuberías de hierro o acero	712	Maquinaria para agricultura
679	Accesorios tuberías hierro o acero	715	Maquinaria para trabajar metales
695	Herramientas	717	Maquinaria textil
581	Materias plásticas artificiales	718	Maquinaria para industrias especiales
629	Artículos de caucho, n.e.p.	719	Maquinaria no eléctrica, n.e.p.
b)	Productos tradicionales	731	Material rodante ferrocarriles
267	Desperdicios de telas	891	Apar. grabac. y reprod. sonido
611	Cuero	714	Maquinaria para oficina
612	Manufacturas de cuero natural	722	Maquinarias generadoras eléct.
613	Piel finas preparadas o curtidas	723	Equipos distrib. energía eléctrica
651	Hilados e hilos de fibras textiles	724	Aparatos de telecomunicación
652	Tejidos de algodón	725	Aparatos eléct. de uso doméstico
653	Otros tejidos de fibras textiles	726	Aparatos eléct. serv. médicos
654	Tules, encajes y otras confecciones	729	Otras máquinas eléctricas
655	Tejidos especiales de fibras textiles	951	Armas de fuego
656	Artíc. confec. de mat. textiles	691	Piezas estructurales acabadas
657	Alfombras y tapicería	692	Envases de metal para transp.
662	Mat. de arcilla y mat. refract.	694	Clavos, pernos, tuercas, etc.
665	Manufacturas de vidrio	698	Manufact. metales comunes, n.e.p.
666	Artículos de alfarería	531	Materiales colorantes orgánicos.
696	Cuchillería	532	Extractos para teñir
812	Artículos sanitarios	533	Pigmentos, pinturas y barnices
831	Artíc. viaje, bolsas de mano	553	Productos de perfumería
841	Vestuario (excepto confec. pieles)	554	Jabones preparados de limpiar
842	Vestuario de pieles finas	571	Explosivos y prod. pirotecnia
851	Calzado	599	Mat. y prod. químicos, n.e.p.
864	Relojes	732	Vehículos automotores
893	Artículos de materias plásticas	733	Bicicletas y otros v. n/automot.
894	Cohechitos para niños, juguetes	862	Productos fotográficos
897	Joyas de oro y plata	541	Prod. medicinales y farmacéut.
899	Artículos manufacturados, n.e.p.	734	Aeronaves
		861	Instrum. y aparat. científicos

4. Otros productos

351	Electricidad	896	Obras de arte
667	Perlas y piedras preciosas	911	Paquetes postales
688	Uranio	931	Transacciones especiales
863	Películas cinematográficas	941	Animales, n.e.p.
895	Artículos para oficina, n.e.p.	961	Monedas sin curso legal

Anexo 3 Anexo estadístico

Comercio exterior de los países de América Latina y el Caribe (Por países, grupos de productos y agrupaciones de socios comerciales)

**Cuadro A3-1
ARGENTINA: EXPORTACIONES DE MERCANCÍAS**
(En millones de dólares)

GRUPOS DE PRODUCTOS	Destino	1970	1971	1972	1973	1974	1975	1976	1977	1978	1979	1980	1981	1982	1983	1984
1- Productos básicos sin elaborar		1 088.4	1 028.9	1 118.5	1 818.6	1 928.7	1 595.1	2 008.2	2 823.2	3 254.0	4 135.9	3 921.4	4 999.2	3 700.5	4 239.9	4 036.7
Alimentos		3.6	3.2	3.0	17.4	50.5	93.0	87.3	142.7	46.0	135.5	61.6	130.0	206.2	123.7	150.6
	África															
	América Latina (Mercosur)	167.5	132.6	194.3	276.8	227.2	322.6	407.7	425.3	459.3	766.1	528.1	418.0	342.9	328.2	504.3
	Asia	94.1	49.9	111.0	159.2	130.5	100.4	241.3	260.2	305.8	571.6	369.3	172.8	209.1	160.8	204.2
	Estados Unidos	25.1	32.6	21.4	193.2	230.3	59.1	70.9	238.2	179.2	324.1	223.5	166.3	310.2	905.4	415.0
	Japón	7.8	9.4	7.2	12.8	11.2	16.5	11.2	22.7	25.2	32.3	23.4	23.1	56.5	41.2	50.0
	Otros países desarrollados	85.4	78.7	35.9	80.1	114.3	79.9	135.6	214.0	254.9	257.2	33.2	50.2	159.9	299.5	176.6
	Otros países en desarrollo	15.1	14.5	21.2	28.7	20.4	11.1	18.9	17.7	27.1	42.6	37.6	37.5	25.4	113.5	47.5
	Unión Europea	7.0	16.8	6.0	25.4	205.9	239.2	207.5	268.5	336.4	328.4	1 252.4	2 436.2	1 229.9	1 302.0	946.7
	Materias Primas agrícolas	582.6	618.2	699.9	982.5	930.1	602.5	830.1	988.0	986.2	1 144.4	613.8	655.2	595.4	609.8	558.1
	África	-	-	-	0.1	0.7	1.0	0.5	4.9	3.8	6.7	6.5	4.7	10.3	4.5	7.7
	América Latina (Mercosur)	14.5	17.5	16.3	7.5	4.7	4.2	8.1	37.1	53.6	54.2	107.2	183.4	158.9	27.3	140.9
	Asia	1.1	1.4	1.0	1.1	1.0	1.5	2.2	5.4	9.3	35.3	74.0	76.0	110.4	3.8	47.3
	Estados Unidos	13.4	8.6	8.9	8.8	6.6	6.9	8.6	11.3	13.9	13.6	21.4	42.2	9.3	6.5	6.7
	Japón	16.1	6.1	7.0	11.0	7.1	13.0	31.1	42.1	67.0	40.6	62.1	30.8	33.0	10.9	12.3
	Otros países desarrollados	4.0	1.4	1.2	3.5	3.0	5.9	4.3	8.2	2.6	3.3	13.2	9.3	3.9	9.6	26.4
	Otros países en desarrollo	54.5	28.5	16.7	61.5	42.3	34.2	27.5	67.9	83.4	85.0	245.4	289.3	215.7	186.5	112.9
	Unión Europea	68.3	42.1	61.8	90.6	45.4	62.9	116.1	301.9	645.0	808.5	578.5	402.2	246.5	256.8	806.3
	Minerales no combustibles	-	-	-	-	-	-	-	-	-	-	-	-	-	-	-
	África	-	-	-	-	-	-	-	-	-	-	-	-	-	-	-
	América Latina (Mercosur)	1.5	1.8	2.0	2.9	6.4	5.0	6.6	7.6	15.2	9.4	11.6	3.4	2.8	3.4	4.6
	Asia	1.2	1.2	1.7	2.4	5.1	4.2	6.2	7.0	14.6	8.9	4.2	2.8	2.5	3.0	4.1
	Estados Unidos	0.4	0.3	0.1	0.1	0.2	0.1	-	0.1	0.6	0.7	1.4	4.8	0.1	0.1	0.1
	Japón	0.1	-	-	0.1	-	-	-	-	0.2	0.5	1.1	0.2	-	0.2	0.1
	Otros países desarrollados	-	-	-	-	-	0.1	0.1	0.1	0.1	-	4.3	-	-	-	-
	Otros países en desarrollo	-	-	-	-	-	-	-	-	-	3.4	-	-	-	-	-
	Unión Europea	3.5	4.9	4.0	3.6	5.9	2.5	1.4	1.8	3.5	5.4	20.5	9.8	13.4	15.3	9.8
	Combustibles	-	0.3	0.1	-	3.6	2.5	1.5	1.9	1.2	0.2	0.1	0.2	4.1	4.2	3.1
	América Latina (Mercosur)	-	0.3	0.1	-	3.6	2.5	1.5	1.9	1.2	0.2	0.1	0.1	4.1	4.2	3.1
	Asia	-	-	-	-	-	-	-	-	-	-	-	-	-	-	-
	Estados Unidos	-	-	-	-	-	-	-	0.4	-	-	-	-	-	-	-
	Japón	-	-	-	-	-	-	-	-	-	-	-	-	-	-	-
	Otros países desarrollados	-	-	-	-	-	-	-	-	-	0.5	-	-	-	-	3.5
	Otros países en desarrollo	-	-	-	-	-	-	-	-	-	-	-	-	-	-	-
	Unión Europea	0.1	0.2	0.1	-	-	-	0.1	-	0.3	1.0	-	-	1.9	0.6	4.9
2- Productos básicos semielaborados		453.7	460.6	446.6	752.5	1 130.0	691.6	992.0	1 560.0	1 583.6	1 934.1	2 449.8	2 541.7	2 266.2	2 450.1	2 830.8
Productos agrícolas intensivos en trabajo		1.4	0.3	1.1	3.9	5.3	14.0	11.0	43.6	67.8	88.4	71.1	28.5	58.0	66.1	72.8
	África															
	América Latina (Mercosur)	55.1	60.1	67.7	107.5	136.7	98.8	189.5	287.1	275.9	365.1	270.4	214.4	244.2	315.2	396.7
	Asia	19.4	18.8	23.7	50.9	69.4	47.5	85.1	113.0	124.2	202.5	136.5	87.7	85.8	93.6	99.3
	Estados Unidos	3.1	3.8	4.8	11.2	14.6	6.6	21.2	55.0	46.8	58.4	94.5	48.2	66.2	181.7	331.1
	Japón	77.0	81.3	79.9	103.5	112.9	69.7	93.0	104.9	149.7	208.7	190.6	158.2	178.2	178.3	183.1
	Otros países desarrollados	4.1	1.9	6.5	21.8	18.0	10.3	19.5	19.2	24.4	25.5	23.5	24.0	25.8	19.9	22.6
	Otros países en desarrollo	6.6	6.7	8.6	14.2	22.5	7.4	10.2	13.9	20.9	22.4	16.9	16.1	12.3	70.0	90.2
	Unión Europea	11.7	16.4	16.9	21.9	13.4	23.1	27.8	50.6	45.5	87.4	156.5	212.1	145.2	156.0	315.6
Productos agrícolas intensivos en capital		246.5	241.8	194.7	307.8	361.3	267.6	432.1	674.9	681.1	729.4	659.8	567.2	598.9	622.5	653.0
	África	0.2	0.9	3.8	13.2	74.1	59.4	26.4	25.9	9.9	7.9	24.9	11.6	4.1	7.3	4.5
	América Latina (Mercosur)	3.4	4.0	3.1	23.9	56.8	2.7	17.5	56.8	20.8	38.3	97.1	48.1	18.5	54.7	31.5
	Asia	2.4	3.3	1.6	9.4	21.1	0.8	2.3	3.8	3.7	8.3	9.2	6.8	2.3	2.0	6.0
	Estados Unidos	0.9	-	-	30.9	53.6	1.1	2.1	16.8	7.5	4.8	-	-	1.1	18.0	9.1
	Otros países desarrollados	8.8	10.1	14.9	16.7	66.7	43.3	35.7	62.3	36.6	30.1	159.5	164.4	35.3	78.4	81.3
	Otros países en desarrollo	1.8	1.1	4.1	5.1	11.6	10.2	8.6	8.4	9.3	5.6	2.4	5.3	3.2	4.8	5.0
	Unión Europea	-	-	0.3	0.7	0.8	0.6	0.5	0.6	0.1	0.1	0.2	0.2	0.2	9.7	4.5
	Minerales elaborados	-	1.0	0.5	1.9	2.9	0.1	3.1	8.0	0.5	3.0	47.5	74.5	8.2	23.4	1.4
	África	3.2	3.4	5.8	21.0	90.8	17.1	16.2	20.9	20.1	21.7	18.7	16.1	23.6	30.0	15.2
	América Latina (Mercosur)	13.4	13.3	15.3	21.6	46.9	21.8	33.4	37.1	47.3	71.9	89.1	66.9	53.9	57.5	71.8
	Asia	7.1	6.4	7.4	10.8	20.2	11.6	23.9	21.7	29.0	48.5	65.8	39.7	28.2	29.9	38.7
	Estados Unidos	0.4	0.1	0.3	0.1	0.4	0.2	1.7	0.3	4.5	4.9	20.7	90.3	80.8	77.7	37.7
	Japón	0.6	0.5	2.3	2.2	3.5	8.2	15.2	17.7	19.8	21.6	65.4	62.7	79.2	68.4	87.8
	Otros países desarrollados	-	-	0.2	4.1	13.6	2.0	2.1	7.2	12.8	46.8	66.5	33.9	37.2	21.8	34.0
	Otros países en desarrollo	0.3	0.4	0.5	0.7	1.8	0.9	0.3	0.7	0.8	1.2	1.0	1.6	2.1	5.4	3.2
	Unión Europea	0.1	-	-	-	0.1	-	-	-	-	-	2.3	3.8	-	-	0.1
	Derivados del petróleo	3.6	3.8	3.5	6.0	12.8	14.4	7.0	15.4	31.4	43.9	94.1	70.8	43.6	54.6	53.0
	África	-	-	-	-	-	-	-	-	-	-	-	-	-	-	-
	América Latina (Mercosur)	4.5	5.5	3.9	4.7	7.5	4.4	7.3	18.3	16.9	16.9	92.3	215.5	141.8	91.8	86.0
	Asia	2.8	4.1	3.1	3.4	4.5	3.0	6.1	16.8	14.9	14.8	88.0	205.6	132.7	82.2	74.5
	Estados Unidos	0.4	0.3	0.1	0.1	0.1	-	0.7	0.8	25.7	7.5	13.6	87.9	257.3	91.2	189.0
	Japón	1.0	0.3	0.4	0.6	0.9	6.3	1.5	1.4	1.9	-	4.3	7.6	6.4	5.3	7.1
	Otros países desarrollados	0.8	1.6	1.6	-	-	-	-	-	0.3	0.1	4.3	7.0	4.4	4.1	4.1
	Otros países en desarrollo	-	-	-	-	-	-	-	-	-	-	8.6	4.9	5.2	2.3	
	Unión Europea	0.7	-	-	0.1	0.1	1.5	8.5	4.5	5.2	22.7	166.2	292.1	98.8	115.0	26.3
3- Productos manufacturados		232.6	250.2	375.2	693.5	873.7	673.4	910.9	1 267.2	1 555.2	1 735.6	1 647.9	1 600.3	1 656.4	1 086.0	1 188.7
Insumos básicos		1.7	0.1	0.2	0.9	2.5	2.8	4.2	0.6	11.0	8.3	8.8	12.7	47.6	18.2	30.1
	África															
	América Latina (Mercosur)	17.6	25.2	29.5	82.1	107.5	21.5	57.0	69.3	123.5	118.9	100.8	109.9			

ARGENTINA: EXPORTACIONES DE MERCANCÍAS(cont.)

(En millones de dólares)

GRUPOS DE PRODUCTOS	Destino	1985	1986	1987	1988	1989	1990	1991	1992	1993	1994	1995	1996	1997	1998
1- Productos básico sin elaborar		3 955.1	2 853.1	2 144.7	2 874.8	2 580.9	4 083.6	4 186.6	4 519.3	4 507.2	5 748.4	7 536.3	9 230.3	8 934.3	8 546.4
Alimentos	África	133.8	125.5	16.8	54.3	30.2	47.6	57.3	141.9	66.2	30.3	114.8	297.0	402.4	396.8
	América Latina (Mercosur)	499.5	548.4	358.7	403.7	597.6	799.3	786.8	1 058.9	1 221.3	1 444.6	1 878.4	2 012.0	2 009.5	2 191.7
	Asia	178.0	327.5	222.5	208.5	375.0	581.5	581.8	706.6	897.7	1 084.8	1 448.5	1 454.4	1 406.6	1 632.4
	Estados Unidos	445.1	382.9	283.6	291.9	430.4	661.3	312.1	323.2	310.1	326.0	662.4	928.4	1 246.8	723.8
	Otros países en desarrollo	213.4	253.7	97.0	134.1	81.3	76.5	95.0	127.0	119.0	106.1	117.9	158.9	218.8	216.0
	Unión Europea	942.1	107.4	154.3	183.3	138.9	131.8	25.8	14.1	39.6	10.2	12.6	113.7	125.4	69.0
	Unión Europea	574.5	508.3	580.9	665.8	666.7	861.6	1 050.1	1 152.1	1 039.7	1 048.2	1 291.2	1 331.8	1 344.2	1 376.0
	África	12.3	4.0	3.1	14.6	9.3	9.3	6.9	43.0	9.0	50.8	42.1	18.4	27.6	45.3
	América Latina (Mercosur)	155.3	75.4	25.2	39.9	44.0	67.9	151.9	143.1	100.5	281.0	222.0	367.2	354.7	247.7
	Asia	8.8	5.7	5.4	10.9	12.7	19.2	73.9	73.2	23.9	132.1	99.4	229.5	279.9	148.4
	Estados Unidos	56.4	71.8	49.7	139.4	41.0	144.1	120.6	109.0	73.4	221.7	285.4	234.0	31.0	337.7
	Japón	3.2	4.3	6.8	6.8	6.5	3.5	4.9	1.9	2.8	3.1	13.7	94.0	31.5	32.3
	Otros países desarrollados	14.2	5.4	4.1	13.1	14.7	17.0	10.6	10.6	7.3	19.7	9.1	13.6	16.3	12.9
	Otros países en desarrollo	16.6	17.8	8.5	14.9	5.7	28.5	29.8	46.9	19.7	31.3	53.3	49.7	24.4	40.3
	Unión Europea	143.9	86.2	161.6	73.9	46.1	62.0	48.0	6.9	8.2	7.4	1.6	2.2	2.0	12.6
	Unión Europea	570.4	532.9	237.7	676.9	295.8	853.0	1 046.2	650.3	628.5	705.7	900.1	835.5	319.4	640.2
	África	-	-	-	-	-	-	-	-	-	-	-	-	-	-
	América Latina (Mercosur)	6.8	12.6	16.2	13.8	17.1	16.0	8.4	9.6	12.3	17.6	18.3	21.6	31.0	50.0
	Asia	0.1	-	-	-	2.8	0.1	0.2	-	-	-	0.4	-	0.5	66.3
	Estados Unidos	0.1	0.1	-	-	-	-	-	-	-	0.2	0.4	0.5	0.5	8.2
	Japón	0.1	0.1	0.1	0.6	0.7	0.7	0.2	0.8	0.6	0.7	0.7	3.3	46.0	140.3
	Otros países desarrollados	-	-	-	0.1	-	-	-	-	-	0.2	0.9	6.7	4.3	20.6
	Otros países en desarrollo	3.2	-	1.7	-	-	-	-	-	-	-	-	-	-	-
	Unión Europea	7.1	3.9	7.5	5.1	5.1	10.2	11.1	5.7	2.9	2.6	2.9	4.7	31.8	178.1
	África	-	-	-	-	-	-	-	-	-	-	-	-	-	-
	América Latina (Mercosur)	7.6	16.6	0.2	5.6	14.8	80.5	128.4	119.4	469.1	1 332.4	1 969.8	1 730.3	1 061.9	
	Asia	7.6	16.6	0.2	5.6	12.8	13.2	40.5	62.6	419.6	575.0	743.7	1 164.1	938.4	491.8
	Estados Unidos	56.9	5.7	10.3	9.8	32.8	80.3	47.6	255.8	89.7	173.1	272.4	419.0	454.9	256.3
	Japón	-	-	-	-	-	-	-	-	-	-	-	-	-	-
	Otros países desarrollados	-	-	-	-	-	-	-	-	-	-	-	-	-	-
	Otros países en desarrollo	-	-	-	1.1	-	-	-	-	6.3	5.2	6.5	-	5.0	5.9
	Unión Europea	11.2	2.7	1.6	9.4	4.4	2.1	3.0	19.1	15.9	47.8	14.6	0.8	-	-
2- Productos básicos semielaborados		2 942.8	2 420.4	2 488.1	3 860.5	4 086.2	5 201.0	4 798.4	4 815.3	4 715.7	5 254.9	6 972.3	8 020.8	8 827.7	8 347.5
Productos agrícolas intensivos en trabajo	África	137.3	117.7	58.5	150.7	89.4	188.1	190.0	184.5	203.3	227.3	295.5	410.7	362.1	339.0
	América Latina (Mercosur)	352.7	340.1	256.4	476.2	559.1	697.3	692.8	728.9	902.1	1 239.3	1 733.2	1 826.9	2 051.6	2 135.1
	Asia	108.8	118.4	76.4	95.3	219.3	269.8	249.9	224.2	364.8	625.4	965.9	1 041.9	1 192.0	1 280.4
	Estados Unidos	276.9	220.3	220.9	285.7	300.9	427.5	621.6	603.4	492.1	632.6	1 092.3	1 553.7	1 810.4	1 668.7
	Japón	206.1	204.9	259.1	308.8	272.1	329.6	385.5	374.8	298.0	304.5	360.6	411.2	409.7	362.2
	Otros países desarrollados	21.9	19.7	25.2	31.9	43.3	51.3	47.2	75.8	79.3	51.9	67.3	75.3	77.8	74.5
	Otros países en desarrollo	78.8	61.4	49.8	81.6	82.6	96.4	75.3	125.5	106.4	192.9	283.7	241.5	293.3	238.1
	Unión Europea	266.3	232.3	432.7	733.7	743.9	405.9	229.0	170.0	104.9	65.7	141.7	190.8	257.1	239.6
	Unión Europea	581.6	702.4	656.9	905.1	924.9	1 171.1	1 238.3	1 241.2	1 285.4	1 316.3	1 221.5	1 520.6	1 526.9	1 514.0
	África	0.1	-	-	3.4	1.6	23.3	3.1	6.2	0.1	1.4	6.5	7.5	3.5	0.8
	América Latina (Mercosur)	21.9	20.4	26.5	45.7	78.9	142.8	57.5	50.0	41.3	59.3	155.7	160.5	205.7	215.0
	Asia	10.3	11.0	14.0	26.1	56.5	40.6	23.4	30.1	25.9	40.1	90.9	97.6	135.8	145.8
	Estados Unidos	1.6	1.0	2.7	34.0	6.2	14.6	8.7	7.0	16.2	14.9	35.8	30.3	15.4	6.0
	Japón	32.6	33.8	23.4	53.2	47.0	58.5	41.8	31.5	27.5	35.6	61.0	100.8	114.6	73.7
	Otros países desarrollados	3.8	3.7	5.4	6.0	6.8	17.8	32.7	45.6	62.0	53.6	89.9	62.8	67.0	48.6
	Otros países en desarrollo	0.2	1.3	0.7	1.4	1.7	5.0	0.3	0.3	0.6	3.0	5.9	11.5	8.2	0.7
	Unión Europea	5.8	2.6	6.5	-	0.5	9.9	1.8	2.4	-	-	0.4	0.4	0.3	0.3
	Unión Europea	23.6	25.0	33.3	42.4	43.9	65.2	72.1	66.6	54.0	74.7	128.9	73.6	92.6	69.1
	África	0.5	-	-	1.3	2.6	1.6	0.1	0.2	0.2	0.5	2.6	6.8	2.3	2.6
	América Latina (Mercosur)	90.8	90.1	114.3	211.1	209.5	223.5	215.4	188.1	189.7	236.6	321.8	321.4	356.9	339.0
	Asia	42.8	46.4	66.7	120.5	120.9	134.9	113.1	90.1	100.0	137.0	189.8	194.9	210.1	214.6
	Estados Unidos	33.1	5.6	8.4	12.1	46.4	35.3	12.3	8.3	10.2	12.7	57.8	38.2	37.7	22.4
	Japón	103.5	88.9	90.0	139.1	105.4	86.9	74.4	63.3	37.4	60.5	77.1	58.3	75.0	117.9
	Otros países desarrollados	68.6	48.0	50.4	58.5	52.5	126.2	100.0	56.3	78.4	89.2	116.4	106.4	110.3	66.5
	Otros países en desarrollo	7.8	6.9	8.1	15.8	28.3	17.2	16.1	7.9	9.5	9.7	45.1	42.9	42.6	135.4
	Unión Europea	3.2	6.1	2.2	0.2	0.4	1.3	1.9	0.3	0.1	-	0.4	-	0.4	0.2
	Unión Europea	81.2	52.8	75.6	146.3	161.7	204.9	111.6	106.2	70.2	118.1	172.4	96.0	101.5	110.7
	África	22.6	-	-	7.3	3.1	4.9	0.9	3.0	0.1	0.1	-	27.0	10.6	2.8
	América Latina (Mercosur)	124.8	59.2	33.6	40.8	69.5	123.3	142.9	288.8	332.3	276.9	327.4	452.0	575.3	380.5
	Asia	105.8	53.9	28.7	33.4	63.2	95.2	116.2	227.6	260.0	208.5	377.5	447.3	267.7	
	Estados Unidos	-	0.2	0.1	-	0.3	0.3	1.2	1.8	13.8	6.4	10.9	13.3	38.1	15.3
	Japón	307.1	64.0	36.1	47.1	120.7	546.1	181.2	82.1	52.9	47.3	51.1	102.0	99.5	125.4
	Otros países desarrollados	3.1	1.4	1.4	1.3	2.1	5.4	2.6	4.1	2.1	0.5	11.4	7.2	5.3	1.6
	Otros países en desarrollo	1.8	0.8	-	-	-	18.4	16.0	13.9	12.7	1.9	9.5	3.1	0.6	1.1
	Unión Europea	72.6	2.6	1.5	16.5	56.0	99.2	212.2	275.9	232.5	121.2	81.1	42.9	34.4	13.2
3- Productos manufacturados		1 498.0	1 578.5	1 727.2	2 399.3	2 899.8	3 067.7	2 989.6	2 900.1	3 894.5	4 835.0	6 453.6	6 558.3	8 668.3	8 428.1
Insumos básicos	África	5.5	5.4	1.0	6.6	19.0	18.7	28.6	48.6	18.9	13.8	34.1	47.7	48.2	35.2
	América Latina (Mercosur)	158.4	107.5	126.6	184.1	303.8	314.9	315.8	258.8	304.6	365.8	600.3	642.8	788.1	785.4
	Asia	28.5	36.5	50.8	56.4	144.5	114.4	109.3	123.7	160.8	183.2	312.5	330.9	395.7	423.4
	Estados Unidos	175.5	144.5	103.8	265.8	396.1	293.1	275.5	189.8	167.2	160.9	291.6	283.2	222.3	190.0
	Japón	65.0	61.9	157.2	231.4	155.4	146.5	94.7	60.8	102.8	148.1	140.5	107.7	136.2	154.8

Cuadro A3-2
BOLIVIA: EXPORTACIONES DE MERCANCÍAS
(En millones de dólares)

GRUPOS DE PRODUCTOS	Destino	1970	1971	1972	1973	1974	1975	1976	1977	1978	1978	1980	1981	1982	1983	1984	
1- Productos básicos sin elaborar		111.1	98.2	114.5	169.0	352.3	290.7	328.2	311.9	474.5	501.2	637.4	629.8	592.9	597.0	569.5	
Alimentos	África	-	-	-	-	-	-	-	-	-	-	-	-	-	-	-	
	América Latina (Grupo Andino)	0.6	4.3	5.0	4.6	1.6	3.6	5.3	5.7	9.4	7.9	5.3	2.6	4.1	3.0	3.7	
	Asia	-	1.0	-	-	-	-	0.1	0.2	-	-	-	0.1	0.1	1.4	0.4	
	Estados Unidos	2.1	1.9	2.8	2.3	1.5	3.4	6.4	6.5	10.0	6.4	7.4	6.5	6.9	2.2	1.8	
	Japón	-	-	0.1	0.3	-	-	-	-	-	0.7	2.7	1.8	0.9	0.2	0.1	
	Otros países desarrollados	0.1	0.3	0.2	0.2	0.7	0.1	-	-	0.1	0.8	0.7	-	0.1	-	0.1	
	Otros países en desarrollo	-	-	-	-	0.4	-	-	-	4.6	3.3	1.2	2.8	0.4	-	-	
	Unión Europea	2.1	2.2	1.5	2.1	2.3	2.4	6.2	5.7	3.5	7.3	3.3	8.1	8.5	11.0	5.6	
	Materias Primas agrícolas	África	-	-	-	-	8.5	10.3	4.0	6.6	-	0.1	-	-	-	-	-
		América Latina (Grupo Andino)	1.2	1.8	2.2	9.8	3.6	5.8	3.1	4.8	3.8	4.1	4.3	4.8	4.9	2.8	0.8
		Asia	-	0.2	0.3	0.1	-	-	0.1	0.3	0.1	0.2	-	0.8	0.8	-	-
		Estados Unidos	-	-	0.9	0.3	0.4	1.6	1.5	0.8	1.5	1.5	1.9	1.6	0.3	-	-
		Japón	0.1	1.5	2.6	0.7	-	0.5	0.3	0.3	0.4	0.8	0.1	0.2	0.2	0.1	-
Otros países desarrollados		-	-	0.1	-	8.9	-	0.2	0.3	0.4	0.3	0.3	0.2	0.3	0.1	-	
Otros países en desarrollo		-	-	-	-	-	-	-	-	-	-	-	-	-	-	-	
Unión Europea		0.4	1.7	4.5	0.9	1.8	3.5	4.9	3.8	15.5	10.1	2.7	1.7	1.2	0.4	0.5	
Minerales no combustibles		África	-	-	-	-	-	-	-	-	-	0.1	-	-	-	-	-
		América Latina (Grupo Andino)	5.0	4.6	0.6	2.1	4.2	6.0	8.1	4.1	27.0	47.6	38.1	1.7	1.5	1.1	1.6
		Asia	4.9	4.4	0.2	0.2	0.1	0.2	-	-	-	-	-	-	-	-	-
		Estados Unidos	55.1	32.0	32.4	41.8	65.7	60.6	75.4	80.7	120.5	134.4	112.1	82.8	60.3	46.5	28.9
		Japón	21.4	15.2	8.8	16.8	24.8	16.8	15.5	13.0	11.0	14.1	2.5	5.0	13.5	14.1	7.8
	Otros países desarrollados	-	1.2	3.9	8.6	21.5	15.7	19.4	27.3	30.9	50.4	46.4	17.9	16.5	14.5	-	
	Otros países en desarrollo	-	-	-	-	-	-	-	-	0.1	-	0.1	7.4	18.4	8.0	6.5	
	Unión Europea	12.6	7.6	7.3	11.5	13.3	6.5	13.7	16.1	117.7	120.6	17-	108.7	70.4	77.3	99.7	
	Combustibles	América Latina (Grupo Andino)	10.2	22.1	41.6	58.7	157.4	131.5	143.2	115.8	109.7	105.7	222.6	332.8	393.9	385.9	381.7
		Estados Unidos	-	8.0	7.2	4.7	28.6	16.3	19.4	-	-	-	-	-	-	-	-
		Unión Europea	1.8	-	-	8.3	35.7	22.4	24.3	23.0	12.4	-	-	-	-	29.3	7.3
		4.2															
		2- Productos básicos semielaborados		104.4	106.0	114.5	148.2	265.4	211.4	275.1	356.4	249.8	34-	375.8	330.6	285.6	215.3
Productos agrícolas intensivos en trabajo		África	-	-	-	-	-	-	-	0.1	0.1	-	-	-	-	-	-
		América Latina (Grupo Andino)	0.9	2.0	2.5	3.1	8.4	7.5	3.1	4.8	5.7	14.3	26.3	15.8	19.5	10.4	7.2
		Asia	-	0.1	0.2	0.2	0.6	1.0	0.6	0.9	1.1	1.1	7.9	6.0	10.1	5.7	4.3
		Estados Unidos	1.1	1.0	1.0	2.4	3.7	1.7	4.2	4.1	5.5	5.9	7.1	5.1	0.7	0.9	0.9
		Japón	-	-	-	0.4	0.2	0.7	2.1	0.2	0.5	0.4	0.5	0.4	0.1	-	-
		Otros países desarrollados	-	-	-	0.1	-	0.3	0.1	0.3	0.3	0.5	-	0.1	-	-	-
		Otros países en desarrollo	-	-	-	-	-	-	-	-	-	-	-	-	-	-	-
		Unión Europea	0.1	0.2	0.1	0.4	0.5	0.1	2.7	1.8	0.5	1.7	2.5	1.0	0.1	0.3	0.1
	Productos agrícolas intensivos en capital	África	-	-	-	-	-	-	-	-	-	-	-	-	-	-	-
		América Latina (Grupo Andino)	-	-	-	8.2	3.5	8.6	24.0	7.2	11.0	16.8	19.8	3.1	6.3	4.3	0.4
		Asia	-	-	-	-	-	-	1.3	0.1	-	0.5	1.2	2.3	2.6	3.2	0.1
		Estados Unidos	1.0	0.9	-	0.3	13.8	8.8	18.4	20.1	3.5	14.0	30.6	5.9	5.8	8.4	6.3
		Japón	-	-	-	-	-	-	-	-	2.7	3.0	3.0	1.8	1.5	1.1	0.4
Otros países desarrollados		-	-	-	-	-	-	-	-	0.1	0.2	0.1	0.2	-	-	-	
Otros países en desarrollo		-	-	-	-	-	-	-	-	-	-	-	-	-	-	-	
Unión Europea		-	-	-	2.4	4.6	-	0.5	-	0.4	1.4	0.1	0.1	-	0.1	0.1	
Minerales elaborados		África	-	-	-	-	-	-	-	-	-	0.1	-	-	-	-	-
		América Latina (Grupo Andino)	3.9	6.5	11.2	13.9	37.1	20.1	23.3	34.0	29.0	45.3	24.0	29.1	19.7	18.9	16.5
		Asia	0.1	1.0	2.1	3.5	4.6	2.6	5.4	9.0	16.9	26.9	14.5	21.9	10.5	9.1	9.7
		Estados Unidos	18.8	32.0	28.3	34.0	67.2	62.6	90.6	117.2	67.6	94.4	139.6	167.4	182.4	103.5	99.5
		Japón	-	0.1	1.6	1.6	2.6	0.8	0.5	0.4	0.3	0.8	0.6	0.2	-	-	-
	Otros países desarrollados	-	1.7	0.3	2.0	6.6	5.4	7.0	7.0	-	-	3.2	-	-	-	-	
	Otros países en desarrollo	1.9	9.0	8.9	12.4	29.1	28.4	28.4	53.6	76.0	44.5	44.0	12.7	-	10.7	13.0	
	Unión Europea	76.7	52.7	60.7	67.6	87.8	67.1	71.4	103.4	46.8	56.9	51.2	84.3	44.5	51.7	75.5	
	Derivados del petróleo	América Latina (Grupo Andino)	-	-	-	0.1	0.1	-	-	-	-	14.5	13.4	3.3	4.5	4.9	-
		Estados Unidos	-	-	-	-	-	-	-	-	-	-	11.5	-	-	-	-
		Otros países desarrollados	-	-	-	-	-	-	-	-	-	-	-	-	-	-	-
		Otros países en desarrollo	-	-	-	-	-	-	-	-	-	-	-	-	-	-	-
		Unión Europea	-	-	-	-	-	-	-	-	-	-	3.3	9.2	-	-	-
3- Productos manufacturados		13.5	13.8	11.4	15.4	30.2	28.0	33.8	51.2	8.0	15.2	22.9	22.9	17.0	28.2	2.1	
Insumos básicos	África	-	-	-	-	-	-	-	-	-	-	-	-	-	-	-	
	América Latina (Grupo Andino)	0.1	0.2	0.1	0.4	0.8	0.2	0.1	0.4	-	-	0.3	0.8	0.6	0.1	-	
	Asia	-	0.2	-	-	-	-	-	-	-	-	0.1	0.2	0.4	-	-	
	Estados Unidos	0.2	0.3	0.5	0.7	1.5	3.7	0.8	2.4	-	-	-	-	-	0.1	-	
	Japón	0.1	0.2	-	-	-	-	-	0.1	-	-	-	-	-	-	-	
	Otros países desarrollados	-	-	-	-	-	-	-	-	-	-	-	-	-	-	-	
	Otros países en desarrollo	-	0.1	-	-	0.3	0.2	-	-	-	-	-	-	-	-	-	
	Unión Europea	12.2	12.3	9.8	12.7	25.2	20.7	28.4	40.2	-	-	-	-	-	-	-	
	Productos tradicionales	África	-	-	-	-	-	-	-	-	-	-	-	0.3	0.8	-	-
		América Latina (Grupo Andino)	-	-	0.2	0.8	1.6	1.7	1.9	1.8	2.3	2.2	1.1	0.9	-	-	-
		Asia	-	-	-	-	-	-	0.2	0.4	0.4	0.4	0.8	0.8	0.8	-	-
		Estados Unidos	0.5	0.4	0.3	0.2	0.2	0.5	0.6	1.2	0.5	0.7	0.7	0.7	0.3	0.1	-
		Japón	-	-	-	-	-	-	-	-	-	0.1	-	-	-	-	-
Otros países desarrollados		0.1	-	-	-	0.1	0.2	0.3	0.5	0.2	0.4	0.7	0.9	0.3	0.1	-	
Otros países en desarrollo		-	-	-	-	-	-	-	-	-	-	-	-	-	-	-	
Unión Europea		0.1	0.2	0.3	0.1	0.1	0.2	0.8	1.7	0.9	2.1	2.0	3.5	4.4	2.6	0.4	
Productos no tradicionales		África	-	-	-	-	-	-	-	-	-	-	-	-	-	-	-
		América Latina (Grupo Andino)	-	-	-	-	0.1	0.2	0.3	0.7	1.9	6.8	14.0	13.5	7.6	1.1	0.4
		Asia	-	-	-	-	-	0.1	0.1	0.6	1.8	6.4	13.6	12.2	7.4	0.5	0.3
		Estados Unidos	0.1	-	0.1	-	-	-	-	-	2.1	1.8	1.9	1.7	0.9	0.9	1.0
		Japón	-	-	-	-	-	-	-	-	-	-	-	-	-	-	-
	Otros países desarrollados	-	-	-	-	-	-	-	-	-	-	0.2	-	-	-	-	
	Otros países en desarrollo	-	-	-	-	-	-	-	-	-	-	-	-	-	-	-	
	Unión Europea	-	0.1	0.2	0.3	0.2	0.2	0.2	0.2	0.3	0.8	1.0	0.3	0.8	0.1	-	
	TOTAL		229.2	218.1	240.4	332.6	647.8	530.1	637.1	719.4	732.3	856.4	1 036.2	983.4	895.5	840.5	781.5

BOLIVIA: EXPORTACIONES DE MERCANCÍAS (cont.)

(En millones de dólares)

GRUPOS DE PRODUCTOS	Destino	1985	1986	1987	1988	1989	1990	1991	1992	1993	1994	1995	1996	1997	1998
1- Productos básicos sin elaborar		513.9	510.3	449.6	438.3	562.9	621.5	576.1	449.6	344.5	394.8	512.4	529.4	557.2	457.3
Alimentos	África	-	0.4	-	-	-	-	-	-	-	-	-	-	-	-
	América Latina	2.5	16.5	10.6	2.3	14.0	61.2	29.6	3.1	3.5	15.2	8.4	11.0	14.5	11.1
	(Grupo Andino)	0.8	1.4	0.6	0.3	2.6	5.4	2.2	0.5	1.0	6.6	5.4	6.8	5.9	6.3
	Asia	-	0.3	0.4	0.3	0.5	1.0	0.7	1.5	0.7	1.2	2.7	0.8	0.3	0.2
	Estados Unidos	4.4	2.8	5.3	8.1	10.9	10.4	7.0	6.4	7.1	7.3	6.8	10.1	12.0	11.7
	Japón	1.2	0.2	0.3	0.4	0.2	0.1	-	0.1	0.2	0.3	0.8	0.9	1.1	1.2
	Otros países desarrollados	0.1	-	0.1	-	0.2	0.2	0.2	0.3	0.4	0.8	1.3	1.7	3.4	2.3
	Otros países en desarrollo	-	0.2	-	-	-	0.3	-	0.2	0.2	-	0.5	0.7	1.7	0.7
	Unión Europea	8.6	10.4	9.0	12.5	8.0	14.6	10.1	9.7	10.4	22.2	25.2	31.8	40.9	32.1
Materias Primas agrícolas	África	-	-	-	1.4	3.9	3.0	-	-	-	-	-	-	-	-
	América Latina	0.7	9.7	10.8	9.0	13.8	23.8	34.7	24.7	28.5	60.7	78.6	93.1	102.3	65.6
	(Grupo Andino)	0.2	4.2	3.5	4.5	0.8	3.7	21.5	20.9	22.6	52.9	68.0	68.9	62.8	27.3
	Asia	-	-	-	-	0.8	1.2	0.1	0.4	0.3	0.4	0.6	0.1	0.2	0.1
	Estados Unidos	-	0.2	0.2	0.6	1.6	2.9	7.9	1.5	2.3	2.1	1.4	7.3	1.5	1.3
	Japón	0.2	0.1	0.1	0.5	-	-	0.2	0.1	0.2	0.1	0.7	0.3	0.3	0.2
	Otros países desarrollados	0.3	1.4	2.0	1.6	3.7	1.6	0.2	-	-	-	-	-	-	-
	Otros países en desarrollo	-	-	-	-	-	0.1	-	-	-	-	-	-	-	-
	Unión Europea	0.9	3.5	0.6	5.7	9.9	8.4	2.2	1.1	1.0	1.6	1.4	1.2	1.9	1.4
Minerales no combustibles	África	-	-	0.8	-	-	-	-	-	-	-	-	-	-	-
	América Latina	3.3	6.2	11.5	7.6	9.7	6.3	5.7	6.9	22.0	36.8	30.3	34.3	34.1	23.8
	(Grupo Andino)	-	-	-	-	-	-	-	-	8.2	19.4	24.2	24.2	17.2	15.8
	Asia	-	0.5	4.0	2.2	7.8	1.4	8.0	6.9	4.5	6.6	2.7	2.4	1.7	6.6
	Estados Unidos	14.9	39.5	37.5	26.8	20.3	17.0	12.5	2.3	7.0	7.6	6.2	4.9	3.4	2.7
	Japón	1.3	1.5	1.2	0.7	0.7	1.1	0.5	0.2	0.9	0.5	0.8	0.3	0.5	0.4
	Otros países desarrollados	8.1	5.3	1.8	3.7	10.6	8.1	5.8	3.2	3.6	15.5	62.3	57.2	63.8	66.8
	Otros países en desarrollo	5.8	2.1	5.1	9.8	21.5	19.7	-	-	-	-	-	0.5	0.1	-
	Unión Europea	87.0	77.3	99.2	130.2	210.6	212.5	211.0	252.1	155.2	116.7	141.1	137.2	175.3	142.0
Combustibles	América Latina	374.5	329.2	248.6	214.9	214.2	226.7	234.5	126.1	92.1	93.1	105.6	106.8	71.7	61.9
	(Grupo Andino)	-	-	-	-	-	-	-	-	-	-	-	-	-	0.1
	Estados Unidos	-	3.4	0.8	-	-	-	5.2	-	-	5.1	34.9	26.3	26.5	25.0
	Unión Europea	-	-	-	-	-	-	-	-	4.3	-	-	-	-	-
2- Productos básicos semielaborados		156.8	112.4	109.4	145.5	227.1	265.7	247.3	226.5	283.9	373.1	363.3	411.7	453.0	423.0
Productos agrícolas intensivos en trabajo	África	-	-	-	-	-	-	-	-	-	0.1	-	-	-	-
	América Latina	9.6	23.7	24.9	27.7	52.2	54.4	70.7	76.1	93.1	134.4	141.7	192.6	255.1	257.0
	(Grupo Andino)	6.5	11.0	11.9	11.5	19.6	32.3	36.2	34.9	55.6	69.6	87.9	117.7	129.1	150.7
	Asia	-	-	-	-	-	-	0.4	0.8	0.2	0.3	0.4	0.3	0.7	0.4
	Estados Unidos	2.7	5.7	15.1	9.3	21.6	28.1	21.9	14.4	20.6	35.1	38.4	36.4	31.0	25.9
	Japón	-	-	0.1	-	-	0.3	0.1	0.1	0.1	0.2	0.2	0.5	0.5	0.4
	Otros países desarrollados	-	0.6	0.1	0.2	1.4	0.5	0.5	0.5	0.4	0.4	0.5	0.2	0.6	0.3
	Otros países en desarrollo	-	-	-	-	-	0.1	0.1	0.1	0.1	-	-	-	-	-
	Unión Europea	-	9.6	2.5	1.0	1.2	2.1	1.1	1.5	1.7	4.1	7.3	6.0	7.3	5.9
Productos agrícolas intensivos en capital	África	-	-	-	-	-	-	-	-	-	0.1	0.1	0.1	0.3	0.5
	América Latina	0.3	3.6	7.9	4.9	21.7	26.4	25.9	23.8	19.5	41.8	15.9	20.9	21.1	20.8
	(Grupo Andino)	0.1	1.6	5.2	1.6	17.1	13.0	15.9	22.3	17.2	31.8	10.9	17.2	16.6	18.3
	Asia	-	-	-	-	-	-	-	-	-	0.1	-	-	-	-
	Estados Unidos	1.7	3.0	2.7	4.6	0.9	10.8	9.8	3.7	0.2	7.4	3.8	9.6	4.2	5.5
	Japón	0.1	0.7	1.2	0.9	1.0	1.0	0.4	0.5	0.6	0.6	0.7	1.2	1.0	0.6
	Otros países desarrollados	-	0.1	0.1	-	-	-	-	-	-	-	-	-	-	-
	Otros países en desarrollo	-	-	-	-	-	-	-	0.1	0.1	-	-	-	-	-
	Unión Europea	0.2	0.3	0.5	0.3	0.3	0.2	-	0.1	-	-	0.1	-	0.2	0.4
Minerales elaborados	África	-	-	-	-	-	-	-	-	-	-	-	-	-	-
	América Latina	13.0	12.8	11.4	9.0	14.6	11.1	10.3	15.1	11.6	11.2	11.4	8.1	7.0	9.4
	(Grupo Andino)	9.0	5.4	6.7	5.1	9.4	4.8	4.5	8.8	7.0	6.7	5.4	4.4	2.4	6.8
	Asia	-	-	-	0.1	-	-	0.1	-	-	-	-	-	-	0.1
	Estados Unidos	70.5	37.8	22.7	70.5	95.1	105.4	91.6	74.4	86.9	105.1	109.0	102.7	85.2	52.0
	Japón	-	-	-	2.0	-	-	-	-	-	-	-	-	-	-
	Otros países desarrollados	2.1	-	3.0	2.5	2.4	9.5	5.0	-	-	-	1.2	1.8	2.2	1.0
	Otros países en desarrollo	13.2	3.3	0.7	-	-	-	-	-	-	-	-	-	-	-
	Unión Europea	43.6	11.2	1.1	8.4	14.4	16.0	8.1	15.2	22.1	22.4	17.6	16.0	20.5	23.6
Derivados del petróleo	América Latina	-	-	2.2	4.0	0.2	-	-	-	2.8	2.5	8.5	6.1	3.6	4.6
	(Grupo Andino)	-	-	2.2	3.7	-	-	-	-	0.3	0.5	4.1	3.7	0.5	0.5
	Estados Unidos	-	-	4.5	-	-	-	1.1	-	3.4	5.9	3.1	2.5	3.8	3.4
	Otros países desarrollados	-	-	-	-	-	-	-	-	-	-	-	-	-	-
	Otros países en desarrollo	-	-	-	-	-	-	-	-	-	-	-	-	-	-
	Unión Europea	-	-	-	-	-	-	-	0.2	-	-	-	-	0.3	0.7
3- Productos manufacturados		2.0	17.5	10.8	13.7	29.2	35.8	76.4	89.2	200.5	356.4	305.5	145.8	262.0	444.4
Insumos básicos	África	-	-	-	-	-	-	-	-	-	-	-	-	-	-
	América Latina	-	0.2	0.1	-	-	-	0.2	0.2	0.2	0.5	0.3	0.7	0.7	1.9
	(Grupo Andino)	-	0.2	0.1	-	-	-	0.2	0.1	0.2	0.2	0.1	0.4	0.5	0.6
	Asia	-	-	-	-	-	-	-	-	-	-	-	-	-	-
	Estados Unidos	-	-	-	-	-	-	-	0.2	0.3	0.6	0.2	0.7	0.2	1.6
	Japón	-	-	-	-	-	-	-	-	-	-	-	-	0.1	-
	Otros países desarrollados	-	-	-	-	-	-	-	-	-	-	-	-	-	-
	Otros países en desarrollo	-	-	-	-	-	-	-	-	-	-	-	-	-	-
	Unión Europea	-	-	-	-	-	-	-	-	-	0.1	-	0.1	0.1	0.2
Productos tradicionales	África	-	-	-	-	-	-	-	-	-	0.1	-	-	-	-
	América Latina	0.1	3.8	1.0	1.9	11.4	4.8	8.8	9.9	16.7	15.3	16.5	25.2	23.6	23.4
	(Grupo Andino)	-	0.2	0.4	0.4	0.2	0.6	1.6	3.5	7.6	8.1	11.5	14.5	11.3	14.4
	Asia	-	-	-	0.1	2.1	1.0	1.0	0.8	0.9	0.6	0.4	0.4	-	-
	Estados Unidos	0.1	0.5	6.2	3.0	6.1	9.4	8.5	40.2	81.4	176.4	102.9	25.6	88.1	79.5
	Japón	-	-	-	-	0.1	0.2	0.2	0.3	0.3	0.2	0.4	0.6	0.4	0.4
	Otros países desarrollados	-	0.3	-	-	0.4	0.3	0.2	0.7	0.5	1.3	0.5	0.5	0.7	0.9
	Otros países en desarrollo	-	-	-	-	-	0.2	-	-	-	-	0.1	-	-	-
	Unión Europea	0.4	0.9	1.5	6.9	8.4	12.8	4.8	4.6	4.5	4.3	3.8	5.3	8.2	6.1
Productos no tradicionales	África	-	-	-	-	-	-	-	-	-	-	-	-	-	-
	América Latina	0.7	6.2	0.2	0.5	0.5	3.3	1.5	15.2	15.0	25.0	20.6	22.9	13.8	107.9
	(Grupo Andino)	0.2	0.3	0.1	0.3	0.2	0.2	0.2	7.8	4.8	6.5	3.7	5.5	4.6	78.6
	Asia	-	-	-	0.1	-	-	-							

Cuadro A3-3
BRASIL: EXPORTACIONES DE MERCANCIAS
(En millones de dólares)

GRUPOS DE PRODUCTOS	Destino	1970	1971	1972	1973	1974	1975	1976	1977	1978	1979	1980	1981	1982	1983	1984
1- Productos básicos sin elaborar																
Alimentos	África	1 818.4	1 690.9	2 115.7	3 028.2	3 134.3	3 667.6	5 016.9	5 271.2	4 504.6	4 923.8	6 064.3	5 901.4	6 139.8	6 135.8	6 729.5
	América Latina (Mercosur)	16.1	16.4	6.1	33.3	48.1	28.2	101.2	138.6	61.6	30.2	60.6	113.1	69.5	137.9	164.2
	Asia	49.8	46.3	39.1	57.6	103.4	89.7	82.5	99.4	83.6	149.8	142.1	101.8	69.9	53.3	84.8
	Estados Unidos	386.5	355.1	436.8	432.7	353.6	392.5	792.6	703.4	827.8	724.2	910.7	680.3	865.0	825.4	1 065.5
	Japón	23.3	32.6	28.3	68.5	51.9	59.7	147.9	170.4	139.6	168.6	199.5	145.1	169.5	194.9	238.5
	Otros países desarrollados	63.4	51.5	66.7	72.1	58.6	57.1	116.7	191.5	174.3	137.9	162.2	120.1	157.9	191.4	220.9
	Otros países en desarrollo	97.4	82.2	99.8	146.8	231.7	281.8	423.7	319.2	335.6	414.1	380.4	275.9	224.9	270.9	219.8
	Unión Europea	601.4	512.8	679.7	850.9	650.3	654.9	1 241.9	1 682.0	1 299.7	1 403.5	1 614.1	1 251.1	1 561.8	1 746.7	1 878.4
	África	3.9	1.7	3.2	6.7	10.6	8.7	3.4	8.2	2.0	2.3	4.3	3.8	9.4	9.3	12.1
	América Latina (Mercosur)	5.7	10.5	17.9	34.1	15.8	7.4	32.1	24.9	6.4	5.0	19.0	67.9	62.5	44.5	108.1
	Asia	3.2	9.2	11.7	6.4	9.9	5.4	1.7	1.8	2.9	2.7	3.6	3.4	17.9	12.7	3.9
	Estados Unidos	44.6	29.0	49.9	126.0	39.2	57.8	35.9	117.9	47.0	18.7	12.4	25.3	30.6	105.0	13.6
	Japón	13.6	10.4	9.2	8.7	10.2	8.7	20.8	11.5	16.6	15.2	10.0	12.3	4.4	5.0	9.5
Otros países desarrollados	40.9	44.1	42.5	88.9	42.2	41.8	38.9	44.8	25.6	11.5	24.9	27.2	21.7	33.3	16.4	
Otros países en desarrollo	9.9	14.2	20.8	19.2	21.5	21.3	10.7	5.5	3.3	11.9	7.3	10.5	3.8	9.0	9.0	
Unión Europea	11.6	12.0	19.1	26.2	28.3	103.8	266.4	170.4	21.2	29.4	51.9	156.1	77.1	57.4	19.9	
Minerales no combustibles	África	139.2	118.6	249.3	575.9	730.1	658.0	489.8	489.5	205.9	208.9	416.2	268.3	64.5	364.0	413.2
	América Latina (Mercosur)	-	-	0.1	-	-	-	-	-	2.2	1.5	0.6	1.2	1.7	2.0	2.2
	Asia	12.8	16.5	13.3	18.5	22.2	56.5	44.8	50.0	54.2	77.4	83.8	90.1	106.8	108.9	124.3
	Estados Unidos	11.1	14.8	12.1	16.4	20.1	52.9	43.3	44.8	45.1	65.7	59.3	68.4	78.4	60.0	62.5
	Japón	0.4	2.7	2.8	2.9	3.5	8.7	10.1	12.1	36.5	67.8	99.0	125.7	170.8	139.6	182.2
	Otros países desarrollados	37.5	35.1	28.0	50.7	116.9	191.3	137.3	64.2	117.3	99.2	101.2	129.3	48.4	71.5	106.1
	Otros países en desarrollo	46.4	60.0	58.5	96.1	164.8	297.6	293.1	303.3	302.8	425.5	561.6	597.7	680.9	518.4	519.5
	Unión Europea	8.4	9.1	7.9	9.2	15.2	26.6	16.4	6.7	12.5	31.3	55.0	62.4	52.3	52.3	52.4
	África	6.8	7.4	7.7	17.1	30.3	61.2	87.4	81.6	74.1	115.1	148.9	169.9	158.5	181.5	167.5
	América Latina (Mercosur)	158.5	168.2	164.4	215.8	306.5	399.9	505.3	465.0	522.2	606.0	739.2	874.2	852.7	777.1	717.5
	Asia	-	-	-	-	-	-	-	-	-	-	-	-	-	-	-
	Estados Unidos	0.6	2.6	9.8	12.0	31.0	84.9	37.2	9.9	2.9	7.7	10.3	15.5	32.4	12.2	12.8
	Japón	-	-	0.5	0.6	1.7	8.5	-	8.7	1.6	5.5	7.3	12.2	7.1	8.1	8.9
Otros países desarrollados	-	-	-	-	-	-	-	-	-	-	-	-	-	-	-	
Otros países en desarrollo	-	-	-	-	-	-	-	-	-	-	-	-	-	-	-	
Unión Europea	-	5.1	5.6	4.9	1.1	-	-	-	-	-	1.4	0.7	13.1	-	-	
2- Productos básicos semielaborados																
Productos agrícolas intensivos en trabajo	África	574.6	741.7	1 176.9	1 971.6	2 969.1	2 850.2	2 657.5	3 817.0	4 137.3	4 979.8	7 230.7	9 041.2	7 173.8	7 879.3	10 220.8
	América Latina (Mercosur)	1.1	7.2	0.5	7.1	33.5	46.4	46.8	74.7	43.9	67.6	97.0	195.3	110.6	87.6	145.4
	Asia	56.6	64.4	57.3	71.0	85.6	103.5	136.1	180.8	152.0	243.8	285.6	167.0	143.5	175.7	
	Estados Unidos	49.7	52.7	38.0	47.9	59.7	54.9	33.7	58.4	64.5	115.9	156.5	144.6	76.7	58.9	72.5
	Japón	4.9	5.6	11.5	17.6	28.5	115.9	184.5	349.4	372.9	425.2	499.3	685.6	516.3	505.9	621.2
	Otros países desarrollados	76.6	108.0	126.1	182.7	263.8	167.2	309.4	552.1	658.6	636.9	582.8	671.1	693.3	713.9	1 449.8
	Otros países en desarrollo	6.6	4.6	6.3	23.9	13.8	17.0	30.3	44.3	41.5	45.9	70.0	91.2	67.0	101.7	79.6
	Unión Europea	16.8	15.9	20.9	31.7	36.7	36.6	58.1	60.4	98.3	84.3	115.6	134.5	123.5	177.7	230.4
	África	21.7	36.3	54.5	117.4	127.9	200.2	261.7	373.0	288.2	409.3	520.4	826.4	598.1	638.0	659.1
	América Latina (Mercosur)	185.4	252.7	351.9	699.1	632.1	631.1	997.3	1 335.6	1 489.9	1 707.7	2 015.0	2 430.1	1 815.9	2 106.6	2 046.5
	Asia	3.7	13.2	33.9	78.0	260.9	166.9	105.7	99.8	60.8	61.2	314.9	252.7	171.0	126.1	208.4
	Estados Unidos	12.0	12.3	22.6	26.6	61.6	35.6	27.9	40.3	63.0	100.1	157.6	275.8	297.3	151.5	182.9
	Japón	10.6	9.7	14.2	13.7	15.3	13.2	8.0	10.5	17.5	42.6	62.7	59.2	44.0	33.6	34.3
Otros países desarrollados	3.2	11.4	111.1	196.1	270.2	386.0	64.9	161.8	140.2	108.1	420.1	262.5	163.5	130.8	232.5	
Otros países en desarrollo	100.3	109.5	125.2	108.6	449.0	89.0	36.6	149.2	146.1	262.5	499.0	435.3	125.5	210.6	294.7	
Unión Europea	13.2	2.1	18.2	50.7	172.6	175.1	54.5	20.8	15.1	35.6	87.2	67.6	67.7	62.2	76.8	
África	1.8	2.3	12.4	20.6	40.7	30.6	24.7	19.1	29.0	27.2	42.3	56.8	26.6	39.2	34.5	
América Latina (Mercosur)	5.5	53.8	93.9	12.4	135.8	21.1	18.5	15.0	25.4	187.6	186.4	91.6	200.0	125.1		
Asia	22.8	28.8	69.8	102.0	223.7	224.1	117.7	115.8	120.9	179.4	298.4	307.1	194.3	266.4	329.0	
Estados Unidos	8.7	8.6	10.3	15.2	40.3	38.6	21.3	28.3	52.2	105.8	115.5	163.2	183.7	182.1	284.9	
Japón	5.1	5.6	6.2	9.4	28.8	24.1	11.9	13.5	24.5	59.3	57.2	62.3	107.7	102.4	160.7	
Otros países desarrollados	2.4	2.5	5.2	5.1	6.8	3.0	2.6	3.3	3.6	7.5	14.7	52.1	31.9	115.9	153.9	
Otros países en desarrollo	6.4	9.9	14.1	19.8	51.4	25.3	23.4	32.3	64.7	86.7	135.2	173.8	181.8	311.0	632.6	
Unión Europea	0.2	0.3	0.7	5.8	18.7	12.0	7.7	2.5	6.1	18.6	74.3	91.2	59.4	228.9	176.3	
África	0.4	0.8	1.6	0.7	3.7	3.4	2.6	3.1	14.7	13.8	22.2	30.9	33.8	38.8	39.4	
América Latina (Mercosur)	0.4	0.7	0.9	0.3	2.7	0.6	0.3	0.8	1.2	3.5	6.0	33.5	8.6	13.0	28.7	
Asia	3.9	6.0	8.3	15.0	24.1	29.7	14.8	12.4	15.8	47.9	94.9	172.5	117.4	183.2	206.8	
Estados Unidos	-	-	-	-	0.9	1.7	14.3	89.0	114.7	169.8	565.4	411.5	266.4	871.6		
Japón	6.1	5.4	7.7	17.6	24.8	62.1	20.9	42.3	59.9	83.0	136.7	164.0	158.8	139.8	102.7	
Otros países desarrollados	1.7	5.4	5.5	13.0	6.3	40.2	12.5	20.5	21.8	27.4	128.4	118.3	24.7	40.1	51.1	
Otros países en desarrollo	-	-	-	-	-	-	-	-	-	-	-	-	-	-	-	
Unión Europea	7.5	0.4	2.5	3.6	2.3	2.4	0.6	0.6	1.4	13.9	23.2	78.5	150.4	98.2	98.4	
3- Productos manufacturados																
Insumos básicos	África	321.4	381.6	659.5	1 065.8	1 717.1	2 022.0	2 156.0	2 835.0	3 929.4	5 301.7	6 784.1	8 157.1	6 818.6	7 883.8	10 054.4
	América Latina (Mercosur)	13.8	0.2	0.2	2.6	5.0	7.9	8.6	13.5	20.3	37.6	50.9	49.1	34.2	131.1	138.2
	Asia	57.0	44.8	45.3	65.0	99.9	134.8	81.3	130.3	150.6	332.9	394.3	429.5	323.4	288.1	528.0
	Estados Unidos	43.5	32.5	28.5	37.8	56.7	77.9	45.1	63.2	65.3	175.6	212.5	183.9	175.4	165.8	285.2
	Japón	3.8	1.1	1.4	3.0	6.6	5.8	7.6	7.5	56.6	98.6	112.9	167.6	262.3	712.0	798.6
	Otros países desarrollados	5.9	14.3	41.1	34.1	45.9	38.3	56.0	72.5	162.9	201.0	262.9	412.8	292.5	524.9	725.7
	Otros países en desarrollo	9.5	2.9	4.6	15.4	12.2	6.8	11.4	17.0	36.6	63.6	49.7	64.8	113.4	194.1	268.5
	Unión Europea	1.4	1.9	2.8	3.1	7.6	13.6	8.1	16.8	19.2	40.4	43.6	73.4	53.4		

BRASIL: EXPORTACIONES DE MERCANCÍAS (cont.)*(En millones de dólares)*

GRUPOS DE PRODUCTOS	Destino	1985	1986	1987	1988	1989	1990	1991	1992	1993	1994	1995	1996	1997	1998
1- Productos básicos sin elaborar		7 035.2	5 722.2	6 236.1	6 982.1	7 086.1	6 625.6	6 937.5	6 859.7	7 085.7	8 298.8	8 899.3	11 562.9	11 123.4	
Alimentos	África	103.3	108.5	48.0	118.9	49.8	74.7	70.1	44.6	59.7	72.9	46.5	37.2	67.8	97.4
	América Latina (Mercosur)	90.5	135.0	133.3	99.0	141.8	103.4	150.9	220.3	264.9	266.0	307.8	367.5	395.8	445.3
	Asia	67.4	90.6	98.1	48.5	52.0	45.2	89.7	180.1	231.6	215.3	225.2	283.4	316.9	325.5
	Estados Unidos	385.5	340.8	334.0	474.2	303.3	270.4	366.0	583.5	535.5	537.7	563.9	634.1	728.6	686.0
	Japón	240.0	267.9	223.3	222.6	229.6	187.7	271.2	247.3	281.9	456.8	498.0	523.0	506.3	448.6
	Otros países en desarrollo	241.0	364.4	358.6	206.2	209.4	145.8	151.4	148.2	153.2	202.4	177.0	156.4	225.4	195.8
	Unión Europea	256.7	207.3	305.9	226.8	141.1	121.3	67.4	36.9	47.8	132.6	120.0	189.6	211.7	180.3
	Unión Europea	1 829.6	1 382.6	1 333.3	1 719.6	1 359.6	1 106.6	1 446.4	1 442.6	1 391.4	2 064.3	1 851.1	1 921.5	2 662.7	2 279.7
Materias Primas agrícolas	África	41.6	4.2	2.9	8.6	21.2	3.1	3.8	10.0	8.6	6.7	7.1	1.6	30.8	1.5
	América Latina (Mercosur)	25.8	25.8	24.9	34.4	16.0	8.5	15.4	25.9	31.4	47.8	50.9	69.8	104.8	110.2
	Asia	11.2	9.2	5.7	13.2	5.7	2.1	6.4	10.4	12.3	10.6	31.7	41.6	52.3	37.9
	Estados Unidos	44.0	23.2	134.5	37.7	221.4	160.3	145.3	67.0	47.0	77.7	89.5	67.6	304.7	433.8
	Japón	9.4	6.0	9.4	6.9	8.2	13.2	6.5	7.0	8.9	10.0	13.8	18.4	45.9	25.4
	Otros países en desarrollo	60.4	48.5	84.4	156.3	169.2	190.1	74.8	107.1	89.7	132.2	85.7	99.4	149.3	78.5
	Unión Europea	31.1	6.0	17.5	16.6	16.8	30.9	6.8	12.3	7.1	32.1	11.3	10.7	34.5	31.7
	Unión Europea	34.7	14.6	57.3	7.5	20.0	37.2	4.8	2.6	12.6	28.0	2.2	7.7	16.2	1.5
Minerales no combustibles	África	695.3	219.8	490.5	619.2	954.5	714.1	450.7	744.3	750.0	1 158.2	845.2	963.1	1 968.7	1 705.3
	América Latina (Mercosur)	9.2	3.6	16.8	28.2	58.8	53.3	69.7	50.7	68.3	57.1	62.8	66.9	92.9	118.5
	Asia	114.6	199.7	174.4	216.7	244.5	210.2	242.5	170.4	179.8	189.9	224.7	260.3	254.2	315.8
	Estados Unidos	66.4	120.5	104.2	107.9	140.4	113.6	122.1	96.3	115.0	113.1	131.8	156.0	155.2	171.9
	Japón	215.6	206.2	278.8	302.8	345.9	464.0	535.7	520.0	570.9	562.5	660.5	715.9	755.6	753.3
	Otros países en desarrollo	78.7	94.2	88.2	128.6	155.0	142.6	104.6	93.0	105.7	118.3	163.3	205.8	207.8	217.1
	Unión Europea	490.8	443.0	423.0	460.5	559.6	595.8	651.3	553.7	545.5	506.1	478.5	506.8	559.0	533.6
	Unión Europea	63.8	58.0	19.8	63.1	57.4	79.9	60.8	61.7	61.7	63.1	73.2	78.9	74.0	85.9
	Otros países en desarrollo	171.5	166.5	123.6	138.8	144.8	121.0	84.2	42.7	67.5	55.0	61.7	65.6	46.5	100.9
	Unión Europea	744.8	645.4	691.3	872.7	1 012.8	1 127.9	1 245.1	1 158.7	999.9	1 055.2	1 153.6	1 133.4	1 189.0	1 457.9
Combustibles	África	0.1	0.4	0.4	-	0.1	0.1	0.1	0.1	0.1	-	-	-	-	-
	América Latina (Mercosur)	11.1	3.2	7.3	6.9	2.4	1.2	0.3	0.9	1.0	0.6	0.2	0.2	0.9	-
	Asia	7.0	2.7	7.2	6.8	2.3	1.2	0.1	0.7	0.9	0.5	0.2	0.2	0.9	-
	Estados Unidos	-	-	-	-	-	-	-	-	-	-	-	3.8	5.9	-
	Japón	-	-	-	-	-	-	-	-	-	-	-	-	-	-
	Otros países en desarrollo	-	-	-	-	2.0	-	-	-	-	-	-	-	-	0.1
	Unión Europea	0.7	1.2	-	-	-	-	-	-	-	-	-	-	-	-
2- Productos básicos semelaborados		8 355.1	6 923.7	8 061.6	10 809.6	10 393.0	10 010.1	8 901.3	10 459.5	11 096.2	13 200.1	15 914.3	15 473.4	15 283.0	14 313.2
Productos agrícolas intensivos en trabajo	África	133.9	129.4	141.3	128.0	137.4	77.9	75.5	70.7	98.1	117.4	83.1	126.1	77.3	131.2
	América Latina (Mercosur)	172.1	280.2	187.0	236.2	279.4	161.0	262.4	350.6	507.0	550.1	566.7	594.2	638.2	779.3
	Asia	56.5	101.6	94.3	108.0	143.2	77.3	142.6	221.4	347.9	347.7	375.5	419.7	472.4	525.7
	Estados Unidos	422.4	248.4	372.0	297.8	480.7	363.8	257.7	476.9	416.6	897.9	1 338.1	1 376.2	1 329.8	1 180.1
	Japón	963.5	756.9	864.2	1 051.4	698.9	933.0	558.8	714.5	696.4	742.8	563.3	743.7	685.7	750.5
	Otros países en desarrollo	90.9	77.3	76.4	131.0	125.5	124.4	111.3	156.6	145.6	187.4	219.3	267.6	266.6	227.6
	Unión Europea	139.9	126.4	167.2	218.2	188.9	139.8	128.8	92.1	81.1	124.0	109.8	142.3	92.3	75.9
	Unión Europea	466.0	290.7	639.8	506.2	602.4	388.1	221.5	196.2	227.2	271.6	376.2	431.0	290.5	162.0
Productos agrícolas intensivos en capital	África	1 885.5	1 785.1	1 804.5	2 739.9	2 519.1	2 600.3	2 282.8	2 595.5	2 643.1	3 153.6	3 356.3	3 527.1	3 243.1	2 810.5
	América Latina (Mercosur)	182.7	120.7	133.2	166.0	180.7	296.7	320.3	418.3	421.5	299.4	769.5	782.2	712.7	693.6
	Asia	102.8	183.0	175.9	203.4	219.7	183.0	284.7	339.3	493.0	587.5	783.2	711.2	837.0	898.3
	Estados Unidos	22.7	30.3	25.3	33.0	48.3	37.4	122.7	189.4	282.6	362.9	488.7	502.0	589.4	628.6
	Japón	174.6	274.4	198.9	321.3	269.3	238.8	223.2	323.5	458.3	922.6	988.8	714.3	836.6	849.9
	Otros países en desarrollo	284.1	235.4	263.9	407.1	281.8	456.2	354.1	364.6	485.1	475.2	799.5	647.7	573.5	591.0
	Unión Europea	49.5	66.0	79.7	157.8	161.0	111.5	98.8	100.4	114.5	162.5	268.0	228.8	229.3	208.1
	Unión Europea	23.2	36.9	38.6	88.8	81.7	65.6	47.5	60.7	52.0	66.2	107.7	94.1	91.9	68.5
	Otros países en desarrollo	33.4	29.7	48.2	36.7	40.0	58.9	42.5	108.3	142.9	53.0	416.6	338.9	551.4	560.4
	Unión Europea	215.2	277.4	323.6	519.2	590.7	588.0	643.5	769.9	690.6	989.2	1 307.9	959.1	911.0	945.9
Minerales elaborados	África	22.8	12.0	18.1	39.8	46.9	20.8	32.4	26.7	15.6	13.2	28.3	20.9	25.6	19.5
	América Latina (Mercosur)	208.0	354.9	308.8	389.1	385.0	278.3	335.7	435.0	505.6	563.0	757.1	756.3	815.0	732.6
	Asia	103.8	158.0	154.7	196.0	216.8	158.6	188.3	253.1	313.7	364.1	502.5	560.6	591.8	561.1
	Estados Unidos	154.2	152.2	115.9	245.1	222.0	233.7	278.0	326.8	216.4	302.9	377.7	338.7	308.4	147.9
	Japón	480.8	331.1	331.1	494.3	462.6	460.7	343.1	369.0	412.8	569.4	576.5	458.0	516.5	443.1
	Otros países en desarrollo	123.1	172.2	361.4	584.6	438.4	560.1	685.2	561.6	571.3	690.7	1 042.0	886.2	880.8	421.6
	Unión Europea	48.1	37.2	47.3	132.0	118.4	129.2	62.6	79.2	72.5	102.1	96.5	131.4	123.4	171.2
	Unión Europea	13.8	1.5	17.3	31.2	22.2	16.6	4.8	3.4	34.5	38.7	17.9	31.6	24.0	12.7
Derivados del petróleo	África	340.9	241.5	405.1	803.8	953.2	833.7	912.6	940.9	821.5	535.2	612.5	760.8	809.0	1 022.2
	América Latina (Mercosur)	839.2	249.8	189.0	51.9	38.8	11.2	3.8	26.3	0.8	8.9	18.5	20.9	4.5	4.4
	Asia	54.5	73.4	113.3	101.9	102.8	37.0	104.1	108.2	226.5	239.8	133.8	107.4	102.3	40.3
	Estados Unidos	40.7	61.4	67.1	76.3	53.7	29.2	26.5	52.3	168.3	212.3	107.0	88.5	78.9	25.7
	Japón	3.8	3.3	14.0	23.7	38.8	27.8	7.0	4.0	47.1	55.7	10.3	1.5	0.3	0.4
	Otros países en desarrollo	675.4	322.5	601.8	674.5	624.5	513.7	249.7	288.5	313.6	383.7	101.0	127.2	66.4	196.3
	Unión Europea	1.1	3.2	1.0	-	0.3	0.4	-	-	-	0.1	0.1	-	-	-
	Unión Europea	13.3	0.7	5.4	7.0	0.1	0.4	-	2.4	8.5	12.0	2.3	5.3	14.8	11.0
	Unión Europea	30.5	41.8	14.2	27.4	40.7	86.1	66.4	93.2	41.6	83.8	76.5	131.6	120.2	98.2
3- Productos manufacturados		10 247.9	9 735.9	11 930.4	15 967.7	16 813.7	14 774.8	15 781.7	18 655.1	20 412.8	21 704.1	22 291.0	23 372.5	26 138.9	25 682.1
Insumos básicos	África	132.6	108.0	76.5	174.8	206.9	132.7	101.2							

Cuadro A3-4
CHILE: EXPORTACIONES DE MERCANCÍAS
(En millones de dólares)

GRUPOS DE PRODUCTOS	Destino	1970	1971	1972	1973	1974	1975	1976	1977	1978	1979	1980	1981	1982	1983	1984
1- Productos básicos sin elaborar		158.5	192.4	160.3	163.0	364.0	255.8	360.6	459.0	525.8	908.4	922.5	1 040.1	1 030.9	1 048.4	1 037.4
Alimentos	Africa	-	-	-	-	-	0.1	1.5	1.4	2.8	2.5	0.1	2.6	6.9	1.3	0.5
	América Latina	10.6	13.3	9.6	12.7	22.0	26.4	33.0	42.2	48.1	68.4	86.7	77.8	49.7	39.4	37.4
	Asia	-	-	-	-	-	-	2.2	7.2	17.4	26.8	37.5	37.1	36.5	42.5	49.9
	Estados Unidos	7.8	7.7	5.5	4.7	12.0	18.1	25.4	27.2	37.2	63.2	44.5	69.5	108.1	136.7	174.3
	Japón	-	-	-	-	-	0.6	1.7	8.9	8.0	21.8	28.5	26.0	35.3	25.7	22.5
	Otros países desarrollados	0.7	0.8	0.2	0.2	0.3	0.5	1.6	2.2	1.9	2.0	1.9	2.3	2.2	5.7	3.7
	Otros países en desarrollo	0.4	0.7	0.3	-	-	-	-	-	0.1	-	-	0.4	0.1	0.7	-
	Unión Europea	9.0	13.4	4.3	4.8	13.1	20.3	26.8	43.6	59.7	75.0	79.5	107.1	104.0	67.6	94.7
Materias Primas agrícolas	Africa	-	-	-	-	-	-	-	-	-	-	-	-	-	-	-
	América Latina	0.5	0.3	0.3	0.2	1.2	1.9	4.3	5.4	6.8	9.8	14.8	12.0	11.8	5.7	4.0
	Asia	-	-	-	0.1	0.1	0.3	0.4	1.0	18.5	26.0	35.2	15.4	35.3	29.7	23.3
	Estados Unidos	1.0	0.7	0.6	0.7	3.0	5.0	3.7	4.8	5.4	8.9	6.4	10.7	9.8	10.5	10.2
	Japón	1.0	1.0	1.2	1.4	3.7	3.4	5.0	11.1	10.8	20.4	36.2	9.5	13.6	18.9	27.1
	Otros países desarrollados	-	-	-	-	-	-	0.2	0.1	0.8	1.0	0.6	0.8	0.3	0.4	1.2
	Otros países en desarrollo	1.5	1.0	0.1	-	-	0.1	-	-	-	-	0.1	2.3	0.5	0.1	-
	Unión Europea	7.7	5.8	10.0	1.1	6.8	16.0	18.7	22.4	25.9	34.9	31.5	24.7	27.5	22.3	24.9
Minerales no combustibles	Africa	-	-	-	0.5	27.2	-	-	0.1	-	-	-	-	0.3	-	0.1
	América Latina	5.2	4.9	3.3	3.6	7.6	10.5	8.6	11.8	21.2	56.3	19.6	30.0	14.5	50.9	49.6
	Asia	0.2	0.5	3.4	3.5	4.7	3.5	8.5	44.2	10.4	33.4	60.4	41.4	13.1	16.3	33.3
	Estados Unidos	14.8	14.7	6.6	5.4	10.7	29.5	13.9	27.3	31.8	28.1	31.6	48.9	99.7	132.7	131-
	Japón	62.0	102.9	86.3	72.4	153.6	83.7	89.7	92.8	133.2	260.4	287.3	251.3	248.3	225.2	209.9
	Otros países desarrollados	0.4	0.4	0.3	4.4	11.6	0.8	0.4	0.2	11.0	14.0	11.2	56.2	74.6	43.6	11.3
	Otros países en desarrollo	-	-	-	11.7	-	3.8	10.1	16.5	-	7.1	-	14.0	3.6	-	-
	Unión Europea	35.5	23.6	25.1	32.6	77.1	17.8	71.6	38.5	38.3	136.0	102.5	191.3	134.7	172.3	125.6
Combustibles	Africa	-	-	-	-	-	-	-	-	-	-	-	-	-	-	-
	América Latina	0.4	0.9	2.2	0.8	7.3	8.2	25.4	44.3	32.1	10.9	5.1	0.8	0.1	-	0.6
	Asia	-	-	-	-	-	-	-	-	-	-	0.6	-	-	-	-
	Estados Unidos	-	-	0.6	1.8	-	-	-	1.8	-	-	-	-	-	-	-
	Japón	-	-	-	-	-	-	-	1.8	-	-	-	-	-	-	-
	Unión Europea	-	-	-	-	-	-	-	-	0.6	1.0	0.6	-	0.6	-	3.3
2- Productos básicos semielaborados		1 042.3	738.8	675.4	1 031.1	2 034.5	1 293.9	1 708.1	1 548.9	1 800.7	3 109.3	3 391.7	2 499.1	2 394.4	2 577.7	2 374.0
Productos agrícolas intensivos en trabajo	Africa	-	0.1	0.1	-	-	-	0.6	-	1.5	2.4	7.7	11.4	8.1	6.3	16.7
	América Latina	12.9	2-	18.1	15.7	25.0	46.4	56.8	63.5	73.9	135.3	156.6	126.1	71.2	57.0	65.8
	Asia	1.3	3.0	0.6	-	0.9	6.5	15.7	24.6	33.9	55.7	90.5	77.4	61.8	85.0	64.2
	Estados Unidos	2.6	0.9	1.2	1.6	1.6	2.7	3.4	5.7	7.6	12.7	7.3	17.9	28.0	21.0	42.7
	Japón	-	-	-	-	0.2	3.2	16.6	40.8	10.7	15.4	27.1	20.4	14.9	29.6	22.1
	Otros países desarrollados	2.1	1.3	0.4	0.6	0.9	0.4	0.0	0.3	0.9	2.5	2.5	10.7	17.3	14.9	26.1
	Otros países en desarrollo	-	2.5	0.7	-	3.8	2.4	7.3	2.0	8.3	10.9	25.0	5.4	14.7	50.7	24.0
	Unión Europea	14.5	23.3	9.8	15.0	35.5	18.5	43.3	58.7	102.4	143.8	176.9	126.9	191.5	175.7	185.1
Productos agrícolas intensivos en capital	Africa	-	-	-	-	-	25.6	-	0.1	8.1	0.3	0.1	-	-	-	-
	América Latina	31.3	30.7	25.7	30.3	109.2	88.8	99.1	84.7	112.9	160.8	184.9	126.9	104.5	75.1	99.0
	Asia	-	-	0.4	-	0.3	13.6	6.1	24.7	19.2	33.0	33.9	50.9	37.5	61.3	76.9
	Estados Unidos	1.6	0.9	2.6	1.6	3.0	3.5	8.1	6.1	10.2	7.7	6.6	6.9	9.4	13.5	27.4
	Japón	-	-	0.1	-	0.2	0.7	0.8	2.1	8.3	5.4	12.7	2.6	5.0	10.2	9.1
	Otros países desarrollados	0.1	-	-	-	1.2	2.3	0.1	1.4	2.2	6.9	9.8	4.4	9.3	14.5	-
	Otros países en desarrollo	-	-	-	-	-	-	-	-	-	0.1	-	-	0.4	-	-
	Unión Europea	1.4	2.4	2.7	3.6	6.1	12.6	28.8	31.7	35.7	55.6	58.1	65.6	77.8	79.0	80.7
Minerales elaborados	Africa	0.1	-	-	-	8.7	-	0.1	-	-	-	2.5	2.1	1.7	-	-
	América Latina	63.1	52.3	45.7	79.6	192.1	135.7	289.7	286.8	249.6	400.7	520.5	335.4	349.2	156.6	218.5
	Asia	3.2	7.0	44.3	96.4	126.0	27.9	52.8	30.1	45.8	139.7	84.7	56.3	28.0	51.9	84.5
	Estados Unidos	143.2	49.7	63.1	88.4	254.3	78.6	145.5	175.4	226.6	275.2	319.6	370.3	414.1	673.8	440.5
	Japón	81.2	73.7	57.8	134.4	248.9	94.8	117.0	99.0	139.3	19-	104.4	93.4	108.9	39.0	116.5
	Otros países desarrollados	0.1	4.5	1.1	2.6	28.0	6.4	8.0	4.0	11.0	24.3	52.3	9.0	9.2	23.2	8.2
	Otros países en desarrollo	0.2	5.6	11.6	28.6	36.9	14.1	32.4	40.4	13.5	32.3	58.2	42.5	27.0	28.5	31.6
	Unión Europea	683.2	461.0	389.6	532.6	938.0	697.5	758.4	556.1	662.9	1 357.3	1 399.3	853.2	738.2	855.9	678.5
Derivados del petróleo	Africa	-	-	-	-	-	-	-	0.1	0.1	-	-	-	-	-	-
	América Latina	-	-	-	-	12.7	3.6	5.9	2.6	1.8	5.2	12.0	4.3	18.4	1.7	2.9
	Asia	-	-	-	-	-	-	-	-	0.5	-	-	-	-	-	-
	Estados Unidos	-	-	-	-	-	2.1	0.2	0.9	0.4	0.1	0.3	-	-	7.5	-
	Japón	-	-	-	-	-	-	-	0.1	0.9	0.1	-	0.5	-	-	-
	Otros países desarrollados	-	-	-	-	-	-	0.4	-	-	-	0.1	-	-	-	-
	Otros países en desarrollo	-	-	-	-	-	-	-	-	-	-	-	-	-	-	-
	Unión Europea	-	-	-	-	-	2.8	0.2	0.2	0.3	3.9	0.6	0.2	-	-	-
3- Productos manufacturados		26.6	20.3	16.2	39.0	79.9	99.0	139.5	122.4	118.4	211.6	243.3	194.1	148.9	230.1	241.1
Insumos básicos	Africa	-	-	0.1	-	0.1	-	-	-	-	-	-	1.4	-	-	-
	América Latina	2.3	6.2	1.6	1.4	18.9	45.8	42.1	37.7	32.6	60.2	49.2	28.1	40.5	41.6	36.9
	Asia	-	-	-	0.2	0.1	0.8	2.5	2.6	1.3	3.3	1.9	2.4	4.5	4.6	3.4
	Estados Unidos	1.0	-	0.3	0.4	-	2.0	6.6	0.5	2.0	7.8	3.0	6.0	7.9	3.1	5.5
	Japón	3.4	0.9	2.0	0.4	0.4	0.2	0.4	4.9	3.5	2.2	3.7	1.9	3.7	5.2	-
	Otros países desarrollados	0.6	-	0.1	15.6	35.4	9.3	9.0	0.8	0.9	0.2	1.5	3.9	0.2	1.3	0.3
	Otros países en desarrollo	0.3	-	0.1	-	0.1	-	2.4	1.1	-	-	-	-	-	-	-
	Unión Europea	0.2	0.2	1.8	10.4	3.5	7.3	3.2	6.9	5.3	29.5	38.7	9.5	8.2	19.4	9.2
Productos tradicionales	Africa	-	-	-	-	-	-	-	-	-	-	-	-	-	-	-
	América Latina	0.1	0.1	-	-	0.4	2.2	3.2	3.7	3.4	6.0	8.4	6.6	3.8	0.9	1.1
	Asia	-	-	-	-	-	-	-	-	0.1	0.1	0.1	-	0.1	0.1	0.2
	Estados Unidos	-	-	-	0.1	-	1.4	11.5	5.8	5.1	4.4	2.9	1.7	0.7	0.8	0.7
	Japón	-	-	-	-	-	-	-	-	-	-	-	0.2	-	-	0.3
	Otros países desarrollados	0.1	0.2	-	-	1.2	2.0	0.7	0.4	0.2	0.2	0.1	0.1	0.1	0.3	0.3
	Otros países en desarrollo	-	-	-	0.1	-	-	-	-	-	-	-	-	-	-	-
	Unión Europea	-	-	-	-	-	0									

CHILE: EXPORTACIONES DE MERCANCÍAS (cont.)

(En millones de dólares)

GRUPOS DE PRODUCTOS	Destino	1985	1986	1987	1988	1989	1990	1991	1992	1993	1994	1995	1996	1997	1998
1- Productos básicos sin elaborar															
Alimentos	Africa	0.1	0.2	0.5	3.6	10.9	0.2	0.2	3.0	2.6	2.7	3.9	3.0	3.4	4.7
	América Latina	52.9	91.7	60.2	55.0	84.9	127.0	153.5	185.2	236.4	302.7	368.7	414.1	403.9	484.7
	Asia	52.6	49.1	57.0	56.3	73.8	74.5	83.9	76.2	67.7	86.3	128.1	167.2	179.8	142.5
	Estados Unidos	217.5	230.6	301.4	343.1	347.8	495.3	440.6	480.7	484.3	541.7	556.1	658.0	687.1	805.6
	Japón	31.9	35.8	41.7	65.9	86.5	127.4	168.0	272.3	278.1	360.1	481.6	449.5	516.6	492.1
	Otros países desarrollados	1.9	3.5	12.3	12.2	13.0	18.1	21.1	23.5	18.6	19.0	23.1	30.2	26.0	30.7
	Otros países en desarrollo	-	-	0.1	-	1.5	0.6	0.4	0.2	0.1	0.4	1.8	4.7	4.4	11.0
	Unión Europea	98.8	132.5	171.3	278.9	259.1	336.7	438.6	463.7	332.6	336.8	395.6	425.1	394.3	444.5
	América Latina	4.8	7.1	9.5	9.4	10.1	10.1	13.0	20.0	23.2	29.3	29.6	26.9	33.1	33.3
	Asia	34.0	33.2	50.0	74.4	50.1	65.0	48.0	55.5	123.6	114.8	136.0	117.5	111.6	22.6
Estados Unidos	10.1	14.6	14.0	19.0	21.3	23.0	26.2	28.5	26.4	29.7	37.7	46.9	50.1	60.3	
Japón	31.3	24.7	31.2	41.6	48.2	48.5	47.9	33.3	52.8	43.6	49.1	52.7	52.7	41.6	
Otros países desarrollados	3.0	5.8	6.7	4.6	5.6	3.9	4.2	1.0	3.2	8.2	10.9	5.5	12.9	7.4	
Otros países en desarrollo	-	-	-	-	0.2	-	0.1	-	0.4	0.7	1.8	1.6	2.2	1.1	
Unión Europea	22.1	31.0	52.6	76.8	59.0	50.1	50.2	48.4	36.8	46.5	76.0	64.2	66.9	84.0	
Materias Primas agrícolas	Africa	-	-	-	-	-	-	-	0.9	-	0.4	5.6	4.1	23.4	1.7
	América Latina	69.2	53.8	109.8	177.2	187.8	205.3	141.6	177.6	167.0	265.0	377.4	262.3	323.0	257.1
	Asia	60.2	33.5	40.9	44.7	206.3	98.0	200.8	124.4	149.3	131.0	268.5	329.3	363.1	352.2
	Estados Unidos	51.0	38.6	51.7	83.3	80.8	41.9	26.8	30.4	54.5	101.1	125.5	106.4	80.8	119.3
	Japón	231.6	206.0	246.8	287.5	280.8	311.3	495.6	553.1	500.6	614.9	1 063.6	1 018.8	1 032.3	705.4
	Otros países desarrollados	35.2	15.4	35.5	26.8	44.5	6.7	6.9	25.6	25.6	40.8	21.1	83.5	54.6	70.8
	Otros países en desarrollo	-	-	-	9.2	0.8	-	31.0	83.6	11.6	24.4	97.2	61.7	36.1	10.9
	Unión Europea	179.4	160.7	174.9	240.7	272.0	255.3	328.4	375.2	267.0	320.1	598.1	487.3	608.9	334.0
	Africa	-	-	-	-	0.4	-	-	1.5	0.7	2.9	10.9	2.6	6.5	2.6
	América Latina	0.7	-	-	-	0.5	-	-	-	-	-	-	-	-	-
Asia	-	-	-	-	-	-	-	-	-	-	-	-	-	-	
Estados Unidos	-	-	-	-	-	-	-	-	-	-	-	-	-	-	
Japón	-	-	-	-	-	-	-	-	-	-	-	-	-	-	
Unión Europea	0.3	0.3	0.3	-	-	-	-	0.5	-	-	0.7	-	-	0.9	
2- Productos básicos semielaborados															
Productos agrícolas semielaborados	Africa	11.0	11.7	18.0	13.3	27.5	35.1	26.9	26.1	1.8	12.2	11.6	12.7	10.7	19.3
	América Latina	56.8	73.0	98.6	91.0	112.9	136.4	190.3	263.1	319.9	382.7	458.5	517.8	550.0	574.2
	Asia	82.2	72.0	64.6	114.2	132.5	103.3	173.1	234.0	196.7	239.5	344.4	443.8	353.7	213.2
	Estados Unidos	58.7	69.1	80.0	79.0	125.1	95.8	132.4	175.4	209.0	258.9	276.7	376.1	458.6	445.1
	Japón	20.4	38.9	61.6	88.9	116.5	136.2	170.1	190.5	169.1	181.3	361.2	296.3	319.4	298.6
	Otros países desarrollados	26.7	31.7	34.4	35.5	89.1	90.9	122.9	97.8	70.6	121.5	156.3	156.3	151.7	107.5
	Otros países en desarrollo	30.5	31.6	22.1	57.4	36.7	10.4	1.6	4.7	12.0	30.3	111.7	116.1	27.8	17.3
	Unión Europea	160.1	204.7	269.8	335.3	324.5	276.8	279.7	282.6	203.2	232.2	307.9	316.8	362.7	336.4
	Africa	0.4	0.4	0.2	0.2	0.1	0.5	0.9	3.0	2.2	1.2	1.9	2.1	4.8	4.2
	América Latina	94.0	107.2	154.3	168.2	153.1	121.4	129.7	147.8	176.9	235.3	348.6	253.2	249.8	259.9
Asia	51.7	71.1	90.8	80.5	61.3	94.1	105.2	158.1	215.6	306.1	437.1	339.9	329.0	291.2	
Estados Unidos	33.0	37.3	45.5	47.9	47.2	29.7	43.1	36.5	46.8	45.8	72.3	70.6	77.9	80.1	
Japón	11.1	22.1	27.9	56.4	122.2	152.2	218.8	255.9	222.4	303.8	402.3	282.4	268.6	229.2	
Otros países desarrollados	6.8	6.4	8.5	9.9	17.6	9.0	4.9	10.2	4.4	18.5	70.5	33.6	24.2	18.7	
Otros países en desarrollo	4.9	2.6	5.2	5.8	4.5	6.3	9.1	6.4	7.1	12.1	11.3	16.5	9.3		
Unión Europea	69.7	93.5	137.5	179.7	219.4	231.0	204.6	322.8	235.1	284.8	560.2	348.0	319.8	350.2	
Minerales elaborados	Africa	0.4	-	1.5	0.1	1.3	0.2	3.2	0.8	1.0	0.3	1.9	4.3	1.3	1.8
	América Latina	202.1	268.1	315.5	302.4	301.7	217.1	313.3	356.1	295.9	452.5	648.6	553.1	714.2	735.4
	Asia	111.2	134.9	172.4	301.9	536.8	493.0	463.6	609.2	634.6	910.6	1 393.2	1 382.6	1 846.6	1 033.3
	Estados Unidos	373.8	316.3	409.4	556.8	596.9	502.3	457.7	566.3	436.9	568.4	712.9	788.3	782.9	534.2
	Japón	71.9	76.3	149.7	332.6	449.1	586.5	552.9	387.9	310.0	455.3	466.8	417.5	479.4	294.7
	Otros países desarrollados	19.6	29.2	30.7	14.9	33.1	42.9	26.7	14.2	15.3	15.8	82.7	82.6	80.8	39.3
	Otros países en desarrollo	32.5	41.7	36.8	72.1	69.9	59.9	4.9	0.1	6.3	2.7	4.0	3.9	3.7	2.9
	Unión Europea	816.6	816.8	861.1	1 578.0	1 821.3	1 947.6	1 407.9	1 344.5	1 261.9	1 267.4	2 042.0	1 748.5	1 986.5	2 277.8
	Africa	-	-	-	-	-	-	-	-	-	-	-	-	-	-
	América Latina	1.5	2.0	5.6	5.9	18.9	35.2	14.8	23.7	11.3	16.0	22.9	18.4	33.4	31.3
Asia	-	-	0.3	-	-	-	-	0.7	0.4	0.4	0.7	-	0.2	-	
Estados Unidos	-	-	-	3.7	2.0	5.1	19.4	1.7	0.6	0.9	1.3	5.7	9.2	18.6	
Japón	-	-	-	-	-	-	-	0.9	1.2	1.8	1.5	1.2	0.1	0.5	
Otros países desarrollados	-	-	-	-	-	-	-	0.2	-	-	0.1	-	-	-	
Otros países en desarrollo	-	-	-	-	-	-	1.6	0.3	1.5	-	0.1	0.2	-	-	
Unión Europea	-	-	0.6	2.5	1.9	1.6	10.8	2.2	1.7	1.2	1.3	0.4	0.1	3.7	
3- Productos manufacturados															
Insumos básicos	Africa	-	-	0.3	0.1	0.1	-	-	-	-	-	-	-	0.1	0.3
	América Latina	36.3	39.0	36.3	37.3	36.9	76.3	100.1	100.0	90.9	91.1	121.8	136.8	165.9	171.0
	Asia	0.6	1.5	1.5	2.2	2.4	2.9	2.7	1.7	1.5	3.1	5.2	10.7	8.9	5.0
	Estados Unidos	3.0	2.8	7.8	19.7	22.0	13.1	9.8	10.3	13.8	18.4	28.9	21.8	36.9	60.8
	Japón	0.1	0.1	0.8	2.5	4.9	6.1	7.7	7.7	7.0	8.1	10.4	8.9	7.9	5.5
	Otros países desarrollados	0.1	1.3	0.4	1.5	3.6	2.8	3.2	2.4	2.8	7.9	14.0	4.7	7.5	10.7
	Otros países en desarrollo	-	-	-	-	-	-	0.1	0.6	0.1	-	-	-	0.1	0.3
	Unión Europea	6.8	10.3	10.6	10.9	15.8	20.8	15.2	4.6	2.9	10.8	24.5	14.4	26.5	54.2
	Africa	0.1	0.4	0.1	0.3	0.1	0.1	0.1	0.2	0.3	0.7	0.1	0.6	0.3	
	América Latina	1.9	4.2	9.9	11.8	21.0	37.8	80.0	121.3	155.2	166.6	185.5	221.5	262.2	229.9
Asia	0.2	0.2	0.9	1.0	0.6	0.3	0.3	0.5	2.3	9.9	4.4	4.6	2.8	2.0	
Estados Unidos	3.0	10.3	32.5	65.2	86.1	76.3	67.5	73.4	86.9	70.9	56.6	44.0	30.5	32.8	
Japón	-	0.2	0.2	0.2	0.8	0.6	0.5	0.3	0.3	0.3	0.4	0.3	0.5	0.5	
Otros países desarrollados	0.2	0.3	1.1	3.2	4.0	7.1	6.5	5.6	5.8	4.6	4.5	3.6	6.4	6.6	
Otros países en desarrollo	-	-	-	-	-	0.3	1.0	1.1	0.8	1.2	0.5	0.4	0.4	0.1	
Unión Europea	0.2	1.4	4.7	5.9	6.7	16.7	25.9	19.1	21.0	22.0	18.4	18.0	18.2	13.5	
Productos tradicionales	Africa	1.0	1.1	0.2	2.8	1.9	1.0	2.5	0.8	2.3	0.8	12.8	29.7	1.2	5.2
	América Latina	29.2	52.1	68.3	73.7	68.2	103.0	183.2	275.1	368.6	472.9	481.3	567.6	704.2	713.7
	Asia	2.6	6.5	13.2	16.3	11.3	7.0	5.8	16.2	8.3	21.5	18.7	35.4	26.3	8.3
	Estados Unidos	9.8	28.6	24.5	25.6	32.9	59.3	44.7	51.7						

Cuadro A3-5
COLOMBIA: EXPORTACIONES DE MERCANCÍAS
(En millones de dólares)

GRUPOS DE ALIMENTOS	Destino	1970	1971	1972	1973	1974	1975	1976	1977	1978	1979	1980	1981	1982	1983	1984
1- Productos básicos sin elaborar		619.9	537.0	599.9	771.7	805.5	907.4	1 205.1	1 811.9	2 301.0	2 332.8	2 771.1	1 898.2	1 990.5	1 908.3	2 261.7
Alimentos	África	0.4	0.5	0.8	3.0	3.2	1.6	4.3	7.0	43.8	37.3	56.2	31.0	21.8	22.7	51.9
	América Latina (Grupo Andino)	26.5	23.8	28.5	20.1	42.0	83.8	69.0	98.1	83.1	84.1	77.2	94.8	81.4	67.3	62.2
	Asia	16.9	18.7	16.1	8.8	12.8	57.4	49.3	60.0	62.4	49.4	18.6	50.8	50.7	33.1	10.9
	Estados Unidos	0.5	0.6	1.1	0.8	1.0	0.9	2.4	2.2	6.1	7.8	13.3	5.9	7.1	6.5	19.5
	Japón	192.1	187.0	187.4	288.6	271.9	256.1	361.9	486.8	585.6	653.6	667.8	345.5	413.7	391.0	561.7
	Otros países desarrollados	9.1	4.2	6.6	13.3	8.9	14.4	46.4	60.5	54.6	69.2	92.9	69.4	79.2	80.6	100.1
	Otros países en desarrollo	10.1	11.8	10.8	15.7	15.1	12.6	22.0	31.3	46.7	84.4	10.0	54.1	49.9	49.7	69.4
	Unión Europea	37.6	22.5	18.7	21.3	38.5	24.1	67.1	83.0	92.8	85.5	127.5	60.3	111.8	82.0	45.6
Materias Primas agrícolas	África	245.7	206.0	251.0	327.7	351.0	414.3	546.8	883.4	1 263.8	1 171.6	1 422.1	1 008.8	1 061.5	1 043.8	1 131.3
	América Latina (Grupo Andino)	2.1	5.1	6.3	3.8	6.8	3.9	3.9	19.7	8.0	9.5	11.8	12.1	8.8	1.6	9.4
	Asia	0.1	1.4	4.6	1.3	2.6	0.3	0.6	17.8	6.5	7.1	4.0	6.5	7.1	0.6	5.3
	Estados Unidos	0.1	0.1	0.5	-	-	1.4	4.2	14.1	0.5	0.1	6.2	3.9	1.1	0.2	0.4
	Japón	2.1	2.4	3.3	7.9	12.5	13.3	16.5	24.7	35.4	49.6	68.4	78.9	87.2	97.3	108.9
	Otros países desarrollados	4.3	0.5	2.9	0.8	4.0	0.4	0.6	0.2	2.4	10.1	9.8	9.4	6.5	0.1	5.2
	Otros países en desarrollo	0.1	0.1	3.8	2.4	0.9	2.1	4.2	4.2	4.0	3.7	3.2	3.4	3.2	3.0	3.8
	Unión Europea	5.5	4.9	6.2	3.5	7.1	9.6	1.6	4.5	0.5	9.8	31.2	34.9	6.0	13.7	25.1
Minerales no combustibles	África	24.3	21.1	39.5	34.5	34.5	65.2	5.0	81.2	61.2	39.5	64.8	70.4	32.8	30.1	26.8
	América Latina (Grupo Andino)	0.2	0.1	0.1	0.1	0.2	0.2	0.1	0.6	1.0	0.4	1.5	1.6	2.0	1.3	1.7
	Asia	0.2	0.1	0.1	-	0.1	0.1	-	0.5	0.9	0.4	1.3	1.4	1.7	1.2	1.1
	Estados Unidos	0.1	-	-	0.1	0.1	0.3	0.3	0.5	0.4	1.7	1.6	0.2	0.3	0.2	-
	Japón	0.3	0.1	-	-	-	-	0.2	0.5	0.8	2.3	2.5	1.9	0.3	0.3	0.3
	Otros países desarrollados	-	-	-	-	-	-	-	-	-	-	0.6	-	-	-	-
	Otros países en desarrollo	-	-	-	-	-	-	-	-	-	-	-	-	-	-	-
	Unión Europea	0.1	-	-	-	0.1	0.2	0.2	0.1	0.2	0.5	0.8	1.0	0.4	0.2	0.4
Combustibles	África	29.2	24.9	17.2	16.9	3.2	2.7	2.8	8.9	10.2	12.2	11.8	9.5	12.5	8.9	15.9
	América Latina (Grupo Andino)	16.6	16.5	13.1	11.5	1.5	1.3	1.4	3.1	2.8	4.3	4.9	4.5	4.9	3.5	3.6
	Asia	-	-	-	-	-	-	-	-	-	-	-	-	-	-	1.9
	Estados Unidos	29.1	21.0	14.8	11.0	4.5	-	-	-	-	-	-	-	-	7.4	16.6
	Japón	-	-	-	-	-	-	-	-	-	-	-	-	-	-	-
	Otros países desarrollados	-	-	-	-	-	-	-	-	-	-	-	-	-	-	-
	Otros países en desarrollo	-	-	-	-	-	-	-	-	-	-	-	-	-	-	-
	Unión Europea	0.5	0.2	0.2	-	0.4	0.5	0.2	-	-	-	-	-	1.4	0.2	3.5
2- Productos básicos semielaborados		55.9	68.3	103.5	119.0	266.6	282.3	202.4	208.8	243.7	303.5	444.0	302.1	401.6	645.5	681.3
Productos agrícolas intensivos en trabajo	África	6.1	7.1	9.3	8.9	8.7	30.3	34.2	36.1	26.1	42.5	47.0	36.6	29.6	13.8	20.0
	América Latina (Grupo Andino)	2.0	3.4	5.5	4.2	3.6	18.8	10.6	32.0	21.8	36.3	43.2	30.2	23.8	8.2	13.3
	Asia	-	0.1	0.1	-	0.1	0.1	0.8	0.3	0.8	0.9	0.9	0.5	0.4	0.6	0.2
	Estados Unidos	2.3	3.1	6.0	10.1	9.6	8.8	15.5	18.4	16.6	23.9	27.5	43.7	30.7	39.7	47.1
	Japón	0.2	-	0.2	0.5	1.9	3.0	4.6	10.1	8.7	8.3	6.3	7.4	7.4	13.4	15.6
	Otros países desarrollados	1.4	1.4	2.1	0.7	0.5	0.6	1.2	2.6	1.1	5.1	3.8	3.9	3.4	4.6	6.0
	Otros países en desarrollo	-	-	0.1	-	0.5	1.2	4.1	6.0	1.6	2.8	2.5	11.8	2.9	2.1	2.5
	Unión Europea	2.2	2.2	4.9	5.8	10.7	6.3	16.6	21.4	17.6	16.5	18.9	37.4	17.8	13.9	21.4
Productos agrícolas intensivos en capital	África	1.0	1.1	6.7	1.9	26.7	23.8	3.5	0.8	1.6	16.1	52.3	5.7	21.2	5.7	10.9
	América Latina (Grupo Andino)	0.6	0.6	1.0	1.3	0.9	0.8	1.6	0.7	1.2	2.2	3.3	2.2	17.2	1.7	7.9
	Asia	-	-	2.4	0.4	-	-	-	-	-	3.7	-	-	6.5	14.5	-
	Estados Unidos	10.6	8.8	15.9	17.5	51.8	55.9	29.8	4.5	25.2	23.0	136.6	74.4	19.7	32.7	34.5
	Japón	4.1	8.0	6.8	4.0	-	-	0.1	-	-	-	-	-	7.3	2.0	
	Otros países desarrollados	1.7	1.1	1.4	0.3	1.1	0.1	0.4	0.3	0.4	0.1	-	-	5.1	1.1	
	Otros países en desarrollo	-	-	1.3	12.3	0.6	20.5	0.4	0.5	1.6	12.4	11.3	8.9	4.6	5.7	1.1
	Unión Europea	0.3	0.2	0.1	0.4	0.1	1.0	0.7	0.1	-	-	-	-	0.1	-	
Minerales elaborados	África	6.8	7.7	8.3	12.3	25.3	20.7	16.7	16.6	13.3	16.4	32.7	24.7	2.0	59.0	26.2
	América Latina (Grupo Andino)	2.4	3.2	3.7	6.7	12.4	12.2	7.8	9.0	7.3	9.1	27.1	22.0	12.7	15.0	15.0
	Asia	0.1	-	0.2	1.4	0.1	1.0	0.5	-	-	-	1.2	-	-	0.3	0.3
	Estados Unidos	3.9	2.8	4.2	6.2	15.8	6.0	4.9	2.9	3.1	0.6	1.5	1.5	4.3	7.9	10.9
	Japón	0.1	-	-	1.1	-	-	-	-	-	-	-	-	-	-	-
	Otros países desarrollados	0.1	-	-	-	0.4	0.3	-	0.4	-	-	0.2	0.3	-	-	0.1
	Otros países en desarrollo	0.1	-	-	-	-	-	0.2	-	-	0.1	0.1	-	-	-	-
	Unión Europea	0.6	0.4	0.5	1.0	3.1	0.2	1.2	0.9	2.5	2.5	1.3	1.2	3.5	2.1	1.6
Derivados del petróleo	África	1.9	3.6	11.2	3.1	21.0	4.0	18.6	17.6	0.5	3.9	0.9	0.4	7.8	0.4	9.1
	América Latina (Grupo Andino)	1.3	2.3	1.3	0.9	2.1	0.8	0.3	2.8	0.4	0.2	0.7	0.4	0.5	0.2	0.3
	Asia	-	-	-	-	-	-	-	-	-	-	-	-	-	-	-
	Estados Unidos	12.6	19.3	20.6	28.9	83.6	73.5	48.2	63.6	99.5	89.6	37.6	3.4	40.3	146.2	133.1
	Japón	-	-	-	-	-	-	-	-	-	-	-	-	-	-	-
	Otros países desarrollados	-	0.2	0.3	0.1	0.1	-	5.2	-	-	-	-	-	-	2.9	14.5
	Otros países en desarrollo	-	-	-	-	-	-	-	-	-	-	5.4	-	-	-	-
	Unión Europea	-	0.9	0.9	1.9	4.7	25.0	1.0	0.2	8.9	20.7	62.1	32.5	166.9	208.0	287.5
3- Productos manufacturados		52.0	63.6	158.9	284.9	344.7	275.4	337.1	422.4	490.2	659.2	725.6	753.0	695.9	527.1	540.1
Insumos básicos	África	0.2	0.5	0.5	0.2	-	-	0.4	0.2	0.4	0.6	0.4	-	-	0.1	0.2
	América Latina (Grupo Andino)	5.1	7.0	13.2	22.9	25.9	29.9	41.9	40.3	47.1	57.8	59.9	61.7	64.4	39.6	41.7
	Asia	2.6	3.0	6.2	12.9	11.5	14.3	27.3	30.3	33.3	40.1	33.9	31.8	32.8	17.1	22.0
	Estados Unidos	1.4	0.6	1.0	0.8	6.8	2.0	0.7	0.4	0.7	1.5	3.1	2.1	0.9	16.9	23.1
	Japón	-	-	-	-	-	-	-	-	-	-	-	-	-	-	1.9
	Otros países desarrollados	0.1	0.2	0.5	0.3	0.5	0.3	0.4	0.2	0.1	-	-	-	-	0.2	-
	Otros países en desarrollo	-	-	-	0.3	-	-	-	-	-	-	0.3	-	-	-	-
	Unión Europea	1.0	1.1	0.6	1.3	1.4	1.8	2.5	1.8	1.6	2.3	2.4	2.0	4.0	32.3	49.0
Productos tradicionales	África	-	-	-	0.1	0.2	0.2	0.3	0.2	0.1	0.1	-	0.4	0.1	0.3	-
	América Latina (Grupo Andino)	7.4	12.2	16.1	27.6	63.6	35.2	50.1	78.5	95.4	169.5	177.6	198.1	200.4	69.3	41.7
	Asia	2.0	2.3	4.6	8.2	25.4	24.3	33.6	59.1	69.8	133.1	118.6	136.4	143.4	25.4	19.2
	Estados Unidos	0.2	0.2	0.2	1.0	1.2	0.5	0.8	0.7	0.3	0.8	0.9	0.4	0.2	0.4	0.6

COLOMBIA: EXPORTACIONES DE MERCANCIAS(cont.)
(En millones de dólares)

GRUPOS DE ALIMENTOS	Destino	1985	1986	1987	1988	1989	1990	1991	1992	1993	1994	1995	1996	1997	1998
1- Productos básicos sin elaborar															
Alimentos															
	África	62.5	2.0	13.3	31.8	1.5	2.6	2.5	1.8	3.3	6.0	2.6	3.0	3.1	2.9
	América Latina (Grupo Andino)	37.3	75.4	55.2	43.9	49.1	61.2	136.3	85.9	47.0	55.8	82.4	5-	49.7	122.2
	Asia	19.5	18.1	16.5	48.1	25.5	33.0	51.2	64.9	62.1	64.5	58.3	22.1	24.8	96.2
	Estados Unidos	540.1	713.5	489.0	499.3	486.7	460.2	574.9	566.0	492.3	662.4	636.7	604.0	913.5	740.7
	Japón	106.7	183.9	133.0	137.0	120.2	118.9	96.6	88.8	97.8	207.9	213.7	199.0	263.6	199.4
	Otros países desarrollados	70.9	129.9	8-	78.3	77.0	73.6	100.5	64.5	49.3	98.0	102.7	96.3	128.4	109.7
	Otros países en desarrollo	53.9	167.9	97.4	153.3	218.8	135.8	75.4	29.2	11.2	24.9	24.9	49.1	72.3	60.1
	Unión Europea	1 084.2	1 987.6	1 090.4	1 019.4	948.7	1 037.8	1 014.2	1 023.4	1 019.6	1 619.6	1 423.4	1 210.5	1 481.7	1 339.0
Materias Primas agrícolas															
	África	0.1	-	-	-	0.3	-	-	3.3	0.1	-	0.3	3.9	0.2	0.3
	América Latina (Grupo Andino)	15.6	17.3	17.7	36.8	18.2	30.6	36.9	34.6	11.2	11.0	23.6	26.5	14.2	17.0
	Asia	13.0	6.9	14.9	31.3	16.8	25.7	33.6	28.3	7.4	5.4	16.8	18.2	6.0	5.5
	Estados Unidos	0.8	0.6	0.7	1.5	1.5	2.4	20.2	10.2	9.4	18.3	12.3	12.2	11.1	11.3
	Japón	112.5	124.8	125.1	160.2	184.1	188.8	222.8	263.2	300.5	338.3	374.0	401.1	429.9	441.3
	Otros países desarrollados	0.9	0.1	0.1	0.4	0.6	1.9	5.3	3.1	1.3	3.1	2.8	3.9	4.2	4.1
	Otros países en desarrollo	6.2	5.7	5.9	5.1	6.7	6.1	7.2	8.4	8.7	9.7	12.1	13.1	13.9	14.7
	Unión Europea	26.6	7.2	12.0	6.6	5.2	5.1	0.1	1.0	2.4	2.7	4.6	9.0	14.3	15.6
Minerales no combustibles															
	África	31.7	40.8	33.2	48.6	50.4	50.4	71.8	87.3	74.7	91.3	85.9	77.7	81.5	73.5
	América Latina (Grupo Andino)	1.0	1.8	4.7	0.9	1.7	1.4	1.9	2.7	2.3	1.5	3.2	3.1	3.1	4.0
	Asia	0.9	1.7	1.5	0.7	0.4	0.9	1.5	2.4	2.0	1.3	3.0	2.8	2.6	2.9
	Estados Unidos	-	2.3	1.2	0.5	0.6	0.6	0.1	-	-	-	-	-	-	-
	Japón	-	0.4	0.2	0.2	0.6	-	-	0.3	0.1	-	-	-	0.1	0.3
	Otros países desarrollados	0.1	0.8	0.2	0.1	-	0.1	5.7	5.3	3.6	4.3	5.0	7.9	7.6	6.6
	Otros países en desarrollo	-	-	-	-	-	-	-	0.2	-	-	-	-	0.1	-
	Unión Europea	0.3	0.1	0.2	-	0.3	0.1	0.2	0.2	0.3	0.2	0.1	0.5	-	0.1
Combustibles															
	África	-	-	7.4	17.3	0.8	0.2	0.1	0.6	-	11.1	-	-	1.4	-
	América Latina (Grupo Andino)	21.0	32.0	116.3	117.4	130.5	173.3	236.2	204.7	200.5	102.3	506.4	532.1	495.5	320.5
	Asia	4.9	10.8	8.5	12.6	14.8	34.8	75.8	105.3	58.3	20.2	275.6	269.8	236.3	157.9
	Estados Unidos	5.6	1.8	16.5	18.3	37.6	27.0	22.0	20.5	37.7	32.0	37.8	39.3	62.5	77.4
	Japón	22.7	205.0	793.1	655.8	986.0	1 356.9	985.6	977.8	1 010.6	1 042.9	1 472.8	2 088.9	1 954.4	1 887.9
	Otros países desarrollados	3.5	6.9	3.0	7.9	7.4	8.0	11.2	8.8	7.7	0.8	5.9	11.5	10.3	10.4
	Otros países en desarrollo	3.5	9.1	8.0	7.3	10.2	7.6	2.1	1.6	7.8	26.8	64.7	14.4	35.8	35.9
	Unión Europea	73.5	144.5	211.9	205.0	328.6	432.1	510.2	483.7	358.7	346.7	390.4	629.2	657.3	69-
2- Productos básicos semielaborados															
Productos agrícolas intensivos en trabajo															
	África	0.2	0.2	-	-	0.1	0.5	1.3	1.2	1.2	0.3	0.2	0.2	0.4	0.8
	América Latina (Grupo Andino)	28.1	23.4	2-	13.0	21.7	37.3	67.0	69.4	78.7	112.4	174.2	195.5	232.8	257.5
	Asia	17.0	13.0	8.4	6.0	11.7	24.9	42.6	42.9	60.8	79.2	126.6	134.4	163.1	189.8
	Estados Unidos	0.3	0.2	0.7	1.0	1.1	2.2	2.1	2.7	2.7	2.8	3.3	2.7	3.2	4.1
	Japón	38.4	45.0	52.7	38.5	35.4	47.3	48.7	45.9	37.0	48.8	55.6	55.6	66.7	62.3
	Otros países desarrollados	10.4	16.2	9.5	15.5	18.8	15.3	22.1	17.3	14.3	23.0	34.5	37.0	31.6	24.5
	Otros países en desarrollo	6.8	6.4	4.6	7.0	7.4	7.4	6.1	7.7	6.0	9.8	10.5	8.4	9.1	8.4
	Unión Europea	3.1	1.5	0.8	1.5	4.0	5.8	1.6	4.8	7.8	7.1	4.9	8.6	22.1	19.8
Productos agrícolas intensivos en capital															
	África	31.5	51.5	52.8	44.4	38.5	43.7	65.0	62.2	40.4	59.6	71.7	87.8	85.0	110.3
	América Latina (Grupo Andino)	2.8	7.5	10.4	0.7	0.2	0.1	9.5	1.4	9.5	1.4	15.9	17.8	16.9	-
	Asia	10.6	9.6	11.4	6.3	16.9	35.0	59.6	133.0	139.3	154.8	204.3	161.3	192.0	283.9
	Estados Unidos	7.3	4.9	8.8	3.7	4.6	16.1	45.3	118.7	127.3	144.8	174.1	124.8	149.9	254.4
	Japón	0.8	2.0	13.4	-	0.1	0.9	1.6	0.4	30.3	42.5	12.0	21.4	6.2	6.2
	Otros países desarrollados	32.1	36.6	19.7	32.8	98.5	120.8	36.6	39.4	47.2	49.8	62.9	68.0	54.3	63.8
	Otros países en desarrollo	0.9	-	-	-	-	0.3	0.3	-	0.1	0.4	0.2	0.4	0.5	
	Unión Europea	0.1	0.1	0.3	0.3	0.4	0.3	-	0.1	0.1	1.6	14.4	5.0	0.7	
Minerales elaborados															
	África	1.1	0.3	1.8	4.6	3.3	6.9	9.3	17.4	16.9	56.2	54.8	29.8	46.3	57.6
	América Latina (Grupo Andino)	31.1	32.2	34.4	44.2	37.8	41.5	59.1	81.5	75.7	78.5	122.6	120.4	138.4	106.5
	Asia	19.9	19.1	23.3	32.5	23.6	20.3	35.8	53.6	38.0	42.5	75.3	69.9	67.9	62.4
	Estados Unidos	-	-	1.3	4.8	6.6	7.8	2.5	0.6	0.9	8.4	15.1	5.7	2.6	
	Japón	17.9	16.2	5.0	15.5	10.3	11.7	7.3	5.8	22.0	45.6	27.2	53.8	90.8	66.9
	Otros países desarrollados	0.9	-	-	-	0.1	-	0.1	-	-	0.2	-	0.1	0.1	0.3
	Otros países en desarrollo	0.2	0.2	0.1	1.8	1.5	1.0	1.4	1.8	0.5	1.3	1.1	41.7	35.4	3.3
	Unión Europea	2.7	0.7	0.8	0.1	0.8	4.6	10.1	7.9	3.6	20.5	8.1	14.5	14.5	14.7
Derivados del petróleo															
	África	41.7	29.3	41.6	24.4	51.8	48.2	39.3	84.4	67.3	79.4	90.8	147.6	115.5	39.4
	América Latina (Grupo Andino)	0.8	5.3	14.7	14.5	11.5	14.7	4.8	11.1	11.3	2.6	47.7	95.8	58.9	5.1
	Asia	-	-	-	-	-	-	-	-	-	0.2	0.2	-	-	
	Estados Unidos	211.1	162.3	222.3	207.9	272.7	329.0	248.1	166.6	171.3	191.9	126.5	231.0	179.5	137.1
	Japón	-	-	-	-	-	-	-	-	-	-	-	-	0.1	-
	Otros países desarrollados	-	-	-	-	8.3	-	-	-	-	-	12.7	-	2.9	
	Otros países en desarrollo	-	4.7	-	-	-	-	-	-	-	10.1	-	-	-	
	Unión Europea	155.4	29.3	67.2	28.3	23.1	12.3	35.7	13.1	18.7	18.1	48.2	69.4	66.2	51.9
3- Productos manufacturados															
Insumos básicos															
	África	581.6	712.2	994.2	1 203.2	1 379.0	1 661.2	2 313.7	2 057.0	2 500.9	2 717.1	3 432.9	3 054.1	3 232.7	3 196.9
	América Latina (Grupo Andino)	0.1	-	-	-	0.2	0.5	0.2	1.5	0.2	0.1	1.1	0.7	3.7	0.2
	Asia	38.4	57.9	103.2	122.4	100.3	112.2	197.4	216.9	233.5	278.8	415.6	380.8	432.6	385.9
	Estados Unidos	20.2	38.7	67.7	80.1	52.5	58.6	113.5	125.5	141.8	169.0	268.4	241.6	280.5	238.0
	Japón	-	-	0.4	5.2	6.2	7.3	9.4	1.9	1.2	2.5	14.3	13.9	33.1	39.7
	Otros países desarrollados	30.9	36.5	33.5	41.3	35.3	69.3	68.0	43.4	34.0	60.5	72.4	78.6	89.1	93.1
	Otros países en desarrollo	1.4	3.7	4.9	20.4	15.1	11.2	8.1	5.0	13.1	6.5	7.4	-	-	
	Unión Europea	-	-	0.5	0.3	1.1	1.6	2.6	0.4	0.3	0.3	0.2	0.4	1.7	1.0
Productos tradicionales															
	África	51.8	40.1	67.0	128.1	169.0	136.3	128.4	113.9	89.5	113.4	171.2	171.7	131.8	90.8
	América Latina (Grupo Andino)	-	0.1	0.1	0.1	0.1	0.4	0.6	0.3	0.2	0.3	0.7	0.2	1.3	0.8
	Asia	75.5	112.7	123.0	179.8	299.8	359.7	476.1	350.7	527.2	477.8	581.6	498.6	550.7	549.5
	Estados Unidos	47.4	68.0	51.3	69.6	77.4	58.0	160.4	219.5	380.7	317.9	430.4	338.0	367.5	366.0
	Japón	0.3	0.4	0.6	1.2	1.9</									

Cuadro A3-6
COSTA RICA: EXPORTACIONES DE MERCANCÍAS
(En millones de dólares)

GRUPOS DE PRODUCTOS	Destino	1970	1971	1972	1973	1974	1975	1976	1977	1978	1979	1980	1981	1982	1983	1984	
1- Productos básicos sin elaborar	Alimentos	164.8	150.1	198.3	228.9	276.1	297.3	382.0	588.8	601.3	643.0	583.7	594.8	562.3	537.2	625.8	
	África			0.5	2.1	1.6	1.3	1.1	1.4	1.5	0.8		1.9	1.8	2.5	0.6	
	América Latina (MCCA)	0.7	1.2	3.0	3.1	3.6	11.0	1'-	31.4	15.0	17.7	21.4	32.3	11.9	3.2	16.0	
	Asia	0.6	0.7	0.5	1.3	1.7	3.7	1.6	6.4	6.6	5.0	11.7	13.3	1.1	0.8	0.9	
	Estados Unidos	0.1	-	1.0	2.4	1.3	1.3	3.9	8.6	10.6	7.2	7.9	8.5	11.1	16.8	8.4	
	Japón	85.3	75.3	95.9	93.2	106.4	147.7	192.3	217.8	239.3	284.6	255.1	244.3	232.4	227.7	265.7	
	Otros países desarrollados	10.7	6.9	5.3	1.7	7.0	8.0	6.9	6.6	6.4	9.7	7.4	4.9	5.8	4.5	4.3	
	Otros países en desarrollo	3.7	4.0	3.8	5.6	5.3	3.5	3.7	6.7	12.3	15.2	9.4	10.3	11.1	13.7	13.5	
	Unión Europea	6.7	3.7	7.1	9.1	9.0	4.1	9.9	37.5	18.0	11.4	6.5	27.8	25.4	20.9	31.5	
	Materias Primas agrícolas	55.5	57.7	80.3	108.9	138.7	117.3	149.2	269.4	278.0	284.1	261.4	253.8	247.8	232.0	264.0	
	África													0.1			
	América Latina (MCCA)	0.4	0.4	0.3	0.3	0.5	0.5	0.8	2.0	5.6	1.0	0.9	0.5	0.7	0.6	0.9	
	Asia	0.4	0.3	0.2	0.1	0.5	0.5	0.7	1.9	5.6	0.8	0.8	0.3	0.2	0.2	0.3	
	Estados Unidos																
	Japón	0.4	0.2	0.6	1.0	1.2	1.7	1.9	3.4	5.6	6.7	8.1	6.1	6.2	6.3	10.9	
	Otros países desarrollados	0.3	0.1	-	-	-	0.1	-	-	-	-	0.1	-	0.1	0.2	0.4	
	Otros países en desarrollo	-	-	-	-	-	-	-	-	-	-	-	-	0.1	0.1	-	
	Unión Europea	-	-	-	-	-	-	-	-	-	-	-	-	-	-	-	
	Minerales no combustibles	0.8	0.4	0.5	1.4	1.5	0.5	2.0	3.6	8.5	4.3	4.1	2.6	3.9	4.6	5.9	
	América Latina (MCCA)	-	-	-	-	-	0.1	0.2	0.2	0.1	0.2	0.1	0.2	0.1	0.2	0.1	
	Asia	-	-	-	-	-	0.1	0.1	0.2	0.1	0.1	0.1	0.1	0.1	0.1	0.1	
Estados Unidos																	
Japón																	
Otros países desarrollados																	
Otros países en desarrollo																	
Unión Europea																	
Combustibles									0.1								
América Latina (MCCA)									0.1								
Unión Europea											1.2						
2- Productos básicos semielaborados		27.1	31.9	33.9	48.4	66.9	94.6	73.5	74.0	80.0	88.3	132.5	139.8	92.2	105.6	112.5	
Productos agrícolas intensivos en trabajo	África																
	América Latina (MCCA)	10.4	9.5	9.8	12.7	17.2	18.2	21.9	27.4	28.7	33.0	48.9	44.0	38.9	39.1	33.7	
	Asia	9.1	8.3	8.5	11.3	15.6	15.8	19.0	23.7	24.4	27.6	39.4	33.7	31.4	33.0	27.7	
	Estados Unidos	-	-	-	-	0.5	1.9					0.5	0.9	0.7	0.8	0.9	
	Japón	0.4	0.5	0.8	1.2	2.6	1.7	2.7	5.1	13.0	15.1	11.0	7.8	7.5	9.3	12.7	
	Otros países desarrollados						0.1	-	0.2	0.1	0.3	0.2	0.1	0.2	0.3	0.5	
	Otros países en desarrollo																
	Unión Europea	0.3	0.3	0.5	0.3	1.6	0.9	0.2	0.7	0.6	1.6	0.7	1.2	0.6	1.0	0.8	
	Productos agrícolas intensivos en capital	África															
		América Latina (MCCA)	2.1	2.2	2.2	4.2	4.1	2.9	4.2	6.8	6.2	5.5	10.2	9.4	7.9	10.5	11.3
		Asia	1.9	2.0	1.9	2.1	3.2	2.7	3.8	6.4	5.8	4.9	8.0	8.0	6.4	9.5	10.7
		Estados Unidos	10.5	13.4	13.7	16.6	25.8	49.4	26.2	18.1	18.2	19.8	44.0	46.0	19.3	24.7	37.4
Japón																	
Otros países desarrollados											0.1	1.1	0.1	0.1	-	0.1	
Otros países en desarrollo						3.2											
Unión Europea		-	-	0.1	1.3	0.3	0.2	0.2	0.2	0.3	0.3	0.1	0.3	1.0	1.0	0.7	
Minerales elaborados		África															
		América Latina (MCCA)	2.6	4.0	6.0	8.0	13.1	18.7	17.2	14.7	11.8	10.0	11.2	16.9	9.7	10.2	9.2
		Asia	1.3	1.4	3.2	2.9	6.9	6.8	3.5	7.3	4.7	2.6	4.9	3.6	2.5	4.3	3.1
		Estados Unidos					0.2									0.1	0.3
	Japón														0.1	0.3	
	Otros países desarrollados						0.1								0.1	0.3	
	Otros países en desarrollo																
	Unión Europea													0.1	0.1	-	
	Derivados del petróleo	África															
		América Latina (MCCA)	0.8	1.2	0.1	-	-	-	-	-	-	-	-	-	1.6	0.1	-
		Asia	-	-	-	-	-	-	-	-	-	-	-	-	-	0.1	-
		Estados Unidos															
Japón		0.2															
Otros países desarrollados																	
Otros países en desarrollo																	
Unión Europea																	
3- Productos manufacturados			36.9	40.1	44.2	60.3	87.9	90.7	125.3	150.6	160.8	180.6	253.5	245.3	186.4	201.8	212.9
Insumos básicos		África															
		América Latina (MCCA)	5.0	6.4	7.5	10.6	11.7	12.3	19.7	23.2	23.6	22.6	35.0	44.5	26.7	29.0	29.9
		Asia	4.3	5.8	6.5	9.0	9.4	10.5	17.9	21.1	2'-	18.1	29.9	26.3	19.6	24.0	24.5
	Estados Unidos	0.3	0.9				0.1		0.5	0.2	0.3	0.3	0.2	0.3	1.0	1.3	
	Japón																
	Otros países desarrollados														0.1	0.2	
	Otros países en desarrollo																
	Unión Europea	-	-	-	-	-	-	-	-	-	-	-	-	0.2	1.1	1.2	
	Productos tradicionales	África															
		América Latina (MCCA)	12.8	11.8	12.3	18.5	33.0	32.0	40.6	46.8	46.8	59.3	96.3	78.7	48.5	54.1	51.9
		Asia	12.6	11.1	11.6	17.8	31.8	30.3	38.6	44.9	43.2	49.7	85.4	67.0	40.3	47.9	45.5
		Estados Unidos					0.3	0.3					0.1	0.6	1.1	0.3	0.1
Japón				0.1	0.3	0.5	0.6	2.0	1.0	2.0	3.5	3.4	4.0	6.6	11.1	20.0	
Otros países desarrollados															0.2		
Otros países en desarrollo																	
Unión Europea				0.1	0.2	-	0.2	1.9	2.3	1.2	3.4	2.9	1.4	1.9	0.8	1.7	
Productos no tradicionales		África															
		América Latina (MCCA)	18.2	20.0	23.5	29.9	40.2	42.6	56.5	71.2	81.0	83.6	103.0	106.6	86.3	87.2	78.7
		Asia	14.9	16.3	18.0	24.3	33.2	33.8	42.9	58.2	64.8	63.6	79.6	78.1	58.7	66.5	59.1
		Estados Unidos	0.1	0.1	0.1	0.1	0.1	0.1		0.2	0.3	0.6	0.5	0.6	0.4	0.4	0.2
	Japón	0.2	0.4	0.2	0.2	1.0	1.2	2.8	3.3	3.5	3.9	7.9	4.9	5.2	5.0	7.5	
	Otros países desarrollados																
	Otros países en desarrollo																
	Unión Europea																
	TOTAL		228.8	222.2	276.4	337.7	430.9	482.6	580.8	813.4	842.1	911.8	969.7	979.9	840.9	844.5	951.3

COSTA RICA: EXPORTACIONES DE MERCANCÍAS (cont.)

(En millones de dólares)

GRUPOS DE PRODUCTOS	Destino	1985	1986	1987	1988	1989	1990	1991	1992	1993	1994	1995	1996	1997	1998
1- Productos básicos sin elaborar		648.5	787.1	759.2	788.4	815.9	820.4	945.1	1 023.4	1 177.7	1 272.2	1 577.2	1 674.5	1 788.4	1 913.1
Alimentos	África	0.7	0.6	0.9	2.1	2.8	1.2	1.3	1.2	2.5	0.5	1.2	1.1	1.2	0.3
	América Latina (MCCA)	9.6	16.2	6.0	7.9	8.9	5.4	13.0	41.6	37.5	15.0	21.1	22.8	29.3	46.1
	Asia	0.6	2.1	0.7	1.9	1.1	1.9	3.9	18.2	18.9	3.8	5.1	5.7	7.7	13.5
	Estados Unidos	11.2	6.4	12.3	25.5	10.3	10.2	11.9	10.4	8.3	10.9	30.1	42.4	64.1	54.7
	Japón	287.6	344.8	329.0	314.4	337.6	328.2	420.4	496.0	561.6	524.9	620.1	667.7	727.8	761.1
	Otros países desarrollados	4.2	7.9	9.3	6.5	4.9	10.9	13.5	8.1	7.4	10.3	13.3	16.8	16.3	19.1
	Otros países en desarrollo	22.7	25.9	18.8	22.2	18.7	20.7	28.6	21.8	24.6	23.9	39.8	43.5	56.5	74.7
	Unión Europea	45.6	12.4	26.7	36.6	32.0	5.8	2.2	3.2	3.3	5.4	38.4	28.6	27.4	38.1
	Unión Europea	240.3	341.7	307.4	313.2	338.4	361.5	379.0	358.7	438.9	563.6	676.4	656.6	665.6	677.3
Materias Primas agrícolas	África	1.8	0.7	0.3	0.3	1.3	1.5	1.5	1.9	2.8	3.3	5.2	8.3	13.4	18.9
	América Latina (MCCA)	0.4	0.3	0.1	0.1	0.3	0.4	0.3	0.6	1.1	1.2	1.1	3.8	3.9	4.1
	Asia	-	-	0.1	1.9	1.1	3.3	1.8	2.4	2.8	4.3	5.0	9.1	16.7	9.2
	Estados Unidos	12.5	15.7	20.1	22.1	22.2	25.6	24.8	27.9	26.6	36.7	39.7	43.5	41.2	57.3
	Japón	1.0	2.1	2.3	3.1	3.3	3.8	3.8	3.0	2.8	3.1	4.4	4.7	4.5	4.2
	Otros países desarrollados	-	0.1	0.3	0.5	0.8	1.4	1.5	1.4	1.6	2.3	0.9	6.2	10.5	13.4
	Otros países en desarrollo	-	-	-	0.2	-	-	-	0.1	0.3	0.2	0.2	0.6	0.6	0.7
	Unión Europea	7.7	10.2	14.7	23.6	25.4	34.3	35.8	42.8	50.9	63.3	76.4	113.4	107.4	133.5
Minerales no combustibles	América Latina (MCCA)	0.2	0.2	0.2	0.1	0.2	0.7	0.3	0.5	0.4	0.4	0.9	0.7	1.0	1.3
	Asia	0.1	0.1	0.1	-	0.1	0.1	0.2	0.3	0.2	0.3	0.4	0.4	0.4	0.5
	Estados Unidos	-	0.2	0.2	0.1	0.2	-	-	-	0.3	-	-	-	-	-
	Japón	0.2	8.0	0.8	1.1	0.7	1.1	1.0	0.8	-	-	0.1	0.1	0.1	0.1
	Otros países desarrollados	-	-	-	-	-	-	-	1.1	2.5	3.1	3.0	4.2	3.7	2.9
	Otros países en desarrollo	-	-	-	-	-	-	-	-	-	-	-	-	-	-
	Unión Europea	-	0.1	-	0.3	0.6	-	0.3	0.1	-	-	-	-	-	0.1
Combustibles	América Latina (MCCA)	-	-	-	-	-	-	-	-	-	-	-	-	-	-
	Unión Europea	-	-	-	-	-	-	-	-	-	-	-	-	-	-
2- Productos básicos semelaborados		89.7	90.2	89.5	102.9	141.1	169.6	184.3	259.3	298.2	318.2	437.4	522.3	552.4	597.8
Productos agrícolas intensivos en trabajo	África	-	-	-	-	-	-	0.3	-	-	-	0.2	0.9	0.9	0.5
	América Latina (MCCA)	27.1	25.7	22.5	31.1	38.5	40.7	53.8	88.0	94.0	110.2	139.1	177.0	206.2	237.1
	Asia	19.6	12.9	15.4	23.4	30.2	26.1	42.5	63.7	69.0	77.6	99.9	116.5	124.1	151.2
	Estados Unidos	1.8	0.8	1.2	1.6	1.7	2.1	2.6	2.6	1.5	0.5	0.8	3.2	2.5	2.6
	Japón	14.4	15.5	24.2	22.8	27.5	34.3	35.1	41.4	51.1	54.8	63.3	73.8	94.2	95.4
	Otros países desarrollados	-	-	-	0.1	-	0.1	0.1	-	0.1	0.3	0.4	0.7	1.0	1.4
	Otros países en desarrollo	0.6	0.6	1.1	1.0	3.2	3.7	2.7	2.9	7.5	7.4	7.4	8.5	5.9	7.5
	Unión Europea	-	-	-	-	-	-	-	0.4	0.7	0.6	0.8	0.5	0.9	0.7
Productos agrícolas intensivos en capital	África	0.4	1.0	0.9	3.1	3.8	4.8	10.3	13.9	18.6	21.7	42.2	42.8	48.0	54.4
	América Latina (MCCA)	-	-	-	-	-	-	-	-	-	9.7	-	-	5.9	-
	Asia	7.0	5.3	5.9	10.9	10.8	14.8	11.2	17.6	19.2	19.6	31.2	33.3	29.2	32.1
	Estados Unidos	6.4	4.3	5.2	7.1	9.1	8.1	9.8	13.8	15.8	16.8	21.2	19.9	19.9	23.2
	Japón	15.2	9.3	5.8	10.6	16.6	26.8	22.6	27.3	25.0	19.0	12.4	42.5	34.4	28.6
	Otros países desarrollados	-	-	0.1	0.6	0.2	0.1	-	1.8	1.4	0.2	0.2	0.6	3.5	0.7
	Otros países en desarrollo	-	-	-	7.3	1.8	-	-	-	-	-	-	-	-	16.1
	Unión Europea	0.6	0.2	0.2	-	-	0.1	4.4	12.0	16.1	12.3	9.9	12.8	12.0	18.4
Minerales elaborados	África	-	-	-	-	-	-	-	-	-	-	-	-	-	-
	América Latina (MCCA)	11.5	10.7	6.8	8.0	9.1	7.0	9.5	17.3	23.3	24.5	36.7	48.3	61.4	55.2
	Asia	3.1	2.5	2.7	1.1	1.5	1.5	1.3	1.4	2.4	2.3	3.9	6.3	9.3	10.4
	Estados Unidos	0.1	0.2	0.3	0.5	0.5	-	0.2	0.1	-	-	0.2	0.2	-	0.7
	Japón	6.1	5.9	0.7	1.5	8.1	20.1	13.0	14.3	17.1	12.9	22.3	24.7	14.2	2-
	Otros países desarrollados	-	-	-	-	-	-	0.1	0.1	-	-	-	-	0.1	0.4
	Otros países en desarrollo	-	-	-	-	0.2	0.1	2.5	4.9	4.7	4.4	4.3	3.2	0.9	1.3
Derivados del petróleo	África	-	-	-	-	-	-	-	-	-	-	-	-	-	-
	América Latina (MCCA)	-	0.1	0.1	0.4	0.8	1.1	2.1	2.5	2.8	1.6	3.7	3.4	6.7	4.0
	Asia	-	-	-	0.1	0.3	0.3	0.4	0.6	0.7	0.6	0.6	0.5	4.0	0.7
	Estados Unidos	-	-	-	-	-	-	-	-	-	-	-	-	-	-
	Japón	-	1.3	0.6	3.8	2.8	4.3	2.2	4.5	4.2	5.5	11.5	11.3	1-	9.1
	Otros países desarrollados	-	-	-	-	0.4	0.7	0.6	0.5	0.4	0.5	0.4	0.4	0.3	0.5
	Otros países en desarrollo	-	-	-	-	-	0.1	-	-	-	0.1	-	-	-	-
	Unión Europea	-	1.4	0.1	0.4	3.2	2.8	0.9	2.1	0.2	1.3	5.3	9.1	3.8	6.4
3- Productos manufacturados		191.3	212.5	272.8	292.8	477.7	465.6	498.1	550.9	465.8	629.9	687.1	582.9	1 552.0	2 844.3
Insumos básicos	África	-	-	-	-	-	-	-	-	-	0.1	-	0.1	-	-
	América Latina (MCCA)	26.2	24.0	28.0	34.2	34.3	33.7	36.5	42.8	42.9	53.2	56.8	59.0	79.4	90.6
	Asia	19.6	16.6	19.8	25.5	25.4	24.1	26.6	33.1	32.7	42.9	43.5	45.1	61.3	70.6
	Estados Unidos	2.8	7.5	13.9	10.4	12.1	18.7	21.4	30.8	40.4	34.1	34.4	34.2	40.1	40.8
	Japón	-	-	-	-	-	-	-	-	-	-	-	-	-	-
	Otros países desarrollados	-	0.1	-	-	0.3	-	0.2	-	-	-	0.2	0.2	0.4	1.2
	Otros países en desarrollo	-	-	-	-	-	-	-	-	-	-	-	-	-	-
	Unión Europea	1.0	0.6	0.5	0.8	0.5	0.8	0.6	1.0	1.2	1.3	1.8	1.9	2.4	3.9
Productos tradicionales	África	-	-	-	-	-	0.5	1.3	2.3	1.4	1.1	0.6	1.2	0.9	3.0
	América Latina (MCCA)	35.8	29.2	32.7	34.9	42.4	47.8	49.5	57.1	67.1	77.9	86.2	88.7	113.4	140.5
	Asia	28.9	20.4	24.2	23.2	20.5	23.7	31.9	36.7	42.3	47.3	59.7	55.2	69.4	77.7
	Estados Unidos	0.1	0.3	0.1	0.5	0.7	1.2	0.3	0.6	1.5	3.7	4.2	2.8	6.2	9.6
	Japón	28.4	47.4	72.3	72.7	82.6	74.0	66.6	81.9	104.4	128.5	115.6	79.2	526.4	746.6
	Otros países desarrollados	-	-	-	-	-	-	-	0.1	-	-	-	0.1	0.3	0.4
	Otros países en desarrollo	0.5	1.3	3.0	9.5	25.7	23.4	12.4	7.9	6.4	4.4	3.3	3.0	4.9	22.4
	Unión Europea	-	-	-	-	0.2	-	0.3	-	-	-	-	-	-	0.2
Productos no tradicionales	África	1.8	2.2	2.6	5.7	8.2	13.3	11.7	11.6	7.7	8.5	7.4	11.6	16.3	11.6
	América Latina (MCCA)	-	-	-	-	-	0.3	0.1	0.2	0.1	0.5	0.5	1.5	2.0	4.1
	Asia	67.3	61.4	69.7	68.6	77.3	74.6	94.7	116.8	131.4	148.5	181.5	208.6	270.5	323.9
	Estados Unidos	46.4	35.8	38.0	42.1	48.2	43.3	58.5	77.2	82.7	92.4	113.4	127.0	145.4	161.7
	Japón	0.2	0.2	0.2	0.4	1.0	1.2	1.3	1.4	1.5	1.3	2.5	3.5	22.0	244.3
	Otros países desarrollados	9.7	17.8	21.1	28.1	48.6	40.1	40.2	36.3	34.7	35.0	42.3	40.6	392.9	813.3
	Otros países en desarrollo	-	-	-	-	0.3	0.3	-	-	-	-	-	-	3.0	34.5
	Unión Europea	-	0.1	0.4	2.0	5.5	1.7	1.0	0.5	0.3	2.5	6.4			

Cuadro A3-7
ECUADOR: EXPORTACIONES DE MERCANCÍAS
(En millones de dólares)

GRUPOS DE PRODUCTOS	Destino	1970	1971	1972	1973	1974	1975	1976	1977	1978	1979	1980	1981	1982	1983	1984
1- Productos básicos sin elaborar		171.9	170.4	291.4	484.0	1 026.5	870.2	1 111.8	1 139.4	1 138.2	1 566.6	1 842.9	1 658.3	1 854.7	2 028.4	2 209.9
Alimentos	África	0.4	1.1	1.2	1.1	1.0	2.0	1.8	0.7	2.6	0.3	0.2	0.4	4.2	2.7	0.5
	América Latina	12.6	11.9	15.1	19.1	20.1	21.2	14.3	14.1	17.6	25.1	29.2	49.0	40.5	27.7	16.7
	(Grupo Andino)	6.4	5.8	5.7	11.0	11.4	5.4	0.1	2.6	-	0.1	0.2	0.9	11.8	0.4	6.5
	Asia	0.1	1.0	2.3	1.2	2.9	9.7	11.8	14.0	16.8	12.3	15.1	11.1	11.6	10.4	12.0
	Estados Unidos	67.4	64.2	73.4	68.9	127.2	114.3	187.3	196.8	264.4	254.6	255.9	288.4	317.6	351.6	422.6
	Japón	33.1	26.7	48.2	19.9	16.4	7.9	7.7	3.7	6.5	8.2	4.5	5.2	5.9	8.4	5.8
	Otros países desarrollados	2.6	1.9	4.4	3.9	10.7	5.0	5.1	5.0	9.9	4.8	7.7	8.1	7.5	10.3	3.9
	Otros países en desarrollo	9.6	16.3	16.6	15.0	25.8	38.3	44.9	56.3	55.4	71.5	51.6	25.6	26.8	17.6	20.6
	Unión Europea	37.1	37.2	57.3	53.3	113.0	72.2	86.6	133.5	130.5	136.3	88.1	75.7	38.7	37.7	51.3
	Materias Primas agrícolas	África														
América Latina		0.7	0.7	1.2	1.1	1.1	1.4	1.0	1.2	0.8	6.2	1.4	0.9	0.8	0.3	0.3
(Grupo Andino)		0.2	0.2	0.6	0.4	0.3	0.5	0.4	0.4	0.2	5.5	0.5	0.2	0.4	0.1	0.1
Asia		-	-	0.1	0.2	0.2	0.2	0.4	0.7	1.3	0.6	1.4	5.7	0.6	0.3	0.3
Estados Unidos		2.7	2.9	4.1	4.9	5.3	5.5	6.1	6.4	5.3	5.5	7.5	9.0	7.2	5.4	5.0
Japón		0.2	0.1	1.0	1.5	0.8	0.8	0.4	0.4	0.6	1.4	0.7	0.7	0.6	0.4	0.6
Otros países desarrollados		-	0.1	0.2	0.3	0.3	0.3	0.3	0.4	0.5	0.6	0.1	0.1	-	-	-
Otros países en desarrollo		-	0.2	0.1	-	-	-	-	-	-	-	-	-	-	-	-
Unión Europea		3.4	3.7	5.4	10.1	7.1	4.2	3.6	1.9	2.3	1.6	2.1	2.0	2.2	3.9	6.9
Minerales no combustibles		África														
	América Latina	0.5	0.8	0.9	1.4	-	-	-	-	-	-	0.1	-	0.1	0.1	-
	(Grupo Andino)	0.4	0.8	0.9	1.4	-	-	-	-	-	-	0.1	-	0.1	0.1	-
	Asia															
	Estados Unidos	0.1														
	Japón	0.4	0.4	0.2				0.1					1.6	0.5		
	Otros países desarrollados															
	Otros países en desarrollo															
	Unión Europea	-	-	0.1	1.7			1.2	1.8	1.1	1.3	0.9	0.8		0.1	-
	Combustibles	África														
América Latina		0.8	1.2	32.9	156.8	361.4	296.6	433.8	342.6	310.3	320.1	251.3	107.9	464.0	340.2	217.5
(Grupo Andino)				2.2	26.8	54.1	95.2	190.7	115.1	29.4	12.2			11.6	90.2	8.6
Asia										11.0			269.4	419.6	335.1	413.0
Estados Unidos				17.1	86.3	280.7	286.8	235.8	316.8	221.0	216.4	281.8	241.6	454.4	838.1	1 013.1
Japón													271.3	265.5	12.2	
Otros países desarrollados				8.9	6.6	21.6	3.7	17.0	34.0	55.1	10.2					19.7
Otros países en desarrollo				0.5	32.4	29.0		52.7	8.8	25.1	489.5	570.3	118.6	34.6	25.9	
Unión Europea																
2- Productos básicos semielaborados			14.9	25.0	28.4	35.2	77.1	83.3	122.4	272.3	386.7	490.4	582.7	462.4	340.6	184.1
Productos agrícolas intensivos en trabajo	África											0.2	0.6	0.3		
	América Latina	2.3	4.2	4.9	7.4	15.6	25.7	27.6	42.3	49.3	59.1	55.2	57.1	40.5	15.1	18.2
	(Grupo Andino)	0.3	0.6	1.5	3.6	6.8	16.8	18.1	25.3	30.7	28.9	29.0	38.5	33.5	12.3	15.8
	Asia							2.6	0.2	2.0	0.9	1.6	8.3	10.3	1.5	8.7
	Estados Unidos	1.0	1.0	3.6	3.7	16.6	15.4	29.3	85.3	105.4	106.3	105.1	66.8	42.3	29.8	56.7
	Japón	0.1	0.1	0.3	0.2	0.8	1.2	5.5	15.5	11.3	16.4	25.7	15.3	8.9	6.4	10.2
	Otros países desarrollados	0.1	0.1	0.3	0.8	0.5	0.8	1.0	6.0	3.5	3.9	4.0	2.6	4.3	2.9	4.3
	Otros países en desarrollo						2.1	11.2	4.7	14.1	40.8	11.4	13.8	5.0	3.6	7.1
	Unión Europea	0.5	0.7	1.4	2.1	6.6	4.5	17.3	70.9	70.2	73.8	53.8	26.4	19.5	7.9	16.1
	Productos agrícolas intensivos en capital	África											0.5			
América Latina		1.6	3.2	3.5	5.7	8.1	7.3	13.7	23.1	28.1	35.5	90.5	76.9	68.7	19.2	15.7
(Grupo Andino)		0.7	2.4	2.5	4.9	6.7	4.7	11.1	22.2	26.0	29.5	79.4	64.9	67.1	18.4	14.6
Asia				1.0												
Estados Unidos		9.2	14.7	13.0	13.6	24.6	25.3	13.0	13.0	6.6	9.8	41.3	23.7	0.7	0.7	18.7
Japón												0.1				
Otros países desarrollados									0.1				0.1			0.2
Otros países en desarrollo													0.2			0.2
Unión Europea					0.9					0.2	0.4	0.9	0.5	0.4	0.2	0.1
Minerales elaborados		África														
	América Latina				0.3	0.1			0.1	0.7	2.8	3.9	3.4	3.4	3.4	5.3
	(Grupo Andino)				0.3	0.1				0.6	2.8	3.9	3.4	3.4	3.4	5.1
	Asia															
	Estados Unidos														0.1	
	Japón															
	Otros países desarrollados															
	Otros países en desarrollo															
	Unión Europea															
	Derivados del petróleo	África														
América Latina		0.1	0.9			2.8		1.2	3.6	20.7	21.6		1.5	8.1	8.5	14.7
(Grupo Andino)			0.9							0.4	0.1		0.1			
Estados Unidos				0.4	0.7	1.1	0.9		4.4	66.3	112.8	108.4	132.5	119.6	67.3	148.6
Otros países desarrollados									2.2	1.7	3.0					
Unión Europea									0.8	7.2	4.7	81.4	32.5	8.8	17.2	13.5
3- Productos manufacturados		3.0	3.6	6.5	12.7	20.0	20.3	23.3	24.6	32.6	47.3	54.7	47.2	42.2	13.1	13.9
Insumos básicos	África															
	América Latina				0.2	0.2	0.6	1.4	2.8	0.9	2.4	1.0	1.1	1.2	0.1	0.4
	(Grupo Andino)				0.2	0.2	0.5	1.3	2.7	0.8	1.3	0.6	1.1	1.2	0.1	0.3
	Asia															
	Estados Unidos												0.1			
	Japón												0.1	0.1	0.1	
	Otros países desarrollados											0.2				
	Otros países en desarrollo															
	Unión Europea															
	Productos tradicionales	África														
América Latina		1.1	0.9	2.1	3.6	5.5	7.9	6.8	7.0	7.5	11.2	12.4	13.6	9.6	3.2	2.5
(Grupo Andino)		-	0.2	0.6	1.3	2.1	2.2	1.8	1.5	1.1	1.8	4.3	6.9	5.4	1.7	0.8
Asia																
Estados Unidos		0.2	0.1	0.6	2.6	3.4	2.9	3.2	2.1	2.8	5.3	5.6	5.0	2.8	1.8	2.3
Japón		-	0.1	0.1	0.2	0.3	0.2	0.3	0.1	0.3	0.4	0.4	0.1	0.1	0.1	0.1
Otros países desarrollados	-	-	-	-	0.1	0.1	0.1	0.1	0.1	0.1	0.1	0.1	0.1	-	0.2	
Otros países en desarrollo	-	-	-	-	-	-	-	-	-	-	-	-	-	-	-	
Unión Europea	0.1	0.1	0.1	0.2	0.4	0.3	0.3	0.4	0.2	0.7	1.2	0.5	0.5	0.4	0.7	
Productos no tradicionales	África															
	América Latina	1.4	2.0	3.0	4.7	7.9	6.5	8.6	9.2	14.4	25.0	32.5	24.6	25.6	6.1	5.6
	(Grupo Andino)	1.0	1.6	2.3	4.0	6.1	5.2	7.2	8.1	13.1	23.0	3-	22.			

ECUADOR: EXPORTACIONES DE MERCANCÍAS(cont.)
 (En millones de dólares)

GRUPOS DE PRODUCTOS	Destino	1985	1986	1987	1988	19789	1990	1991	1992	1993	1994	1995	1996	1997	1998
1- Productos básicos sin elaborar		2 577.7	1 894.5	1 621.0	1 851.5	2 024.9	2 350.2	2 519.1	2 664.8	2 415.5	3 063.2	3 422.1	3 626.0	4 127.7	3 146.0
Alimentos	África	10.7	9.0	2.9	9.1	9.6	12.4	3.3	1.3	4.6	4.1	8.1	8.8	0.4	1.5
	América Latina	29.8	31.8	31.4	31.9	34.1	33.2	44.4	56.2	73.6	109.4	125.5	154.6	165.3	133.9
	(Grupo Andino)	7.9	2.8	2.1	1.6	5.0	2.7	3.3	2.1	4.8	21.9	18.9	34.4	48.4	20.7
	Asia	23.0	12.5	10.0	18.1	19.5	11.3	62.4	39.0	34.9	54.7	55.4	134.7	246.6	116.4
	Estados Unidos	530.0	725.6	745.8	684.2	658.3	671.5	785.4	712.8	623.1	843.1	850.9	764.2	1 036.3	1 012.5
	Japón	11.0	19.4	21.8	23.1	30.3	39.7	52.6	55.4	44.4	61.7	85.8	93.3	112.4	105.2
	Otros países desarrollados	6.7	7.4	9.4	9.0	10.3	14.3	17.0	14.6	12.5	20.1	30.0	29.7	38.9	37.1
	Otros países en desarrollo	30.0	16.0	18.7	17.6	16.6	36.7	13.4	44.7	41.1	80.1	111.8	132.2	186.8	140.6
	Unión Europea	100.4	148.2	116.9	163.6	185.3	243.0	442.3	436.3	381.6	610.0	644.1	647.6	752.5	627.0
Materias Primas agrícolas	África	-	-	-	0.1	-	-	-	-	-	-	0.1	-	-	-
	América Latina	0.2	0.3	0.6	0.4	0.4	0.4	0.9	1.5	3.0	5.0	6.6	12.2	11.6	7.4
	(Grupo Andino)	0.2	0.2	0.5	0.3	0.3	0.3	0.5	0.7	1.6	3.0	4.7	10.0	8.6	3.7
	Asia	0.4	0.3	0.3	0.2	0.2	0.2	0.2	0.1	0.4	2.3	1.9	5.1	2.7	2.1
	Estados Unidos	5.2	6.3	9.0	7.2	11.7	14.4	19.7	23.2	32.0	46.7	58.0	72.9	94.0	115.6
	Japón	0.6	0.7	1.3	1.1	1.8	1.0	1.2	0.8	0.7	1.1	8.0	2.1	13.1	1.7
	Otros países desarrollados	0.2	0.2	0.1	0.4	0.5	0.7	0.8	1.2	2.9	5.9	5.1	5.0	5.7	5.2
	Otros países en desarrollo	-	-	-	-	-	-	-	-	0.1	0.4	0.1	9.6	13.9	13.5
	Unión Europea	5.0	4.2	4.6	7.5	9.7	10.0	13.7	9.3	10.6	17.8	26.9	29.3	34.9	34.8
Minerales no combustibles	África	-	-	-	-	-	-	-	-	-	-	-	-	-	-
	América Latina	-	-	0.1	0.2	0.9	1.6	1.2	0.6	0.3	0.3	0.3	0.4	0.4	0.4
	(Grupo Andino)	-	-	0.1	0.1	0.9	1.6	1.2	0.5	0.3	0.2	0.2	0.4	0.3	0.3
	Asia	-	-	-	-	-	-	-	-	-	-	0.9	0.1	0.1	0.1
	Estados Unidos	-	0.1	1.9	2.7	3.1	1.3	1.6	12.9	0.6	0.4	0.3	0.2	0.2	0.1
	Japón	-	-	-	-	-	-	-	-	-	-	-	-	-	-
	Otros países desarrollados	-	-	0.1	-	-	-	-	-	-	-	-	-	-	-
	Otros países en desarrollo	-	-	-	-	-	-	-	-	-	-	-	-	-	-
	Unión Europea	-	0.1	0.1	-	-	-	-	3.7	-	-	1.2	0.4	-	-
Combustibles	África	-	-	-	-	-	-	-	-	-	-	-	-	-	-
	América Latina	186.8	111.6	131.3	187.2	268.8	349.4	318.9	304.5	264.0	304.0	283.8	408.4	510.9	324.1
	(Grupo Andino)	23.2	-	65.7	112.6	120.9	130.9	140.2	71.3	92.4	96.7	18.1	34.5	177.3	143.6
	Asia	102.7	34.8	42.0	44.2	45.2	83.8	299.2	386.6	305.6	300.9	294.3	305.3	165.4	94.8
	Estados Unidos	926.5	456.0	179.4	167.0	612.2	531.5	440.8	553.5	579.4	580.2	817.4	771.9	685.5	334.9
	Japón	33.1	6.1	-	-	-	-	-	-	-	-	-	-	-	-
	Otros países desarrollados	-	-	-	-	-	-	-	-	-	-	-	-	-	4.8
	Otros países en desarrollo	-	-	-	-	-	-	-	-	-	-	-	-	-	9.3
	Unión Europea	-	16.4	134.2	141.2	-	293.7	-	6.4	-	-	-	35.3	44.6	-
2- Productos básicos semielaborados		308.6	267.9	359.5	306.4	281.8	315.2	280.2	283.9	368.4	467.2	562.5	836.2	706.9	691.2
Productos agrícolas en trabajo	África	0.6	0.3	-	-	-	-	0.1	0.1	-	-	-	0.1	0.1	0.1
	América Latina	20.1	24.3	20.6	27.9	25.3	20.2	23.5	26.3	43.1	75.1	93.6	124.4	129.2	106.1
	(Grupo Andino)	14.6	13.0	13.7	20.5	13.0	13.1	14.8	16.2	31.6	49.7	48.2	78.3	85.6	58.2
	Asia	8.6	3.1	1.9	4.5	1.8	2.8	1.9	2.9	3.5	4.4	8.4	15.7	6.3	4.2
	Estados Unidos	78.5	64.4	48.7	54.7	46.2	57.0	62.0	41.3	48.1	42.2	53.6	65.0	85.5	44.2
	Japón	13.4	29.8	21.4	27.8	25.5	7.9	7.9	5.0	4.9	9.3	17.1	23.1	19.2	9.6
	Otros países desarrollados	4.6	5.9	5.0	3.3	2.8	2.4	2.4	2.0	2.0	1.9	2.1	2.8	2.6	2.7
	Otros países en desarrollo	19.7	18.5	6.0	7.2	3.8	2.5	1.4	7.2	13.3	14.0	7.5	4.0	3.4	4.5
	Unión Europea	24.2	17.3	20.7	32.7	14.5	15.9	21.6	27.2	28.1	42.9	53.3	93.8	68.5	72.7
Productos agrícolas intensivos en capital	África	-	-	-	-	-	-	-	-	-	-	0.1	-	-	-
	América Latina	18.9	16.9	26.2	17.4	22.6	23.3	27.9	43.8	52.2	68.8	103.6	109.9	101.4	128.5
	(Grupo Andino)	17.2	14.1	21.8	14.8	14.5	13.4	16.8	27.6	31.2	39.2	63.1	59.8	57.4	76.0
	Asia	-	-	0.1	0.6	1.8	0.5	0.5	0.6	1.7	3.9	0.5	0.5	0.7	0.5
	Estados Unidos	13.1	13.2	24.3	20.9	14.9	21.4	18.5	13.7	24.9	24.9	16.7	67.2	42.0	64.6
	Japón	1.1	1.0	1.4	0.4	1.3	1.8	0.7	0.6	0.5	2.9	6.6	19.1	4.4	7.5
	Otros países desarrollados	0.2	0.3	0.2	0.2	0.2	0.2	-	0.1	0.4	0.1	0.8	1.6	2.3	1.0
	Otros países en desarrollo	-	-	-	-	-	-	-	0.1	-	-	-	0.2	-	0.1
	Unión Europea	1.1	0.2	8.2	1.7	2.0	3.6	11.4	18.6	32.4	35.3	24.4	32.9	81.7	101.5
Minerales elaborados	África	-	-	-	-	-	-	-	-	-	-	-	-	-	-
	América Latina	2.3	2.7	3.3	6.5	4.2	5.3	7.1	8.1	10.5	13.0	12.9	14.0	12.2	16.0
	(Grupo Andino)	1.8	1.7	2.5	5.2	3.3	4.6	5.7	5.8	8.2	11.6	12.1	12.7	10.8	8.4
	Asia	-	-	-	-	-	-	-	-	-	-	-	-	-	0.1
	Estados Unidos	0.1	0.1	0.1	-	0.1	0.1	0.1	0.1	0.4	0.3	0.2	38.7	27.9	19.6
	Japón	-	-	-	-	-	-	-	-	-	-	-	-	-	-
	Otros países desarrollados	-	-	-	-	-	-	-	-	-	-	-	-	-	-
	Otros países en desarrollo	-	-	-	-	-	-	-	-	-	-	-	-	-	-
	Unión Europea	-	-	-	-	-	-	-	0.1	-	0.3	-	4.4	1.2	0.2
Derivados del petróleo	África	-	6.6	-	29.4	44.1	18.5	28.2	39.0	53.7	92.0	115.8	191.2	110.9	98.9
	(Grupo Andino)	-	-	-	9.3	9.8	3.7	-	2.2	1.6	5.5	-	0.3	2.9	0.9
	Estados Unidos	101.9	63.4	137.0	61.3	66.4	127.9	64.8	46.7	45.1	27.9	18.6	25.4	7.2	7.1
	Otros países desarrollados	-	-	-	1.7	3.9	-	-	-	-	-	-	-	-	-
	Otros países en desarrollo	-	-	-	2.6	2.6	-	-	-	-	-	-	-	-	-
	Unión Europea	-	-	-	-	-	-	-	-	-	-	-	-	-	-
3- Productos manufacturados		18.4	23.5	40.2	34.6	47.2	49.0	52.1	93.5	236.0	312.8	376.8	427.5	429.8	365.8
Insumos básicos	África	-	-	-	-	-	0.2	0.1	-	-	-	0.1	-	-	-
	América Latina	0.5	1.8	0.4	0.8	0.7	0.7	1.0	6.1	10.7	18.5	34.0	44.0	51.1	47.6
	(Grupo Andino)	0.3	1.8	0.1	0.2	0.3	0.5	0.6	5.4	9.2	16.4	26.6	37.0	40.9	37.2
	Asia	-	-	-	-	-	-	-	-	-	-	0.1	0.1	0.1	0.1
	Estados Unidos	0.1	-	-	0.1	0.1	0.1	0.1	0.2	0.7	1.0	2.4	2.2	3.8	2.5
	Japón	-	-	-	-	-	-	-	-	-	-	-	0.1	-	-
	Otros países desarrollados	-	-	-	-	-	-	-	-	0.1	-	-	-	-	-
	Otros países en desarrollo	-	-	-	-	-	-	-	-	-	-	-	-	-	-
	Unión Europea	-	-	-	-	-	0.1	-	-	-	-	0.1	0.2	0.1	0.1
Productos tradicionales	África	-	-	-	0.2	0.1	-	-	-	-	-	-	-	-	0.2
	América Latina	3.0	4.2	8.9	8.3	12.2	10.1	9.6	17.6	28.7	40.1	52.3	53.8	67.6	70.5
	(Grupo Andino)	0.8	1.2	5.3	3.7	4.3	3.7	4.4	12.6	20.8	32.6	39.9	39.3	49.1	53.5
	Asia	-	-	-	-	-	-	-	-	0.3	0.4	1.7	1.8	2.2	1.6
	Estados Unidos	1.5	1.5	2.3	5.0	6.9	10.1	5.9	7.3	12.4	20.6	15.7	20		

Cuadro A3-8
JAMAICA: EXPORTACIONES DE MERCANCÍAS
(En millones de dólares)

GRUPOS DE PRODUCTOS	Destino	1972	1973	1974	1975	1976	1977	1978	1979	1980	1981	1982	1983	1984	
1- Productos básicos sin elaborar		115.2	120.0	177.0	149.9	155.6	203.3	185.3	252.9	234.1	204.5	166.1	165.2	216.2	
Alimentos	África	-	-	-	-	-	-	-	-	-	-	-	-	0.1	
	América Latina (CARICOM)	1.0	1.0	0.6	0.8	0.9	1.2	0.5	0.8	0.5	0.8	0.9	1.1	0.8	
	Asia	0.9	0.9	0.4	0.7	0.9	1.1	0.5	0.8	0.4	0.7	-	0.8	0.6	
	Estados Unidos	-	0.1	-	-	-	0.2	-	-	-	-	1.8	1.4	-	
	Japón	2.0	2.7	2.0	1.5	1.8	1.8	1.7	1.7	2.1	3.1	5.2	8.9	7.8	
	Otros países desarrollados	1.5	1.9	3.4	3.0	4.2	6.5	2.8	3.4	5.0	5.3	5.0	7.4	8.0	
	Otros países en desarrollo	1.0	1.0	1.1	1.2	1.5	1.8	3.0	2.1	2.5	2.0	2.2	3.3	2.4	
	Unión Europea	1.2	0.4	2.2	1.1	0.8	1.7	2.0	1.3	1.1	0.9	-	2.1	1.6	
	Materias Primas agrícolas	África	19.8	23.3	17.7	22.6	19.4	25.4	26.5	27.5	20.5	16.5	17.3	22.9	13.5
		América Latina (CARICOM)	-	0.1	-	0.1	-	-	-	-	-	0.1	-	-	0.1
		Asia	-	-	-	-	-	-	-	-	-	-	-	-	-
		Estados Unidos	0.3	0.5	0.4	0.8	1.2	1.4	1.4	1.5	1.4	1.6	1.8	2.1	1.2
		Japón	0.1	-	-	-	-	0.2	-	-	0.1	-	-	-	-
Otros países desarrollados		-	-	-	-	-	0.1	0.1	0.1	0.1	0.1	0.1	0.1	0.3	
Otros países en desarrollo		-	-	-	-	-	-	-	-	-	-	-	-	-	
Unión Europea		0.2	0.2	0.1	0.2	0.3	0.7	0.6	0.7	0.8	0.5	0.5	0.5	0.3	
Minerales no combustibles		América Latina (CARICOM)	0.1	0.2	0.2	0.1	0.5	0.6	0.5	0.7	1.3	1.2	1.4	0.9	0.9
		Estados Unidos	-	-	0.1	0.1	0.5	0.6	0.5	0.6	1.1	0.3	0.9	0.8	0.4
	Otros países desarrollados	88.0	88.3	149.1	118.5	124.7	161.5	146.0	213.0	198.5	172.5	129.6	108.2	147.1	
	Otros países en desarrollo	-	-	-	-	-	-	-	-	-	-	-	5.8	30.8	
	Unión Europea	-	-	-	-	-	-	-	-	-	-	-	-	1.4	
Combustibles	América Latina (CARICOM)	0.1	-	-	-	-	-	-	-	0.1	-	-	-	-	
	Unión Europea	0.1	-	-	-	-	-	-	-	-	-	-	-	-	
2- Productos básicos semielaborados		213.7	236.0	508.4	584.3	423.9	516.3	512.4	504.3	656.0	715.6	480.4	472.3	439.5	
Productos agrícolas intensivos en trabajo	África	-	-	-	-	0.1	0.1	-	-	-	0.1	-	-	-	
	América Latina (CARICOM)	5.0	6.6	7.8	9.0	10.2	10.2	11.4	13.2	12.1	18.0	18.4	21.4	12.8	
	Asia	4.8	6.5	7.6	8.8	9.9	9.7	11.0	12.9	11.6	17.3	17.7	21.0	12.4	
	Estados Unidos	-	-	-	0.1	0.1	0.1	0.1	0.1	-	0.1	-	0.2	0.1	
	Japón	2.0	2.3	3.0	4.0	3.9	4.8	5.6	6.2	7.5	8.0	10.0	11.3	11.7	
	Otros países desarrollados	-	0.1	0.1	0.1	0.1	0.2	0.3	0.3	0.4	0.5	0.9	0.8	0.5	
	Otros países en desarrollo	2.7	2.9	5.2	6.1	7.3	8.4	4.5	4.6	3.0	4.7	4.6	6.9	4.3	
	Unión Europea	-	-	0.1	-	-	-	-	-	-	-	-	-	0.2	
	Productos agrícolas intensivos en capital	África	6.7	6.0	8.8	9.9	8.4	9.7	6.5	8.8	10.0	10.9	9.6	8.2	6.2
		América Latina (CARICOM)	-	-	-	-	-	-	-	3.2	-	-	-	-	-
		Asia	1.0	1.5	1.1	1.7	1.7	1.5	1.8	3.3	1.8	1.3	1.2	1.2	0.6
		Estados Unidos	0.8	1.5	1.0	1.1	1.3	1.1	1.4	3.1	1.6	1.1	1.0	1.1	0.3
		Japón	-	-	5.7	39.3	-	-	-	-	0.1	0.1	0.1	0.2	0.1
Otros países desarrollados		10.7	3.7	41.7	44.9	24.1	13.9	13.4	18.4	22.5	7.8	8.0	24.2	29.0	
Otros países en desarrollo		-	-	5.6	-	-	-	-	-	-	-	-	-	-	
Unión Europea		0.1	0.6	5.0	0.2	6.9	13.0	2.6	6.5	0.3	0.2	0.2	0.1	0.1	
Minerales elaborados		África	-	-	-	-	-	-	-	-	0.1	-	-	-	-
		América Latina (CARICOM)	36.1	39.4	30.5	73.7	38.4	56.0	55.4	37.4	40.9	47.6	48.1	43.6	43.4
	Asia	-	-	-	-	-	-	-	-	-	-	-	-	4.1	
	Estados Unidos	2.8	2.5	7.8	5.5	23.5	10.8	19.1	21.7	15.0	38.4	12.5	21.0	8.4	
	Japón	0.9	0.8	1.0	1.1	0.9	1.8	1.9	1.9	2.2	1.6	3.8	4.0	2.0	
	Otros países desarrollados	1.5	8.6	16.2	15.5	-	13.8	18.4	18.0	50.6	73.0	34.9	7.3	-	
	Otros países en desarrollo	47.6	52.2	129.6	114.4	92.3	143.5	103.2	118.9	107.2	184.1	63.7	71.3	126.4	
	Unión Europea	-	-	-	-	-	-	-	-	-	-	-	-	-	
	Derivados del petróleo	África	5-	57.9	111.8	102.6	96.4	127.0	108.7	75.2	132.5	159.5	147.0	138.8	126.0
		América Latina (CARICOM)	8.8	29.5	32.3	5.2	-	-	13.0	-	48.8	13.3	10.3	3.5	5.5
		Asia	37.5	34.4	88.7	113.4	88.9	85.6	129.6	136.5	185.4	121.4	84.3	83.3	41.6
		Estados Unidos	-	-	-	-	-	-	-	0.1	-	-	-	0.7	-
		Japón	0.1	-	-	-	0.1	-	0.8	0.2	-	-	0.3	-	0.1
Otros países desarrollados		-	-	-	0.1	-	-	-	-	-	-	-	-	-	
Otros países en desarrollo		-	-	-	-	-	0.1	-	-	0.2	-	-	-	-	
Unión Europea		0.4	0.4	0.5	0.8	0.9	1.2	1.5	9.7	5.5	3.1	6.4	3.7	5.3	
3- Productos manufacturados			26.9	25.6	32.8	34.7	38.1	42.7	38.2	50.1	50.7	54.0	70.5	79.8	76.3
Insumos básicos		África	-	-	-	-	-	-	-	-	-	-	-	-	-
	América Latina (CARICOM)	0.2	1.2	2.1	1.9	4.4	5.6	4.5	6.3	6.7	5.0	5.6	6.1	5.4	
	Asia	0.2	1.1	1.4	1.8	4.4	4.9	4.4	6.2	6.6	5.0	5.5	6.1	5.3	
	Estados Unidos	0.1	0.4	0.6	0.4	0.4	0.9	0.5	0.4	0.5	0.7	0.3	0.9	0.6	
	Japón	0.1	-	-	-	-	-	-	-	-	-	-	-	-	
	Otros países desarrollados	-	0.1	-	-	-	-	-	0.1	-	-	0.2	-	-	
	Otros países en desarrollo	-	-	-	-	-	-	-	-	-	-	-	-	-	
	Unión Europea	0.4	0.2	0.1	0.3	0.2	0.1	0.1	0.1	0.3	0.1	0.2	0.2	0.2	
	Productos tradicionales	África	-	-	-	-	-	-	-	-	-	-	-	-	-
		América Latina (CARICOM)	3.7	3.9	4.9	4.4	5.8	7.1	5.9	11.3	12.0	14.0	14.4	18.7	10.6
Asia		3.6	3.8	4.7	4.3	5.6	6.8	5.8	11.0	11.3	13.9	14.3	18.6	10.6	
Estados Unidos		8.9	5.3	5.9	5.4	5.1	3.9	3.1	2.7	3.9	3.5	12.1	10.8	29.8	
Japón		-	-	-	-	-	-	-	-	-	-	-	-	0.1	
Otros países desarrollados		0.2	0.3	0.3	0.2	0.3	0.2	0.1	0.1	-	0.1	-	-	0.2	
Otros países en desarrollo		-	-	-	-	-	-	-	-	-	-	-	-	-	
Unión Europea		0.1	0.1	0.1	0.1	0.3	0.2	0.5	0.8	0.4	1.3	0.2	0.2	0.1	
Productos no tradicionales		África	-	-	-	-	-	-	-	-	-	-	-	-	-
		América Latina (CARICOM)	10.2	10.8	14.2	15.4	18.9	21.2	20.9	25.2	22.8	26.4	34.3	37.9	22.9
	Asia	8.9	10.4	13.9	14.9	18.3	20.3	19.7	24.3	22.0	25.7	33.6	37.2	22.1	
	Estados Unidos	-	-	-	-	-	-	-	0.1	-	-	-	-	-	
	Japón	2.0	2.3	3.3	5.5	1.3	1.5	1.1	1.5	2.3	1.2	1.1	2.4	2.3	
	Otros países desarrollados	0.1	0.1	0.2	0.2	0.3	0.3	0.2	0.1	0.1	0.2	0.1	0.2	0.2	
	Otros países en desarrollo	-	-	-	-	-	0.1	-	-	-	-	-	-	-	
	Unión Europea	0.7	0.6	0.8	0.7	1.0	1.3	1.3	1.1	1.3	0.8	0.6	1.5	0.9	
	TOTAL		356.3	382.4	718.4	769.3	617.7	762.7	736.5	808.8	942.4	975.6	717.0	717.3	732.1

JAMAICA: EXPORTACIONES DE MERCANCÍAS (cont.)
(En millones de dólares)

GRUPOS DE PRODUCTOS	Destino	1985	1986	1987	1988	1989	1990	1991	1992	1993	1994	1995	1996	1997
1- Productos básicos sin elaborar		123.9	143.2	177.3	167.3	176.4	185.3	201.4	188.9	186.0	189.8	210.1	218.1	214.7
Alimentos	Africa	-	-	-	-	-	-	-	-	-	-	-	-	-
	América Latina (CARICOM)	1.1	1.3	1.2	1.1	1.4	1.2	1.5	1.6	1.6	2.2	2.2	2.5	1.8
	Asia	0.8	1.1	1.0	0.8	0.8	1.0	1.4	1.4	1.6	1.7	1.9	1.9	1.4
	Estados Unidos	13.5	13.0	13.7	12.5	11.7	13.1	17.5	21.7	23.6	25.7	31.4	30.2	27.4
	Japón	6.7	5.9	6.5	7.5	7.8	6.3	7.4	13.9	17.5	14.3	25.9	29.7	31.1
	Otros países desarrollados	2.7	3.0	3.2	3.3	3.8	3.5	3.3	3.0	4.5	5.8	8.1	6.9	6.5
	Otros países en desarrollo	3.0	1.0	1.5	1.7	2.0	2.0	-	0.1	0.5	0.4	0.6	0.5	0.2
	Unión Europea	15.9	24.4	33.1	31.4	28.4	50.3	54.1	54.6	49.1	62.4	63.8	64.9	63.5
Materias Primas agrícolas	Africa	-	-	-	-	-	-	-	-	-	-	-	-	-
	América Latina (CARICOM)	0.1	-	-	-	-	-	0.1	0.1	0.1	1.2	0.1	-	0.1
	Asia	0.1	-	-	-	-	-	0.1	0.1	0.1	1.2	0.1	-	0.1
	Estados Unidos	1.5	1.9	2.7	2.6	2.2	2.9	2.4	2.2	1.9	1.6	1.8	1.5	1.3
	Japón	-	-	-	-	0.1	-	-	0.1	-	-	-	-	-
	Otros países desarrollados	0.5	0.7	1.0	0.6	0.4	0.2	0.2	0.3	0.3	0.2	0.2	0.2	0.2
	Otros países en desarrollo	-	-	-	-	-	-	-	-	-	-	-	-	-
	Unión Europea	0.2	0.3	0.3	0.4	0.2	0.3	0.5	0.4	0.4	1.0	1.1	0.9	0.7
Minerales no combustibles	América Latina (CARICOM)	1.1	0.7	0.9	0.9	0.7	2.0	0.5	0.9	1.1	1.2	1.5	2.0	1.8
	Estados Unidos	0.4	0.4	0.5	0.5	0.6	1.7	0.4	0.8	0.7	0.6	0.5	0.5	0.7
	Otros países desarrollados	51.0	65.7	85.4	75.2	6.5	90.5	100.3	89.7	85.1	73.5	73.3	78.7	79.6
	Otros países en desarrollo	26.8	25.1	27.6	29.9	111.0	12.6	13.4	-	-	-	-	-	-
	Unión Europea	-	-	-	0.1	-	-	0.1	-	-	-	0.1	-	0.1
Combustibles	América Latina (CARICOM)	-	-	-	-	-	-	-	-	-	-	-	-	-
2- Productos básicos semelaborados		341.4	336.3	370.4	485.2	618.3	784.2	707.5	636.6	625.7	688.1	831.7	834.9	874.2
Productos agrícolas intensivos en trabajo	Africa	-	-	-	-	-	0.1	0.1	0.1	0.1	0.1	0.1	0.2	0.3
	América Latina (CARICOM)	12.2	13.3	15.3	18.2	17.5	19.9	22.4	22.6	26.5	24.1	25.9	24.5	25.2
	Asia	11.9	12.9	14.8	17.3	16.6	18.6	20.9	20.7	21.1	17.8	19.5	18.2	18.1
	Estados Unidos	0.2	-	-	0.1	0.1	0.1	0.3	0.1	0.2	0.2	0.3	0.3	0.1
	Japón	12.2	13.0	12.8	12.7	16.0	19.9	14.0	17.7	20.5	19.2	21.8	22.7	24.6
	Otros países desarrollados	0.5	0.4	0.6	1.0	1.0	1.3	1.3	0.9	0.8	1.2	1.3	1.4	1.1
	Otros países en desarrollo	3.8	5.3	5.2	4.6	6.1	6.8	7.5	8.2	8.1	8.1	8.9	1 ⁻	11.4
	Unión Europea	0.2	0.6	0.3	1.3	-	-	-	-	-	0.1	0.1	0.1	-
Productos agrícolas intensivos en capital	Africa	9.2	7.4	8.1	10.3	9.7	10.2	10.5	15.0	14.0	12.7	13.3	13.7	13.2
	América Latina (CARICOM)	-	-	-	-	-	-	-	-	-	-	-	-	-
	Asia	0.5	0.5	0.3	0.8	0.8	0.1	0.2	0.3	0.2	0.2	0.4	0.4	0.5
	Estados Unidos	0.3	0.3	0.2	0.7	0.8	0.1	0.1	0.2	0.1	0.2	0.3	0.2	0.3
	Japón	0.1	-	-	-	-	-	-	-	-	0.2	0.5	0.2	0.2
	Otros países desarrollados	19.1	15.3	14.1	15.5	11.3	14.3	13.7	9.3	15.4	6.1	1 ⁻	21.0	21.5
	Otros países en desarrollo	0.1	0.1	0.1	0.1	0.4	0.3	0.2	0.4	0.1	-	-	-	-
	Unión Europea	-	-	-	-	-	-	-	-	-	-	-	-	-
Minerales elaborados	Africa	40.0	55.3	70.0	85.6	59.6	65.8	78.1	73.6	87.3	68.1	94.6	98.0	93.1
	América Latina (CARICOM)	1.0	-	-	-	-	-	-	-	-	-	-	-	-
	Asia	1.5	1.3	5.1	2.8	17.4	14.6	14.1	4.7	9.8	27.4	13.8	6.5	6.5
	Estados Unidos	1.4	1.3	1.5	2.6	2.7	1.9	1.1	2.2	3.7	2.3	2.8	3.1	1.8
	Japón	16.5	6.6	3.9	3.9	25.5	52.7	41.6	49.6	46.3	42.0	53.1	43.5	85.9
	Otros países desarrollados	46.3	22.2	18.7	58.1	79.4	95.6	88.7	79.5	65.0	41.6	70.9	78.6	52.0
	Otros países en desarrollo	98.7	100.4	103.3	115.7	163.6	249.2	188.7	221.1	193.1	235.5	245.8	239.4	259.6
	Unión Europea	-	-	-	1.9	34.5	14.2	4.2	8.2	4.2	37.3	25.6	40.8	40.8
Derivados del petróleo	Africa	50.1	76.5	102.8	135.5	191.6	181.9	193.6	118.9	123.5	153.0	226.0	242.8	234.7
	América Latina (CARICOM)	-	0.1	-	-	-	-	-	-	-	-	-	-	-
	Asia	17.4	10.5	9.7	12.8	12.4	11.3	5.9	7.7	5.7	3.8	6.6	3.5	2.7
	Estados Unidos	10.5	4.8	5.2	7.8	7.8	8.8	3.5	5.2	4.2	2.7	5.3	2.2	1.6
	Japón	-	0.1	-	-	0.1	-	-	-	-	-	-	-	-
	Otros países desarrollados	8.4	5.2	2.6	4.0	2.5	3.4	4.1	1.6	0.4	1.3	0.4	2.1	0.5
	Otros países en desarrollo	-	-	-	-	-	-	-	-	-	-	-	-	-
	Unión Europea	1.5	1.7	1.0	1.4	1.0	0.6	0.7	0.5	0.4	0.8	0.6	0.3	0.1
3- Productos manufacturados		69.8	87.6	144.3	158.0	167.5	138.9	137.3	203.1	246.6	298.0	332.6	294.0	264.7
Insumos básicos	Africa	-	-	-	-	-	-	-	0.1	-	-	-	-	-
	América Latina (CARICOM)	2.1	2.9	4.5	4.6	9.0	7.9	7.0	5.6	5.2	6.5	5.5	5.5	3.4
	Asia	1.8	2.7	4.0	4.5	8.8	7.9	6.5	5.2	5.1	6.0	4.1	4.2	2.3
	Estados Unidos	0.6	1.1	1.9	2.0	3.0	2.0	2.3	4.2	3.8	4.0	3.0	1.9	1.7
	Japón	-	-	0.1	0.1	0.1	0.1	0.1	0.1	-	-	-	-	-
	Otros países desarrollados	-	-	-	-	-	0.1	-	0.1	-	-	-	-	-
	Otros países en desarrollo	-	-	-	-	-	-	-	-	-	-	-	-	-
	Unión Europea	0.1	0.1	0.1	0.3	0.3	0.2	0.1	0.3	0.3	0.1	0.3	0.1	-
Productos tradicionales	Africa	-	-	-	-	-	-	-	-	-	-	-	-	-
	América Latina (CARICOM)	7.0	6.7	6.9	7.9	9.2	9.9	9.9	7.9	7.4	9.8	8.3	7.7	6.3
	Asia	6.9	6.6	6.8	7.9	9.2	9.3	9.8	7.7	7.3	9.3	7.7	6.9	6.0
	Estados Unidos	-	-	-	1.0	0.1	0.4	1.3	0.3	-	0.1	-	-	-
	Japón	31.6	54.1	100.6	104.6	109.3	80.9	83.5	150.7	195.5	246.7	286.4	251.5	227.6
	Otros países desarrollados	-	0.1	-	-	-	-	-	0.1	0.1	0.1	0.1	0.1	-
	Otros países en desarrollo	0.2	0.6	3.7	2.2	0.7	1.0	2.1	2.7	1.3	0.4	0.5	0.1	0.3
	Unión Europea	-	-	-	-	-	0.1	-	-	-	-	-	-	-
Productos no tradicionales	Africa	0.2	0.2	0.2	0.5	0.2	0.2	0.2	1.7	1.1	0.7	0.7	0.4	0.2
	América Latina (CARICOM)	-	-	-	-	-	-	-	-	-	-	-	-	0.1
	Asia	17.6	16.9	17.2	21.1	22.1	25.0	21.8	21.2	20.3	19.5	19.5	18.0	17.2
	Estados Unidos	16.9	16.0	16.6	20.5	21.4	24.4	21.1	19.6	18.6	19.0	19.0	16.9	15.8
	Japón	-	0.1	-	-	-	-	-	-	0.2	0.2	0.2	0.7	0.1
	Otros países desarrollados	3.9	3.4	5.3	10.6	7.3	4.9	5.2	5.3	5.6	5.5	5.6	6.5	5.0
	Otros países en desarrollo	0.1	0.2	0.1	0.3	0.7	0.4	0.4	0.3	0.2	0.3	0.3	0.1	0.3
	Unión Europea	-	-	-	-	-	-	-	-	-	-	-	-	-
TOTAL		535.1	567.1	692.2	811.6	962.3	1 108.4	1 046.2	1 028.6	1 058.3	1 175.9	1 374.4	1 347.0	1 353.5

Fuente: CEPAL, sobre la base de estadísticas oficiales.

Cuadro A3-9
MÉXICO: EXPORTACIONES DE MERCANCÍAS
(En millones de dólares)

GRUPOS DE PRODUCTOS	Destino	1970	1971	1972	1973	1974	1975	1976	1977	1978	1979	1980	1981	1982	1983	1984
1- Productos básicos sin elaborar		531.8	542.1	654.8	1 025.5	1 070.2	1 483.4	1 993.1	2 589.3	3 948.2	6 298.5	12 525.9	16 473.2	18 774.3	17 595.6	17 866.6
Alimentos	África	-	-	2.7	-	-	-	0.1	2.7	9.6	13.4	9.5	11.1	-	6.0	24.1
	América Latina	1.2	2.3	15.9	15.4	11.7	15.4	30.1	48.5	33.0	14.7	25.5	12.6	20.9	20.2	38.7
	Asia	0.1	0.1	0.1	2.2	4.9	7.7	2.1	5.3	9.4	10.2	7.6	6.0	1.5	17.7	35.8
	Estados Unidos	285.1	286.0	359.4	596.3	525.5	527.1	763.0	949.3	1 331.3	1 394.7	1 266.7	1 249.9	1 084.2	1 221.1	1 394.5
	Japón	4.1	8.7	9.4	20.8	15.3	20.4	18.1	13.2	42.8	42.9	41.8	38.2	43.7	47.5	37.5
	Otros países desarrollados	9.6	29.8	6.0	22.3	17.9	18.5	30.1	45.6	32.8	7.9	10.8	11.7	15.1	7.5	8.9
	Otros países en desarrollo	1.7	2.9	1.7	4.3	9.2	3.8	12.3	5.9	17.3	54.7	5.8	10.9	34.5	44.0	68.0
	Unión Europea	21.5	16.4	28.4	45.6	49.5	42.3	72.9	105.0	110.7	194.3	170.6	118.5	103.5	82.6	59.2
Materias Primas agrícolas	África	-	-	-	-	1.0	0.1	0.2	1.3	-	4.0	0.2	2.7	-	-	1.0
	América Latina	5.7	8.0	7.0	16.0	8.0	8.5	7.2	7.0	23.0	18.1	13.5	4.5	6.7	5.6	3.1
	Asia	4.8	7.8	11.5	37.6	11.0	30.4	17.1	35.1	105.6	120.6	93.6	129.0	45.4	1-	23.2
	Estados Unidos	32.3	34.2	45.1	52.3	83.0	78.7	123.6	55.7	86.7	105.1	120.6	147.1	115.7	123.3	200.1
	Japón	42.9	34.5	38.6	70.9	87.1	73.7	115.5	78.1	77.9	116.1	102.5	74.2	37.1	24.0	17.8
	Otros países desarrollados	2.5	1.8	6.1	5.2	6.9	6.4	17.5	8.7	18.1	15.8	5.8	1.0	1.8	1.7	2.8
	Otros países en desarrollo	1.0	0.7	1.8	2.4	0.7	4.0	3.7	2.5	7.8	10.9	14.0	8.8	2.9	2.1	9.3
	Unión Europea	17.9	4.7	8.8	18.0	20.9	17.0	49.7	33.2	35.6	45.6	52.5	25.1	31.4	16.9	35.5
Minerales no combustibles	África	-	-	-	-	-	-	0.1	0.1	-	0.2	-	-	4.4	15.6	-
	América Latina	2.0	3.6	3.5	5.2	6.7	6.0	8.8	9.8	13.9	8.6	25.9	11.5	15.7	13.2	13.2
	Asia	0.9	0.9	3.2	2.0	7.0	4.0	2.4	1.8	0.5	2.7	25.4	70.2	30.3	36.0	61.1
	Estados Unidos	72.4	73.2	75.4	69.6	109.1	118.0	99.1	114.0	154.5	150.1	192.5	243.5	172.5	204.9	196.9
	Japón	10.1	11.6	15.6	15.0	21.0	24.4	28.0	26.9	18.7	45.9	65.2	117.3	69.1	62.2	73.6
	Otros países desarrollados	4.1	5.6	4.8	5.7	8.2	11.0	10.4	13.3	10.3	12.9	17.4	23.6	19.6	14.3	15.9
	Otros países en desarrollo	0.8	0.6	0.6	4.2	0.1	1.2	2.2	0.6	3.4	13.9	31.3	9.6	1.8	7.3	-
	Unión Europea	3.4	5.5	7.7	18.3	40.1	25.3	36.2	30.8	31.0	97.6	160.7	176.7	145.1	112.9	99.0
Combustibles	África	-	-	-	-	-	-	-	-	-	-	-	-	-	-	-
	América Latina	-	-	-	-	4.6	2.0	6.2	0.2	0.3	19.5	395.8	1 282.7	1 298.3	1 161.9	1 059.3
	Asia	-	-	-	-	-	43.3	72.3	93.7	107.5	285.1	636.5	945.7	957.7	704.6	580.4
	Estados Unidos	7.3	3.8	1.6	0.3	1.5	352.6	425.9	887.4	1 597.1	3 145.1	6 980.1	7 229.6	8 474.4	8 497.0	7 801.4
	Japón	-	-	-	-	-	-	-	-	4.5	-	410.7	917.8	1 372.0	1 266.2	1 640.5
	Otros países desarrollados	-	-	-	-	-	-	-	-	6.7	8.2	50.9	557.1	510.8	389.7	416.7
	Otros países en desarrollo	-	-	-	-	-	-	-	-	-	-	37.9	12.6	21.3	-	-
	Unión Europea	-	-	-	-	15.2	42.6	39.3	11.9	61.0	35-	1 572.1	3 002.3	4 129.2	3 485.1	3 941.7
2- Productos básicos semielaborados		313.1	310.8	361.6	441.5	849.7	587.8	541.7	614.7	799.0	999.7	1 508.1	1 993.7	1 315.9	2 312.8	3 262.5
Productos agrícolas intensivos en trabajo	África	-	-	-	-	0.1	-	-	-	-	-	0.1	0.1	0.2	-	0.3
	América Latina	4.9	5.8	3.1	6.7	9.5	9.3	10.1	13.3	16.6	17.9	16.3	12.1	8.3	8.3	6.7
	Asia	-	-	-	-	-	-	0.1	0.3	0.3	0.1	0.1	0.1	0.6	1.7	1.3
	Estados Unidos	40.9	38.9	43.5	60.3	71.4	89.6	114.0	146.6	169.3	235.9	231.4	228.4	211.3	217.7	293.0
	Japón	0.5	0.6	0.8	1.7	1.1	1.0	2.0	1.8	2.6	3.5	3.6	3.0	1.5	1.6	1.5
	Otros países desarrollados	2.6	2.6	2.4	3.3	8.1	5.1	6.5	11.0	11.5	9.7	8.9	7.3	6.6	11.0	7.9
	Otros países en desarrollo	-	-	-	-	-	-	0.1	0.2	1.0	1.2	2.9	0.3	0.2	0.3	-
	Unión Europea	2.3	2.9	4.3	5.0	10.3	8.1	14.6	18.2	22.8	19.3	22.6	12.3	21.6	19.1	17.4
Productos agrícolas intensivos en capital	África	-	-	-	-	-	-	-	-	-	-	-	-	-	-	0.2
	América Latina	0.5	1.1	2.5	1.8	3.9	3.9	0.7	1.5	9.5	3.1	2.7	1.8	2.5	3.5	4.3
	Asia	0.1	0.1	0.2	0.1	-	-	-	-	-	-	-	0.3	0.8	7.9	0.5
	Estados Unidos	108.3	112.4	132.0	139.5	254.2	163.9	57.3	61.5	126.0	131.7	62.0	48.1	46.5	99.4	114.1
	Japón	0.1	0.1	0.8	2.1	0.6	-	0.2	0.6	0.3	0.6	0.9	0.4	0.8	0.4	0.4
	Otros países desarrollados	0.4	0.3	0.3	0.6	1.6	0.7	0.4	1.9	0.4	2.0	6.3	1.1	2.4	1.1	1.2
	Otros países en desarrollo	0.1	0.1	0.1	0.4	0.1	0.1	0.1	0.2	-	-	10.3	2.0	0.7	-	-
	Unión Europea	5.1	4.6	8.5	16.0	15.0	23.9	20.1	22.7	28.6	35.6	25.9	26.3	17.5	34.9	23.0
Minerales elaborados	África	-	-	-	-	0.7	-	-	-	-	0.1	1.0	4.0	3.0	1.6	0.1
	América Latina	26.4	39.2	51.7	48.4	91.9	94.5	122.0	115.1	120.7	145.2	160.7	180.1	140.5	146.1	153.1
	Asia	0.9	1.6	3.6	10.2	15.8	15.8	5.2	7.7	6.6	22.5	35.0	58.3	72.6	113.9	125.7
	Estados Unidos	46.6	43.1	55.1	70.3	139.6	82.8	113.5	135.8	191.8	216.5	405.7	386.4	411.5	633.6	705.5
	Japón	6.8	5.0	4.5	12.8	2.8	2.1	7.0	1.9	12.7	21.8	92.5	203.5	48.8	82.2	80.8
	Otros países desarrollados	2.1	1.1	1.5	2.2	7.1	2.3	3.4	3.5	4.8	2.1	2.5	5.7	10.6	37.9	22.1
	Otros países en desarrollo	1.9	2.1	3.8	1.7	2.5	2.9	4.7	4.2	0.5	0.7	1.3	3.2	0.6	2.6	0.1
	Unión Europea	31.6	21.1	23.1	33.8	111.4	58.9	48.2	45.4	47.8	78.2	173.0	286.5	120.5	167.3	127.7
Derivados del petróleo	África	0.2	-	0.1	0.2	0.4	0.2	-	0.1	0.3	2.2	3.2	10.8	6.0	2.4	3.1
	América Latina	0.3	0.7	0.1	3.2	25.9	3.6	5.8	2.8	11.5	8.2	40.1	69.8	56.6	145.7	115.6
	Asia	-	-	-	0.1	2.9	0.1	-	-	0.2	0.7	0.4	6.4	0.7	14.2	2.1
	Estados Unidos	29.7	26.4	19.3	20.2	32.7	12.7	4.0	9.1	9.8	25.8	83.7	248.6	108.7	530.9	1 410.9
	Japón	-	-	-	-	0.1	0.8	-	-	0.1	0.5	0.3	3.8	1.1	0.5	1.5
	Otros países desarrollados	0.4	-	-	0.6	1.6	0.1	-	-	-	0.2	5.2	1.0	1.7	1.9	2.0
	Otros países en desarrollo	-	-	-	-	0.6	1.1	1.7	0.1	0.2	0.2	0.4	0.6	0.1	0.5	1.8
	Unión Europea	0.3	0.2	0.2	0.3	37.7	4.3	0.1	9.4	3.1	14.0	105.5	130.1	11.8	23.9	38.7
3- Productos manufacturados		329.6	436.7	563.6	984.6	928.6	791.6	825.8	981.2	1 418.8	1 519.1	1 481.3	1 590.6	1 587.7	2 686.1	3 313.5
Insumos básicos	África	0.2	0.2	0.1	-	-	0.1	1.1	-	-	0.6	-	-	7.0	18.9	8.0
	América Latina	7.6	7.7	14.9	14.9	16.2	26.7	32.8	5-	35.1	38.7	21.6	22.6	49.3	60.9	73.1
	Asia	-	0.5	0.4	0.1	0.4	1.1	0.5	0.7	0.2	11.5	0.5	11.0	33.8	32.2	46.6
	Estados Unidos	27.3	52.8	59.8	30.1	50.2	39.7	58.8	95.1	126.1	111.8	65.4	68.0	119.3	368.0	480.7
	Japón	-	-	-	0.1	0.1	0.1	0.1	0.7	2.9	10.4	4.1	2.7	4.0	15.2	26.2
	Otros países desarrollados	0.4	0.4	0.8	1.2	2.4	1.0	0.9	1.3	1.2	1.2	2.1	1.9	5.8	8.6	14.8
	Otros países en desarrollo	-	0.4	-	-	-	-	0.4	-	-	-	0.3	0.1	0.2	2.8	0.1
	Unión Europea	0.9	1.4	2.5	0.9	6.0	6.6	1.5	4.0	1.6	3.1	4.7	2.8	14.9	29.8	30.1
Productos tradicionales	África	0.2	0.2</													

MÉXICO: EXPORTACIONES DE MERCANCÍAS (cont.)
(En millones de dólares)

GRUPOS DE PRODUCTOS	Destino	1985	1986	1987	1988	1989	1990	1991	1992	1993	1994	1995	1996	1997	1998	
1- Productos básicos sin elaborar																
Alimentos	África	15 422.4	8 655.4	10 577.6	8 819.3	10 301.0	12 334.3	10 889.9	10 500.7	9 909.0	10 361.5	12 930.8	15 721.0	15 668.2	11 586.6	
	América Latina	9.9	28.9	25.8	24.9	34.2	26.6	18.7	14.9	21.0	63.5	97.1	100.8	101.4	100.4	
	Asia	13.6	7.7	8.8	6.9	8.3	8.6	14.2	8.8	5.7	31.0	51.6	34.5	41.5	44.0	
	Estados Unidos	1 406.1	2 094.2	1 741.3	1 668.5	1 866.2	2 142.9	2 302.3	2 162.1	2 706.5	2 740.4	3 874.7	3 377.5	3 649.6	3 775.1	
	Japón	28.0	56.4	58.5	67.0	51.1	54.0	45.7	37.3	17.9	55.3	92.4	143.3	166.0	116.9	
	Otros países desarrollados	10.7	51.5	37.3	29.3	19.3	14.1	24.3	24.0	30.0	43.3	94.2	88.7	69.8	79.6	
	Otros países en desarrollo	38.7	21.8	3.3	13.4	5.5	4.7	12.4	7.7	1.6	0.1	0.7	0.7	2.0	4.7	
	Unión Europea	83.1	170.4	114.8	195.3	97.7	88.0	114.0	88.0	80.4	141.4	230.7	287.6	411.8	249.3	
	Materias Primas agrícolas	África	2.0	-	-	-	1.2	-	-	-	0.1	-	0.2	0.6	0.4	-
		América Latina	2.9	2.4	3.3	5.7	4.4	4.2	2.5	4.9	6.4	7.7	21.4	27.6	34.1	20.7
		Asia	7.0	6.0	6.9	16.4	3.7	6.6	8.2	2.6	0.9	20.4	73.0	61.3	24.2	16.1
		Estados Unidos	122.7	126.3	113.6	137.9	189.8	171.6	178.4	192.3	125.1	146.6	196.9	221.6	234.3	244.5
		Japón	2.9	2.8	2.1	5.7	8.9	12.9	9.0	5.3	2.9	6.2	16.3	16.6	25.2	8.0
		Otros países desarrollados	4.7	2.7	2.0	2.7	1.9	3.2	8.7	6.3	4.9	4.5	12.9	7.5	7.5	6.6
		Otros países en desarrollo	5.3	0.9	0.6	10.1	3.0	1.5	1.1	0.3	0.4	0.1	0.1	1.1	0.1	-
		Unión Europea	12.2	15.3	14.0	20.1	17.1	16.1	23.8	30.1	27.8	27.4	39.9	31.0	29.6	33.2
		Minerales no combustibles	África	0.6	7.3	38.4	55.5	3.7	10.4	2.3	1.0	-	-	-	-	-
América Latina			11.1	14.9	18.4	23.1	25.2	24.3	21.4	13.4	12.9	21.6	26.6	23.1	39.3	28.5
Asia	43.2		37.0	51.8	38.4	31.2	2.6	1.4	5.2	5.5	7.4	12.7	18.8	6.2	7.5	
Estados Unidos	207.2		174.2	185.5	251.1	298.0	400.7	334.4	206.9	163.7	171.2	250.5	209.3	231.3	231.5	
Japón	64.4		39.2	49.2	80.2	93.4	57.0	93.1	57.4	40.1	55.4	85.0	72.2	38.0	49.8	
Otros países desarrollados	16.5		9.5	17.5	46.1	40.3	46.4	35.1	21.9	20.6	7.4	28.1	17.4	18.6	23.3	
Otros países en desarrollo	8.7		17.7	13.6	8.1	2.1	-	5.2	-	-	10.7	13.2	13.4	24.2	14.1	
Unión Europea	126.2		109.4	111.0	88.7	64.8	60.7	44.2	86.3	44.6	88.8	96.5	63.6	92.9	71.1	
Combustibles	África		0.6	-	-	-	-	-	-	-	0.3	-	0.3	0.3	-	-
	América Latina	719.3	328.4	465.7	286.5	341.0	373.8	360.5	497.4	464.1	323.9	305.2	379.1	363.8	217.2	
	Asia	535.0	205.4	279.6	205.1	192.9	285.8	168.5	165.6	98.8	-	-	-	28.7	10.4	
	Estados Unidos	6 808.0	2 832.1	3 901.6	3 177.7	4 312.5	5 268.9	4 491.8	4 503.9	4 406.8	4 981.9	6 020.8	8 565.4	8 172.7	5 054.4	
	Japón	1 604.8	841.9	1 085.8	831.2	957.9	1 114.2	880.5	565.3	433.5	446.0	458.2	601.5	420.2	131.3	
	Otros países desarrollados	281.8	48.2	109.9	32.8	45.0	36.4	75.9	177.4	131.7	54.9	62.8	136.8	249.8	166.4	
	Otros países en desarrollo	-	-	1.4	-	-	-	4.9	-	-	-	-	-	-	-	
	Unión Europea	3 431.6	1 384.3	2 113.3	1 471.9	1 527.2	2 095.3	1 606.4	1 614.0	1 051.1	892.7	721.9	1 198.1	1 161.8	841.2	
	2- Productos básicos semelaborados															
	Productos agrícolas intensivos en trabajo															
Productos agrícolas intensivos en trabajo	África	0.3	-	0.1	-	0.6	0.3	0.2	0.2	0.1	3.4	3.3	1.2	2.5	3.2	
	América Latina	5.3	7.8	10.7	11.1	13.7	16.6	28.2	44.8	62.4	99.7	169.6	261.3	342.6	377.4	
	Asia	4.8	0.7	1.5	0.9	0.7	1.0	2.2	3.6	6.2	12.4	25.1	35.2	44.7	41.4	
	Estados Unidos	300.2	485.7	569.2	690.6	883.2	687.5	686.6	1 266.5	1 390.9	1 402.2	1 616.0	2 025.7	2 346.4	2 582.1	
	Japón	2.4	1.3	2.5	7.4	9.6	8.1	11.0	12.7	14.0	25.2	30.7	21.3	21.7	29.1	
	Otros países desarrollados	7.5	6.2	7.3	13.6	11.1	11.2	11.8	18.4	16.1	17.4	33.9	37.7	53.7	66.8	
	Otros países en desarrollo	0.1	0.9	0.6	0.7	0.5	0.2	0.8	2.8	2.9	4.3	15.2	10.5	9.6	9.1	
	Unión Europea	18.1	26.4	26.0	36.0	27.4	35.4	68.5	64.7	48.4	96.7	124.2	120.1	127.6	139.3	
	Productos agrícolas intensivos en capital	África	3.8	2.5	4.3	15.3	-	2.2	7.1	-	-	0.1	6.0	16.0	48.1	57.2
		América Latina	2.6	4.9	24.4	20.6	25.1	10.1	21.8	16.8	18.9	21.6	51.1	83.9	79.3	78.8
		Asia	1.8	3.0	16.0	43.5	8.8	0.3	31.4	3.2	10.7	18.2	91.6	146.3	124.6	115.5
		Estados Unidos	86.6	161.9	238.8	250.9	313.2	149.3	139.5	178.5	175.8	198.4	365.7	327.6	320.3	302.7
		Japón	0.3	0.6	0.4	0.4	2.7	2.0	1.4	1.3	0.7	1.4	1.4	2.3	1.9	2.4
		Otros países desarrollados	1.0	2.6	3.8	7.1	1.1	0.3	0.3	4.8	3.4	4.2	1.2	8.3	7.0	12.3
		Otros países en desarrollo	2.3	1.0	8.6	57.4	19.1	0.3	3.2	4.3	5.1	4.1	41.1	57.4	15.2	27.2
		Unión Europea	20.9	48.2	42.5	60.4	94.0	35.8	47.0	37.4	32.3	28.6	49.6	69.7	63.7	92.0
		Minerales elaborados	África	2.6	1.4	2.2	4.8	5.7	0.7	5.4	5.6	0.7	3.6	12.6	3.3	6.0
América Latina			121.8	165.6	225.6	262.8	359.6	367.6	391.3	453.2	466.7	427.8	674.8	638.2	602.0	476.3
Asia	145.2		122.5	127.6	167.3	144.5	88.1	151.9	63.4	52.0	250.4	452.2	325.7	301.1	240.3	
Estados Unidos	670.5		656.7	808.5	991.3	1 218.1	1 140.2	1 067.4	1 266.6	1 372.2	1 243.9	1 781.2	1 604.4	1 701.5	1 771.7	
Japón	63.9		69.0	87.8	141.1	112.3	92.2	75.6	60.8	49.8	110.5	132.4	119.9	105.0	81.8	
Otros países desarrollados	10.8		10.7	20.5	28.2	27.0	33.8	33.5	35.5	52.2	35.6	68.5	69.5	72.8	92.9	
Otros países en desarrollo	0.2		5.3	2.5	2.8	1.2	0.8	0.4	0.2	-	1.2	3.6	2.9	1.2	1.3	
Unión Europea	97.7		112.2	121.8	147.6	211.7	303.2	308.9	279.3	275.5	365.5	575.8	483.6	526.7	406.2	
Derivados del petróleo	África		34.5	2.4	2.3	1.9	1.5	2.9	4.5	14.7	0.9	1.9	5.2	8.6	19.6	38.7
	América Latina		108.2	126.9	218.4	210.9	72.1	82.0	69.1	199.6	186.5	130.2	133.5	97.6	194.7	155.5
	Asia	13.8	0.9	13.6	5.7	0.4	17.1	5.5	6.6	6.1	9.8	27.1	13.3	13.2	15.4	
	Estados Unidos	1 466.2	376.9	267.3	263.2	232.6	397.8	217.4	238.5	261.9	228.1	271.9	330.2	284.1	252.1	
	Japón	1.9	1.0	0.6	0.2	0.1	50.6	31.8	0.7	0.1	18.5	17.8	5.8	66.4	7.1	
	Otros países desarrollados	1.3	1.5	2.0	0.1	0.2	0.9	1.1	17.1	10.4	6.6	9.5	17.2	28.4	4.9	
	Otros países en desarrollo	0.3	10.1	9.2	1.6	1.6	2.1	20.1	1.5	1.9	2.8	3.6	7.2	5.2	2.5	
	Unión Europea	56.5	27.0	15.0	4.8	12.2	69.2	80.3	37.0	142.7	12.8	13.8	9.3	21.1	30.5	
	3- Productos manufacturados															
	Insumos básicos															
Insumos básicos	África	0.2	5.2	1.2	19.3	10.7	16.5	34.2	9.3	5.8	14.0	37.0	33.4	31.7	24.9	
	América Latina	57.1	95.4	178.7	177.4	260.3	119.6	169.2	245.3	233.6	314.5	646.2	725.2	945.3	856.8	
	Asia	38.7	80.5	131.8	150.5	117.2	115.5	130.0	192.5	264.0	184.2	574.3	553.3	408.7	201.1	
	Estados Unidos	385.7	551.8	688.1	867.6	1 097.8	920.9	905.7	1 262.2	1 363.0	1 778.4	2 621.1	2 798.3	3 377.9	3 535.4	
	Japón	8.3	19.1	32.8	42.0	31.9	8.8	13.2	1.9	2.1	5.9	32.9	40.6	4.5	2.2	
	Otros países desarrollados	15.4	32.3	35.0	46.3	39.7	35.4	19.7	19.1	31.0	28.6	88.1	70.6	143.1	126.8	
	Otros países en desarrollo	0.3	0.2	5.8	48.4	30.9	23.2	12.8	-	4.0	2.3	2.9	10.3	0.8	1.3	
	Unión Europea	13.0	48.8	62.6	95.5	167.4	167.4	163.1	136.0	112.2	98.6	547.4	226.1	255.4	203.4	
	Productos tradicionales	África	2.1	2.8	6.2	10.6	13.2	27.2	12.9	11.8	7.6	10.8	5.8	4.3	5.2	8.3
		América Latina	25.2	36.9	71.4	69.2	91.0	84.1	122.3	167.6	204.1	242.7	496.9	539.6	580.4	595.3
		Asia	13.5	6.2	8.4	15.9	24.8	31.8	28.3	32.7	47.4	46.1	75.8	90.1	92.3	85.0
		Estados Unidos	323.6	824.9	530.0	678.6	952.8									

Cuadro A3-10
PERÚ: EXPORTACIONES DE MERCANCÍAS
(En millones de dólares)

GRUPOS DE PRODUCTOS	Destino	1970	1971	1972	1973	1974	1975	1976	1977	1978	1979	1980	1981	1982	1983	1984	
Productos básicos sin elaborar	Alimentos	318.6	267.2	312.5	404.7	478.4	437.1	529.4	577.0	740.8	1 368.0	1 513.3	1 002.2	1 202.7	876.4	909.5	
		África	-	-	-	2.1	-	0.1	0.6	3.3	4.9	1.4	0.1	0.4	2.5	0.3	
		América Latina (Grupo Andino)	1.4	1.6	1.5	1.4	3.6	4.9	8.5	11.5	17.5	22.2	12.0	7.1	8.6	8.4	7.6
		Asia	0.5	0.6	0.3	0.4	0.7	0.9	1.0	1.6	5.9	16.5	6.7	3.8	5.6	3.2	2.1
		Estados Unidos	36.9	27.7	33.2	45.1	32.7	41.3	72.2	102.2	140.2	138.2	209.1	111.4	81.6	92.9	110.8
		Japón	3.3	2.2	3.0	7.9	2.6	6.3	15.4	21.2	14.0	27.6	24.7	15.8	16.0	25.5	18.5
		Otros países desarrollados	2.2	2.1	2.5	3.2	2.3	1.1	1.9	7.6	2.3	6.1	6.5	6.6	7.1	6.7	5.7
		Otros países en desarrollo	0.2	1.7	2.8	5.0	6.7	4.2	16.0	25.2	19.7	28.4	29.8	7.3	0.3	13.8	33.4
		Unión Europea	7.5	6.7	11.0	14.6	8.0	9.1	18.5	20.1	22.7	17.9	18.5	13.4	15.1	12.6	14.7
		Materias Primas agrícolas															
		África	-	-	-	-	-	-	-	-	-	-	-	-	-	-	-
		América Latina (Grupo Andino)	15.7	16.4	14.3	17.6	39.2	28.5	17.1	11.2	9.0	14.2	14.3	10.5	8.6	10.2	6.5
		Asia	2.7	1.5	1.8	2.6	3.0	2.8	4.6	4.4	4.1	4.5	3.3	2.9	2.7	2.3	0.6
		Estados Unidos	2.8	2.2	3.6	0.8	0.4	0.6	0.6	1.5	0.1	0.3	3.6	30.8	36.6	1.4	0.8
		Japón	3.2	3.2	3.6	4.9	6.0	3.8	10.7	3.4	3.0	5.3	3.4	4.5	5.1	4.3	4.2
		Otros países desarrollados	1.2	0.5	1.0	7.3	0.2	1.1	4.7	2.6	1.9	2.9	6.8	3.0	4.4	3.6	4.1
		Otros países en desarrollo	2.1	3.1	2.6	1.3	5.4	3.2	2.9	1.7	2.1	0.8	4.2	1.6	2.5	1.0	0.3
	Unión Europea	0.2	-	-	0.5	4.2	0.8	7.2	5.0	0.1	-	0.2	-	-	-	0.2	
Minerales no combustibles	África	35.3	26.3	32.4	45.1	50.4	34.3	55.4	34.0	39.8	37.8	45.1	21.0	30.8	26.0	18.1	
	América Latina (Grupo Andino)	1.7	4.3	4.2	2.3	3.5	4.5	13.6	17.7	10.2	79.4	88.7	60.3	26.1	29.8	28.0	
	Asia	-	0.1	0.2	0.3	0.5	0.3	5.0	1.7	1.8	2.8	4.1	3.5	3.2	1.7	0.4	
	Estados Unidos	0.1	0.3	1.2	9.3	1.5	10.8	6.7	10.3	11.7	21.5	36.3	23.3	46.6	19.7	38.9	
	Japón	48.3	33.0	43.1	62.4	83.7	62.7	38.4	58.0	89.0	132.9	140.7	77.6	71.2	114.4	85.8	
	Otros países desarrollados	102.9	92.1	92.4	112.3	116.5	97.1	107.2	94.2	111.9	137.2	143.0	98.4	108.8	120.4	132.8	
	Otros países en desarrollo	1.1	0.4	4.8	-	0.1	-	-	2.8	10.0	0.5	1.3	-	1.0	1.6	4.0	
	Unión Europea	1.8	2.7	6.1	5.8	14.5	16.7	20.5	27.2	22.6	23.5	22.6	25.8	27.3	13.7	12.7	
	Combustibles	43.4	35.9	44.2	54.6	94.1	89.8	82.7	67.4	70.2	143.8	193.9	125.2	146.6	148.6	177.4	
	América Latina (Grupo Andino)	3.4	0.7	0.4	0.1	-	14.2	26.3	7.9	0.3	26.4	47.7	71.9	69.4	-	-	
	Asia	0.1	0.2	0.3	0.1	-	1.0	0.2	-	-	-	14.3	18.7	71.9	69.4	-	
	Estados Unidos	-	-	-	-	-	-	-	-	-	136.0	401.9	543.6	242.3	298.0	116.2	175.4
	Japón	-	-	-	-	-	-	-	-	-	-	-	168.6	176.8	80.8	-	
	Otros países desarrollados	-	-	-	-	-	-	-	-	-	-	-	-	-	-	-	
	Unión Europea	3.3	3.7	4.1	0.5	-	-	-	-	-	17.7	2.3	-	-	-	-	
	2- Productos básicos semelaborados		714.9	617.7	620.6	618.0	992.7	843.4	719.8	975.0	904.3	1 561.1	1 356.7	855.7	1 185.4	909.8	1 279.0
	Productos agrícolas intensivos en trabajo	África	-	-	-	4.2	2.6	2.1	-	-	-	-	-	-	0.1	-	4.9
América Latina (Grupo Andino)		25.2	33.5	25.8	16.3	17.5	32.3	16.6	18.5	24.4	59.0	57.7	27.1	17.1	8.4	32.8	
Asia		9.5	11.2	5.1	7.6	5.0	10.8	2.5	1.4	6.8	25.7	23.5	7.2	11.0	3.4	14.2	
Estados Unidos		9.2	18.1	22.0	7.9	8.5	10.7	17.8	18.7	23.0	28.6	30.5	16.7	31.9	6.1	53.6	
Japón		26.0	22.4	44.8	7.2	8.6	18.1	18.8	5.7	9.6	12.3	15.0	12.3	18.7	14.6	18.9	
Otros países desarrollados		10.1	2.3	3.4	5.3	3.9	2.5	2.8	31.0	12.4	15.5	13.6	7.0	9.8	5.4	6.2	
Otros países en desarrollo		1.1	4.9	1.8	0.8	3.8	0.4	0.2	0.5	0.1	2.1	1.5	1.8	4.0	9.2	3.1	
Unión Europea		51.3	64.9	36.5	55.1	97.1	64.4	77.9	80.7	83.2	72.0	46.6	16.4	30.3	5.6	16.3	
Productos agrícolas intensivos en capital		África	211.9	186.1	142.3	61.7	107.6	86.9	51.6	52.8	73.0	120.2	107.1	67.4	42.5	29.7	75.1
		América Latina (Grupo Andino)	2.7	3.6	6.1	4.9	4.4	84.6	13.3	28.2	17.7	38.9	33.1	23.4	18.4	8.1	11.6
		Asia	1.2	1.9	1.8	0.8	1.1	1.6	1.1	3.3	6.1	18.9	13.2	9.9	6.3	1.7	2.3
		Estados Unidos	0.2	0.1	-	-	-	0.8	4.0	1.2	1.2	0.6	0.5	0.2	0.1	-	-
		Japón	67.4	72.6	75.3	75.0	157.3	93.0	80.8	59.5	50.3	67.3	23.7	19.7	30.3	10.2	24.1
		Otros países desarrollados	0.1	-	0.2	0.6	0.1	-	-	2.4	5.5	3.2	13.8	22.9	2.1	1.4	2.5
		Otros países en desarrollo	0.2	-	4.0	14.5	-	123.2	-	3.4	1.5	1.0	6.1	1.4	1.2	0.3	0.2
		Unión Europea	1.9	1.8	3.1	4.2	2.6	1.5	10.7	9.3	4.7	7.6	10.5	11.8	10.9	2.8	5.1
		Minerales elaborados															
	África	-	-	-	-	-	1.0	0.1	0.1	1.1	-	-	0.4	-	-	-	
	América Latina (Grupo Andino)	11.2	16.8	24.8	39.3	78.7	52.2	58.9	103.8	113.9	197.5	178.4	108.8	130.8	125.7	147.0	
	Asia	2.0	2.4	5.5	12.5	25.7	14.0	13.4	29.2	39.4	55.6	64.4	52.8	58.4	51.5	81.1	
	Estados Unidos	1.2	12.2	28.7	36.6	67.6	48.8	40.6	45.8	43.9	87.8	81.6	63.2	57.1	39.0	43.0	
	Japón	161.8	96.3	109.3	163.1	246.7	94.3	109.6	180.6	185.3	283.8	143.1	111.4	192.3	227.7	193.7	
	Otros países desarrollados	23.7	13.2	31.2	43.5	80.4	44.3	46.2	50.5	92.3	176.0	113.7	80.2	97.9	26.3	66.0	
	Otros países en desarrollo	0.2	-	-	0.1	1.5	3.3	1.4	-	0.7	2.1	14.0	4.5	0.3	1.9	2.0	
	Unión Europea	0.1	-	1.2	0.9	0.6	9.4	29.6	59.3	28.5	73.6	59.1	19.0	13.0	10.8	4.1	
Derivados del petróleo	África	108.7	67.6	56.3	64.4	84.6	62.5	137.0	174.5	89.4	235.3	313.6	116.5	277.8	108.3	103.0	
	América Latina (Grupo Andino)	-	0.1	0.1	0.8	0.1	0.3	1.0	3.7	4.3	1.8	9.6	8.0	0.1	10.2	20.6	
	Asia	-	-	0.1	-	0.1	0.3	1.0	2.8	3.6	0.7	0.2	8.0	0.1	10.2	14.0	
	Estados Unidos	-	-	2.0	8.3	9.0	1.9	-	31.0	30.1	30.2	22.6	47.5	136.4	175.4	360.3	
	Japón	-	-	-	-	-	-	-	4.8	0.1	3.6	0.5	-	-	-	0.5	
	Otros países desarrollados	-	-	-	-	-	-	-	-	-	-	-	-	7.1	-	-	
	Otros países en desarrollo	-	-	-	-	-	-	-	-	-	14.8	3.3	-	-	-	-	
	Unión Europea	-	0.1	-	-	-	-	-	2.5	2.2	4.3	6.6	-	5.4	6.2	27.5	
	3- Productos manufacturados		11.0	8.0	11.3	26.9	46.3	34.1	46.9	95.4	159.8	455.9	499.4	379.5	367.7	293.5	336.6
	Insumos básicos	África	-	-	-	-	-	-	-	-	-	-	-	-	-	-	-
		América Latina (Grupo Andino)	2.4	1.3	1.7	1.8	4.3	1.0	2.6	4.3	18.7	39.7	54.8	18.0	12.6	5.4	7.7
		Asia	1.2	0.5	0.5	1.1	1.5	0.6	2.3	3.7	17.0	33.7	47.5	12.8	10.3	4.2	5.9
		Estados Unidos	0.1	0.1	-	-	-	-	-	-	0.1	0.1	-	-	0.1	-	-
		Japón	0.8	-	0.1	-	-	0.1	0.2	1.0	1.8	4.2	1.4	4.4	4.3	1.4	0.9
		Otros países desarrollados	0.7	-	-	-	-	-	-	-	-	-	-	-	-	-	-
		Otros países en desarrollo	-	-	-	-	-	-	-	-	-	-	-	3.3	0.3	0.2	0.7
		Unión Europea	-	-	0.4	2.8	2.5	0.3	-	0.1	1.9	2.0	3.5	9.4	4.5	5.7	1.2
Productos tradicionales		África	-	-	-	0.2	0.1	-	-	0.4	0.1	-	0.1	-	-	-	-
		América Latina (Grupo Andino)	1.4	1.1	1.9	3.2	9.4	3.9	4.0	11.2	18.1	141.7	159.0	83.4	76.9	17.2	19.5
		Asia	1.0	0.7	0.9	1.5	3.8	2.4	2.9	4.4	7.7	86.4	37.5	14.0	24.8	4.8	6.3
		Estados Unidos	0.1	-	0.5	0.6	0.1	0.4	-	0.2	0.6	0.9	1.3	1			

PERÚ: EXPORTACIONES DE MERCANCÍAS (cont.)
(En millones de dólares)

GRUPOS DE PRODUCTOS	Destino	1985	1986	1987	1988	1989	1990	1991	1992	1993	1994	1995	1996	1997	1998
Productos básicos sin elaborar		1 103.0	859.4	804.8	845.7	868.0	955.8	804.0	794.8	705.1	1 109.6	1 612.5	1 638.9	1 961.9	1 467.0
Alimentos	África	1.9	0.9	0.1	0.6	0.4	0.1	0.1	0.1	0.1	0.6	1.0	2.0	2.1	0.2
	América Latina	16.6	19.0	6.8	6.7	8.1	10.8	12.3	12.2	12.2	19.0	25.5	30.3	38.4	34.2
	(Grupo Andino)	3.5	2.8	2.1	2.3	3.2	6.3	10.0	8.6	6.9	10.6	17.7	18.7	17.7	18.2
	Asia	3.3	5.3	3.0	2.7	3.6	1.7	3.0	3.3	8.2	17.3	16.3	16.0	37.9	22.5
	Estados Unidos	135.3	179.4	95.4	91.5	89.2	70.9	77.5	70.6	56.9	114.3	189.0	137.4	271.0	230.1
	Japón	28.6	65.3	26.2	29.5	36.2	33.2	39.3	30.3	41.1	76.8	48.1	48.6	64.0	32.8
	Otros países desarrollados	6.6	5.2	2.3	6.5	5.9	5.0	5.5	3.4	3.8	15.3	23.2	21.2	29.6	24.3
	Otros países en desarrollo	44.9	14.4	35.4	4.6	15.8	3.8	0.9	1.2	4.6	2.6	2.1	14.6	8.3	3.6
	Unión Europea	14.4	39.0	25.5	38.1	46.4	63.8	69.6	57.8	75.7	164.2	234.3	218.8	263.9	228.4
	África	-	-	-	-	-	0.2	-	-	-	-	0.5	0.7	-	-
	América Latina	10.8	17.1	5.7	3.0	13.3	5.3	5.5	11.3	5.1	4.2	4.8	14.6	11.2	8.8
	(Grupo Andino)	1.2	2.5	2.0	0.3	4.8	1.2	2.1	2.3	1.8	1.3	1.6	4.8	4.5	2.6
	Asia	1.4	2.4	2.6	4.7	9.5	8.4	20.2	12.9	3.5	4.5	18.6	17.4	20.2	2.9
	Estados Unidos	5.6	4.5	3.5	4.7	6.4	5.8	5.6	6.0	2.6	3.8	8.9	12.8	13.1	7.5
	Japón	5.1	6.2	6.4	18.6	16.1	5.6	6.2	4.9	2.6	1.4	4.1	6.1	7.8	2.3
	Otros países desarrollados	0.9	1.0	0.7	1.7	0.6	0.8	0.9	1.4	1.5	1.2	2.3	1.4	1.4	1.3
	Otros países en desarrollo	17.3	1.9	2.1	5.6	2.9	3.4	8.7	-	-	0.1	-	-	0.1	-
	Unión Europea	29.0	20.3	13.9	11.1	36.6	30.4	29.2	14.5	10.3	9.6	19.8	31.8	31.5	15.0
Minerales no combustibles	África			3.1	8.5	9.8	10.3	9.8	8.4	12.0	12.0	13.3	14.9	23.1	12.1
	América Latina	32.0	44.2	76.5	60.3	90.9	85.3	86.1	134.9	102.2	129.6	201.1	153.8	163.1	125.5
	(Grupo Andino)	1.7	1.6	1.8	1.8	2.1	2.2	2.5	8.8	16.8	21.9	15.1	4.3	4.2	3.5
	Asia	56.2	48.2	43.7	15.0	21.0	49.3	65.7	57.2	93.3	151.5	169.5	151.9	167.3	165.7
	Estados Unidos	56.6	53.5	70.7	73.4	62.4	108.0	46.8	30.6	6.6	4.7	6.8	9.4	26.2	31.1
	Japón	92.3	81.9	119.3	84.4	117.2	177.4	109.5	92.1	72.7	83.1	145.8	111.8	145.7	64.3
	Otros países desarrollados	0.9	2.4	15.4	7.9	14.6	2.6	34.8	56.9	51.6	90.9	109.2	124.5	74.8	76.6
	Otros países en desarrollo	3-	25.9	29.4	22.1	50.3	33.8	18.0	14.1	4.3	20.7	17.4	32.7	49.9	34.8
	Unión Europea	264.4	168.7	198.8	323.1	204.9	220.5	139.8	161.4	131.7	178.4	204.0	226.9	268.7	212.8
Combustibles	América Latina		6.4	-	-	-	-	-	-	-	-	-	6.7	22.6	6.0
	(Grupo Andino)	-	-	-	-	-	-	-	-	-	-	-	-	-	-
	Asia	60.6	0.7	-	0.4	-	-	-	-	-	-	-	35.1	-	-
	Estados Unidos	169.9	45.6	18.2	21.1	5.5	18.7	5.8	1.2	-	-	131.0	194.8	213.5	120.2
	Japón	-	-	-	-	-	-	-	-	-	-	-	-	-	-
	Otros países desarrollados	-	-	-	-	-	-	-	-	-	-	-	-	-	-
	Otros países en desarrollo	-	-	-	-	-	-	-	-	-	-	-	-	-	-
	Unión Europea	18.6	-	-	-	-	-	-	-	-	-	9.4	-	3.5	-
2- Productos básicos semelaborados		1 430.5	1 007.2	1 012.9	1 303.2	1 362.3	1 786.3	1 745.5	1 857.8	1 929.9	2 368.6	2 677.1	2 805.1	3 210.8	2 187.0
Productos agrícolas intensivos en trabajo	África	3.5	1-	15.3	8.9	1.8	2.7	-	0.1	0.2	1.1	0.4	1.4	3.1	0.4
	América Latina	2-	26.3	22.3	24.1	29.5	41.9	48.4	42.2	65.8	98.0	79.7	79.5	104.5	89.7
	(Grupo Andino)	3.4	3.3	3.3	4.6	3.6	19.8	32.6	29.0	33.6	45.6	35.7	35.7	51.4	48.5
	Asia	35.6	80.8	99.6	212.0	181.4	140.5	287.3	323.5	379.9	435.0	555.1	609.5	609.5	218.5
	Estados Unidos	18.4	13.7	27.5	41.2	55.8	38.2	32.4	24.9	109.0	83.6	25.2	24.6	58.6	54.6
	Japón	6.1	4.2	6.6	5.2	3.2	5.7	7.8	9.2	24.4	46.1	57.9	59.2	93.9	28.5
	Otros países desarrollados	1.3	1.0	1.7	1.6	4.3	2.6	4.6	12.4	23.9	57.9	53.6	80.4	82.6	26.5
	Otros países en desarrollo	43.9	48.1	41.1	45.0	45.6	54.0	28.2	13.6	15.2	22.9	27.6	31.9	16.5	10.6
	Unión Europea	87.8	83.7	69.0	110.4	166.5	175.9	161.3	147.3	247.0	294.7	308.2	288.6	383.7	210.5
Productos agrícolas intensivos en capital	África	-	0.1	0.1	0.3	0.5	1.3	0.1	0.2	0.1	2.7	0.5	0.6	0.8	0.3
	América Latina	13.4	12.9	13.1	7.2	18.6	15.1	10.5	12.9	16.6	26.5	35.5	33.9	42.6	31.1
	(Grupo Andino)	3.3	2.7	1.6	1.8	1.1	3.8	2.8	3.4	5.9	9.9	12.4	14.9	25.3	16.5
	Asia	-	0.1	0.2	0.8	0.2	1.6	0.6	2.4	2.2	0.7	1.0	2.5	8.3	3.5
	Estados Unidos	30.9	27.8	21.9	21.5	29.3	49.1	39.8	24.6	20.9	37.6	33.9	42.0	38.8	30.4
	Japón	-	-	-	-	0.2	1.7	0.8	0.5	0.6	0.3	0.6	0.8	0.8	0.2
	Otros países desarrollados	0.7	-	1.5	2.4	2.3	0.1	-	-	0.1	0.2	0.3	0.5	10.3	5.7
	Otros países en desarrollo	0.7	-	0.3	0.4	0.1	0.2	-	-	-	1.2	0.1	1.4	0.4	0.4
	Unión Europea	2.4	2.2	3.3	3.0	4.0	4.5	1.7	1.1	1.7	2.6	3.2	3.1	11.5	8.6
Minerales elaborados	África					0.1	-	-	0.2	0.4	0.1	4.5	7.6	7.6	
	América Latina	143.8	149.9	162.6	158.0	152.5	202.3	268.8	306.0	272.0	302.4	362.8	382.3	401.8	331.8
	(Grupo Andino)	74.8	89.2	95.8	117.2	88.8	126.1	151.0	149.8	129.1	142.3	217.0	194.6	215.3	164.4
	Asia	43.3	23.3	17.1	43.3	28.0	41.5	108.4	98.5	115.2	146.1	282.5	266.8	223.5	155.6
	Estados Unidos	183.0	142.0	101.7	74.9	122.0	57.1	71.9	162.2	134.6	173.5	176.5	291.5	383.7	429.9
	Japón	92.9	54.9	45.9	113.6	112.6	187.9	136.4	140.5	145.2	157.3	177.8	142.3	142.9	77.8
	Otros países desarrollados	2.2	8.5	9.5	2.8	0.5	1.1	0.4	0.8	1.0	5.5	0.4	0.9	8.2	15.2
	Otros países en desarrollo	26.1	7.8	11.1	5.1	22.2	14.0	3.5	0.1	0.5	3.9	0.1	1.1	0.8	0.3
	Unión Europea	241.7	113.8	78.0	275.7	191.3	435.1	363.5	325.4	278.9	345.4	476.5	363.2	405.5	322.0
Derivados del petróleo	África										3.4	-	-	-	-
	América Latina	107.7	27.9	51.2	3.2	21.9	11.0	6.5	2.3	3.5	76.8	37.1	44.2	71.6	45.5
	(Grupo Andino)	82.9	15.2	7.0	0.2	10.8	2.6	0.2	2.2	0.4	2.0	2.7	3.7	9.8	7.6
	Asia	-	-	-	-	-	-	-	0.2	0.1	0.1	0.1	0.1	-	-
	Estados Unidos	286.3	137.7	184.4	135.6	163.0	217.9	136.9	177.3	178.5	74.8	59.5	62.3	45.4	61.0
	Japón	-	-	-	-	0.1	-	-	-	0.1	-	-	-	-	-
	Otros países desarrollados	-	-	-	-	-	-	-	-	-	-	-	-	-	-
	Otros países en desarrollo	-	-	-	-	-	-	-	-	-	-	-	-	-	-
	Unión Europea	21.1	5.0	-	-	-	3.6	-	0.1	-	-	3.7	11.3	22.3	-
3- Productos manufacturados		361.9	332.4	385.6	363.4	527.4	570.6	668.5	706.6	708.2	910.5	1 149.9	1 390.7	1 586.5	2 017.6
Insumos básicos	África													0.2	0.6
	América Latina	4.3	4.4	5.0	4.5	8.8	1-	11.3	17.1	20.6	23.6	29.3	31.8	47.3	55.6
	(Grupo Andino)	3.0	2.5	2.5	2.1	4.9	4.1	5.2	8.9	12.3	12.4	13.8	19.3	32.4	36.8
	Asia	0.1	-	0.1	0.2	0.1	0.2	1.2	-	0.1	0.1	0.2	1.5	4.9	3.3
	Estados Unidos	4.7	1.1	1.6	0.9	1.2	2.3	2.5	2.7	3.1	2.5	2.5	3.7	5.6	62.3
	Japón	-	-	-	-	-	-	-	2.2	-	-	0.1	0.1	0.5	0.1
	Otros países desarrollados	1.0	0.3	0.7	0.1	0.1	0.1	0.1	0.1	0.1	0.1	0.8	0.2	0.6	0.2
	Otros países en desarrollo	0.6	0.												

Cuadro A3-11
URUGUAY: EXPORTACIONES DE MERCANCÍAS
(En millones de dólares)

GRUPOS DE PRODUCTOS	Destino	1970	1971	1972	1973	1974	1975	1976	1977	1978	1979	1980	1981	1982	1983	1984		
1- Productos básicos sin elaborar		143.4	132.3	149.9	209.2	255.6	204.2	236.9	256.6	267.3	242.8	421.5	569.8	500.9	496.8	352.7		
Alimentos	África	0.5	0.3		1.4		4.8	22.9	26.7	15.3	11.7	33.9	82.5	53.8	87.7	25.6		
	América Latina (Mercosur)	6.6	18.6	7.8	4.0	90.1	43.4	33.6	43.4	61.5	73.5	115.9	114.9	110.7	69.0	51.8		
	Asia	3.4	13.8	2.6	2.6	80.8	37.6	27.1	40.5	59.6	71.3	108.0	105.5	93.4	63.3	45.3		
	Estados Unidos	5.6	5.8	3.4	7.2	13.6	15.0	12.2	14.5	11.2	11.2	18.2	63.4	76.2	114.7	73.8		
	Japón	0.3	0.3	0.1	0.4	0.3	0.7	1.1	1.9	8.6	11.6	13.9	15.5	12.5	12.9	13.1		
	Otros países desarrollados		0.1			1.0		1.6	1.2	5.6	2.2	0.2	0.4	3.0	6.0	8.5		
	Otros países en desarrollo	0.3	0.7	1.5	0.7	5.1	2.2	0.8	0.4	0.7	0.6	8.1	6.1	7.4	6.5	11.4		
	Unión Europea	19.9	1.4	7.5	16.4	1.2	0.7	2.0	8.1	6.1	5.5	7.2	12.1	8.8	2.2	12.4		
	Materias Primas agrícolas	África	55.8	53.3	88.8	115.1	72.3	73.5	102.3	78.1	63.8	64.5	70.6	103.7	74.6	66.7	61.1	
		América Latina (Mercosur)		4.1	6.3	3.9	4.8	2.7	3.8	6.4	4.5	4.7	3.1	14.0	13.3	17.1	10.9	
		Asia	0.6	0.9	1.6	1.0	0.5	0.6	1.6	0.7	2.2	2.0	11.4	10.1	13.7	6.7	7.3	
		Estados Unidos	1.8	2.8	1.9	3.3	4.8	9.5	12.5	13.1	4.6	0.7	6.8	4.2	2.0	15.6	3.5	
		Japón	8.7	1.7	0.7	1.0	0.9	0.8	0.9	1.9	2.1	2.1	6.1	9.8	6.0	3.2	7.6	
Otros países desarrollados		1.0	1.4	0.3	1.4	1.8	0.5	0.5	0.7	1.2	1.2	1.4	1.7	1.2	1.2	1.6		
Otros países en desarrollo		0.3	0.5	0.1	0.5	0.3	0.3	0.3	0.8	0.7	0.4	0.9	0.7	0.5	0.8	0.8		
Unión Europea		6.8	7.6	6.9	17.6	32.7	20.3	7.1	21.6	34.0	18.6	61.7	54.2	63.9	48.2	32.4		
Minerales no combustibles		Unión Europea	27.1	26.8	23.7	33.7	26.9	26.2	30.9	35.3	41.4	28.1	49.9	73.4	58.8	39.5	30.7	
		África	1.7	1.2	1.0	0.8	0.9	1.0	1.1	2.5	2.7	5.7	7.0	5.1	1.1	0.7	0.6	
		América Latina (Mercosur)	1.6	1.2	1.0	0.8	0.9	1.0	1.1	1.9	2.6	5.0	6.4	4.4	1.0	0.7	0.6	
		Asia																
		Estados Unidos	-	-	0.1	0.1	0.1	0.1	-	-	-	-	-	-	0.1	-	-	
	Japón	0.2	-	0.1	0.2	0.3	0.1	0.1	0.1	0.3	0.5	0.3	0.1	0.1	0.2	0.3		
	Otros países desarrollados	-	-	0.1	-	-	-	-	-	-	-	-	-	-	-	-		
	Otros países en desarrollo																	
	Unión Europea	0.1	0.1	0.1	-	-	-	0.1	0.3	0.3	0.3	0.2	0.3	0.2	-	-		
	Combustibles	América Latina (Mercosur)																
	2- Productos básicos semielaborados		48.6	38.1	31.5	61.8	47.6	65.9	122.3	115.2	136.3	188.8	259.3	306.0	208.5	246.8	241.8	
	Productos agrícolas intensivos en trabajo	África	-	0.3			0.2	0.2	2.2	1.2	7.9	1.7	8.2	38.0	10.5	9.6	4.0	
América Latina (Mercosur)		6.3	7.3	5.3	6.5	9.4	11.7	17.1	27.3	33.2	80.4	70.7	55.6	43.5	63.8	46.9		
Asia		5.1	5.1	3.7	4.9	8.2	9.5	11.3	21.3	26.2	74.6	56.4	43.6	31.2	57.1	36.9		
Estados Unidos		7.6	6.1	5.9	9.4	2.3	6.6	8.8	8.2	5.6	4.5	36.9	46.3	47.5	72.6	83.9		
Japón		1.9	0.5	1.3	3.1	0.9	1.6	3.7	4.4	7.2	9.2	8.1	8.8	5.7	6.4	9.4		
Otros países desarrollados		0.4	0.2	2.0	8.4	1.7	5.0	6.5	4.3	4.4	4.5	7.2	10.2	10.1	11.9	13.5		
Otros países en desarrollo		1.3	0.6	0.1	2.0	0.3	0.7	1.0	1.0	1.1	2.7	4.9	2.4	1.5	1.8			
Unión Europea		2.2	0.8	0.2	1.1	1.4	3.8	2.2	2.9	4.8	4.1	9.0	14.4	14.3	11.7	6.4		
Productos agrícolas intensivos en capital		África	28.4	21.0	15.6	29.5	24.2	29.8	60.3	57.1	57.2	62.8	90.5	91.2	48.8	44.9	47.1	
		América Latina (Mercosur)		0.1	0.1	0.4	2.2	2.0	14.3	3.7	4.5	7.1	10.7	8.3	5.1	7.4	8.9	
		Asia	0.1	0.1	0.1	0.4	2.2	2.0	1.0	3.7	4.5	7.1	10.7	8.2	4.8	7.3	6.4	
		Estados Unidos						0.1	1.5	-	1.6	-	-	-	-	6.4	0.6	
		Japón																
	Otros países desarrollados						0.2	0.3	0.1		0.1	-	-	-	-	-		
	Otros países en desarrollo																	
	Unión Europea	-	0.1	0.2	0.6	0.6	0.4	0.4	0.2	0.7	0.6	1.4	2.0	1.9	1.0	1.1		
	Minerales elaborados	África	0.4	0.7	0.8	0.7	2.2	2.0	3.6	4.7	8.1	12.5	13.9	12.8	15.5	8.2	11.7	
		América Latina (Mercosur)	0.3	0.6	0.8	0.7	2.2	2.0	3.5	4.6	7.7	11.8	13.1	12.1	15.1	7.6	10.9	
		Asia																
		Estados Unidos			0.1	-	-	-	-	-	-	-	-	-	-	-	-	
		Japón																
Otros países desarrollados														0.1	-	-		
Otros países en desarrollo																		
Unión Europea		-	0.1	-	-	-	-	0.3	-	-	-	-	-	0.1	-	0.3		
Derivados del petróleo		América Latina (Mercosur)	-	-	0.1	-	2.2	1.9	0.1	-	-	-	-	-	-	0.7	3.0	
		Estados Unidos	-	-	0.1	-	2.2	1.9	0.1	-	-	-	-	-	-	0.7	3.0	
		Otros países desarrollados												12.2	2.8			
		Otros países en desarrollo																
3- Productos manufacturados			40.6	35.2	32.7	50.6	79.0	111.1	177.1	226.7	278.2	355.4	378.2	340.8	312.3	301.0	334.5	
	Insumos básicos	América Latina (Mercosur)	4.8	3.9	2.7	5.3	11.7	16.7	21.8	25.4	27.4	35.9	38.6	33.3	23.1	16.4	15.3	
		Asia	4.7	3.9	2.7	5.2	11.6	16.6	21.8	25.4	27.1	34.7	36.7	32.2	23.0	16.2	15.0	
		Estados Unidos											0.1	-	-	0.1	0.6	
		Japón																
		Otros países desarrollados																
		Otros países en desarrollo						0.1	-	-	-	-	0.1	-	-	-	-	
		Unión Europea													0.2	-	-	
		Productos tradicionales	África										0.2	0.6	0.4	0.9	0.4	1.0
			América Latina (Mercosur)	1.9	3.1	2.5	4.6	8.7	15.7	18.8	21.3	27.3	49.0	64.0	62.5	62.3	36.1	58.2
			Asia	1.7	2.9	2.1	4.4	8.1	14.9	17.0	17.9	22.0	40.4	50.2	43.6	47.1	31.2	53.2
			Estados Unidos	0.6	0.1	0.3	1.2	2.1	2.4	2.5	3.9	3.2	1.6	10.0	5.6	7.4	19.4	12.7
			Japón	8.3	6.8	4.8	6.1	11.3	21.9	51.3	78.2	98.3	57.8	52.1	46.0	46.8	72.1	92.2
Otros países desarrollados						1.0	0.6	0.2	0.5	0.2	0.3	0.3	0.3	0.6	1.5	1.3	1.0	
Otros países en desarrollo	1.5		1.5	1.3	1.7	5.1	4.6	7.4	6.7	8.3	14.1	12.5	16.2	13.0	11.8	11.9		
Unión Europea	0.6		1.4	1.7	3.1	5.9	5.7	6.4	7.2	1.9	2.2	8.1	22.3	21.9	22.3	25.8		
Productos no tradicionales	Unión Europea		18.1	14.2	15.9	21.2	22.4	29.8	49.8	62.6	82.2	135.5	121.1	95.9	82.2	72.9	63.5	
	África								2.1	-	-	-	-	-	-	-	0.1	
	América Latina (Mercosur)		3.4	3.2	2.5	5.2	9.3	11.8	13.8	18.8	25.2	49.0	59.6	42.5	39.7	34.2	33.2	
	Asia		2.6	2.3	1.9	4.4	8.1	10.1	11.1	17.3	23.3	44.5	54.9	37.2	36.3	24.8	27.0	
	Estados Unidos					0.1	0.1	0.1	0.4	0.3	0.3	0.2	1.3	0.1	0.3	0.3	0.1	
	Japón	0.7	0.5	0.4	0.5	0.7	0.6	0.6	0.8	2.2	3.0	2.3	2.4	2.3	1.8	2.0		
	Otros países desarrollados													0.1	2.3	0.7		
	Otros países en desarrollo			0.2	-	0.4	0.3	0.1	0.2	0.2	0.3	0.4	0.5	0.3	0.4	0.3		
	Unión Europea	0.4	0.3	0.1	0.3	0.6	1.0	1.4	0.8	0.9	5.7	5.7	3.6	4.2	2.5	3.5		
	TOTAL		232.7	205.7	214.1	321.7	382.2	381.2	536.4	598.5	681.8	787.0	1 059.0	1 216.6	1 021.7	1 044.6	929.0	

URUGUAY: EXPORTACIONES DE MERCANCÍAS (cont.)
(En millones de dólares)

GRUPOS DE PRODUCTOS	Destino	1985	1986	1987	1988	1989	1990	1991	1992	1993	1994	1995	1996	1997	1998
1- Productos básicos sin elaborar															
Alimentos	África	2.3	7.4	3.5	22.2	12.3	21.4	5.4	2.5	3.0	1.2	0.7	3.8	7.3	17.0
	América Latina (Mercosur)	56.8	132.4	43.8	43.6	122.8	140.1	72.4	98.8	117.8	140.4	218.9	205.7	326.4	363.7
	Asia	45.2	33.6	40.4	77.9	96.5	75.6	77.2	71.4	68.6	100.7	87.6	83.6	110.4	108.7
	Estados Unidos	19.3	20.5	33.3	16.8	12.9	10.6	17.4	14.2	12.6	12.8	16.3	50.5	49.2	46.6
	Japón	5.1	4.5	3.2	3.8	1.9	2.9	4.4	4.1	2.4	7.4	5.7	8.8	10.3	10.3
	Otros países desarrollados	9.2	4.8	12.4	5.3	2.9	3.6	7.6	5.3	3.1	5.8	7.3	5.2	20.2	10.4
	Otros países en desarrollo	4.5	4.2	6.3	5.0	8.1	17.5	4.3	1.8	1.7	7.3	5.2	14.8	16.6	9.2
	Unión Europea	73.9	91.4	103.9	123.7	114.0	126.0	159.9	163.7	152.3	171.0	193.4	204.2	212.8	208.1
	África	-	-	0.5	0.3	0.1	1.5	2.0	3.2	0.3	0.2	2.0	1.0	1.4	1.0
	América Latina (Mercosur)	13.4	12.5	12.5	10.9	21.2	17.4	13.3	17.3	19.7	16.0	18.4	22.1	24.9	17.8
	Asia	5.6	6.8	6.7	6.9	15.3	10.8	6.5	9.4	6.4	7.2	7.4	6.0	9.9	13.8
	Estados Unidos	7.5	18.8	13.2	20.9	10.4	7.7	12.3	13.8	11.5	16.7	14.1	16.7	20.5	9.0
	Japón	4.2	4.3	8.8	7.3	5.7	5.5	4.6	6.7	9.9	9.0	6.5	3.9	5.4	2.3
	Otros países desarrollados	1.4	1.5	3.6	2.3	1.8	1.9	1.2	1.0	0.7	0.8	0.5	0.6	0.6	0.3
	Otros países en desarrollo	1.1	1.1	1.2	2.1	0.4	0.6	2.3	2.5	2.8	4.4	8.0	8.6	10.4	10.7
	Unión Europea	37.8	32.0	39.1	70.3	59.9	55.3	17.0	0.4	0.8	0.5	0.8	0.3	1.4	1.1
	América Latina (Mercosur)	19.9	45.5	54.9	62.8	62.1	65.3	40.6	51.5	37.9	48.6	49.9	56.5	64.4	46.3
	Asia	0.4	0.7	0.8	0.8	1.3	0.8	0.7	0.8	1.2	1.7	2.2	1.5	2.1	2.9
	Estados Unidos	0.4	0.7	0.8	0.8	1.3	0.8	0.6	0.8	1.2	1.7	2.2	1.4	2.1	2.9
Japón	-	-	-	-	-	0.5	0.7	-	-	-	-	0.1	0.2	0.1	
Otros países desarrollados	0.4	0.5	0.7	1.1	1.2	1.7	1.6	1.1	1.6	1.8	2.0	2.0	2.7	1.9	
Otros países en desarrollo	-	-	-	-	-	-	-	-	0.1	-	-	-	-	-	
Unión Europea	-	0.1	0.4	0.5	1.2	1.4	0.5	0.1	0.1	-	-	0.1	-	0.1	
América Latina (Mercosur)	-	-	-	-	-	-	-	-	-	-	-	-	-	0.1	
Combustibles	-	-	-	-	-	-	-	-	-	-	-	-	-	0.0	
2- Productos básicos semielaborados															
Productos agrícolas intensivos en trabajo															
Productos agrícolas intensivos en capital	África	-	0.1	2.0	0.8	3.4	0.5	0.2	0.1	-	2.1	8.9	10.8	13.2	13.0
	América Latina (Mercosur)	65.2	117.6	78.0	99.2	135.4	191.9	241.5	201.0	253.2	304.6	331.7	462.7	435.4	510.1
	Asia	59.0	111.6	67.8	77.3	151.0	206.3	155.0	190.4	239.1	268.8	393.8	366.0	422.1	
	Estados Unidos	101.3	64.6	84.9	165.5	119.4	108.9	117.2	130.9	115.4	103.4	141.6	162.2	136.2	69.2
	Japón	7.5	13.5	14.0	9.8	13.9	22.0	29.8	27.0	17.4	19.2	14.6	14.3	18.5	20.5
	Otros países desarrollados	9.0	6.9	7.6	7.6	7.8	8.3	7.2	8.8	5.7	6.8	6.5	9.7	12.5	7.6
	Otros países en desarrollo	2.1	4.9	6.3	1.7	2.3	3.1	2.0	2.2	0.6	1.0	2.4	1.6	2.4	2.1
	Unión Europea	5.7	6.4	8.3	11.7	14.8	8.5	7.4	0.7	0.8	0.6	1.9	2.8	4.8	1.3
	África	43.5	56.6	68.4	67.7	83.9	99.1	67.2	96.5	58.1	74.2	78.3	98.7	121.4	95.5
	América Latina (Mercosur)	6.3	11.3	14.1	14.3	10.4	14.8	19.3	17.6	17.8	19.0	26.6	48.2	68.4	98.4
	Asia	6.3	9.7	12.6	12.2	6.5	9.9	18.4	17.1	16.9	17.5	23.9	47.6	65.2	95.2
	Estados Unidos	3.9	2.2	3.3	2.9	3.1	4.5	-	2.2	2.4	3.4	2.9	3.6	3.3	3.0
	Japón	-	-	-	-	-	-	-	-	-	-	-	-	0.1	0.1
	Otros países desarrollados	-	-	0.1	-	-	0.1	-	-	-	-	-	0.2	0.2	0.3
	Otros países en desarrollo	-	-	-	-	-	-	0.1	0.1	0.2	0.3	-	-	-	-
	Unión Europea	0.9	2.6	2.1	3.8	2.2	2.8	6.3	7.9	6.7	6.0	6.4	7.8	11.3	6.4
	África	-	-	0.1	-	-	-	-	-	-	-	-	-	-	-
	América Latina (Mercosur)	14.8	18.8	26.7	24.7	31.2	32.7	27.2	23.6	21.2	28.1	32.6	43.3	51.2	55.3
	Asia	14.0	17.4	24.8	23.0	29.0	30.5	25.4	21.2	19.3	26.7	31.4	41.9	49.1	53.5
Estados Unidos	0.1	-	-	-	-	0.3	-	-	-	0.1	-	0.3	0.3	0.3	
Japón	-	-	-	-	-	-	-	-	-	-	-	-	-	0.1	
Otros países desarrollados	-	-	0.1	0.1	-	-	-	-	-	-	-	-	-	0.2	
Otros países en desarrollo	-	-	-	-	-	-	-	-	-	-	-	-	-	0.1	
Unión Europea	0.4	0.2	0.6	0.4	0.6	0.6	0.2	0.1	0.1	0.4	0.1	0.1	0.2	0.2	
África	-	3.8	1.9	0.1	0.9	0.5	0.6	1.1	0.8	0.7	18.0	22.6	17.8	10.7	
América Latina (Mercosur)	-	2.5	1.9	0.1	0.8	0.4	0.5	1.0	0.5	0.4	17.7	22.2	17.2	10.3	
Asia	-	-	-	-	-	-	-	-	-	-	-	-	-	-	
Estados Unidos	-	-	-	-	-	-	-	-	-	-	-	-	-	-	
Otros países desarrollados	-	-	-	-	-	-	-	-	-	-	-	-	-	-	
Otros países en desarrollo	-	-	-	-	-	-	-	-	-	-	-	-	-	-	
Unión Europea	-	-	-	-	-	-	-	-	-	-	-	0.8	1.7	-	
3- Productos manufacturados															
Insumos básicos															
Productos tradicionales	América Latina (Mercosur)	282.6	366.0	491.0	501.5	613.6	637.9	597.1	630.2	653.3	792.3	785.5	813.5	936.1	1 003.6
	Asia	15.8	20.3	33.4	34.1	52.0	47.8	41.2	45.5	49.7	52.6	60.6	76.1	83.0	88.9
	Estados Unidos	15.6	20.2	32.7	31.7	49.0	46.5	40.5	44.7	49.3	52.2	60.2	75.7	82.7	88.4
	Japón	0.7	0.9	1.2	0.9	0.4	0.2	-	0.2	0.1	0.1	-	0.2	1.2	1.0
	Otros países desarrollados	-	-	-	-	-	-	-	-	-	-	-	0.1	-	-
	Otros países en desarrollo	-	-	-	-	-	-	-	-	-	-	-	-	-	-
	Unión Europea	0.1	0.2	0.3	0.4	0.3	0.3	0.2	0.9	0.5	0.4	0.5	0.3	0.4	0.5
	África	0.5	-	1.5	0.5	0.6	0.5	-	-	-	-	0.3	0.5	0.2	-
	América Latina (Mercosur)	27.1	54.7	67.1	64.3	124.0	124.4	133.1	155.0	164.6	183.3	208.1	232.6	276.1	249.6
	Asia	24.7	49.8	59.0	52.4	105.6	102.7	103.9	116.3	127.3	149.4	175.9	199.7	240.1	210.6
	Estados Unidos	13.6	14.3	11.6	10.6	11.9	11.9	17.1	16.3	27.1	37.0	65.7	75.9	91.7	79.6
	Japón	88.7	86.3	114.2	113.7	134.8	113.4	102.1	116.9	100.2	83.9	81.4	92.2	81.8	81.2
	Otros países desarrollados	1.3	0.9	1.5	2.7	4.9	4.4	4.0	4.2	2.1	2.5	1.9	1.7	1.0	0.8
	Otros países en desarrollo	8.5	12.5	18.8	19.3	22.0	16.9	17.8	14.8	12.8	15.4	20.2	20.2	21.3	28.3
	Unión Europea	22.5	11.2	18.0	32.3	26.8	38.1	37.7	22.9	9.6	5.1	6.7	6.8	6.4	4.2
	África	50.7	92.1	118.9	109.5	109.2	127.0	118.2	105.9	80.6	94.2	99.2	89.2	82.5	69.1
	América Latina (Mercosur)	35.8	54.9	87.5	95.6	104.4	114.5	99.1	115.3	174.3	281.1	201.2	179.8	242.6	331.4
	Asia	28.8	47.3	77.7	89.7	95.4	99.6	89.8	106.8	167.6	274.9	195.4	171.6	234.6	316.1
	Estados Unidos	1.2	1.8	0.1	0.3	0.2	0.3	0.2	0.2	0.5	0.4	3.0	2.7	1.0	1.7
Japón	3.9	2.4	2.6	2.5	3.1	2.3	2.5	3.4	2.5	3.0	4.1	1.8	2.7	5.5	
Otros países desarrollados	0.8	1.3	0.7	0.6	0.8	1.6	1.4	0.9	0.9	1.3	1.8	2.0	1.3	0.8	
Otros países en desarrollo	0.6	0.5	0.3	0.2	0.5	0.4	0.4	0.2	0.4	0.7	0.7	0.4	0.6	0.7	
Unión Europea	-	-	-	-	-	-	-	-	-	-	0.5	0.1	0.7	0.9	
África	3.8	3.4	4.4	5.9	5.2	5.7	6.1	5.7	4.9	5.0	6.4	6.7	7.2	10.0	
TOTAL		852.7	1 098.1	1 205.8	1 395.5	1 596.4	1 708.4	1 573.9	1 620.2	1 606.6	1 914.5	2 106.2	2 279.4	2 729.5	2 799.6

Fuente: CEPAL, sobre la base de estadísticas oficiales.

Cuadro A3-12
VENEZUELA: EXPORTACIONES DE MERCANCIAS
(En millones de dólares)

GRUPOS DE PRODUCTOS	Destino	1970	1971	1972	1973	1974	1975	1976	1977	1978	1979	1980	1981	1982	1983	1984	
1- Productos básicos sin elaborar		2 226.7	2 157.9	1 976.7	3 136.2	7 298.6	6 431.4	6 263.0	6 547.7	6 000.7	8 942.0	12 831.5	14 207.2	10 773.8	8 539.5	9 424.3	
Alimentos	África	-	-	-	-	-	-	-	-	-	-	-	-	-	-	-	
	América Latina (Grupo Andino)	0.5	0.1	0.3	0.7	3.0	1.8	0.6	0.7	1.1	1.0	0.1	0.3	4.5	1.7	2.3	
	Asia	5.4	-	0.1	0.2	0.1	0.2	-	0.1	-	0.3	-	-	-	0.1	0.5	
	Estados Unidos	23.6	24.9	24.7	23.3	36.5	41.8	45.8	39.8	44.4	31.3	13.2	9.9	11.0	15.4	59.6	
	Japón	1.9	1.8	2.2	2.0	2.2	1.6	4.4	4.1	3.3	2.9	3.4	3.8	2.2	3.6	5.3	
	Otros países desarrollados	0.1	0.5	0.2	0.1	0.2	0.1	0.3	0.2	-	-	-	-	-	0.1	0.7	
	Otros países en desarrollo	0.3	0.3	0.2	0.5	-	-	-	-	-	-	-	-	-	1.0	6.2	
	Unión Europea	7.7	8.7	9.5	11.4	14.2	16.5	25.3	42.2	38.3	41.6	34.3	48.8	60.5	55.1	18.1	
	Materias Primas agrícolas	África	-	-	-	-	-	-	0.3	-	-	-	-	-	-	-	-
		América Latina (Grupo Andino)	-	-	0.1	0.1	0.1	0.5	0.3	0.1	-	-	0.1	0.1	-	-	0.1
		Asia	0.1	0.1	0.1	0.2	0.3	0.6	0.8	0.4	0.6	0.8	0.5	0.5	0.4	0.2	1.7
		Estados Unidos	0.2	0.2	0.2	0.3	0.3	0.1	0.2	0.2	0.1	0.2	0.3	0.3	0.1	0.2	0.3
		Japón	1.4	0.3	-	-	-	-	-	-	-	0.1	-	0.1	0.1	-	0.7
		Otros países desarrollados	-	-	-	-	-	-	-	-	-	-	-	-	-	-	-
Otros países en desarrollo		0.1	-	-	-	-	-	-	-	-	-	-	-	-	-	-	
Unión Europea		4.6	1.3	0.3	3.2	2.2	0.3	8.4	0.4	0.3	0.4	1.1	0.9	0.7	0.9	0.8	
Minerales no combustibles		África	-	-	-	-	-	-	-	-	-	-	-	-	-	-	-
		América Latina (Grupo Andino)	0.4	0.3	0.2	1.4	2.3	2.3	2.5	6.6	4.3	4.6	7.9	0.3	0.6	0.2	0.2
	Asia	0.3	0.1	-	0.2	0.7	0.4	1.0	0.8	1.5	1.8	0.6	0.2	0.6	0.1	-	
	Estados Unidos	106.5	108.9	94.0	145.6	218.6	188.9	196.7	137.1	127.4	144.7	156.8	153.9	2.0	-	0.3	
	Japón	1.6	-	-	-	-	-	-	-	-	-	-	-	-	-	-	
	Otros países desarrollados	-	-	-	0.2	0.5	-	-	-	-	-	2.1	-	-	-	-	
	Otros países en desarrollo	1.2	0.4	0.3	-	3.0	2.5	4.7	7.7	7.7	7.0	8.3	1.5	-	-	-	
	Unión Europea	68.2	53.5	47.5	53.8	82.6	95.5	122.5	90.9	102.0	136.7	175.1	187.7	4.1	0.1	0.1	
	Combustibles	África	2.2	0.8	-	-	9.0	6.8	1.5	11.6	47.7	103.2	170.3	181.4	43.9	-	-
		América Latina (Grupo Andino)	393.4	341.2	296.0	453.1	1 046.3	750.2	775.8	970.8	899.0	1 281.7	2 231.8	2 395.3	1 886.1	120-	1 200.8
Asia		8.0	14.3	16.1	32.6	133.0	69.9	83.5	198.8	90.2	117.1	196.8	251.2	192.5	230.1	236.0	
Estados Unidos		363.1	432.7	386.5	914.3	2 042.9	2 158.1	1 436.7	1 934.6	1 383.3	2 420.6	1 796.5	1 963.2	1 824.3	1 382.5	2 598.5	
Japón		10.7	10.4	17.3	17.9	35.9	25.2	3-	38.7	28.2	57.8	359.4	419.9	210.8	59.0	139.7	
Otros países desarrollados		312.1	321.8	330.3	521.8	126-	1 061.0	119-	1 094.4	916.9	1 283.3	171-	1 746.5	1 127.4	400.9	534.2	
Otros países en desarrollo		-	-	-	2.7	3.4	3.5	2.1	1.4	-	-	9.0	19.2	31.1	-	-	
Unión Europea		921.2	849.6	766.7	976.1	2 523.5	2 071.7	2 412.2	2 155.2	2 384.8	3 394.8	6 136.0	6 863.2	5 509.2	2 026.2	4 284.2	
2- Productos básicos semielaborados			923.2	908.1	919.6	1 568.2	3 861.0	2 489.0	3 077.2	2 978.6	3 146.0	5 132.0	6 201.7	536.1	442.5	5 758.9	5 903.3
Productos agrícolas intensivos en trabajo		África	-	-	-	-	-	-	-	-	-	-	-	-	-	-	-
	América Latina (Grupo Andino)	1.0	0.8	2.7	6.7	25.3	14.1	2.1	1.5	1.6	5.1	9.5	2.7	0.3	1.1	1.3	
	Asia	-	0.1	-	-	0.4	0.6	-	0.2	0.5	0.9	0.3	0.4	0.1	0.3	0.6	
	Estados Unidos	0.5	0.8	1.2	1.4	3.2	2.7	2.5	4.7	6.1	4.8	4.1	2.7	1.8	1.6	5.1	
	Japón	-	-	-	-	0.1	-	-	-	-	0.2	1.2	0.8	0.2	0.3	-	
	Otros países desarrollados	-	-	0.3	0.1	-	0.2	0.1	0.1	0.1	0.2	0.2	0.3	-	-	0.2	
	Otros países en desarrollo	-	-	-	-	-	-	-	-	-	0.2	0.4	-	-	-	-	
	Unión Europea	0.8	0.8	1.1	2.7	8.1	5.1	3.7	4.2	4.9	5.5	2.5	2.0	1.4	1.4	1.3	
	Productos agrícolas intensivos en capital	África	-	-	-	-	-	-	-	-	-	-	-	-	-	-	-
		América Latina (Grupo Andino)	0.5	2.0	2.3	1.8	1.3	3.7	4.7	2.5	3.8	6.3	8.4	10.8	4.6	2.7	4.8
		Asia	0.2	0.5	-	0.1	-	0.1	0.1	0.1	0.1	-	0.3	0.1	0.1	0.1	0.4
		Estados Unidos	5.1	4.9	11.3	5.1	0.2	2.1	2.8	1.4	0.4	1.2	0.4	0.1	0.6	1.0	7.2
		Japón	-	-	-	-	-	-	-	-	-	-	-	-	-	-	-
		Otros países desarrollados	-	0.2	-	-	-	-	-	-	-	-	-	-	-	-	0.3
Otros países en desarrollo		-	-	5.8	-	0.2	0.2	-	-	-	-	-	-	-	-	-	
Unión Europea		0.6	1.0	7.7	1.2	0.8	0.5	0.6	0.8	0.1	0.9	5.1	11.1	13.0	7.6	-	
Minerales elaborados		África	-	-	-	-	-	-	-	-	-	-	-	-	-	-	-
		América Latina (Grupo Andino)	8.2	9.0	7.5	9.0	30.8	27.3	33.4	35.9	20.2	59.0	82.4	86.9	64.8	38.1	76.1
	Asia	6.7	7.5	6.2	6.9	17.2	15.3	17.0	17.4	12.6	29.9	38.8	43.9	33.5	25.8	51.8	
	Estados Unidos	0.1	0.1	0.1	0.7	10.1	9.9	8.5	5.4	11.0	11.2	10.5	58.4	17.0	66.7	158.7	
	Japón	-	-	-	-	-	-	0.2	0.1	78.1	245.4	298.2	232.2	196.1	191.3	-	
	Otros países desarrollados	-	-	-	-	-	-	0.6	0.4	2.4	10.5	5.3	-	0.7	1.4	23.6	
	Otros países en desarrollo	-	-	-	-	-	-	-	-	-	-	-	-	-	-	-	
	Unión Europea	0.2	0.1	0.3	0.4	11.8	0.3	5.9	5.6	5.2	33.9	69.1	34.7	49.4	72.2	44.5	
	Derivados del petróleo	África	7.1	4.0	2.9	7.8	18.4	34.1	10.4	9.8	38.8	53.7	31.2	-	-	155.7	5.0
		América Latina (Grupo Andino)	98.3	105.6	95.5	108.6	320.4	374.2	302.3	329.8	249.9	341.2	434.4	-	-	363.7	352.5
Asia		7.9	9.2	15.3	6.7	13.4	24.7	32.6	66.5	19.5	33.0	65.2	-	-	37.3	5.3	
Estados Unidos		2.4	1.8	2.7	0.5	6.3	-	8.5	3.9	4.4	12.1	76.4	-	-	-	-	
Japón		616.9	642.3	637.4	1 058.2	2 603.3	1 117.7	1 891.6	1 965.4	2 090.6	2 631.2	3 206.9	-	-	3 177.0	3 752.2	
Otros países desarrollados		8.5	-	0.2	-	7.0	-	-	-	-	-	-	-	-	-	28.7	
Otros países en desarrollo		75.6	48.0	57.8	56.9	67.4	56.0	9-	102.6	85.6	219.5	164.2	-	-	113.1	171.6	
Unión Europea		1.8	-	-	-	-	-	-	-	-	-	2.2	4.9	-	-	-	
3- Productos manufacturados			29.6	28.2	40.8	57.8	84.7	60.2	102.4	112.7	118.1	193.0	222.2	279.6	204.7	178.6	415.1
Insumos básicos		África	0.2	0.2	-	0.1	-	-	2.2	-	0.7	-	2.4	-	-	4.3	1.3
	América Latina (Grupo Andino)	15.1	11.6	21.8	2.6	13.5	4.9	4.8	8.9	6.7	13.0	23.4	33.3	31.6	17.8	46.0	
	Asia	2.3	3.0	0.5	0.9	1.9	3.4	2.8	2.9	2.1	7.2	14.3	19.8	17.4	8.3	24.1	
	Estados Unidos	0.2	0.5	1.6	0.5	3.2	0.6	0.3	5.1	6.3	11.4	40.3	72.3	29.8	44.8	192.8	
	Japón	-	-	-	-	-	-	-	1.2	2.8	4.0	14.6	24.2	12.4	14.3	10.2	
	Otros países desarrollados	0.1	-	-	-	-	-	-	-	-	1.2	-	6.3	-	0.5	2.5	
	Otros países en desarrollo	-	-	-	-	-	-	-	-	-	-	-	3.2	-	-	-	
	Unión Europea	2.3	1.2	1.3	1.2	1.3	0.8	1.8	1.9	4.4	28.8	38.3	31.4	24.2	20.1	30.1	
	Productos tradicionales	África	-	-	-	-	-	-	-	-	-	-	-	-	-	-	-
		América Latina (Grupo Andino)	0.6	0.8	1.2	1.2	1.9	2.8	3.9	2.7	2.7	1.9	3.0	2.4	2.2	1.5	2.3
Asia		0.2	0.2	0.3	0.4	0.6	1.0	1.5	1.8	1.3	1.2	1.5	1.2	1.1	0.7	1.0	
Estados Unidos		0.2	0.2	0.5	0.9	2.4	1.3	1.1	0.3	0.2	0.1	0.4	1.2	0.7	0.7	6.1	
Japón		-	-	-	-	-	-	-	-	-	-	-	-	-	-	-	
Otros países desarrollados		-	-	-	-	0.1	0.8	1.6	-	-	-	-	-	-	-	0.1	
Otros países en desarrollo		-	-	-	-	-	-	-	-	-	-	-	-	-	-	-	
Unión Europea		0.2	0.2	1.3	1.3	2.4	2.9	5.4	3.0	1.0	1.1	2.1	0.6	0.7			

VENEZUELA: EXPORTACIONES DE MERCANCÍAS (cont.)
(En millones de dólares)

GRUPOS DE PRODUCTOS	Destino	1985	1986	1987	1988	1989	1990	1991	1992	1993	1994	1995	1996	1997	1998
1- Productos básicos sin elaborar		7 900.9	4 192.0	5 948.6	4 648.5	6 011.4	9 017.5	7 892.1	7 465.7	7 682.7	8 377.1	8 883.1	12 950.0	12 580.8	8 176.8
Alimentos	África	-	-	-	0.2	-	1.1	2.0	-	-	-	-	-	-	0.1
	América Latina (Grupo Andino)	20.3	15.9	2.1	1.3	29.0	27.1	42.0	45.2	47.7	74.8	95.7	85.6	67.0	66.2
	Asia	0.3	-	-	-	19.6	12.5	8.4	27.2	40.3	67.6	89.7	78.8	59.1	55.5
	Estados Unidos	231.8	92.9	43.3	12.3	68.3	78.5	63.7	61.1	104.3	92.2	44.8	86.6	92.1	80.7
	Japón	28.5	7.1	3.7	3.5	2.4	2.8	6.9	3.3	1.0	0.5	2.1	5.0	5.4	4.9
	Otros países desarrollados	3.6	0.5	0.7	1.5	2.0	2.4	2.5	1.3	0.7	1.3	0.3	3.5	3.2	1.1
	Otros países en desarrollo	12.8	3.4	0.5	4.2	-	-	-	1.3	1.4	0.1	-	0.3	0.1	-
	Unión Europea	154.5	46.1	21.5	33.3	52.8	64.4	55.3	47.7	35.0	41.2	22.1	37.2	49.6	45.0
Materias Primas agrícolas	África	0.9	-	-	-	-	1.4	0.6	1.4	0.6	1.6	1.6	1.9	14.8	6.2
	América Latina (Grupo Andino)	0.1	0.7	0.3	0.3	12.7	20.9	9.1	6.0	12.6	14.4	5.7	6.8	6.4	6.9
	Asia	-	0.5	0.3	0.3	4.7	15.5	4.2	3.6	9.6	12.3	3.5	3.3	3.5	2.2
	Estados Unidos	2.5	0.7	0.5	0.3	2.4	6.8	3.3	5.9	2.7	1.0	0.9	0.5	2.0	0.9
	Japón	1.5	0.6	0.4	0.4	1.1	1.7	1.0	1.0	1.7	1.7	0.8	5.4	7.0	9.9
	Otros países desarrollados	1.6	0.4	-	-	-	5.4	0.2	0.1	-	-	-	-	-	3.2
	Otros países en desarrollo	-	-	-	-	0.1	1.0	0.2	0.1	0.2	0.3	0.3	0.4	1.5	1.1
	Unión Europea	4.1	1.1	1.1	0.7	6.6	33.2	3.7	7.6	8.8	11.1	4.0	7.0	17.6	10.0
Minerales no combustibles	África	-	-	-	-	-	-	-	-	-	-	-	-	-	-
	América Latina (Grupo Andino)	1.1	0.3	0.3	0.3	1.4	2.9	1.6	4.2	15.1	4.0	3.6	3.1	5.7	7.0
	Asia	-	-	-	0.1	0.3	1.3	0.7	2.3	13.5	3.2	1.6	2.0	1.6	3.1
	Estados Unidos	-	0.4	0.5	0.2	-	0.3	0.1	0.2	0.1	0.1	2.3	0.9	9.9	4.8
	Japón	0.1	-	-	-	-	0.1	-	0.1	0.1	-	-	-	-	1.9
	Otros países desarrollados	-	-	-	-	-	-	-	-	-	0.2	-	-	-	-
	Otros países en desarrollo	-	-	-	-	-	-	-	-	-	-	-	-	-	0.7
	Unión Europea	0.1	-	-	-	0.4	0.1	1.4	1.4	1.3	0.5	5.3	1.1	6.0	1.4
Combustibles	África	-	-	-	-	-	-	-	2.0	10.2	2.7	6.8	16.2	194.7	48.6
	América Latina (Grupo Andino)	676.7	263.5	858.6	244.1	256.4	287.4	697.8	1 046.1	700.9	979.2	903.5	1 430.8	1 325.9	1 233.6
	Asia	-	-	5.5	-	-	3.8	1.3	-	0.6	0.4	-	89.9	80.4	57.4
	Estados Unidos	2 865.3	1 817.8	72.7	1 910.1	3 463.2	5 471.5	4 766.7	4 023.5	4 989.3	5 349.7	6 059.4	8 761.4	8 220.3	4 805.0
	Japón	85.5	18.4	-	24.2	35.2	30.0	4.3	26.2	24.3	19.8	-	-	-	-
	Otros países desarrollados	456.8	148.1	-	147.8	244.3	410.4	375.0	120.8	100.1	121.6	152.8	250.7	461.7	311.0
	Otros países en desarrollo	-	-	-	-	-	-	-	-	-	-	-	-	-	6.7
	Unión Europea	1 892.1	772.8	1.5	767.4	1 516.7	2 222.6	1 663.4	2 027.9	1 624.1	1 646.5	1 557.6	2 193.8	1 757.9	1 517.2
2- Productos básicos semielaborados		6 857.7	3 891.3	4 007.5	4 281.7	5 305.3	6 401.1	5 720.7	5 286.5	5 625.8	6 031.3	7 867.0	7 676.7	7 648.3	5 924.3
Productos agrícolas intensivos en trabajo	África	-	-	-	-	-	-	-	-	0.2	0.2	-	-	-	0.5
	América Latina (Grupo Andino)	1.9	4.3	3.2	2.7	16.7	33.5	25.9	60.5	118.0	157.5	236.0	217.8	226.1	226.2
	Asia	0.2	2.3	2.1	1.8	7.9	20.7	11.2	43.5	98.5	131.0	205.6	184.5	182.5	178.1
	Estados Unidos	18.4	14.2	14.2	9.8	23.6	25.9	20.5	17.1	17.0	16.5	20.2	21.5	26.7	23.1
	Japón	-	0.3	0.2	0.2	0.7	2.4	2.3	2.0	3.4	1.1	0.6	0.9	1.0	0.9
	Otros países desarrollados	0.3	-	-	-	0.1	0.1	0.1	0.1	0.1	0.1	0.1	1.2	1.9	2.3
	Otros países en desarrollo	-	-	-	-	-	0.1	-	-	0.1	0.1	-	-	-	0.1
	Unión Europea	7.8	2.5	8.7	7.4	13.0	20.9	17.6	16.2	12.2	13.1	15.8	21.7	16.1	17.3
Productos agrícolas intensivos en capital	África	-	-	-	-	-	-	-	-	-	-	-	-	-	-
	América Latina (Grupo Andino)	13.5	8.7	8.5	8.6	36.4	85.8	90.6	119.6	88.1	129.1	167.3	146.5	190.3	230.3
	Asia	0.2	0.1	0.2	-	0.4	0.3	8.8	9.1	19.4	47.9	69.8	41.1	41.8	52.9
	Estados Unidos	46.6	32.8	16.0	11.1	21.8	35.7	14.7	11.2	19.3	26.0	31.2	15.1	33.7	27.6
	Japón	-	-	-	-	-	-	-	-	0.1	0.1	0.3	0.2	0.3	-
	Otros países desarrollados	-	0.2	2.2	0.9	1.4	0.8	0.1	-	-	-	-	-	-	1.4
	Otros países en desarrollo	-	-	-	-	-	-	-	-	-	-	-	-	-	-
	Unión Europea	28.3	0.1	17.4	2-	14.2	18.5	19.9	22.0	24.7	11.1	18.6	30.9	19.7	20.9
Minerales elaborados	África	-	-	-	0.5	1.6	-	-	0.4	0.4	-	0.1	2.4	3.0	5.0
	América Latina (Grupo Andino)	144.9	98.1	109.5	135.6	154.6	192.6	223.8	274.8	276.3	320.7	455.2	317.4	375.2	413.5
	Asia	67.4	61.5	77.5	87.0	70.0	88.0	111.9	121.8	113.5	125.6	194.4	152.8	181.9	190.1
	Estados Unidos	122.5	3.1	6.1	5.1	15.4	28.5	10.4	7.3	8.1	6.2	18.4	17.4	10.4	15.7
	Japón	244.3	180.7	17-	201.3	178.1	219.3	176.8	218.5	253.3	428.4	415.6	442.2	468.8	404.5
	Otros países desarrollados	502.1	183.7	239.5	373.4	411.8	348.2	291.4	263.7	167.9	231.0	282.1	124.4	190.7	172.9
	Otros países en desarrollo	89.9	19.2	23.1	24.9	29.8	2.7	7.5	7.6	25.9	27.3	12.7	18.0	35.2	53.9
	Unión Europea	-	0.8	-	-	-	0.3	16.2	0.9	14.2	38.6	7.3	26.6	8.6	-
Derivados del petróleo	África	261.2	7-	108.1	160.6	290.9	307.1	266.6	164.9	142.7	124.1	287.7	364.0	241.2	183.3
	América Latina (Grupo Andino)	-	7.7	-	9.6	3.2	25.6	3.1	30.2	34.0	14.4	20.7	26.9	6.0	43.4
	Asia	440.5	212.6	333.8	305.0	308.4	369.5	454.2	382.5	928.6	1 675.0	2 474.3	1 263.9	1 609.5	1 283.0
	Estados Unidos	11.9	17.4	140.5	24.2	14.5	22.6	71.4	94.7	69.9	144.6	293.6	254.4	446.1	291.4
	Japón	-	-	-	-	-	-	-	85.2	66.5	21.3	5.2	2-	40.1	7.7
	Otros países desarrollados	3 338.3	2 226.3	190.5	2 275.0	2 898.6	3 605.1	2 402.1	2 984.2	2 665.3	2 251.8	2 586.1	4 018.6	3 550.4	2 475.8
	Otros países en desarrollo	52.6	60.1	-	35.9	8.5	10.7	39.7	7.2	17.4	-	-	1.2	21.1	3.3
	Unión Europea	232.2	160.6	-	169.1	264.5	327.6	211.0	39.4	39.2	61.4	44.9	10.7	16.9	22.2
	Otros países en desarrollo	-	-	-	-	-	-	-	-	-	0.1	-	-	19.7	0.7
	Unión Europea	1 014.6	360.5	-	268.0	557.3	680.8	476.5	360.8	525.8	264.9	523.9	349.7	208.6	232.1
3- Productos manufacturados		1 264.1	529.6	595.2	623.0	1 493.3	1 696.2	1 163.8	1 254.9	1 899.3	2 542.1	2 163.9	2 273.8	2 500.1	2 755.9
Insumos básicos	África	26.5	7.9	6.3	10.3	38.0	13.6	19.3	15.8	10.9	2.9	7.3	20.8	22.8	29.5
	América Latina (Grupo Andino)	118.6	87.1	128.4	169.6	287.2	349.9	293.6	375.0	474.9	523.9	578.8	605.5	733.6	569.5
	Asia	39.2	44.0	70.3	73.5	118.3	152.9	137.4	197.0	242.7	322.7	394.4	381.0	478.7	358.7
	Estados Unidos	332.5	75.3	86.7	43.5	59.4	117.0	76.9	55.2	75.2	35.1	50.3	42.3	37.5	29.5
	Japón	349.4	117.2	101.4	104.7	178.7	205.8	172.3	135.2	207.9	328.4	297.0	392.8	375.8	368.5
	Otros países desarrollados	56.0	17.2	15.0	7.9	36.8	35.5	21.3	11.8	5.6	21.4	5.9	12.6	16.2	3.8
	Otros países en desarrollo	10.4	3.8	5.4	12.1	6.0	4.1	3.1	3.4	7.0	21.2	15.8	32.2	34.3	30.4
	Unión Europea	82.8	30.3	32.0	27.9	63.3	106.2	52.3	46.0	24.4	48.1	62.3	98.0	100.1	112.5
Productos tradicionales	África	-	-	-	-	-	0.9	0.8	0.2	0.2	-	-	0.9	1.8	2.1
	América Latina (Grupo Andino)	11.2	8.8	9.4	7.1	37.6	58.1	45.2	64.5	114.2	141.6	132.9	122.2	160.2	122.1
	Asia	3.5	2.5	2.2											

Cuadro A3-13
ARGENTINA: IMPORTACIONES DE MERCANCÍAS
(En millones de dólares)

GRUPOS DE PRODUCTOS	Destino	1970	1971	1972	1973	1974	1975	1976	1977	1978	1979	1980	1981	1982	1983	1984	1985	
1- Bienes de consumo		115.8	105.1	119.6	106.2	189.7	196.7	108.5	188.5	286.2	746.9	1 952.4	1 667.4	485.6	242.9	283.2	242.3	
	Africa	0.0	0.0	0.0					0.0	0.0	0.0	0.1	0.3	0.0	0.0			
	América Latina (Mercosur)	33.9	30.0	27.6	33.1	70.8	77.5	45.3	63.3	74.9	209.1	422.5	339.3	125.9	79.2	131.1	93.3	
	Asia	27.3	22.6	21.3	25.0	50.9	53.8	33.2	45.8	52.1	129.0	249.1	208.8	75.9	56.0	100.9	71.8	
	Estados Unidos	3.2	2.5	3.1	1.1	4.7	3.3	0.8	5.2	15.6	66.4	239.2	239.0	43.7	8.4	9.8	7.7	
	Japón	18.3	16.5	11.2	14.4	19.8	21.5	13.1	24.3	39.3	112.2	379.2	323.0	81.8	51.9	48.6	47.6	
	Unión europea	10.5	11.4	7.1	9.8	27.6	23.1	5.5	23.5	37.6	64.9	256.3	265.0	83.2	22.2	19.6	19.9	
	Otros Países Desarrollados	42.1	37.9	57.4	36.6	46.7	50.3	33.0	58.6	104.4	254.1	570.8	448.1	133.1	69.2	58.5	56.9	
	Otros Países en Desarrollo	7.1	6.3	11.7	8.7	19.3	19.6	10.1	13.0	13.2	36.1	74.9	43.6	15.7	10.8	14.7	15.7	
	Otros Países en Desarrollo	0.3	0.3	1.2	2.5	0.8	1.3	0.7	0.6	1.3	4.1	9.5	6.6	1.7	1.0	0.8	1.3	
2- Veh. Aut. de pasajeros		1.0	1.2	1.7	0.5	1.1	1.1	2.3	2.6	4.1	79.9	238.9	242.9	26.8	4.2	0.1	2.4	
	Africa																	
	América Latina (Mercosur)			0.2	0.1	0.0		0.0	0.0	0.0	0.6	14.4	17.5	1.2	0.0		0.0	
	Asia			0.2	0.1	0.0		0.0	0.0	0.6	14.1	17.0	1.2	0.0			0.0	
	Estados Unidos	0.4	0.5	0.4	0.1	0.3	0.2	0.2	0.3	0.2	13.3	12.3	13.1	0.4	0.1	0.1	0.3	
	Japón								0.0	0.0	15.9	111.5	105.2	15.4	2.2			
	Unión europea	0.6	0.6	1.2	0.3	0.8	0.9	2.0	2.3	3.8	49.9	98.0	105.4	9.8	1.9	0.1	0.2	
	Otros Países Desarrollados	0.0		0.0	0.0	0.0	0.0	0.0	0.0	0.0	0.0	1.6	0.7					
	Otros Países en Desarrollo					0.0	0.0	0.0										1.9
	Otros Países en Desarrollo																	
3- Combustibles		79.5	121.9	70.5	168.4	522.3	511.5	523.3	674.0	467.8	1 088.0	1 062.0	998.1	661.3	451.5	471.3	455.9	
	Africa	0.3		1.8	1.9	254.5	142.4	96.2	41.1	157.4	251.6	88.6	74.0					
	América Latina (Mercosur)	33.8	44.7	39.8	46.9	103.8	202.5	263.9	334.3	197.7	307.2	382.9	444.7	418.2	403.0	394.2	399.7	
	Asia	0.3	6.0	0.8	12.3	8.5	39.6	128.2	45.4	18.0	11.4	80.4	84.6	23.4	21.5	10.3	17.6	
	Estados Unidos	10.7	35.4	9.8	73.5	90.4	38.2	27.4	173.8	15.3	99.6	470.8	290.5	153.4				
	Japón	18.9	28.5	13.9	27.3	39.4	68.8	44.0	58.5	35.6	90.1	65.4	68.4	66.8	30.1	54.7	32.5	
	Unión europea				0.0			2.2	0.1	0.1	0.2	0.3	0.1	0.6	0.9	0.3	0.5	
	Otros Países Desarrollados	11.2	5.2	1.9	11.5	20.7	25.3	36.4	31.9	30.5	232.0	28.7	84.3	12.3	3.8	10.2	4.5	
	Otros Países en Desarrollo	0.0	2.3	0.7	0.9	0.1	8.8	0.2	9.2	6.2	92.5	21.8	26.8	0.1	0.1	0.0	0.0	
	Otros Países en Desarrollo	4.6	5.8	2.7	6.5	13.4	25.4	32.9	25.1	25.0	14.8	3.6	9.2	9.8	13.5	11.8	18.6	
4- Bienes intermedios		945.5	990.2	1 032.7	1 333.7	2 193.6	2 398.5	1 601.9	1 770.5	1 565.3	2 662.4	3 613.2	3 030.7	2 342.3	2 273.4	2 328.7	1 688.5	
	Africa	2.0	1.2	1.7	1.9	2.3	2.3	1.7	2.4	3.2	4.2	4.4	2.1	1.0	1.1	1.7	0.6	
	América Latina (Mercosur)	274.1	284.6	279.8	329.5	562.8	560.3	431.1	502.2	458.0	862.2	1 071.6	843.9	897.9	787.0	919.5	630.2	
	Asia	157.4	168.2	147.8	165.5	240.0	279.3	212.9	259.3	249.5	495.1	655.9	556.1	603.3	555.6	686.8	446.4	
	Estados Unidos	39.4	34.7	36.2	40.8	86.5	69.5	49.3	41.7	42.3	66.8	106.7	84.2	51.1	63.2	68.6	40.9	
	Japón	198.0	166.5	164.8	291.9	364.3	367.9	277.7	312.6	261.2	469.2	734.5	673.0	473.0	472.6	413.4	284.9	
	Unión europea	63.3	127.8	104.0	197.7	306.7	432.0	207.5	175.8	118.0	166.9	257.2	165.1	101.7	107.6	110.5	74.2	
	Otros Países Desarrollados	283.8	294.6	345.6	372.5	714.7	749.3	489.6	536.2	533.5	874.2	1 150.4	944.2	612.6	649.7	600.7	489.7	
	Otros Países en Desarrollo	71.0	68.1	84.2	86.0	112.0	182.7	127.9	169.0	131.8	183.4	254.2	291.9	183.3	173.9	181.7	144.3	
	Otros Países en Desarrollo	13.9	12.5	16.4	13.5	44.3	34.5	17.1	30.7	17.4	35.5	34.3	26.2	21.6	18.3	32.4	33.8	
5- Bienes de capital		546.0	625.3	679.0	625.4	726.2	831.4	791.6	1 520.5	1 508.1	2 114.1	3 663.7	3 481.6	1 817.6	1 530.2	1 499.5	1 413.5	
	Africa													0.0	0.0	4.6	0.0	
	América Latina (Mercosur)	37.6	38.9	39.2	39.5	71.9	82.1	66.6	120.1	114.0	176.8	348.3	300.1	148.8	198.8	224.6	196.3	
	Asia	27.4	27.0	30.3	29.0	54.8	58.5	47.7	89.8	93.1	151.9	304.8	239.1	122.8	161.0	181.2	161.5	
	Estados Unidos	0.4	0.5	0.7	1.1	4.8	2.4	0.8	1.6	3.8	12.7	30.4	25.1	9.5	15.2	28.5	21.2	
	Japón	184.5	203.5	197.8	145.9	192.0	184.0	209.0	385.1	375.8	728.7	1 184.4	1 013.8	553.6	431.2	329.9	328.7	
	Unión europea	12.0	17.5	31.7	48.9	57.2	38.5	34.7	164.6	111.6	108.3	351.6	429.6	228.7	174.2	245.2	171.0	
	Otros Países Desarrollados	290.6	335.0	367.1	347.8	354.1	438.8	406.0	706.6	793.5	949.2	1 555.5	1 481.2	738.9	600.7	548.2	599.0	
	Otros Países en Desarrollo	17.9	25.8	40.0	37.4	39.7	44.7	37.1	110.6	72.9	70.2	143.6	145.2	86.7	55.7	51.8	52.8	
	Otros Países en Desarrollo	2.9	4.2	2.4	4.8	6.5	40.9	37.5	31.9	33.5	68.1	49.9	86.5	51.4	49.8	71.3	44.5	
6- Otros bienes		1.1	1.0	0.1	0.5	1.5	3.1	0.1	1.6	0.4	0.4	5.0	5.3	1.5	1.4	1.5	1.1	
	Africa													0.0				
	América Latina (Mercosur)	0.0	0.1	0.0	0.0	0.0	0.0	0.0	0.0	0.0	0.0	0.1	0.1	0.2	0.2	0.4	0.2	
	Asia	0.0	0.0	0.0	0.0	0.0	0.0	0.0	0.0	0.0	0.0	0.0	0.0	0.0	0.0	0.0	0.0	
	Estados Unidos	0.3	0.7	0.1	0.3	0.8	1.4	0.1	0.4	0.1	0.2	2.4	1.1	0.7	0.7	0.6	0.4	
	Japón											0.0	0.0	0.0	0.1	0.1	0.0	
	Unión europea	0.8	0.2	0.1	0.2	0.7	1.6	0.1	1.2	0.2	0.2	2.4	4.1	0.6	0.3	0.3	0.4	
	Otros Países Desarrollados					0.0	0.0				0.0	0.0	0.0	0.0	0.1	0.0	0.0	
	Otros Países en Desarrollo	0.0	0.0	0.0			0.0					0.0	0.0	0.0	0.0	0.0	0.0	
	Otros Países en Desarrollo																	
TOTAL		1 695.6	1 867.2	1 904.0	2 234.7	3 634.5	3 946.1	3 032.2	4 160.9	3 833.2	6 699.4	10 536.6	9 426.0	5 335.2	4 503.8	4 584.4	3 813.8	

ARGENTINA: IMPORTACIONES DE MERCANCÍAS (cont.)*(En millones de dólares)*

GRUPOS DE PRODUCTOS	Destino	1986	1987	1988	1989	1990	1991	1992	1993	1994	1995	1996	1997	1998	1999
1- Bienes de consumo		349.9	359.2	279.5	219.4	323.4	1 473.1	3 134.3	3 469.9	3 930.3	3 327.2	3 748.9	4 734.7	5 006.1	2 072.9
	Africa	0.0	0.1	0.1	0.0	0.1	0.3	1.1	2.8	1.1	3.9	2.9	4.1	5.2	2.7
	América Latina (Mercosur)	143.7	147.6	126.1	81.5	106.5	525.5	1 076.5	1 198.5	1 285.6	1 007.7	1 202.2	1 501.6	1 634.2	725.1
	Asia	93.7	109.2	99.6	60.0	62.0	265.0	617.9	706.1	790.2	656.2	810.3	1 018.6	1 125.0	492.4
	Estados Unidos	57.4	51.7	45.7	42.4	51.4	345.3	637.3	639.8	667.6	498.5	554.3	686.5	690.7	294.3
	Japón	34.1	25.1	17.9	11.1	23.4	50.6	77.2	65.2	53.3	76.9	94.5	117.6	130.2	50.7
	Unión europea	77.0	81.4	63.3	57.8	76.8	292.4	579.6	686.5	937.7	810.1	876.7	1 083.6	1 239.3	517.5
	Otros Países Desarrollados	14.7	17.6	12.0	11.9	11.4	42.5	100.8	80.1	89.5	97.2	112.8	135.0	139.6	52.6
	Otros Países en Desarrollo	7.8	18.0	0.8	0.7	3.5	9.8	15.7	9.4	4.4	21.2	26.0	42.6	36.9	12.8
	2- Veh.Aut.de pasajeros		10.7	16.9	12.3	6.6	11.7	202.2	791.8	844.5	1 394.5	773.2	1 198.4	1 562.8	1 623.1
Africa										1.5					
América Latina (Mercosur)		5.5	12.5	11.8	6.3	6.6	115.1	463.3	491.5	633.8	177.8	378.7	726.1	717.3	151.4
Asia		5.5	12.5	11.8	6.1	6.2	96.6	399.7	394.5	511.8	153.3	283.5	643.8	667.2	150.6
Estados Unidos		0.0	0.0	0.0	0.0	0.0	0.6	14.6	29.0	56.0	19.3	24.1	53.1	52.8	23.6
Japón		0.0	0.1	0.1	0.1	0.4	6.6	52.5	83.2	102.9	56.6	57.9	91.1	87.6	14.1
Unión europea		0.1	0.1	0.0	0.0	3.5	43.8	115.0	109.0	91.0	53.8	65.1	128.0	143.8	43.5
Otros Países Desarrollados		4.8	3.5	0.4	0.2	1.2	34.4	146.0	105.2	490.3	457.7	629.5	536.6	615.7	199.7
Otros Países en Desarrollo		0.3	0.8			0.0	1.7	0.1	26.5	18.5	3.1	2.8	2.3	1.1	0.0
3- Combustibles			418.5	658.8	494.5	365.5	321.9	452.1	216.0	164.2	236.6	809.1	844.4	890.7	780.9
	Africa		21.6	4.1			47.2			17.5	51.5	97.8	123.9	170.9	73.4
	América Latina (Mercosur)	344.3	367.6	335.1	243.2	243.6	280.5	124.8	88.6	116.0	268.0	369.8	368.7	390.7	176.4
	Asia	0.1	34.8	54.7	3.8	11.2	6.7	1.4	5.3	1.8	124.8	163.6	205.5	222.3	131.4
	Estados Unidos	48.3	66.1	41.4	49.7	39.8	47.2	38.7	33.5	26.9	85.2	71.4	70.2	62.5	17.8
	Japón	1.0	0.5	0.6	0.3	0.1	0.3	0.3	0.2	0.7	0.9	1.2	1.4	1.2	0.6
	Unión europea	2.8	88.3	32.6	22.0	8.5	52.6	4.5	4.1	7.3	269.9	184.0	98.0	83.7	31.6
	Otros Países Desarrollados	4.3	9.6	17.0	18.3	11.2	20.2	23.8	16.8	29.3	63.5	56.9	53.3	38.3	18.6
	Otros Países en Desarrollo	17.9	68.2	34.8	24.6	10.4	3.9	7.7	3.5	3.2	9.9	16.8	57.2	79.3	40.4
	4- Bienes intermedios		2 387.1	2 593.2	2 651.1	2 198.5	2 116.5	3 424.4	4 710.0	4 984.9	6 085.8	6 999.9	8 200.3	9 823.2	9 682.4
Africa		2.0	2.8	23.7	7.1	4.6	8.7	8.6	5.6	25.6	29.6	49.3	46.0	28.6	13.2
América Latina (Mercosur)		916.0	957.2	1 052.7	839.9	755.4	1 304.7	1 932.6	1 955.4	2 427.4	2 726.8	3 101.1	3 740.1	3 622.3	1 440.9
Asia		561.8	610.1	761.4	612.2	551.1	924.6	1 484.2	1 512.6	1 862.7	2 150.4	2 445.0	2 988.1	2 939.2	1 167.4
Estados Unidos		61.9	69.5	93.5	78.9	123.6	184.9	319.5	327.1	348.7	386.8	498.0	717.8	817.7	325.4
Japón		418.0	432.6	441.0	425.6	432.5	714.7	876.5	1 014.4	1 186.6	1 412.0	1 783.8	1 961.7	1 831.0	726.9
Unión europea		99.5	169.1	162.3	70.3	64.8	81.8	99.8	98.8	108.8	145.0	127.2	243.0	220.7	73.8
Otros Países Desarrollados		685.0	744.9	675.3	550.0	532.9	877.2	1 176.6	1 295.1	1 677.6	1 755.9	2 043.9	2 405.9	2 430.7	992.6
Otros Países en Desarrollo		186.3	196.8	175.2	190.0	168.4	233.3	249.3	238.5	232.3	361.7	344.5	440.5	412.9	146.4
		18.5	20.3	27.3	36.8	27.1	19.0	47.1	50.0	78.8	145.2	192.6	199.4	248.3	111.5
5- Bienes de capital		1 553.7	2 182.0	1 878.5	1 402.4	1 283.9	2 699.6	5 767.0	7 045.5	9 526.1	8 169.3	9 741.8	13 306.5	13 820.6	5 115.5
	Africa						0.7	0.2	7.1	5.1	2.5	0.1	0.4	0.4	0.2
	América Latina (Mercosur)	221.5	288.6	288.3	232.7	235.2	599.7	1 392.7	1 717.9	2 192.8	1 688.6	2 338.9	3 049.3	3 231.7	1 111.3
	Asia	169.6	235.3	240.1	183.5	202.0	505.6	1 207.8	1 486.5	1 875.1	1 510.3	2 100.4	2 760.5	2 901.3	1 001.4
	Estados Unidos	39.4	61.8	69.6	77.3	67.0	165.5	420.9	545.0	655.8	654.8	841.6	1 252.3	1 288.2	500.7
	Japón	308.5	399.0	387.9	372.2	294.6	752.6	1 593.5	2 047.9	2 873.0	2 150.3	2 277.7	3 280.3	3 399.3	1 214.3
	Unión europea	202.0	246.7	168.2	98.9	89.2	216.3	404.4	395.1	365.8	434.1	437.2	659.8	929.1	347.8
	Otros Países Desarrollados	690.4	1 059.5	904.5	584.5	493.9	915.2	1 854.2	2 185.9	3 244.8	2 726.7	3 171.5	4 193.6	4 206.1	1 639.6
	Otros Países en Desarrollo	31.2	55.4	43.7	22.2	65.8	36.1	63.9	122.3	154.0	308.9	312.3	374.7	387.4	152.0
		60.7	71.0	16.3	13.9	20.6	14.0	30.2	26.2	37.2	41.1	51.4	55.7	82.0	26.9
6- Otros bienes		3.5	6.4	4.7	7.5	18.3	17.9	20.7	20.4	19.4	24.4	10.1	104.1	84.5	31.8
	Africa					0.0			0.0		0.0	0.0	0.0	0.0	
	América Latina (Mercosur)	1.9	1.5	2.5	4.3	1.0	9.2	7.8	10.7	5.2	2.2	3.0	2.7	2.7	1.0
	Asia	0.7	1.0	1.9	3.2	0.8	4.3	6.5	6.0	3.5	1.6	2.1	2.0	2.5	0.7
	Estados Unidos	0.1	0.1	0.1	0.1	0.1	0.8	0.3	0.6	3.9	7.5	2.5	0.4	0.3	0.1
	Japón	1.0	1.8	1.6	1.9	1.2	3.7	7.9	5.9	3.0	3.1	2.5	3.0	4.1	1.6
	Unión europea	0.1	0.0	0.0	0.0	0.2	0.5	0.1	0.1	0.0	0.0	0.0	0.0	0.0	0.0
	Otros Países Desarrollados	0.4	2.9	0.5	1.1	6.5	3.1	3.9	2.4	3.4	8.7	1.2	3.1	2.5	0.9
	Otros Países en Desarrollo	0.1	0.0	0.1	0.0	0.0	0.4	0.5	0.7	3.9	2.8	0.2	0.2	0.2	0.1
		0.0	0.0	0.0	0.0	0.0	0.2	0.1	0.1	0.0	0.1	0.1	0.1	0.1	0.0
TOTAL		4 723.6	5 817.4	5 321.2	4 200.0	4 076.1	8 274.7	14 863.0	16 772.0	21 580.2	20 120.5	23 760.4	30 448.9	31 028.2	11 847.0

Fuente: CEPAL, sobre la base de estadísticas oficiales.

Cuadro A3-14
BOLIVIA: IMPORTACIONES DE MERCANCÍAS
(En millones de dólares)

GRUPOS DE PRODUCTOS Destino	1970	1971	1972	1974	1975	1976	1977	1978	1979	1980	1981	1982	1983	1984	1985
1- Bienes de consumo	30.6	32.8	39.1	72.4	90.0	87.7	107.5	142.7	136.5	134.2	159.0	61.8	44.0	37.5	60.3
Africa	0.0	0.1	0.1	0.0	0.0	0.0	0.0	0.0	0.1	0.2	0.1	0.0	0.0	0.0	0.0
América Latina (Grupo Andino)	7.6	8.7	15.2	33.5	39.4	43.7	48.1	56.0	59.9	61.1	61.4	21.0	22.2	19.7	23.0
Asia	1.2	1.1	1.3	3.4	4.2	2.1	3.6	7.4	6.5	7.4	11.3	5.7	1.0	0.9	1.0
Estados Unidos	5.7	6.5	5.6	6.9	12.7	12.9	20.1	24.7	27.5	19.9	27.3	11.6	11.4	4.8	12.0
Japón	2.8	2.5	2.4	3.0	4.2	4.6	7.1	8.3	5.2	4.9	8.0	2.3	0.8	0.4	1.3
Unión europea	11.3	11.9	12.5	21.6	24.7	20.9	24.7	41.6	33.5	36.9	44.5	19.2	7.6	10.0	19.2
Otros Países Desarrollados	1.4	1.4	1.4	2.9	2.9	3.0	2.6	3.0	3.0	2.2	4.3	1.3	0.4	1.1	3.3
Otros países en Desarrollo	0.3	0.5	0.3	1.0	1.8	0.5	0.9	1.3	0.7	1.5	1.8	0.6	0.4	0.4	0.4
2- Veh. Aut. de pasajeros	1.7	2.0	2.7	9.3	24.7	11.8	9.6	21.8	31.3	39.6	67.6	14.8	7.8	41.8	68.7
Africa	0.0	0.0	0.0	0.0	0.0	0.0	0.0	0.0	0.0	0.0	0.0	0.0	0.0	0.0	0.0
América Latina (Grupo Andino)	0.1	0.1	0.8	4.0	8.6	2.2	1.6	2.0	8.7	21.3	24.2	4.2	1.2	31.2	28.9
Asia	0.0	0.0	0.0	0.0	0.1	0.1	0.1	0.2	0.3	0.3	0.1	0.1	0.1	0.3	0.3
Estados Unidos	0.4	0.3	0.4	1.3	4.7	2.2	2.8	4.6	6.5	4.8	8.7	2.3	1.1	1.6	5.1
Japón	0.5	0.8	1.0	2.9	8.5	5.8	3.7	13.3	13.4	10.6	23.3	6.0	3.0	6.9	24.8
Unión europea	0.7	0.7	0.5	1.0	2.6	1.6	0.9	1.8	2.4	2.0	5.4	1.6	1.5	1.9	8.7
Otros Países Desarrollados	0.0	0.0	0.1	0.0	0.0	0.0	0.0	0.1	0.1	0.1	0.0	0.1	0.0	0.0	0.1
Otros países en Desarrollo	0.0	0.0	0.0	0.2	0.0	0.5	0.0	0.1	0.5	3.4	0.2	1.0	0.1	0.1	0.1
3- Combustibles	1.2	1.2	1.1	2.6	9.6	9.3	7.1	6.7	5.4	1.7	13.0	8.2	3.9	1.7	2.6
Africa	0.0	0.0	0.0	0.0	0.0	0.0	0.0	0.0	0.0	0.0	0.0	0.0	0.0	0.0	0.0
América Latina (Grupo Andino)	0.8	0.9	0.8	2.3	4.2	4.4	1.0	0.1	1.1	0.6	4.7	6.2	1.2	1.0	1.2
Asia	0.0	0.0	0.0	0.0	0.0	0.0	0.0	0.0	0.0	0.0	0.0	0.0	0.0	0.0	0.0
Estados Unidos	0.1	0.2	0.2	0.3	4.5	2.2	0.5	1.0	1.0	0.4	7.5	1.8	2.3	0.6	1.1
Japón	0.0	0.0	0.0	0.0	0.0	0.0	0.0	0.0	0.0	0.0	0.0	0.0	0.0	0.0	0.0
Unión europea	0.2	0.1	0.1	0.1	0.9	2.8	5.6	5.7	3.3	0.7	0.7	0.2	0.3	0.2	0.2
Otros Países Desarrollados	0.0	0.0	0.0	0.0	0.0	0.0	0.0	0.0	0.0	0.0	0.1	0.0	0.0	0.0	0.0
Otros países en Desarrollo	0.0	0.0	0.0	0.0	0.0	0.0	0.0	0.0	0.0	0.0	0.0	0.0	0.0	0.0	0.0
4- Bienes intermedios	66.7	75.9	69.0	151.1	230.1	233.2	201.2	234.5	255.3	236.0	313.4	210.5	252.9	173.0	268.0
Africa	0.0	0.0	0.0	0.0	0.0	0.0	0.0	0.0	0.0	0.0	0.4	0.0	0.1	0.0	0.0
América Latina (Grupo Andino)	14.7	24.9	23.7	68.5	78.0	101.5	80.9	79.1	97.6	88.4	129.9	92.3	115.8	87.2	163.9
Asia	1.0	1.0	1.7	8.5	9.5	10.0	7.6	10.5	16.1	13.2	15.7	7.7	8.9	9.5	9.3
Estados Unidos	1.4	1.7	1.7	2.8	3.9	3.1	3.2	5.7	5.5	5.7	8.6	2.8	2.0	3.1	4.7
Japón	19.8	15.2	15.4	31.8	55.1	42.9	39.9	59.6	64.2	64.5	67.1	53.2	76.3	38.6	42.6
Unión europea	8.3	8.1	7.4	13.4	43.1	37.4	29.6	29.3	22.6	18.9	29.9	20.3	15.5	11.0	11.0
Otros Países Desarrollados	18.0	19.8	16.4	27.3	41.6	39.1	39.7	50.9	52.5	48.5	61.7	33.6	34.5	24.7	39.0
Otros países en Desarrollo	3.3	5.4	3.7	3.2	4.9	6.8	4.9	6.4	9.0	6.4	11.7	6.2	7.5	4.5	5.1
Otros países en Desarrollo	1.2	0.8	0.9	4.1	3.6	2.4	2.9	3.4	3.9	3.5	4.0	2.0	1.2	4.0	1.3
5- Bienes de capital	58.0	56.8	59.2	128.5	217.8	250.5	252.1	353.7	354.5	241.5	339.4	180.4	216.4	158.1	264.6
Africa	0.0	0.0	0.0	0.0	0.0	0.0	0.0	0.0	0.0	0.0	0.1	0.7	0.0	0.0	0.0
América Latina (Grupo Andino)	5.8	6.6	9.7	35.2	52.7	64.5	66.7	58.2	58.9	47.6	87.7	42.0	79.3	62.5	100.0
Asia	2.1	1.2	1.9	4.9	5.6	6.6	3.4	5.8	5.7	4.3	6.3	3.6	2.7	5.5	13.0
Estados Unidos	0.1	0.1	0.1	0.9	1.7	1.6	2.2	2.9	6.6	4.8	5.8	2.1	2.3	2.2	2.9
Japón	27.8	26.4	22.0	40.4	76.7	74.1	74.2	115.0	139.8	77.4	91.6	71.4	58.0	36.2	79.3
Unión europea	8.0	6.8	8.7	17.2	31.0	31.5	36.4	50.6	40.3	25.7	45.3	24.5	19.6	9.5	29.0
Otros Países Desarrollados	14.5	14.4	16.6	26.1	43.4	65.8	59.5	110.6	94.3	76.0	99.7	29.1	48.0	28.1	42.8
Otros países en Desarrollo	1.1	1.7	1.3	2.9	2.8	7.6	5.6	7.9	6.8	5.0	5.7	6.1	4.2	2.2	2.5
Otros países en Desarrollo	0.7	0.8	0.7	5.8	9.7	5.4	7.4	8.1	7.6	4.9	3.5	4.5	5.0	17.1	7.3
6- Otros bienes	0.6	0.2	0.9	1.2	0.9	0.3	0.5	1.5	1.4	1.2	4.7	9.9	7.2	5.3	26.1
Africa	0.0	0.0	0.0	0.0	0.0	0.0	0.0	0.0	0.0	0.0	0.0	0.0	0.0	0.0	0.0
América Latina (Grupo Andino)	0.0	0.1	0.5	0.4	0.1	0.1	0.1	0.0	0.1	0.0	0.0	0.0	0.2	0.3	0.6
Asia	0.0	0.0	0.1	0.0	0.0	0.0	0.0	0.0	0.0	0.0	0.0	0.0	0.1	0.1	0.1
Estados Unidos	0.1	0.1	0.1	0.3	0.5	0.2	0.4	1.3	0.2	0.0	4.0	1.3	0.3	1.4	0.7
Japón	0.0	0.0	0.0	0.0	0.0	0.0	0.0	0.0	0.0	0.0	0.0	0.0	0.0	0.0	0.0
Unión europea	0.4	0.1	0.2	0.5	0.2	0.0	0.0	0.1	1.1	1.1	0.7	8.5	6.6	3.4	24.6
Otros Países Desarrollados	0.0	0.0	0.0	0.0	0.0	0.0	0.0	0.0	0.0	0.0	0.0	0.0	0.0	0.1	0.1
Otros países en Desarrollo	0.0	0.0	0.0	0.0	0.0	0.0	0.0	0.0	0.0	0.0	0.0	0.0	0.0	0.0	0.0
TOTAL	158.7	163.0	172.1	365.3	573.7	593.1	578.7	760.9	785.1	654.1	898.2	485.7	532.1	417.5	690.5

BOLIVIA: IMPORTACIONES DE MERCANCÍAS (cont.)*(En millones de dólares)*

GRUPOS DE PRODUCTOS Destino	1986	1987	1988	1989	1990	1991	1992	1993	1994	1995	1996	1997	1998	1999
1- Bienes de consumo	91.8	138.1	84.9	92.4	89.0	125.6	135.7	145.7	170.8	184.1	231.7	240.5	298.8	132.7
Africa	0.1	0.1	0.1	0.1	0.0	0.2	0.1	0.5	0.1	0.1	0.1	0.1	0.1	0.0
América Latina (Grupo Andino)	44.5	73.5	42.8	40.8	45.6	57.5	60.7	78.6	98.9	102.5	139.4	156.4	181.5	86.4
Asia	3.7	3.2	2.8	3.2	5.1	5.5	4.8	10.9	18.1	17.5	29.0	36.2	43.2	21.2
Estados Unidos	2.8	6.8	4.6	3.1	2.7	5.0	5.6	6.6	12.7	15.6	17.5	10.6	16.7	7.7
Japón	19.6	28.5	20.2	23.5	19.2	28.1	29.5	26.9	26.0	29.8	28.4	39.4	47.6	18.0
Unión europea	3.7	6.2	2.4	2.4	2.2	3.9	3.3	3.9	5.3	5.7	6.8	3.7	6.4	0.8
Otros Países Desarrollados	18.2	19.4	13.3	17.9	16.8	24.8	31.9	22.3	21.6	25.0	32.1	23.3	37.3	15.1
Otros países en Desarrollo	1.9	2.8	1.0	4.4	2.0	5.0	3.7	5.4	5.7	5.1	7.2	6.6	6.3	3.4
Otros países en Desarrollo	0.8	0.5	0.3	0.2	0.2	0.4	0.3	1.4	0.3	0.2	0.4	0.4	0.4	0.1
2- Veh.Aut.de pasajeros	37.1	43.0	37.0	38.1	58.0	72.6	82.6	80.5	109.7	100.1	107.3	148.7	238.4	76.9
Africa			0.0			0.0	0.0	0.0	0.0	0.0	0.0	0.0	0.0	0.0
América Latina (Grupo Andino)	8.7	7.1	8.5	8.6	29.8	9.9	12.7	7.0	9.0	5.7	3.6	5.2	12.0	4.8
Asia	0.4	0.5	0.5	0.4	0.7	0.2	0.1	0.1	0.1	0.1	0.1	0.2	0.3	0.2
Estados Unidos	0.3	1.5	1.0	1.1	0.5	1.5	1.9	2.9	4.1	5.3	6.4	4.9	9.2	6.3
Japón	2.8	2.7	2.0	2.0	1.8	5.0	5.9	4.9	4.8	8.0	9.1	10.1	13.1	5.6
Unión europea	19.3	23.6	21.6	23.2	22.9	51.4	57.7	60.7	85.0	76.6	83.2	121.3	195.6	55.8
Otros Países Desarrollados	5.4	2.5	1.5	2.1	2.4	3.7	3.2	4.0	6.1	3.8	4.7	6.6	7.4	4.0
Otros países en Desarrollo	0.1	0.0	0.0	0.0	0.0	0.0	0.1	0.1	0.0	0.1	0.0	0.2	0.7	0.3
Otros países en Desarrollo	0.5	5.6	2.3	1.0	0.6	1.1	1.0	1.0	0.6	0.6	0.3	0.3	0.2	0.0
3- Combustibles	2.9	2.0	4.9	2.8	3.7	6.7	31.5	53.3	57.5	58.4	39.8	136.6	102.2	28.0
Africa				0.0				0.0			0.0		0.0	0.1
América Latina (Grupo Andino)	0.9	1.3	0.5	1.6	2.1	4.1	22.6	42.3	49.5	50.9	37.1	129.2	95.3	26.3
Asia	0.0	0.2	0.0	0.1	0.1	0.2	2.8	5.7	9.3	3.9	3.4	10.7	9.9	2.7
Estados Unidos	0.0	0.0	0.0	0.0	0.0	0.0	0.0	0.0	0.0	0.1	0.2	0.3	0.1	0.1
Japón	1.8	0.5	4.2	0.9	1.2	2.4	8.5	10.8	7.7	7.0	2.2	6.8	5.0	1.4
Unión europea	0.0	0.0	0.0	0.0	0.1	0.0	0.0	0.0	0.0	0.0	0.0	0.0	0.1	0.0
Otros Países Desarrollados	0.2	0.2	0.2	0.2	0.2	0.2	0.2	0.2	0.2	0.2	0.2	0.3	0.4	0.2
Otros países en Desarrollo	0.0	0.0	0.0	0.0	0.0	0.0	0.0	0.0	0.0	0.0	0.0	0.0	0.0	0.0
Otros países en Desarrollo	0.0		0.0					0.0		0.0			0.0	0.0
4- Bienes intermedios	228.1	293.8	213.4	250.5	257.4	355.8	380.9	381.3	411.5	476.6	517.3	547.6	705.4	319.7
Africa	0.0	0.1	0.0	0.1	0.2	0.3	0.2	0.3	0.2	0.1	0.0	0.1	0.3	0.2
América Latina (Grupo Andino)	103.0	148.1	116.6	137.8	143.7	192.9	208.6	228.8	242.9	260.9	288.7	347.2	347.0	215.0
Asia	9.1	9.6	10.0	15.0	18.2	21.1	29.1	53.1	67.6	81.9	92.9	103.3	104.6	50.7
Estados Unidos	5.4	10.0	6.5	4.0	4.0	7.7	10.6	8.0	12.9	13.9	13.6	15.4	24.0	14.1
Japón	61.3	67.5	43.2	60.7	58.9	76.5	81.6	85.9	79.0	115.8	126.4	104.1	124.1	52.0
Unión europea	6.7	12.3	10.3	4.2	10.0	10.8	15.3	8.2	5.8	9.5	9.4	7.9	128.0	1.7
Otros Países Desarrollados	42.6	46.4	31.9	38.1	35.5	57.4	54.5	43.4	63.6	57.6	58.0	59.6	67.3	29.1
Otros países en Desarrollo	4.4	7.8	4.0	4.1	2.1	7.8	7.9	6.0	6.3	16.5	18.3	12.3	12.4	4.2
Otros países en Desarrollo	4.5	1.4	1.0	1.4	1.9	1.4	1.4	0.7	0.7	2.2	2.9	1.0	1.6	1.4
5- Bienes de capital	290.0	278.7	246.1	230.6	282.1	399.9	464.2	493.3	423.1	559.0	695.7	781.2	941.7	437.6
Africa		0.0	0.1	0.0	0.1	1.3	0.0	0.4	0.0	0.2	0.0	0.1	0.3	0.1
América Latina (Grupo Andino)	109.5	117.5	104.6	83.6	107.5	109.7	108.0	102.2	122.9	115.3	128.0	186.0	248.3	108.0
Asia	4.0	1.5	3.9	2.6	5.2	5.7	5.2	7.2	6.7	6.3	9.0	13.0	14.4	6.0
Estados Unidos	2.6	7.0	5.9	5.8	6.0	6.7	11.0	11.4	13.2	14.4	19.9	21.9	27.1	12.5
Japón	64.0	60.0	57.9	62.6	71.5	119.3	122.9	117.8	104.3	142.6	251.6	241.4	277.9	167.1
Unión europea	35.5	34.3	36.0	32.2	34.2	56.2	59.1	56.0	85.7	79.9	99.8	103.3	128.8	51.1
Otros Países Desarrollados	57.4	54.0	37.8	42.4	52.7	94.6	147.6	185.1	80.4	185.1	159.3	190.7	221.5	81.7
Otros países en Desarrollo	3.9	4.2	2.4	2.3	6.6	6.5	8.9	6.7	13.0	17.2	35.0	35.5	30.0	13.7
Otros países en Desarrollo	17.0	1.7	1.4	1.4	2.7	5.3	6.4	13.7	3.5	4.3	2.0	1.1	3.5	0.5
6- Otros bienes	22.2	8.2	2.0	3.8	9.8	27.7	30.8	19.9	18.4	11.1	42.2	44.4	50.4	12.8
Africa	0.0		0.0	0.0		0.0	0.0	0.0					0.0	
América Latina (Grupo Andino)	0.9	3.1	0.7	0.6	0.1	0.3	0.3	0.2	0.5	0.1	4.6	3.0	1.3	1.9
Asia	0.1	0.1	0.1	0.2	0.0	0.0	0.0	0.1	0.3	0.0	4.2	2.9	0.3	0.1
Estados Unidos	0.0	0.1	0.0	0.1	0.0	0.0	0.0	0.0	4.0	0.1	0.0	0.0	0.2	0.7
Japón	1.4	1.5	0.7	1.6	3.1	26.0	26.9	18.8	12.9	8.8	37.5	41.0	45.4	9.0
Unión europea	0.1	0.1	0.0	0.1	0.0	0.0	0.0	0.0	0.0	0.0	0.0	0.0	0.2	0.2
Otros Países Desarrollados	19.7	3.4	0.5	1.3	6.6	1.4	3.5	0.9	1.0	2.1	0.1	0.4	2.6	0.4
Otros países en Desarrollo	0.1	0.1	0.0	0.1	0.0	0.0	0.0	0.0	0.0	0.0	0.0	0.0	0.1	0.1
Otros países en Desarrollo	0.0	0.0	0.0	0.0	0.0	0.0	0.0	0.0	0.0	0.0	0.0	0.0	0.0	0.0
TOTAL	673.7	766.1	590.3	619.7	702.3	992.1	1 128.2	1 176.6	1 195.9	1 395.9	1 642.7	1 908.8	2 345.2	1 012.1

Fuente: CEPAL, sobre la base de estadísticas oficiales.

Cuadro A3-15
BRASIL: IMPORTACIONES DE MERCANCÍAS
(En millones de dólares)

GRUPOS DE PRODUCTOS Destino	1970	1971	1972	1973	1974	1975	1976	1977	1978	1979	1980	1981	1982	1983	1984	1985
1- Bienes de consumo	228.0	260.2	338.8	552.7	713.2	586.2	627.7	682.1	855.0	1 261.4	1 066.1	803.5	728.1	696.0	446.9	605.8
Africa	0.7	1.3	0.6	3.0	3.7	10.2	0.1	0.8	0.3	0.5	0.4	0.3	0.7	0.7	0.2	0.2
América Latina (Mercosur)	57.0	69.5	80.5	125.7	256.9	193.4	298.9	344.8	432.2	579.9	440.7	312.4	272.7	208.8	159.4	195.6
Asia	3.1	5.3	8.6	17.8	19.8	12.6	8.1	7.9	13.0	184.7	73.2	78.5	15.8	79.2	6.0	66.7
Estados Unidos	50.4	52.7	76.1	103.8	104.1	100.8	96.5	85.3	108.7	129.3	172.2	127.7	134.8	118.8	101.3	114.2
Japón	16.6	22.1	32.2	55.9	70.7	57.0	50.4	44.2	71.6	98.5	73.3	62.5	81.6	97.2	27.9	53.1
Unión europea	72.4	76.9	102.7	163.4	181.4	146.9	122.8	146.5	170.0	192.3	237.8	163.7	155.9	141.5	113.8	121.1
Otros Países Desarrollados	25.7	29.8	34.5	78.0	71.7	60.2	45.9	45.7	55.2	72.8	63.4	52.5	60.6	39.2	32.4	43.4
Otros países en Desarrollo	2.3	2.5	3.7	5.0	5.0	5.1	4.2	6.8	4.0	4.4	5.2	5.9	6.0	10.6	6.1	11.6
2- Veh. Aut. de pasajeros	1.8	6.0	6.6	10.0	19.4	11.6	1.3	2.5	5.4	6.4	3.9	3.8	6.4	1.1		0.1
Africa	0.0	0.0	0.1	0.2	0.1	0.7	0.0	0.0	0.1	0.1	0.0	0.0	0.0	0.2		0.0
América Latina (Mercosur)	0.0	0.0	0.0	0.2	0.0	0.6	0.0	1.4	2.1	5.0	1.6	2.0	1.0			
Asia	0.0	0.0	0.0	0.0	0.0	0.0	0.0	0.0	0.2	0.0	0.0	0.0	0.0	0.1		
Estados Unidos	0.4	1.2	1.0	1.5	5.6	2.0	0.2	0.3	0.6	0.2	0.6	1.0	0.3	0.1		
Japón	0.0	0.1	0.0	0.0	0.0	0.0	0.0	0.0	0.0	0.0	0.0	0.0	0.0	0.0		
Unión europea	1.3	4.7	5.5	8.3	13.5	7.8	0.8	0.4	1.8	0.9	1.4	0.5	2.2	0.5		0.0
Otros Países Desarrollados	0.0	0.0	0.0	0.0	0.1	0.3	0.3	0.1	0.2	0.0	0.1	0.1	0.1			
Otros países en Desarrollo	0.0	0.0	0.0	0.0	0.0	0.1	0.1	0.1	0.1	0.0	0.1	0.0	0.0	0.2		
3- Combustibles	374.9	517.1	631.2	1 044.5	3 343.3	3 526.8	4 316.4	4 485.3	4 914.5	7 302.7	10 757.0	12 171.3	11 278.7	9 380.7	8 017.7	6 748.2
Africa	65.1	87.1	92.4	75.9	501.8	421.4	410.5	403.6	358.4	231.3	815.0	1 916.5	1 118.2	644.7	1 305.2	1 809.0
América Latina (Mercosur)	67.8	76.9	70.2	96.7	199.8	130.5	144.4	156.5	140.2	260.7	909.1	1 838.3	2 049.0	1 497.4	1 199.3	658.0
Asia	141.3	244.3	363.7	750.5	2 370.9	2 659.7	3 433.1	3 584.7	4 030.6	6 310.3	8 426.6	7 873.7	7 359.2	6 453.5	4 774.5	3 623.8
Estados Unidos	70.7	62.6	67.4	71.6	109.8	173.7	169.5	172.6	132.5	229.7	277.0	237.9	318.1	276.6	295.4	318.5
Japón	0.0	0.0	0.0	0.4	0.2	0.1	0.1	0.3	0.6	3.0	40.4	31.5	3.0	12.3	0.0	1.0
Unión europea	14.5	23.4	25.6	40.7	102.1	63.1	66.9	70.0	123.8	126.7	126.6	81.7	101.1	99.9	35.7	44.5
Otros Países Desarrollados	2.5	0.4	1.4	0.9	2.5	7.9	2.4	20.7	37.5	46.8	82.0	111.6	28.1	90.1	130.1	120.2
Otros países en Desarrollo	0.1	0.1	3.2	7.7	56.1	70.4	89.5	76.8	90.8	94.3	80.3	80.1	302.0	306.3	277.5	173.1
4- Bienes intermedios	1 185.4	1 472.1	1 793.0	2 920.6	6 435.6	5 026.2	4 710.3	4 600.0	5 360.5	6 918.0	8 244.3	6 646.7	5 419.1	3 948.3	4 263.7	4 148.9
Africa	15.5	24.1	60.2	93.1	190.8	85.4	55.8	69.0	50.7	101.2	127.9	61.7	29.5	10.5	17.3	3.9
América Latina (Mercosur)	114.1	81.9	144.5	248.4	227.9	140.0	306.9	322.3	350.9	680.0	672.4	560.5	614.0	291.7	530.0	458.2
Asia	18.4	19.0	17.4	48.7	157.5	85.2	75.5	88.1	107.8	124.9	168.6	122.4	84.6	54.9	89.8	117.5
Estados Unidos	385.8	455.6	540.3	970.5	1 886.0	1 613.5	1 478.5	1 279.1	1 848.2	2 146.7	2 730.4	2 216.8	1 706.6	1 333.5	1 384.6	1 369.3
Japón	74.2	136.2	140.4	217.3	686.1	697.2	368.3	374.8	311.6	296.7	387.8	427.0	256.3	173.4	152.3	168.0
Unión europea	388.5	495.4	604.8	977.9	2 311.9	1 666.6	1 347.7	1 295.2	1 455.0	1 908.4	1 765.7	1 653.5	1 242.5	922.2	868.1	994.9
Otros Países Desarrollados	97.2	138.6	154.2	215.7	618.0	389.7	497.4	523.1	652.8	750.7	1 368.1	824.9	734.0	655.4	651.5	521.0
Otros países en Desarrollo	25.3	33.0	32.6	28.9	70.4	82.0	77.3	76.8	59.9	100.6	144.9	140.6	168.1	140.6	160.5	150.9
5- Bienes de capital	1 037.3	1 392.3	1 930.4	2 384.2	3 544.0	4 409.3	4 074.2	3 775.8	4 457.9	5 057.8	5 514.2	5 134.2	4 510.6	3 173.2	2 453.3	2 804.8
Africa	0.0	0.0	0.0	0.0	0.1	0.6	0.1	0.3	1.7	0.9	18.0	7.0	1.1	11.5	0.0	0.1
América Latina (Mercosur)	21.1	23.7	35.7	56.2	92.4	100.0	98.5	168.5	194.9	288.7	232.9	193.1	137.5	64.1	81.5	53.5
Asia	0.3	0.6	1.5	4.5	12.5	10.4	6.6	8.1	89.4	113.3	101.3	43.9	39.0	24.5	17.1	32.9
Estados Unidos	407.9	468.2	632.0	832.8	1 294.0	1 484.8	1 352.6	1 218.7	1 330.2	1 485.0	1 739.1	1 777.8	1 557.4	1 103.4	743.3	1 019.2
Japón	87.0	101.5	190.8	260.2	484.2	502.1	585.6	523.0	962.1	815.2	704.9	874.7	653.6	396.0	428.6	390.5
Unión europea	455.8	672.5	954.2	1 064.8	1 475.1	2 039.4	1 715.4	1 565.6	1 624.3	2 002.8	2 417.5	1 973.7	1 871.6	1 314.7	1 011.3	1 075.9
Otros Países Desarrollados	33.6	39.3	64.3	86.2	117.9	198.6	181.8	150.4	176.7	261.8	227.7	198.4	173.0	136.4	120.5	141.4
Otros países en Desarrollo	31.6	86.5	51.9	79.4	67.8	73.4	133.4	141.1	78.6	90.0	72.8	65.6	77.3	122.6	51.0	50.5
6- Otros bienes	2.0	9.9	15.0	5.4	6.1	15.6	18.3	21.7	37.7	21.7	15.7	9.0	15.7	49.2	27.7	23.0
Africa	0.1	0.3	0.7	1.0	1.1	1.6	1.2	1.5	2.0	1.7	1.9	2.8	1.8	1.0	0.2	0.8
América Latina (Mercosur)	0.1	0.3	0.6	0.9	1.1	1.4	1.2	1.5	1.6	1.4	1.6	2.6	1.2	0.9	0.2	0.7
Asia	0.0	0.0	0.1	0.0	0.0	0.0	0.3	0.3	0.0	0.0	0.0	0.0	0.0	0.3		
Estados Unidos	0.6	0.3	3.6	2.2	2.1	4.4	5.4	2.6	3.2	3.4	3.6	1.8	2.5	13.9	1.2	3.9
Japón	0.0	0.0	0.0	0.0	0.0	0.0	0.0	0.0	0.0	0.0	0.0	0.0	0.0	0.5	0.3	0.3
Unión europea	1.3	9.2	10.5	2.2	2.7	9.4	11.3	17.0	32.5	16.5	10.2	4.4	11.3	31.9	25.7	17.3
Otros Países Desarrollados	0.0	0.0	0.0	0.1	0.2	0.1	0.0	0.2	0.0	0.0	0.0	0.0	0.0	1.4	0.3	0.6
Otros países en Desarrollo	0.0	0.0	0.0	0.0	0.0	0.0	0.0	0.0	0.0	0.0	0.0	0.0	0.0	0.2	0.0	0.0
TOTAL	2 834.1	3 663.3	4 722.8	6 924.3	14 066.8	13 591.5	13 760.2	13 579.9	15 669.0	20 639.4	25 613.0	24 775.0	21 968.6	17 248.6	15 209.4	14 330.9

BRASIL: IMPORTACIONES DE MERCANCÍAS (cont.)

(En millones de dólares)

GRUPOS DE PRODUCTOS Destino	1986	1987	1988	1989	1990	1991	1992	1993	1994	1995	1996	1997	1998	1999
1- Bienes de consumo	1 839.3	1 101.0	811.7	2 062.1	2 562.1	2 631.4	1 981.2	3 178.7	4 746.7	8 740.5	8 153.8	8 406.2	8 092.2	4 883.5
Africa	0.4	0.3	0.2	1.3	1.0	19.8	8.5	17.5	17.5	21.1	12.1	12.2	8.2	16.3
America Latina (Mercosur)	494.8	298.1	278.8	763.2	1 307.3	879.0	601.1	1 229.1	1 896.3	3 341.3	2 954.0	2 864.1	2 907.6	1 497.3
Asia	164.9	36.8	30.6	111.7	147.6	301.1	164.6	288.1	525.4	1 127.8	1 346.1	1 471.0	1 186.2	622.8
Estados Unidos	284.8	211.6	136.0	216.1	285.4	447.8	331.2	505.3	771.2	1 479.9	1 244.9	1 322.2	1 261.0	939.6
Japon	135.4	99.8	116.8	270.1	200.5	120.6	82.4	97.2	114.4	180.7	250.1	270.7	229.0	135.4
Union europea	541.4	292.7	175.7	513.2	415.2	499.2	482.7	570.8	936.7	1 971.1	1 741.9	1 901.9	1 885.3	1 300.2
Otros Países Desarrollados	137.5	99.2	62.0	127.6	139.4	316.2	299.7	437.6	464.5	581.3	548.1	521.0	567.2	334.0
Otros países en Desarrollo	80.0	62.2	11.5	58.6	65.2	47.3	10.6	28.4	15.4	28.0	56.0	40.6	46.3	34.1
2- Veh.Aut.de pasajeros	0.0	0.0		0.3	12.5	121.3	281.4	710.2	1 524.0	3 143.2	1 631.8	2 534.3	2 729.1	1 020.6
Africa														
America Latina (Mercosur)				0.0	0.0	29.3	104.2	162.6	238.1	419.3	996.9	1 500.1	1 615.1	572.5
Asia							0.0	29.2	102.5	161.2	239.4	813.3	1 381.5	1 555.6
Estados Unidos		0.0		0.1	2.5	31.6	84.9	121.3	201.2	276.7	46.3	165.4	102.7	24.0
Japon					0.1	2.4	39.5	208.3	219.9	257.1	68.2	252.5	235.1	67.4
Union europea	0.0	0.0		0.2	6.7	20.0	36.4	185.9	790.8	1 971.6	420.2	489.4	645.5	310.1
Otros Países Desarrollados						0.3	1.0	5.7	9.6	20.0	5.9	9.6	56.3	15.8
Otros países en Desarrollo					3.2	37.7	11.9	12.2	6.4	2.7	0.4		0.2	
3- Combustibles	4 128.1	5 362.0	4 805.1	5 083.6	6 009.9	5 432.2	5 463.9	5 602.7	5 223.2	6 433.8	7 396.8	7 479.0	5 537.9	4 615.6
Africa	658.8	465.2	582.6	453.5	483.5	712.9	414.2	732.4	561.8	1 045.5	1 355.5	1 631.1	1 397.9	1 599.3
America Latina (Mercosur)	202.4	254.8	155.5	244.2	349.8	651.8	663.8	1 060.3	1 207.5	1 704.0	2 294.1	2 460.7	1 663.7	1 374.6
Asia	51.5	0.0	4.1	30.4	3.5	43.4	110.6	554.7	648.8	808.5	1 298.2	1 324.7	750.7	574.1
Estados Unidos	2 632.9	3 877.9	3 278.6	3 576.9	4 434.3	2 872.0	3 099.1	2 469.0	2 224.6	1 908.3	1 920.5	1 668.4	1 122.4	680.3
Japon	301.9	303.2	326.9	335.8	320.3	590.7	567.4	611.6	489.2	767.0	665.6	557.1	474.6	313.1
Union europea	2.7	55.3	36.8	45.0	29.0	85.5	74.6	39.4	40.5	47.0	63.0	49.3	31.6	16.9
Otros Países Desarrollados	54.1	76.1	112.7	132.5	85.1	207.1	255.7	215.5	183.4	378.6	375.6	412.5	316.2	236.1
Otros países en Desarrollo	104.7	144.1	178.9	186.2	183.6	211.1	274.0	385.4	402.5	397.3	487.3	497.9	419.1	297.8
Otros países en Desarrollo	170.5	185.3	133.1	109.5	124.4	97.2	83.6	89.2	113.9	180.9	165.9	119.0	57.4	61.8
4- Bienes intermedios	5 632.9	5 632.8	5 595.5	7 321.9	7 299.8	8 178.9	7 683.8	9 373.7	11 894.9	17 350.3	18 970.2	20 890.4	19 583.5	13 862.5
Africa	57.3	80.4	85.7	66.4	71.4	122.8	93.7	210.6	195.3	259.5	200.8	307.5	269.4	232.6
America Latina (Mercosur)	1 168.9	1 258.3	1 400.5	2 306.7	2 046.0	2 323.3	2 346.0	2 247.5	2 979.7	4 133.0	4 656.2	5 174.3	4 787.9	3 421.3
Asia	683.9	572.2	798.4	1 382.2	1 041.7	1 396.6	1 406.6	1 259.2	1 686.5	2 249.2	3 035.9	3 463.3	3 423.8	2 463.1
Estados Unidos	221.4	261.8	300.1	345.6	383.9	363.8	334.6	761.5	961.0	1 816.3	2 064.1	2 090.2	1 775.3	1 280.7
Japon	1 618.8	1 379.5	1 293.1	1 622.1	1 704.9	1 957.1	1 724.4	2 252.5	3 067.3	4 286.3	4 515.2	5 321.1	5 004.8	3 387.2
Union europea	267.0	242.2	265.9	316.4	388.5	334.0	283.2	336.2	351.5	499.7	663.5	743.1	672.0	419.4
Otros Países Desarrollados	1 491.2	1 552.2	1 415.7	1 780.4	1 886.2	2 251.7	2 064.9	2 581.1	3 049.8	4 432.4	4 616.5	5 113.6	5 211.9	3 870.0
Otros países en Desarrollo	630.0	661.9	621.4	681.4	571.6	636.4	603.4	723.3	999.5	1 601.0	1 633.8	1 515.1	1 277.4	847.2
Otros países en Desarrollo	177.5	195.7	211.7	201.0	244.7	186.6	228.8	258.6	285.1	296.4	543.0	485.3	493.0	357.3
5- Bienes de capital	3 939.7	4 450.6	4 832.0	5 369.6	6 549.6	6 588.9	6 905.3	8 412.4	12 064.4	18 013.0	20 507.3	25 585.1	24 756.6	17 626.9
Africa	0.1	0.0	0.0	1.1	1.3	0.2	0.7	2.4	4.6	7.8	2.5	5.9	2.7	2.8
America Latina (Mercosur)	117.1	145.8	174.6	252.6	275.9	357.6	392.6	673.3	1 011.1	1 684.2	1 469.7	2 163.5	2 122.2	1 236.6
Asia	68.9	106.2	139.6	203.4	229.6	262.7	299.5	575.3	845.3	1 326.5	1 148.7	1 757.1	1 773.2	1 019.7
Estados Unidos	74.0	52.7	50.0	131.4	196.3	221.5	241.8	731.8	933.7	1 714.9	2 182.2	2 793.5	2 256.3	1 725.4
Japon	1 203.8	1 424.5	1 469.9	1 846.7	2 165.9	2 340.3	2 607.8	2 728.7	3 646.6	5 919.6	6 278.9	7 842.3	7 473.2	5 430.1
Union europea	653.3	606.5	716.3	884.1	992.8	805.8	779.9	981.7	1 210.6	1 739.9	1 894.4	2 488.6	2 261.8	1 586.4
Otros Países Desarrollados	1 606.1	1 974.9	2 088.5	1 873.9	2 507.4	2 540.4	2 600.8	2 962.1	4 818.7	6 296.3	7 917.7	9 150.8	9 465.9	7 031.3
Otros países en Desarrollo	206.4	192.7	276.5	300.4	317.9	285.7	221.8	302.9	407.9	554.3	678.7	1 018.9	1 039.9	516.3
Otros países en Desarrollo	77.1	52.1	54.3	70.3	85.5	31.8	56.4	25.7	20.8	70.3	72.0	104.9	118.5	85.8
6- Otros bienes	16.3	32.9	10.2	21.3	20.6	15.6	26.7	18.1	48.3	16.7	9.1	20.9	16.6	24.6
Africa			0.0	0.1						0.0	0.1	0.2		
America Latina (Mercosur)	0.5	0.6	0.8	1.1	0.9	1.0	0.5	2.4	1.4	5.5	4.3	5.5	2.3	0.9
Asia	0.4	0.6	0.4	0.9	0.7	0.7	0.4	0.6	0.9	4.1	4.2	5.3	2.3	0.9
Estados Unidos	0.0	0.0	0.0	0.0	0.0	0.0	0.1	0.2	0.0	1.4	0.1	0.1	0.1	0.1
Japon	5.2	10.0	3.5	11.1	13.2	7.1	22.5	11.4	7.6	2.6	1.4	7.3	2.1	1.5
Union europea	1.0	0.4	0.5	0.5	0.9	1.0	0.7	0.9	0.8	1.6	0.2	0.2	0.0	0.0
Otros Países Desarrollados	9.1	21.3	5.1	8.4	5.3	6.4	2.8	3.1	38.4	5.2	2.5	5.8	7.7	21.0
Otros países en Desarrollo	0.4	0.4	0.2	0.1	0.2	0.1	0.0	0.0	0.1	0.3	0.2	1.5	0.5	1.1
Otros países en Desarrollo	0.0	0.0	0.2	0.1	0.2	0.0	0.0			0.1	0.2	0.2	0.0	0.1
TOTAL	15 556.8	16 579.7	16 055.0	19 859.8	22 459.9	22 976.2	22 345.5	27 299.4	35 509.4	53 735.9	56 727.5	64 984.4	60 786.5	42 074.2

Fuente: CEPAL, sobre la base de estadísticas oficiales.

Cuadro A3-16
CHILE: IMPORTACIONES DE MERCANCÍAS
(En millones de dólares)

GRUPOS DE PRODUCTOS	Destino	1970	1971	1972	1973	1974	1975	1976	1977	1978	1979	1980	1981	1982	1983	1984	1985
1- Bienes de consumo		106.0	132.0	163.7	155.2	222.6	94.0	106.9	238.5	401.3	645.2	925.2	1 331.4	738.5	414.7	431.7	272.9
	Africa	0.0	0.0	0.0	0.0	0.0	0.0	0.0	0.0	0.0	0.3	0.2	0.3	0.1	0.0	0.0	0.0
	América Latina	43.5	62.2	80.9	79.8	107.6	35.8	49.9	107.6	140.3	181.2	258.3	311.3	207.7	160.2	149.4	86.5
	Asia	1.4	1.8	3.8	6.0	13.3	2.2	2.0	18.1	36.0	115.9	136.2	207.7	106.6	44.3	58.1	35.2
	Estados Unidos	17.9	14.5	11.7	8.1	12.9	16.4	24.1	33.7	61.7	97.8	160.1	237.3	110.6	58.0	51.2	33.8
	Japón	5.1	5.8	4.3	3.1	2.5	4.7	3.9	19.2	35.2	70.1	78.6	122.6	38.9	28.2	34.6	22.7
	Unión europea	32.4	38.2	41.7	44.9	47.5	31.3	24.7	46.5	95.0	164.8	193.4	309.5	188.3	98.5	114.8	82.6
Otros Países Desarrollados	2.9	5.3	18.0	10.9	35.4	3.5	1.9	5.2	6.8	12.3	14.4	23.3	12.9	11.6	19.9	9.1	
Otros países en Desarrollo	2.4	2.9	2.5	2.4	3.3	0.1	0.1	0.6	0.6	1.2	1.6	4.7	4.9	1.7	2.8	1.1	
2- Vehículos autorizados de pasajeros		23.1	18.7	17.1	4.1	22.5	5.7	7.3	78.6	67.5	190.9	255.0	478.5	123.6	31.1	26.0	15.6
	Africa												0.1				
	América Latina	4.7	6.4	8.7	2.0	20.6	2.1	4.4	27.6	12.6	60.3	42.9	76.3	13.4	0.5	1.3	1.4
	Asia	0.0					0.0		0.0	2.4	4.5	1.4	1.6	1.7			0.2
	Estados Unidos	8.2	2.7	1.2	0.4	0.9	2.1	1.8	6.2	2.6	25.6	14.3	13.7	0.7	0.8	0.1	0.2
	Japón	0.9	1.5	0.7	0.2	0.1	0.2	0.2	38.4	33.4	50.2	118.2	285.8	48.2	17.6	17.9	11.2
	Unión europea	8.9	7.9	4.8	1.2	0.8	1.4	0.9	6.1	14.8	49.1	50.6	65.4	22.5	3.0	6.6	2.6
	Otros Países Desarrollados	0.3	0.2	0.0	0.0				0.0	0.0	0.0	2.0	1.9	2.9			0.0
	Otros países en Desarrollo	0.0	0.0	1.8	0.2				0.1	0.0	1.2	3.7	5.8	0.2			0.0
3- Combustibles		55.8	87.3	83.3	78.6	269.9	301.2	190.9	378.3	423.8	889.0	936.6	905.5	614.5	572.3	584.4	523.3
	Africa						0.0	19.1	28.9		165.9	259.1	169.7		81.1	138.2	154.3
	América Latina	23.3	32.6	18.0	26.6	123.5	136.4	78.1	179.6	209.4	279.1	463.3	431.1	270.4	249.5	273.5	284.4
	Asia	8.4	32.5	45.7	29.4	98.3	153.7	70.2	131.6	161.4	384.1	71.2	124.4	37.7	85.9	26.1	14.2
	Estados Unidos	10.8	10.3	6.0	11.9	26.1	8.4	17.3	22.2	19.9	9.4	51.0	24.3	28.9	20.2	43.8	19.0
	Japón		1.8	1.4	5.7	1.7	2.6	10.3	11.6	13.6	20.1	16.3	0.1	0.0	10.2	6.0	
	Unión europea	11.3	11.9	6.3	7.4	13.8	0.9	3.6	5.5	17.2	22.9	55.7	108.4	252.3	125.6	78.7	31.2
	Otros Países Desarrollados	0.0		5.6	2.0	2.5	0.0	0.2	0.2	4.3	14.0	16.2	26.7	12.1	10.0	13.8	14.2
	Otros países en Desarrollo												2.4	0.0			0.0
4- Bienes intermedios		354.1	378.4	392.1	490.3	945.6	608.1	724.5	583.1	866.5	1 203.9	1 508.9	1 717.2	1 076.5	1 078.9	1 240.0	932.8
	Africa	0.0	0.7	0.0	3.5	9.7	0.0	1.0	0.3	0.0	0.3	0.2	1.4	0.4	0.5	0.4	0.6
	América Latina	103.1	128.0	138.5	152.4	283.1	152.0	286.0	168.2	184.7	341.1	400.0	364.9	227.5	289.6	374.5	303.7
	Asia	2.0	9.9	7.8	11.6	18.0	5.9	1.9	5.8	14.0	44.6	41.8	68.7	23.6	23.9	37.1	27.2
	Estados Unidos	116.8	90.0	72.0	87.5	261.0	228.6	272.8	200.0	360.1	426.1	608.2	696.8	458.7	419.1	403.9	303.5
	Japón	10.2	13.1	15.4	6.7	19.4	26.9	14.8	24.4	41.6	51.6	52.9	84.3	41.0	32.2	68.1	36.7
	Unión europea	102.2	104.9	114.3	147.3	205.1	153.6	99.9	135.0	187.6	255.1	290.2	378.9	245.0	235.4	277.3	250.1
	Otros Países Desarrollados	18.7	26.1	39.1	66.0	126.5	29.0	41.4	45.8	71.4	82.4	89.8	93.4	59.7	66.4	73.6	65.9
	Otros países en Desarrollo	1.2	5.7	4.2	15.3	22.7	11.9	6.6	1.3	1.3	2.1	5.3	7.2	2.9	2.2	2.4	3.1
5- Bienes de capital		388.5	360.3	279.9	368.7	446.5	517.0	568.4	593.8	729.8	1 015.0	1 312.1	1 678.0	909.5	594.6	841.3	866.5
	Africa	0.0				0.0	0.0			3.1	0.1	0.0	4.2	0.0	0.0	0.0	0.6
	América Latina	17.2	19.4	33.0	69.5	101.1	100.3	111.5	99.5	122.9	148.1	195.0	296.3	112.3	64.5	97.1	106.0
	Asia	0.1	0.5	1.2	0.8	0.6	0.9	0.8	6.6	6.4	17.3	17.4	32.0	12.6	10.2	17.4	13.2
	Estados Unidos	189.2	149.7	73.0	75.5	112.3	187.9	202.2	185.3	227.3	318.0	447.8	540.6	289.2	190.9	236.8	284.1
	Japón	11.5	23.9	11.0	23.7	20.8	44.0	37.2	102.2	119.7	124.1	137.2	207.7	99.3	78.6	167.5	95.1
	Unión europea	147.8	152.0	148.6	152.5	182.9	158.7	194.3	178.0	213.1	338.0	418.6	481.1	335.3	196.2	274.0	312.8
	Otros Países Desarrollados	21.7	13.2	9.0	19.3	20.2	24.0	21.5	19.0	30.9	63.6	59.2	66.7	33.9	43.3	44.7	50.6
	Otros países en Desarrollo	1.0	1.3	4.1	27.5	8.5	1.1	0.7	1.6	1.0	4.1	4.7	5.4	1.3	0.6	1.8	2.4
6- Otros bienes		2.0	2.2	0.9	1.8	0.2	0.2	39.4	128.7	42.1	0.7	5.7	2.0	1.4	59.9	65.0	70.8
	Africa														0.3		0.0
	América Latina	0.2	0.2	0.3	1.2	0.0	0.1	0.6	2.6	0.8	0.2	0.2	0.3	0.1	2.6	6.4	5.7
	Asia								0.0	0.0	0.0	0.0	0.0		0.4	0.1	0.1
	Estados Unidos	0.6	0.1	0.1	0.4	0.1	0.1	2.5	13.3	15.7	0.2	4.8	1.0	0.6	14.5	11.6	13.9
	Japón		0.0			0.0		0.0	0.0	0.0	0.0	0.0	0.0		0.0	4.6	14.3
	Unión europea	1.1	1.4	0.5	0.3	0.1	0.1	0.7	0.6	0.9	0.2	0.2	0.4	0.7	30.0	29.6	31.5
	Otros Países Desarrollados	0.1	0.5	0.0	0.0			35.6	111.9	24.6	0.0	0.4	0.3	0.0	0.5	2.5	2.7
	Otros países en Desarrollo												0.0				0.0
TOTAL	930.4	978.9	937.2	1 098.7	1 907.3	1 527.2	1 637.4	2 001.0	2 531.0	3 944.7	4 943.8	6 111.1	3 463.9	2 753.6	3 189.7	2 742.2	

(1) La curva del "gran total" excede de los grupos mostrados debido a la existencia de un pequeño número de productos no clasificados

CHILE: IMPORTACIONES DE MERCANCÍAS (cont.)
(En millones de dólares)

GRUPOS DE PRODUCTOS	Destino	1986	1987	1988	1989	1990	1991	1992	1993	1994	1995	1996	1997	1998
1- Bienes de consumo		314.7	407.2	533.3	717.5	755.0	1 053.8	1 419.5	1 659.8	1 819.3	2 502.9	2 892.9	3 313.0	3 261.6
	Africa	0.0	0.2	0.2	0.4	0.1	0.1	0.3	0.3	0.3	2.0	1.5	2.3	3.1
	América Latina	80.8	100.2	146.5	182.8	205.8	281.2	353.2	410.7	460.2	664.5	857.2	1 091.2	1 053.8
	Asia	60.6	82.8	109.6	184.2	177.5	294.5	339.7	411.5	540.8	785.4	911.3	994.3	967.6
	Estados Unidos	37.6	44.6	60.1	87.0	106.9	145.8	225.1	267.0	285.3	406.8	411.7	459.1	412.6
	Japón	30.4	33.3	55.2	78.6	60.5	83.2	109.6	95.5	77.8	71.5	58.4	64.6	63.8
	Unión europea	94.5	124.6	138.3	156.1	159.6	194.2	262.2	310.1	328.0	428.3	496.7	542.3	592.0
	Otros Países Desarrollados	7.7	16.2	15.9	14.3	28.4	35.3	37.9	50.4	67.9	90.4	96.7	98.8	104.1
	Otros países en Desarrollo	1.0	1.8	2.5	4.4	8.4	8.8	11.4	13.3	9.7	9.1	11.9	7.4	11.0
2- Vehículos autorizados de pasajeros		32.2	84.8	140.8	312.2	208.7	282.3	527.3	480.7	442.7	741.9	862.0	915.1	689.2
	Africa	0.0	0.0	0.0	0.0	0.0	0.0	0.0	0.0	0.0	0.0	0.1	0.1	0.1
	América Latina	5.2	23.5	55.1	108.0	45.0	65.6	98.5	89.1	85.1	166.8	213.6	187.4	132.4
	Asia	0.6	2.4	4.0	10.1	3.0	4.2	35.7	101.1	84.4	176.5	218.3	224.0	158.5
	Estados Unidos	0.1	1.1	2.2	8.7	2.5	3.1	16.0	27.5	29.2	54.2	80.5	80.8	56.1
	Japón	22.2	41.5	59.2	143.7	119.6	157.5	264.7	150.1	123.1	179.6	197.7	269.9	242.0
	Unión europea	4.0	15.7	8.7	20.9	18.0	25.9	66.5	73.8	91.2	137.7	136.1	144.7	87.5
	Otros Países Desarrollados	0.0	0.0	0.1	0.2	0.0	0.0	0.0	0.8	2.7	7.0	4.4	6.1	11.0
	Otros países en Desarrollo	0.0	0.5	11.4	20.4	20.4	25.8	44.1	37.6	24.2	18.5	7.8	0.9	1.4
3- Combustibles		384.3	461.3	572.6	797.2	1 092.1	1 104.8	1 085.9	1 044.5	1 084.1	1 317.2	1 819.4	1 788.2	1 477.5
	Africa	83.5	108.7	166.6	257.3	493.9	392.1	511.1	521.7	247.0	236.1	342.0	264.0	165.2
	América Latina	181.5	211.1	274.0	311.5	431.9	474.2	354.6	263.9	643.4	795.9	1 039.0	1 072.6	930.7
	Asia	14.5	76.2	50.8	76.6	18.6	102.9	102.7	118.7	5.1	31.7	51.0	64.0	106.6
	Estados Unidos	28.1	15.9	26.7	87.5	41.0	47.5	31.5	35.0	55.1	77.2	149.7	148.2	56.0
	Japón	5.8	5.3	8.4	9.5	7.1	0.2	0.1	0.2	0.2	0.2	0.4	0.2	7.2
	Unión europea	51.8	24.3	28.3	18.0	42.2	36.2	44.7	34.2	65.8	77.0	124.2	97.6	73.3
	Otros Países Desarrollados	19.2	19.7	16.5	36.5	57.6	51.6	41.1	70.8	66.9	92.2	112.9	141.6	134.8
	Otros países en Desarrollo	0.0	0.0	1.2	0.0	0.0	0.0	0.0	0.4	0.1	0.0	0.0	0.0	3.5
4- Bienes intermedios		1 095.0	1 342.9	1 580.7	2 007.0	2 000.0	2 370.6	2 892.8	3 115.4	3 327.9	4 673.4	4 811.7	4 957.6	4 813.2
	Africa	2.2	2.2	3.9	3.5	4.5	0.4	1.8	3.6	2.8	4.7	4.2	2.4	0.5
	América Latina	326.8	388.1	520.6	698.7	690.6	818.7	1 053.9	1 049.9	1 161.7	1 722.0	1 803.0	1 925.7	1 835.6
	Asia	39.9	61.0	77.1	113.6	111.6	155.7	178.1	201.4	206.1	285.2	271.4	293.5	357.3
	Estados Unidos	287.4	342.3	415.2	465.3	458.6	608.4	674.5	774.5	799.8	1 237.0	1 163.3	1 156.5	1 068.7
	Japón	44.8	44.1	35.1	69.3	58.5	54.3	64.0	70.2	63.2	74.9	70.8	66.5	78.5
	Unión europea	305.1	389.5	402.0	522.3	529.5	554.2	684.4	737.8	780.3	1 020.0	1 049.9	1 133.7	1 056.8
	Otros Países Desarrollados	82.2	106.4	115.8	119.5	128.0	165.5	196.4	219.3	252.8	250.6	353.7	276.3	295.7
	Otros países en Desarrollo	3.2	5.3	5.8	8.5	14.5	8.2	9.2	21.5	14.0	39.4	51.2	58.9	71.6
5- Bienes de capital		1 039.4	1 419.9	1 800.9	2 529.1	2 871.9	2 521.9	3 371.9	4 052.4	4 298.0	5 460.6	6 197.2	6 886.8	6 676.3
	Africa	0.3	1.4	0.1	0.2	0.5	0.5	2.4	0.3	13.5	0.5	22.1	5.1	3.9
	América Latina	141.2	220.2	346.6	436.5	359.9	404.8	557.5	630.8	573.2	743.5	773.7	962.2	775.4
	Asia	23.2	46.8	57.7	96.1	86.9	114.5	163.1	226.0	251.5	347.4	415.5	468.7	467.6
	Estados Unidos	276.6	357.5	488.6	691.9	756.2	769.4	1 026.4	1 364.7	1 458.8	2 007.2	2 291.3	2 476.5	2 417.0
	Japón	179.5	241.4	204.1	388.6	279.5	295.2	439.9	448.6	634.8	562.0	515.2	513.3	511.4
	Unión europea	349.7	468.0	538.3	729.5	1 112.3	732.3	946.9	1 122.6	1 087.6	1 484.2	1 776.5	2 067.0	2 068.1
	Otros Países Desarrollados	61.6	72.3	139.5	157.0	235.6	156.8	143.6	205.0	194.9	272.8	339.7	354.0	351.3
	Otros países en Desarrollo	5.1	7.8	15.7	16.1	16.6	20.7	50.1	20.0	35.8	11.5	27.4	13.1	41.6
6- Otros bienes		47.9	76.0	100.6	129.7	91.2	115.6	154.0	180.9	167.0	192.6	211.2	234.6	147.7
	Africa	0.0	0.0	0.0	0.0	0.0	0.0	0.0	0.0	0.0	0.0	0.0	0.0	0.0
	América Latina	1.9	12.3	21.2	25.3	7.5	8.3	4.9	7.2	8.1	9.4	27.4	19.3	11.2
	Asia	0.4	0.4	1.0	0.3	1.2	0.8	0.9	0.4	2.0	1.3	0.7	1.2	1.5
	Estados Unidos	11.8	11.6	9.0	6.9	6.8	7.1	10.0	7.4	8.8	9.2	11.5	9.6	13.2
	Japón	13.8	21.5	29.8	47.3	43.2	55.3	86.4	118.1	108.1	124.6	107.2	140.1	91.7
	Unión europea	18.7	27.7	35.4	46.3	30.2	43.1	50.0	47.3	38.1	46.6	42.5	26.5	19.3
	Otros Países Desarrollados	1.2	2.4	4.2	3.3	1.7	0.4	1.5	0.2	1.2	1.2	5.3	1.0	1.9
	Otros países en Desarrollo	0.0	0.1	0.0	0.1	0.5	0.6	0.1	0.2	0.3	0.0	0.3	1.6	0.0
TOTAL		2 914.0	3 793.0	4 730.4	6 495.4	7 021.7	7 452.1	9 455.1	10 541.4	11 148.5	14 902.5	16 809.5	18 110.3	17 081.8

(1) La curva del "gran total" excede de los grupos mostrados debido a la existencia de un pequeño número de productos no clasificados

Fuente: CEPAL, sobre la base de estadísticas oficiales.

Cuadro A3-17
COLOMBIA: IMPORTACIONES DE MERCANCIAS
(En millones de dólares)

GRUPOS DE PRODUCTOS Destino	1970	1971	1972	1973	1974	1975	1976	1977	1978	1979	1980	1981	1982	1983	1984	1985
1- Bienes de consumo	66.1	61.9	64.2	90.9	123.2	110.8	130.9	190.5	224.1	241.6	370.8	401.4	390.5	344.2	258.0	207.0
Africa	0.0	0.0		0.0	0.0	0.0	0.0	0.0	0.0	0.0	0.0	0.0	0.0	0.4	0.0	0.1
América Latina	13.3	14.4	18.1	29.0	41.3	32.9	41.7	58.8	64.5	69.4	99.9	100.0	92.6	88.0	75.5	53.1
(Grupo Andino)	1.6	4.2	4.8	8.9	12.6	7.9	11.4	17.7	24.6	26.7	39.7	43.1	45.6	32.3	31.8	24.1
Asia	0.3	0.6	1.2	1.3	2.5	1.8	2.8	4.3	4.3	8.5	7.1	8.6	17.2	5.1	4.6	2.7
Estados Unidos	28.2	19.8	15.4	26.7	35.3	34.9	41.7	60.6	81.9	89.8	134.5	144.9	152.5	137.9	95.9	83.4
Japón	2.2	1.8	2.2	2.9	2.3	2.0	2.3	6.8	7.3	6.9	8.6	10.0	21.3	10.4	7.9	4.5
Unión europea	19.4	22.8	24.1	27.5	35.2	35.4	37.4	53.3	55.0	57.9	112.5	127.6	96.3	89.6	64.9	55.9
Otros Países Desarrollados	2.0	1.8	2.4	2.8	3.6	2.5	3.6	4.5	9.7	4.6	5.0	6.6	8.2	11.6	7.9	5.4
Otros países en Desarrollo	0.7	0.6	0.5	0.6	2.9	1.2	1.3	2.1	1.3	4.3	2.8	3.5	1.9	1.3	1.3	1.9
2- Veh. Aut. de pasajeros	29.6	30.8	35.4	48.3	59.1	54.1	64.3	80.2	115.6	125.5	182.8	197.0	244.3	150.9	109.1	99.9
Africa	0.0			0.0							0.1	0.0				
América Latina	0.1	0.1	0.1	3.0	6.1	4.6	3.7	5.0	6.6	6.9	8.9	12.9	19.9	17.9	10.4	10.6
(Grupo Andino)	0.0	0.0	0.0	0.0	0.1	0.1	0.1	0.1	0.1	0.2	0.2	0.2	0.1	0.4	0.6	0.8
Asia	0.0			0.0				0.0	0.0	0.0	0.1	1.7	4.6	0.1	0.0	0.0
Estados Unidos	7.9	8.7	7.5	7.2	11.8	15.6	13.5	11.1	19.7	16.6	36.2	18.9	12.0	7.2	3.5	3.3
Japón	7.2	7.5	6.3	8.7	7.9	8.9	17.5	31.2	46.1	48.5	66.0	97.3	130.9	80.6	58.1	47.3
Unión europea	12.6	12.4	17.9	24.6	28.5	19.4	25.3	27.3	33.5	42.7	53.1	49.1	56.7	36.5	28.8	33.9
Otros Países Desarrollados	0.0	0.0	0.0	0.0	0.0	0.2	0.1	0.0	0.2	0.8	1.2	0.1	0.5	5.3	4.2	0.4
Otros países en Desarrollo	1.7	2.0	3.6	4.6	4.8	5.5	4.3	5.5	9.4	10.0	17.2	16.8	19.7	3.4	4.1	4.4
3- Combustibles	3.4	5.3	2.9	3.5	3.0	14.5	39.9	136.3	204.5	322.3	562.8	724.2	656.8	641.4	466.3	482.9
Africa														0.0		
América Latina	1.0	0.9	0.7	1.6	0.7	3.1	33.5	102.3	150.4	175.7	244.8	508.2	469.1	460.3	369.2	366.8
(Grupo Andino)	0.5	0.3	0.3	0.6	0.6	0.7	33.2	89.1	98.4	90.2	181.8	378.8	342.8	420.5	291.6	238.6
Asia	0.1							0.0						0.1	0.0	
Estados Unidos	1.5	0.8	0.7	0.9	1.4	4.0	2.9	3.7	8.6	117.0	145.3	87.9	59.0	29.4	13.5	86.3
Japón				0.0	0.0	0.0	0.0	0.0	0.0	0.0			0.0	0.8	0.0	0.0
Unión europea	0.9	3.6	1.5	0.9	0.8	7.4	3.5	30.1	45.5	29.6	129.4	128.0	128.5	150.7	83.5	29.6
Otros Países Desarrollados	0.0	0.0	0.0	0.0	0.1	0.1	0.0	0.1	0.0	0.0	7.0	0.1	0.2	0.1	0.0	0.1
Otros países en Desarrollo				0.0				0.0	0.0		36.2					
4- Bienes intermedios	369.7	425.1	391.7	554.2	939.0	761.5	797.8	918.8	1 208.2	1 371.4	1 910.1	2 008.4	2 188.8	1 926.3	2 049.3	2 096.7
Africa	0.0	0.0		0.1	0.5	0.2	0.1	0.2	0.4	0.2	0.1	0.6	1.7	0.1	0.1	0.3
América Latina	61.4	76.5	65.6	77.1	133.7	107.4	119.3	154.0	231.6	287.8	346.7	455.4	492.8	398.2	466.4	447.3
(Grupo Andino)	26.3	29.6	20.8	31.4	53.6	48.4	44.0	61.1	95.0	123.4	135.3	168.3	200.1	155.2	213.3	157.4
Asia	2.4	3.4	3.1	6.1	11.6	5.5	9.7	12.9	18.5	18.7	24.1	26.8	31.8	17.5	22.6	21.0
Estados Unidos	158.5	163.2	143.9	235.5	380.1	314.5	344.6	355.1	432.2	523.5	837.7	778.0	811.5	807.7	828.7	772.8
Japón	27.5	38.7	41.6	56.4	102.6	95.3	84.8	108.3	147.4	147.1	188.9	206.2	241.0	183.4	172.7	258.1
Unión europea	82.1	102.9	90.7	126.8	210.1	165.9	161.4	197.3	251.7	256.6	331.6	368.8	388.2	341.2	375.5	437.2
Otros Países Desarrollados	27.9	33.1	41.2	45.0	86.1	66.8	68.3	77.2	103.0	106.3	136.8	137.2	185.4	152.7	151.8	127.9
Otros países en Desarrollo	9.8	7.3	5.7	7.1	14.2	5.9	9.4	13.8	23.5	31.1	43.8	35.2	35.6	25.4	31.1	32.0
5- Bienes de capital	365.3	386.6	355.8	358.0	454.7	544.2	620.9	690.5	932.3	1 097.4	1 598.2	1 810.0	1 941.2	1 843.7	1 520.5	1 145.6
Africa	0.0			0.2	0.0	0.1	0.1	0.4	0.0	0.4	0.1	0.0	0.0	0.1	0.0	0.0
América Latina	8.5	9.6	10.7	19.6	35.7	29.6	38.1	48.5	63.2	95.6	117.8	138.7	189.0	130.5	106.6	92.5
(Grupo Andino)	0.9	1.0	0.5	2.8	3.9	2.0	3.3	2.2	5.7	13.8	21.2	17.1	11.6	11.2	16.9	12.0
Asia	0.1	0.2	0.2	0.6	1.0	1.6	2.7	5.3	8.8	12.9	18.0	18.6	18.5	14.4	9.8	5.4
Estados Unidos	200.2	195.3	165.7	158.7	209.5	270.3	320.2	318.5	397.0	487.5	670.3	726.0	823.6	762.0	560.3	477.1
Japón	15.5	15.8	16.2	18.8	22.7	22.3	27.1	50.0	78.8	92.6	170.6	184.0	259.3	275.5	192.2	118.1
Unión europea	120.9	144.8	144.4	135.3	162.2	194.0	204.4	227.2	337.5	358.6	524.6	544.5	538.0	459.1	452.2	343.1
Otros Países Desarrollados	9.6	11.9	14.4	19.6	17.7	18.9	17.5	26.7	33.8	37.9	68.6	162.7	77.7	99.7	156.8	96.4
Otros países en Desarrollo	10.6	9.1	4.2	5.2	5.8	7.4	10.9	13.8	13.1	11.8	27.9	35.2	34.9	102.0	42.1	12.1
6- Otros bienes	2.2	7.3	3.2	4.6	14.8	4.7	53.4	7.6	9.0	16.0	27.2	51.2	38.3	65.1	88.3	98.0
Africa														0.0		
América Latina	0.1	0.0	0.1	0.1	0.2	0.1	0.1	0.5	1.1	0.8	1.6	0.4	5.9	10.4	18.6	2.0
(Grupo Andino)		0.0			0.0			0.2	0.2	0.2	0.3	0.0		0.4	0.3	0.5
Asia											0.2	4.1	3.4	2.7	6.5	9.0
Estados Unidos	1.0	2.4	0.8	1.5	2.2	1.4	1.6	2.9	3.3	5.8	9.4	28.3	18.5	24.1	33.1	33.4
Japón				0.0							0.0			0.8	0.4	0.6
Unión europea	1.2	4.9	2.4	2.9	12.4	3.2	51.7	4.1	4.6	9.4	15.9	17.3	9.7	17.5	17.2	21.2
Otros Países Desarrollados				0.0	0.0						0.1	1.1	0.7	0.8	2.1	7.8
Otros países en Desarrollo				0.0	0.0			0.0	0.0	0.0			0.1	0.1	0.0	0.0
TOTAL	836.4	917.0	853.1	1 059.4	1 593.8	1 489.9	1 707.2	2 023.8	2 693.7	3 174.1	4 651.9	5 192.1	5 459.9	4 972.1	4 492.2	4 130.4

COLOMBIA: IMPORTACIONES DE MERCANCÍAS (cont.)
(En millones de dólares)

GRUPOS DE PRODUCTOS Destino	1986	1987	1988	1989	1990	1991	1992	1993	1994	1995	1996	1997	1998	1999
1- Bienes de consumo	241.6	285.1	310.7	280.5	308.0	328.2	537.5	833.6	1 229.6	1 595.1	1 776.5	2 193.2	2 178.8	1 297.8
Africa	0.0	0.0	3.3	0.0	0.0	0.4	0.2	0.8	0.4	0.6	0.5	1.4	1.1	0.8
América Latina (Grupo Andino)	75.2	92.3	72.1	87.0	90.6	88.0	145.9	224.0	360.0	533.4	648.5	772.9	880.1	573.5
Asia	31.0	28.1	32.4	24.7	36.4	39.2	78.6	122.5	200.1	315.0	350.1	381.9	370.4	220.1
Estados Unidos	3.7	5.5	22.4	4.9	6.6	17.1	46.9	100.7	190.3	198.8	197.5	252.5	184.8	103.6
Japón	84.9	96.1	86.1	102.4	114.8	110.9	182.8	261.2	370.2	470.0	495.2	585.3	598.1	338.1
Unión europea	5.7	8.5	30.5	11.3	15.6	33.5	28.2	44.8	48.0	62.1	59.2	90.9	20.0	8.2
Otros Países Desarrollados	60.8	70.3	75.3	57.5	55.0	48.9	79.2	149.9	189.3	237.3	252.1	308.5	355.7	195.6
Otros países en Desarrollo	10.5	10.8	19.8	15.0	20.0	24.3	41.6	37.7	51.3	62.2	69.8	109.5	100.5	59.8
	0.8	0.9	0.8	0.8	1.4	0.8	1.8	9.7	3.3	3.1	3.6	3.4	6.0	0.5
2- Veh.Aut.de pasajeros	100.9	153.6	204.0	159.6	138.7	115.2	248.4	811.9	903.7	858.2	467.2	899.1	750.6	216.2
Africa	0.0	0.0	0.0	0.2	0.1	0.3	0.1	0.2	0.1	0.1	0.1	0.2	0.2	0.2
América Latina (Grupo Andino)	16.6	25.6	21.6	9.7	8.7	3.3	33.7	257.4	305.3	290.6	280.5	358.2	252.1	43.4
Asia	0.6	0.9	0.5	0.6	0.3	0.7	14.4	193.5	234.8	219.3	232.6	306.6	212.5	39.0
Estados Unidos	0.0	0.2	0.0	0.0	0.0	0.0	3.4	45.8	87.0	75.5	51.6	138.2	133.4	42.7
Japón	2.7	4.6	3.5	5.0	4.7	11.2	21.2	28.7	29.0	22.1	15.9	15.4	20.9	8.1
Unión europea	44.6	75.9	124.7	106.5	96.9	41.7	133.3	343.2	350.0	330.7	63.8	238.4	251.3	84.7
Otros Países Desarrollados	32.1	40.4	46.2	32.1	23.7	56.3	50.6	89.3	103.2	120.2	35.0	131.8	90.1	35.4
Otros países en Desarrollo	0.2	0.1	0.0	0.8	0.3	0.1	0.1	1.8	1.2	0.4	0.4	0.9	0.5	0.2
	4.7	6.8	8.0	5.5	4.2	2.3	5.8	44.9	26.2	18.3	19.9	16.1	0.3	0.3
3- Combustibles	143.6	110.0	179.2	233.0	329.8	287.8	348.8	368.0	307.4	376.6	351.9	438.6	302.8	176.7
Africa	0.0	0.0	0.0	7.6	0.0	0.0	0.0	0.0	0.0	0.0	10.8	0.0	0.0	0.3
América Latina (Grupo Andino)	75.4	62.9	151.4	171.1	188.2	192.8	254.7	332.5	272.6	307.9	197.4	258.0	192.4	142.9
Asia	16.2	7.4	47.4	64.3	87.3	83.2	56.9	174.0	153.2	202.0	159.0	224.5	186.9	138.0
Estados Unidos	37.4	10.9	21.7	29.8	14.7	61.6	18.7	25.5	17.4	33.0	93.3	153.4	27.9	25.3
Japón	0.0	0.2	0.0	0.0	0.0	0.1	0.1	0.2	0.1	0.3	0.3	0.3	0.6	0.9
Unión europea	30.7	11.7	5.9	19.9	105.2	33.0	75.1	6.5	10.8	33.7	48.9	15.1	81.5	7.0
Otros Países Desarrollados	0.1	0.1	0.1	0.1	8.2	0.3	0.0	0.1	0.2	0.2	0.2	0.8	0.1	0.1
Otros países en Desarrollo	0.1	0.1	0.1	4.5	13.4	0.0	0.0	2.9	1.1	0.0	0.0	0.0	0.0	0.0
4- Bienes intermedios	1 881.2	2 013.7	2 517.3	2 527.9	2 668.0	2 463.1	3 237.8	3 870.6	4 615.4	5 778.8	5 887.0	6 167.9	5 921.8	3 308.5
Africa	0.5	0.5	2.8	0.9	0.4	4.0	7.6	13.0	21.1	14.7	9.2	20.9	31.2	10.2
América Latina (Grupo Andino)	472.8	482.4	617.2	668.3	671.7	720.0	1 002.2	1 207.3	1 449.5	1 791.9	1 755.5	2 039.2	1 870.7	1 037.3
Asia	188.4	174.9	222.5	268.8	325.7	367.9	480.4	639.0	781.9	920.3	934.7	1 162.2	960.0	459.4
Estados Unidos	19.6	26.5	64.0	28.4	46.6	64.6	112.4	162.5	177.1	193.9	205.7	232.8	234.6	153.9
Japón	677.1	758.9	950.3	990.7	997.1	872.0	1 137.6	1 292.6	1 492.9	2 071.7	2 147.6	2 129.9	2 091.2	1 254.3
Unión europea	130.9	121.7	149.6	113.2	122.3	113.1	107.7	124.4	138.0	219.6	220.0	150.4	189.9	70.5
Otros Países Desarrollados	410.5	428.8	468.9	491.7	549.0	429.5	550.1	681.2	790.0	927.4	958.5	1 029.2	1 038.2	584.7
Otros países en Desarrollo	124.2	155.1	211.3	190.6	241.1	225.2	270.4	317.7	407.1	396.3	482.6	455.2	335.8	148.2
	45.2	39.4	52.4	43.9	38.6	29.3	33.5	68.9	82.0	117.3	69.3	72.2	82.3	26.5
5- Bienes de capital	1 386.4	1 516.6	1 686.9	1 689.2	1 956.1	1 610.7	2 251.5	3 817.4	4 822.0	5 171.2	4 811.9	5 598.9	5 382.8	2 617.9
Africa	0.1	2.9	0.0	0.2	1.0	0.1	0.8	2.5	0.9	0.2	0.2	1.8	2.0	0.0
América Latina (Grupo Andino)	113.9	132.9	129.7	168.4	148.5	111.2	144.3	338.1	416.0	483.7	451.1	513.3	718.7	461.2
Asia	12.0	15.9	19.2	23.3	23.5	25.2	39.5	138.4	186.5	177.7	149.0	145.3	217.6	94.4
Estados Unidos	13.9	12.1	42.7	24.5	27.5	40.2	72.9	156.5	212.8	275.7	260.8	302.0	251.9	112.3
Japón	556.0	584.3	643.6	663.0	810.9	598.1	1 008.5	1 649.2	1 908.6	2 070.4	2 062.3	2 525.0	2 360.7	1 239.8
Unión europea	167.6	178.9	305.2	237.9	253.9	279.8	314.4	583.5	605.9	617.8	385.5	471.4	382.9	157.6
Otros Países Desarrollados	436.8	452.1	502.5	450.4	596.8	459.1	602.1	932.6	1 330.9	1 259.6	1 339.4	1 352.3	1 385.0	548.3
Otros países en Desarrollo	76.4	138.3	43.2	122.3	99.3	79.9	71.4	92.1	266.9	340.1	233.3	225.8	197.1	62.8
	20.7	13.9	17.4	19.4	13.2	31.2	21.6	58.5	27.0	51.7	24.1	75.4	49.2	11.1
6- Otros bienes	97.9	148.3	106.4	119.6	187.3	161.0	57.4	134.5	49.1	62.1	44.9	66.5	83.3	32.8
Africa	0.0	0.0	0.0	0.0	1.0	0.0	0.0	0.0	0.0	0.0	0.0	0.0	0.0	0.0
América Latina (Grupo Andino)	3.9	2.6	3.8	2.2	7.2	3.2	1.1	55.5	0.6	6.0	2.3	3.9	2.1	0.6
Asia	0.4	0.4	2.4	1.6	0.1	0.4	0.1	0.1	0.0	0.1	0.1	0.0	0.1	0.0
Estados Unidos	10.3	36.4	13.5	63.7	82.3	14.7	14.2	40.0	13.8	11.9	15.5	31.2	9.5	3.6
Japón	31.1	59.6	49.8	14.6	36.9	82.0	25.3	17.3	16.3	22.6	10.4	18.9	25.0	5.8
Unión europea	0.7	1.0	1.1	1.0	7.4	37.1	0.0	0.0	0.0	0.1	0.1	0.0	0.0	0.0
Otros Países Desarrollados	35.9	42.1	23.1	15.2	16.6	17.4	12.5	3.3	2.4	8.2	6.1	5.0	14.7	20.3
Otros países en Desarrollo	1.5	3.1	2.6	10.7	5.5	5.6	4.1	18.0	15.9	8.5	6.1	7.3	17.6	1.9
	0.1	0.3	0.2	0.2	0.2	0.0	0.0	0.4	0.1	4.9	4.4	0.2	14.3	0.6
TOTAL	3 851.8	4 227.7	5 005.1	5 010.3	5 588.3	4 966.6	6 683.3	9 840.0	11 936.2	13 862.0	13 354.0	15 377.7	14 633.6	7 657.2

Fuente: CEPAL, sobre la base de estadísticas oficiales.

Cuadro A3-18
COSTA RICA: IMPORTACIONES DE MERCANCÍAS
(En millones de dólares)

GRUPOS DE PRODUCTOS Destino	1970	1971	1972	1973	1974	1975	1976	1977	1978	1979	1980	1981	1982	1983	1984	1985
1- Bienes de consumo	68.5	70.3	66.7	72.1	115.1	95.1	108.4	158.6	199.5	239.5	269.9	169.0	103.2	138.6	169.8	166.3
Africa	0.0	0.1	0.0	0.0	0.0	0.0	0.0	0.1	0.1	0.1	0.1	0.1	0.0	0.0	0.0	0.0
América Latina (MCCA)	34.1	37.9	38.2	39.4	65.5	54.2	67.5	90.6	112.4	127.4	144.8	85.8	52.0	71.4	85.7	74.7
Asia	30.5	33.9	33.2	31.8	47.0	46.3	49.7	72.7	91.0	101.2	103.3	58.7	38.4	52.5	56.6	50.0
Estados Unidos	1.0	0.8	0.6	0.7	1.8	1.0	0.9	2.2	3.3	5.8	7.6	3.8	2.2	5.6	8.5	10.3
Japón	14.7	13.0	11.1	12.2	21.5	15.6	18.0	26.0	39.6	45.8	49.4	31.3	27.4	28.0	32.1	33.8
Unión europea	3.8	3.6	2.6	2.4	3.1	2.3	3.4	6.8	8.4	19.4	24.5	19.2	4.3	6.4	8.0	8.8
Otros Países Desarrollados	11.2	11.4	10.5	11.3	13.2	12.5	14.4	24.1	28.3	32.3	33.5	23.1	13.7	21.6	26.5	29.1
Otros países en Desarrollo	2.2	2.1	2.3	2.9	3.3	2.8	3.6	8.1	6.3	7.8	8.7	4.7	2.2	3.2	4.3	4.8
	0.5	0.6	0.6	0.7	0.9	1.0	0.5	0.8	1.1	0.9	1.2	0.6	0.5	0.6	1.1	0.9
2- Veh. Aut. de pasajeros	9.5	12.6	10.9	14.1	22.5	19.5	32.7	41.1	51.2	55.1	39.5	13.4	1.7	3.3	9.3	16.1
Africa	0.0	0.2	0.3	0.4	0.6	0.2	0.8	1.0	1.1	0.5	0.4	0.1	0.1	0.1	0.1	0.0
América Latina (MCCA)	0.0	0.1	0.0	0.0	0.0	0.0	0.1	0.0	0.1	0.1	0.0	0.0	0.0	0.0	0.0	0.0
Asia	0.0	0.0	0.0	0.0	0.0	0.0	0.0	1.2	2.0	1.6	0.3	0.0	0.1	0.0	0.2	0.0
Estados Unidos	2.6	2.1	1.8	2.2	3.7	2.8	9.8	2.5	3.8	6.9	4.6	0.9	0.3	0.4	1.3	0.3
Japón	2.1	5.4	4.8	7.0	11.9	13.4	17.2	30.1	36.8	39.0	29.4	10.1	0.6	2.3	6.4	13.4
Unión europea	4.8	5.0	3.9	4.4	5.9	3.1	5.0	6.2	6.8	5.6	3.3	1.5	0.6	0.4	1.1	1.9
Otros Países Desarrollados	0.0	0.0	0.0	0.0	0.3	0.1	0.0	0.0	0.0	0.0	0.0	0.0	0.0	0.0	0.0	0.0
Otros países en Desarrollo	0.0	0.0	0.0	0.0	0.0	0.0	0.0	0.2	0.7	1.5	1.5	0.7	0.0	0.0	0.1	0.3
3- Combustibles	11.2	14.4	17.8	29.1	62.3	71.1	71.4	97.5	111.6	183.0	216.8	201.5	187.1	183.5	162.2	177.6
Africa	8.3	10.8	14.5	23.9	53.9	62.1	52.0	34.0	41.1	57.7	156.5	168.4	155.1	119.2	123.3	141.3
América Latina (MCCA)	0.6	0.7	0.9	1.0	1.1	1.7	1.1	1.1	0.9	1.4	3.1	2.3	1.7	0.3	0.2	0.2
Asia	0.1	0.0	0.0	0.0	0.0	0.0	0.0	0.0	0.0	0.0	1.9	0.0	0.2	0.1	0.2	0.2
Estados Unidos	1.4	1.3	1.5	1.6	2.7	2.9	3.7	4.7	4.8	6.7	9.1	7.6	11.4	17.1	14.6	18.4
Japón	0.1	0.1	0.0	0.0	0.0	0.1	0.1	0.0	0.0	0.0	0.0	0.0	0.0	0.0	0.1	0.0
Unión europea	1.4	2.3	1.7	3.2	5.7	5.8	15.6	58.7	65.6	118.6	49.3	25.5	20.5	47.0	24.0	17.6
Otros Países Desarrollados	0.0	0.0	0.0	0.0	0.0	0.0	0.0	0.0	0.0	0.0	0.0	0.0	0.0	0.0	0.0	0.1
Otros países en Desarrollo	0.0	0.0	0.0	0.0	0.0	0.0	0.0	0.0	0.0	0.0	0.0	0.0	0.0	0.0	0.0	0.1
4- Bienes intermedios	152.3	161.5	172.2	218.3	361.1	337.0	349.0	434.1	485.3	551.5	666.7	557.7	428.7	509.1	535.2	502.6
Africa	0.0	0.0	0.0	0.1	0.0	0.0	0.0	0.1	0.1	0.1	0.1	0.0	0.1	0.0	0.0	0.0
América Latina (MCCA)	43.9	47.3	53.8	63.1	89.6	93.2	104.0	126.1	148.5	153.5	174.3	142.5	115.0	120.1	124.4	109.8
Asia	35.3	39.5	41.9	46.2	61.0	61.0	77.7	86.0	101.7	102.2	103.0	84.8	68.6	61.0	54.8	40.0
Estados Unidos	0.9	2.6	0.7	1.1	3.8	2.8	2.2	2.1	2.6	5.9	6.3	15.7	8.7	11.6	13.9	15.8
Japón	56.2	56.0	62.8	86.6	144.9	138.9	139.6	172.7	185.5	224.8	300.0	259.0	218.1	258.5	254.8	231.0
Unión europea	15.4	19.4	20.5	18.2	34.4	27.8	35.2	47.5	52.1	55.7	60.4	27.4	15.2	25.9	30.7	36.6
Otros Países Desarrollados	29.9	27.3	24.3	37.3	62.3	52.7	46.8	62.7	75.7	83.3	87.8	82.1	53.6	68.2	83.2	86.3
Otros países en Desarrollo	5.6	8.2	9.2	9.9	22.4	17.7	18.6	17.2	17.8	24.6	33.5	28.2	16.3	22.1	24.4	21.2
	0.5	0.6	0.7	1.2	2.5	1.9	2.5	5.8	3.2	3.5	4.3	1.8	1.0	1.5	2.0	1.4
5- Bienes de capital	74.7	89.3	104.2	118.9	156.0	166.6	203.1	276.5	303.3	364.6	320.2	253.7	162.7	147.1	207.4	225.6
Africa	0.0	0.0	0.0	0.0	0.0	0.0	0.0	0.0	0.0	0.0	0.0	0.0	0.0	0.0	0.0	0.0
América Latina (MCCA)	4.0	4.1	5.5	10.3	11.0	12.8	15.6	21.2	32.3	37.3	28.0	17.9	14.7	17.0	19.2	16.5
Asia	2.2	2.5	3.3	3.9	3.9	4.4	5.6	6.5	7.2	6.7	8.1	3.8	2.4	5.2	2.6	2.0
Estados Unidos	0.1	0.1	0.2	0.2	0.6	0.5	1.1	2.3	3.5	4.8	5.7	3.6	14.9	5.2	8.5	10.0
Japón	35.4	40.8	45.6	56.1	74.7	77.2	93.6	132.4	135.2	140.7	137.1	96.9	57.6	67.9	90.6	91.8
Unión europea	7.2	10.9	12.1	13.4	21.8	17.7	32.2	51.0	59.2	58.8	56.7	61.3	16.7	17.7	36.7	45.3
Otros Países Desarrollados	26.4	31.0	39.1	35.4	42.1	50.1	52.0	61.8	69.1	114.7	83.7	70.3	56.0	36.6	48.0	58.0
Otros países en Desarrollo	1.2	2.2	1.4	1.7	3.3	3.6	6.1	6.8	3.5	7.7	7.8	3.2	1.7	2.0	3.2	2.7
	0.2	0.1	0.2	1.3	1.0	3.3	2.4	0.8	0.5	0.7	0.9	0.4	0.7	0.2	0.7	0.5
6- Otros bienes	0.2	1.2	0.7	0.4	0.7	0.5	0.8	1.9	4.4	2.7	2.6	3.8	1.6	1.0	2.3	0.8
Africa	0.0	0.0	0.1	0.1	0.3	0.1	0.1	0.1	0.2	0.3	0.2	0.3	0.1	0.2	0.6	0.2
América Latina (MCCA)	0.0	0.0	0.0	0.1	0.2	0.0	0.0	0.0	0.0	0.0	0.0	0.2	0.1	0.1	0.1	0.0
Asia	0.0	0.0	0.0	0.0	0.0	0.0	0.0	0.0	0.0	0.0	0.0	0.0	0.0	0.0	0.0	0.0
Estados Unidos	0.1	1.0	0.1	0.1	0.2	0.2	0.2	0.3	2.9	0.3	0.4	2.4	0.4	0.5	0.3	0.1
Japón	0.0	0.0	0.0	0.0	0.0	0.0	0.0	0.0	0.0	0.0	0.0	0.0	0.0	0.0	0.0	0.0
Unión europea	0.1	0.2	0.5	0.1	0.2	0.2	0.4	0.7	0.6	2.1	1.3	1.2	1.0	0.2	1.1	0.4
Otros Países Desarrollados	0.0	0.0	0.0	0.0	0.0	0.0	0.1	0.9	0.7	0.0	0.6	0.1	0.0	0.0	0.4	0.4
Otros países en Desarrollo	0.0	0.0	0.0	0.0	0.0	0.0	0.0	0.0	0.0	0.0	0.0	0.0	0.0	0.0	0.0	0.0
TOTAL	316.3	349.4	372.5	452.9	717.7	689.8	765.4	1 009.8	1 155.4	1 396.5	1 515.6	1 199.1	885.1	982.5	1 086.2	1 089.0

COSTA RICA: IMPORTACIONES DE MERCANCÍAS (cont.)
(En millones de dólares)

GRUPOS DE PRODUCTOS	Destino	1986	1987	1988	1989	1990	1991	1992	1993	1994	1995	1996	1997	1998
1- Bienes de consumo		185.2	210.7	220.4	280.8	304.3	298.6	412.9	542.6	631.3	617.6	688.7	1 018.7	1 531.2
	Africa	0.0	0.0	0.0	0.3	0.1	0.0	0.1	0.2	0.1	0.4	0.4	0.4	0.5
	América Latina (MCCA)	82.2	87.5	92.5	110.4	114.8	115.0	140.2	168.0	217.9	258.1	314.4	358.7	394.8
	Asia	55.5	55.0	57.8	68.5	73.6	72.3	86.8	98.9	111.5	117.5	123.5	138.5	156.9
	Estados Unidos	13.9	22.1	22.1	24.8	30.5	29.2	43.2	64.1	78.9	65.0	60.4	90.5	118.4
	Japón	35.8	40.1	52.4	73.2	78.2	82.0	126.2	182.3	209.7	188.9	210.4	438.5	846.4
	Unión europea	11.7	10.9	8.2	10.0	9.2	8.0	11.6	12.7	14.0	12.1	11.6	15.1	17.5
	Otros Países Desarrollados	30.8	34.6	32.3	42.9	47.1	42.3	57.0	68.4	78.7	73.1	71.8	84.4	118.3
	Otros países en Desarrollo	5.2	5.3	4.7	7.5	6.3	6.4	8.2	11.1	12.7	10.8	16.3	23.8	30.1
	Otros países en Desarrollo	1.1	1.3	1.1	0.9	0.9	0.7	0.6	1.4	0.8	0.6	1.0	0.4	0.6
2- Veh. Aut. de pasajeros		18.1			39.6	49.2	33.1	138.5	155.9	131.5	82.4	183.1	261.8	383.8
	Africa						0.0			0.1	0.0	0.0	0.2	0.1
	América Latina (MCCA)	0.4			4.1	4.3	1.4	9.8	18.6	3.7	6.1	8.0	9.3	11.9
	Asia	0.0			0.0	0.0	0.0	0.1	0.1	0.1	0.5	0.4	0.4	0.3
	Estados Unidos	0.1			1.2	0.4	0.3	7.3	8.3	8.7	4.9	6.9	17.3	34.6
	Japón	0.6			3.4	8.8	4.9	59.5	67.7	63.3	39.3	99.2	89.3	101.2
	Unión europea	14.5			26.6	30.4	24.9	54.5	49.6	40.5	24.3	54.0	117.9	195.9
	Otros Países Desarrollados	2.3			3.4	3.9	1.3	6.5	11.0	14.4	6.8	14.5	19.7	24.4
	Otros países en Desarrollo	0.0			0.0	0.1	0.1	0.2	0.2	0.6	0.9	0.5	7.3	15.5
	Otros países en Desarrollo	0.2			0.7	1.2	0.3	0.6	0.5	0.3	0.1	0.0	0.1	0.2
3- Combustibles		117.1	139.0	134.2	164.2	216.5	206.9	240.1	245.5	268.4	270.5	332.5	328.3	267.8
	Africa										0.0		0.0	0.0
	América Latina (MCCA)	89.5	118.8	118.2	130.6	158.2	135.3	164.9	171.7	211.9	226.7	290.3	264.5	183.0
	Asia	0.2	2.7	3.4	3.5	6.1	2.7	0.3	0.2	0.5	1.6	3.4	3.7	3.8
	Estados Unidos	0.0	0.0	0.1	0.0	0.1	0.0	0.0	0.0	0.0	0.0	0.1	0.1	0.1
	Japón	22.6	19.0	14.9	29.6	57.0	70.7	73.9	72.0	53.4	41.9	34.5	55.9	79.7
	Unión europea	0.0	0.0	0.0	0.0	0.0	0.0	0.0	0.5	0.0	0.0	0.0	0.1	0.0
	Otros Países Desarrollados	4.9	0.9	0.9	3.9	1.2	0.7	1.0	0.8	2.3	1.5	7.3	7.4	3.0
	Otros países en Desarrollo	0.2	0.1	0.1	0.0	0.0	0.1	0.2	0.5	0.8	0.4	0.2	0.3	2.0
	Otros países en Desarrollo				0.0	0.0						0.0		
4- Bienes intermedios		523.3	624.1	697.7	840.6	876.4	891.6	1 046.5	1 147.7	1 233.4	1 430.4	1 492.7	1 761.4	1 917.9
	Africa	0.0	0.1	0.0	0.0	0.1	0.4	0.0	0.2	0.6	1.1	0.6	0.4	0.4
	América Latina (MCCA)	120.0	141.2	182.3	230.3	222.0	240.0	289.1	314.6	362.2	404.0	417.6	499.1	503.7
	Asia	45.8	54.5	52.0	58.4	61.4	69.4	84.9	95.1	106.4	104.1	107.1	135.0	130.0
	Estados Unidos	21.7	29.8	32.1	40.6	41.7	41.6	50.8	56.3	35.5	40.4	40.2	78.9	94.3
	Japón	229.9	292.7	339.4	417.2	430.5	451.2	512.8	556.9	616.6	735.1	792.6	885.4	978.8
	Unión europea	26.4	16.2	12.4	13.3	11.0	10.4	19.0	17.0	16.4	15.6	16.3	10.2	21.6
	Otros Países Desarrollados	98.0	108.4	100.2	104.6	125.2	105.3	127.3	149.3	140.3	173.9	156.0	190.7	219.7
	Otros países en Desarrollo	25.0	32.5	28.0	26.7	34.9	34.8	37.5	38.3	40.9	39.1	49.0	55.9	57.6
	Otros países en Desarrollo	1.4	1.7	2.1	5.3	6.3	2.7	5.1	8.8	18.6	21.0	19.0	38.6	40.1
5- Bienes de capital		285.5	379.9	334.6	370.7	485.2	408.9	574.5	749.8	724.7	762.8	733.0	1 100.3	2 088.8
	Africa				0.0		0.0		0.0	0.0	0.0	0.1	0.1	0.2
	América Latina (MCCA)	26.8	37.5	45.5	33.2	42.6	40.2	53.8	75.0	85.8	101.5	91.6	114.5	142.5
	Asia	2.6	2.6	3.0	3.9	4.0	3.7	5.0	6.6	8.7	7.9	12.2	18.9	19.9
	Estados Unidos	15.7	27.0	24.2	25.5	30.9	25.9	37.5	52.7	43.5	39.1	42.3	76.3	97.3
	Japón	116.8	149.2	130.4	170.3	212.1	203.8	291.6	343.5	375.8	416.4	395.7	636.4	1 442.7
	Unión europea	66.7	87.9	72.5	62.3	103.9	66.6	77.3	137.6	94.8	70.7	63.6	96.7	150.1
	Otros Países Desarrollados	53.4	67.9	52.9	67.7	85.8	60.1	101.2	125.5	105.5	117.7	129.3	154.2	229.6
	Otros países en Desarrollo	4.7	5.5	6.4	5.1	7.2	9.6	8.4	10.8	17.2	14.6	9.2	18.5	24.8
	Otros países en Desarrollo	0.4	2.9	2.2	5.7	1.3	1.4	1.2	1.1	1.5	2.6	0.8	1.4	1.2
6- Otros bienes		15.6	23.9	15.0	291.4	346.8	391.6	371.4	90.3	27.5	33.3	20.2	30.5	36.0
	Africa				0.0	0.0	0.1	0.0		0.0	0.0		0.1	
	América Latina (MCCA)	1.3	3.3	2.5	15.5	11.1	13.2	9.0	2.4	1.0	0.6	1.2	0.8	0.4
	Asia	0.4	0.4	0.2	1.8	1.9	2.6	2.2	0.9	0.2	0.1	0.4	0.1	0.0
	Estados Unidos	0.2	0.4	0.2	8.5	12.0	17.8	18.2	0.2	0.5	0.2	0.6	0.1	0.2
	Japón	4.2	11.9	7.2	244.4	292.2	334.4	321.2	83.1	21.7	30.6	17.0	29.1	34.1
	Unión europea	1.6	2.0	0.8	9.6	9.1	8.6	6.4	0.5	0.7	0.1	0.0		
	Otros Países Desarrollados	6.8	5.8	3.9	9.9	17.1	14.3	13.2	2.5	2.6	1.2	0.5	0.1	1.0
	Otros países en Desarrollo	1.4	0.4	0.5	1.7	3.4	2.1	2.8	1.3	0.9	0.6	0.9	0.4	0.3
	Otros países en Desarrollo	0.1	0.1	0.1	0.4	0.5	0.2	0.2	0.2	0.0	0.0	0.0	0.0	0.0
TOTAL		1 147.2	1 380.0	1 404.4	1 990.3	2 281.9	2 234.3	2 788.8	2 938.2	3 023.7	3 204.7	3 458.4	4 509.7	6 235.8

Fuente: CEPAL, sobre la base de estadísticas oficiales.

Cuadro A3-19
ECUADOR: IMPORTACIONES DE MERCANCÍAS
(En millones de dólares)

GRUPOS DE PRODUCTOS	Destino	1970	1971	1972	1973	1974	1975	1976	1977	1978	1979	1980	1981	1982	1983	1984	1985	
1- Bienes de consumo		30.5	36.4	41.9	56.1	81.2	114.2	103.9	122.9	171.0	167.7	197.5	168.0	183.3	147.7	131.6	121.6	
	Africa	0.0	0.0	0.0	0.1	0.0	0.0	0.0	0.0	0.0	0.0	0.0	0.0	0.0	0.0	0.0	0.0	0.0
	América Latina (Grupo Andino)	3.2	4.7	7.7	11.7	18.6	22.9	25.1	27.3	41.4	41.4	41.0	43.2	40.1	45.4	39.4	29.6	
	Asia	2.1	3.3	4.8	6.5	9.3	11.7	12.3	12.7	17.7	24.9	23.9	20.7	15.7	13.8	18.3	15.4	
	Estados Unidos	0.7	0.9	0.8	1.9	4.1	7.2	5.3	9.2	12.3	10.4	18.0	10.3	18.5	9.9	12.7	7.4	
	Japón	9.2	10.9	10.6	12.4	19.7	33.7	27.3	30.4	47.7	48.0	47.7	50.8	40.2	29.3	22.2	17.5	
	Unión europea	3.6	4.1	3.5	4.6	7.9	11.0	8.9	12.4	13.9	10.7	15.2	11.3	14.8	6.6	3.9	5.4	
	Otros Países Desarrollados	11.0	13.0	15.8	21.5	25.3	32.5	30.3	34.5	45.9	46.8	60.9	40.7	50.8	38.2	36.6	44.2	
	Otros países en Desarrollo	2.2	2.2	2.6	3.3	4.8	5.9	6.4	8.5	7.5	9.3	12.0	10.8	17.1	17.1	15.8	16.3	
		0.5	0.6	0.7	0.7	0.7	0.9	0.6	0.6	2.0	1.0	2.6	0.9	1.8	1.1	0.9	1.2	
2- Veh. Aut. de pasajeros		5.3	4.9	6.3	12.0	24.7	31.1	12.0	27.3	44.0	47.2	55.3	33.0	39.1	52.7	41.7	30.4	
	Africa	0.0	0.0	0.1	1.3	2.6	2.8	0.2	1.3	1.6	2.3	4.6	2.8	8.7	7.7	6.6	7.6	
	América Latina (Grupo Andino)	0.0	0.0	0.0	0.0	0.0	0.0	0.0	0.1	0.1	0.1	0.1	0.0	0.1	0.1	0.1	0.0	
	Asia	0.0	0.0	0.0	0.0	0.0	0.0	0.0	0.2	0.6	1.0	0.9	0.4	0.0	0.0	0.0	0.0	
	Estados Unidos	0.8	0.8	1.0	1.7	3.6	6.2	4.6	8.7	15.4	20.2	15.6	8.6	9.8	5.7	4.2	1.4	
	Japón	1.7	1.6	2.0	3.9	7.8	11.8	4.3	8.7	13.3	11.5	17.1	9.5	15.5	30.4	24.7	19.1	
	Unión europea	2.5	2.4	3.1	4.5	9.5	8.3	2.7	7.3	11.9	9.1	9.5	6.1	1.9	7.0	5.5	2.3	
	Otros Países Desarrollados	0.0	0.0	0.0	0.0	0.0	0.0	0.0	0.1	0.0	0.1	0.0	0.2	0.0	0.0	0.0	0.0	
	Otros países en Desarrollo	0.2	0.0	0.1	0.5	1.2	1.9	0.2	1.0	1.2	3.1	7.5	5.4	3.2	1.9	0.7	0.0	
		16.5	27.5	20.5	11.1	29.6	18.3	9.1	7.0	9.9	11.3	219.5	246.6	23.1	21.2	195.1	239.6	
3- Combustibles		14.1	24.8	18.3	8.2	23.7	13.3	1.4	2.2	3.5	4.3	46.9	63.3	3.6	3.3	100.5	134.3	
	Africa	0.0	0.0	0.0	0.0	0.0	0.0	0.0	0.0	0.0	0.0	0.0	0.0	0.0	0.0	0.0	0.0	
	América Latina (Grupo Andino)	14.1	24.8	18.3	8.2	21.4	11.7	1.4	2.2	3.5	4.3	24.0	8.9	2.7	0.6	0.7	69.4	
	Asia	0.0	0.0	0.0	0.0	0.0	0.0	0.0	0.0	0.0	0.0	14.6	26.6	0.2	0.1	0.1	0.1	
	Estados Unidos	1.1	1.0	0.7	1.2	1.4	2.1	2.1	2.2	2.6	2.9	6.3	1.5	3.4	2.5	76.9	67.9	
	Japón	0.0	0.0	0.0	0.0	0.0	0.0	0.0	0.0	0.0	0.0	1.5	0.0	0.1	0.0	0.0	0.0	
	Unión europea	1.3	1.8	1.5	1.7	4.4	2.9	5.6	2.6	3.8	4.0	139.1	155.3	15.8	15.2	17.5	25.2	
	Otros Países Desarrollados	0.0	0.0	0.0	0.0	0.0	0.0	0.0	0.0	0.0	0.0	11.1	0.0	0.0	0.0	0.0	0.0	
	Otros países en Desarrollo	0.0	0.0	0.0	0.0	0.0	0.0	0.0	0.0	0.0	0.0	0.0	0.0	0.0	0.0	0.0	0.0	
		130.8	150.5	127.4	168.0	299.1	390.7	387.0	452.1	528.1	576.1	851.5	599.1	748.2	765.2	800.3	863.8	
4- Bienes intermedios		0.0	0.0	0.0	0.1	0.1	0.2	0.0	0.0	0.0	0.1	0.3	0.4	0.2	0.5	0.0	0.4	
	Africa	15.1	18.0	18.6	28.9	47.1	53.0	64.3	75.6	81.7	96.6	135.7	106.8	132.6	181.1	196.8	211.6	
	América Latina (Grupo Andino)	7.3	8.4	9.6	16.8	21.5	24.5	30.1	35.6	38.8	48.6	80.1	64.1	62.0	78.1	48.3	45.7	
	Asia	0.9	2.6	3.0	4.0	5.6	5.2	11.3	14.1	12.9	13.4	30.8	13.3	23.4	19.1	20.4	15.9	
	Estados Unidos	61.1	57.9	47.1	56.6	112.7	147.0	140.2	161.2	183.3	223.4	363.1	252.2	286.8	289.1	323.5	340.3	
	Japón	11.7	31.6	18.8	21.4	39.0	66.3	78.5	79.4	85.6	56.1	79.7	48.7	62.8	52.7	44.0	48.8	
	Unión europea	33.6	32.6	29.8	43.7	72.5	89.8	63.5	79.6	111.9	120.6	143.3	108.5	158.6	148.1	143.8	172.3	
	Otros Países Desarrollados	5.1	4.9	6.5	8.7	13.4	20.6	18.5	30.6	43.0	58.0	86.0	61.3	76.5	60.2	58.2	66.2	
	Otros países en Desarrollo	3.0	2.3	3.1	3.7	6.9	6.7	5.1	10.2	8.6	7.9	12.7	7.0	7.4	13.0	13.2	8.3	
		87.7	114.4	126.7	147.9	238.2	422.7	422.9	544.3	712.7	761.0	914.7	854.5	740.6	506.4	452.4	550.1	
5- Bienes de capital		2.8	3.6	4.6	8.2	18.1	32.5	26.8	38.5	47.9	75.4	57.5	67.0	52.2	35.2	49.5	57.9	
	Africa	0.0	0.0	0.0	0.0	0.0	0.0	0.0	0.0	0.0	0.0	0.0	0.0	0.0	0.0	0.0	0.0	
	América Latina (Grupo Andino)	2.2	2.0	2.0	4.1	6.2	8.4	6.6	9.9	14.4	19.4	11.0	13.8	15.4	8.6	9.4	9.7	
	Asia	0.2	0.1	0.2	0.4	0.8	2.6	3.3	4.1	6.6	7.7	16.9	31.7	28.0	16.9	14.6	15.4	
	Estados Unidos	46.0	58.1	61.0	61.8	105.1	192.2	189.3	239.2	298.7	301.4	366.6	373.2	315.8	216.7	199.2	191.3	
	Japón	8.5	13.9	15.1	24.6	33.7	59.6	68.4	118.6	128.9	102.8	153.4	162.6	145.2	50.4	48.1	115.8	
	Unión europea	26.0	33.1	40.4	49.5	73.9	123.0	116.1	124.2	175.8	204.2	221.3	175.9	176.4	158.9	114.9	138.7	
	Otros Países Desarrollados	2.5	2.2	4.0	2.7	4.5	10.1	14.0	15.7	38.7	20.9	70.0	39.6	17.3	16.9	18.8	14.2	
	Otros países en Desarrollo	1.6	3.0	1.4	0.6	1.5	2.8	4.8	3.9	15.8	36.8	29.0	4.4	5.0	9.2	5.5	11.2	
		0.3	3.1	1.4	0.5	1.0	5.6	15.3	10.4	29.2	24.7	5.6	4.8	1.6	13.0	10.3	2.4	
6- Otros bienes		0.0	0.0	0.0	0.0	0.0	0.1	0.1	0.0	0.4	0.1	0.0	0.3	0.2	0.5	0.2	0.0	
	Africa	0.0	0.0	0.0	0.0	0.0	0.0	0.0	0.0	0.0	0.0	0.0	0.0	0.1	0.0	0.0	0.0	
	América Latina (Grupo Andino)	0.0	0.0	0.0	0.0	0.0	0.0	0.0	0.0	0.0	0.0	0.0	0.0	0.0	0.0	0.0	0.0	
	Asia	0.0	0.0	0.0	0.0	0.0	0.0	0.0	0.0	0.0	0.0	0.0	0.0	0.0	0.0	0.0	0.0	
	Estados Unidos	0.0	0.0	0.1	0.0	0.1	4.4	14.8	9.2	27.6	22.6	1.2	2.2	0.5	1.5	1.5	0.0	
	Japón	0.0	0.0	0.0	0.0	0.0	0.0	0.0	0.0	0.0	0.0	0.0	0.0	0.0	0.0	0.0	0.0	
	Unión europea	0.3	3.1	1.3	0.5	0.9	1.1	0.4	1.1	1.3	2.0	4.3	2.3	0.9	6.4	8.4	2.3	
	Otros Países Desarrollados	0.0	0.0	0.0	0.0	0.0	0.0	0.0	0.0	0.0	0.0	0.0	0.0	0.0	4.4	0.2	0.0	
	Otros países en Desarrollo	0.0	0.0	0.0	0.0	0.0	0.0	0.0	0.0	0.0	0.0	0.0	0.0	0.0	0.0	0.0	0.0	
	TOTAL		272.5	338.5	327.7	396.5	677.3	985.9	957.5	1 187.8	1 503.3	1 598.9	2 252.4	1 917.7	1 757.6	1 506.3	1 631.4	1 808.1

ECUADOR: IMPORTACIONES DE MERCANCÍAS (cont.)
(En millones de dólares)

GRUPOS DE PRODUCTOS	Destino	1986	1987	1988	1989	1990	1991	1992	1993	1994	1995	1996	1997	1998	1999
1- Bienes de consumo		149.0	174.9	137.5	170.1	168.6	257.6	332.6	350.0	505.3	624.7	663.1	887.0	1 048.9	231.1
	Africa					0.0	0.0	0.1	0.1	0.1	0.5	0.3	1.3	1.4	0.1
	América Latina (Grupo Andino)	31.7	41.3	34.4	42.7	52.9	71.6	74.7	122.4	218.7	302.2	349.0	483.2	614.0	126.7
	Asia	11.2	13.8	8.7	6.8	13.4	17.7	24.6	53.1	128.6	162.0	153.9	228.3	306.9	60.8
	Estados Unidos	11.4	14.5	12.6	12.2	14.3	22.0	27.4	19.7	41.5	61.6	55.2	82.2	89.9	19.7
	Japón	23.3	24.5	26.2	42.3	32.7	51.7	63.6	86.8	123.1	137.8	143.2	184.3	193.8	47.6
	Unión europea	9.0	9.8	5.5	3.6	6.8	4.9	5.2	9.9	6.8	8.4	2.9	2.9	5.3	1.2
	Otros Países Desarrollados	49.9	54.6	38.5	44.1	40.3	74.3	143.8	92.7	87.8	83.6	83.1	98.0	108.2	26.5
	Otros países en Desarrollo	22.3	27.9	18.4	24.1	19.8	31.8	14.0	17.3	21.3	27.3	28.0	29.5	32.4	8.8
		1.4	2.2	2.0	0.9	1.7	1.3	3.8	1.0	1.8	0.4	0.6	1.2	1.1	0.2
2- Veh. Aut. de pasajeros		70.9	93.1	73.6	58.2	37.2	74.4	209.9	266.1	418.4	294.2	218.1	242.8	295.5	35.1
	Africa							0.6		0.0	0.0	0.7		0.2	
	América Latina (Grupo Andino)	12.6	14.4	14.1	13.1	8.0	19.0	13.3	51.7	144.9	103.8	80.5	84.6	82.4	8.9
	Asia	0.0	0.1	0.4	0.1	0.0	1.1	0.7	12.7	58.0	59.8	34.8	56.5	48.0	4.8
	Estados Unidos	2.5	1.8	0.8	0.2	0.2	0.2	3.0	17.0	62.4	43.4	24.4	17.1	26.3	2.2
	Japón	6.6	8.9	8.4	2.6	0.4	1.1	36.7	26.5	21.9	19.4	27.0	23.3	21.7	5.1
	Unión europea	42.1	60.6	47.5	40.8	28.6	53.9	136.6	156.6	158.5	92.0	68.2	103.2	143.6	13.3
	Otros Países Desarrollados	6.4	6.9	2.5	1.1	0.1	0.2	13.7	11.6	21.1	30.5	14.8	12.7	17.5	4.7
	Otros países en Desarrollo	0.1	0.0	0.0	0.3				0.1	0.3	0.4	1.0	0.1	0.3	
		0.5	0.5	0.3	0.0			6.0	2.6	9.3	1.8	1.4	1.7	2.8	0.8
3- Combustibles		108.5	26.7	58.6	75.8	34.7	21.0	11.9	38.4	104.0	244.0	160.3	400.3	269.8	76.0
	Africa	4.3			15.2					12.9	15.5		71.0	43.4	
	América Latina (Grupo Andino)	43.4	6.6	25.7	14.9	8.8	0.6	1.9	13.5	45.7	117.4	92.7	205.7	113.6	38.8
	Asia	19.6	6.1	8.6	1.9	3.0	0.4	1.8	5.1	17.8	91.3	28.0	98.8	55.6	22.8
	Estados Unidos	0.1	0.2	0.1	0.1	0.1	0.1	0.0	0.1	10.7	16.2	9.7	10.9	8.5	
	Japón	19.2	9.1	10.6	27.5	9.1	2.8	2.1	3.1	19.0	61.2	46.4	90.9	93.2	22.4
	Unión europea	0.1	0.1	0.1	0.0	0.0	0.0	0.3	0.1	0.0	0.0	0.0	0.0	0.0	0.0
	Otros Países Desarrollados	21.7	10.7	6.6	13.1	16.5	17.2	6.9	21.3	15.6	28.7	11.3	20.8	7.1	3.7
	Otros países en Desarrollo	2.9	0.0	4.9	4.6	0.2	0.2	0.6	0.1	0.1	4.9	0.1	0.9	3.8	11.2
					0.4				0.2						
4- Bienes intermedios		815.6	874.8	788.9	935.6	906.5	1 069.6	935.1	862.2	1 228.7	1 629.3	1 570.1	1 917.2	2 086.7	585.3
	Africa	0.1	0.1	0.4	0.2	0.1	0.3	0.0	1.9	2.5	0.7	0.5	0.6	1.2	0.1
	América Latina (Grupo Andino)	179.9	192.4	189.4	249.9	267.7	328.3	316.0	244.4	449.6	572.5	585.9	715.6	798.6	221.1
	Asia	52.4	48.3	50.5	67.0	84.9	135.3	108.3	82.3	212.0	299.5	311.0	435.5	433.1	129.2
	Estados Unidos	23.5	36.0	44.4	24.9	22.1	47.8	23.2	30.4	43.1	54.0	55.6	93.6	110.7	32.8
	Japón	280.6	297.1	287.1	355.6	330.7	373.0	324.5	328.0	326.7	515.4	510.2	612.8	637.3	190.5
	Unión europea	54.8	69.8	28.6	22.4	19.9	18.2	15.5	12.7	17.5	16.0	11.8	16.7	52.3	5.8
	Otros Países Desarrollados	198.0	198.5	174.6	188.3	184.8	193.8	167.6	173.3	273.4	277.3	271.5	320.8	281.4	75.8
	Otros países en Desarrollo	58.9	63.2	58.9	83.3	69.1	91.2	81.4	48.7	85.9	99.9	72.5	79.1	106.6	22.8
		19.5	6.3	5.2	9.4	12.1	16.0	6.8	22.6	29.8	14.9	45.8	72.8	90.6	35.7
5- Bienes de capital		656.6	713.6	646.4	608.3	649.3	903.3	924.5	1 016.1	1 341.1	1 392.8	1 103.1	1 485.4	1 850.7	447.4
	Africa	0.0	0.1			0.0	0.5	0.9	0.1	0.1	0.5	0.4	0.5	0.4	0.3
	América Latina (Grupo Andino)	66.3	67.9	58.2	97.6	75.7	88.8	108.4	94.4	228.2	244.9	173.4	243.4	310.9	74.3
	Asia	7.7	10.0	9.7	17.1	17.4	17.7	23.5	26.5	89.0	87.3	59.8	89.3	120.5	24.9
	Estados Unidos	26.8	62.6	24.8	27.4	27.5	43.1	36.3	47.1	82.6	82.5	56.3	77.3	85.7	17.6
	Japón	216.9	208.2	234.8	200.7	214.2	313.5	359.9	364.4	449.4	553.8	444.3	597.9	727.4	197.9
	Unión europea	144.3	142.1	156.7	85.8	115.2	156.0	169.2	165.4	332.0	244.8	126.9	167.2	280.1	62.4
	Otros Países Desarrollados	172.2	211.2	151.0	165.7	191.8	260.0	222.9	324.3	219.1	241.8	280.1	373.2	412.4	85.6
	Otros países en Desarrollo	24.9	15.5	10.2	9.1	17.0	17.3	16.7	14.3	23.2	14.8	14.4	21.1	28.1	7.7
		5.1	5.9	10.6	21.7	7.8	23.6	10.0	5.9	6.3	2.2	1.3	2.3	3.3	0.9
6- Otros bienes		4.8	7.4	8.2	11.4	6.5	1.5	2.0	19.0	18.2	2.9	5.7	9.3	8.5	1.1
	Africa										0.0	0.0	0.0		
	América Latina (Grupo Andino)	0.1	1.0	3.0	0.9	0.3	0.1	1.6	1.9	4.0	1.0	0.7	1.2	0.9	0.5
	Asia	0.1	0.1	0.3	0.0	0.1	0.0	1.5	1.6	1.3	0.6	0.2	0.4	0.3	0.3
	Estados Unidos			0.0		0.0	0.0	0.0		0.9	0.0	0.0	0.1	0.1	0.0
	Japón	0.1	0.1	0.4	2.1	0.1	0.1	0.1	1.0	9.6	1.1	2.4	6.3	6.0	0.3
	Unión europea	0.0				0.0	0.0	0.0	0.8	0.0	0.0	0.1	0.0	0.0	0.0
	Otros Países Desarrollados	4.6	6.3	2.8	7.2	4.0	1.2	0.3	16.2	2.1	0.6	2.5	1.3	1.2	0.2
	Otros países en Desarrollo	0.0	0.0	2.1	1.3	2.1	0.0		0.0	0.9	0.1	0.1	0.3	0.2	0.0
									0.0	0.0		0.1	0.1	0.1	0.0
TOTAL		1 805.3	1 890.5	1 713.3	1 859.4	1 802.9	2 327.5	2 501.1	2 552.3	3 621.5	4 194.6	3 730.4	4 954.0	5 574.6	1 380.2

Fuente: CEPAL, sobre la base de estadísticas oficiales.

Cuadro A3-20
JAMAICA: IMPORTACIONES DE MERCANCÍAS
(En millones de dólares)

GRUPOS DE PRODUCTOS	Destino	1972	1973	1974	1975	1976	1977	1978	1979	1980	1981	1982	1983	1984	1985
1- Bienes de consumo		143.3	150.7	187.9	222.5	190.4	137.3	160.4	137.9	164.9	215.7	238.0	241.8	166.7	173.7
	Africa	0.1	0.9	0.0	0.1	0.1	0.1	0.1	0.2	0.1	0.2	0.0	0.0	0.0	0.1
	América Latina (CARICOM)	21.9	22.0	42.0	65.3	44.5	31.5	43.2	24.9	49.4	58.5	52.9	41.2	14.8	12.9
	Asia	17.4	19.3	31.8	52.9	34.2	25.8	30.5	20.6	45.6	51.1	34.4	31.0	8.2	6.2
	Estados Unidos	5.6	4.2	2.9	4.2	4.5	2.6	3.0	2.8	2.7	2.0	6.8	6.7	4.1	3.9
	Japón	39.3	42.8	55.1	54.7	56.5	41.3	44.2	41.0	50.3	70.7	91.2	114.5	95.5	105.4
	Unión europea	4.1	6.1	7.3	6.4	6.4	3.8	5.9	7.2	2.8	5.0	2.0	1.5	5.4	4.7
	Otros Países Desarrollados	35.2	42.3	41.8	44.2	31.5	21.1	28.3	30.1	27.2	32.5	39.7	35.4	19.4	22.7
	Otros países en Desarrollo	35.8	31.0	37.7	44.9	44.2	35.0	32.0	28.0	30.4	44.6	41.1	34.9	24.0	21.3
			0.6	0.5	0.8	1.5	1.6	1.3	2.9	3.1	1.4	1.1	0.8	0.7	0.0
2- Veh. Aut. de pasajeros		26.0	13.0	14.1	17.4	7.9	4.4	5.4	13.3	10.9	24.3	38.3	42.4	8.2	21.5
	Africa					0.0					0.0		0.0		
	América Latina (CARICOM)		0.0	0.1	0.1	0.1			0.0	0.1	0.0	0.0	0.0	0.0	0.4
	Asia			0.0	0.0	0.0		0.0	0.0	0.1	0.1	0.1			
	Estados Unidos	2.7	1.5	1.7	1.0	0.6	0.3	0.3	1.0	1.1	4.2	2.8	1.9	0.5	0.4
	Japón	0.0	1.8	2.6	7.3	3.1	2.4	3.7	6.2	5.9	15.2	24.6	22.0	3.3	16.6
	Unión europea	17.6	9.3	9.6	8.9	4.1	1.6	1.3	5.3	3.3	4.4	10.5	10.1	1.7	1.0
	Otros Países Desarrollados	5.7	0.5	0.1	0.1	0.0	0.0	0.2	0.0	0.1	0.2	0.1	0.1	0.0	0.1
	Otros países en Desarrollo				0.0	0.0			0.7	0.4	0.1	0.0	8.3	2.6	3.0
3- Combustibles		55.5	72.0	194.4	214.3	203.6	248.3	198.4	316.1	443.5	491.3	396.7		4.8	
	Africa														
	América Latina (CARICOM)	42.3	55.7	162.4	177.0	140.3	142.7	142.6	200.8	271.2	211.4	214.4	251.3	139.3	230.4
	Asia	11.2	7.7	27.2	27.9	16.3	9.5	12.3	24.8	13.0	35.2	18.9	13.1	12.6	26.2
	Estados Unidos	0.0			0.0					0.0	0.0	0.0	0.0	0.0	
	Japón	4.6	3.9	8.0	8.8	10.8	9.6	9.4	11.0	10.9	19.7	11.1	34.6	51.7	36.0
	Unión europea	0.0			0.0				0.0					0.0	
	Otros Países Desarrollados	8.6	12.2	24.0	28.4	52.4	93.3	46.5	104.3	161.4	260.3	171.1	164.8	152.8	99.1
	Otros países en Desarrollo	0.0	0.0	0.0	0.0	0.0	0.0	0.0	0.0	0.0	0.0	0.0	0.0	0.0	0.0
				0.0											
4- Bienes intermedios		220.7	285.4	384.7	414.1	345.7	355.5	380.2	358.7	384.1	469.6	456.7	515.3	430.4	359.7
	Africa	0.2	0.2	1.1	0.5	0.5	0.6	0.6	0.4	0.3	0.1	0.2	0.3	0.1	0.2
	América Latina (CARICOM)	16.6	20.7	33.3	35.7	28.4	24.3	30.5	33.3	41.6	48.8	41.2	45.4	41.8	21.0
	Asia	3.6	7.6	11.7	14.5	12.6	6.8	6.6	10.7	24.3	23.1	22.9	26.2	15.4	10.4
	Estados Unidos	3.3	3.5	5.2	6.3	6.2	4.3	6.6	6.5	6.3	9.6	10.2	14.2	7.0	6.2
	Japón	102.1	143.3	194.1	214.1	189.6	201.8	212.9	181.0	201.2	266.6	266.1	305.4	264.6	229.5
	Unión europea	7.6	6.9	12.0	13.4	11.4	8.8	10.6	9.7	6.9	5.8	9.6	13.7	9.5	9.5
	Otros Países Desarrollados	61.6	80.6	103.4	106.6	79.1	82.0	81.6	90.7	80.4	90.7	83.4	85.7	60.2	60.9
	Otros países en Desarrollo	26.8	27.7	31.6	31.6	27.0	29.6	31.9	31.2	43.1	40.8	39.0	40.8	39.1	24.4
		0.4	0.5	0.7	0.8	0.6	0.5	0.5	1.0	1.0	1.8	2.6	0.2	0.4	4.3
5- Bienes de capital		132.5	139.6	145.8	235.7	148.4	101.3	103.6	137.0	133.3	205.7	215.9	245.9	180.7	205.6
	Africa		0.0	0.0	0.0	0.0		0.0			0.2	0.1	0.1	0.0	
	América Latina (CARICOM)	0.5	1.4	1.8	2.1	1.5	0.9	1.6	3.1	1.5	3.9	5.2	5.9	5.1	2.4
	Asia	0.1	0.9	0.8	0.9	0.7	0.4	0.2	0.1	0.4	0.6	1.4	0.7	0.3	0.3
	Estados Unidos	0.2	0.3	0.5	1.0	0.8	0.1	0.2	0.6	0.5	0.6	0.6	1.9	0.8	1.3
	Japón	66.8	66.5	70.9	135.8	77.6	54.9	55.1	59.2	75.3	114.1	118.0	141.4	106.1	108.1
	Unión europea	2.3	4.3	10.0	15.1	8.0	3.6	5.5	6.6	8.2	17.0	28.4	21.7	14.8	50.0
	Otros Países Desarrollados	53.8	54.5	48.7	67.7	46.3	34.0	34.7	54.8	34.9	43.3	50.9	59.4	41.2	35.5
	Otros países en Desarrollo	8.8	12.4	13.6	13.6	14.0	7.6	6.3	12.1	12.1	25.0	11.4	12.4	11.4	7.1
		0.0	0.0	0.3	0.1	0.1	0.0	0.0	0.1	0.5	0.3	0.1	1.1	0.2	0.6
6- Otros bienes		1.8	1.6	2.6	3.2	5.3	3.8	4.8	5.3	5.3	12.1	22.4	25.3	13.7	11.2
	Africa												0.0		
	América Latina (CARICOM)	0.0	0.0	0.0	0.0	0.0						0.0			0.1
	Asia	0.0	0.0		0.0	0.0	0.0	0.0							0.0
	Estados Unidos	0.6	0.1	0.1	0.1	0.1	0.1	0.3	0.1	0.1	0.3	0.2	0.3	0.2	0.3
	Japón				0.0	0.0									
	Unión europea	0.4	0.2	0.8	0.7	1.6	0.4	0.7	0.2	0.3	1.9	4.8	0.5	0.8	0.2
	Otros Países Desarrollados	0.1	0.0	0.0	0.0	0.0	0.1	0.0	0.0	0.0	0.0	0.0		0.0	0.0
	Otros países en Desarrollo														
	TOTAL		620.1	664.2	935.4	1 122.3	911.0	858.7	879.8	991.4	1 177.6	1 486.9	1 373.2	1 529.9	1 145.6

JAMAICA: IMPORTACIONES DE MERCANCÍAS (cont.)*(En millones de dólares)*

GRUPOS DE PRODUCTOS	Destino	1986	1987	1988	1989	1990	1991	1992	1993	1994	1995	1996	1997
1- Bienes de consumo		214.9	289.6	335.3	450.0	391.4	361.8	398.8	556.6	629.5	754.1	835.6	927.7
	Africa	0.2	0.1	0.0	0.2	0.1	0.2	0.1	0.1	0.1	0.1	0.2	0.1
	América Latina (CARICOM)	23.0	35.6	54.8	79.4	64.5	48.4	49.1	62.2	78.9	106.8	119.8	162.0
	Asia	12.8	22.2	30.8	48.8	47.9	31.7	33.3	35.5	46.9	61.1	61.3	77.6
	Estados Unidos	6.3	12.8	12.3	15.4	12.3	12.0	17.1	27.3	28.4	40.7	34.0	45.6
	Japón	120.6	160.6	171.1	223.0	195.8	205.5	242.3	343.8	407.4	459.9	514.8	526.8
	Unión europea	4.7	4.1	3.8	4.7	3.1	3.8	4.2	4.3	4.7	4.1	4.7	4.5
	Otros Países Desarrollados	25.2	33.8	43.8	58.6	47.0	42.6	38.8	48.4	53.1	68.5	78.6	85.0
	Otros países en Desarrollo	31.4	35.2	44.5	57.6	62.1	44.3	42.1	62.2	51.3	68.4	75.2	96.6
		0.7	1.8	1.6	3.8	1.3	3.4	1.3	2.6	2.4	3.2	4.3	2.7
2- Veh. Aut. de pasajeros		14.6	16.0	29.3	42.2	41.7	68.2	45.9	148.5	101.3	151.7	136.0	182.1
	Africa					0.0	0.0			0.0	0.0	0.0	
	América Latina (CARICOM)		0.0	2.1	1.3	0.3	0.3	0.8	0.8	1.6	2.0	0.9	0.4
	Asia			0.0	0.3	0.1			0.0	0.0	0.0	0.0	0.0
	Estados Unidos	0.0	0.2	2.4	1.6	0.4	1.1	0.1	1.2	2.6	5.8	0.1	0.1
	Japón	0.1	1.0	1.2	1.9	2.6	4.3	2.9	15.3	10.5	13.2	10.7	6.8
	Unión europea	9.5	7.9	11.5	22.7	24.4	49.9	33.7	106.2	71.0	107.4	99.2	151.1
	Otros Países Desarrollados	0.7	3.1	7.7	8.4	9.5	12.3	6.0	18.4	12.1	17.9	16.2	17.5
	Otros países en Desarrollo	0.0	0.1	0.0	0.0	0.1	0.0	0.2	1.2	1.5	2.1	1.5	0.8
		4.2	3.8	4.4	6.3	4.3	0.2	1.1	1.8	2.2	3.3	2.6	1.5
3- Combustibles			6.9										
	Africa												
	América Latina (CARICOM)	124.3	129.3	98.5	136.4	184.3	144.0	167.0	174.7	172.9	219.2	281.5	264.5
	Asia	10.3	19.1	2.9	10.8	3.9	3.3	0.7	33.7	57.2	120.6	169.7	158.4
	Estados Unidos			0.0	0.1	0.0	0.0	0.0		0.0			0.0
	Japón	56.2	93.9	89.2	113.8	172.1	125.2	106.7	118.8	123.6	108.4	147.1	125.7
	Unión europea	0.0	0.0	0.0	0.0	0.0	0.0	0.0	0.0	0.0	0.0	0.0	0.0
	Otros Países Desarrollados	13.4	4.9	3.8	14.5	22.1	53.8	41.7	48.9	29.1	19.6	12.6	11.9
	Otros países en Desarrollo	0.0	0.0	0.0	0.0	0.0	0.0	0.0	0.0	2.5	2.3	1.8	4.8
4- Bienes intermedios		361.2	429.1	566.9	700.6	614.6	581.0	633.0	654.5	663.4	839.3	777.1	805.1
	Africa	0.7	0.8	0.3	0.5	0.2	0.4	0.3	0.3	0.4	0.3	0.3	0.3
	América Latina (CARICOM)	32.2	42.5	46.4	80.4	60.7	61.3	66.1	77.4	92.8	104.8	98.3	128.5
	Asia	12.6	16.5	19.9	32.0	32.6	28.5	31.2	37.4	41.0	50.8	49.5	68.2
	Estados Unidos	8.8	15.9	28.3	25.6	20.3	19.1	32.6	40.2	51.7	73.5	46.2	56.9
	Japón	214.1	245.5	312.4	406.8	373.2	366.2	393.3	381.4	385.5	456.6	492.6	481.8
	Unión europea	6.2	6.1	8.2	9.2	14.1	6.8	4.0	3.9	4.8	10.2	5.1	3.1
	Otros Países Desarrollados	64.4	70.0	90.2	104.7	87.3	76.8	77.9	81.2	78.7	128.0	91.8	86.7
	Otros países en Desarrollo	26.7	34.1	64.2	51.1	45.7	38.5	46.7	47.3	34.3	43.5	27.2	27.3
		1.0	1.5	4.4	4.2	1.8	1.5	1.6	9.1	5.6	7.8	7.3	5.1
5- Bienes de capital		158.7	233.8	280.3	360.9	447.6	339.4	344.6	423.5	442.4	588.7	634.7	704.2
	Africa	0.0	0.1	0.0	0.0	0.0	0.2	0.3	0.2	0.1	0.6	0.1	0.1
	América Latina (CARICOM)	3.7	7.7	19.8	14.7	68.5	10.4	18.2	24.8	16.1	30.8	41.6	24.1
	Asia	0.4	1.2	4.8	3.7	4.3	4.9	3.4	9.4	6.8	5.5	4.4	3.6
	Estados Unidos	0.9	4.5	7.1	9.4	6.4	4.7	6.4	13.4	14.6	19.8	13.4	26.2
	Japón	95.8	102.9	119.3	193.6	191.4	186.6	205.2	236.5	263.8	363.6	356.3	352.9
	Unión europea	15.9	32.5	25.9	37.3	50.4	65.6	43.8	69.6	52.2	63.1	54.8	56.4
	Otros Países Desarrollados	32.3	63.9	82.6	63.1	71.1	52.0	51.1	52.2	66.1	80.4	133.4	210.9
	Otros países en Desarrollo	8.2	16.5	20.8	35.6	54.5	17.2	16.5	21.7	28.4	29.1	28.2	24.9
		1.1	3.0	1.9	3.8	2.7	0.8	0.5	0.6	0.9	1.0	0.6	0.9
6- Otros bienes		17.6	21.5	21.4	32.7	33.1	22.1	31.3	58.8	49.9	82.6	83.6	80.6
	Africa												
	América Latina (CARICOM)	0.0	0.1	0.0	0.0	0.0	0.0	0.0	0.0	0.0	0.1	0.1	0.1
	Asia	0.0	0.0	0.0	0.0	0.0	0.0	0.0	0.0	0.0	0.0	0.1	0.0
	Estados Unidos	0.2	0.4	0.5	0.4	0.4	0.4	0.3	0.4	1.1	0.9	0.9	1.0
	Japón		0.0							0.0	0.1	0.0	0.0
	Unión europea	1.7	0.2	0.2	0.4	0.0	1.4	2.8	5.7	1.7	0.9	2.5	0.1
	Otros Países Desarrollados	0.0	0.0	0.0	0.0	0.0	0.0	0.0	0.1	0.0	0.0	0.0	0.1
	Otros países en Desarrollo							1.1				0.4	
	TOTAL		967.5	1 233.9	1 434.2	1 864.6	1 917.5	1 700.3	1 773.7	2 189.1	2 221.2	2 772.7	2 916.2

Fuente: CEPAL, sobre la base de estadísticas oficiales.

Cuadro A3-21
MÉXICO: IMPORTACIONES DE MERCANCÍAS
(En millones de dólares)

GRUPOS DE PRODUCTOS	Destino	1970	1971	1972	1973	1974	1975	1976	1977	1978	1979	1980	1981	1982	1983	1984	1985
1- Bienes de consumo		219.1	236.0	326.7	387.7	476.1	426.3	374.8	377.8	496.8	872.3	1 742.1	2 236.8	1 059.9	449.2	668.5	996.7
	Africa	0.0	0.0	0.0	0.0	0.0	0.0	0.0	0.0	0.5	0.0	0.3	0.3	0.3	0.0	0.1	0.2
	América Latina	8.6	10.0	16.6	23.7	28.5	54.6	28.4	32.3	36.5	64.8	139.3	158.5	83.7	22.6	61.3	98.3
	Asia	5.4	6.0	7.4	18.4	37.5	8.4	10.5	12.5	27.6	24.5	82.8	181.9	102.1	15.7	34.6	37.5
	Estados Unidos	134.8	127.8	187.7	208.1	205.9	232.3	204.2	193.5	269.4	475.9	1 002.9	1 276.7	594.8	336.9	407.8	625.9
	Japón	11.9	11.9	15.1	15.3	22.0	20.2	22.4	21.8	32.5	52.2	88.6	115.5	39.3	7.7	13.1	33.0
	Unión europea	39.8	50.1	75.4	97.5	132.8	83.8	85.3	87.1	98.6	202.4	330.5	370.8	162.8	44.6	91.2	141.3
	Otros Países Desarrollados	16.0	27.1	22.4	24.3	48.6	26.0	23.0	29.7	30.4	50.1	91.0	127.7	83.3	19.8	56.9	58.6
	Otros países en Desarrollo	0.3	0.3	0.4	0.5	0.8	0.9	1.0	0.9	1.1	2.3	5.0	3.4	3.1	1.9	3.6	0.9
2- Veh. Aut. de pasajeros		114.3	132.8	147.6	175.9	256.2	11.1	9.0	6.4	5.5	10.5	170.1	183.7	72.2	14.3	15.0	33.2
	Africa												0.0	0.0			
	América Latina		0.1	0.0	0.1	0.1	0.1	0.4	0.0	0.0	0.0	0.0	0.1	0.0	0.1	0.0	0.1
	Asia		0.0		0.0						0.0		0.0	0.0	0.1	0.1	0.1
	Estados Unidos	81.9	91.6	89.8	108.0	157.9	10.9	8.5	6.4	5.2	10.5	169.9	183.5	71.3	14.0	14.7	32.5
	Japón	5.1	6.1	7.3	10.6	13.3		0.0	0.0	0.2	0.0	0.0	0.0	0.0	0.0	0.0	0.1
	Unión europea	27.2	35.1	50.4	56.3	84.9	0.0	0.0	0.0	0.0	0.0	0.1	0.0	0.8	0.1	0.2	0.5
	Otros Países Desarrollados				0.0				0.0			0.0					
	Otros países en Desarrollo				0.0									0.0		0.0	
3- Combustibles		67.8	92.0	127.4	272.5	406.1	331.6	309.3	128.3	218.9	266.0	307.2	323.9	324.9	215.8	451.3	774.2
	Africa				0.4	4.8		3.3									
	América Latina	4.7	12.2	38.1	118.8	154.6	67.9	33.4	10.5	39.2	62.8	3.7	2.4	7.2	21.2	14.9	11.0
	Asia	0.0			1.2	4.9	2.0		0.0	0.0			0.2		0.0	8.3	6.3
	Estados Unidos	53.2	59.2	65.8	98.5	144.1	183.6	133.8	92.5	136.6	153.2	283.8	305.5	302.5	193.7	404.2	741.0
	Japón	0.1	0.1	0.4	0.7	7.3	1.0	1.1	0.1	6.4	0.4	0.4	0.4	0.0	0.0	14.0	0.2
	Unión europea	9.9	20.4	23.0	51.2	88.5	64.5	120.0	24.9	35.2	44.2	14.8	11.7	9.8	0.9	3.0	5.5
	Otros Países Desarrollados	0.0	0.0	0.1	1.6	1.9	12.5	4.9	3.1	1.5	5.2	4.5	3.7	5.4	0.0	7.0	10.3
	Otros países en Desarrollo				0.0		12.8				0.0	0.0	0.0				
4- Bienes intermedios		913.9	869.2	1 016.2	1 587.4	2 847.5	2 765.3	2 177.4	2 488.3	3 722.8	5 097.0	8 192.3	9 266.2	4 586.3	4 585.5	5 621.9	5 884.8
	Africa	0.2	1.9	3.0	8.5	24.7	46.0	18.2	2.5	23.9	24.7	11.4	43.6	29.0	17.4	23.9	29.0
	América Latina	55.2	62.1	62.9	63.9	106.2	273.0	162.3	171.9	178.3	305.9	579.1	747.0	394.3	200.5	406.0	452.7
	Asia	9.3	7.9	7.6	23.7	39.7	26.8	30.3	36.9	54.9	68.5	90.6	101.3	68.2	123.6	125.2	117.6
	Estados Unidos	585.1	532.6	651.2	1 082.8	2 024.0	1 757.1	1 449.4	1 691.8	2 261.4	3 349.3	5 797.1	6 326.1	3 033.9	3 437.8	4 013.6	4 146.7
	Japón	26.2	34.4	30.4	45.2	109.3	134.3	78.5	96.0	270.2	250.5	396.7	343.5	208.7	104.6	146.2	153.9
	Unión europea	148.2	165.2	183.9	228.2	380.9	372.5	280.2	321.6	743.8	864.8	1 003.9	1 334.1	667.1	484.1	650.7	685.6
	Otros Países Desarrollados	88.4	63.8	75.1	131.8	157.2	145.8	148.0	156.0	171.9	220.8	289.8	338.8	174.7	205.8	244.7	281.8
	Otros países en Desarrollo	1.2	1.2	1.8	3.3	5.6	9.9	10.4	11.6	18.4	12.5	23.5	31.5	10.0	9.4	11.6	17.5
5- Bienes de capital		1 142.4	1 073.1	1 313.2	1 715.7	2 059.3	3 035.2	3 012.8	2 521.7	3 597.5	5 940.4	8 224.1	11 576.9	5 845.7	3 735.6	4 779.5	5 927.9
	Africa	0.1	0.0	0.0	0.1	0.8	0.2	0.0	0.0	0.1	0.4	5.3	7.4	0.1	4.6	33.7	39.1
	América Latina	11.7	15.5	26.3	38.9	58.8	65.2	67.3	96.4	123.8	235.5	321.4	459.6	124.1	100.0	72.7	143.1
	Asia	1.7	0.6	0.8	0.7	1.6	4.0	1.8	2.0	9.1	10.3	24.5	34.1	24.0	161.0	503.4	392.6
	Estados Unidos	710.7	665.1	778.0	1 108.0	1 242.7	1 946.3	1 889.4	1 520.3	2 188.9	3 688.9	5 474.2	7 661.1	3 691.1	2 148.5	2 822.2	3 682.3
	Japón	42.8	37.4	62.2	106.2	71.6	150.3	210.2	182.1	276.4	417.7	444.6	762.2	385.3	259.0	307.7	491.2
	Unión europea	327.2	313.2	380.6	399.5	608.4	758.8	739.6	575.0	870.1	1 411.4	1 719.6	2 318.4	1 409.4	935.2	909.8	1 051.6
	Otros Países Desarrollados	43.3	35.3	60.3	54.9	68.8	96.0	84.1	136.2	103.0	142.2	188.3	284.0	164.3	120.0	118.0	103.8
	Otros países en Desarrollo	4.9	6.0	5.1	7.4	7.4	14.3	20.2	9.6	26.1	33.9	45.3	47.7	43.5	6.9	11.9	24.1
6- Otros bienes		3.7	3.0	2.9	5.3	6.5	2.3	2.1	2.6	6.7	10.2	11.1	13.1	9.6	28.2	59.4	26.2
	Africa		0.0				0.0									0.0	0.0
	América Latina	0.1	0.0	0.0	0.2	0.1	0.0	0.0	0.0	0.3	0.2	0.2	0.2	0.5	0.2	0.1	0.3
	Asia	0.0			0.0					0.0	0.0				0.5	41.3	0.4
	Estados Unidos	2.1	2.8	1.7	2.9	4.0	1.7	1.0	0.9	2.7	4.1	4.0	10.7	6.1	23.2	12.8	18.7
	Japón	0.0	0.0	0.0	0.0	0.0	0.0	0.0	0.0						0.3	0.3	0.3
	Unión europea	1.5	0.1	1.2	2.2	1.5	0.6	1.1	1.7	3.7	5.9	6.8	2.2	2.9	3.5	4.4	6.0
	Otros Países Desarrollados	0.0	0.0		0.9			0.0	0.0	0.0	0.0	0.1	0.1	0.1	0.6	0.5	0.5
	Otros países en Desarrollo														0.0	0.0	
TOTAL		2 461.3	2 406.2	2 934.1	4 144.7	6 051.9	6 571.8	5 885.4	5 525.2	8 048.2	12 196.4	18 646.9	23 600.6	11 898.6	9 029.1	11 597.4	13 645.8

MÉXICO: IMPORTACIONES DE MERCANCÍAS (cont.)
 (En millones de dólares)

GRUPOS DE PRODUCTOS	Destino	1986	1987	1988	1989	1990	1991	1992	1993	1994	1995	1996	1997	1998	1999
1- Bienes de consumo		1 449.6	969.8	2 494.0	4 409.9	5 426.7	6 157.0	11 255.4	12 267.2	15 252.0	12 179.9	14 440.2	17 906.0	20 506.5	13 942.3
	Africa	0.1	0.2	0.7	3.0	1.8	2.9	4.3	3.1	3.8	2.2	2.8	3.4	6.7	3.0
	América Latina	56.1	33.0	145.2	260.2	406.7	360.5	477.2	496.7	498.7	279.2	294.9	354.1	435.1	376.6
	Asia	44.1	39.6	158.4	377.9	461.3	859.8	946.6	848.2	1 753.2	929.0	934.6	1 352.6	1 600.9	993.0
	Estados Unidos	1 106.8	610.6	1 719.8	2 802.8	3 109.0	3 625.2	8 095.5	9 160.0	10 446.3	9 322.7	11 233.9	13 842.7	15 847.3	10 757.7
	Japon	49.9	56.8	89.8	130.0	161.5	278.0	284.1	231.7	529.2	338.1	356.4	438.1	461.7	336.3
	Union europea	141.7	181.3	252.7	584.9	977.1	776.4	1 083.8	1 118.7	1 431.4	943.4	1 116.8	1 365.6	1 488.4	1 011.2
	Otros Países Desarrollados	46.5	43.1	119.1	224.4	289.1	214.6	349.5	385.0	531.9	330.6	470.3	516.0	609.3	420.2
	Otros países en Desarrollo	1.5	1.5	3.4	7.4	14.9	39.1	14.1	22.7	30.9	8.2	23.7	26.1	35.1	26.0
2- Veh.Aut.de pasajeros		34.4	37.7	62.0	82.9	250.9	224.0	377.0	393.9	1 240.8	493.7	920.5	1 535.0	2 113.5	2 963.4
	Africa	0.0	0.0			0.0	0.0	0.1	0.0	0.0	0.0	0.0	0.0	0.0	0.0
	América Latina	0.0	0.0	1.3	0.2	0.2	0.0	0.0	0.1	0.3	0.3	1.4	24.6	100.9	77.3
	Asia	0.0	0.0	0.0	0.0	0.0	0.0	0.0	0.0	2.3	1.1	1.5	2.2	2.0	0.8
	Estados Unidos	32.9	37.0	58.6	80.9	220.3	197.0	326.6	360.3	993.7	352.8	775.0	1 292.8	1 502.7	2 608.0
	Japon	0.3	0.1	0.2	0.7	11.4	26.0	41.7	11.0	14.1	16.7	40.5	102.3	184.8	29.5
	Union europea	0.8	0.5	1.2	0.9	19.0	0.8	8.6	21.5	145.3	39.2	54.2	63.4	161.5	108.2
	Otros Países Desarrollados	0.0	0.0	0.6	0.0	0.1	0.1	0.0	0.9	84.1	28.6	47.9	49.4	161.6	139.0
	Otros países en Desarrollo	0.0	0.0	0.1	0.0		0.0	0.1	0.0	0.0	0.0	0.1	0.4	0.1	0.6
3- Combustibles		441.0	474.4	516.7	878.7	1 073.5	1 333.7	1 673.1	1 504.1	1 403.4	1 417.7	1 788.9	2 761.9	2 618.6	1 690.9
	Africa	0.6	0.0		0.6	0.0	0.0	0.0	0.0	5.2	6.4	11.4	66.1	125.4	51.7
	América Latina	13.3	39.8	66.2	92.7	163.4	226.8	119.8	109.3	202.5	108.2	97.2	307.3	147.3	76.7
	Asia	3.1	0.0	9.6	17.4		9.0	6.1	0.1	14.0	30.7	89.6	91.0	106.0	61.8
	Estados Unidos	400.5	428.4	428.3	757.0	893.0	1 032.9	1 388.3	1 218.7	1 082.8	1 198.8	1 542.2	2 164.7	2 034.6	1 369.9
	Japon	1.4	0.8	1.2	1.4	0.8	0.7	1.1	1.2	4.8	3.4	3.9	7.4	3.8	2.7
	Union europea	20.2	5.0	8.5	4.7	4.7	45.3	95.8	103.2	71.6	36.5	18.0	79.5	150.7	95.6
	Otros Países Desarrollados	2.0	0.2	2.9	0.0	0.1	17.8	62.1	71.7	22.5	24.9	26.7	43.8	50.1	30.9
	Otros países en Desarrollo	0.0	0.0	0.0	0.0	11.5	1.1	0.0		0.0	0.0	0.0	0.0	0.0	0.0
4- Bienes intermedios		5 685.7	5 678.1	8 412.2	9 894.0	9 997.6	12 318.4	20 286.0	21 260.2	25 506.2	24 870.9	31 442.1	36 150.9	40 328.6	28 325.6
	Africa	37.9	53.7	70.2	70.6	59.6	76.2	56.7	58.1	87.3	74.0	109.2	117.4	128.9	76.1
	América Latina	274.1	172.9	407.3	400.3	476.5	838.8	825.1	885.4	1 361.9	1 007.4	1 397.8	1 547.8	1 717.1	1 160.6
	Asia	89.0	89.8	166.0	238.5	230.4	497.2	453.0	564.9	1 088.0	837.3	1 195.5	1 574.5	1 869.5	1 418.8
	Estados Unidos	4 115.9	4 134.2	6 163.2	7 312.9	7 130.5	8 213.4	15 778.4	16 507.1	18 632.8	19 279.1	24 270.7	27 694.3	30 417.2	21 472.3
	Japon	168.2	145.2	193.9	220.1	233.1	298.7	441.1	421.2	647.0	580.6	689.9	781.0	946.3	699.0
	Union europea	661.9	655.0	960.9	1 149.1	1 370.2	1 770.0	1 984.9	2 058.4	2 457.1	2 039.8	2 475.4	2 902.4	3 334.5	2 342.0
	Otros Países Desarrollados	290.7	390.9	417.8	460.3	439.5	525.2	723.6	741.4	997.5	881.5	1 145.7	1 200.7	1 394.4	889.9
	Otros países en Desarrollo	28.3	19.5	21.5	33.3	57.1	96.1	23.0	23.2	207.3	61.1	140.2	285.4	425.5	158.2
5- Bienes de capital		7 060.5	5 525.4	7 221.0	7 481.3	12 092.0	17 331.8	28 106.6	29 479.1	34 302.7	32 209.3	38 536.7	47 408.5	55 491.1	43 531.7
	Africa	4.6	0.8	6.9	4.7	1.7	4.3	4.2	1.9	2.4	2.9	4.2	3.7	3.8	4.8
	América Latina	82.8	139.4	200.3	166.4	268.9	407.6	834.5	878.0	763.5	532.8	488.6	367.2	438.5	318.5
	Asia	80.7	70.1	175.1	157.7	167.0	350.9	472.6	544.2	1 811.4	1 846.9	2 282.5	3 094.7	3 397.8	2 770.4
	Estados Unidos	4 761.1	3 039.9	4 220.8	4 959.6	7 992.3	11 099.3	20 050.5	20 966.4	22 798.7	23 099.5	28 792.0	35 068.3	41 786.0	32 353.5
	Japon	595.5	633.9	812.4	542.9	847.3	1 415.2	2 050.8	2 389.8	3 274.3	2 449.9	2 201.1	2 431.0	2 404.0	1 874.5
	Union europea	1 280.2	1 378.5	1 602.4	1 415.6	2 428.7	3 442.0	4 107.1	4 027.0	4 762.3	3 532.0	3 862.6	5 215.9	6 186.9	4 957.3
	Otros Países Desarrollados	149.4	167.2	160.0	174.7	314.5	585.6	551.9	626.5	825.2	681.9	863.3	1 133.8	1 163.0	1 115.2
	Otros países en Desarrollo	44.4	15.6	39.2	47.0	67.8	26.7	34.9	45.4	46.4	7.3	30.7	75.4	73.2	53.5
6- Otros bienes		79.4	73.9	50.5	92.7	691.9	674.9	176.6	224.9	1 561.5	1 298.7	2 306.0	3 998.9	4 233.6	2 856.2
	Africa	0.0	0.0	0.0	0.0	0.0	0.1	0.2	0.2	1.1	0.1	0.4	1.3	0.7	2.0
	América Latina	0.0	0.0	0.5	0.3	3.1	4.5	0.6	4.7	29.3	11.8	17.5	31.1	39.4	104.6
	Asia	0.0	0.1	0.7	0.5	14.4	5.0	0.3	1.9	52.3	114.2	389.9	894.7	1 370.6	939.7
	Estados Unidos	8.6	4.2	22.4	87.7	483.0	459.0	40.9	41.0	877.0	739.5	1 091.9	2 082.7	1 792.6	1 229.2
	Japon	0.1	0.2	0.1	0.1	29.1	42.5	0.1	1.6	310.3	219.3	544.8	573.7	536.5	222.0
	Union europea	3.5	1.9	5.3	3.4	152.5	159.6	8.6	14.1	220.0	147.0	214.8	291.4	391.5	260.4
	Otros Países Desarrollados	0.0	8.1	0.3	7.9	3.2	0.4	2.1	51.8	59.5	29.6	37.6	30.3	39.0	
	Otros países en Desarrollo	0.0	0.0	0.0	0.0	1.8	1.0	0.0	0.0	19.7	0.4	17.2	86.3	70.8	52.4
TOTAL		14 750.9	12 759.9	18 759.0	22 855.8	29 558.1	38 071.9	61 914.2	65 187.6	79 332.2	72 441.7	89 459.7	109 785.0	125 321.6	93 333.0

Fuente: CEPAL, sobre la base de estadísticas oficiales.

Cuadro A3-22
PERÚ: IMPORTACIONES DE MERCANCÍAS
(En millones de dólares)

GRUPOS DE PRODUCTOS	Destino	1970	1971	1972	1973	1974	1975	1976	1977	1978	1979	1980	1981	1982	1983	1984	1985
1- Bienes de consumo		87.5	99.9	112.3	131.7	164.6	208.1	157.4	145.8	91.0	161.4	372.8	606.3	449.4	326.5	240.0	171.9
	Africa	0.0	0.0	0.1	0.0	0.0	0.0	0.0	0.0	0.1	0.1	0.1	0.1	0.0	0.0	0.0	0.0
	América Latina (Grupo Andino)	29.0	24.0	21.9	33.4	36.7	37.6	32.8	38.7	17.8	15.0	62.5	123.6	120.4	102.3	81.1	44.8
	Asia	3.6	5.5	4.6	14.4	17.7	21.1	9.9	16.1	6.7	5.7	13.3	26.4	15.4	16.0	8.8	13.5
	Estados Unidos	1.4	1.7	1.8	2.7	5.5	35.5	24.4	3.7	12.3	22.0	57.5	49.4	36.9	22.6	10.3	8.7
	Japón	15.1	18.5	17.6	20.2	21.7	30.5	21.5	23.3	13.6	74.3	125.2	222.8	94.4	79.0	59.2	35.2
	Unión europea	4.5	6.7	5.8	10.8	16.3	19.1	17.2	16.1	5.3	5.2	39.1	70.3	58.0	16.7	11.7	8.1
	Otros Países Desarrollados	24.9	28.5	27.2	35.3	34.9	39.6	28.8	32.1	24.8	20.7	56.4	97.9	86.5	62.6	42.4	53.2
	Otros países en Desarrollo	10.4	19.8	37.0	28.6	48.8	45.4	32.1	31.2	16.8	23.7	31.2	40.8	52.2	39.2	32.6	21.2
		1.8	0.7	0.4	0.6	0.7	0.5	0.5	0.6	0.3	0.5	0.8	1.4	0.9	3.9	2.3	0.3
2- Veh. Aut. de pasajeros		24.8	6.6	14.6	35.2	5.0	33.2	41.6	59.3	18.3	20.8	70.3	201.1	153.8	56.5	33.1	35.3
	Africa												0.0	0.0	0.0		0.0
	América Latina (Grupo Andino)	0.0	0.0	0.2	9.1	0.7	13.7	13.4	11.8	5.2	2.1	14.3	37.5	22.8	6.2	2.7	3.0
	Asia						0.0	0.1			0.0	0.0	0.4	0.1	0.4	0.0	0.1
	Estados Unidos	7.4	1.3	4.0	4.7	0.3	2.4	4.5	13.7	2.7	4.7	24.5	70.1	21.5	5.4	3.2	3.8
	Japón	2.2	1.6	5.7	18.5	3.7	14.5	21.4	15.0	7.1	9.5	26.8	67.8	91.4	36.2	23.3	20.9
	Unión europea	12.2	3.7	4.7	2.9	0.4	2.4	2.3	18.6	3.2	4.2	4.2	20.5	16.3	7.7	3.0	7.1
	Otros Países Desarrollados	3.1					0.0	0.0	0.1	0.1	0.2	0.1	0.6	0.2	0.3	0.2	0.3
	Otros países en Desarrollo		0.0	0.1		0.0	0.2	0.0	0.0	0.0	0.1	0.4	3.0	1.4	0.4	0.6	0.0
3- Combustibles		12.1	26.6	45.7	58.2	119.3	280.1	305.4	330.3	78.1	42.9	52.5	74.8	44.2	69.0	56.9	40.3
	Africa						0.0										0.0
	América Latina (Grupo Andino)	6.6	18.6	40.6	43.4	100.1	230.1	266.0	302.1	50.9	14.6	10.1	20.9	6.9	8.5	9.5	12.2
	Asia	6.6	17.0	39.6	41.7	92.2	216.8	256.4	296.4	47.1	13.5	9.8	18.0	6.5	8.3	9.3	12.1
	Estados Unidos	2.1	5.4	2.6	3.6	8.0	9.1	16.5	5.9	5.2	4.9	6.7	8.5	13.1	37.7	36.7	13.2
	Japón	0.0	0.0	0.0	7.6	4.1	21.1	5.6	10.7	10.2	13.6	19.2	16.1	11.4	7.9	0.1	11.1
	Unión europea	3.4	2.6	2.4	3.4	3.5	19.8	17.3	11.6	11.6	9.9	16.5	28.6	11.5	14.5	10.5	2.3
	Otros Países Desarrollados	0.0	0.0	0.0	0.0	0.0	0.0	0.0	0.0	0.0	0.0	0.0	0.1	0.0	0.3	0.1	1.4
	Otros países en Desarrollo				3.7			0.0	0.1								
4- Bienes intermedios		298.1	382.2	369.7	427.4	699.9	1 108.1	701.9	725.5	709.7	721.2	1 206.0	1 552.9	1 176.1	973.0	935.5	893.9
	Africa	0.0	0.1	0.5	0.2	1.1	0.4	0.3	0.0	0.1	3.3	0.5	0.3	0.1	0.4	0.4	0.4
	América Latina (Grupo Andino)	67.0	56.8	55.2	67.1	81.7	106.7	123.8	111.6	88.5	134.7	217.3	242.1	201.6	179.6	248.9	307.7
	Asia	27.4	28.3	27.7	27.0	28.4	31.5	24.0	32.6	25.8	29.6	58.5	72.7	41.8	39.4	46.2	53.5
	Estados Unidos	7.8	9.7	8.1	7.8	9.5	16.3	9.8	11.4	12.2	12.3	21.6	28.4	21.6	12.8	17.6	14.7
	Japón	76.3	100.1	114.8	134.5	263.1	444.0	257.0	291.0	313.1	310.9	530.4	714.3	535.8	462.4	346.9	264.1
	Unión europea	30.0	44.3	28.7	36.5	71.7	97.3	50.5	54.5	47.1	37.7	96.1	114.6	69.1	48.6	49.8	44.4
	Otros Países Desarrollados	80.0	110.3	109.6	132.6	198.2	315.9	197.3	178.8	171.9	170.6	275.7	352.7	260.6	204.6	193.5	204.3
	Otros países en Desarrollo	35.2	59.5	49.7	45.6	71.3	117.4	56.1	61.4	66.7	48.8	59.1	96.2	84.2	62.4	74.4	56.6
		1.6	1.3	2.8	3.2	3.2	10.1	6.8	16.8	10.1	2.9	5.4	4.2	3.1	1.5	2.1	1.3
5- Bienes de capital		198.6	232.7	253.1	368.9	522.6	747.0	671.3	529.6	558.0	576.7	973.5	1 532.5	1 112.0	797.3	612.8	619.2
	Africa						0.0	0.1	0.0	0.0	0.1	0.2	0.6	0.0	0.1	1.0	0.0
	América Latina (Grupo Andino)	6.6	11.0	12.1	25.0	38.2	56.7	55.2	44.2	62.0	51.2	106.3	227.4	180.4	98.7	91.8	87.3
	Asia	0.4	0.5	0.3	1.3	1.8	5.2	6.2	11.0	7.6	6.9	18.3	23.3	11.2	4.3	2.6	2.0
	Estados Unidos	0.2	0.5	0.7	0.7	1.7	1.8	2.1	1.8	3.1	4.9	7.9	15.7	10.6	7.5	11.2	9.6
	Japón	97.8	94.3	100.2	144.5	184.5	255.5	252.1	195.9	224.3	198.4	332.0	572.8	416.2	262.2	192.2	191.6
	Unión europea	12.3	19.2	21.3	39.7	88.5	55.7	38.8	39.7	42.4	47.5	92.8	125.9	138.1	117.7	81.7	96.0
	Otros Países Desarrollados	71.5	92.8	101.8	128.2	167.4	315.5	272.3	208.7	177.8	206.4	364.6	483.6	315.9	257.7	187.1	206.2
	Otros países en Desarrollo	9.5	13.3	14.8	19.0	25.3	41.6	30.2	31.3	29.6	40.0	34.6	90.5	38.6	49.8	31.3	25.1
		0.7	1.5	2.2	11.8	16.9	20.3	20.4	8.0	18.7	28.2	35.0	15.7	12.0	3.4	15.7	3.3
6- Otros bienes		0.7	1.0	0.6	2.5	1.7	3.0	4.1	2.2	4.5	1.9	7.3	2.7	4.2	10.8	2.8	6.0
	Africa																
	América Latina (Grupo Andino)	0.4	0.5	0.1	0.0	0.1	0.1	0.0		0.2	0.0	0.2	0.4	0.9	0.3	0.7	0.7
	Asia	0.0	0.0	0.0	0.0							0.0	0.0	0.1	0.1	0.1	0.0
	Estados Unidos	0.0	0.1	0.0	0.0	0.1	0.1	0.1	0.5	1.2	0.5	0.4	0.5	0.5	3.5	1.0	0.3
	Japón	0.0	0.0	0.0	0.0	0.1	0.1	0.0	0.1			0.0	0.0				0.0
	Unión europea	0.3	0.4	0.5	2.4	1.4	2.8	4.0	1.7	3.1	1.3	6.8	1.7	2.9	7.0	1.0	2.3
	Otros Países Desarrollados	0.0	0.0								0.0						1.2
	Otros países en Desarrollo									0.0		0.0				0.1	1.5
TOTAL		622.0	749.1	796.0	1 023.8	1 513.6	2 379.6	1 881.7	1 792.7	1 463.7	1 524.9	2 687.1	3 971.1	2 941.9	2 233.7	1 881.4	1 766.8

PERÚ: IMPORTACIONES DE MERCANCÍAS (cont.)
(En millones de dólares)

GRUPOS DE PRODUCTOS Destino	1986	1987	1988	1989	1990	1991	1992	1993	1994	1995	1996	1997	1998	1999
1- Bienes de consumo	410.8	468.6	300.3	269.0	365.7	491.4	636.9	744.8	1 089.9	1 369.8	1 535.2	1 526.8	1 559.5	916.9
Africa	0.0	5.6	0.1	0.0	0.0	0.0	0.2	0.3	0.6	0.2	0.3	0.5	0.2	0.2
América Latina (Grupo Andino)	148.1	139.4	68.3	85.9	137.3	200.3	192.6	273.8	377.3	475.9	545.9	578.1	631.0	390.2
Asia	38.3	49.8	10.7	31.9	60.1	108.9	82.4	97.6	126.1	151.4	163.4	178.7	167.1	123.3
Estados Unidos	29.4	46.9	6.3	30.1	44.1	72.4	98.8	123.8	207.5	266.6	318.1	272.9	239.4	140.2
Japón	84.5	54.7	32.3	62.3	75.7	118.2	157.2	148.5	237.4	281.1	292.3	302.3	322.5	174.7
Unión europea	12.4	9.7	3.4	2.8	5.0	10.7	13.0	24.2	65.0	76.1	63.2	37.8	37.2	17.3
Otros Países Desarrollados	72.2	135.4	126.2	59.2	45.2	51.7	101.7	78.3	121.8	167.8	196.4	232.3	222.1	120.6
Otros países en Desarrollo	59.4	76.3	63.1	28.3	41.7	32.2	51.7	65.3	74.4	85.7	116.0	100.2	104.4	71.4
	2.6	0.6	0.5	0.3	3.1	2.4	1.9	0.8	2.4	2.3	2.5	2.3	1.8	1.5
2- Veh. Aut. de pasajeros	33.8	25.9	10.5	4.8	11.9	170.7	213.7	165.6	252.4	352.1	291.2	328.5	333.8	145.8
Africa						0.0	0.0	0.0	0.0	0.0	0.0	0.0	0.0	0.0
América Latina (Grupo Andino)	3.9	5.3	3.6	1.8	4.4	29.2	43.6	24.3	30.6	31.3	38.1	41.9	29.0	8.9
Asia	0.1	0.1	0.1	0.0	0.1	1.0	1.7	0.3	0.2	0.2	0.2	0.1	0.0	0.1
Estados Unidos	0.1	0.1			0.1	3.8	14.3	22.4	48.1	62.4	78.4	78.3	65.1	21.0
Japón	2.5	1.5	0.5	0.4	3.3	46.9	53.2	26.7	42.7	58.6	30.3	24.7	21.1	7.9
Unión europea	21.0	14.3	4.1	2.2	3.4	66.1	77.1	69.8	87.3	140.8	87.1	130.3	170.5	94.0
Otros Países Desarrollados	6.1	1.2	1.3	0.3	0.6	18.1	19.1	19.5	39.3	53.6	54.3	52.7	47.1	13.4
Otros países en Desarrollo	0.2	0.1			0.1	0.4	0.4	0.4	1.1	2.5	1.2	0.6	0.9	0.3
	0.1	3.4	1.1	0.1	0.1	6.6	4.3	2.5	3.3	0.3	1.8	0.0	0.1	0.2
3- Combustibles	61.1	119.2	229.6	210.0	323.5	302.9	391.2	335.3	359.8	655.9	797.0	878.4	641.4	432.8
Africa						8.4	7.2			1.7	0.5		5.0	29.7
América Latina (Grupo Andino)	21.9	58.6	158.9	147.5	219.2	252.3	315.7	220.5	206.9	562.8	738.9	820.4	524.9	334.2
Asia	15.7	42.8	156.2	134.4	148.7	234.2	298.8	167.8	156.2	515.6	718.4	796.1	522.6	324.1
Estados Unidos	0.0	0.0	0.0	15.1	8.0	2.8	8.6	18.5	20.3	20.3	22.2	17.4	34.8	22.8
Japón	27.3	48.8	60.5	46.4	71.1	37.6	47.5	81.5	115.9	53.9	33.2	24.1	37.1	14.1
Unión europea	10.1	7.7	0.0	0.0	0.0	0.0	0.0	0.0	0.0	0.1	0.0	0.0	0.1	0.1
Otros Países Desarrollados	1.7	4.1	1.7	0.9	8.9	10.0	19.2	14.7	14.8	10.9	2.2	5.4	6.9	4.1
Otros países en Desarrollo	0.1	0.1	0.1	0.0	9.0	0.1	0.1	0.1	0.2	6.1	0.4	6.0	8.0	0.7
								0.0						0.1
4- Bienes intermedios	1 124.1	1 354.0	1 171.2	856.4	1 043.2	1 015.2	1 479.5	1 617.4	2 048.8	2 684.1	2 710.1	2 848.0	2 897.4	1 762.9
Africa	0.2	4.6	0.3	1.6	0.7	0.3	0.3	1.3	4.4	0.4	0.6	0.9	1.7	2.8
América Latina (Grupo Andino)	344.1	393.5	406.0	308.3	442.0	428.5	621.5	718.6	910.6	1 168.4	1 093.5	1 268.5	1 138.7	635.6
Asia	84.4	104.6	78.0	59.3	119.9	109.5	189.7	235.6	319.7	473.6	507.2	552.3	447.4	264.7
Estados Unidos	17.5	30.9	35.6	17.4	16.9	22.0	43.9	64.0	110.0	141.9	125.7	154.5	247.3	152.7
Japón	320.2	379.3	356.8	244.3	282.1	264.1	447.6	454.8	549.8	701.0	835.5	715.4	782.3	517.4
Unión europea	43.1	53.4	29.1	29.1	21.9	15.2	22.7	25.8	26.7	27.1	30.1	49.0	43.3	35.1
Otros Países Desarrollados	262.2	333.8	240.9	168.4	201.0	198.1	238.2	247.9	332.8	478.7	441.4	412.6	399.1	275.2
Otros países en Desarrollo	125.7	143.6	96.8	62.1	68.1	84.2	87.1	78.9	92.0	102.4	136.6	201.5	177.4	91.8
	10.2	14.5	5.4	25.1	10.3	2.7	3.9	19.1	22.4	35.2	45.7	45.3	104.9	36.3
5- Bienes de capital	728.7	1 030.3	638.4	642.7	878.6	824.1	1 228.7	1 356.5	1 852.2	2 490.2	2 582.3	2 948.4	2 752.6	1 647.0
Africa	0.0	0.1	0.3	0.1	0.1	0.2	0.3	0.0	0.4	0.1	0.4	0.2	0.2	0.0
América Latina (Grupo Andino)	103.7	151.7	123.5	107.4	148.5	159.0	196.5	185.6	279.3	356.9	337.2	366.0	331.0	186.1
Asia	3.7	8.9	8.3	8.2	11.7	13.9	22.4	16.9	29.2	30.7	28.6	28.0	30.5	18.0
Estados Unidos	24.2	44.8	26.8	15.9	32.6	32.3	72.1	105.4	114.3	249.2	208.9	261.3	250.6	159.7
Japón	208.6	190.1	162.3	267.7	310.9	254.2	435.3	538.9	636.0	815.4	896.7	1 202.7	1 068.6	644.5
Unión europea	128.6	154.5	68.4	52.5	60.2	81.2	203.6	210.8	311.4	288.5	259.4	262.2	275.1	194.4
Otros Países Desarrollados	223.4	437.2	224.4	166.7	261.1	259.2	248.7	256.4	429.0	647.0	725.2	655.4	672.6	397.8
Otros países en Desarrollo	32.7	46.0	25.3	25.7	53.9	31.6	40.1	41.1	62.9	114.0	139.7	179.4	145.1	56.2
	7.1	5.6	7.1	6.4	10.0	6.3	11.8	16.3	18.7	13.1	14.4	21.2	9.0	8.0
6- Otros bienes	32.0	4.2	15.1	25.4	10.6	5.7	9.6	3.6	1.6	4.5	4.4	5.1	15.0	3.0
Africa						0.1								
América Latina (Grupo Andino)	1.5	2.5	1.3	0.1	4.3	0.4	1.8	0.3	0.6	1.1	0.9	0.8	0.8	0.3
Asia	0.0				0.0	0.1	0.0	0.0	0.2	0.1	0.2	0.1	0.2	0.0
Estados Unidos	0.0		0.1		0.0	0.1	0.0	0.0	0.0	0.0	0.1	0.0	0.0	0.0
Japón	11.7	0.3	0.8	0.3	0.4	1.4	4.0	0.5	0.7	0.5	0.7	1.2	1.4	1.5
Unión europea	0.0						1.3	0.0			0.0		10.1	
Otros Países Desarrollados	3.7	1.4	12.9	24.9	5.7	3.5	2.0	2.6	0.2	2.4	2.7	2.8	1.7	0.2
Otros países en Desarrollo	14.1	0.0	0.0				0.0	0.0		0.0	0.0		0.9	0.9
	1.0	0.0	0.0	0.0	0.1	0.3	0.3	0.2	0.1	0.0	0.2	0.2	0.1	0.0
TOTAL	2 390.7	3 002.3	2 365.0	2 008.4	2 633.5	2 812.9	3 963.5	4 230.0	5 625.5	7 583.3	7 946.1	8 557.3	8 219.2	4 920.2

Fuente: CEPAL, sobre la base de estadísticas oficiales.

Cuadro A3-23
URUGUAY: IMPORTACIONES DE MERCANCÍAS
(En millones de dólares)

GRUPOS DE PRODUCTOS	Destino	1970	1971	1972	1973	1974	1975	1976	1977	1978	1979	1980	1981	1982	1983	1984	1985
1- Bienes de consumo		21.2	20.2	15.5	23.8	31.8	28.4	35.6	43.4	53.1	97.7	161.5	222.7	116.7	61.5	70.0	71.0
	Africa	0.0	0.0	0.0	0.0	0.0	0.0	0.0	0.0								0.0
	América Latina (Mercosur)	12.7	12.0	8.6	10.4	16.0	13.2	18.3	21.5	29.7	49.9	82.2	100.8	52.5	31.7	36.8	35.7
	Asia	0.2	0.3	0.1	0.9	0.7	0.9	1.4	2.7	2.1	6.9	15.6	22.0	12.4	3.2	2.5	4.5
	Estados Unidos	2.0	2.1	1.5	3.1	4.2	2.0	2.3	3.2	3.4	6.1	12.9	20.2	9.8	4.6	4.8	4.7
	Japón	0.3	0.4	0.3	0.6	0.8	0.8	1.3	2.5	2.7	5.5	9.2	17.3	8.1	2.6	1.3	3.3
	Unión europea	4.4	3.9	3.0	5.2	7.7	6.3	6.9	9.9	12.0	22.7	34.8	51.4	28.5	15.2	18.0	18.9
	Otros Países Desarrollados	1.3	1.1	1.6	2.6	2.2	4.9	5.0	3.5	3.0	4.9	6.1	9.3	4.4	3.9	6.3	3.6
	Otros países en Desarrollo	0.2	0.1	0.1	1.0	0.1	0.2	0.3	0.2	0.2	1.7	0.6	1.7	0.9	0.2	0.2	0.3
	2- Veh. Aut. de pasajeros		7.6	10.7	8.6	10.9	11.0	8.5	13.0	21.1	21.6	53.4	97.2	111.7	33.2	10.0	17.4
Africa																	
América Latina (Mercosur)		0.9	3.4	5.2	8.3	9.8	8.2	12.7	15.2	14.5	34.9	52.9	64.7	15.0	5.4	15.1	15.0
Asia		0.9	3.4	5.2	8.3	9.8	8.2	12.7	15.2	14.5	34.9	52.9	64.7	15.0	5.4	15.1	15.0
Estados Unidos		0.6	0.6	0.3	0.1	0.0	0.0	0.0	0.0	0.0	0.1	0.1	0.1	0.0	0.0		0.0
Japón				0.3							0.0	13.5	21.4	3.6	1.7	0.2	2.2
Unión europea		6.1	6.7	2.8	2.6	1.2	0.3	0.3	5.9	7.1	18.5	29.4	23.3	14.4	2.9	1.9	4.0
Otros Países Desarrollados		0.0		0.0	0.0			0.0				0.0					
Otros países en Desarrollo		0.0										0.6	1.6	0.0	0.0	0.1	
3- Combustibles		33.3	31.4	30.9	53.4	157.4	160.3	206.9	170.0	230.1	265.5	457.9	491.3	470.3	280.9	285.4	238.0
	Africa	8.7	8.4	8.6	20.5	22.9	16.7	43.7	41.1	48.2	24.3	124.5	179.0	162.4	116.9	113.9	69.6
	América Latina (Mercosur)	2.6	2.7	2.4	6.5	17.1	33.3	37.8	36.0	26.8	74.5	113.1	288.3	222.7	78.7	59.6	21.2
	Asia	1.9	2.2	2.0	5.6	10.3	12.1	9.7	14.4	9.1	4.5	35.1	64.8	1.7	10.6	17.1	8.8
	Estados Unidos	19.2	16.9	17.1	24.3	113.6	97.9	118.3	86.6	149.9	145.3	211.1	17.0	61.4	78.0	78.8	103.4
	Japón	1.5	1.6	1.6	1.6	2.6	1.2	0.8	0.9	2.0	1.7	1.7	2.1	1.5	1.4	1.6	0.8
	Unión europea	0.9	1.2	0.9	0.4	1.0	6.8	4.2	2.7	3.1	19.3	6.9	4.8	22.1	5.6	4.8	3.7
	Otros Países Desarrollados	0.1	0.1	0.0	0.0	0.1	0.1	0.1	1.7	0.1	0.1	0.1	0.1	0.1	0.2	0.3	0.2
	Otros países en Desarrollo	0.3	0.0	0.4	0.0	0.1	4.2	2.0	1.1	0.1	0.3	0.4	0.1			26.7	39.4
	4- Bienes intermedios		104.4	100.4	96.7	158.1	231.7	231.3	199.5	260.9	259.2	506.6	509.7	440.7	284.7	246.1	290.2
Africa		1.0	1.6	2.0	2.7	8.1	7.6	3.5	4.3	3.5	7.3	6.9	2.3	4.8	1.3	1.8	1.8
América Latina (Mercosur)		47.8	46.7	47.8	86.8	107.5	74.2	82.8	108.2	108.8	269.0	226.4	189.6	125.4	116.0	148.9	97.1
Asia		40.1	40.1	41.5	76.0	95.7	58.8	66.8	93.0	90.0	238.4	189.2	166.8	107.8	101.1	134.0	87.3
Estados Unidos		6.2	3.3	2.8	3.6	7.1	8.0	7.0	7.2	7.6	11.5	19.4	15.3	8.4	7.2	7.0	4.3
Japón		10.5	10.4	6.6	12.7	21.2	37.7	26.5	44.7	32.3	65.4	85.1	73.4	45.4	32.2	41.8	25.1
Unión europea		2.0	2.0	1.2	1.6	4.3	8.2	4.9	8.3	7.1	7.5	12.2	9.2	3.6	3.2	3.7	2.9
Otros Países Desarrollados		26.8	26.9	27.3	38.1	62.9	74.6	56.9	66.2	73.9	107.0	118.2	109.6	69.1	60.7	64.2	46.8
Otros países en Desarrollo		6.6	6.5	7.4	9.0	11.6	18.2	12.6	15.6	19.8	28.8	28.9	35.4	23.2	22.1	20.9	12.6
Otros países en Desarrollo		3.5	2.7	1.0	2.6	3.5	2.8	5.1	6.2	6.2	10.1	12.4	5.9	4.7	3.3	2.1	2.0
5- Bienes de capital		65.1	58.5	32.9	36.9	53.2	87.9	143.6	173.1	151.5	242.5	377.1	356.7	201.7	104.9	102.4	95.5
	Africa													2.7			
	América Latina (Mercosur)	12.0	16.8	7.1	11.8	18.0	26.5	64.5	50.8	45.3	93.6	118.6	115.7	52.0	32.1	33.4	29.5
	Asia	11.8	12.5	7.0	11.7	17.8	26.2	60.7	49.8	44.2	90.1	115.0	113.5	50.2	28.7	32.0	28.3
	Estados Unidos	0.1	0.1	0.0	0.1	1.0	0.5	0.5	1.5	2.0	4.9	9.4	6.4	3.6	1.1	3.3	2.9
	Japón	15.1	8.4	9.4	7.4	8.2	12.8	19.9	22.5	24.1	39.6	54.5	61.1	60.5	15.3	16.1	19.8
	Unión europea	1.2	1.2	1.1	1.2	1.4	3.3	4.5	6.4	4.7	16.3	29.0	26.7	14.4	7.4	4.6	6.9
	Otros Países Desarrollados	30.3	29.4	13.5	15.0	22.7	40.2	46.2	73.1	68.9	74.8	142.1	120.8	65.3	35.6	41.7	32.7
	Otros países en Desarrollo	1.8	0.4	0.5	0.5	0.8	2.7	5.1	15.6	3.9	6.0	8.1	14.6	3.8	2.7	2.0	2.6
	Otros países en Desarrollo	4.5	2.2	1.3	1.0	1.0	2.0	2.9	3.2	2.6	4.7	15.5	7.3	2.1	10.7	1.4	1.1
6- Otros bienes		0.2	0.1	0.1	0.1	0.1	0.0	0.1	0.2	0.1	0.2	0.6	1.3	0.3	0.1	0.1	0.2
	América Latina (Mercosur)	0.1	0.0	0.1	0.0	0.0	0.0	0.0	0.1	0.0	0.1	0.2	0.4	0.2	0.1	0.1	0.1
	Asia	0.1	0.0	0.1	0.0	0.0	0.0	0.0	0.1	0.0	0.1	0.2	0.4	0.2	0.1	0.1	0.1
	Estados Unidos	0.0	0.0	0.0			0.0	0.0	0.1	0.0	0.0	0.1	0.5	0.1	0.0	0.0	0.1
	Japón																
	Unión europea	0.1	0.0		0.0	0.0	0.0	0.0	0.0	0.0	0.0	0.4	0.4	0.0		0.0	0.0
	Otros Países Desarrollados	0.0	0.0		0.0	0.0	0.0	0.0	0.0				0.0	0.0			
Otros países en Desarrollo	0.0	0.0	0.0									0.0	0.0			0.0	
TOTAL		232.0	221.5	184.6	283.2	485.2	516.4	598.8	668.6	715.7	1 166.0	1 604.0	1 624.3	1 106.8	703.6	765.6	618.7

URUGUAY: IMPORTACIONES DE MERCANCÍAS (cont.)
(En millones de dólares)

GRUPOS DE PRODUCTOS	Destino	1986	1987	1988	1989	1990	1991	1992	1993	1994	1995	1996	1997	1998	1999
1- Bienes de consumo		90.8	157.3	157.5	168.1	209.3	263.6	472.7	566.9	649.8	677.8	745.2	871.0	919.3	405.6
	Africa	0.0	0.1	0.0	0.1	0.1	0.1	0.0	0.1	0.1	0.3	0.4	0.6	0.5	0.4
	América Latina (Mercosur)	46.4	66.7	72.4	75.7	93.2	123.3	176.1	223.7	325.2	358.7	404.6	466.9	496.8	229.9
	Asia	42.5	58.4	65.9	67.1	83.0	104.2	146.9	187.3	274.3	300.4	337.6	395.3	431.1	203.6
	Estados Unidos	5.3	17.3	20.3	22.5	28.9	38.3	161.9	92.9	118.5	108.5	114.5	132.9	144.6	56.9
	Japón	6.3	14.6	14.1	16.9	22.8	32.5	42.4	48.5	63.1	60.6	65.2	82.4	76.5	33.9
	Unión europea	2.9	9.4	7.8	6.3	7.6	9.4	11.2	12.8	10.6	9.0	9.5	8.9	9.4	3.5
	Otros Países Desarrollados	22.7	40.8	36.5	37.9	42.5	49.0	64.7	166.8	113.0	115.0	122.5	145.3	156.5	64.5
	Otros países en Desarrollo	7.0	7.2	5.5	7.4	12.6	9.0	11.3	15.6	15.5	17.3	18.5	20.0	23.7	12.3
	Otros países en Desarrollo	0.3	1.2	1.0	1.4	1.6	1.7	1.5	2.3	2.2	1.7	2.4	3.2	2.5	0.8
2- Veh. Aut. de pasajeros		31.7	80.1	69.5	74.8	80.5	107.5	170.2	248.1	272.6	203.7	153.9	175.2	177.1	45.7
	Africa										0.0	0.0			
	América Latina (Mercosur)	23.7	53.4	48.4	47.8	51.9	63.6	83.8	132.4	176.2	93.0	61.7	81.2	83.5	17.4
	Asia	23.7	52.8	47.8	47.0	48.4	55.7	69.1	115.8	166.8	85.3	57.6	78.0	81.5	16.9
	Estados Unidos	0.0	0.0	0.1	0.2	0.5	0.9	1.9	2.6	3.4	5.7	5.2	4.1	3.4	1.7
	Japón	0.5	8.7	7.8	9.9	11.7	22.6	48.7	54.0	23.8	16.5	14.4	22.9	22.2	5.9
	Unión europea	7.5	17.7	13.2	16.7	16.0	19.5	30.2	39.1	44.3	69.5	55.6	45.2	48.9	15.6
	Otros Países Desarrollados	0.0	0.0	0.0	0.0	0.0	0.0	0.0	0.0	0.3	0.2	0.2	0.2	0.3	0.1
	Otros países en Desarrollo	0.0	0.2	0.1	0.2	0.4	0.8	0.7	8.0	10.5	3.7	1.2	1.9	1.9	0.6
	3- Combustibles		168.6	180.4	155.4	179.4	254.3	241.8	208.4	197.8	219.8	289.2	358.9	338.1	225.4
Africa		16.3	52.5	14.5	35.5	9.8	81.3	36.0	10.4		30.4	66.8	16.7	55.1	3.6
América Latina (Mercosur)		102.7	81.2	73.0	64.6	109.8	76.3	72.7	163.2	198.8	166.0	206.7	216.2	117.2	101.9
Asia		38.5	16.1	22.8	26.8	29.7	43.4	50.3	160.5	190.1	138.7	135.5	128.3	50.7	42.1
Estados Unidos		41.8	41.6	37.9	28.2	69.8	58.9	93.4	18.5	3.5	56.8	62.7	71.2	15.8	5.0
Japón		1.0	1.8	4.9	39.1	9.8	2.8	2.4	2.3	2.5	5.7	4.1	3.5	3.7	1.7
Unión europea		0.0	0.0	0.0	0.0	0.0	0.0	0.0	0.0	0.1	0.1	0.1	0.1	0.1	0.0
Otros Países Desarrollados		1.2	3.1	9.4	7.5	3.2	2.9	3.8	3.1	6.1	23.7	17.3	6.0	8.5	2.4
Otros países en Desarrollo		0.0	0.2	0.1	0.1	10.0	0.2	0.1	0.2	5.8	4.4	0.1	19.2	12.7	23.0
Otros países en Desarrollo		5.6	0.1	15.6	4.5	41.9	19.5			3.1	2.1	1.1	5.1	12.3	20.2
4- Bienes intermedios		247.8	476.1	486.3	528.9	546.6	600.0	683.6	729.4	930.9	968.9	1 178.4	1 239.7	1 304.4	517.1
	Africa	1.8	6.5	4.5	2.0	0.9	3.8	0.1	5.7	4.7	3.1	10.0	7.6	6.2	4.1
	América Latina (Mercosur)	132.4	258.4	287.9	309.7	301.6	353.3	427.2	429.7	567.7	620.9	700.2	731.0	754.1	289.7
	Asia	117.1	222.0	248.2	266.1	261.4	312.9	381.8	378.0	510.8	555.2	625.5	657.4	692.8	267.1
	Estados Unidos	6.4	14.0	12.4	14.6	16.3	18.9	25.3	28.9	36.2	40.0	51.4	64.8	85.3	30.4
	Japón	34.0	47.4	43.9	57.8	63.3	59.4	63.7	58.7	78.8	72.6	130.5	116.4	132.3	41.9
	Unión europea	4.3	5.4	5.0	6.7	6.1	6.7	6.8	7.5	9.5	9.3	9.2	11.4	15.5	8.9
	Otros Países Desarrollados	49.6	102.2	99.1	101.4	124.8	123.6	121.0	146.9	164.2	168.7	204.2	212.5	222.7	88.7
	Otros países en Desarrollo	14.9	34.2	22.9	27.1	24.9	28.7	31.2	37.8	43.2	33.4	44.8	48.4	43.3	23.2
	Otros países en Desarrollo	4.4	7.9	10.4	9.5	8.2	5.3	4.8	12.9	23.9	15.6	23.2	43.8	41.6	28.5
5- Bienes de capital		137.0	259.3	254.1	286.6	321.8	336.3	470.7	585.3	626.3	718.5	876.4	1 081.3	1 169.8	445.1
	Africa	0.0	0.0	0.0	0.0	0.0	0.0	0.1	0.1	0.1	0.0	0.0	0.0	0.3	
	América Latina (Mercosur)	46.5	107.7	111.0	127.4	139.6	144.6	188.1	215.1	229.7	252.7	314.6	368.6	403.3	133.8
	Asia	45.3	105.3	108.8	124.5	136.0	137.8	180.7	201.9	216.4	236.0	299.5	350.3	385.6	127.0
	Estados Unidos	5.5	8.5	9.2	10.8	13.8	17.7	23.5	28.0	45.6	49.4	65.4	88.9	90.1	28.6
	Japón	17.5	26.8	30.2	36.1	42.8	57.0	76.3	98.1	114.3	139.0	192.9	226.1	244.4	108.3
	Unión europea	8.0	12.5	13.8	13.5	19.5	19.9	33.5	50.5	34.6	38.4	38.8	53.7	45.4	17.7
	Otros Países Desarrollados	55.4	97.8	84.1	90.2	99.6	88.4	109.7	165.7	186.3	220.6	244.8	309.0	349.5	135.6
	Otros países en Desarrollo	2.8	3.6	3.3	4.6	3.6	4.6	34.8	20.4	10.0	11.1	11.7	21.9	17.4	15.8
	Otros países en Desarrollo	1.2	2.4	2.5	3.7	2.8	3.4	2.1	4.9	4.3	5.2	4.9	7.3	13.6	2.9
6- Otros bienes		0.4	1.0	0.9	0.7	0.7	0.6	0.7	1.4	0.9	1.1	1.2	1.1	1.3	0.4
	América Latina (Mercosur)	0.2	0.4	0.6	0.3	0.4	0.3	0.4	0.6	0.6	0.6	0.6	0.8	0.9	0.2
	Asia	0.2	0.4	0.6	0.3	0.4	0.3	0.4	0.6	0.6	0.6	0.6	0.8	0.8	0.2
	Estados Unidos	0.1	0.5	0.3	0.4	0.3	0.2	0.2	0.2	0.2	0.4	0.4	0.3	0.3	0.1
	Japón	0.0	0.0	0.0	0.0	0.0	0.1	0.0	0.1	0.0	0.0	0.0	0.0	0.0	0.0
	Unión europea	0.0	0.1	0.0	0.0	0.0	0.1	0.0	0.4	0.1	0.1	0.1	0.1	0.1	0.1
	Otros Países Desarrollados	0.0	0.0	0.0	0.0	0.0	0.0	0.0	0.0	0.0	0.0	0.0	0.0	0.0	0.0
	Otros países en Desarrollo	0.0	0.0	0.0	0.0	0.0	0.0	0.0	0.0	0.0	0.0	0.0	0.0	0.0	0.0
TOTAL		676.5	1 154.6	1 124.5	1 239.3	1 414.1	1 551.6	2 009.3	2 332.2	2 706.5	2 865.9	3 321.5	3 714.6	3 806.6	1 576.9

Fuente: CEPAL, sobre la base de estadísticas oficiales.

Cuadro A3-24

VENEZUELA: IMPORTACIONES DE MERCANCÍAS

(En millones de dólares)

GRUPOS DE PRODUCTOS Destino	1970	1971	1972	1973	1974	1975	1976	1977	1978	1979	1980	1981	1982	1983	1984	1985
1- Bienes de consumo	275.0	272.5	365.4	323.4	449.0	678.9	839.8	1 420.7	1 773.2	1 741.0	2 165.9	2 481.6	2 411.4	825.5	965.4	938.5
Africa	0.4	1.1	0.2	0.8	0.6	0.2	0.2	0.3	0.1	0.1	0.2	0.3	0.2	0.0	0.1	0.1
América Latina (Grupo Andino)	16.5	17.7	30.8	34.7	54.3	86.3	151.8	297.6	389.7	438.2	443.4	490.4	581.1	172.2	191.4	176.6
Asia	2.0	2.7	4.7	6.9	14.2	24.0	35.7	56.3	94.1	118.3	134.6	164.0	180.7	54.6	36.8	34.1
Estados Unidos	11.8	13.1	19.5	15.7	28.3	39.2	48.4	80.0	101.0	113.2	140.7	154.9	157.0	34.4	53.4	61.9
Japón	93.2	87.4	115.9	92.7	136.2	200.3	224.5	396.3	516.2	529.5	773.0	858.2	740.4	245.4	286.5	304.3
Unión europea	31.2	36.0	45.2	27.8	40.6	54.8	78.7	121.1	126.9	98.5	136.7	180.9	191.7	55.8	41.4	60.2
Otros Países Desarrollados	103.0	100.3	131.8	127.5	167.9	269.4	291.4	438.2	553.7	489.8	595.5	712.9	622.7	258.6	332.9	263.1
Otros países en Desarrollo	16.6	14.2	18.7	21.9	18.7	25.7	42.4	83.6	81.5	67.0	69.9	77.5	114.1	58.4	58.7	62.2
	2.2	2.7	3.1	2.3	2.4	3.1	2.4	3.6	4.1	4.7	6.5	6.5	3.8	0.7	1.1	1.0
2- Veh. Aut. de pasajeros	115.1	139.1	142.1	159.9	223.1	376.9	394.3	491.5	606.4	633.6	665.5	828.3	716.2	399.1	442.9	409.4
Africa														0.0		
América Latina (Grupo Andino)	0.0	0.1	0.9	9.4	24.0	33.2	30.6	22.8	20.0	14.5	24.0	41.7	87.2	81.9	96.2	90.0
Asia	0.0	0.0	0.0	0.0	0.2	0.1	0.5	4.6	0.1	0.1	0.1	0.1	0.1	0.1	0.4	0.0
Estados Unidos	0.0				0.0			0.0	0.0			0.0		0.0		0.4
Japón	64.1	56.6	71.9	87.1	127.1	209.7	224.4	268.4	342.0	328.1	273.5	338.5	284.7	127.5	178.8	138.8
Unión europea	3.8	4.9	7.7	4.8	5.3	33.3	35.2	61.5	53.6	30.0	51.8	74.2	63.2	45.0	58.8	70.5
Otros Países Desarrollados	28.8	48.5	42.9	38.1	18.9	48.6	40.6	40.1	46.9	58.9	76.1	75.7	48.8	36.1	48.7	79.2
Otros países en Desarrollo	18.3	29.0	18.6	20.6	47.8	52.1	63.5	98.6	143.8	202.2	240.0	296.9	232.4	108.5	60.4	30.5
	0.0	0.0	0.0	0.0			0.0	0.0	0.0		0.0	0.0	0.0			
3- Combustibles	19.2	12.4	12.2	14.6	17.8	28.3	23.1	39.8	16.4	65.4	108.5	14.0	27.5	130.4	154.8	148.0
Africa											33.8					
América Latina (Grupo Andino)	0.1	0.2	0.3	0.7	1.3	0.9	1.3	2.1	7.4	2.0	3.2	3.2	12.2	2.8	5.4	4.1
Asia	0.1	0.2	0.3	0.7	1.3	0.9	1.3	2.0	1.8	1.8	3.2	2.9	3.6	2.7	3.3	4.1
Estados Unidos	0.0				0.0			0.0	0.0			0.1	0.0	0.8	4.5	
Japón	17.2	8.3	3.2	2.6	3.5	5.9	4.9	11.1	6.3	10.9	19.5	8.2	11.5	16.1	33.2	16.8
Unión europea	2.3	4.2	5.9	5.9	15.8	5.3	5.1	0.1	1.1	1.7	0.0	0.0	0.0	0.0	0.0	0.0
Otros Países Desarrollados	1.8	0.2	0.5	3.7	7.0	5.7	5.2	4.2	2.5	48.6	48.2	2.5	3.8	109.6	111.0	16.8
Otros países en Desarrollo	1.3	4.0	1.8	0.1	0.0	0.2	11.5	0.2	2.8	2.2	0.0	0.0	1.1	0.7	0.0	
						6.3	5.7									
4- Bienes intermedios	754.1	803.1	885.6	1 161.4	2 135.2	2 261.3	2 511.9	4 176.8	4 009.6	4 064.7	4 763.4	5 179.8	5 183.7	2 608.0	3 391.0	3 193.3
Africa	1.1	1.9	0.9	19.3	10.7	5.4	26.4	45.6	44.5	55.8	16.7	0.5	6.1	6.1	11.7	14.3
América Latina (Grupo Andino)	38.6	46.6	40.4	113.6	133.7	164.5	302.5	633.5	594.2	567.4	576.7	768.9	735.5	397.4	537.7	429.6
Asia	9.2	8.9	10.1	14.1	25.0	59.6	73.2	98.6	110.4	142.1	124.1	148.9	180.9	53.9	107.4	106.2
Estados Unidos	10.1	9.5	9.6	20.0	34.3	26.2	33.8	80.0	40.9	62.9	70.6	74.9	71.6	31.6	41.7	67.1
Japón	343.4	355.2	401.4	471.3	934.0	1 040.2	970.6	1 373.3	1 447.1	1 775.2	2 297.2	2 383.1	2 126.5	1 369.3	1 789.7	1 603.0
Unión europea	90.9	110.7	116.4	137.8	285.4	260.5	301.7	563.2	445.0	368.9	397.2	439.8	776.7	106.1	85.7	91.6
Otros Países Desarrollados	194.1	212.7	243.0	303.8	577.1	612.3	671.2	1 187.3	1 185.2	1 005.7	1 092.7	1 112.1	1 129.0	505.9	730.4	723.8
Otros países en Desarrollo	60.3	60.4	67.2	84.9	147.8	143.1	185.6	288.2	231.0	214.4	293.7	355.2	312.9	180.5	183.3	241.8
	15.2	4.8	4.2	10.7	12.2	9.1	20.0	21.7	14.4	18.4	42.4	25.3	11.1	10.8	20.1	
5- Bienes de capital	712.5	871.2	1 041.1	1 171.2	1 464.0	2 441.1	3 122.9	5 065.6	5 250.8	4 516.4	4 529.7	5 038.9	5 025.5	1 806.3	2 038.5	2 587.8
Africa	0.0	0.1	0.0	0.0	0.0	0.1	0.2	0.0	0.0	0.0	0.0	0.0	0.0	1.9	0.0	0.1
América Latina (Grupo Andino)	23.2	23.4	34.8	45.2	73.1	103.9	105.1	167.3	245.0	185.7	178.4	221.3	221.5	77.8	114.8	129.7
Asia	1.4	1.3	3.2	2.9	5.9	15.2	22.8	33.1	63.0	46.3	43.3	39.5	33.6	13.6	15.0	16.7
Estados Unidos	2.0	1.4	3.2	3.2	5.8	8.7	12.7	21.4	26.8	28.0	31.1	50.9	46.0	19.0	24.7	44.7
Japón	399.4	430.3	510.1	536.7	844.2	1 361.0	1 671.5	2 287.2	2 513.0	2 435.3	2 530.0	2 962.2	2 961.4	912.5	1 104.5	1 402.7
Unión europea	24.9	35.1	49.1	59.5	71.3	105.1	178.2	444.4	411.6	411.7	390.0	407.8	336.1	121.0	150.6	193.8
Otros Países Desarrollados	233.9	328.9	401.9	465.2	414.5	757.8	1 027.9	1 958.1	1 872.0	1 268.7	1 196.9	1 115.0	1 258.9	577.9	537.8	695.6
Otros países en Desarrollo	25.1	48.2	38.2	56.7	51.8	96.0	119.5	162.4	172.3	180.8	194.8	272.2	191.7	97.0	99.9	112.1
	4.0	3.9	3.7	4.6	3.1	8.6	7.8	14.6	10.1	6.2	8.4	9.5	7.9	1.1	6.1	7.4
6- Otros bienes	26.8	22.8	34.6	12.5	18.6	20.2	13.2	15.6	11.5	15.8	24.8	13.2	25.5	14.4	13.8	25.8
Africa																
América Latina (Grupo Andino)	1.1	0.9	0.8	0.2	0.1	0.3	0.6	1.1	0.6	0.2	0.6	0.3	5.0	0.8	0.3	1.5
Asia	0.2	0.1	0.0	0.1	0.1	0.2	0.1	0.8	0.1	0.0	0.2	0.1	0.3	0.1	0.0	0.0
Estados Unidos	0.0	0.0	0.0	0.0	0.0	2.6	1.5	0.6	0.1	0.1	0.4	3.3	0.4	3.1	11.9	
Japón	7.4	5.0	2.7	3.1	3.2	4.9	2.9	4.2	4.9	6.7	5.1	4.9	4.4	1.4	2.4	3.1
Unión europea	0.0	0.0	0.0	0.0	0.0	0.0	0.0	0.1	0.0	0.0	0.0	0.2	0.2	0.4	0.4	0.0
Otros Países Desarrollados	5.9	3.3	7.5	2.4	14.5	12.0	8.0	9.4	5.8	8.6	7.5	7.6	12.5	11.9	7.6	7.7
Otros países en Desarrollo	12.3	13.6	23.6	6.8	0.8	0.4	0.1	0.1	0.1	0.1	11.3	0.1	0.1	0.0	0.0	0.1
	0.0				0.0	0.0		0.1	0.0		0.2					1.5
TOTAL	1 909.8	2 128.5	2 489.1	2 845.6	4 313.2	5 809.0	6 909.7	11 213.2	11 692.9	11 050.4	12 259.5	13 557.9	13 396.2	5 785.4	7 006.7	7 303.2

VENEZUELA: IMPORTACIONES DE MERCANCÍAS (cont.)
 (En millones de dólares)

GRUPOS DE PRODUCTOS Destino	1986	1987	1988	1989	1990	1991	1992	1993	1994	1995	1996	1997	1998	1999
1- Bienes de consumo	699.3	826.1	1 128.2	625.4	652.3	1 160.4	1 615.5	1 616.2	1 206.0	1 845.3	1 426.9	1 970.9	2 443.2	887.8
Africa	0.1		1.1	0.0	0.0	0.2	0.1	0.0	0.1	0.1	0.2	0.7	2.5	0.9
América Latina (Grupo Andino)	125.3	157.0	225.4	156.3	178.1	326.9	489.2	436.5	361.9	718.9	545.8	722.4	872.0	330.5
Asia	16.7	21.6	24.0	24.0	41.5	88.3	182.1	175.7	173.3	324.7	242.9	300.7	310.9	104.7
Estados Unidos	55.0	54.8	92.1	35.1	62.2	73.6	131.0	160.3	79.7	122.2	97.4	144.8	214.8	73.9
Japón	192.7	233.7	249.9	146.7	181.0	310.3	469.7	506.3	350.1	508.7	369.7	561.9	639.8	252.6
Unión europea	70.6	59.0	75.2	31.9	13.8	25.9	34.0	37.3	17.6	16.8	11.5	20.1	26.3	6.8
Otros Países Desarrollados	214.8	254.4	366.9	196.6	160.0	322.3	398.8	382.8	300.6	353.2	302.7	393.6	517.7	164.8
Otros países en Desarrollo	35.7	66.4	116.1	58.3	56.7	100.2	92.0	90.2	92.9	117.7	98.0	126.4	167.0	57.1
	0.8	0.9	1.5	0.4	0.4	0.7	0.7	2.9	3.1	7.7	1.5	0.9	3.2	1.2
2- Veh. Aut. de pasajeros	579.9	460.6	455.8	101.3	179.1	453.3	1 112.9	972.5	538.8	637.4	444.1	1 038.3	984.9	175.4
Africa														
América Latina (Grupo Andino)	107.0	94.5	88.1	17.0	27.9	46.7	115.9	92.6	32.6	69.2	62.1	184.7	137.8	16.5
Asia	0.1	0.0	0.2	0.2	0.1	0.9	3.0	19.0	8.2	25.6	17.6	33.9	27.5	7.5
Estados Unidos	155.6	121.2	111.4	24.7	64.6	197.6	527.6	308.0	179.3	140.7	155.3	302.0	272.4	64.2
Japón	136.8	101.6	127.7	32.6	57.8	160.2	333.1	373.8	192.7	216.7	107.9	289.9	324.9	41.6
Unión europea	176.0	132.4	128.1	26.9	28.3	35.3	71.2	58.2	30.3	16.7	20.2	86.8	77.3	8.0
Otros Países Desarrollados	4.5	10.9	0.3	0.0	0.4	0.4	0.6	99.8	78.0	139.9	59.3	87.9	59.7	14.6
Otros países en Desarrollo	0.0	0.0	0.0	0.0	13.1	42.3	2.6	0.1	1.3	0.6	1.3	0.6	0.6	0.0
3- Combustibles	111.7	96.8	96.6	126.6	158.7	167.7	97.7	66.4	85.5	55.3	41.3	265.9	230.0	104.8
Africa									6.1	0.0		1.6		
América Latina (Grupo Andino)	7.6	3.6	4.3	4.2	23.5	10.1	6.8	10.0	9.3	6.0	8.6	88.8	13.2	18.5
Asia	7.6	3.6	4.3	4.1	20.9	4.1	6.3	4.9	4.7	5.5	6.5	40.4	3.3	14.0
Estados Unidos	16.5	47.2	83.9	117.2	119.2	143.9	78.4	45.5	53.3	34.7	15.8	51.7	67.7	9.7
Japón	1.4	0.1	0.0	0.1	0.1	0.1	0.2	1.6	0.0	0.2	0.0	0.0	0.1	0.1
Unión europea	5.9	45.9	10.3	5.2	15.9	12.4	11.0	9.3	16.3	10.5	14.9	118.7	146.1	76.5
Otros Países Desarrollados	0.0	0.0	0.1	0.0	0.0	0.6	1.4	0.0	0.5	1.7	0.7	5.1	1.5	0.0
Otros países en Desarrollo	0.0	0.0	0.0	0.0	0.0	0.6	0.0	0.0	0.0	0.0	0.0	0.0	0.0	0.0
4- Bienes intermedios	2 983.6	3 816.9	4 802.0	3 021.8	2 889.6	4 174.0	4 307.0	3 855.0	3 233.3	4 865.9	3 910.6	4 753.2	4 722.4	1 557.6
Africa	7.7	11.5	27.1	11.7	9.1	18.4	13.8	5.8	4.5	2.5	7.0	3.8	33.2	6.1
América Latina (Grupo Andino)	374.5	547.1	788.0	519.6	516.2	886.7	1 041.9	861.4	828.3	1 519.4	1 234.6	1 348.9	1 310.7	400.5
Asia	101.6	138.4	200.9	111.5	136.5	264.5	370.1	312.6	286.0	580.4	418.5	437.9	432.1	133.9
Estados Unidos	63.2	81.6	110.6	76.6	62.0	103.2	136.6	143.1	116.9	164.6	89.8	129.4	158.7	61.4
Japón	1 450.8	1 735.9	2 154.2	1 404.7	1 345.2	1 787.2	1 787.3	1 695.6	1 355.4	1 986.3	1 644.6	2 028.9	1 987.4	708.1
Unión europea	120.5	116.3	109.1	62.7	54.8	83.3	68.2	71.2	56.5	62.0	52.5	96.8	76.5	26.7
Otros Países Desarrollados	718.6	959.6	1 135.2	683.9	661.1	965.3	996.9	827.6	657.5	863.1	656.8	828.6	848.9	268.1
Otros países en Desarrollo	219.0	326.4	447.6	204.0	231.6	291.3	248.3	228.9	208.0	266.0	209.7	273.5	237.4	78.7
	28.2	38.4	30.2	58.6	9.5	38.6	13.9	21.3	6.3	22.0	15.5	43.1	69.6	8.0
5- Bienes de capital	3 249.6	3 456.0	4 904.1	3 055.5	2 662.9	4 045.8	5 505.2	4 729.7	3 199.3	3 365.2	3 020.2	5 026.5	5 810.9	2 823.5
Africa	0.0		0.0	0.0		0.0	0.3	1.1	23.1	0.1	0.1	0.6	3.7	0.3
América Latina (Grupo Andino)	151.3	155.2	286.4	127.6	139.4	247.5	344.4	262.3	176.4	281.9	340.6	619.7	715.2	170.0
Asia	14.3	14.7	16.5	12.0	14.1	31.3	42.4	42.8	32.4	71.3	121.0	197.4	174.3	40.7
Estados Unidos	55.9	47.5	80.9	44.5	39.1	74.1	108.8	102.6	66.2	98.5	56.8	121.0	177.3	100.7
Japón	1 691.7	1 727.4	2 269.9	1 413.2	1 358.2	2 342.3	3 026.6	2 636.9	1 876.4	1 940.2	1 785.4	2 995.3	3 221.2	1 000.6
Unión europea	195.6	252.3	301.9	161.4	127.5	229.6	508.6	376.9	203.1	178.0	128.3	184.7	232.6	49.7
Otros Países Desarrollados	1 041.9	1 167.6	1 770.0	1 215.4	910.4	1 048.3	1 379.4	1 226.3	757.7	734.1	618.2	950.6	1 302.0	1 462.3
Otros países en Desarrollo	99.3	90.2	169.0	80.5	81.4	92.2	130.5	118.6	89.0	128.9	89.6	146.5	145.6	36.4
	9.9	15.8	26.1	13.0	6.9	11.7	6.5	5.0	7.3	3.3	1.2	8.1	13.4	3.5
6- Otros bienes	41.9	54.2	86.9	98.1	56.3	33.5	23.4	14.0	5.8	6.6	21.4	29.3	28.0	25.5
Africa													0.0	
América Latina (Grupo Andino)	0.5	0.2	1.3	3.9	0.4	1.4	1.7	0.7	0.5	1.9	0.6	0.9	5.7	0.5
Asia	0.0	0.0	0.0	0.0	0.1	0.1	0.4	0.5	0.2	0.0	0.0	0.0	0.1	0.0
Estados Unidos	14.0	14.5	9.3	15.5	9.6	3.6	0.4	0.1	0.1	0.4	0.0	0.2	6.0	0.1
Japón	13.1	23.6	16.3	5.1	13.6	10.6	9.8	7.1	2.1	2.2	4.8	10.2	6.8	9.2
Unión europea	0.2				0.0	0.1	0.0	0.0	0.0	0.0	0.0	0.0		
Otros Países Desarrollados	13.1	15.4	42.2	70.8	30.5	12.7	11.2	5.6	3.0	2.1	10.2	13.8	7.7	13.0
Otros países en Desarrollo	0.8	0.5	10.2	0.2	2.1	4.9	0.3	0.6	0.0	0.0	5.7	4.2	1.6	2.7
	0.0	0.1	7.7	2.7	0.2	0.2	0.0				0.0	0.1	0.1	0.0
TOTAL	7 666.5	8 711.0	11 476.0	7 029.2	6 599.8	10 036.9	12 667.5	11 265.8	8 276.3	10 790.7	8 901.5	13 158.0	14 249.7	5 586.7

Fuente: CEPAL, sobre la base de estadísticas oficiales.



NACIONES UNIDAS



Serie

macroeconomía del desarrollo

Números publicados

- 1 The impact of structural reforms on growth in Latin America and the Caribbean: an empirical estimation, Hubert Escaith and Samuel Morley (LC/L.1446-P), Sales No E.00.II.G.123 (US\$10.00), 2000. [www](#)
- 2 Modernización económica y empleo en América Latina. Propuestas para un desarrollo incluyente, Tilman Atenborg, Regine Qualmann y Jürgen Weller (LC/L.1512-P), Números de venta: S.01.II.G.55 (US\$10.00), 2001. [www](#)
- 3 Exportaciones de manufacturas de América Latina: ¿Desarme unilateral o integración regional?, José Miguel Benavente (LC/L.1523-P), Números de venta: S.01.II.G.66 (US\$10.00), 2001. [www](#)

-
- El lector interesado en números anteriores de esta serie puede solicitarlos dirigiendo su correspondencia a la Unidad de Inversiones y Estrategias Empresariales de la División de Desarrollo Productivo, CEPAL, Casilla 179-D, Santiago, Chile. No todos los títulos están disponibles.
 - Los títulos a la venta deben ser solicitados a la Unidad de Distribución, CEPAL, Casilla 179-D, Santiago, Chile, Fax (562) 210 2069, publications@eclac.cl.

[www](#): Disponible también en Internet: <http://www.eclac.cl>

Nombre:

Actividad:.....

Dirección:.....

Código postal, ciudad, país:

Tel.: Fax: E.mail: