

Fotografia portada: FAO
Cover picture: FAO

Boletín demográfico

Demographic bulletin



AÑO XXV, N° 50 / YEAR XXV, No. 50

Santiago de Chile, julio de 1992

Santiago, Chile, July 1992

LC/DEM/G.125

Julio de 1992

NOTA: las denominaciones utilizadas en este Boletín y la forma en que se han presentado los datos que contiene el mismo, no implican de parte del Centro Latinoamericano de Demografía, juicio alguno sobre la condición jurídica de ninguno de los países y territorios citados o de sus autoridades, ni respecto de la delimitación de sus fronteras.

NOTE: the designations used and the presentation of the data in this Bulletin do not imply any opinion whatsoever on the part of CELADE concerning the legal status of any country or territory or of its authorities, or concerning the delimitation of its frontiers.

Para cualquier consulta sobre el contenido de este Boletín dirigirse a: Centro Latinoamericano de Demografía, Casilla 91, Santiago de Chile.

For additional information on the contents of this Bulletin, please contact: Centro Latinoamericano de Demografía, Casilla 91, Santiago (Chile).

Importe del ejemplar por correo aéreo: US\$6 / Single copy price, by air mail: US\$6.

INDICE

Nº del cuadro	Página
INTRODUCCION	13
1. Población total de la región por países. Período 1950-2025	25
BOLIVIA	
2. Población total según lengua hablada por sexo y grupos de edad. Censo de 1976...	31
3. Población total de 5 años y más según lengua hablada por nivel educativo alcanzado. Censo de 1976.....	32
4. Población total de 5 años y más según lengua hablada por sexo y grupos de edad. Encuesta Nacional de Población y Vivienda de 1988.....	33
4a. Población urbana de 5 años y más según lengua hablada por sexo y grupos de edad. Encuesta Nacional de Población y Vivienda de 1988.....	34
4b. Población rural de 5 años y más según lengua hablada por sexo y grupos de edad. Encuesta Nacional de Población y Vivienda de 1988.....	35
5. Población total de 5 años y más según lengua hablada por sexo y nivel de educación alcanzado. Encuesta Nacional de Población y Vivienda de 1988.....	36
5a. Población urbana de 5 años y más según lengua hablada por sexo y nivel de educación alcanzado. Encuesta Nacional de Población y Vivienda de 1988... ..	37
5b. Población rural de 5 años y más, según lengua hablada por sexo y nivel de educación alcanzado. Encuesta Nacional de Población y Vivienda de 1988.....	38
COLOMBIA	
6. Población total, no indígena e indígena, por sexo y grupos de edad. Censo de 1973.	41
7. Población de 5 años y más, no indígena e indígena, según alfabetismo por sexo y grupos de edad. Censo de 1973.....	42
8. Población ocupada de 10 años y más, total e indígena, por rama de actividad económica. Censo de 1973.....	43
9. Población total, no indígena e indígena, (residente en áreas indígenas) por sexo y grupos de edad. Censo de 1985.....	44
10. Población total e indígena de 5 años y más, según alfabetismo por sexo y grupos de edad. Censo de 1985.....	45
11. Población total de 10 años y más según estado civil, por sexo y grupos de edad. Censo de 1985.....	46
12. Población total de 12 años y más, residentes en áreas indígenas, según estado civil por sexo y grupos de edad. Censo de 1985.....	47
GUATEMALA	
13. Población total, no indígena e indígena, según área urbana-rural por sexo y grupos de edad. Censo de 1973.....	51
14. Población entre 7 y 29 años, total, no indígena e indígena, según area urbana-rural por sexo, condición de asistencia escolar y nivel de educación alcanzado. Censo de 1973.....	52

15.	Población de 30 años y más, total, no indígena e indígena, según area urbano-rural por sexo y último grado de instrucción aprobado. Censo de 1973...	53
16.	Población de 10 años y más, total, no indígena e indígena, económicamente activa y no activa por sexo y grupos de edad. Censo de 1973...	54
16a.	Población urbana de 10 años y más, total, no indígena e indígena, económicamente activa y no activa por sexo y grupos de edad. Censo de 1973...	55
16b.	Población rural de 10 años y más, total, no indígena e indígena, económicamente activa y no activa por sexo y grupos de edad. Censo de 1973...	56
17.	Población económicamente activa de 10 años y más, total, no indígena e indígena según area urbano-rural por sexo y grupos de ocupación. Censo de 1973...	57
18.	Población total, no indígena e indígena, por departamento. Censo de 1973...	58
19.	Población total, no indígena e indígena, según area urbana-rural por sexo y grupos de edad. Censo de 1981...	59
20.	Población entre 7 y 29 años, total, no indígena e indígena, según area urbana-rural por sexo y condición de asistencia escolar. Censo de 1981...	60
20a.	Población entre 7 y 29 años, total, no indígena e indígena, según area urbana-rural por sexo y nivel de educación alcanzado. Censo de 1981...	61
21.	Población de 30 años y más, total, no indígena e indígena, según area urbana-rural por sexo y nivel de educación alcanzado. Censo de 1981...	62
22.	Población de 10 años y más, total, no indígena e indígena, económicamente activa y no activa por sexo y grupos de edad. Censo de 1981...	63
22a.	Población urbana de 10 años y más, total, no indígena e indígena, económicamente activa y no activa, por sexo y grupos de edad. Censo de 1981...	64
22b.	Población rural de 10 años y más, total, no indígena e indígena, económicamente activa y no activa, por sexo y grupos de edad. Censo de 1981...	65
23.	Población de 10 años y más, total, no indígena e indígena, económicamente activa según area urbana-rural por sexo y grupos de ocupación. Censo de 1981...	66
24.	Población total de 10 años y más según estado civil, por sexo y grupos de edad. Censo de 1981...	67
25.	Población indígena total según estado civil, por sexo y grupos de edad. Censo de 1981...	68
26.	Población total, no indígena e indígena, por departamento. Censo de 1981...	69

HONDURAS

27.	Población total de 5 años y más, según lengua indígena hablada por sexo y grupos de edad. Censo de 1988...	73
27a.	Población urbana de 5 años y más, según lengua indígena hablada por sexo y grupos de edad. Censo de 1988...	74
27b.	Población rural de 5 años y más, según lengua indígena hablada por sexo y grupos de edad. Censo de 1988...	75
28.	Población de ambos sexos de 5 años y más, según lengua indígena hablada por departamento. Censo de 1988...	76
28a.	Población masculina de 5 años y más, según lengua indígena hablada por departamento. Censo de 1988...	77
28b.	Población femenina de 5 años y más, según lengua indígena hablada por departamento. Censo de 1988...	78

MEXICO

29.	Población total de 5 años y más según condición de habla indígena y condición de habla española por grupos de edad. Censo de 1980...	81
-----	--	----

30.	Población de 5 años y más según condición de habla indígena y condición de habla española y sexo por lengua indígena hablada. Censo de 1980...	82
31.	Población total de 5 años y más según condición de habla indígena y condición de habla española por entidad federativa. Censo de 1980...	83
32.	Población total de 5 años y más según condición de habla indígena y condición de habla española por sexo y grupos de edad. Censo de 1990...	84
33.	Población total de 5 años y más según condición de habla indígena y condición de habla española y sexo por lengua indígena hablada. Censo de 1990...	85
34.	Población de ambos sexos de 5 años y más según condición de habla indígena y condición de habla española por entidad federativa. Censo de 1990...	86
34a.	Población masculina de 5 años y más según condición de habla indígena y condición de habla española por entidad federativa. Censo de 1990...	87
34b.	Población femenina de 5 años y más según condición de habla indígena y condición de habla española por entidad federativa. Censo de 1990...	88

PANAMA

35.	Población total según lengua indígena hablada, por sexo y grandes grupos de edad. Censo de 1980...	91
36.	Población entre 4 y 39 años, total, no indígena e indígena, según asistencia escolar, por sexo y grupos de edad. Censo de 1980...	92
37.	Población de 6 años y más, total, no indígena e indígena según grandes grupos de edad, por sexo y nivel de educación alcanzado. Censo de 1980...	93
38.	Población total, no indígena e indígena según grupo indígena al que pertenece, por sexo y grandes grupos de edad. Censo de 1990...	94

PARAGUAY

39.	Población total de 1982 e indígena de 1981 según sexo por grupos de edad. Censo Nacional de 1982 y Censo Indígena de 1981...	97
40.	Población total de 1982 e indígena de 1981 según sexo por departamento. Censo Nacional de 1982 y Censo Indígena de 1981...	98
41.	Población de 10 años y más, total de 1982 e indígena de 1981, según condición de alfabetismo por sexo y grupos de edad. Censo Nacional de 1982 y Censo Indígena de 1981...	99
42.	Población de 7 años y más, total de 1982 e indígena de 1981, por sexo y nivel de educación alcanzado. Censo Nacional de 1982 y Censo Indígena de 1981...	100
43.	Población ocupada de 12 años y más, total de 1982 e indígena de 1981, según categoría de ocupación por sexo y grupos de edad. Censo Nacional de 1982 y Censo Indígena de 1981...	101

PERU

44.	Población total de 5 años y más, según idioma o dialecto materno, por sexo y grandes grupos de edad. Censo de 1972...	105
44a.	Población urbana de 5 años y más, según idioma o dialecto materno, por sexo y grandes grupos de edad. Censo de 1972...	106
44b.	Población rural de 5 años y más, según idioma o dialecto materno, por sexo y grandes grupos de edad. Censo de 1972...	107
45.	Población de 5 años y más, según idioma o dialecto materno, por sexo y nivel de educación alcanzado. Censo de 1972...	108
45a.	Población urbana de 5 años y más, según idioma o dialecto materno, por sexo y nivel de educación alcanzado. Censo de 1972...	109

45b. Población rural de 5 años y más, según idioma o dialecto materno, por sexo y nivel de educación alcanzado. Censo de 1972.....	110
46. Población total de 5 años y más, según idioma o dialecto que habla actualmente, por sexo y grandes grupos de edad. Censo de 1981.....	111
46a. Población urbana de 5 años y más, según idioma o dialecto que habla actualmente, por sexo y grandes grupos de edad. Censo de 1981.....	112
46b. Población rural de 5 años y más, según idioma o dialecto que habla actualmente, por sexo y grandes grupos de edad. Censo de 1981.....	113
 VENEZUELA	
47. Población, total de 1981 e indígena de 1982, según entidad federal por grupo étnico. Censo Nacional de 1981 y Censo Indígena de 1982.....	117
Notas explicativas	119

INDEX

N° of Table	Page
INTRODUCTION	19
1. Total population of the region by countries. Period 1950-2025	25
BOLIVIA	
2. Total population according to language spoken by sex and age groups. Census of 1976	31
3. Total population 5 years of age and over according to language spoken by educational level achieved. Census of 1976	32
4. Total population 5 years of age and over according to language spoken by sex and age groups. National Population and Housing Survey of 1988	33
4a. Urban population 5 years of age and over according to language spoken by sex and age groups. National Population and Housing Survey of 1988	34
4b. Rural population 5 years of age and over according to language spoken by sex and age groups. National Population and Housing Survey of 1988	35
5. Total population 5 years of age and over according to language spoken by sex and educational level achieved. National Population and Housing Survey of 1988...	36
5a. Urban population 5 years of age and over according to language spoken by sex and educational level achieved. National Population and Housing Survey of 1988...	37
5b. Rural population 5 years of age and over according to language spoken by sex and educational level achieved. National Population and Housing Survey of 1988...	38
COLOMBIA	
6. Total population, non indigenous and indigenous, by sex and age groups. Census of 1973	41
7. Population of 5 years of age and over, non indigenous and indigenous, according to literacy by sex and age groups. Census of 1973	42
8. Population 10 years of age and over, economically active, total and indigenous, by branch of economic activity. Census of 1973	43
9. Total population, non indigenous and indigenous (living in indigenous areas), by sex and age groups. Census of 1985	44
10. Total and indigenous population 5 years of age and over, according to literacy by sex and age groups. Census of 1985	45
11. Total population 10 years of age and over, according to marital status by sex and age groups. Census of 1985	46
12. Total population 12 years of age and over, living in indigenous areas, according to marital status, by sex and age groups. Census of 1985	47
GUATEMALA	
13. Total population, non indigenous and indigenous, according to urban-rural areas by sex and age groups. Census of 1973	51
14. Population between 7 and 29 years of age, total, non indigenous and indigenous, according to urban-rural areas by sex, school attendance and educational level achieved. Census of 1973	52

15.	Population 30 years of age and over, total, non indigenous and indigenous, according to urban-rural areas, by sex and educational level achieved. Census of 1973 ...	53
16.	Population 10 years of age and over, total, non indigenous and indigenous, economically active and inactive by sex and age groups. Census of 1973 ...	54
16a.	Urban population 10 years of age and over, total, non indigenous and indigenous, economically active and inactive by sex and age groups. Census of 1973 ...	55
16b.	Rural population 10 years of age and over, total, non indigenous and indigenous, economically active and inactive by sex and age groups. Census of 1973 ...	56
17.	Total economically active population 10 years of age and over, non indigenous and indigenous, according to urban-rural areas, by sex and occupational groups. Census of 1973 ...	57
18.	Total population, non indigenous and indigenous, by department. Census of 1973.	58
19.	Total population, non indigenous and indigenous, according to urban-rural areas, by sex and age groups. Census of 1981 ...	59
20.	Population between 7 and 29 years of age, total, non indigenous and indigenous, according to urban-rural areas by sex and school attendance condition. Census of 1981 ...	60
20a.	Population between 7 and 29 years of age, total, non indigenous and indigenous, according to urban-rural areas by sex and educational level achieved. Census of 1981 ...	61
21.	Population 30 years of age and over, total, non indigenous and indigenous, according to urban-rural areas, by sex and educational level achieved. Census of 1981 ...	62
22.	Population 10 years of age and over, total, non indigenous and indigenous, economically active and inactive, by sex and age groups. Census of 1981 ...	63
22a.	Urban population 10 years of age and over, total, non indigenous and indigenous, economically active and inactive, by sex and age groups. Census of 1981 ...	64
22b.	Rural population 10 years of age and over, total, non indigenous and indigenous, economically active and inactive, by sex and age groups. Census of 1981 ...	65
23.	Population 10 years of age and over, total, non indigenous and indigenous, economically active, according to urban-rural areas, by sex and occupational groups. Census of 1981 ...	66
24.	Total population 10 years of age and over according to marital status, by sex and age groups. Census of 1981 ...	67
25.	Total indigenous population according to marital status, by sex and age groups. Census of 1981 ...	68
26.	Total population, non indigenous and indigenous, by department. Census of 1981.	69

HONDURAS

27.	Total population 5 years of age and over, according to indigenous language spoken by sex and age groups. Census of 1988 ...	73
27a.	Urban population 5 years of age and over, according to indigenous language spoken by sex and age groups. Census of 1988 ...	74
27b.	Rural population 5 years of age and over, according to indigenous language spoken by sex and age groups. Census of 1988 ...	75
28.	Both sexes population 5 years of age and over, according to indigenous language spoken and department. Census of 1988 ...	76
28a.	Male population 5 years of age and over, according to indigenous language spoken and department. Census of 1988 ...	77
28b.	Female population 5 years of age and over, according to indigenous language spoken and department. Census of 1988 ...	78

MEXICO

29.	Total population 5 years of age and over according to indigenous and spanish language spoken, by age groups. Census of 1980	81
30.	Population 5 years of age and over according to indigenous and spanish language spoken and sex by indigenous language spoken. Census of 1980	82
31.	Total population 5 years of age and over according to indigenous and spanish language spoken by federal entity. Census of 1980	83
32.	Total population 5 years of age and over according to indigenous and spanish language spoken by sex and age groups. Census of 1990	84
33.	Total population 5 years of age and over according to indigenous and spanish language spoken and sex by indigenous language spoken. Census of 1990	85
34.	Both sexes population 5 years of age and over according to indigenous and spanish language spoken by federal entity. Census of 1990	86
34a.	Male population 5 years of age and over according to indigenous and spanish language spoken by federal entity. Census of 1990	87
34b.	Female population 5 years of age and over according to indigenous and spanish language spoken by federal entity. Census of 1990	88

PANAMA

35.	Total population, according to language spoken by sex and broad age groups. Census of 1980	91
36.	Population between 4 and 39 years of age, total, non indigenous and indigenous, according to school attendance by sex and age groups. Census of 1980	92
37.	Population 6 years of age and over, total, non indigenous and indigenous, according to broad age groups, by sex and educational level achieved. Census of 1980	93
38.	Total population, non indigenous and indigenous, according to their indigenous group by sex and broad age groups. Census of 1990	94

PARAGUAY

39.	Total population from 1982 and indigenous population from 1981 according to sex by age groups. National Census of 1982 and Indigenous Census of 1981	97
40.	Total population from 1982 and indigenous population from 1981 according to sex by department. National Census of 1982 and Indigenous Census of 1981	98
41.	Population 10 years of age and over, total from 1982 and indigenous from 1981, according to literacy by sex and age groups. National Census of 1982 and Indigenous Census of 1981	99
42.	Population 7 years of age and over, total from 1982 and indigenous from 1981, by sex and educational level achieved. National Census of 1982 and Indigenous Census of 1981	100
43.	Working population 12 years of age and over, total from 1982 and indigenous from 1981, according to occupational category by sex and age groups. National Census of 1982 and Indigenous Census of 1981	101

PERU

44.	Total population 5 years of age and over according to maternal language or dialect by sex and broad age groups. Census of 1972	105
44a.	Urban population 5 years of age and over according to maternal language or dialect by sex and broad age groups. Census of 1972	106

44b. Rural population 5 years of age and over according to maternal language or dialect by sex and broad age groups. Census of 1972	107
45. Total population 5 years of age and over according to maternal language or dialect, by sex and educational level achieved. Census of 1972	108
45a. Urban population 5 years of age and over according to maternal language or dialect, by sex and educational level achieved. Census of 1972	109
45b. Rural population 5 years of age and over according to maternal language or dialect, by sex and educational level achieved. Census of 1972	110
46. Total population 5 years of age and over according to currently language or dialect spoken by sex and broad age groups. Census of 1981	111
46a. Urban population 5 years of age and over according to currently language or dialect spoken by sex and broad age groups. Census of 1981	112
46b. Rural population 5 years of age and over according to currently language or dialect spoken by sex and broad age groups. Census of 1981	113
 VENEZUELA	
47. Population, total from 1981 and indigenous from 1982, according to federal entity by ethnical group. National Census of 1981 and Indigenous Census of 1982	117
 Explanatory notes	 121

INTRODUCCION

Existe un reconocimiento generalizado acerca de la atención que debe prestarse a las condiciones de vida de las poblaciones indígenas de la región. Esto se ha expresado, tanto a través de la elaboración de leyes y de la formulación de políticas y programas especiales en los propios países donde su presencia es importante, como en numerosos foros internacionales.

Así, en 1986 en la Reunión sobre Crisis Externa de Lima, organizada por la Comisión Económica para América Latina y el Caribe (CEPAL), el Programa de las Naciones Unidas para el Desarrollo (PNUD) y el Fondo de las Naciones Unidas para la Infancia (UNICEF), como parte de la estrategia propuesta para terminar con el círculo vicioso de la pobreza, se consideró como uno de los sectores sociales más vulnerables a: "La población indígena -en los países que ésta existe- o la población culturalmente separada por barreras lingüístico-culturales. Estos grupos registran en promedio los indicadores más desfavorables, desde mortalidad infantil a ingresos monetarios, y los más difíciles procesos de incorporación de las nuevas generaciones, dado lo limitado e inadecuado de los servicios sociales que se les brindan".¹

Además, en junio de 1992, la Cumbre de la Tierra de Rio de Janeiro en la Declaración sobre el Medio Ambiente y Desarrollo exhortó a los países a prestar el "apoyo debido" a los pueblos indígenas y sus comunidades, cuya integración y participación se percibió como imprescindible para el desarrollo integral. Más recientemente, durante la Cumbre de Presidentes Iberoamericanos, reunidos en Madrid en julio de 1992, se firmó un convenio constitutivo del Fondo para el Desarrollo de los Pueblos Indígenas de América Latina y el Caribe.

El CELADE, con el fin de brindar una contribución al desarrollo de los programas de acción en beneficio de estos pueblos, consideró de utilidad la preparación del presente Boletín Demográfico, el que contiene información sobre población indígena, obtenida principalmente de los censos nacionales de población. Además, esta publicación constituye un aporte del Centro a la conmemoración del quinto centenario de la llegada de los españoles a América, mediante el reconocimiento de la importancia demográfica actual que tienen los pueblos originarios del continente.

En relación a esto, y como un punto general de referencia, los cálculos sobre el número total de indígenas al momento de la llegada de Colón coinciden, en su gran mayoría, en una población de alrededor de los 40 y 50 millones (Rivet y Sapper)²; valores bastante controvertidos, dada la dificultad de emplear una metodología válida. Algunas estimaciones para la actualidad conducen a una cifra similar para el total de la región, aunque pudiera ser superior si se considera que los criterios para enumerarlos generalmente conducen a subestimaciones.

Entre los objetivos específicos que guiaron la preparación de este Boletín, éstos fueron de distinta índole y envergadura, intentando, principalmente, satisfacer los siguientes propósitos:

- a. Presentar las variables más importantes de la realidad socioeconómica y cultural indígena en el contexto de la sociedad total, o sea, permitir una visión de la situación de esta población en un momento dado, en este caso, a la fecha de los últimos censos o encuestas disponibles.

¹ CEPAL (1988), "Desarrollo y Transformación: Estrategias para superar la pobreza", en *Estudios e Informes de la CEPAL*, N° 69, Santiago de Chile.

² Sánchez-Albornoz, N. (1973), *La población de América Latina*, Editorial Alianza, Madrid, Capítulo 2.

- b. Estandarizar, de la mejor manera posible, la información encontrada, ya que ésta proviene de distintas fuentes y es el producto de diferentes criterios de clasificación, tanto en el tiempo, como entre los variados países estudiados.
- c. Proveer una dimensión dinámica de los procesos y cambios en estas poblaciones incorporando información de un censo anterior, cuando fue posible.
- d. Por último, permitir el análisis comparativo de las realidades y situaciones de los indígenas entre países incluidos en el Boletín, a fin de aprovechar las experiencias positivas en la elaboración y ejecución de programas específicos dirigidos a ellos.

Si bien es cierto que esas fueron las directrices principales de esta publicación, se carece de información sistematizada en los países del área, por lo que se intentó organizar y presentar de la manera más clara, útil y concisa lo disponible sobre el tema. Dicha tarea presentó una serie de dificultades que fueron consecuencia específica de la naturaleza de esta información. No obstante estas deficiencias y dificultades, la recopilación, sistematización y difusión de este tipo de información supera y recompensa, en gran medida, estas carencias.

El problema principal que se enfrenta es la propia definición de lo que se considera población indígena, tanto en lo conceptual como en el indicador operativo para identificarla en los censos y encuestas. La mayor dificultad está dada por la multidimensionalidad de componentes socioculturales, que impide, o invalida parcialmente, crear indicadores que apunten a uno solo de estos aspectos. Además de lo anterior, válido para los integrantes de cualquier pueblo, en el caso de los indígenas, dado el proceso de aculturación que viven, estos indicadores pueden quedar rápidamente obsoletos.

Es así como estos últimos han ido variando a través del tiempo y deben responder a las diferencias entre los países. No obstante lo anterior, es importante recalcar que se coincide generalmente en la propuesta de algunos criterios de identificación de estas poblaciones. Los criterios utilizados en los censos de población de América Latina, en las últimas décadas, han sido:

- a. Lengua hablada. El criterio más recurrente en las bases teóricas de la investigación desarrollada coinciden en atribuirle a la lengua hablada un carácter preponderante entre las manifestaciones de apego a una cultura. Sobre lo anterior, la primera duda que se presenta es cuán válido puede ser a la luz del proceso de aculturación creciente y a la extensión de la educación básica y media, las que generalmente no incluyen la enseñanza de la lengua originaria. Por otro lado, existen países que han incorporado las lenguas autóctonas a la jerga común, como es el caso de Paraguay, con un alto número de habitantes no indígenas que conocen y se comunican habitualmente en guaraní. Esta información ha sido recogida en los censos de Bolivia, Honduras, México, Panamá, Paraguay y Perú. Sin embargo, por lo mencionado anteriormente, para Paraguay no se utilizó este criterio.

En todo caso, en este Boletín, se consideró como indígenas a los monolingües de lengua autóctona y a los bilingües, ya fuera con castellano u otra lengua aborígen.

- b. Autoidentificación o autopercepción sobre la pertenencia a un pueblo indígena. Esta forma de recoger la información se aproxima más a la etnia, mientras que la anterior respondía más al apego cultural. En general, se considera que este criterio tiende a subestimar la población, sobre todo cuando la pregunta se hace de la siguiente manera: “¿Es usted indígena?”. La discriminación existente y los prejuicios sociales pueden conducir, principalmente en áreas urbanas, a que personas pertenecientes a estos pueblos no lo declaren en el censo. Pero también puede ocurrir lo contrario, que quienes creen que habrá beneficios sociales especiales para esta población, se declaren indígenas, creyendo que con ello

podrán acogerse a leyes que los protejan. La autoidentificación fue incluida en los censos de Guatemala. En algunos censos, como los de Brasil 1980, Cuba 1981 y República Dominicana 1960 se incluyeron preguntas que identificaban color o raza, pero de los cuales no se puede derivar la pertenencia a población indígena. En los censos del 90, tanto Brasil como Chile, agregaron preguntas de autopercepción, pero aun no se cuenta con dicha información.

c. Ubicación geográfica. Este criterio se utiliza, sobre todo cuando la población indígena se concentra en determinados territorios, procesando la información que corresponde a las unidades geográficas en que residen en forma predominante. También se ha usado una forma mixta, como incluir preguntas de identificación de pertenencia a la condición de indígena solamente en las áreas geográficas en que esta población se concentra, o realizar operaciones de terreno especiales en esos lugares, ya sea paralelamente al censo nacional o a través de dichas operaciones especiales. Así tenemos los casos de Colombia, donde el censo indígena se realizó paralelo al nacional, Paraguay en 1981 y Venezuela en 1982. Para la identificación de los indígenas, tanto en Colombia como en Paraguay, se combinó el criterio de zona con autopercepción. En otros países esto se podría hacer con los censos existentes, pero en las publicaciones censales no se incluyen tabulados así concebidos. Sin embargo, hay estudios específicos que aprovechan estas circunstancias, como por ejemplo el Proyecto de "Estudio biodemográfico y social de la Población en Reducciones Indígenas", que CELADE llevó a cabo con la Universidad de la Frontera de Temuco, el Instituto Nacional de Estadística, el Programa de Apoyo y Extensión en Salud Materno Infantil y otros organismos; en él se utilizó información del Censo Nacional de Chile de 1982, procesado para las Reducciones Indígenas de la IX Región³.

Resumiendo, con base en la información publicada en censos y encuestas nacionales, en el Boletín se incluyen tabulados referidos a poblaciones indígenas para los siguientes países: Bolivia (Censo 1976 y Encuesta 1988), Colombia (Censos de 1973 y 1985), Guatemala (Censos 1973 y 1981), Honduras (Censo 1988), México (Censos 1980 y 1990), Panamá (Censos 1980 y 1990), Paraguay (Censo Indígena 1981), Perú (Censos 1972 y 1981) y Venezuela (Censo Indígena 1982). Para efectos de comparación con la población total, en el caso de Paraguay y Venezuela se utilizaron datos de los censos nacionales de población de 1982 y 1981, respectivamente.

Los resultados obtenidos, permiten, en primer lugar, constatar la importancia numérica de este sector, tal como se puede observar en el cuadro resumen que se incluye a continuación. De todas maneras, estas cifras deben considerarse como una estimación mínima de su población, ya que, como se ha mencionado antes, los criterios utilizados para identificarla generalmente conducen a fuertes subestimaciones. Además, para Bolivia, México y Perú no se incluyen los menores de 5 años de edad.

Cabe hacer notar que en siglos pasados estas poblaciones estuvieron sujetas a disminuciones importantes de su volumen por los conflictos bélicos que los afectaron, por las crisis de mortalidad ligadas a enfermedades contagiosas y por el proceso de mestizaje y aculturación. Por su potencial demográfico actual, en función de sus niveles de fecundidad y mortalidad⁴, esta población debiera crecer a tasas positivas, en algunos casos incluso elevadas (entre 2.5 y 3 por ciento). Sin embargo, esto no es así, más bien la tendencia general es a crecer lentamente o a decrecer, lo que conduce a una disminución de su porcentaje en el total de la población (véase el cuadro resumen). Estos hechos explicarían que la población indígena actual sea numéricamente similar a la que habitaba el territorio americano 500 años atrás.

³ Oyarce A. M., M. Romaggi y A. Vidal (1989), *Cómo viven los mapuches: Análisis del Censo de Población de Chile de 1982*, PAESMI, Documento de Trabajo N° 1.

⁴ Proyectos IFHIPAL (Investigación de la Fecundidad por el Método de los Hijos Propios para América Latina) e IMIAL (Investigación de la Mortalidad Infantil para América Latina), CELADE.

POBLACION INDIGENA EN AMERICA LATINA

País	Fuente 1			Fuente 2		
	Año	Pob. Indígena	%	Año	Pob. Indígena	%
Bolivia	1976	2 466 097 *	63.5	1988	2 641 700 *	51.3
Colombia	1973	318 425	1.5	1985	237 759	0.8
Guatemala	1973	2 260 079	43.7	1981	2 536 443	41.8
Honduras				1988	48 789 *	1.3
México	1980	5 181 038 *	9.0	1990	5 282 347 *	7.4
Panamá	1980	93 089	4.8	1990	194 269	8.3
Paraguay				1981	38 703	1.2
Perú	1972	3 467 140 *	30.5	1981	3 626 944 *	24.8
Venezuela				1982	140 562	0.9

* Población de 5 años y más.

En función de las características demográficas, económicas, sociales y culturales de estos pueblos, se los puede clasificar de la siguiente manera⁵:

- a. Grupos indígenas que representan una parte importante de la población total, cubriendo zonas rurales y urbanas. La cultura de estos pueblos tiene una influencia predominante en la sociedad nacional. Estos son los casos, por ejemplo, de Bolivia, Guatemala y Perú, con altos porcentajes de población indígena (véase el cuadro resumen).
- b. Aquellos grupos indígenas cuya población se encuentra localizada en zonas de refugio o reservas geográficamente limitadas, y cuya importancia numérica suele ser grande. Grupos de este tipo se encuentran, por ejemplo, en Colombia, Honduras, México, Panamá y Paraguay. También se encuentran en países no incluidos en el Boletín, como por ejemplo las reducciones mapuches en Chile.
- c. Por último, los grupos indígenas silvícolas que se mantienen en un estado de semi-aislamiento geográfico y cultural respecto a las sociedades nacionales, manteniendo una organización tribal. Estas poblaciones, poco numerosas, corren peligro de extinción por la alta mortalidad causada por enfermedades transmisibles y por la destrucción del hábitat al que pertenecen. Esta realidad se presenta, por ejemplo, en Venezuela y en Brasil.

Los tabulados de los censos de población se refieren, en general, a los dos primeros grupos, dado que los aborígenes silvícolas, por su mismo aislamiento de la sociedad nacional, difícilmente son captados en estas operaciones.

Desde el punto de vista del análisis demográfico, se muestran a continuación algunas características y patrones más relevantes de las poblaciones indígenas, los cuales estarían ligados, en su gran mayoría, a las condiciones sociales y culturales en que ellas se desenvuelven.

⁵ CEPAL (1991), *El Desarrollo Sustentable: Transformación Productiva, Equidad y Medio Ambiente*, Santiago de Chile.

Con respecto al crecimiento que esta población ha experimentado recientemente, a pesar de los problemas de comparabilidad de las fuentes, se observan sistemáticamente tasas menores a las de la población total y no indígena. Las tendencias muestran, como consecuencia, una disminución del porcentaje de la población que se identifica con las culturas aborígenes (véase el cuadro resumen). Este hecho sería consecuencia del proceso de aculturación, el que está determinado por el abandono de la lengua de origen, la extensión de la educación formal, los medios de comunicación de masas y la migración hacia las ciudades; todos factores que no privilegian la mantención de los valores y costumbres de estos pueblos. El fuerte descenso del volumen de población indígena de Colombia, así como el pronunciado incremento en Panamá, se deben a cambios en los criterios de captación de la información. Por ejemplo, en el caso de Panamá, en 1990 se consideró una cobertura nacional, mientras que en 1980 sólo fue zonal.

Dentro de las variables más importantes se encuentra la composición por edad de la población. Esta distribución relativa por edad, en el caso de los indígenas, se esperaría que fuera más joven que la estructura de los no indígenas, lo que se asociaría a una mayor fecundidad de los primeros. La importancia de una distribución por edad joven, con fuerte presencia de niños, reside en las consecuencias que el peso de estos grupos ejercen sobre la demanda de educación, de empleo y sobre la relación de dependencia económica. Los datos del presente Boletín muestran que en los casos en que se utilizó el criterio de lengua hablada existe una distorsión en la distribución por edades, pues por la subestimación de niños aparecerían como países cuya población indígena está envejecida. Los ejemplos más notorios son Bolivia, donde los porcentajes de población de 5 a 14 años de edad son de 22 por ciento en los indígenas y de 40 por ciento en los no indígenas, México con un 26 y un 35 por ciento de indígenas y no indígenas y, por último, Perú, donde dicho grupo etario representa un 26 y un 33 por ciento, respectivamente.

Lo anterior forma parte del fuerte proceso de aculturación que sufren estas etnias, y que probablemente tiene una de sus mayores expresiones en la pérdida de la lengua original, fundamentalmente por parte de los niños y los jóvenes. De esta manera, se excluyen de la población indígena muchos jóvenes que no declaran hablar el idioma materno, aunque siguen siendo, en gran medida, partícipes de las otras manifestaciones culturales propias de sus pueblos.

La información permite analizar algunas características actuales de la realidad indígena en relación a las condiciones estructurales que se presentan en casi todos los países. La más general es su presencia como parte de los sectores rurales y agrícolas, cuyas características económicas y sociales se relacionan con mayores niveles de pobreza y, en general, con una inferior calidad de vida. Dicha situación desmedrada es consecuencia, en parte, de los modelos de desarrollo que han dejado a dichos sectores rurales excluidos de los beneficios del progreso social y económico. En el caso de los indígenas se presenta en una doble dimensión, ya que a lo netamente económico deben agregarse las barreras culturales.

Estas poblaciones tienen una dependencia socio-estructural con el cultivo y explotación de la tierra, y pese al proceso de migración interna hacia los centros urbanos del que son parte, se espera que estén presentes de manera importante en el sector rural. Es así como se encuentra que al menos un 50 por ciento de los indígenas se localizan en áreas rurales, llegando a cerca de un 80 por ciento en el caso de Guatemala, mientras que este porcentaje es de 57 por ciento en el caso de los no indígenas guatemaltecos.

Por lo tanto, esta es una población fuertemente relacionada con las actividades agrícolas. Por ejemplo, en Guatemala, el porcentaje de agricultores se acerca al 70 por ciento, fundamentalmente en hombres, seguido en orden de magnitud por la actividad de la artesanía donde se emplea el 10 por ciento de los hombres y el 31 por ciento de las mujeres. También se encontró una participación importante de la población indígena femenina en servicios y ventas. Estas actividades representan un 27 y 11 por ciento

respectivamente, lo que podría estar relacionado con el empleo doméstico y la comercialización en el mercado de productos agrícolas y artesanales, generados por el grupo familiar.

Otro hecho importante, relacionado con la actividad económica, es que los jóvenes deben optar por insertarse en el campo de trabajo a temprana edad, en desmedro de la continuación de su educación formal. Lo anterior es corroborado por las altas tasas de actividad de los jóvenes y los altos niveles de analfabetismo encontrados en comparación con las poblaciones no indígenas. En Colombia (1985), por ejemplo, en la población de 12 años y más, el analfabetismo alcanza a un 44 por ciento en los indígenas contra un 13 por ciento de los no indígenas y en Paraguay (1981), en el grupo de 10 años y más, éste es de un 69 por ciento en los indígenas frente a un 21 del total de la población. Consecuentemente con esto, los niveles de educación alcanzados por la población en estudio, si bien es cierto han mejorado entre ambas fuentes disponibles, son aún notoriamente inferiores al resto de la sociedad. Los porcentajes de indígenas sin ningún nivel de educación alcanzado, dentro de la población de 30 años y más, siguen siendo altos con el 84 por ciento en los indígenas del Paraguay (1981) comparado con el 15 por ciento del total del país y, en Guatemala (1981), con un 79 por ciento de indígenas frente a un 40 por ciento del resto de la población. La misma situación se da con la educación primaria, donde las cifras se mantienen claramente bajo los niveles nacionales, aunque se comprueba un aumento considerable del acceso por parte de los indígenas entre ambos censos. Este aumento relativo de la inserción educacional a nivel básico puede ser el resultado de nuevas políticas educacionales implementadas que, entre otros aspectos, han mejorado la cobertura de infraestructura educacional en áreas rurales alejadas y, además, han incorporado el concepto de educación bilingüe, lo que permite la incorporación de más personas y propende a la mantención de la cultura autóctona.

Los párrafos anteriores constituyen apenas una aproximación a ciertos aspectos que los datos disponibles sugieren. Se espera que esta información reciba una buena acogida entre los usuarios del Boletín y provea de elementos útiles para un mejor análisis y comprensión de la realidad en que viven los pueblos indígenas.

INTRODUCTION

There exists general consensus in the attention that should be given to the life conditions of the regional indigenous populations. This has been shown through new legislation, the formulation of policies and special programs carried out both in the countries with an important native population as well as in several international forums.

In the Meeting on External Crisis, held in Lima in 1986, organized by the Economical Commission for Latin America and the Caribbean (ECLAC), the United Nations Program for Development (UNDP) and the United Nations Children's Fund (UNICEF), the strategy that was proposed to end with the vicious circle of poverty considered as one of the most vulnerable social sectors: "The indigenous population - in the countries where it exists- or the culturally isolated populations as a consequence of linguistic-cultural barriers. These groups show, in average, the most deteriorated indicators, from child mortality to monetary income, and the most difficult process for the integration of younger generations, due to the limited and unsuitable social services provided for them"¹.

Moreover, in June 1992, the Earth Summit in Rio de Janeiro, in its Declaration on Environment and Development, exhorted the countries to give the "adequate support" to aboriginal people and their communities, as their integration and participation were considered necessary for the whole regional development. More recently, during the Ibero American Presidents Summit in Madrid in July 1992, an agreement for creating a Development Fund for Indigenous Population of Latin America and the Caribbean was signed.

CELADE, in order to contribute in the development of action programs in benefit of these people, considered useful the preparation of the present Demographic Bulletin with information on indigenous, which was obtained mainly from the publications of national population censuses. Furthermore, this publication represents a contribution of the Center to the commemoration of the 500th anniversary of the Spaniards arrival to the Americas, recognizing the demographic importance that the original inhabitants have in the continent.

As a general reference point, the estimates on the total aboriginal population at Columbus arrival are of around 40 or 50 millions (Rivet and Sapper)²; controversial figures given the difficulties for using a valid methodology. Current estimates give a similar figure for the whole region, although it could be a superior if it is considered that the common criteria to count them leads generally to underestimates.

With regard to the specific objectives that guided the preparation of this Bulletin, though of different nature and importance, they tried to mainly meet the following goals:

- a. To present the most important variables of the socio-economic and cultural reality of the indigenous, in the context of the whole society; that is, to provide a broader view of this population's reality at a given moment, in this case, at the date of the last censuses or surveys available.
- b. To standardize the information, both in time as well as among the different countries involved, as it comes from various sources and has been classified according to distinct criteria.

¹ ECLAC (1988), "Development and Change: Strategies for Vanquishing Poverty", in *Estudios e Informes dela CEPAL*, N° 69, Santiago de Chile.

² Sánchez-Albornoz, N. (1973), *La Población de América Latina*, Alianza Publishers, Madrid, Chapter 2.

- c. To provide a dynamic dimension of the processes and changes in these populations, by including information from previous censuses, when this was possible.
- d. Finally, to allow a comparative analysis of the indigenous realities and situations among the countries included in the Bulletin, in order to use the positive experiences for the elaboration and performance of specific programs.

These were the principal orientations of the publication, but as there is a lack of systematized information in the regional countries involved, the final task was limited to organize and present the information available in the most useful, clearest and summarized way. This objective presented a series of obstacles, consequence of the information's nature. In spite of these difficulties, the compilation, systematization, and diffusion of this type of information, exceeded and compensated, these deficiencies.

The main problem is the proper definition of what is considered indigenous population, both as a concept as well as an operational indicator for identifying them in censuses and surveys. The principal difficulty is the multi-dimensionality of the socio-cultural components, which partially invalidated the creation of indicators that pointed to only one of these aspects. Besides, being this valid for the members of any group, due to the strong socialization process that indigenous people live, these indicators may soon become obsolete.

These indicators have been varying through time and must respond to the differences between the countries. It is important to emphasize though, that there is a general agreement in the identification criteria proposed for this population. The criteria used in the Latin American population censuses during the last decades, are:

- a. Language spoken. The most common criterion in theoretical research is to give to the spoken language a relevant place in cultural attachment. The doubt is though how accurate can this be in the light of an increasing socialization process and broadening of formal primary and secondary education, which usually do not include the teaching of the original language. Also, some countries have included aboriginal tongues to their common jargon, as for example Paraguay, where a high number of non indigenous inhabitants use the Guaraní frequently. This information was collected from the censuses of Bolivia, Honduras, Mexico, Panama, Paraguay and Peru. Nevertheless, for the previously mentioned situation, in Paraguay this criterion was excluded.

In any case, in this Bulletin both monolingual, of a native language, as well as bilingual, with Spanish or another aboriginal tongue, were considered indigenous.

- b. Self-identification or self-perception with an aboriginal group. This form of collecting information is closer to the ethnic group, while the previous one was closer to a cultural attachment. It is generally considered that this criterion underestimates population, mainly when the question is made as: "Are you Indigenous?". The existing discrimination and social prejudices can lead, especially in urban areas, that people belonging to these groups, deny any relation with them when answering the census. But also it may occur that people believe they could obtain special social benefits declaring themselves indigenous. Self-identification was incorporated in the census of Guatemala. The censuses of Brazil, 1980, Cuba, 1981 and Dominican Republic, 1960, included questions to identify color or race; this question though, cannot identify if they belong to an indigenous group. In both the 1990 censuses of Chile and Brazil self-perception questions were included, but this information is not available yet.

c. Geographical location. This criterion is used, mainly when the indigenous population is concentrated in specific territories, processing the information that corresponds to those geographical units where they usually live. It has also been used in combination with self-perception or belonging to an indigenous condition questions, performed only in those particular areas, parallel to the national census or through special field work. This is the case of Colombia in 1985, where the indigenous census was carried out parallel to the national census, Paraguay in 1981 and Venezuela in 1982. For the identification of the aborigines, both in Colombia as in Paraguay the criterion of zone and self-perception was used. In other countries this could be done with the existing censuses but this kind of tabulations are not included in census publications. There are though, specific studies that use these data as for example the "Biodemographic and Social Study of the Indigenous Reserves Population" Project, that ECLAC carried out jointly with the Universidad de la Frontera de Temuco (UFRO), the National Statistics Institute (INE), PAESMI and other organizations. In this study, information from the 1982 Census of Chile, specially processed for the Indigenous Reserves of the IX Region³, was used.

Based on the information published in censuses and national surveys, this Bulletin includes tables that refer to aboriginal population for the following countries: Bolivia (Census of 1976 and National Survey of 1988), Colombia (Censuses of 1973 and 1985), Guatemala (Censuses of 1973 and 1981), Honduras (Census of 1988), Mexico (Censuses of 1980 and 1990), Panama (Censuses of 1980 and 1990), Paraguay (Indigenous Census of 1981), Peru (Censuses of 1972 and 1981) and Venezuela (Indigenous Census of 1982). For Paraguay and Venezuela, information from their national population censuses with the total population of 1982 and 1981, respectively, were used for comparative purposes.

The results obtained confirm the numerical importance of this sector, represented in the following summarized table. These figures, however, must be considered as minimum estimates of the population because, as mentioned before, the criteria used for their identification lead, generally, to substantial underestimates. Note, also, that for Bolivia, Mexico and Peru the population under 5 years was not included.

Mention should be made that during the past centuries these populations suffered important decreases due to war conflicts, to high mortality caused by contagious diseases and due to the crossing of races and socialization. Considering their present demographic potential, in function of fertility and mortality levels⁴, this population should grow at positive rates, and in some cases even at high rates (between 2.5 and 3 per cent). However, the general trend is to grow slowly or to decrease, leading to a decrease in the total population percentage (see summarized table). These facts could explain why the present indigenous population is similar in number to that of 500 years ago.

According to the demographic, economic, social and cultural characteristics of this people, they can be classified as follows⁵:

a. Indigenous groups representing an important amount of the total population, in rural and urban areas. Their culture has a relevant influence in the national society as are the cases, for example, of Bolivia, Guatemala and Peru, with high percentages of aboriginal population (see summarized table).

³ Oyarce A. M., M. Romaggi and A. Vidal (1989), *Cómo viven los Mapuches: Análisis del Censo de Población de Chile de 1982*, PAESMI, Work Document N° 1.

⁴ IFHIPAL (Investigación de la Fecundidad por el Método de los Hijos Propios para América Latina) and IMIAL (Investigación de la Mortalidad Infantil para América Latina), Projects of ECLAC.

⁵ CELADE (1991), *El Desarrollo Sustentable: Transformación Productiva, Equidad y Medio Ambiente*, Santiago de Chile.

INDIGENOUS POPULATION IN LATIN AMERICA

Country	Source 1			Source 2		
	Year	Indigenous	%	Year	Indigenous	%
Bolivia	1976	2 466 097 *	63.5	1988	2 641 700 *	51.3
Colombia	1973	318 425	1.5	1985	237 759	0.8
Guatemala	1973	2 260 079	43.7	1981	2 536 443	41.8
Honduras				1988	48 789 *	1.3
Mexico	1980	5 181 038 *	9.0	1990	5 282 347 *	7.4
Panama	1980	93 089	4.8	1990	194 269	8.3
Paraguay				1981	38 703	1.2
Peru	1972	3 467 140 *	30.5	1981	3 626 944 *	24.8
Venezuela				1982	140 562	0.9

* Population 5 years and over.

b. Indigenous groups located in protected areas or geographically limited reservations and whose numerical magnitude is still important. These can be found, among others, in Colombia, Honduras, Mexico, Panama and Paraguay. They also exist in countries not included in this Bulletin, such as the Mapuches Reductions in Chile.

c. Finally, the silvi-cultural tribes that live in a semi isolated geographical and cultural state. These people, fewer in number, are exposed to extinction risk due to the high mortality caused by transmissible diseases and the devastation of their habitat. This occurs, for example, in Venezuela and Brazil.

The tables from the population censuses generally refer to the first two groups, as the tribal groups, due to their own isolation from the national society, are not easily measured in these operations.

From a demographic point of view, some relevant characteristics and patterns describing the indigenous population will be presented. They are mostly related to the social and cultural conditions in which aborigines live.

In spite of the comparative problems between the sources, it is observed that this population is growing at lower rates compared with the total and non indigenous population. As a consequence, trends show a decrease in the percentage of the population self identified with indigenous cultures (see summarized table). This could be result of the socialization characterized by giving up the original language, broadening formal education, influence of communication means and migration to the cities; all these factors contribute negatively to the maintenance of traditional values and customs of this people. The strong decrease of indigenous population volume in Colombia, as well as its high increase in Panama, are caused by changes in the criteria used for collecting the information. For example, in the case of Panama, in 1990 the coverage was national while in 1980 it was only for some areas.

Among the most important variables we have the age composition of the population. In the case of the indigenous, this structure would be expected to be younger than that of non indigenous, associated to a higher fertility rate of aborigines. The importance of a distribution by young ages, with a strong presence of children, is on the consequences these groups produce on education demand, employment and on the economic dependance relation. The data of the present Bulletin shows a distortion in the

distribution by ages when the language criterion was used, as these countries appear as aged ones due to the underestimate of the children. Good examples are the cases of Bolivia, that for the age groups 5-14 show 22 per cent of indigenous and 40 per cent between non indigenous; Mexico with 26 and 35 per cent of indigenous and non indigenous and, finally, Peru with 26 and 33 per cent respectively.

The above mentioned is caused by the strong socialization these ethnical groups suffer, mainly shown by the loss of the original tongue, specially among children and youngsters. Thus, many young people are excluded from the indigenous population because they do not declare they speak the mother tongue, although they continue participating in other cultural manifestations of their people.

The information allows to analyze some characteristics of indigenous reality with relation to the present structural conditions presented in the majority of the countries. The most common characteristic is the important presence they have in rural and agriculture areas, whose economic and social characteristics show high levels of poverty and, in general, a lower quality of life. This deteriorated situation is in part consequence of the development models that have excluded these rural areas from the social and economic benefits of progress. In the case of the indigenous, added to that are the cultural barriers they suffer.

This people have a socio-economic dependance with farming and land exploitation and, even due to the internal migration process to the urban areas where they participate, a relevant presence in the rural areas is expected. Therefore at least 50 per cent of the indigenous are found in rural areas, being in Guatemala of nearly 80 per cent, while this percentage drops to 57 in the non indigenous.

Therefore, this population is strongly related with agriculture activities. For example, in Guatemala, the percentage of farmers is around 70 per cent, mostly men, followed by craftsmanship activities absorbing a 10 per cent of the men and 31 per cent of the women. There is also an important participation of female indigenous in services and sales. These activities represent a 27 and 11 per cent respectively, mostly related with domestic household work and the commercialization of agriculture and handcraft products generated by the family group.

Another important fact, related to the economic activity, is that young people must start to work at early ages in detriment of their formal education. This is shown in the high activity rates and levels of illiteracy found among young indigenous compared with that of non indigenous. In Colombia (1985), for example, the percentage of illiteracy among 12 years and over, reaches 44 per cent while it is only of 13 per cent among the non indigenous; in Paraguay (1981), in the age group 10 and over, this level is 69 per cent among the aborigines compared with 21 per cent for the total population. Consequently, the education levels reached by the population under study, though have been improved comparing both sources available, are evidently inferior to the rest of the society. The percentages of indigenous that reach no formal education level continues being high for the age group 30 years and over, with 84 per cent in Paraguay (1981) compared with 15 per cent for the total country; in Guatemala (1981) we find 79 per cent of indigenous in front of 40 per cent for the total population. A similar situation is given with primary education, with figures among indigenous clearly below national levels although an important increase is shown between one census and another. This relative improvement could be the result of new education policies addressed, among other aspects, to improve education infrastructure in distant rural areas and to include a bilingual education that allows the access and incorporation of more people maintaining their aboriginal culture.

The above paragraphs describe only a mere approximation to certain aspects from the available information. We hope this information is welcomed among the users of the Bulletin and provides useful elements for an improvement in the analysis and understanding of the reality that indigenous people live.

Cuadro 1/ Table 1

POBLACION TOTAL DE LA REGION POR PAISES. PERIODO 1950-2025
TOTAL POPULATION OF THE REGION BY COUNTRIES. PERIOD 1950-2025

(En miles a mitad de año/In thousands at midyear)

Paises/Countries	1950	1955	1960	1965	1970	1975
Total Región	165 121	189 008	216 620	248 914	283 204	320 176
América Latina	158 810	182 197	209 211	240 801	274 538	310 913
Argentina	17 150	18 928	20 616	22 283	23 962	26 052
Bolivia	2 766	3 072	3 428	3 841	4 325	4 894
Brasil	53 444	62 567	72 594	84 292	95 847	108 032
Colombia	11 946	13 759	15 939	18 506	21 360	23 776
Costa Rica	862	1 025	1 236	1 482	1 731	1 968
Cuba	5 850	6 417	6 985	7 754	8 520	9 306
Chile	6 082	6 776	7 614	8 579	9 504	10 350
Ecuador	3 310	3 806	4 413	5 162	6 051	7 035
El Salvador	1 940	2 214	2 570	3 006	3 588	4 085
Guatemala	2 969	3 431	3 964	4 568	5 246	6 023
Haití	3 261	3 508	3 804	4 143	4 520	4 920
Honduras	1 401	1 640	1 935	2 293	2 627	3 081
México	27 297	31 330	36 530	42 864	50 328	58 876
Nicaragua	1 109	1 287	1 502	1 758	2 063	2 426
Panamá	839	956	1 105	1 283	1 487	1 704
Paraguay	1 351	1 552	1 774	2 051	2 351	2 682
Perú	7 632	8 672	9 931	11 467	13 193	15 161
República Dominicana	2 353	2 737	3 231	3 806	4 423	5 048
Uruguay	2 239	2 372	2 538	2 693	2 808	2 829
Venezuela	5 009	6 148	7 502	8 970	10 604	12 665
Caribe	6 311	6 811	7 409	8 113	8 666	9 263
Antillas Neerlandesas	116	126	137	149	162	168
Bahamas	79	91	113	145	170	189
Barbados	211	227	231	235	239	246
Belice	67	78	91	108	120	129
Dominica	51	57	60	66	70	71
Granada	76	85	90	97	94	94
Guadalupe	210	236	275	300	320	329
Guayana Francesa	25	29	33	40	49	58
Guyana	423	486	569	645	709	734
Jamaica	1 403	1 542	1 629	1 760	1 869	2 013
Martinica	222	246	282	311	326	329
Puerto Rico	2 219	2 250	2 358	2 594	2 718	2 993
Santa Lucia	79	87	88	95	101	112
Suriname	215	250	290	332	372	364
Trinidad y Tabago	636	721	843	896	971	1 012
Otros ^a	279	300	320	340	376	422

^aComprende las Islas Vírgenes Americanas y Británicas, Vieques, Turcos y Caicos, Malvinas, Antigua, Cayman, St. Kitts, Nevis, Anguilla, Montserrat, San Vicente y las Granadinas y Zona del Canal de Panamá (entre 1950 y 1975).

^aComprises U.S. Virgin Islands, British Virgin Islands, and the island of Vieques, Turks and Caicos, Falkland, Antigua, Cayman, St. Kitts, Nevis, Anguilla, Montserrat, St. Vincent and the Grenadines and the Canal Zone (from 1950 to 1975).

Cuadro 1 (continuación)/ Table 1 (continued)

POBLACION TOTAL DE LA REGION POR PAISES. PERIODO 1950-2025
TOTAL POPULATION OF THE REGION BY COUNTRIES. PERIOD 1950-2025

(En miles a mitad de año/In thousands at midyear)

Países/Countries	1980	1985	1986	1987	1988	1989
Total Región	358 959	399 809	408 033	416 278	424 537	432 807
América Latina	349 198	389 520	397 628	405 752	413 888	422 033
Argentina	28 237	30 331	30 737	31 137	31 534	31 929
Bolivia	5 581	6 342	6 502	6 665	6 831	6 999
Brasil	121 286	135 564	138 329	141 067	143 771	146 432
Colombia	26 525	29 481	30 054	30 619	31 180	31 740
Costa Rica	2 284	2 642	2 718	2 796	2 876	2 955
Cuba	9 679	10 078	10 176	10 283	10 393	10 503
Chile	11 145	12 122	12 327	12 536	12 748	12 961
Ecuador	8 123	9 309	9 553	9 799	10 047	10 296
El Salvador	4 525	4 739	4 809	4 889	4 977	5 071
Guatemala	6 917	7 963	8 195	8 434	8 681	8 935
Haití	5 353	5 865	5 981	6 102	6 227	6 355
Honduras	3 662	4 383	4 531	4 679	4 829	4 982
México	67 046	75 594	77 346	79 112	80 892	82 683
Nicaragua	2 802	3 229	3 312	3 391	3 474	3 566
Panamá	1 956	2 180	2 227	2 274	2 322	2 370
Paraguay	3 147	3 693	3 807	3 922	4 039	4 158
Perú	17 295	19 417	19 840	20 261	20 684	21 112
República Dominicana	5 697	6 416	6 565	6 716	6 867	7 019
Uruguay	2 914	3 008	3 026	3 043	3 060	3 077
Venezuela	15 024	17 164	17 594	18 025	18 457	18 889
Caribe	9 761	10 289	10 405	10 526	10 650	10 774
Antillas Neerlandesas	174	181	182	184	185	187
Bahamas	210	232	236	240	245	249
Barbados	249	253	253	254	254	255
Belice	146	166	170	174	178	183
Dominica	74	80	81	81	81	82
Granada	90	87	87	86	86	85
Guadalupe	327	333	335	337	339	341
Guayana Francesa	69	83	86	89	92	95
Guyana	759	790	792	793	793	793
Jamaica	2 133	2 311	2 342	2 371	2 399	2 427
Martínica	326	332	334	335	337	339
Puerto Rico	3 206	3 283	3 315	3 354	3 397	3 440
Santa Lucía	124	137	140	142	145	147
Suriname	352	383	390	398	406	414
Trinidad y Tabago	1 082	1 178	1 198	1 219	1 240	1 261
Otros ^a	440	460	464	468	472	477

^aComprende las Islas Vírgenes Americanas y Británicas, Vieques, Turcos y Caicos, Malvinas, Antigua, Cayman, St. Kitts, Nevis, Anguilla, Montserrat, San Vicente y las Granadinas y Zona del Canal de Panamá (entre 1950 y 1975). a/ Comprises U.S.

^aComprises U.S. Virgin Islands, British Virgin Islands, and the island of Vieques, Turks and Caicos, Falkland, Antigua, Cayman, St. Kitts, Nevis, Anguilla, Montserrat, St. Vincent and the Grenadines and the Canal Zone (from 1950 to 1975).

Cuadro 1 (continuación)/ Table 1 (continued)

POBLACION TOTAL DE LA REGION POR PAISES. PERIODO 1950-2025
TOTAL POPULATION OF THE REGION BY COUNTRIES. PERIOD 1950-2025

(En miles a mitad de año/In thousands at midyear)

Paises/Countries	1990	1991	1992	1993	1994	1995
Total Región	441 080	449 375	457 696	466 015	474 308	482 546
América Latina	430 182	438 354	446 551	454 746	462 913	471 025
Argentina	32 322	32 713	33 101	33 487	33 874	34 264
Bolivia	7 171	7 346	7 524	7 705	7 888	8 074
Brasil	149 042	151 598	154 105	156 569	158 993	161 382
Colombia	32 300	32 863	33 426	33 987	34 546	35 101
Costa Rica	3 034	3 112	3 191	3 269	3 347	3 424
Cuba	10 608	10 709	10 808	10 905	11 000	11 091
Chile	13 173	13 385	13 599	13 813	14 026	14 237
Ecuador	10 547	10 800	11 055	11 311	11 567	11 822
El Salvador	5 172	5 280	5 396	5 517	5 642	5 768
Guatemala	9 197	9 467	9 744	10 030	10 322	10 621
Haití	6 486	6 619	6 754	6 893	7 035	7 180
Honduras	5 138	5 298	5 462	5 629	5 798	5 968
México	84 486	86 309	88 153	90 004	91 848	93 670
Nicaragua	3 676	3 808	3 957	4 117	4 278	4 433
Panamá	2 418	2 466	2 515	2 563	2 611	2 659
Paraguay	4 277	4 398	4 520	4 643	4 767	4 893
Perú	21 550	21 998	22 454	22 916	23 383	23 854
República Dominicana	7 170	7 320	7 471	7 620	7 769	7 915
Uruguay	3 094	3 112	3 131	3 149	3 168	3 186
Venezuela	19 321	19 753	20 187	20 620	21 052	21 483
Caribe	10 898	11 021	11 145	11 269	11 395	11 521
Antillas Neerlandesas	188	189	191	192	194	195
Bahamas	253	257	262	266	271	275
Barbados	255	256	256	257	258	259
Belice	187	191	196	200	205	209
Dominica	82	83	83	84	84	85
Granada	85	85	84	84	83	83
Guadalupe	343	345	347	350	352	354
Guayana Francesa	98	101	104	108	111	114
Guyana	796	800	806	812	820	829
Jamaica	2 456	2 486	2 515	2 545	2 575	2 603
Martinica	341	343	345	348	350	352
Puerto Rico	3 480	3 517	3 553	3 588	3 624	3 659
Santa Lucía	150	153	156	158	161	164
Suriname	422	430	437	445	452	460
Trinidad y Tabago	1 281	1 300	1 319	1 337	1 356	1 376
Otros ^a	481	485	490	495	499	504

^aComprende las Islas Vírgenes Americanas y Británicas, Vieques, Turcos y Caicos, Malvinas, Antigua, Cayman, St. Kitts, Nevis, Anguilla, Montserrat, San Vicente y las Granadinas y Zona del Canal de Panamá (entre 1950 y 1975). a/ Comprised U.S.

^aComprises U.S. Virgin Islands, British Virgin Islands, and the island of Vieques, Turks and Caicos, Falkland, Antigua, Cayman, St. Kitts, Nevis, Anguilla, Montserrat, St. Vincent and the Grenadines and the Canal Zone (from 1950 to 1975).

Cuadro 1 (conclusión)/ Table 1 (concluded)

POBLACION TOTAL DE LA REGION POR PAISES. PERIODO 1950-2025
TOTAL POPULATION OF THE REGION BY COUNTRIES. PERIOD 1950-2025

(En miles a mitad de año/In thousands at midyear)

Países/Countries	2000	2005	2010	2015	2020	2025
Total Región	523 108	562 485	600 501	636 824	670 765	701 575
América Latina	510 939	549 694	587 106	622 834	656 183	686 451
Argentina	36 238	38 235	40 193	42 063	43 837	45 505
Bolivia	9 038	10 055	11 087	12 112	13 118	14 096
Brasil	172 777	183 638	194 002	203 714	212 350	219 673
Colombia	37 822	40 451	42 959	45 309	47 458	49 359
Costa Rica	3 798	4 165	4 534	4 903	5 263	5 608
Cuba	11 504	11 848	12 155	12 467	12 756	12 993
Chile	15 272	16 246	17 182	18 100	18 973	19 774
Ecuador	13 090	14 325	15 510	16 633	17 682	18 643
El Salvador	6 425	7 101	7 772	8 437	9 094	9 735
Guatemala	12 222	13 971	15 827	17 752	19 706	21 668
Haití	7 959	8 822	9 770	10 805	11 926	13 128
Honduras	6 846	7 748	8 668	9 606	10 558	11 510
México	102 555	110 810	118 455	125 484	131 885	137 483
Nicaragua	5 169	5 940	6 728	7 522	8 310	9 079
Panamá	2 893	3 116	3 324	3 520	3 701	3 862
Paraguay	5 538	6 215	6 928	7 667	8 423	9 182
Perú	26 276	28 702	31 047	33 283	35 390	37 350
República Dominicana	8 621	9 282	9 903	10 480	11 001	11 447
Uruguay	3 274	3 365	3 453	3 535	3 615	3 691
Venezuela	23 622	25 659	27 609	29 442	31 137	32 665
Caribe	12 169	12 791	13 395	13 990	14 582	15 124
Antillas Neerlandesas	203	210	218	226	235	243
Bahamas	295	315	334	352	367	381
Barbados	265	272	280	287	293	298
Belice	230	250	268	285	299	310
Dominica	87	90	93	97	100	104
Granada	83	83	83	85	87	91
Guadalupe	365	373	380	386	393	397
Guayana Francesa	130	145	160	172	182	188
Guyana	891	948	1 005	1 060	1 111	1 156
Jamaica	2 735	2 873	3 011	3 146	3 304	3 452
Martinica	362	371	378	385	392	398
Puerto Rico	3 836	4 001	4 156	4 304	4 447	4 579
Santa Lucía	177	189	201	212	222	230
Suriname	497	530	564	599	633	664
Trinidad y Tabago	1 484	1 588	1 687	1 791	1 891	1 983
Otros ^a	529	553	577	603	626	650

*Comprende las Islas Vírgenes Americanas y Británicas, Vieques, Turcos y Caicos, Malvinas, Antigua, Cayman, St. Kitts, Nevis, Anguilla, Montserrat, San Vicente y las Granadinas y Zona del Canal de Panamá (entre 1950 y 1975). a/ Comprende U.S.

*Comprises U.S. Virgin Islands, British Virgin Islands, and the island of Vieques, Turks and Caicos, Falkland, Antigua, Cayman, St. Kitts, Nevis, Anguilla, Montserrat, St. Vincent and the Grenadines and the Canal Zone (from 1950 to 1975).

BOLIVIA

Fuentes de información/ Information sources:

Censo de 1976/Census of 1976

Encuesta Nacional de Población y Vivienda de 1988/

National Population and Housing Survey of 1988

Criterio de definición población indígena/

Classification criteria for indigenous population:

Lengua indígena hablada/Indigenous language spoken (1976 y/and 1988)

Información tomada de / Information taken from:

Instituto Nacional de Estadística (1981), *Resultados del Censo Nacional de Población y Vivienda de 1976*, Vol. 10.

Instituto Nacional de Estadística (1989), *Encuesta Nacional de Población y Vivienda de 1988*, Resultados Finales, La Paz, Bolivia.

Cuadro 2 / Table 2
**BOLIVIA: POBLACION TOTAL SEGUN LENGUA HABLADA POR SEXO
 Y GRUPOS DE EDAD**
**BOLIVIA: TOTAL POPULATION ACCORDING TO LANGUAGE SPOKEN
 BY SEX AND AGE GROUPS**
Censo de 1976/Census of 1976

Sexo y grupos de edad/ Sex and age groups	Total	Habla sólo/Speak only			Español con/Spanish with				Aymara y/and Quechua	Otros/ Others
		Español/ Spanish	Aymara	Quechua	Aymara	Quechua	Ambos/ Both	Otros/ Others		
Ambos sexos/ Both sexes										
Total	4 613 486	1 508 365	315 228	568 707	680 018	864 774	102 669	49 802	52 684	471 239
0- 4	733 590	161 122	41 868	62 272	6 489	6 729	68	1 048	557	453 437
5- 9	633 909	313 531	53 547	80 116	73 517	97 463	2 872	5 638	2 967	4 258
10-14	545 832	244 417	9 542	26 030	112 076	136 404	7 050	6 210	1 775	2 328
15-19	496 556	197 488	8 789	33 537	106 243	129 058	11 147	5 812	2 714	1 768
20-24	407 948	140 171	10 623	36 060	90 293	107 469	13 408	4 996	3 417	1 511
25-29	343 195	105 949	13 789	39 417	72 532	87 936	13 273	4 936	3 952	1 411
30-34	272 667	76 541	16 448	39 000	54 860	65 832	10 878	3 841	4 172	1 095
35-39	242 268	64 731	18 645	40 799	43 385	55 583	9 626	3 882	4 463	1 154
40-44	194 741	47 030	20 848	36 318	33 402	40 419	8 447	2 774	4 581	922
45-49	196 327	44 581	23 085	37 560	31 592	42 401	8 601	2 750	4 923	834
50-54	142 061	32 347	20 016	29 969	18 749	28 146	5 702	2 200	4 231	701
55-59	111 679	24 726	16 981	24 848	13 180	22 314	4 102	1 611	3 408	509
60-64	99 013	21 069	16 976	26 741	9 020	16 824	2 818	1 640	3 439	486
65-69	68 353	13 922	13 084	17 392	6 492	11 926	2 072	951	2 204	310
70 y más/ and over	125 347	20 740	30 987	38 648	8 188	16 270	2 605	1 513	5 881	515
Hombres/Males										
Total	2 276 029	754 623	104 285	213 946	377 091	475 150	66 471	26 005	21 312	237 146
0- 4	369 737	81 416	20 801	30 891	3 212	3 387	38	565	292	229 135
5- 9	319 725	159 970	24 586	37 520	38 486	51 298	1 593	2 878	1 263	2 131
10-14	280 699	126 021	2 157	8 085	59 724	75 512	4 224	3 384	460	1 132
15-19	247 639	100 119	1 233	9 314	55 301	70 503	6 815	2 871	729	754
20-24	198 700	67 799	1 468	10 114	47 852	58 751	8 703	2 460	937	616
25-29	167 060	51 090	1 815	11 846	39 898	49 280	8 682	2 565	1 285	599
30-34	133 708	37 788	2 590	12 565	31 845	37 624	7 264	2 066	1 480	486
35-39	115 616	30 793	3 432	13 929	25 577	31 329	6 332	2 042	1 685	497
40-44	93 457	22 879	4 966	12 845	20 824	22 567	5 657	1 479	1 820	420
45-49	95 821	21 787	6 401	14 108	19 985	23 842	5 730	1 517	2 078	373
50-54	67 142	15 736	6 143	10 823	11 852	15 452	3 861	1 113	1 852	310
55-59	53 346	12 270	5 785	9 355	8 286	12 214	2 727	908	1 596	205
60-64	45 980	10 394	5 798	10 488	5 536	9 159	1 882	851	1 684	188
65-69	31 634	7 011	4 797	6 639	3 908	6 263	1 320	523	1 047	126
70 y más/ and over	55 765	9 550	12 313	15 424	4 805	7 969	1 643	783	3 104	174
Mujeres/Females										
Total	2 337 457	753 742	210 943	354 761	302 927	389 624	36 198	23 797	31 372	234 093
0- 4	363 853	79 706	21 067	31 381	3 277	3 342	30	483	265	224 302
5- 9	314 184	153 561	28 961	42 596	35 031	46 165	1 279	2 760	1 704	2 127
10-14	265 133	118 396	7 385	17 945	52 352	60 892	2 826	2 826	1 315	1 196
15-19	248 917	97 369	7 556	24 223	50 942	58 555	4 332	2 941	1 985	1 014
20-24	209 248	72 372	9 155	25 946	42 441	48 718	4 705	2 536	2 480	895
25-29	176 135	54 859	11 974	27 571	32 634	38 656	4 591	2 371	2 667	812
30-34	138 959	38 753	13 858	26 435	23 015	28 208	3 614	1 775	2 692	609
35-39	126 652	33 938	15 213	26 870	17 808	24 254	3 294	1 840	2 778	657
40-44	101 284	24 151	15 882	23 473	12 578	17 852	2 790	1 295	2 761	502
45-49	100 506	22 794	16 684	23 452	11 607	18 559	2 871	1 233	2 845	461
50-54	74 919	16 611	13 873	19 146	6 897	12 694	1 841	1 087	2 379	391
55-59	58 333	12 456	11 196	15 493	4 894	10 100	1 375	703	1 812	304
60-64	53 033	10 675	11 178	16 253	3 484	7 665	936	789	1 755	298
65-69	36 719	6 911	8 287	10 753	2 584	5 663	752	428	1 157	184
70 y más/ and over	69 582	11 190	18 674	23 224	3 383	8 301	962	730	2 777	341

Cuadro 3/ Table 3
**BOLIVIA: POBLACION TOTAL DE 5 AÑOS Y MAS SEGUN LENGUA HABLADA
 POR NIVEL EDUCATIVO ALCANZADO**
**BOLIVIA: TOTAL POPULATION 5 YEARS OF AGE AND OVER ACCORDING
 TO LANGUAGE SPOKEN BY EDUCATIONAL LEVEL ACHIEVED**
Censo de 1976/Census of 1976

Nivel de educación/ Educational level	Total	Habla sólo/Speak only			Español con/Spanish with				Aymara y/and Quechua	Otros/ Others
		Español/ Spanish	Aymara	Quechua	Aymara	Quechua	Ambos/ Both	Otros/ Others		
Total	3 879 896	1 347 243	273 360	506 435	673 529	858 045	102 601	48 754	52 127	17 802
Ninguno	1 377 651	304 434	265 581	497 772	89 474	123 076	15 650	20 427	49 894	11 343
Sólo alfabetización	22 294	4 501	976	383	9 198	5 362	1 336	303	134	101
Básico	1 477 053	543 046	5 606	6 670	398 925	445 782	54 708	18 983	1 661	1 672
Intermedio	471 259	206 986	330	294	106 958	136 301	16 567	2 662	177	984
Medio	312 263	169 514	110	103	45 734	84 575	9 036	2 643	99	449
Normal	46 355	20 629	15	17	5 710	18 347	1 219	372	8	38
Universitario	78 852	46 693	22	24	5 442	22 233	1 922	2 094	26	396
Otro	46 425	29 810	216	787	4 473	9 382	833	597	72	255
Sin especificar	47 744	21 630	504	385	7 615	12 987	1 330	673	56	2 564

Cuadro 4/Table 4
BOLIVIA: POBLACION TOTAL DE 5 AÑOS Y MAS SEGUN LENGUA HABLADA
POR SEXO Y GRUPOS DE EDAD
BOLIVIA: TOTAL POPULATION 5 YEARS OF AGE AND OVER ACCORDING
TO LANGUAGE SPOKEN BY SEX AND AGE GROUPS
Encuesta Nacional de Población y Vivienda 1988/National Population and Housing Survey of 1988
Población en miles/Population in thousands

Sexo y grupos de edad/ Sex and age groups	Total	Habla sólo/ speak only					Español con/Spanish with				Otras comb./ Other comb.
		Español/ Spanish	Quechua	Aymara	Guaraní	Otro/ Other	Quechua	Aymara	Guaraní	Otro/ Other	
Ambos sexos/ Both sexes											
Total	5 145.2	2 267.7	269.6	113.7	1.2	20.7	1 270.9	969.7	16.6	91.4	123.5
5- 9	858.4	560.4	42.7	13.0	0.5	3.4	136.0	95.4	0.9	3.5	2.6
10-14	740.2	429.1	7.9	1.5	0.0	2.3	169.8	117.4	1.5	7.6	3.1
15-19	617.3	316.2	6.5	1.3	0.1	3.1	156.1	112.7	1.7	13.8	5.7
20-24	488.2	216.9	9.8	1.3	0.0	2.8	135.2	100.2	1.0	12.0	9.0
25-29	452.3	173.9	13.4	2.6	0.0	2.3	129.1	106.3	1.8	10.0	12.8
30-34	376.6	131.4	18.6	3.6	0.1	1.6	109.3	87.2	1.6	10.4	12.6
35-39	369.1	115.8	22.5	5.3	0.2	0.9	113.3	88.1	1.7	7.2	14.0
40-44	279.0	80.2	22.9	6.8	0.1	0.8	78.2	67.3	1.1	8.8	12.5
45-49	254.6	73.2	24.0	9.6	0.0	0.4	70.8	57.8	1.8	5.2	11.9
50-54	170.5	46.4	19.1	9.0	0.0	0.7	44.1	37.5	0.9	3.7	8.8
55-59	148.6	37.9	17.8	9.4	0.0	0.4	39.1	31.0	0.6	2.9	9.4
60-64	136.7	31.5	22.1	15.0	0.1	0.6	32.9	24.7	0.5	2.5	6.8
65-69	87.6	19.5	12.6	8.6	0.0	0.5	22.9	17.2	0.4	1.2	4.7
70 y más/and over	137.2	29.6	25.4	20.7	0.0	0.9	29.6	19.7	0.6	2.1	8.3
Ignorado/Ignored	29.0	5.5	4.2	6.0	0.0	0.0	4.3	7.4	0.4	0.1	1.0
Hombres/Males											
Total	2 549.0	1 132.3	91.2	29.5	0.6	6.7	657.1	503.8	8.6	51.7	67.4
5- 9	441.1	290.3	21.9	5.1	0.2	1.7	68.2	49.8	0.5	1.8	1.4
10-14	381.3	219.6	3.9	0.7	0.0	0.9	89.3	60.9	0.8	3.6	1.5
15-19	305.5	155.5	2.2	0.3	0.0	1.0	79.4	56.1	0.8	7.5	2.7
20-24	236.1	107.4	1.5	0.2	0.0	0.8	67.6	47.1	0.4	6.8	4.3
25-29	210.9	80.9	3.0	0.4	0.0	0.7	63.2	50.8	0.7	5.1	6.1
30-34	184.9	63.2	4.3	0.4	0.0	0.5	57.5	44.4	0.9	6.5	7.2
35-39	177.7	56.0	5.4	0.4	0.1	0.3	58.6	44.5	0.8	3.8	7.6
40-44	138.0	38.8	6.3	0.8	0.1	0.1	42.5	36.8	0.5	5.4	6.7
45-49	127.6	36.0	7.9	1.0	0.0	0.1	39.0	32.8	1.0	3.1	6.9
50-54	84.2	23.6	5.7	1.7	0.0	0.0	24.4	20.9	0.7	2.3	4.9
55-59	73.0	18.7	7.0	1.1	0.0	0.1	20.0	17.8	0.4	2.0	6.0
60-64	66.8	15.3	7.8	4.8	0.1	0.1	17.9	15.2	0.3	1.4	4.1
65-69	43.1	9.6	4.3	2.6	0.0	0.1	12.1	10.6	0.3	1.0	2.7
70 y más/and over	66.1	14.5	8.9	8.4	0.0	0.3	15.1	12.3	0.2	1.3	4.7
Ignorado/Ignored	12.8	2.9	1.3	1.7	0.0	0.0	2.3	3.8	0.1	0.1	0.6
Mujeres/Females											
Total	2 596.1	1 135.5	178.3	84.1	0.7	14.1	613.8	466.0	8.0	39.6	56.1
5- 9	417.4	270.1	20.8	7.7	0.3	1.6	67.8	45.6	0.3	1.7	1.3
10-14	358.9	209.6	3.9	0.8	0.0	1.4	80.5	56.4	0.7	3.9	1.6
15-19	311.8	160.8	4.4	1.0	0.0	2.1	76.7	56.6	1.0	6.3	3.0
20-24	252.2	109.6	8.4	1.1	0.0	2.0	67.6	53.2	0.5	5.2	4.7
25-29	241.3	93.1	10.4	2.2	0.0	1.6	65.8	55.5	1.0	4.9	6.7
30-34	191.7	68.2	14.4	3.2	0.1	1.2	51.8	42.8	0.8	3.9	5.4
35-39	191.4	59.8	17.1	4.8	0.1	0.7	54.7	43.5	0.8	3.4	6.4
40-44	141.0	41.4	16.6	6.0	0.0	0.7	35.6	30.5	0.6	3.4	5.8
45-49	127.0	37.2	16.1	8.6	0.0	0.3	31.8	24.9	0.8	2.2	5.1
50-54	86.3	22.8	13.4	7.4	0.0	0.7	19.6	16.5	0.4	1.4	3.9
55-59	75.6	19.2	10.8	8.4	0.0	0.3	19.2	13.1	0.2	0.9	3.5
60-64	70.0	16.2	14.4	10.3	0.0	0.5	14.9	9.5	0.3	1.2	2.8
65-69	44.4	9.8	8.4	6.0	0.0	0.4	11.0	6.6	0.1	0.3	2.0
70 y más/and over	71.1	15.2	16.4	12.3	0.0	0.5	14.6	7.3	0.0	0.8	3.7
Ignorado/Ignored	16.1	2.6	2.8	4.3	0.0	0.0	2.2	3.7	0.3	0.0	0.3

Cuadro 4a/Table 4a
**BOLIVIA: POBLACION URBANA DE 5 AÑOS Y MAS SEGUN LENGUA HABLADA
 POR SEXO Y GRUPOS DE EDAD**
**BOLIVIA: URBAN POPULATION 5 YEARS OF AGE AND OVER ACCORDING TO LANGUAGE
 SPOKEN BY SEX AND AGE GROUPS**
Encuesta Nacional de Población y Vivienda 1988/National Population and Housing Survey of 1988
Población en miles/Population in thousands

Sexo y grupos de edad/ Sex and age groups	Total	Habla sólo/ speak only					Español con/Spanish with				Otras comb./ Other comb.	
		Español/ Spanish	Quechua	Aymara	Guaraní	Otro/ Other	Quechua	Aymara	Guaraní	Otro/ Other		
Ambos sexos/ Both sexes												
Total	2 653.9	1 557.4	13.8	9.4	0.0	0.8	552.9	381.7	2.6	71.4	63.8	
5- 9	418.4	372.1	0.8	0.3	0.0	0.2	28.5	15.2	0.0	1.1	0.2	
10-14	372.8	296.7	0.1	0.0	0.0	0.0	43.7	26.4	0.1	5.0	0.8	
15-19	331.8	227.4	0.1	0.2	0.0	0.1	54.5	35.3	0.2	11.3	2.6	
20-24	273.7	158.1	0.4	0.0	0.0	0.2	59.0	41.9	0.1	9.5	4.6	
25-29	256.9	126.2	0.5	0.2	0.0	0.1	65.2	48.6	0.4	8.6	7.1	
30-34	217.9	96.4	0.9	0.4	0.0	0.1	58.0	45.8	0.4	8.4	7.4	
35-39	201.6	81.2	1.1	0.6	0.0	0.0	58.7	44.7	0.2	6.4	8.6	
40-44	142.5	52.9	1.2	0.6	0.0	0.0	41.3	32.9	0.2	7.4	5.9	
45-49	121.3	44.5	1.3	0.8	0.0	0.0	37.2	26.5	0.3	4.3	6.5	
50-54	86.2	28.3	1.4	0.7	0.0	0.0	27.9	19.3	0.3	3.0	5.1	
55-59	72.1	22.3	1.0	0.8	0.0	0.0	25.6	14.7	0.1	2.2	5.3	
60-64	57.2	18.5	1.6	1.3	0.0	0.1	19.5	10.9	0.0	1.8	3.6	
65-69	38.1	11.9	0.9	0.9	0.0	0.0	13.7	7.8	0.0	0.8	2.2	
70 y más/and over	55.8	17.6	2.2	2.2	0.0	0.1	19.1	9.6	0.2	1.4	3.3	
Ignorado/Ignored	7.6	3.2	0.2	0.5	0.0	0.0	1.0	2.2	0.0	0.1	0.4	
Hombres/Males												
Total	1 285.6	764.0	2.6	1.4	0.0	0.4	259.5	184.8	1.3	37.2	34.3	
5- 9	212.9	190.2	0.4	0.1	0.0	0.0	14.3	7.1	0.0	0.6	0.2	
10-14	187.9	150.4	0.0	0.0	0.0	0.0	21.9	12.6	0.1	2.5	0.3	
15-19	158.6	110.8	0.0	0.0	0.0	0.0	24.8	16.2	0.1	5.6	1.1	
20-24	127.4	75.9	0.1	0.0	0.0	0.1	26.5	18.1	0.0	4.5	2.2	
25-29	117.3	57.5	0.1	0.0	0.0	0.1	29.9	22.5	0.1	3.9	3.2	
30-34	106.2	45.7	0.1	0.0	0.0	0.0	28.1	22.9	0.3	4.9	4.2	
35-39	96.6	38.5	0.2	0.0	0.0	0.0	27.8	22.4	0.1	3.1	4.4	
40-44	70.6	25.3	0.2	0.1	0.0	0.0	20.5	16.8	0.1	4.4	3.3	
45-49	59.2	21.9	0.3	0.1	0.0	0.0	16.9	13.9	0.1	2.5	3.7	
50-54	42.6	13.8	0.3	0.1	0.0	0.0	14.3	9.3	0.3	1.7	2.8	
55-59	34.3	11.0	0.2	0.1	0.0	0.0	10.8	7.5	0.0	1.5	3.2	
60-64	25.7	7.6	0.3	0.1	0.0	0.0	9.3	5.5	0.0	0.8	2.2	
65-69	17.3	5.6	0.1	0.2	0.0	0.0	5.9	3.6	0.0	0.6	1.3	
70 y más/and over	25.5	8.4	0.4	0.6	0.0	0.1	7.9	5.3	0.0	0.6	1.9	
Ignorado/Ignored	3.6	1.6	0.0	0.1	0.0	0.0	0.6	1.0	0.0	0.1	0.2	
Mujeres/Females												
Total	1 368.2	793.4	11.1	8.0	0.0	0.5	293.4	197.0	1.3	34.1	29.5	
5- 9	205.5	181.9	0.4	0.1	0.0	0.1	14.2	8.1	0.0	0.5	0.1	
10-14	184.9	146.3	0.0	0.0	0.0	0.0	21.8	13.7	0.0	2.5	0.5	
15-19	173.2	116.7	0.1	0.2	0.0	0.1	29.7	19.1	0.2	5.7	1.5	
20-24	146.4	82.2	0.4	0.0	0.0	0.1	32.5	23.8	0.1	5.0	2.4	
25-29	139.5	68.8	0.4	0.2	0.0	0.0	35.2	26.1	0.2	4.7	3.9	
30-34	111.7	50.7	0.9	0.4	0.0	0.1	29.9	22.9	0.1	3.5	3.2	
35-39	105.0	42.7	0.9	0.5	0.0	0.0	30.9	22.3	0.1	3.3	4.2	
40-44	71.9	27.6	1.0	0.5	0.0	0.0	20.8	16.1	0.1	3.0	2.6	
45-49	62.1	22.6	1.0	0.7	0.0	0.0	20.2	12.6	0.2	1.9	2.9	
50-54	43.6	14.5	1.1	0.7	0.0	0.0	13.6	10.0	0.1	1.3	2.3	
55-59	37.8	11.4	0.8	0.7	0.0	0.0	14.8	7.1	0.1	0.7	2.2	
60-64	31.5	10.9	1.3	1.3	0.0	0.1	10.1	5.4	0.0	1.1	1.4	
65-69	20.8	6.3	0.8	0.7	0.0	0.0	7.9	4.2	0.0	0.2	0.8	
70 y más/and over	30.3	9.3	1.8	1.6	0.0	0.0	11.2	4.2	0.0	0.8	1.5	
Ignorado/Ignored	4.0	1.6	0.2	0.4	0.0	0.0	0.5	1.2	0.0	0.0	0.1	

Cuadro 4b/Table 4b
**BOLIVIA: POBLACION RURAL DE 5 AÑOS Y MAS SEGUN LENGUA HABLADA,
 POR SEXO Y GRUPOS DE EDAD**
**BOLIVIA: RURAL POPULATION 5 YEARS OF AGE AND OVER ACCORDING TO LANGUAGE
 SPOKEN, BY SEX AND AGE GROUPS**
Encuesta Nacional de Población y Vivienda 1988/National Population and Housing Survey of 1988
Población en miles/Population in thousands

Sexo y grupos de edad/ Sex and age groups	Total	Habla sólo/ speak only				Español con/Spanish with				Otras comb./ Other comb.	
		Español/ Spanish	Quechua	Aymara	Guaraní	Otro/ Other	Quechua	Aymara	Guaraní		Otro/ Other
Ambos sexos/ Both sexes											
Total	2 491.3	710.3	255.8	104.3	1.2	19.9	718.0	588.0	14.0	20.0	59.7
5-9	440.0	188.3	41.9	12.7	0.5	3.2	107.5	80.2	0.9	2.4	2.4
10-14	367.4	132.4	7.8	1.5	0.0	2.3	126.1	91.0	1.4	2.6	2.3
15-19	285.5	88.8	6.4	1.1	0.1	3.0	101.6	77.4	1.5	2.5	3.1
20-24	214.5	58.8	9.4	1.3	0.0	2.6	76.2	58.3	0.9	2.5	4.4
25-29	195.4	47.7	12.9	2.4	0.0	2.2	63.9	57.7	1.4	1.4	5.7
30-34	158.7	35.0	17.7	3.2	0.1	1.5	51.3	41.4	1.2	2.0	5.2
35-39	167.5	34.6	21.4	4.7	0.2	0.9	54.6	43.4	1.5	0.8	5.4
40-44	136.5	27.3	21.7	6.2	0.1	0.8	36.9	34.4	0.9	1.4	6.6
45-49	133.3	28.7	22.7	8.8	0.0	0.4	33.6	31.3	1.5	0.9	5.4
50-54	84.3	18.1	17.7	8.3	0.0	0.7	16.2	18.2	0.6	0.7	3.7
55-59	76.5	15.6	16.8	8.6	0.0	0.4	13.5	16.3	0.5	0.7	4.1
60-64	79.5	13.0	20.5	13.7	0.1	0.5	13.4	13.8	0.5	0.7	3.2
65-69	49.5	7.6	11.7	7.7	0.0	0.5	9.2	9.4	0.4	0.4	2.5
70 y más/and over	81.4	12.0	23.2	18.5	0.0	0.8	10.5	10.1	0.4	0.7	5.0
Ignorado/Ignored	21.4	2.3	4.0	5.5	0.0	0.0	3.3	5.2	0.4	0.0	0.6
Hombres/Males											
Total	1 263.4	368.2	88.6	28.1	0.6	6.3	397.6	319.0	7.3	14.5	33.1
5-9	228.2	100.1	21.5	5.0	0.2	1.7	53.9	42.7	0.5	1.2	1.2
10-14	193.4	69.2	3.9	0.7	0.0	0.9	67.4	48.3	0.7	1.1	1.2
15-19	146.9	44.7	2.2	0.3	0.0	1.0	54.6	39.9	0.7	1.9	1.6
20-24	108.7	31.5	1.4	0.2	0.0	0.7	41.1	29.0	0.4	2.3	2.1
25-29	93.6	23.4	2.9	0.4	0.0	0.6	33.3	28.3	0.6	1.2	2.9
30-34	78.7	17.5	4.2	0.4	0.0	0.5	29.4	21.5	0.6	1.6	3.0
35-39	81.1	17.5	5.2	0.4	0.1	0.3	30.8	22.1	0.7	0.7	3.2
40-44	67.4	13.5	6.1	0.7	0.1	0.1	22.0	20.0	0.4	1.0	3.4
45-49	68.4	14.1	7.6	0.9	0.0	0.1	22.1	18.9	0.9	0.6	3.2
50-54	41.6	9.8	5.4	1.6	0.0	0.0	10.1	11.6	0.4	0.6	2.1
55-59	38.7	7.7	6.8	1.0	0.0	0.1	9.2	10.3	0.4	0.5	2.8
60-64	41.1	7.7	7.5	4.7	0.1	0.1	8.6	9.7	0.3	0.6	1.9
65-69	25.8	4.0	4.2	2.4	0.0	0.1	6.2	7.0	0.3	0.4	1.4
70 y más/and over	40.6	6.1	8.5	7.8	0.0	0.2	7.2	7.0	0.2	0.7	2.8
Ignorado/Ignored	9.2	1.3	1.3	1.6	0.0	0.0	1.7	2.8	0.1	0.0	0.4
Mujeres/Females											
Total	1 227.9	342.1	167.2	76.1	0.7	13.6	320.4	269.0	6.7	5.5	26.6
5-9	211.9	88.2	20.4	7.6	0.3	1.5	53.6	37.5	0.3	1.2	1.2
10-14	174.0	63.3	3.9	0.8	0.0	1.4	58.7	42.7	0.7	1.4	1.1
15-19	138.6	44.1	4.3	0.8	0.0	2.0	47.0	37.5	0.8	0.6	1.5
20-24	105.8	27.4	8.0	1.1	0.0	1.9	35.1	29.4	0.4	0.2	2.3
25-29	101.8	24.3	10.0	2.0	0.0	1.6	30.6	29.4	0.8	0.2	2.8
30-34	80.0	17.5	13.5	2.8	0.1	1.1	21.9	19.9	0.7	0.4	2.2
35-39	86.4	17.1	16.2	4.3	0.1	0.7	23.8	21.2	0.7	0.1	2.2
40-44	69.1	13.8	15.6	5.5	0.0	0.7	14.8	14.4	0.5	0.4	3.2
45-49	64.9	14.6	15.1	7.9	0.0	0.3	11.6	12.3	0.6	0.3	2.2
50-54	42.7	8.3	12.3	6.7	0.0	0.7	6.0	6.5	0.3	0.1	1.6
55-59	37.8	7.8	10.0	7.7	0.0	0.3	4.4	6.0	0.1	0.2	1.3
60-64	38.5	5.3	13.1	9.0	0.0	0.4	4.8	4.1	0.3	0.1	1.4
65-69	23.6	3.5	7.6	5.3	0.0	0.4	3.1	2.4	0.1	0.1	1.2
70 y más/and over	40.8	5.9	14.6	10.7	0.0	0.5	3.4	3.1	0.0	0.0	2.2
Ignorado/Ignored	12.1	1.0	2.6	3.9	0.0	0.0	1.7	2.5	0.3	0.0	0.2

Cuadro 5/ Table 5
**BOLIVIA: POBLACION TOTAL DE 5 AÑOS Y MAS, SEGUN LENGUA HABLADA,
 POR SEXO Y NIVEL DE EDUCACION ALCANZADO**
**BOLIVIA: TOTAL POPULATION 5 YEARS OF AGE AND OVER ACCORDING TO LANGUAGE
 SPOKEN BY SEX AND EDUCATIONAL LEVEL ACHIEVED**
Encuesta Nacional de Población y Vivienda 1988/National Population and Housing Survey of 1988
Población en miles/Population in thousands

Sexo y nivel de educación/ Sex and educational level	Total	Habla sólo/ speak only				Español con/Spanish with			Otras combinaciones/ Other combinations
		Español/ Spanish	Quechua	Aymara	Otro/ Other	Quechua	Aymara	Otro/ Other	
Ambos sexos/ Both sexes									
Total	5 145.2	2 267.7	269.6	113.7	21.9	1 270.9	969.7	108.0	123.5
Ninguno	996.7	319.1	250.2	108.2	6.4	147.6	126.8	7.8	30.7
Básico	2 116.7	921.0	18.2	5.2	15.2	613.3	474.1	28.2	41.6
Intermedio	798.4	377.4	0.6	0.0	0.1	205.2	192.8	6.3	16.0
Medio	785.9	423.3	0.1	0.0	0.1	183.1	140.5	21.5	17.2
Normal	92.0	37.2	0.0	0.0	0.0	38.0	10.2	2.6	3.9
Universitario	232.7	125.7	0.0	0.0	0.0	53.9	11.7	31.9	9.6
Técnico	89.7	49.7	0.0	0.0	0.0	21.6	7.0	8.1	3.2
Otro	15.5	5.7	0.0	0.0	0.1	4.1	3.4	1.5	0.8
No especificado	17.4	8.6	0.4	0.2	0.0	4.1	3.4	0.2	0.3
Hombres/Males									
Total	2 549.0	1 132.2	91.2	29.5	7.3	657.1	503.8	60.3	67.4
Ninguno	355.9	142.4	81.4	27.8	3.1	48.7	39.7	2.9	9.8
Básico	1 076.6	468.1	9.1	1.5	3.8	324.4	226.8	19.4	23.5
Intermedio	436.7	190.6	0.5	0.0	0.1	114.2	118.0	3.0	10.4
Medio	429.9	211.4	0.0	0.0	0.0	99.9	96.2	10.5	11.9
Normal	38.1	11.6	0.0	0.0	0.0	17.0	6.9	0.5	2.1
Universitario	150.9	79.0	0.0	0.0	0.0	36.9	8.1	19.7	7.1
Técnico	39.1	19.7	0.0	0.0	0.0	10.3	4.0	2.8	2.1
Otro	12.1	4.5	0.0	0.0	0.1	3.3	2.2	1.3	0.7
No especificado	9.6	4.8	0.3	0.2	0.0	2.2	1.8	0.1	0.1
Mujeres/Females									
Total	2 596.1	1 135.5	178.4	84.1	14.8	613.8	466.0	47.6	56.1
Ninguno	640.8	176.7	168.9	80.4	3.3	98.8	87.1	4.8	21.0
Básico	1 040.0	452.9	9.1	3.7	11.2	288.9	247.3	8.9	18.1
Intermedio	361.7	186.9	0.1	0.0	0.0	90.9	74.8	3.3	5.6
Medio	355.9	212.0	0.1	0.0	0.1	83.2	44.3	11.0	5.3
Normal	53.9	25.7	0.0	0.0	0.0	21.1	3.2	1.9	1.7
Universitario	81.9	46.6	0.0	0.0	0.0	16.9	3.5	12.2	2.5
Técnico	50.6	30.1	0.0	0.0	0.0	11.1	3.0	5.3	1.1
Otro	3.3	1.0	0.0	0.0	0.0	0.8	1.1	0.2	0.1
No especificado	7.8	3.9	0.2	0.0	0.0	1.7	1.6	0.1	0.2

Cuadro 5a/ Table 5a
**BOLIVIA: POBLACION URBANA DE 5 AÑOS Y MAS, SEGUN LENGUA HABLADA
 POR SEXO Y NIVEL DE EDUCACION ALCANZADO**
**BOLIVIA: URBAN POPULATION 5 YEARS OF AGE AND OVER ACCORDING TO LANGUAGE
 SPOKEN BY SEX AND EDUCATIONAL LEVEL ACHIEVED**
Encuesta Nacional de Población y Vivienda 1988/National Population and Housing Survey of 1988
Población en miles/Population in thousands

Sexo y nivel de educación/ Sex and educational level	Total	Habla sólo/ speak only				Español con/Spanish with			Otras combinaciones/ Other combinations
		Español/ Spanish	Quechua	Aymara	Otro/ Other	Quechua	Aymara	Otro/ Other	
Ambos sexos/ Both sexes									
Total	2 653.9	1 557.4	13.8	9.4	0.8	552.9	381.7	74.0	63.8
Ninguno	285.4	161.5	13.3	9.3	0.6	47.8	44.6	1.1	7.4
Básico	887.8	539.3	0.4	0.1	0.1	172.3	152.8	5.0	17.8
Intermedio	463.4	282.2	0.0	0.0	0.0	93.0	73.8	5.1	9.3
Medio	620.4	366.5	0.0	0.0	0.0	135.8	84.4	20.4	13.3
Normal	76.0	32.1	0.0	0.0	0.0	30.5	7.8	2.3	3.3
Universitario	219.6	119.9	0.0	0.0	0.0	49.8	10.2	30.8	8.9
Técnico	81.1	46.1	0.0	0.0	0.0	19.2	5.2	7.7	2.9
Otro	12.1	5.0	0.0	0.0	0.1	3.1	1.9	1.4	0.7
No especificado	7.9	4.9	0.0	0.0	0.0	1.4	1.1	0.2	0.2
Hombres/Males									
Total	1 285.6	764.0	2.6	1.4	0.4	259.5	184.8	38.5	34.3
Ninguno	96.9	73.5	2.4	1.4	0.2	9.8	8.3	0.3	1.0
Básico	414.5	261.9	0.2	0.0	0.0	76.8	64.6	2.8	8.3
Intermedio	233.1	138.7	0.0	0.0	0.0	45.3	41.5	2.3	5.5
Medio	322.7	181.0	0.0	0.0	0.0	69.6	53.7	9.8	8.7
Normal	28.2	9.1	0.0	0.0	0.0	12.2	4.8	0.5	1.7
Universitario	142.3	75.5	0.0	0.0	0.0	33.9	7.1	19.0	6.7
Técnico	34.1	18.0	0.0	0.0	0.0	8.6	2.8	2.7	2.0
Otro	9.8	4.0	0.0	0.0	0.1	2.6	1.3	1.2	0.6
No especificado	4.0	2.5	0.0	0.0	0.0	0.6	0.7	0.1	0.1
Mujeres/Females									
Total	1 368.2	793.4	11.1	8.0	0.5	293.4	197.0	35.4	29.5
Ninguno	188.5	88.0	10.9	7.9	0.4	37.9	36.3	0.8	6.4
Básico	473.3	277.4	0.2	0.1	0.1	95.5	88.3	2.4	9.5
Intermedio	230.3	143.6	0.0	0.0	0.0	47.7	32.3	2.9	3.8
Medio	297.6	185.6	0.0	0.0	0.0	66.2	30.7	10.7	4.6
Normal	47.8	23.0	0.0	0.0	0.0	18.4	2.9	1.8	1.6
Universitario	77.4	44.3	0.0	0.0	0.0	15.9	3.0	11.8	2.2
Técnico	47.0	28.2	0.0	0.0	0.0	10.5	2.4	5.0	0.9
Otro	2.3	0.9	0.0	0.0	0.0	0.5	0.6	0.2	0.1
No especificado	3.9	2.5	0.0	0.0	0.0	0.7	0.4	0.1	0.1

Cuadro 5b/ Table 5b

**BOLIVIA: POBLACION RURAL DE 5 AÑOS Y MAS, SEGUN LENGUA HABLADA
POR SEXO Y NIVEL DE EDUCACION ALCANZADO**
**BOLIVIA: RURAL POPULATION 5 YEARS OF AGE AND OVER ACCORDING TO LANGUAGE
SPOKEN BY SEX AND EDUCATIONAL LEVEL ACHIEVED**
Encuesta Nacional de Población y Vivienda 1988/National Population and Housing Survey of 1988
Población en miles/Population in thousands

Sexo y nivel de educación/ Sex and educational level	Total	Habla sólo/ speak only				Español con/Spanish with			Otras combinaciones/ Other combinations
		Español/ Spanish	Quechua	Aymara	Otro/ Other	Quechua	Aymara	Otro/ Other	
Ambos sexos/ Both sexes									
Total	2 491.2	710.3	255.8	104.3	21.1	718.0	588.0	34.0	59.7
Ninguno	711.3	157.6	236.9	98.9	5.8	99.8	82.2	6.7	23.3
Básico	1 228.9	381.7	17.8	5.1	15.1	441.0	321.3	23.2	23.8
Intermedio	335.0	95.2	0.6	0.0	0.1	112.2	119.0	1.2	6.7
Medio	165.5	56.8	0.1	0.0	0.1	47.3	56.1	1.1	3.9
Normal	16.0	5.1	0.0	0.0	0.0	7.5	2.4	0.3	0.6
Universitario	13.1	5.8	0.0	0.0	0.0	4.1	1.5	1.1	0.7
Técnico	8.6	3.6	0.0	0.0	0.0	2.4	1.8	0.4	0.3
Otro	3.4	0.7	0.0	0.0	0.0	1.0	1.5	0.1	0.1
No especificado	9.5	3.7	0.4	0.2	0.0	2.7	2.3	0.0	0.1
Hombres/Males									
Total	1 263.4	368.2	88.6	28.1	6.9	397.6	319.0	21.8	33.1
Ninguno	259.0	68.9	79.0	26.4	2.9	38.9	31.4	2.6	8.8
Básico	662.1	206.2	8.9	1.5	3.8	247.6	162.2	16.6	15.2
Intermedio	203.6	51.9	0.5	0.0	0.1	68.9	76.5	0.7	4.9
Medio	107.2	30.4	0.0	0.0	0.0	30.3	42.5	0.7	3.2
Normal	9.9	2.5	0.0	0.0	0.0	4.8	2.1	0.0	0.4
Universitario	8.6	3.5	0.0	0.0	0.0	3.0	1.0	0.7	0.4
Técnico	5.0	1.7	0.0	0.0	0.0	1.7	1.2	0.1	0.1
Otro	2.3	0.5	0.0	0.0	0.0	0.7	0.9	0.1	0.1
No especificado	5.6	2.3	0.3	0.2	0.0	1.6	1.1	0.0	0.0
Mujeres/Females									
Total	1 227.9	342.1	167.3	76.1	14.3	320.4	269.0	12.2	26.6
Ninguno	452.3	88.7	158.0	72.5	2.9	60.9	50.8	4.0	14.6
Básico	566.7	175.5	8.9	3.6	11.1	193.4	159.0	6.5	8.6
Intermedio	131.4	43.3	0.1	0.0	0.0	43.2	42.5	0.4	1.8
Medio	58.3	26.4	0.1	0.0	0.1	17.0	13.6	0.3	0.7
Normal	6.1	2.7	0.0	0.0	0.0	2.7	0.3	0.1	0.1
Universitario	4.5	2.3	0.0	0.0	0.0	1.0	0.5	0.4	0.3
Técnico	3.6	1.9	0.0	0.0	0.0	0.6	0.6	0.3	0.2
Otro	1.0	0.1	0.0	0.0	0.0	0.3	0.5	0.0	0.0
No especificado	3.9	1.4	0.2	0.0	0.0	1.0	1.2	0.0	0.1

COLOMBIA

Fuentes de información/ Information sources:

Censo de 1973/Census of 1973

Censo de 1985/Census of 1985

Criterios de definición población indígena/

Classification criteria for indigenous population:

Autopercepción y ubicación geográfica/Self-perception and geographical location (1973)

Autopercepción y ubicación geográfica/Self-perception and geographical location (1985)

Información tomada de / Information taken from:

Departamento Administrativo Nacional de Estadísticas (1981), *XIV Censo Nacional de Población y III de Vivienda, Octubre 24 de 1973.*

Departamento Administrativo Nacional de Estadísticas (1986), *XV Censo Nacional de Población y IV de Vivienda, 1985.*

Cuadro 6/ Table 6
**COLOMBIA: POBLACION TOTAL, NO INDIGENA E INDIGENA, POR SEXO
Y GRUPOS DE EDAD**
**COLOMBIA: TOTAL POPULATION, NON INDIGENOUS AND INDIGENOUS,
BY SEX AND AGE GROUPS**
Censo de 1973/Census of 1973

Sexo y grupos de edad/ Sex and age groups	Total	No indígena/ Non indigenous	Indígena/ Indigenous
Ambos sexos/Both sexes			
Total	20 666 920	20 348 495	318 425
0- 4	2 956 465	2 904 894	51 571
5- 9	3 197 189	3 146 418	50 771
10-14	2 978 960	2 937 005	41 955
15-19	2 439 783	2 406 370	33 413
20-24	1 854 807	1 827 566	27 241
25-29	1 390 715	1 368 009	22 706
30-34	1 139 617	1 121 178	18 439
35-39	1 048 402	1 030 167	18 235
40-44	887 686	873 410	14 276
45-49	707 994	697 432	10 562
50-54	608 886	599 234	9 652
55-59	418 121	412 777	5 344
60-64	388 126	382 401	5 725
65-69	233 054	230 379	2 675
70-74	203 919	201 088	2 831
75-79	95 565	94 423	1 142
80 y más/and over	117 631	115 744	1 887
Hombres/Males			
Total	10 124 394	9 959 398	164 996
0- 4	1 497 027	1 470 677	26 350
5- 9	1 611 705	1 585 816	25 889
10-14	1 502 338	1 479 897	22 441
15-19	1 162 866	1 145 546	17 320
20-24	869 064	855 358	13 706
25-29	661 124	649 790	11 334
30-34	553 351	544 025	9 326
35-39	489 395	480 338	9 057
40-44	435 506	427 787	7 719
45-49	339 022	333 302	5 720
50-54	300 842	295 478	5 364
55-59	207 794	204 764	3 030
60-64	191 075	187 824	3 251
65-69	113 072	111 646	1 426
70-74	96 997	95 423	1 574
75-79	44 405	43 806	599
80 y más/and over	48 811	47 921	890
Mujeres/Females			
Total	10 542 526	10 389 097	153 429
0- 4	1 459 438	1 434 217	25 221
5- 9	1 585 484	1 560 602	24 882
10-14	1 476 622	1 457 108	19 514
15-19	1 276 917	1 260 824	16 093
20-24	985 743	972 208	13 535
25-29	729 591	718 219	11 372
30-34	586 266	577 153	9 113
35-39	559 007	549 829	9 178
40-44	452 180	445 623	6 557
45-49	368 972	364 130	4 842
50-54	308 044	303 756	4 288
55-59	210 327	208 013	2 314
60-64	197 051	194 577	2 474
65-69	119 982	118 733	1 249
70-74	106 922	105 665	1 257
75-79	51 160	50 617	543
80 y más/and over	68 820	67 823	997

Cuadro 7/ Table 7
**COLOMBIA: POBLACION DE 5 AÑOS Y MAS, NO INDIGENA E INDIGENA,
 SEGUN ALFABETISMO POR SEXO Y GRUPOS DE EDAD**
**COLOMBIA: POPULATION OF 5 YEARS OF AGE AND OVER, NON INDIGENOUS
 AND INDIGENOUS, ACCORDING TO LITERACY BY SEX AND AGE GROUPS**
Censo de 1973/Census of 1973

Sexo y grupos de edad/ Sex and age groups	Total			No indígena/Non indigenous			Indígena/Indigenous		
	Alfabetos/ Literates	Analfab./ Illiterates	S.I./ N.I.	Alfabetos/ Literates	Analfab./ Illiterates	S.I./ N.I.	Alfabetos/ Literates	Analfab./ Illiterates	S.I./ N.I.
Ambos sexos/ Both sexes									
Total	13 284 163	4 409 116	17 176	13 169 195	4 263 930	10 476	114 968	145 186	6 700
5- 9	1 352 810	1 840 503	3 876	1 343 934	1 802 195	289	8 876	38 308	3 587
10-14	2 535 120	442 611	1 229	2 511 724	424 733	548	23 396	17 878	681
15-19	2 178 976	256 557	4 250	2 160 357	242 263	3 750	18 619	14 294	500
20-24	1 631 991	219 912	2 904	1 617 594	207 478	2 494	14 397	12 434	410
25-29	1 197 906	191 802	1 007	1 186 474	180 863	672	11 432	10 939	335
30-34	948 447	190 331	839	939 586	181 005	587	8 861	9 326	252
35-39	830 419	217 412	571	822 295	207 537	335	8 124	9 875	236
40-44	683 040	204 036	610	677 152	195 842	416	5 888	8 194	194
45-49	533 517	174 102	375	529 064	168 128	240	4 453	5 974	135
50-54	444 002	164 534	350	440 132	158 896	206	3 870	5 638	144
55-59	301 713	116 201	207	299 359	113 272	146	2 354	2 929	61
60 y más/ and over	646 222	391 115	958	641 524	381 718	793	4 698	9 397	165
Hombres/Males									
Total	6 468 267	2 148 399	10 701	6 402 894	2 078 462	7 365	65 373	69 937	3 336
5- 9	667 170	942 607	1 928	662 670	922 992	154	4 500	19 615	1 774
10-14	1 255 540	246 152	646	1 243 024	236 581	292	12 516	9 571	354
15-19	1 022 280	137 449	3 137	1 012 143	130 516	2 887	10 137	6 933	250
20-24	760 677	106 162	2 225	752 733	100 593	2 032	7 944	5 569	193
25-29	573 013	87 518	593	566 639	82 714	437	6 374	4 804	156
30-34	467 938	84 882	531	462 728	80 878	419	5 210	4 004	112
35-39	396 961	92 118	316	392 131	88 003	204	4 830	4 115	112
40-44	345 070	90 091	345	341 366	86 171	250	3 704	3 920	95
45-49	264 135	74 649	238	261 294	71 850	158	2 841	2 799	80
50-54	230 028	70 600	214	227 457	67 885	136	2 571	2 715	78
55-59	157 138	50 521	135	155 579	49 094	91	1 559	1 427	44
60 y más/ and over	328 317	165 650	393	325 130	161 185	305	3 187	4 465	88
Mujeres/Females									
Total	6 815 896	2 260 717	6 475	6 766 301	2 185 468	3 111	49 595	75 249	3 364
5- 9	685 640	897 896	1 948	681 264	879 203	135	4 376	18 693	1 813
10-14	1 279 580	196 459	583	1 268 700	188 152	256	10 880	8 307	327
15-19	1 156 696	119 108	1 113	1 148 214	111 747	863	8 482	7 361	250
20-24	871 314	113 750	679	864 861	106 885	462	6 453	6 865	217
25-29	624 893	104 284	414	619 835	98 149	235	5 058	6 135	179
30-34	480 509	105 449	308	476 858	100 127	168	3 651	5 322	140
35-39	433 458	125 294	255	430 164	119 534	131	3 294	5 760	124
40-44	337 970	113 945	265	335 786	109 671	166	2 184	4 274	99
45-49	269 382	99 453	137	267 770	96 278	82	1 612	3 175	55
50-54	213 974	93 934	136	212 675	91 011	70	1 299	2 923	66
55-59	144 575	65 680	72	143 780	64 178	55	795	1 502	17
60 y más/ and over	317 905	225 465	565	316 394	220 533	488	1 511	4 932	77

Nota/Note: S.I./N.I.: Sin información/No information

Cuadro 8/ Table 8
**COLOMBIA: POBLACION OCUPADA DE 10 AÑOS Y MAS, TOTAL E INDIGENA
 POR RAMA DE ACTIVIDAD ECONOMICA**
**COLOMBIA: POPULATION 10 YEARS OF AGE AND OVER, ECONOMICALLY ACTIVE
 TOTAL AND INDIGENOUS, BY BRANCH OF ECONOMIC ACTIVITY**
Censo de 1973/Census of 1973

Rama de actividad/ Branch of economic activity	Población ocupada/Employed population	
	Total	Indígena/Indigenous
Total ocupados/Total employed	5 486 452	137 774
Agricultura	}	78 934
Ganadería		6 259
Caza y pesca		3 030
Explotación minas	43 468	3 083
Comercio	652 424	2 233
Servicios	1 075 969	6 368
Otros	1 515 637	36 569
Sin información	319 140	1 298

Cuadro 9/ Table 9
COLOMBIA: POBLACION TOTAL, NO INDIGENA E INDIGENA (RESIDENTE EN AREAS INDIGENAS) POR SEXO Y GRUPOS DE EDAD
COLOMBIA: TOTAL POPULATION, NON INDIGENOUS AND INDIGENOUS (LIVING IN INDIGENOUS AREAS), BY SEX AND AGE GROUPS
Censo de 1985/Census of 1985

Sexo y grupos de edad/ Sex and age groups	Total	No Indígena/ Non indigenous	Indígena/ Indigenous
Ambos sexos/Both sexes			
Total	27 837 932	27 600 173	237 759
0- 4	3 369 922	3 334 322	35 600
5- 9	3 444 848	3 408 409	36 439
10-14	3 226 267	3 193 797	32 470
15-19	3 254 871	3 228 108	26 763
20-24	3 000 600	2 980 495	20 105
25-29	2 417 131	2 399 921	17 210
30-34	1 907 275	1 894 456	12 819
35-39	1 664 696	1 651 039	13 657
40-44	1 224 524	1 214 530	9 994
45-49	1 044 109	1 035 256	8 853
50-54	919 946	913 113	6 833
55-59	694 379	689 608	4 771
60-64	578 699	574 147	4 552
65-69	399 742	397 121	2 621
70-74	305 301	303 092	2 209
75-79	184 552	183 296	1 256
80 y más/and over	201 070	199 463	1 607
Hombres/Males			
Total	13 777 700	13 656 956	120 744
0- 4	1 717 406	1 699 055	18 351
5- 9	1 750 586	1 731 936	18 650
10-14	1 639 319	1 622 403	16 916
15-19	1 582 367	1 568 546	13 821
20-24	1 440 203	1 430 346	9 857
25-29	1 151 976	1 143 364	8 612
30-34	937 799	931 504	6 295
35-39	813 010	806 382	6 628
40-44	619 497	614 479	5 018
45-49	514 955	510 420	4 535
50-54	455 950	452 387	3 563
55-59	345 915	343 498	2 417
60-64	287 781	285 478	2 303
65-69	195 046	193 763	1 283
70-74	150 061	148 970	1 091
75-79	89 154	88 500	654
80 y más/and over	86 675	85 925	750
Mujeres/Females			
Total	14 060 232	13 943 217	117 015
0- 4	1 652 516	1 635 267	17 249
5- 9	1 694 262	1 676 473	17 789
10-14	1 586 948	1 571 394	15 554
15-19	1 672 504	1 659 562	12 942
20-24	1 560 397	1 550 149	10 248
25-29	1 265 155	1 256 557	8 598
30-34	969 476	962 952	6 524
35-39	851 686	844 657	7 029
40-44	605 027	600 051	4 976
45-49	529 154	524 836	4 318
50-54	463 996	460 726	3 270
55-59	348 464	346 110	2 354
60-64	290 918	288 669	2 249
65-69	204 696	203 358	1 338
70-74	155 240	154 122	1 118
75-79	95 398	94 796	602
80 y más/and over	114 395	113 538	857

Cuadro 10/ Table 10
**COLOMBIA: POBLACION TOTAL E INDIGENA DE 5 AÑOS Y MAS,
 SEGUN ALFABETISMO POR SEXO Y GRUPOS DE EDAD**
**COLOMBIA: TOTAL AND INDIGENOUS POPULATION 5 YEARS OF AGE AND OVER,
 ACCORDING TO LITERACY BY SEX AND AGE GROUPS**
Censo de 1985/Census of 1985

Sexo y grupos de edad/ Sex and age groups	Total			Indígena a/		
	Alfabetos/ Literates	Analfabetos/ Illiterates	Sin información/ No information	Alfabetos/ Literates	Analfabetos/ Illiterates	Sin información/ No information
Ambos sexos/ Both sexes						
Total	19 801 081	4 301 824	365 105	109 062	106 708	10 060
5-6	270 383	1 179 669	0	940	15 200	2 054
7-11	2 395 898	809 216	61 306	15 497	19 897	1 649
12-17	3 577 453	258 452	68 324	25 788	11 142	1 838
18-24	3 970 472	266 025	69 390	21 374	11 698	1 176
25-34	3 911 182	349 649	63 575	18 530	14 165	1 286
35-44	2 469 877	377 891	41 452	12 381	13 348	820
45-59	2 076 111	545 774	36 549	9 783	12 764	609
60 y más/and over	1 129 705	515 149	24 510	4 769	8 494	628
Hombres/Males						
Total	9 720 170	2 158 024	182 100	61 191	48 910	5 166
5-6	129 245	607 941	0	471	7 722	1 026
7-11	1 186 161	441 143	31 860	7 962	10 262	889
12-17	1 755 916	150 581	34 001	13 871	5 501	1 100
18-24	1 897 785	144 815	33 027	11 695	4 798	607
25-34	1 883 011	174 764	31 999	10 623	5 842	656
35-44	1 234 838	175 705	21 964	7 328	5 482	421
45-59	1 055 900	243 850	17 070	6 154	5 585	268
60 y más/and over	577 313	219 224	12 180	3 087	3 718	199
Mujeres/Females						
Total	10 080 911	2 143 801	183 004	47 871	57 798	4 894
5-6	141 138	571 728	0	469	7 478	1 028
7-11	1 209 736	368 074	29 446	7 535	9 635	760
12-17	1 821 537	107 870	34 322	11 917	5 641	738
18-24	2 072 686	121 210	36 363	9 679	6 900	569
25-34	2 028 171	174 884	31 576	7 907	8 323	630
35-44	1 235 039	202 186	19 488	5 053	7 866	399
45-59	1 020 211	301 924	19 479	3 629	7 179	341
60 y más/and over	552 392	295 924	12 330	1 682	4 776	429

a/ Población censada en áreas indígenas/ Population registered in indigenous areas

Cuadro 11/ Table 11
**COLOMBIA: POBLACION TOTAL DE 10 AÑOS Y MAS SEGUN ESTADO CIVIL,
 POR SEXO Y GRUPOS DE EDAD**
**COLOMBIA: TOTAL POPULATION 10 YEARS OF AGE AND OVER, ACCORDING
 TO MARITAL STATUS BY SEX AND AGE GROUPS**
Censo de 1985/Census of 1985

Sexo y grupos de edad/Sex and age groups	Total	Solteros/ Singles	Casados/ Married	Unidos/ Cohabitants	Separados/ Separated	Viudos/ Widowers	No informa/ No informed
Ambos sexos/ Both sexes							
Total	21 023 162	9 744 043	6 720 090	2 687 167	696 608	839 104	336 149
10-14	3 226 267	2 997 914	12 570	31 425	4 190	6 285	173 883
15-19	3 254 871	2 890 630	110 119	171 532	19 059	6 353	57 177
20-24	3 000 600	1 837 102	593 363	462 443	65 460	10 558	31 674
25-29	2 417 131	812 710	972 312	514 507	86 101	14 700	16 800
30-34	1 907 275	371 384	996 651	415 446	90 223	23 080	10 491
35-39	1 664 696	235 412	952 156	344 710	92 483	31 528	8 408
40-44	1 224 524	143 939	728 039	227 382	77 185	41 721	6 258
45-49	1 044 109	113 444	623 944	172 267	69 327	58 823	6 302
50-54	919 946	97 282	545 623	126 889	63 445	82 478	4 230
55-59	694 379	67 396	406 416	83 734	44 930	87 819	4 085
60 y más/and over	1 669 364	176 830	778 896	136 833	84 205	475 758	16 841
Hombres/Males							
Total	10 309 708	5 107 901	3 356 705	1 323 176	183 239	163 714	174 972
10-14	1 639 319	1 522 225	6 273	16 728	2 091	2 091	89 912
15-19	1 582 367	1 496 949	14 948	36 303	2 135	2 135	29 896
20-24	1 440 203	1 051 543	179 216	177 056	12 955	2 159	17 274
25-29	1 151 976	465 466	416 582	238 047	21 254	2 125	8 502
30-34	937 799	200 204	488 920	214 956	23 182	4 215	6 322
35-39	813 010	115 544	483 184	182 770	23 109	4 202	4 202
40-44	619 497	69 066	389 279	131 852	18 836	6 279	4 186
45-49	514 955	50 860	334 827	101 720	16 953	8 477	2 119
50-54	455 950	42 218	301 856	78 103	16 887	14 776	2 111
55-59	345 915	26 609	235 386	53 218	14 328	14 328	2 047
60 y más/and over	808 717	67 218	506 236	92 425	31 508	102 928	8 402
Mujeres/Females							
Total	10 713 454	4 636 143	3 363 384	1 363 991	513 369	675 390	161 177
10-14	1 586 948	1 475 690	6 297	14 697	2 099	4 194	83 972
15-19	1 672 504	1 393 681	95 171	135 229	16 924	4 218	27 281
20-24	1 560 397	785 560	414 147	285 386	52 505	8 399	14 400
25-29	1 265 155	347 244	555 731	276 460	64 847	12 575	8 299
30-34	969 476	171 179	507 731	200 490	67 042	18 866	4 169
35-39	851 686	119 867	468 971	161 940	69 374	27 327	4 206
40-44	605 027	74 873	338 760	95 529	58 349	35 443	2 072
45-49	529 154	62 585	289 118	70 548	52 374	50 346	4 183
50-54	463 996	55 064	243 767	48 787	46 558	67 702	2 119
55-59	348 464	40 787	171 030	30 516	30 603	73 491	2 038
60 y más/and over	860 647	109 612	272 660	44 408	52 697	372 831	8 439

Cuadro 12/ Table 12
**COLOMBIA: POBLACION TOTAL DE 12 AÑOS Y MAS, RESIDENTE EN AREAS INDIGENAS
 SEGUN ESTADO CIVIL, POR SEXO Y GRUPOS DE EDAD**
**COLOMBIA: TOTAL POPULATION 12 YEARS OF AGE AND OVER, LIVING IN INDIGENOUS
 AREAS, ACCORDING TO MARITAL STATUS, BY SEX AND AGE GROUPS**
Censo de 1985/Census of 1985

Sexo y grupos de edad/Sex and age groups	Total	Solteros/ Singles	Casados/ Married	Unidos/ Cohabitants	Separados/ Separated	Viudos/ Widowers	No informa/ No informed
Ambos sexos/ Both sexes							
Total	170 593	62 874	59 592	29 074	2 648	7 683	8 722
12-14	20 743	17 852	279	287	20	20	2 285
15-19	29 438	22 005	2 019	2 755	213	108	2 338
20-24	22 835	10 204	5 869	5 157	370	165	1 070
25-29	19 448	4 764	8 136	5 085	369	240	854
30-34	14 533	2 282	7 654	3 616	293	265	423
35-39	15 314	1 767	8 712	3 806	308	454	267
40-44	11 235	1 078	6 555	2 426	249	606	321
45-49	9 944	804	5 977	2 013	224	706	220
50-54	7 752	660	4 622	1 388	171	780	131
55-59	5 460	441	3 276	796	128	703	116
60 y más/and over	13 891	1 017	6 493	1 745	303	3 636	697
Hombres/Males							
Total	86 935	35 586	29 533	14 084	813	2 236	4 683
12-14	10 892	9 542	39	36	8	9	1 258
15-19	15 330	12 568	536	759	50	29	1 388
20-24	11 350	6 437	2 104	2 085	101	50	573
25-29	9 859	2 960	3 680	2 496	97	71	555
30-34	7 262	1 308	3 764	1 868	91	68	163
35-39	7 515	966	4 254	1 940	89	118	148
40-44	5 716	551	3 400	1 342	73	189	161
45-49	5 135	384	3 222	1 122	73	222	112
50-54	4 069	281	2 596	848	68	215	61
55-59	2 803	192	1 866	463	41	192	49
60 y más/and over	7 004	397	4 072	1 125	122	1 073	215
Mujeres/Females							
Total	83 658	27 288	30 059	14 990	1 835	5 447	4 039
12-14	9 851	8 310	240	251	12	11	1 027
15-19	14 108	9 437	1 483	1 996	163	79	950
20-24	11 485	3 767	3 765	3 072	269	115	497
25-29	9 589	1 804	4 456	2 589	272	169	299
30-34	7 271	974	3 890	1 748	202	197	260
35-39	7 799	801	4 458	1 866	219	336	119
40-44	5 519	527	3 155	1 084	176	417	160
45-49	4 809	420	2 755	891	151	484	108
50-54	3 683	379	2 026	540	103	565	70
55-59	2 657	249	1 410	333	87	511	67
60 y más/and over	6 887	620	2 421	620	181	2 563	482

GUATEMALA

Fuentes de información/ Information sources:

Censo de 1973/Census of 1973

Censo de 1981/Census of 1981

Criterio de definición población indígena/

Classification criteria for indigenous population:

Autopercepción/Self-perception (1973 y/and 1981)

Información tomada de / Information taken from:

Dirección General de Estadística (1975), *VIII Censo de Población, 26 de Marzo de 1973*, Cifras Definitivas , Serie III, Tomo I.

Instituto Nacional de Estadísticas de Guatemala (1985), *IX Censo de Población y IV de Habitación de 1981*, Cifras Definitivas, Tomo I.

Cuadro 13/ Table 13
GUATEMALA: POBLACION TOTAL, NO INDIGENA E INDIGENA, SEGUN AREA URBANA-RURAL POR SEXO Y GRUPOS DE EDAD
GUATEMALA: TOTAL POPULATION, NON INDIGENOUS AND INDIGENOUS, ACCORDING TO URBAN-RURAL AREAS BY SEX AND AGE GROUPS
Censo de 1973/Census of 1973

Sexo y grupos de edad/Sex and age groups	Total			Urbana/Urban			Rural		
	Total	No indígena/ Non indigenous	Indígena/ Indigenous	Total	No indígena/ Non indigenous	Indígena/ Indigenous	Total	No indígena/ Non indigenous	Indígena/ Indigenous
Ambos sexos/ Both sexes									
Total	5 160 221	2 900 197	2 260 024	1 878 191	1 440 058	438 133	3 282 030	1 460 139	1 821 891
0- 4	870 377	467 098	403 279	271 147	202 077	69 070	599 230	265 021	334 209
5- 9	777 735	433 009	344 726	256 847	194 470	62 377	520 888	238 539	282 349
10-14	678 160	389 434	288 726	243 307	187 481	55 826	434 853	201 953	232 900
15-19	560 279	320 461	239 818	219 514	169 938	49 576	340 765	150 523	190 242
20-24	470 272	269 817	200 455	187 208	146 073	41 135	283 064	123 744	159 320
25-29	347 260	196 001	151 259	134 064	104 909	29 155	213 196	91 092	122 104
30-34	282 482	156 353	126 129	106 316	82 232	24 084	176 166	74 121	102 045
35-39	268 313	146 284	122 029	98 643	74 866	23 777	169 670	71 418	98 252
40-44	229 778	126 532	103 246	86 653	65 652	21 001	143 125	60 880	82 245
45-49	184 502	103 852	80 650	70 559	53 872	16 687	113 943	49 980	63 963
50-54	147 004	84 552	62 452	58 562	45 019	13 543	88 442	39 533	48 909
55-59	99 665	60 227	39 438	41 481	32 257	9 224	58 184	27 970	30 214
60-64	95 026	54 684	40 342	37 957	29 094	8 863	57 069	25 590	31 479
65 y más/ and over	149 368	91 893	57 475	65 933	52 118	13 815	83 435	39 775	43 660
Hombres/Males									
Total	2 589 264	1 447 222	1 142 042	905 685	689 870	215 815	1 683 579	757 352	926 227
0- 4	439 571	235 657	203 914	136 752	101 950	34 802	302 819	133 707	169 112
5- 9	395 066	219 065	176 001	129 234	97 798	31 436	265 832	121 267	144 565
10-14	348 438	198 176	150 262	121 111	93 032	28 079	227 327	105 144	122 183
15-19	274 689	156 186	118 503	101 814	78 558	23 256	172 875	77 628	95 247
20-24	230 991	131 938	99 053	88 290	67 992	20 298	142 701	63 946	78 755
25-29	168 921	95 059	73 862	62 644	48 717	13 927	106 277	46 342	59 935
30-34	141 113	77 713	63 400	50 657	38 835	11 822	90 456	38 878	51 578
35-39	131 001	71 196	59 805	45 941	34 656	11 285	85 060	36 540	48 520
40-44	116 391	63 581	52 810	41 223	30 876	10 347	75 168	32 705	42 463
45-49	93 389	51 708	41 681	33 227	25 011	8 216	60 162	26 697	33 465
50-54	75 332	43 213	32 119	28 002	21 257	6 745	47 330	21 956	25 374
55-59	51 555	30 587	20 968	19 694	15 078	4 616	31 861	15 509	16 352
60-64	48 651	28 103	20 548	17 880	13 429	4 451	30 771	14 674	16 097
65 y más/ and over	74 156	45 040	29 116	29 216	22 681	6 535	44 940	22 359	22 581
Mujeres/Females									
Total	2 570 957	1 452 925	1 118 032	972 556	750 188	222 368	1 598 451	702 787	895 664
0- 4	430 806	231 441	199 365	134 395	100 127	34 268	296 411	131 314	165 097
5- 9	382 669	213 944	168 725	127 613	96 672	30 941	255 056	117 272	137 784
10-14	329 722	191 258	138 464	122 196	94 449	27 747	207 526	96 809	110 717
15-19	285 590	164 225	121 365	117 700	91 380	26 320	167 890	72 895	94 995
20-24	239 281	137 879	101 402	98 918	78 081	20 837	140 363	59 798	80 565
25-29	178 339	100 942	77 397	71 420	56 192	15 228	106 919	44 750	62 169
30-34	141 369	78 640	62 729	55 659	43 397	12 262	85 710	35 243	50 467
35-39	137 312	75 088	62 224	52 702	40 210	12 492	84 610	34 878	49 732
40-44	113 387	62 951	50 436	45 430	34 776	10 654	67 957	28 175	39 782
45-49	91 113	52 144	38 969	37 332	28 861	8 471	53 781	23 283	30 498
50-54	71 672	41 339	30 333	30 560	23 762	6 798	41 112	17 577	23 535
55-59	48 110	29 640	18 470	21 787	17 179	4 608	26 323	12 461	13 862
60-64	46 375	26 581	19 794	20 077	15 665	4 412	26 298	10 916	15 382
65 y más/ and over	75 212	46 853	28 359	36 717	29 437	7 280	38 495	17 416	21 079

Cuadro 14/Table 14
**GUATEMALA: POBLACION ENTRE 7 Y 29 AÑOS, TOTAL, NO INDIGENA E INDIGENA
 SEGUN AREA URBANA-RURAL POR SEXO, CONDICION
 DE ASISTENCIA ESCOLAR Y NIVEL ALCANZADO**
**GUATEMALA: POPULATION BETWEEN 7 AND 29 YEARS OF AGE, TOTAL, NON INDIGENOUS
 AND INDIGENOUS, ACCORDING TO URBAN-RURAL AREAS BY SEX,
 SCHOOL ATTENDANCE AND EDUCATIONAL LEVEL ACHIEVED**
Censo de 1973/ Census of 1973

Sexo, asistencia escolar y nivel alcanzado/Sex, school attendance and level achieved	Total			Urbana/Urban			Rural/Rural		
	Total	No Indígena/ Non indigenous	Indígena/ Indigenous	Total	No Indígena/ Non indigenous	Indígena/ Indigenous	Total	No Indígena/ Non indigenous	Indígena/ Indigenous
Ambos sexos/ Both sexes									
Total	2 505 658	1 429 470	1 076 188	936 532	724 652	211 880	1 569 126	704 818	864 308
Asiste	679 168	521 237	157 931	401 543	350 449	51 094	277 625	170 788	106 837
Ninguno	138 128	83 182	54 946	43 636	32 219	11 417	94 492	50 963	43 529
Primaria	434 478	336 804	97 674	257 445	222 102	35 343	177 033	114 702	62 331
Media	90 345	85 774	4 571	85 171	81 235	3 936	5 174	4 539	635
Superior	11 446	11 274	172	11 342	11 174	168	104	100	4
Ignorado	4 758	4 190	568	3 949	3 719	230	809	471	338
No asiste	1 809 248	897 074	912 174	525 647	366 549	159 098	1 283 601	530 525	753 076
Ignorado	17 242	11 159	6 083	9 342	7 654	1 688	7 900	3 505	4 395
Hombres/ Males									
Total	1 251 476	709 739	541 737	450 515	346 605	103 910	800 961	363 134	437 827
Asiste	384 355	282 240	102 115	218 917	187 655	31 262	165 438	94 585	70 853
Ninguno	77 355	44 130	33 225	22 962	16 549	6 413	54 393	27 581	26 812
Primaria	243 581	178 520	65 061	136 714	114 907	21 807	106 867	63 613	43 254
Media	52 062	48 727	3 335	48 466	45 686	2 780	3 596	3 041	555
Superior	8 723	8 586	137	8 628	8 495	133	95	91	4
Ignorado	2 634	2 277	357	2 147	2 018	129	487	259	228
No asiste	858 999	422 148	436 851	227 221	155 310	71 911	631 778	266 838	364 940
Ignorado	8 122	5 351	2 771	4 377	3 640	737	3 745	1 711	2 034
Mujeres/ Females									
Total	1 254 182	719 731	534 451	486 017	378 047	107 970	768 165	341 684	426 481
Asiste	294 813	238 997	55 816	182 626	162 794	19 832	112 187	76 203	35 984
Ninguno	60 773	39 052	21 721	20 674	15 670	5 004	40 099	23 382	16 717
Primaria	190 897	158 284	32 613	120 731	107 195	13 536	70 166	51 089	19 077
Media	38 283	37 047	1 236	36 705	35 549	1 156	1 578	1 498	80
Superior	2 723	2 688	35	2 714	2 679	35	9	9	0
Ignorado	2 124	1 913	211	1 802	1 701	101	322	212	110
No asiste	950 249	474 926	475 323	298 426	211 239	87 187	651 823	263 687	388 136
Ignorado	9 120	5 808	3 312	4 965	4 014	951	4 155	1 794	2 361

Cuadro 15/ Table 15
**GUATEMALA: POBLACION DE 30 AÑOS Y MAS, TOTAL, NO INDIGENA E INDIGENA
 SEGUN AREA URBANA-RURAL POR SEXO Y ULTIMO GRADO
 DE INSTRUCCION APROBADO**
**GUATEMALA: POPULATION 30 YEARS OF AGE AND OVER, TOTAL, NON INDIGENOUS
 AND INDIGENOUS, ACCORDING TO URBAN-RURAL AREAS, BY SEX
 AND EDUCATIONAL LEVEL ACHIEVED**
Censo de 1973/Census of 1973

Sexo y último grado de instrucción aprobado/ Sex and last year completed	Total			Urbano/Urban			Rural		
	Total	No Indígena/ Non Indigenous	Indígena/ Indigenous	Total	No Indígena/ Non Indigenous	Indígena/ Indigenous	Total	No Indígena/ Non Indigenous	Indígena/ Indigenous
Ambos sexos/ Both sexes									
Total	1 456 138	824 377	631 761	566 104	435 110	130 994	890 034	389 267	500 767
Ninguno	918 329	377 520	540 809	209 884	115 333	94 551	708 445	262 187	446 258
Primaria	442 557	356 750	85 807	271 358	237 504	33 854	171 199	119 246	51 953
1°	39 305	27 526	11 779	15 993	12 112	3 881	23 312	15 414	7 898
2°	111 742	78 187	33 555	46 394	35 947	10 447	65 348	42 240	23 108
3°	121 939	95 738	26 201	69 122	58 457	10 665	52 817	37 281	15 536
4°	53 004	45 403	7 601	38 320	34 015	4 305	14 684	11 388	3 296
5°	23 235	20 753	2 482	18 238	16 740	1 498	4 997	4 013	984
6° y más	93 332	89 143	4 189	83 291	80 233	3 058	10 041	8 910	1 131
Media	63 484	62 362	1 122	59 357	58 456	901	4 127	3 906	221
Superior	15 165	15 033	132	14 668	14 545	123	497	488	9
Ignorado	16 603	12 712	3 891	10 837	9 272	1 565	5 766	3 440	2 326
Hombres/Males									
Total	731 588	411 141	320 447	265 840	201 823	64 017	465 748	209 318	256 430
Ninguno	413 717	166 855	246 862	75 895	38 982	36 913	337 822	127 873	209 949
Primaria	262 438	192 831	69 607	141 933	116 805	25 128	120 505	76 026	44 479
1°	26 631	16 737	9 894	9 094	6 116	2 978	17 537	10 621	6 916
2°	71 661	44 020	27 641	25 312	17 477	7 835	46 349	26 543	19 806
3°	72 415	51 596	20 819	36 003	28 335	7 668	36 412	23 261	13 151
4°	29 657	23 679	5 978	19 780	16 580	3 200	9 877	7 099	2 778
5°	13 090	11 117	1 973	9 611	8 486	1 125	3 479	2 631	848
6° y más	48 984	45 682	3 302	42 133	39 811	2 322	6 851	5 871	980
Media	32 246	31 387	859	29 594	28 910	684	2 652	2 477	175
Superior	12 375	12 256	119	11 960	11 849	111	415	407	8
Ignorado	10 812	7 812	3 000	6 458	5 277	1 181	4 354	2 535	1 819
Mujeres/Females									
Total	724 550	413 236	311 314	300 264	233 287	66 977	424 286	179 949	244 337
Ninguno	504 612	210 665	293 947	133 989	76 351	57 638	370 623	134 314	236 309
Primaria	180 119	163 919	16 200	129 425	120 699	8 726	50 694	43 220	7 474
1°	12 674	10 789	1 885	6 899	5 996	903	5 775	4 793	982
2°	40 081	34 167	5 914	21 082	18 470	2 612	18 999	15 697	3 302
3°	49 524	44 142	5 382	33 119	30 122	2 997	16 405	14 020	2 385
4°	23 347	21 724	1 623	18 540	17 435	1 105	4 807	4 289	518
5°	10 145	9 636	509	8 627	8 254	373	1 518	1 382	136
6° y más	44 348	43 461	887	41 158	40 422	736	3 190	3 039	151
Media	31 238	30 975	263	29 763	29 546	217	1 475	1 429	46
Superior	2 790	2 777	13	2 708	2 696	12	82	81	1
Ignorado	5 791	4 900	891	4 379	3 995	384	1 412	905	507

Cuadro 16/ Table 16
**GUATEMALA: POBLACION DE 10 AÑOS Y MAS, TOTAL, NO INDIGENA E INDIGENA,
 ECONOMICAMENTE ACTIVA Y NO ACTIVA POR SEXO Y GRUPOS DE EDAD**
**GUATEMALA: POPULATION 10 YEARS OF AGE AND OVER, TOTAL, NON INDIGENOUS
 AND INDIGENOUS, ECONOMICALLY ACTIVE AND INACTIVE BY SEX AND AGE GROUPS**
Censo de 1973/ Census of 1973

Sexo y grupos de edad/ Sex and age groups	Total			No Indígena/Non Indigenous			Indígena/Indigenous		
	Activa/ Active	No activa/ Inactive	Ignorada/ Ignored	Activa/ Active	No activa/ Inactive	Ignorada/ Ignored	Activa/ Active	No activa/ Inactive	Ignorada/ Ignored
Ambos sexos/ Both sexes									
Total	1 545 658	1 939 718	26 733	866 039	1 118 357	15 694	679 619	821 361	11 039
10-14	105 499	558 938	13 723	43 247	338 941	7 246	62 252	219 997	6 477
15-19	240 713	315 499	4 067	125 814	191 872	2 775	114 899	123 627	1 292
20-24	249 576	218 684	2 012	146 646	121 797	1 374	102 930	96 887	638
25-29	186 526	159 715	1 019	109 795	85 563	643	76 731	74 152	376
30-34	154 710	126 998	774	89 101	66 774	478	65 609	60 224	296
35-39	144 317	123 317	679	82 036	63 848	400	62 281	59 469	279
40-44	126 948	102 197	633	72 111	54 035	386	54 837	48 162	247
45-49	101 078	82 970	454	57 894	45 673	285	43 184	37 297	169
50-54	79 867	66 710	427	46 902	37 373	277	32 965	29 337	150
55-59	53 144	46 175	346	32 018	27 983	226	21 126	18 192	120
60-64	47 100	47 407	519	27 238	27 132	314	19 862	20 275	205
65-69	25 401	30 440	398	15 461	19 305	259	9 940	11 135	139
70-74	17 512	26 175	527	10 566	16 648	334	6 946	9 527	193
75 y más/ and over	13 267	34 493	1 155	7 210	21 413	697	6 057	13 080	458
Hombres/ Males									
Total	1 328 730	409 481	16 416	710 673	271 982	9 845	618 057	137 499	6 571
10-14	91 969	248 379	8 090	37 131	156 759	4 286	54 838	91 620	3 804
15-19	197 897	74 096	2 696	97 505	56 828	1 853	100 392	17 268	843
20-24	207 993	21 658	1 340	114 440	16 568	930	93 553	5 090	410
25-29	159 781	8 477	663	89 027	5 613	419	70 754	2 864	244
30-34	134 788	5 838	487	73 913	3 481	319	60 875	2 357	168
35-39	125 266	5 297	438	67 929	2 992	275	57 337	2 305	163
40-44	111 012	5 007	372	60 400	2 949	232	50 612	2 058	140
45-49	88 737	4 358	294	48 867	2 655	186	39 870	1 703	108
50-54	70 609	4 473	250	40 220	2 818	175	30 389	1 655	75
55-59	47 404	3 926	225	27 726	2 712	149	19 678	1 214	76
60-64	42 401	5 936	314	23 953	3 945	205	18 448	1 991	109
65-69	22 915	5 026	251	13 661	3 472	170	9 254	1 554	81
70-74	15 893	6 101	307	9 477	4 181	214	6 416	1 920	93
75 y más/ and over	12 065	10 909	689	6 424	7 009	432	5 641	3 900	257
Mujeres/ Females									
Total	216 928	1 530 237	10 317	155 366	846 375	5 849	61 562	683 862	4 468
10-14	13 530	310 559	5 633	6 116	182 182	2 960	7 414	128 377	2 673
15-19	42 816	241 403	1 371	28 309	135 044	922	14 507	106 359	449
20-24	41 583	197 026	672	32 206	105 229	444	9 377	91 797	228
25-29	26 745	151 238	356	20 768	79 950	224	5 977	71 288	132
30-34	19 922	121 160	287	15 188	63 293	159	4 734	57 867	128
35-39	19 051	118 020	241	14 107	60 856	125	4 944	57 164	116
40-44	15 936	97 190	261	11 711	51 086	154	4 225	46 104	107
45-49	12 341	78 612	160	9 027	43 018	99	3 314	35 594	61
50-54	9 258	62 237	177	6 682	34 555	102	2 576	27 682	75
55-59	5 740	42 249	121	4 292	25 271	77	1 448	16 978	44
60-64	4 699	41 471	205	3 285	23 187	109	1 414	18 284	96
65-69	2 486	25 414	147	1 800	15 833	89	686	9 581	58
70-74	1 619	20 074	220	1 089	12 467	120	530	7 607	100
75 y más/ and over	1 202	23 584	466	786	14 404	265	416	9 180	201

Cuadro 16a/ Table 16a

**GUATEMALA: POBLACION URBANA DE 10 AÑOS Y MAS, TOTAL, NO INDIGENA E INDIGENA,
ECONOMICAMENTE ACTIVA Y NO ACTIVA POR SEXO Y GRUPOS DE EDAD
GUATEMALA: URBAN POPULATION 10 YEARS OF AGE AND OVER, TOTAL, NON
INDIGENOUS AND INDIGENOUS, ECONOMICALLY ACTIVE
AND INACTIVE BY SEX AND AGE GROUPS
Censo de 1973/ Census of 1973**

Sexo y grupos de edad/ Sex and age groups	Total			No Indígena/Non Indigenous			Indígena/Indigenous		
	Activa/ Active	No activa/ Inactive	Ignorada/ Ignored	Activa/ Active	No activa/ Inactive	Ignorada/ Ignored	Activa/ Active	No activa/ Inactive	Ignorada/ Ignored
Ambos sexos/ Both sexes									
Total	602 761	736 227	11 209	456 117	578 453	8 941	146 644	157 774	2 268
10-14	19 405	219 001	4 901	10 092	173 760	3 629	9 313	45 241	1 272
15-19	85 073	132 334	2 107	59 206	108 933	1 799	25 867	23 401	308
20-24	107 884	78 270	1 054	83 773	61 393	907	24 111	16 877	147
25-29	79 941	53 648	475	63 616	40 877	416	16 325	12 771	59
30-34	64 060	41 910	346	50 415	31 530	287	13 645	10 380	59
35-39	58 678	39 670	295	45 495	29 123	248	13 183	10 547	47
40-44	51 429	34 930	294	39 510	25 903	239	11 919	9 027	55
45-49	40 819	29 541	199	31 360	22 356	156	9 459	7 185	43
50-54	32 960	25 403	199	25 331	19 517	171	7 629	5 886	28
55-59	22 055	19 252	174	17 002	15 118	137	5 053	4 134	37
60-64	18 352	19 367	238	13 720	15 186	188	4 632	4 181	50
65-69	10 359	14 132	208	7 935	11 501	176	2 424	2 631	32
70-74	6 962	12 607	241	5 219	10 229	194	1 743	2 378	47
75 y más/ and over	4 784	16 162	478	3 443	13 027	394	1 341	3 135	84
Hombres/Males									
Total	436 178	196 717	6 804	320 801	163 871	5 450	115 377	32 846	1 354
10-14	12 512	105 880	2 719	5 864	85 173	1 995	6 648	20 707	724
15-19	52 752	47 682	1 380	34 909	42 480	1 169	17 843	5 202	211
20-24	73 593	14 011	686	54 865	12 529	598	18 728	1 482	88
25-29	58 146	4 187	311	44 935	3 510	272	13 211	677	39
30-34	48 179	2 253	225	36 883	1 756	196	11 296	497	29
35-39	43 766	1 983	192	33 021	1 468	167	10 745	515	25
40-44	39 085	1 954	184	29 256	1 471	149	9 829	483	35
45-49	31 401	1 697	129	23 583	1 328	100	7 818	369	29
50-54	25 989	1 883	130	19 625	1 522	110	6 364	361	20
55-59	17 672	1 903	119	13 391	1 595	92	4 281	308	27
60-64	14 901	2 822	157	10 958	2 348	123	3 943	474	34
65-69	8 463	2 524	139	6 412	2 155	120	2 051	369	19
70-74	5 777	3 070	148	4 296	2 568	122	1 481	502	26
75 y más/ and over	3 942	4 868	285	2 803	3 968	237	1 139	900	48
Mujeres/Females									
Total	166 583	539 510	4 405	135 316	414 582	3 491	31 267	124 928	914
10-14	6 893	113 121	2 182	4 228	88 587	1 634	2 665	24 534	548
15-19	32 321	84 652	727	24 297	66 453	630	8 024	18 199	97
20-24	34 291	64 259	368	28 908	48 864	309	5 383	15 395	59
25-29	21 795	49 461	164	18 681	37 367	144	3 114	12 094	20
30-34	15 881	39 657	121	13 532	29 774	91	2 349	9 883	30
35-39	14 912	37 687	103	12 474	27 655	81	2 438	10 032	22
40-44	12 344	32 976	110	10 254	24 432	90	2 090	8 544	20
45-49	9 418	27 844	70	7 777	21 028	56	1 641	6 816	14
50-54	6 971	23 520	69	5 706	17 995	61	1 265	5 525	8
55-59	4 383	17 349	55	3 611	13 523	45	772	3 826	10
60-64	3 451	16 545	81	2 762	12 838	65	689	3 707	16
65-69	1 896	11 608	69	1 523	9 346	56	373	2 262	13
70-74	1 185	9 537	93	923	7 661	72	262	1 876	21
75 y más/ and over	842	11 294	193	640	9 059	157	202	2 235	36

Cuadro 16b/ Table 16b
**GUATEMALA: POBLACION RURAL DE 10 AÑOS Y MAS, NO INDIGENA E INDIGENA,
 ECONOMICAMENTE ACTIVA Y NO ACTIVA POR SEXO Y GRUPOS DE EDAD**
**GUATEMALA: RURAL POPULATION 10 YEARS OF AGE AND OVER, TOTAL, NON
 INDIGENOUS AND INDIGENOUS, ECONOMICALLY ACTIVE
 AND INACTIVE BY SEX AND AGE GROUPS**
Censo de 1973/ Census of 1973

Sexo y grupos de edad/ Sex and age groups	Total			No Indígena/Non Indigenous			Indígena/Indigenous		
	Activa/ Active	No activa/ Inactive	Ignorada/ Ignored	Activa/ Active	No activa/ Inactive	Ignorada/ Ignored	Activa/ Active	No activa/ Inactive	Ignorada/ Ignored
Ambos sexos/ Both sexes									
Total	942 897	1 203 491	15 524	409 922	539 904	6 753	532 975	663 587	8 771
10-14	86 094	339 937	8 822	33 155	165 181	3 617	52 939	174 756	5 205
15-19	155 640	183 165	1 960	66 608	82 939	976	89 032	100 226	984
20-24	141 692	140 414	958	62 873	60 404	467	78 819	80 010	491
25-29	106 585	106 067	544	46 179	44 686	227	60 406	61 381	317
30-34	90 650	85 088	428	38 686	35 244	191	51 964	49 844	237
35-39	85 639	83 647	384	36 541	34 725	152	49 098	48 922	232
40-44	75 519	67 267	339	32 601	28 132	147	42 918	39 135	192
45-49	60 259	53 429	255	26 534	23 317	129	33 725	30 112	126
50-54	46 907	41 307	228	21 571	17 856	106	25 336	23 451	122
55-59	31 089	26 923	172	15 016	12 865	89	16 073	14 058	83
60-64	28 748	28 040	281	13 518	11 946	126	15 230	16 094	155
65-69	15 042	16 308	190	7 526	7 804	83	7 516	8 504	107
70-74	10 550	13 568	286	5 347	6 419	140	5 203	7 149	146
75 y más/ and over	8 483	18 331	677	3 767	8 386	303	4 716	9 945	374
Hombres/Males									
Total	892 552	212 764	9 612	389 872	108 111	4 395	502 680	104 653	5 217
10-14	79 457	142 499	5 371	31 267	71 586	2 291	48 190	70 913	3 080
15-19	145 145	26 414	1 316	62 596	14 348	684	82 549	12 066	632
20-24	134 400	7 647	654	59 575	4 039	332	74 825	3 608	322
25-29	101 635	4 290	352	44 092	2 103	147	57 543	2 187	205
30-34	86 609	3 585	262	37 030	1 725	123	49 579	1 860	139
35-39	81 500	3 314	246	34 908	1 524	108	46 592	1 790	138
40-44	71 927	3 053	188	31 144	1 478	83	40 783	1 575	105
45-49	57 336	2 661	165	25 284	1 327	86	32 052	1 334	79
50-54	44 620	2 590	120	20 595	1 296	65	24 025	1 294	55
55-59	29 732	2 023	106	14 335	1 117	57	15 397	906	49
60-64	27 500	3 114	157	12 995	1 597	82	14 505	1 517	75
65-69	14 452	2 502	112	7 249	1 317	50	7 203	1 185	62
70-74	10 116	3 031	159	5 181	1 613	92	4 935	1 418	67
75 y más/ and over	8 123	6 041	404	3 621	3 041	195	4 502	3 000	209
Mujeres/Females									
Total	50 345	990 727	5 912	20 050	431 793	2 358	30 295	558 934	3 554
10-14	6 637	197 438	3 451	1 888	93 595	1 326	4 749	103 843	2 125
15-19	10 495	156 751	644	4 012	68 591	292	6 483	88 160	352
20-24	7 292	132 767	304	3 298	56 365	135	3 994	76 402	169
25-29	4 950	101 777	192	2 087	42 583	80	2 863	59 194	112
30-34	4 041	81 503	166	1 656	33 519	68	2 385	47 984	98
35-39	4 139	80 333	138	1 633	33 201	44	2 506	47 132	94
40-44	3 592	64 214	151	1 457	26 654	64	2 135	37 560	87
45-49	2 923	50 768	90	1 250	21 990	43	1 673	28 778	47
50-54	2 287	38 717	108	976	16 560	41	1 311	22 157	67
55-59	1 357	24 900	66	681	11 748	32	676	13 152	34
60-64	1 248	24 926	124	523	10 349	44	725	14 577	80
65-69	590	13 806	78	277	6 487	33	313	7 319	45
70-74	434	10 537	127	166	4 806	48	268	5 731	79
75 y más/ and over	360	12 290	273	146	5 345	108	214	6 945	165

Cuadro 17/ Table 17

**GUATEMALA: POBLACION ECONOMICAMENTE ACTIVA DE 10 AÑOS Y MAS, TOTAL,
NO INDIGENA E INDIGENA SEGUN AREA URBANA-RURAL POR SEXO
Y GRUPOS DE OCUPACION**

**GUATEMALA: TOTAL ECONOMICALLY ACTIVE POPULATION 10 YEARS OF AGE AND
OVER, NON INDIGENOUS AND INDIGENOUS, ACCORDING
TO URBAN-RURAL AREAS, BY SEX AND OCCUPATIONAL GROUPS**

Censo de 1973/Census of 1973

Sexo y grupos de ocupación/ Sex and occupational groups	Total			Urbano/Urban			Rural		
	Total	No Indígena/ Non Indigenous	Indígena/ Indigenous	Total	No Indígena/ Non Indigenous	Indígena/ Indigenous	Total	No Indígena/ Non Indigenous	Indígena/ Indigenous
Ambos sexos/ Both sexes									
Total	1 545 658	976 975	679 619	602 761	551 115	146 644	942 897	425 860	532 975
Profesionales	56 374	164 882	2 428	50 615	144 065	1 548	5 759	20 817	880
Industriales	16 663	15 600	1 063	15 058	14 367	691	1 605	1 233	372
Oficinistas	41 295	39 565	1 730	37 985	36 697	1 288	3 310	2 868	442
Vendedores	95 798	58 566	37 232	67 390	50 931	16 459	28 408	7 635	20 773
Agricultores	875 910	376 663	499 247	113 827	51 080	62 747	762 083	325 583	436 500
Trab. mineros	2 870	1 431	1 439	734	469	265	2 136	962	1 174
Transportistas	36 997	33 232	3 765	27 430	25 158	2 272	9 567	8 074	1 493
Artesanos	242 592	155 022	87 570	151 676	119 870	31 806	90 916	35 152	55 764
Trab. manuales	36 460	27 285	9 175	23 037	18 496	4 541	13 423	8 789	4 634
Servicios	118 569	88 862	29 707	101 311	78 144	23 167	17 258	10 718	6 540
Sin declaración	22 130	15 867	6 263	13 698	11 838	1 860	8 432	4 029	4 403
Hombres/Males									
Total	1 328 730	710 673	618 057	436 178	320 801	115 377	892 552	389 872	502 680
Profesionales	33 531	31 731	1 800	30 056	28 908	1 148	3 475	2 823	652
Industriales	13 536	12 724	812	12 216	11 724	492	1 320	1 000	320
Oficinistas	27 230	25 640	1 590	24 134	22 978	1 156	3 096	2 662	434
Vendedores	62 266	32 927	29 339	38 721	28 151	10 570	23 545	4 776	18 769
Agricultores	862 438	372 292	490 146	112 447	50 292	62 155	749 991	322 000	427 991
Trab. mineros	2 853	1 426	1 427	721	467	254	2 132	959	1 173
Transportistas	36 831	33 098	3 733	27 303	25 049	2 254	9 528	8 049	1 479
Artesanos	200 047	133 898	66 149	128 174	103 290	24 884	71 873	30 608	41 265
Trab. manuales	33 830	24 970	8 860	21 048	16 678	4 370	12 782	8 292	4 490
Servicios	38 467	29 402	9 065	30 694	24 105	6 589	7 773	5 297	2 476
Sin declaración	17 701	12 565	5 136	10 664	9 159	1 505	7 037	3 406	3 631
Mujeres/Females									
Total	216 928	266 302	61 562	166 583	230 314	31 267	50 345	35 988	30 295
Profesionales	22 843	133 151	628	20 559	115 157	400	2 284	17 994	228
Industriales	3 127	2 876	251	2 842	2 643	199	285	233	52
Oficinistas	14 065	13 925	140	13 851	13 719	132	214	206	8
Vendedores	33 532	25 639	7 893	28 669	22 780	5 889	4 863	2 859	2 004
Agricultores	13 472	4 371	9 101	1 380	788	592	12 092	3 583	8 509
Trab. mineros	17	5	12	13	2	11	4	3	1
Transportistas	166	134	32	127	109	18	39	25	14
Artesanos	42 545	21 124	21 421	23 502	16 580	6 922	19 043	4 544	14 499
Trab. manuales	2 630	2 315	315	1 989	1 818	171	641	497	144
Servicios	80 102	59 460	20 642	70 617	54 039	16 578	9 485	5 421	4 064
Sin declaración	4 429	3 302	1 127	3 034	2 679	355	1 395	623	772

Cuadro 18/Table 18
**GUATEMALA: POBLACION TOTAL, NO INDIGENA E INDIGENA,
 POR DEPARTAMENTO**
**GUATEMALA: TOTAL POPULATION, NON INDIGENOUS AND INDIGENOUS,
 BY DEPARTMENT**
Censo de 1973 / Census of 1973

Departamento/ Department	Total	No Indígena/ Non Indigenous	Indígena/ Indigenous
Total país	5 160 221	2 900 197	2 260 024
Guatemala	1 108 186	956 003	152 183
El Progreso	73 122	72 177	945
Sacatepéquez	99 988	53 281	46 707
Chimaltenango	194 735	40 329	154 406
Escuintla	277 031	248 669	28 362
Santa Rosa	177 159	166 356	10 803
Sololá	127 268	7 018	120 250
Totonicapán	166 809	4 823	161 986
Quezaltenango	312 787	116 362	196 425
Suchitepéquez	202 253	88 761	113 492
Retalhuleu	127 235	85 577	41 658
San Marcos	389 760	154 789	234 971
Huehuetenango	368 567	114 221	254 346
Quiché	298 686	42 180	256 506
Baja Verapaz	106 957	46 608	60 349
Alta Verapaz	280 524	25 007	255 517
Petén	64 114	47 078	17 036
Izabal	169 818	138 104	31 714
Zacapa	105 739	103 579	2 160
Chiquimula	158 177	99 961	58 216
Jalapa	118 074	69 524	48 550
Jutiapa	233 232	219 790	13 442

Cuadro 19/ Table 19
**GUATEMALA: POBLACION TOTAL, NO INDIGENA E INDIGENA, SEGUN AREA
 URBANA-RURAL POR SEXO Y GRUPOS DE EDAD**
**GUATEMALA: TOTAL POPULATION, NON INDIGENOUS AND INDIGENOUS,
 ACCORDING TO URBAN-RURAL AREAS, BY SEX AND AGE GROUPS**
Censo de 1981/Census of 1981

Sexo y grupos de edad/ Sex and age groups	Total			Urbana/Urban			Rural		
	Total	No indígena/ Non Indigenous	Indígena/ Indigenous	Total	No indígena/ Non Indigenous	Indígena/ Indigenous	Total	No indígena/ Non Indigenous	Indígena/ Indigenous
Ambos sexos/ Both sexes									
Total	6 054 227	3 517 704	2 536 523	1 980 533	1 492 660	487 873	4 073 694	2 025 044	2 048 650
0- 4	1 057 530	584 022	473 508	297 219	217 099	80 120	760 311	366 923	393 388
5- 9	901 544	507 014	394 530	255 944	187 417	68 527	645 600	319 597	326 003
10-14	756 654	441 525	315 129	234 519	173 936	60 583	522 135	267 589	254 546
15-19	648 602	388 335	260 267	227 703	173 883	53 820	420 899	214 452	206 447
20-24	547 740	328 183	219 557	199 295	153 753	45 542	348 445	174 430	174 015
25-29	427 311	254 984	172 327	154 334	119 774	34 560	272 977	135 210	137 767
30-34	350 629	206 907	143 722	124 660	96 092	28 568	225 969	110 815	115 154
35-39	298 363	172 097	126 266	100 541	76 190	24 351	197 822	95 907	101 915
40-44	245 985	142 930	103 055	83 664	63 402	20 262	162 321	79 528	82 793
45-49	205 804	118 668	87 136	69 928	52 316	17 612	135 876	66 352	69 524
50-54	183 177	107 375	75 802	66 306	50 158	16 148	116 871	57 217	59 654
55-59	127 460	77 518	49 942	47 040	35 969	11 071	80 420	41 549	38 871
60-64	115 821	67 733	48 088	41 631	31 411	10 220	74 190	36 322	37 868
65 y más/ and over	187 607	120 413	67 194	77 749	61 260	16 489	109 858	59 153	50 705
Hombres/Males									
Total	3 015 826	1 741 867	1 273 959	949 676	711 219	238 457	2 066 150	1 030 648	1 035 502
0- 4	535 207	296 807	238 400	150 166	109 995	40 171	385 041	186 812	198 229
5- 9	456 308	256 305	200 003	128 792	94 439	34 353	327 516	161 866	165 650
10-14	386 093	223 257	162 836	116 876	86 445	30 431	269 217	136 812	132 405
15-19	313 602	186 821	126 781	105 061	80 055	25 006	208 541	106 766	101 775
20-24	261 727	155 573	106 154	91 212	69 675	21 537	170 515	85 898	84 617
25-29	205 198	121 581	83 617	71 434	54 826	16 608	133 764	66 755	67 009
30-34	174 668	101 586	73 082	58 947	45 018	13 929	115 721	56 568	59 153
35-39	145 331	82 949	62 382	46 597	35 040	11 557	98 734	47 909	50 825
40-44	124 140	71 474	52 666	39 843	29 857	9 986	84 297	41 617	42 680
45-49	102 139	58 207	43 932	32 300	23 870	8 430	69 839	34 337	35 502
50-54	92 094	53 532	38 562	31 011	23 177	7 834	61 083	30 355	30 728
55-59	64 923	38 883	26 040	22 202	16 707	5 495	42 721	22 176	20 545
60-64	61 090	35 311	25 779	20 015	14 787	5 228	41 075	20 524	20 551
65 y más/ and over	93 306	59 581	33 725	35 220	27 328	7 892	58 086	32 253	25 833
Mujeres/Females									
Total	3 038 401	1 775 837	1 262 564	1 030 857	781 441	249 416	2 007 544	994 396	1 013 148
0- 4	522 323	287 215	235 108	147 053	107 104	39 949	375 270	180 111	195 159
5- 9	445 236	250 709	194 527	127 152	92 978	34 174	318 084	157 731	160 353
10-14	370 561	218 268	152 293	117 643	87 491	30 152	252 918	130 777	122 141
15-19	335 000	201 514	133 486	122 642	93 828	28 814	212 358	107 686	104 672
20-24	286 013	172 610	113 403	108 083	84 078	24 005	177 930	88 532	89 398
25-29	222 113	133 403	88 710	82 900	64 948	17 952	139 213	68 455	70 758
30-34	175 961	105 321	70 640	65 713	51 074	14 639	110 248	54 247	56 001
35-39	153 032	89 148	63 884	53 944	41 150	12 794	99 088	47 998	51 090
40-44	121 845	71 456	50 389	43 821	33 545	10 276	78 024	37 911	40 113
45-49	103 665	60 461	43 204	37 628	28 446	9 182	66 037	32 015	34 022
50-54	91 083	53 843	37 240	35 295	26 981	8 314	55 788	26 862	28 926
55-59	62 537	38 635	23 902	24 838	19 262	5 576	37 699	19 373	18 326
60-64	54 731	32 422	22 309	21 616	16 624	4 992	33 115	15 798	17 317
65 y más/ and over	94 301	60 832	33 469	42 529	33 932	8 597	51 772	26 900	24 872

Cuadro 20 / Table 20
**GUATEMALA: POBLACION ENTRE 7 Y 29 AÑOS, TOTAL, NO INDIGENA E INDIGENA SEGUN
 AREA URBANA-RURAL POR SEXO Y CONDICION DE ASISTENCIA ESCOLAR**
**GUATEMALA: POPULATION BETWEEN 7 AND 29 YEARS OF AGE, TOTAL, NON INDIGENOUS
 AND INDIGENOUS ACCORDING TO URBAN-RURAL AREAS BY SEX
 AND SCHOOL ATTENDANCE CONDITION**
Censo de 1981/ Census of 1981

Sexo, y asistencia escolar/ Sex and school attendance	Total			Urbana/Urban			Rural		
	Total	No Indígena/ Non Indigenous	Indígena/ Indigenous	Total	No Indígena/ Non Indigenous	Indígena/ Indigenous	Total	No Indígena/ Non Indigenous	Indígena/ Indigenous
Ambos sexos/ Both sexes									
Total	2 894 234	1 705 489	1 188 745	964 851	731 073	233 778	1 929 383	974 416	954 967
Asiste	1 082 454	727 259	355 195	446 366	358 364	88 002	636 088	368 895	267 193
No asiste	1 526 278	802 266	724 012	410 122	288 319	121 803	1 116 156	513 947	602 209
Ignorado	285 502	175 964	109 538	108 363	84 390	23 973	177 139	91 574	85 565
Hombres/Males									
Total	1 426 996	834 885	592 111	459 433	346 124	113 309	967 563	488 761	478 802
Asiste	582 334	382 055	200 279	231 820	184 255	47 565	350 514	197 800	152 714
No asiste	708 941	369 515	339 426	177 775	123 168	54 607	531 166	246 347	284 819
Ignorado	135 721	83 315	52 406	49 838	38 701	11 137	85 883	44 614	41 269
Mujeres/Females									
Total	1 467 238	870 604	596 634	505 418	384 949	120 469	961 820	485 655	476 165
Asiste	500 120	345 204	154 916	214 546	174 109	40 437	285 574	171 095	114 479
No asiste	817 337	432 751	384 586	232 347	165 151	67 196	584 990	267 600	317 390
Ignorado	149 781	92 649	57 132	58 525	45 689	12 836	91 256	46 960	44 296

Cuadro 20a / Table 20a
**GUATEMALA: POBLACION ENTRE 7 Y 29 AÑOS, TOTAL, NO INDIGENA E INDIGENA SEGUN
 AREA URBANA-RURAL POR SEXO, Y NIVEL DE EDUCACION ALCANZADO**
**GUATEMALA: POPULATION BETWEEN 7 AND 29 YEARS OF AGE, TOTAL, NON INDIGENOUS
 AND INDIGENOUS ACCORDING TO URBAN-RURAL AREAS BY SEX
 AND EDUCATIONAL LEVEL ACHIEVED**
Censo de 1981/ Census of 1981

Sexo, y nivel de educación alcanzado/Sex and educational level achieved	Total			Urbana/Urban			Rural		
	Total	No Indígena/ Non Indigenous	Indígena/ Indigenous	Total	No Indígena/ Non Indigenous	Indígena/ Indigenous	Total	No Indígena/ Non Indigenous	Indígena/ Indigenous
Ambos sexos/ Both sexes									
Total	2 894 234	1 705 489	1 188 745	964 851	731 073	233 778	1 929 383	974 416	954 967
Ninguno	1 088 641	969 728	118 913	168 632	149 426	19 206	920 009	820 302	99 707
Primaria	1 408 612	1 193 099	215 513	529 702	472 634	57 068	878 910	720 465	158 445
Media	269 000	256 065	12 935	201 465	192 337	9 128	67 535	63 728	3 807
Superior	32 716	32 022	694	26 741	26 165	576	5 975	5 857	118
Ignorado	95 265	88 125	7 140	38 311	36 287	2 024	56 954	51 838	5 116
Hombres/Males									
Total	1 426 996	834 885	592 111	459 433	346 124	113 309	967 563	488 761	478 802
Ninguno	463 096	404 693	58 403	63 639	55 496	8 143	399 457	349 197	50 260
Primaria	756 285	627 832	128 453	260 339	228 238	32 101	495 946	399 594	96 352
Media	136 509	127 880	8 629	99 305	93 545	5 760	37 204	34 335	2 869
Superior	20 969	20 441	528	17 151	16 722	429	3 818	3 719	99
Ignorado	50 137	45 871	4 266	18 999	17 867	1 132	31 138	28 004	3 134
Mujeres/Females									
Total	1 467 238	870 604	596 634	505 418	384 949	120 469	961 820	485 655	476 165
Ninguno	625 545	565 035	60 510	104 993	93 930	11 063	520 552	471 105	49 447
Primaria	652 327	565 267	87 060	269 363	244 396	24 967	382 964	320 871	62 093
Media	132 491	128 185	4 306	102 160	98 792	3 368	30 331	29 393	938
Superior	11 747	11 581	166	9 590	9 443	147	2 157	2 138	19
Ignorado	45 128	42 254	2 874	19 312	18 420	892	25 816	23 834	1 982

Cuadro 21/ Table 21
**GUATEMALA: POBLACION DE 30 AÑOS Y MAS, TOTAL, NO INDIGENA E INDIGENA
 SEGUN AREA URBANA-RURAL POR SEXO Y NIVEL
 DE EDUCACION ALCANZADO**
**GUATEMALA: POPULATION 30 YEARS OF AGE AND OVER, TOTAL, NON INDIGENOUS
 AND INDIGENOUS ACCORDING TO URBAN-RURAL AREAS, BY SEX AND EDUCATIONAL
 LEVEL ACHIEVED**
Censo de 1981/Census of 1981

Sexo y nivel de educación alcanzado/Sex and educational level achieved	Total			Urbano/Urban			Rural		
	Total	No Indígena/ Non Indigenous	Indígena/ Indigenous	Total	No Indígena/ Non Indigenous	Indígena/ Indigenous	Total	No Indígena/ Non Indigenous	Indígena/ Indigenous
Ambos sexos/ Both sexes									
Total	1 714 846	1 013 641	701 205	611 519	466 798	144 721	1 103 327	546 843	556 484
Ninguno	953 351	401 376	551 975	192 908	102 892	90 016	760 443	298 484	461 959
Primaria	567 293	441 641	125 652	283 651	237 853	45 798	283 642	203 788	79 854
1°	48 497	32 200	16 297	16 019	11 511	4 508	32 478	20 689	11 789
2°	136 644	91 998	44 646	46 257	33 643	12 614	90 414	58 382	32 032
3°	154 780	117 456	37 324	69 344	55 641	13 703	85 436	61 815	23 621
4°	66 569	53 812	12 757	37 775	31 730	6 045	28 794	22 082	6 712
5°	29 014	24 600	4 414	17 997	15 674	2 323	11 017	8 926	2 091
6° y más	131 762	121 548	10 214	96 259	89 654	6 605	35 503	31 894	3 609
Media	104 460	100 411	4 049	83 969	80 813	3 156	20 491	19 598	893
Superior	31 754	31 008	746	26 031	25 452	579	5 723	5 556	167
Ignorado	57 988	39 205	18 783	24 960	19 788	5 172	33 028	19 417	13 611
Hombres/Males									
Total	857 691	501 523	356 168	286 135	215 784	70 351	571 556	285 739	285 817
Ninguno	416 211	172 158	244 053	67 274	34 262	33 012	348 937	137 896	211 041
Primaria	328 858	232 825	96 033	144 279	113 117	31 162	184 579	119 708	64 871
1°	30 431	18 044	12 387	8 220	5 263	2 957	22 211	12 781	9 430
2°	83 580	49 232	34 348	23 738	15 379	8 359	59 842	33 853	25 989
3°	91 235	62 785	28 450	35 602	26 254	9 348	55 633	36 531	19 102
4°	37 456	27 673	9 783	19 053	14 849	4 204	18 403	12 824	5 579
5°	16 258	12 843	3 415	9 247	7 579	1 668	7 011	5 264	1 747
6° y más	69 898	62 248	7 650	48 419	43 793	4 626	21 479	18 455	3 024
Media	52 261	49 457	2 804	40 516	38 424	2 092	11 745	11 033	712
Superior	23 712	23 124	588	19 403	18 944	459	4 309	4 180	129
Ignorado	36 649	23 959	12 690	14 663	11 037	3 626	21 986	12 922	9 064
Mujeres/Females									
Total	857 155	512 118	345 037	325 384	251 014	74 370	531 771	261 104	270 667
Ninguno	537 140	229 218	307 922	125 634	68 630	57 004	411 506	160 588	250 918
Primaria	238 435	208 816	29 619	139 372	124 736	14 636	99 063	84 080	14 983
1°	18 066	14 156	3 910	7 799	6 248	1 551	10 267	7 908	2 359
2°	53 091	42 793	10 298	22 519	18 264	4 255	30 572	24 529	6 043
3°	63 545	54 671	8 874	33 742	29 387	4 355	29 803	25 284	4 519
4°	29 113	26 139	2 974	18 722	16 881	1 841	10 391	9 258	1 133
5°	12 756	11 757	999	8 750	8 095	655	4 006	3 662	344
6° y más	61 864	59 300	2 564	47 840	45 861	1 979	14 024	13 439	585
Media	52 199	50 954	1 245	43 453	42 389	1 064	8 746	8 565	181
Superior	8 042	7 884	158	6 628	6 508	120	1 414	1 376	38
Ignorado	21 339	15 246	6 093	10 297	8 751	1 546	11 042	6 495	4 547

Cuadro 22/ Table 22

**GUATEMALA: POBLACION DE 10 AÑOS Y MAS, TOTAL, NO INDIGENA E INDIGENA,
ECONOMICAMENTE ACTIVA Y NO ACTIVA POR SEXO Y GRUPOS DE EDAD**
**GUATEMALA: POPULATION 10 YEARS OF AGE AND OVER, TOTAL, NON INDIGENOUS AND
INDIGENOUS, ECONOMICALLY ACTIVE AND INACTIVE, BY SEX AND AGE GROUPS**
Censo de 1981/ Census of 1981

Sexo y grupos de edad/ Sex and age groups	Total			No Indígena/Non Indigenous			Indígena/Indigenous		
	Activa/ Active	No activa/ Inactive	Ignorada/ Ignored	Activa/ Active	No activa/ Inactive	Ignorada/ Ignored	Activa/ Active	No activa/ Inactive	Ignorada/ Ignored
Ambos sexos/ Both sexes									
Total	1 696 464	2 338 582	60 107	1 005 502	1 387 144	34 022	690 962	951 438	26 085
10-14	80 564	652 634	23 456	35 594	394 624	11 307	44 970	258 010	12 149
15-19	242 942	396 369	9 291	132 802	249 624	5 909	110 140	146 745	3 382
20-24	273 686	268 341	5 713	167 729	156 712	3 742	105 957	111 629	1 971
25-29	224 638	199 324	3 349	140 169	112 667	2 148	84 469	86 657	1 201
30-34	190 727	157 521	2 381	117 336	88 149	1 422	73 391	69 372	959
35-39	157 730	138 739	1 894	95 088	75 904	1 105	62 642	62 835	789
40-44	132 513	111 805	1 667	79 952	62 042	936	52 561	49 763	731
45-49	107 864	96 610	1 330	63 987	53 899	782	43 877	42 711	548
50-54	95 145	86 585	1 447	57 207	49 314	854	37 938	37 271	593
55-59	64 917	61 472	1 071	39 678	37 194	646	25 239	24 278	425
60-64	57 265	56 977	1 579	33 329	33 541	863	23 936	23 436	716
65-69	31 369	38 290	1 208	19 859	25 110	775	11 510	13 180	433
70-74	19 375	29 581	1 465	12 188	19 313	902	7 187	10 268	563
75 y más/ and over	17 729	44 334	4 256	10 584	29 051	2 631	7 145	15 283	1 625
Hombres/Males									
Total	1 449 058	521 148	54 105	823 951	333 977	30 827	625 107	187 171	23 278
10-14	67 820	296 628	21 645	29 489	183 178	10 590	38 331	113 450	11 055
15-19	198 491	106 551	8 560	103 457	77 928	5 436	95 034	28 623	3 124
20-24	224 559	31 925	5 243	129 394	22 742	3 437	95 165	9 183	1 806
25-29	189 182	12 950	3 066	111 972	7 648	1 961	77 210	5 302	1 105
30-34	163 641	8 874	2 153	95 967	4 341	1 278	67 674	4 533	875
35-39	136 325	7 318	1 688	78 481	3 498	970	57 844	3 820	718
40-44	115 958	6 684	1 498	67 325	3 308	841	48 633	3 376	657
45-49	95 157	5 834	1 148	54 601	2 922	684	40 556	2 912	464
50-54	84 495	6 346	1 253	49 480	3 310	742	35 015	3 036	511
55-59	58 633	5 356	934	35 191	3 127	565	23 442	2 229	369
60-64	52 443	7 287	1 360	30 119	4 426	766	22 324	2 861	594
65-69	28 532	6 276	1 027	17 868	4 356	680	10 664	1 920	347
70-74	17 663	6 399	1 198	11 041	4 458	765	6 622	1 941	433
75 y más/ and over	16 159	12 720	3 332	9 566	8 735	2 112	6 593	3 985	1 220
Mujeres/Females									
Total	247 406	1 817 434	6 002	181 551	1 053 167	3 195	65 855	764 267	2 807
10-14	12 744	356 006	1 811	6 105	211 446	717	6 639	144 560	1 094
15-19	44 451	289 818	731	29 345	171 696	473	15 106	118 122	258
20-24	49 127	236 416	470	38 335	133 970	305	10 792	102 446	165
25-29	35 456	186 374	283	28 197	105 019	187	7 259	81 355	96
30-34	27 086	148 647	228	21 369	83 808	144	5 717	64 839	84
35-39	21 405	131 421	206	16 607	72 406	135	4 798	59 015	71
40-44	16 555	105 121	169	12 627	58 734	95	3 928	46 387	74
45-49	12 707	90 776	182	9 386	50 977	98	3 321	39 799	84
50-54	10 650	80 239	194	7 727	46 004	112	2 923	34 235	82
55-59	6 284	56 116	137	4 487	34 067	81	1 797	22 049	56
60-64	4 822	49 690	219	3 210	29 115	97	1 612	20 575	122
65-69	2 837	32 014	181	1 991	20 754	95	846	11 260	86
70-74	1 712	23 182	267	1 147	14 855	137	565	8 327	130
75 y más/ and over	1 570	31 614	924	1 018	20 316	519	552	11 298	405

Cuadro 22a/ Table 22a
**GUATEMALA: POBLACION URBANA DE 10 AÑOS Y MAS, TOTAL, NO INDIGENA E INDIGENA,
 ECONOMICAMENTE ACTIVA Y NO ACTIVA, POR SEXO Y GRUPOS DE EDAD**
**GUATEMALA: URBAN POPULATION 10 YEARS OF AGE AND OVER, TOTAL, NON
 INDIGENOUS AND INDIGENOUS, ECONOMICALLY ACTIVE
 AND INACTIVE, BY SEX AND AGE GROUPS**
Censo de 1981/ Census of 1981

Sexo y grupos de edad/ Sex and age groups	Total			No Indígena/Non Indigenous			Indígena/Indigenous		
	Activa/ Active	No activa/ Inactive	Ignorada/ Ignored	Activa/ Active	No activa/ Inactive	Ignorada/ Ignored	Activa/ Active	No activa/ Inactive	Ignorada/ Ignored
Ambos sexos/ Both sexes									
Total	611 836	796 583	18 951	464 299	609 872	13 973	147 537	186 711	4 978
10-14	15 013	214 347	5 159	8 154	162 489	3 293	6 859	51 858	1 866
15-19	74 377	150 061	3 265	51 402	119 872	2 609	22 975	30 189	656
20-24	106 083	90 742	2 470	82 213	69 609	1 931	23 870	21 133	539
25-29	90 325	62 673	1 336	71 446	47 252	1 076	18 879	15 421	260
30-34	74 703	49 039	918	58 940	36 457	695	15 763	12 582	223
35-39	58 830	41 088	623	45 781	29 926	483	13 049	11 162	140
40-44	48 696	34 359	609	37 775	25 206	421	10 921	9 153	188
45-49	38 832	30 616	480	29 533	22 429	354	9 299	8 187	126
50-54	35 675	30 082	549	27 191	22 565	402	8 484	7 517	147
55-59	23 977	22 627	436	18 256	17 389	324	5 721	5 238	112
60-64	19 835	21 256	540	14 631	16 387	393	5 204	4 869	147
65-69	11 940	16 316	447	9 005	13 195	345	2 935	3 121	102
70-74	7 447	13 127	535	5 532	10 637	418	1 915	2 490	117
75 y más/ and over	6 103	20 250	1 584	4 440	16 459	1 229	1 663	3 791	355
Hombres/Males									
Total	448 676	204 912	17 130	330 012	164 064	12 709	118 664	40 848	4 421
10-14	9 828	102 267	4 781	4 986	78 333	3 126	4 842	23 934	1 655
15-19	47 704	54 343	3 014	31 461	46 183	2 411	16 243	8 160	603
20-24	71 946	16 997	2 269	53 330	14 566	1 779	18 616	2 431	490
25-29	65 298	4 897	1 239	49 815	4 011	1 000	15 483	886	239
30-34	55 609	2 509	829	42 536	1 853	629	13 073	656	200
35-39	44 169	1 863	565	33 273	1 332	435	10 896	531	130
40-44	37 435	1 855	553	28 168	1 306	383	9 267	549	170
45-49	30 216	1 658	426	22 359	1 198	313	7 857	460	113
50-54	28 402	2 113	496	21 203	1 610	364	7 199	503	132
55-59	19 827	1 984	391	14 853	1 563	291	4 974	421	100
60-64	16 711	2 831	473	12 156	2 286	345	4 555	545	128
65-69	10 067	2 800	388	7 515	2 422	306	2 552	378	82
70-74	6 336	3 040	453	4 664	2 570	355	1 672	470	98
75 y más/ and over	5 128	5 755	1 253	3 693	4 831	972	1 435	924	281
Mujeres/Females									
Total	163 160	591 671	1 821	134 287	445 808	1 264	28 873	145 863	557
10-14	5 185	112 080	378	3 168	84 156	167	2 017	27 924	211
15-19	26 673	95 718	251	19 941	73 689	198	6 732	22 029	53
20-24	34 137	73 745	201	28 883	55 043	152	5 254	18 702	49
25-29	25 027	57 776	97	21 631	43 241	76	3 396	14 535	21
30-34	19 094	46 530	89	16 404	34 604	66	2 690	11 926	23
35-39	14 661	39 225	58	12 508	28 594	48	2 153	10 631	10
40-44	11 261	32 504	56	9 607	23 900	38	1 654	8 604	18
45-49	8 616	28 958	54	7 174	21 231	41	1 442	7 727	13
50-54	7 273	27 969	53	5 988	20 955	38	1 285	7 014	15
55-59	4 150	20 643	45	3 403	15 826	33	747	4 817	12
60-64	3 124	18 425	67	2 475	14 101	48	649	4 324	19
65-69	1 873	13 516	59	1 490	10 773	39	383	2 743	20
70-74	1 111	10 087	82	868	8 067	63	243	2 020	19
75 y más/ and over	975	14 495	331	747	11 628	257	228	2 867	74

Cuadro 22b/ Table 22b
**GUATEMALA: POBLACION RURAL DE 10 AÑOS Y MAS, TOTAL, NO INDIGENA E INDIGENA,
 ECONOMICAMENTE ACTIVA Y NO ACTIVA POR SEXO Y GRUPOS DE EDAD**
**GUATEMALA: RURAL POPULATION 10 YEARS OF AGE AND OVER, TOTAL, NON
 INDIGENOUS AND INDIGENOUS, ECONOMICALLY ACTIVE
 AND INACTIVE, BY SEX AND AGE GROUPS**
Censo de 1981/ Census of 1981

Sexo y grupos de edad/ Sex and age groups	Total			No Indígena/Non Indigenous			Indígena/Indigenous		
	Activa/ Active	No activa/ Inactive	Ignorada/ Ignored	Activa/ Active	No activa/ Inactive	Ignorada/ Ignored	Activa/ Active	No activa/ Inactive	Ignorada/ Ignored
Ambos sexos/ Both sexes									
Total	1 084 628	1 541 999	41 136	541 203	777 272	20 029	543 425	764 727	21 107
10-14	65 551	438 287	18 297	27 440	232 135	8 014	38 111	206 152	10 283
15-19	168 565	246 308	6 026	81 400	129 752	3 300	87 165	116 556	2 726
20-24	167 603	177 599	3 243	85 516	87 103	1 811	82 087	90 496	1 432
25-29	134 313	136 651	1 993	68 723	65 415	1 052	65 590	71 236	941
30-34	116 024	108 482	1 463	58 396	51 692	727	57 628	56 790	736
35-39	98 900	97 651	1 271	49 307	45 978	622	49 593	51 673	649
40-44	83 817	77 446	1 058	42 177	36 836	515	41 640	40 610	543
45-49	69 032	65 994	850	34 454	31 470	428	34 578	34 524	422
50-54	59 470	56 503	898	30 016	26 749	452	29 454	29 754	446
55-59	40 940	38 845	635	21 422	19 805	322	19 518	19 040	313
60-64	37 430	35 721	1 039	18 698	17 154	470	18 732	18 567	569
65-69	19 429	21 974	761	10 854	11 915	430	8 575	10 059	331
70-74	11 928	16 454	930	6 656	8 676	484	5 272	7 778	446
75 y más/ and over	11 626	24 084	2 672	6 144	12 592	1 402	5 482	11 492	1 270
Hombres/Males									
Total	1 000 382	316 236	36 975	493 939	169 913	18 118	506 443	146 323	18 857
10-14	57 992	194 361	16 864	24 503	104 845	7 464	33 489	89 516	9 400
15-19	150 787	52 208	5 546	71 996	31 745	3 025	78 791	20 463	2 521
20-24	152 613	14 928	2 974	76 064	8 176	1 658	76 549	6 752	1 316
25-29	123 884	8 053	1 827	62 157	3 637	961	61 727	4 416	866
30-34	108 032	6 365	1 324	53 431	2 488	649	54 601	3 877	675
35-39	92 156	5 455	1 123	45 208	2 166	535	46 948	3 289	588
40-44	78 523	4 829	945	39 157	2 002	458	39 366	2 827	487
45-49	64 941	4 176	722	32 242	1 724	371	32 699	2 452	351
50-54	56 093	4 233	757	28 277	1 700	378	27 816	2 533	379
55-59	38 806	3 372	543	20 338	1 564	274	18 468	1 808	269
60-64	35 732	4 456	887	17 963	2 140	421	17 769	2 316	466
65-69	18 465	3 476	639	10 353	1 934	374	8 112	1 542	265
70-74	11 327	3 359	745	6 377	1 888	410	4 950	1 471	335
75 y más/ and over	11 031	6 965	2 079	5 873	3 904	1 140	5 158	3 061	939
Mujeres/Females									
Total	84 246	1 225 763	4 161	47 264	607 359	1 911	36 982	618 404	2 250
10-14	7 559	243 926	1 433	2 937	127 290	550	4 622	116 636	883
15-19	17 778	194 100	480	9 404	98 007	275	8 374	96 093	205
20-24	14 990	162 671	269	9 452	78 927	153	5 538	83 744	116
25-29	10 429	128 598	166	6 566	61 778	91	3 863	66 820	75
30-34	7 992	102 117	139	4 965	49 204	78	3 027	52 913	61
35-39	6 744	92 196	148	4 099	43 812	87	2 645	48 384	61
40-44	5 294	72 617	113	3 020	34 834	57	2 274	37 783	56
45-49	4 091	61 818	128	2 212	29 746	57	1 879	32 072	71
50-54	3 377	52 270	141	1 739	25 049	74	1 638	27 221	67
55-59	2 134	35 473	92	1 084	18 241	48	1 050	17 232	44
60-64	1 698	31 265	152	735	15 014	49	963	16 251	103
65-69	964	18 498	122	501	9 981	56	463	8 517	66
70-74	601	13 095	185	279	6 788	74	322	6 307	111
75 y más/ and over	595	17 119	593	271	8 688	262	324	8 431	331

Cuadro 23/ Table 23
**GUATEMALA: POBLACION DE 10 AÑOS Y MAS, TOTAL, NO INDIGENA E INDIGENA,
 ECONOMICAMENTE ACTIVA SEGUN AREA URBANA-RURAL POR SEXO
 Y GRUPOS DE OCUPACION**
**GUATEMALA: POPULATION 10 YEARS OF AGE AND OVER, TOTAL, NON INDIGENOUS AND
 INDIGENOUS, ECONOMICALLY ACTIVE ACCORDING TO URBAN-RURAL
 AREAS BY SEX AND OCCUPATIONAL GROUPS**
Censo de 1981/Census of 1981

Sexo y grupos de ocupación/ Sex and occupational groups	Total			Urbano/Urban			Rural		
	Total	No Indígena/ Non Indigenous	Indígena/ Indigenous	Total	No Indígena/ Non Indigenous	Indígena/ Indigenous	Total	No Indígena/ Non Indigenous	Indígena/ Indigenous
Ambos sexos/ Both sexes									
Total	1 683 828	996 486	687 342	605 616	459 159	146 457	1 078 212	537 327	540 885
Profesionales	81 237	76 327	4 910	63 757	60 373	3 384	17 480	15 954	1 526
Industriales	20 117	18 885	1 232	15 520	14 765	755	4 597	4 120	477
Oficinistas	56 568	53 355	3 213	43 826	41 654	2 172	12 742	11 701	1 041
Vendedores	99 516	65 273	34 243	63 533	49 027	14 506	35 983	16 246	19 737
Agricultores	911 257	411 652	499 605	117 352	52 289	65 063	793 905	359 363	434 542
Trab. mineros	2 235	1 432	803	670	483	187	1 565	949	616
Transportistas	48 450	42 439	6 011	28 931	25 780	3 151	19 519	16 659	2 860
Artesanos	258 467	172 329	86 138	142 624	111 459	31 165	115 843	60 870	54 973
Trab. manuales	40 791	29 766	11 025	20 541	16 205	4 336	20 250	13 561	6 689
Servicios	109 848	85 152	24 696	81 293	63 741	17 552	28 555	21 411	7 144
Sin declaración	55 342	39 876	15 466	27 569	23 383	4 186	27 773	16 493	11 280
Hombres/Males									
Total	1 438 647	816 723	621 924	443 963	326 185	117 778	994 684	490 538	504 146
Profesionales	49 490	45 909	3 581	38 318	35 899	2 419	11 172	10 010	1 162
Industriales	16 836	15 755	1 081	12 844	12 195	649	3 992	3 560	432
Oficinistas	33 121	30 518	2 603	24 355	22 680	1 675	8 766	7 838	928
Vendedores	66 481	39 323	27 158	38 389	28 710	9 679	28 092	10 613	17 479
Agricultores	890 628	403 263	487 365	114 905	51 004	63 901	775 723	352 259	423 464
Trab. mineros	2 181	1 394	787	655	472	183	1 526	922	604
Transportistas	48 028	42 066	5 962	28 652	25 525	3 127	19 376	16 541	2 835
Artesanos	219 140	153 359	65 781	122 994	98 201	24 793	96 146	55 158	40 988
Trab. manuales	37 286	26 600	10 686	18 405	14 271	4 134	18 881	12 329	6 552
Servicios	38 005	30 965	7 040	25 540	21 238	4 302	12 465	9 727	2 738
Sin declaración	37 451	27 571	9 880	18 906	15 990	2 916	18 545	11 581	6 964
Mujeres/Females									
Total	245 181	179 763	65 418	161 653	132 974	28 679	83 528	46 789	36 739
Profesionales	31 747	30 418	1 329	25 439	24 474	965	6 308	5 944	364
Industriales	3 281	3 130	151	2 676	2 570	106	605	560	45
Oficinistas	23 447	22 837	610	19 471	18 974	497	3 976	3 863	113
Vendedores	33 035	25 950	7 085	25 144	20 317	4 827	7 891	5 633	2 258
Agricultores	20 629	8 389	12 240	2 447	1 285	1 162	18 182	7 104	11 078
Trab. mineros	54	38	16	15	11	4	39	27	12
Transportistas	422	373	49	279	255	24	143	118	25
Artesanos	39 327	18 970	20 357	19 630	13 258	6 372	19 697	5 712	13 985
Trab. manuales	3 505	3 166	339	2 136	1 934	202	1 369	1 232	137
Servicios	71 843	54 187	17 656	55 753	42 503	13 250	16 090	11 684	4 406
Sin declaración	17 891	12 305	5 586	8 663	7 393	1 270	9 228	4 912	4 316

Cuadro 24/ Table 24
**GUATEMALA: POBLACION TOTAL DE 10 AÑOS Y MAS SEGUN ESTADO CIVIL, POR SEXO
Y GRUPOS DE EDAD**
**GUATEMALA: TOTAL POPULATION 10 YEARS OF AGE AND OVER ACCORDING
TO MARITAL STATUS, BY SEX AND AGE GROUPS**
Censo de 1981/Census of 1981

Sexo y grupos de edad/ Sex and age groups	Total	Solteros/ Singles	Casados/ Married	Unidos/ Cohabitants	Viudos/ Widowers	Separados/ Separated	Ignorado/ Ignored
Ambos sexos/ Both sexes							
Total	6 054 227	3 648 442	1 179 959	951 843	176 101	77 926	19 956
10-14	2 715 728	2 700 675	4 214	3 831	103	112	6 793
15-19	648 602	526 269	47 791	63 484	991	3 655	6 412
20-24	547 740	221 123	160 708	149 713	3 285	9 852	3 059
25-29	427 311	77 749	184 040	150 311	4 393	9 702	1 116
30-34	350 629	36 656	167 686	130 933	5 777	8 900	677
35-39	298 363	23 120	141 713	116 406	8 365	8 360	399
40-44	245 985	15 612	118 478	91 773	12 092	7 703	327
45-49	205 804	11 493	98 207	74 410	14 473	6 988	233
50-54	183 177	10 067	86 378	59 945	19 665	6 916	206
55-59	127 460	6 977	59 261	39 336	16 959	4 822	105
60-65	115 821	6 894	47 499	33 005	23 855	4 392	176
65-69	70 867	4 280	28 269	17 272	18 110	2 831	105
70-74	50 421	3 214	17 816	10 277	17 198	1 804	112
75 y más/and over	66 319	4 313	17 899	11 147	30 835	1 889	236
Hombres/Males							
Total	3 015 826	1 897 971	582 368	468 111	40 471	16 434	10 471
10-14	1 377 608	1 372 221	1 222	398	40	26	3 701
15-19	313 602	286 830	8 406	14 265	276	283	3 542
20-24	261 727	133 831	62 665	61 638	714	1 346	1 533
25-29	205 198	45 052	86 452	70 541	911	1 658	584
30-34	174 668	20 381	84 662	66 414	1 179	1 709	323
35-39	145 331	12 303	71 516	57 957	1 664	1 694	197
40-44	124 140	7 882	62 610	49 404	2 445	1 643	156
45-49	102 139	5 506	51 590	40 364	2 965	1 623	91
50-54	92 094	4 353	47 535	34 510	3 922	1 701	73
55-59	64 923	2 905	33 650	23 516	3 653	1 153	46
60-65	61 090	2 739	29 570	22 006	5 387	1 329	59
65-69	35 835	1 501	17 664	11 604	4 144	879	43
70-74	25 260	1 125	11 944	7 252	4 256	643	40
75 y más/and over	32 211	1 342	12 882	8 242	8 915	747	83
Mujeres/Females							
Total	3 038 401	1 750 471	597 591	483 732	135 630	61 492	9 485
10-14	1 338 120	1 328 454	2 992	3 433	63	86	3 092
15-19	335 000	239 439	39 385	49 219	715	3 372	2 870
20-24	286 013	87 292	98 043	88 075	2 571	8 506	1 526
25-29	222 113	32 697	97 588	79 770	3 482	8 044	532
30-34	175 961	16 275	83 024	64 519	4 598	7 191	354
35-39	153 032	10 817	70 197	58 449	6 701	6 666	202
40-44	121 845	7 730	55 868	42 369	9 647	6 060	171
45-49	103 665	5 987	46 617	34 046	11 508	5 365	142
50-54	91 083	5 714	38 843	25 435	15 743	5 215	133
55-59	62 537	4 072	25 611	15 820	13 306	3 669	59
60-65	54 731	4 155	17 929	10 999	18 468	3 063	117
65-69	35 032	2 779	10 605	5 668	13 966	1 952	62
70-74	25 161	2 089	5 872	3 025	12 942	1 161	72
75 y más/and over	34 108	2 971	5 017	2 905	21 920	1 142	153

Cuadro 25/ Table 25
**GUATEMALA: POBLACION INDIGENA TOTAL SEGUN ESTADO CIVIL, POR SEXO
Y GRUPOS DE EDAD**
**GUATEMALA: TOTAL INDIGENOUS POPULATION ACCORDING TO MARITAL STATUS,
BY SEX AND AGE GROUPS**
Censo de 1981/Census of 1981

Sexo y grupos de edad/ Sex and age groups	Total	Solteros/ Singles	Casados/ Married	Unidos/ Cohabitants	Viudos/ Widowers	Separados/ Separated	Ignorado/ Ignored
Ambos sexos/ Both sexes							
Total	2 536 523	1 490 717	482 602	458 296	77 888	18 763	8 257
0-14	1 183 167	1 175 310	2 499	2 217	51	51	3 039
15-19	260 267	194 489	24 372	36 718	578	1 353	2 757
20-24	219 557	65 066	74 343	74 105	1 705	3 200	1 138
25-29	172 327	22 046	75 465	69 585	2 151	2 654	426
30-34	143 722	10 848	66 882	60 665	2 841	2 244	242
35-39	126 266	7 214	57 231	55 666	4 038	1 968	149
40-44	103 055	4 647	46 916	43 501	6 168	1 700	123
45-49	87 136	3 210	39 491	35 829	7 059	1 472	75
50-54	75 802	2 561	33 711	28 456	9 628	1 379	67
55-59	49 942	1 479	22 347	17 972	7 249	861	34
60-65	48 088	1 627	18 189	16 041	11 347	813	71
65-69	25 123	758	9 371	7 472	7 013	488	21
70-74	18 018	641	5 749	4 578	6 728	282	40
75 y más/and over	24 053	821	6 036	5 491	11 332	298	75
Hombres/Males							
Total	1 273 959	780 860	240 242	226 126	18 379	3 874	4 478
0-14	601 239	598 347	937	222	23	15	1 695
15-19	126 781	110 422	5 034	9 458	165	115	1 587
20-24	106 154	41 201	31 293	32 212	394	431	623
25-29	83 617	13 004	36 456	32 965	531	428	233
30-34	73 082	6 275	34 496	31 104	697	397	113
35-39	62 382	4 081	29 153	27 728	922	427	71
40-44	52 666	2 491	24 972	23 439	1 315	399	50
45-49	43 932	1 645	20 962	19 409	1 526	369	21
50-54	38 562	1 225	18 758	16 211	1 957	390	21
55-59	26 040	688	12 730	10 653	1 728	231	10
60-65	25 779	699	11 539	10 722	2 521	279	19
65-69	12 931	283	5 863	4 915	1 694	169	7
70-74	8 996	238	3 847	3 118	1 676	106	11
75 y más/and over	11 798	261	4 202	3 970	3 230	118	17
Mujeres/Females							
Total	1 262 564	709 857	242 360	232 170	59 509	14 889	3 779
0-14	581 928	576 963	1 562	1 995	28	36	1 344
15-19	133 486	84 067	19 338	27 260	413	1 238	1 170
20-24	113 403	23 865	43 050	41 893	1 311	2 769	515
25-29	88 710	9 042	39 009	36 620	1 620	2 226	193
30-34	70 640	4 573	32 386	29 561	2 144	1 847	129
35-39	63 884	3 133	28 078	27 938	3 116	1 541	78
40-44	50 389	2 156	21 944	20 062	4 853	1 301	73
45-49	43 204	1 565	18 529	16 420	5 533	1 103	54
50-54	37 240	1 336	14 953	12 245	7 671	989	46
55-59	23 902	791	9 617	7 319	5 521	630	24
60-65	22 309	928	6 650	5 319	8 826	534	52
65-69	12 192	475	3 508	2 557	5 319	319	14
70-74	9 022	403	1 902	1 460	5 052	176	29
75 y más/and over	12 255	560	1 834	1 521	8 102	180	58

Cuadro 26/Table 26
GUATEMALA: POBLACION TOTAL, NO INDIGENA E INDIGENA, POR DEPARTAMENTO
GUATEMALA: TOTAL POPULATION, NON INDIGENOUS AND INDIGENOUS,
BY DEPARTMENT
Censos de 1981 / Census and 1981

Departamento/ Department	Total	No Indígena/ Non Indigenous	Indígena/ Indigenous
Total país	6 054 227	3 517 704	2 536 523
Guatemala	1 311 192	1 151 420	159 772
El Progreso	81 188	80 638	550
Sacatepéquez	121 127	64 433	56 694
Chimaltenango	230 059	46 341	183 718
Escuintla	334 666	301 702	32 964
Santa Rosa	194 168	188 374	5 794
Sololá	154 249	8 933	145 316
Totonicapán	204 419	5 830	198 589
Quezaltenango	366 949	144 683	222 266
Suchitepéquez	237 554	103 671	133 883
Retalhuleu	150 923	103 903	47 020
San Marcos	472 326	243 416	228 910
Huehuetenango	431 343	146 999	284 344
Quiché	328 175	48 486	279 689
Baja Verapaz	115 602	49 328	66 274
Alta Verapaz	322 008	34 021	287 987
Petén	131 927	102 151	29 776
Izabal	194 618	150 446	44 172
Zacapa	115 712	112 690	3 022
Chiquimula	168 863	108 986	59 877
Jalapa	136 091	90 544	45 547
Jutiapa	251 068	230 709	20 359

HONDURAS

Fuente de información/ Information source:

Censo de 1988/Census of 1988

Criterio de definición población indígena/

Classification criteria for indigenous population:

Lengua indígena hablada/Indigenous language spoken (1988)

Información tomada de / Information taken from:

Dirección Nacional de Estadística y Censos (1990), *Censo Nacional de Población de 1988*, Tomo II: Características geográficas, migratorias y sociales de la población por departamento.

Cuadro 27/ Table 27
**HONDURAS: POBLACION TOTAL DE 5 AÑOS Y MAS, SEGUN LENGUA INDIGENA
HABLADA POR SEXO Y GRUPOS DE EDAD**
**HONDURAS: TOTAL POPULATION 5 YEARS OF AGE AND OVER, ACCORDING
TO INDIGENOUS LANGUAGE SPOKEN BY SEX AND AGE GROUPS**
Censo de 1988/ Census of 1988

Sexo y grupos de edad/ Sex and age groups	Total	No habla lengua indígena/ Don't speak an indigenous language	Lengua indígena hablada/Indigenous language spoken						
			Total	Garífuna	Xicaque	Paya	Misquito	Lenca	Sumo
Ambos sexos/ Both sexes									
Total	3 514 313	3 465 524	48 789	22 020	1 555	925	23 195	779	315
5- 9	684 036	674 825	9 211	3 741	487	236	4 490	183	74
10-14	571 575	563 824	7 751	3 302	172	183	3 908	143	43
15-19	446 949	440 978	5 971	2 585	129	118	3 013	85	41
20-24	347 052	342 122	4 930	2 050	82	84	2 618	65	31
25-29	300 492	296 124	4 368	1 803	104	65	2 297	78	21
30-34	248 036	244 625	3 411	1 591	76	51	1 623	43	27
35-39	204 491	201 883	2 608	1 082	64	54	1 357	36	15
40-44	157 746	155 763	1 983	957	79	39	867	32	9
45-49	132 575	130 692	1 883	900	72	31	840	20	20
50-54	110 345	108 718	1 627	894	67	18	608	29	11
55-59	91 220	89 795	1 425	803	64	16	515	22	5
60-64	70 709	69 561	1 148	710	49	11	356	15	7
65-69	55 162	54 294	868	555	41	9	254	6	3
70-74	35 683	35 061	622	420	20	5	167	6	4
75 y más/and over	58 242	57 259	983	627	49	5	282	16	4
Hombres/Males									
Total	1 734 798	1 712 073	22 725	9 790	800	446	11 119	420	150
5- 9	349 056	344 515	4 541	1 853	250	121	2 187	94	36
10-14	290 189	286 345	3 844	1 644	95	85	1 925	75	20
15-19	219 858	217 111	2 747	1 165	73	56	1 382	49	22
20-24	163 622	161 537	2 085	820	43	39	1 137	37	9
25-29	142 319	140 419	1 900	718	57	28	1 048	43	6
30-34	120 498	118 889	1 609	680	43	26	822	25	13
35-39	99 624	98 396	1 228	452	31	21	695	19	10
40-44	77 319	76 417	902	410	40	23	410	14	5
45-49	65 328	64 467	861	368	34	13	424	12	10
50-54	54 368	53 658	710	356	30	12	290	15	7
55-59	44 554	43 887	667	345	35	4	268	11	4
60-64	35 010	34 468	542	308	24	8	192	8	2
65-69	27 125	26 738	387	238	16	6	118	6	3
70-74	17 645	17 364	281	180	7	2	87	3	2
75 y más/and over	28 283	27 862	421	253	22	2	134	9	1
Mujeres/Females									
Total	1 779 515	1 753 451	26 064	12 230	755	479	12 076	359	165
5- 9	334 980	330 310	4 670	1 888	237	115	2 303	89	38
10-14	281 386	277 479	3 907	1 658	77	98	1 983	68	23
15-19	227 091	223 867	3 224	1 420	56	62	1 631	36	19
20-24	183 430	180 585	2 845	1 230	39	45	1 481	28	22
25-29	158 173	155 705	2 468	1 085	47	37	1 249	35	15
30-34	127 538	125 736	1 802	911	33	25	801	18	14
35-39	104 867	103 487	1 380	630	33	33	662	17	5
40-44	80 427	79 346	1 081	547	39	16	457	18	4
45-49	67 247	66 225	1 022	532	38	18	416	8	10
50-54	55 977	55 060	917	538	37	6	318	14	4
55-59	46 666	45 908	758	458	29	12	247	11	1
60-64	35 699	35 093	606	402	25	3	164	7	5
65-69	28 037	27 556	481	317	25	3	136	0	0
70-74	18 038	17 697	341	240	13	3	80	3	2
75 y más/and over	29 959	29 397	562	374	27	3	148	7	3

Cuadro 27a/ Table 27a
**HONDURAS: POBLACION URBANA DE 5 AÑOS Y MAS, SEGUN LENGUA INDIGENA
HABLADA POR SEXO Y GRUPOS DE EDAD**
**HONDURAS: URBAN POPULATION 5 YEARS OF AGE AND OVER , ACCORDING
TO INDIGENOUS LANGUAGE SPOKEN, BY SEX AND AGE GROUPS**
Censo de 1988/ Census of 1988

Sexo y grupos de edad/ Sex and age groups	Total	No habla lengua indígena/ Don't speak an indigenous language	Lengua indígena hablada/Indigenous language spoken						
			Total	Garífuna	Xicaque	Paya	Misquito	Lenca	Sumo
Ambos sexos/ Both sexes									
Total	1 423 418	1 414 858	8 560	6 870	400	40	775	326	149
5- 9	241 527	240 332	1 195	858	151	11	81	62	32
10-14	208 490	207 423	1 067	876	25	4	89	54	19
15-19	191 848	190 656	1 192	957	26	6	144	44	15
20-24	160 384	159 384	1 000	809	20	4	118	36	13
25-29	137 464	136 642	822	660	17	5	95	34	11
30-34	111 943	111 278	665	538	21	1	70	17	18
35-39	88 512	88 034	478	376	20	3	52	21	6
40-44	64 855	64 466	389	320	17	1	34	13	4
45-49	51 889	51 522	367	303	13	2	31	10	8
50-54	43 044	42 724	320	268	18	0	19	9	6
55-59	35 103	34 816	287	242	22	0	10	8	5
60-64	27 094	26 857	237	200	15	0	12	5	5
65-69	21 626	21 440	186	154	16	3	7	4	2
70-74	14 196	14 054	142	127	6	0	3	2	4
75 y más/and over	25 443	25 230	213	182	13	0	10	7	1
Hombres/Males									
Total	665 502	661 692	3 810	2 967	187	21	397	170	68
5- 9	122 650	122 039	611	435	74	8	47	33	14
10-14	102 557	102 064	493	397	17	1	40	31	7
15-19	87 161	86 644	517	415	13	3	58	21	7
20-24	69 899	69 494	405	318	8	1	54	20	4
25-29	61 148	60 795	353	269	9	4	51	16	4
30-34	51 797	51 499	298	227	14	1	39	10	7
35-39	41 259	41 063	196	142	8	1	30	11	4
40-44	30 391	30 209	182	142	9	0	23	5	3
45-49	24 207	24 056	151	117	5	1	19	4	5
50-54	19 874	19 734	140	119	5	0	8	4	4
55-59	15 855	15 712	143	117	10	0	8	4	4
60-64	12 008	11 913	95	81	3	0	8	2	1
65-69	9 478	9 397	81	64	5	1	5	4	2
70-74	6 256	6 198	58	52	1	0	2	1	2
75 y más/and over	10 962	10 875	87	72	6	0	5	4	0
Mujeres/Females									
Total	757 916	753 166	4 750	3 903	213	19	378	156	81
5- 9	118 877	118 293	584	423	77	3	34	29	18
10-14	105 933	105 359	574	479	8	3	49	23	12
15-19	104 687	104 012	675	542	13	3	86	23	8
20-24	90 485	89 890	595	491	12	3	64	16	9
25-29	76 316	75 847	469	391	8	1	44	18	7
30-34	60 146	59 779	367	311	7	0	31	7	11
35-39	47 253	46 971	282	234	12	2	22	10	2
40-44	34 464	34 257	207	178	8	1	11	8	1
45-49	27 682	27 466	216	186	8	1	12	6	3
50-54	23 170	22 990	180	149	13	0	11	5	2
55-59	19 248	19 104	144	125	12	0	2	4	1
60-64	15 086	14 944	142	119	12	0	4	3	4
65-69	12 148	12 043	105	90	11	2	2	0	0
70-74	7 940	7 856	84	75	5	0	1	1	2
75 y más/and over	14 481	14 355	126	110	7	0	5	3	1

Cuadro 27b/ Table 27b
**HONDURAS: POBLACION RURAL DE 5 AÑOS Y MAS, SEGUN LENGUA INDIGENA
HABLADA POR SEXO Y GRUPOS DE EDAD**
**HONDURAS: RURAL POPULATION 5 YEARS OF AGE AND OVER, ACCORDING
TO INDIGENOUS LANGUAGE SPOKEN BY SEX AND AGE GROUPS**
Censo de 1988/ Census of 1988

Sexo y grupos de edad/ Sex and age groups	Total	No habla lengua indígena/ Don't speak an indigenous language	Lengua indígena hablada/Indigenous spoken language						
			Total	Garífuna	Xicaque	Paya	Misquito	Lenca	Sumo
Ambos sexos/ Both sexes									
Total	2 090 895	2 050 666	40 229	15 150	1 155	885	22 420	453	166
5- 9	442 509	434 493	8 016	2 883	336	225	4 409	121	42
10-14	363 085	356 401	6 684	2 426	147	179	3 819	89	24
15-19	255 101	250 322	4 779	1 628	103	112	2 869	41	26
20-24	186 668	182 738	3 930	1 241	62	80	2 500	29	18
25-29	163 028	159 482	3 546	1 143	87	60	2 202	44	10
30-34	136 093	133 347	2 746	1 053	55	50	1 553	26	9
35-39	115 979	113 849	2 130	706	44	51	1 305	15	9
40-44	92 891	91 297	1 594	637	62	38	833	19	5
45-49	80 686	79 170	1 516	597	59	29	809	10	12
50-54	67 301	65 994	1 307	626	49	18	589	20	5
55-59	56 117	54 979	1 138	561	42	16	505	14	0
60-64	43 615	42 704	911	510	34	11	344	10	2
65-69	33 536	32 854	682	401	25	6	247	2	1
70-74	21 487	21 007	480	293	14	5	164	4	0
75 y más/and over	32 799	32 029	770	445	36	5	272	9	3
Hombres/Males									
Total	1 069 296	1 050 381	18 915	6 823	613	425	10 722	250	82
5- 9	226 406	222 476	3 930	1 418	176	113	2 140	61	22
10-14	187 632	184 281	3 351	1 247	78	84	1 885	44	13
15-19	132 697	130 467	2 230	750	60	53	1 324	28	15
20-24	93 723	92 043	1 680	502	35	38	1 083	17	5
25-29	81 171	79 624	1 547	449	48	24	997	27	2
30-34	68 701	67 390	1 311	453	29	25	783	15	6
35-39	58 365	57 333	1 032	310	23	20	665	8	6
40-44	46 928	46 208	720	268	31	23	387	9	2
45-49	41 121	40 411	710	251	29	12	405	8	5
50-54	34 494	33 924	570	237	25	12	282	11	3
55-59	28 699	28 175	524	228	25	4	260	7	0
60-64	23 002	22 555	447	227	21	8	184	6	1
65-69	17 647	17 341	306	174	11	5	113	2	1
70-74	11 389	11 166	223	128	6	2	85	2	0
75 y más/and over	17 321	16 987	334	181	16	2	129	5	1
Mujeres/Females									
Total	1 021 599	1 000 285	21 314	8 327	542	460	11 698	203	84
5- 9	216 103	212 017	4 086	1 465	160	112	2 269	60	20
10-14	175 453	172 120	3 333	1 179	69	95	1 934	45	11
15-19	122 404	119 855	2 549	878	43	59	1 545	13	11
20-24	92 945	90 695	2 250	739	27	42	1 417	12	13
25-29	81 857	79 858	1 999	694	39	36	1 205	17	8
30-34	67 392	65 957	1 435	600	26	25	770	11	3
35-39	57 614	56 516	1 098	396	21	31	640	7	3
40-44	45 963	45 089	874	369	31	15	446	10	3
45-49	39 565	38 759	806	346	30	17	404	2	7
50-54	32 807	32 070	737	389	24	6	307	9	2
55-59	27 418	26 804	614	333	17	12	245	7	0
60-64	20 613	20 149	464	283	13	3	160	4	1
65-69	15 889	15 513	376	227	14	1	134	0	0
70-74	10 098	9 841	257	165	8	3	79	2	0
75 y más/and over	15 478	15 042	436	264	20	3	143	4	2

Cuadro 28/ Table 28
**HONDURAS: POBLACION DE AMBOS SEXOS DE 5 AÑOS Y MAS, SEGUN LENGUA
INDIGENA HABLADA POR DEPARTAMENTO**
**HONDURAS: BOTH SEXES POPULATION 5 YEARS OF AGE AND OVER, ACCORDING
TO INDIGENOUS LANGUAGE SPOKEN AND DEPARTMENT**
Censo de 1988/ Census of 1988

Departamento/ Department	Total	No habla lengua indígena/ Don't speak an indigenous language	Lengua indígena hablada/Indigenous language spoken							Sumo
			Total	Garífuna	Xicaque	Paya	Misquito	Lenca		
Total país	3 514 313	3 465 524	48 789	22 020	1 555	925	23 195	779	315	
Atlántida	189 018	182 511	6 507	6 320	38	3	92	38	16	
Colón	115 233	106 329	8 904	8 618	56	22	182	21	5	
Comayagua	188 031	187 435	596	151	45	243	84	68	5	
Copán	171 527	171 386	141	36	46	0	35	20	4	
Cortés	535 190	532 028	3 162	2 699	172	14	154	105	18	
Choluteca	233 294	232 882	412	118	122	1	98	56	17	
El Paraíso	201 166	200 974	192	44	49	0	47	31	21	
Francisco Morazán	659 597	657 596	2 001	1 144	237	14	376	139	91	
Gracias a Dios	26 883	4 606	22 277	787	20	12	21 438	18	2	
Intibucá	96 947	96 816	131	38	35	0	27	23	8	
Islas de Bahía	17 544	15 888	1 656	1 360	3	0	288	5	0	
La Paz	82 543	82 357	186	55	69	1	25	33	3	
Lempira	138 232	138 003	229	59	106	1	44	19	0	
Ocotepeque	58 977	58 873	104	20	33	0	35	11	5	
Olancho	222 044	220 914	1 130	118	132	604	177	41	58	
Santa Bárbara	220 202	219 914	288	56	82	4	34	68	44	
Valle	94 853	94 754	99	35	25	0	15	19	5	
Yoro	263 032	262 258	774	362	285	6	44	64	13	

Cuadro 28a/ Table 28a
**HONDURAS: POBLACION MASCULINA DE 5 AÑOS Y MAS, SEGUN LENGUA
INDIGENA HABLADA POR DEPARTAMENTO**
**HONDURAS: MALE POPULATION 5 YEARS OF AGE AND OVER, ACCORDING
TO INDIGENOUS LANGUAGE SPOKEN BY DEPARTMENT**
Censo de 1988/ Census of 1988

Departamento/ Department	Total	No habla lengua indígena/ Don't speak an indigenous language	Lengua indígena hablada/Indigenous language spoken						
			Total	Garífuna	Xicaque	Paya	Misquito	Lenca	Sumo
Total país	1 734 798	1 712 073	22 725	9 790	800	446	11 119	420	150
Atlántida	94 068	91 230	2 838	2 741	18	3	45	22	9
Colón	58 080	54 359	3 721	3 571	29	9	102	7	3
Comayagua	93 722	93 400	322	85	26	120	49	41	1
Copán	85 549	85 470	79	15	23	0	24	14	3
Cortés	259 959	258 500	1 459	1 248	69	4	81	52	5
Choluteca	115 752	115 527	225	59	74	0	47	38	7
El Paraíso	101 015	100 915	100	23	28	0	22	17	10
Francisco Morazán	312 214	311 215	999	557	126	8	207	59	42
Gracias a Dios	12 874	2 243	10 631	392	6	9	10 213	11	0
Intibucá	48 902	48 850	52	18	13	0	6	13	2
Islas de Bahía	8 725	7 899	826	695	0	0	126	5	0
La Paz	40 261	40 173	88	28	34	0	8	17	1
Lempira	69 842	69 736	106	30	47	1	18	10	0
Ocotepeque	29 292	29 231	61	11	20	0	17	9	4
Olancho	112 249	111 657	592	72	82	284	101	23	30
Santa Bárbara	113 876	113 721	155	35	44	3	19	31	23
Valle	46 648	46 588	60	23	10	0	9	16	2
Yoro	131 770	131 359	411	187	151	5	25	35	8

Cuadro 28b/ Table 28b
**HONDURAS: POBLACION FEMENINA DE 5 AÑOS Y MAS, SEGUN LENGUA
INDIGENA HABLADA POR DEPARTAMENTO**
**HONDURAS: FEMALE POPULATION 5 YEARS OF AGE AND OVER, ACCORDING
TO INDIGENOUS LANGUAGE SPOKEN BY DEPARTMENT**
Censo de 1988/ Census of 1988

Departamento/ Department	Total	No habla lengua indígena/ Don't speak an indigenous language	Lengua indígena hablada/Indigenous language spoken						
			Total	Garífuna	Xicaque	Paya	Misquito	Lenca	Sumo
Total país	1 779 515	1 753 451	26 064	12 230	755	479	12 076	359	165
Atlántida	94 950	91 281	3 669	3 579	20	0	47	16	7
Colón	57 153	51 970	5 183	5 047	27	13	80	14	2
Comayagua	94 309	94 035	274	66	19	123	35	27	4
Copán	85 978	85 916	62	21	23	0	11	6	1
Cortés	275 231	273 528	1 703	1 451	103	10	73	53	13
Choluteca	117 542	117 355	187	59	48	1	51	18	10
El Paraíso	100 151	100 059	92	21	21	0	25	14	11
Francisco Morazán	347 383	346 381	1 002	587	111	6	169	80	49
Gracias a Dios	14 009	2 363	11 646	395	14	3	11 225	7	2
Intibucá	48 045	47 966	79	20	22	0	21	10	6
Islas de la Bahía	8 819	7 989	830	665	3	0	162	0	0
La Paz	42 282	42 184	98	27	35	1	17	16	2
Lempira	68 390	68 267	123	29	59	0	26	9	0
Ocotepeque	29 685	29 642	43	9	13	0	18	2	1
Olancho	109 795	109 257	538	46	50	320	76	18	28
Santa Bárbara	106 326	106 193	133	21	38	1	15	37	21
Valle	48 205	48 166	39	12	15	0	6	3	3
Yoro	131 262	130 899	363	175	134	1	19	29	5

MEXICO

Fuentes de información/ Information sources:

Censo de 1980/Census of 1980

Censo de 1990/Census of 1990

Criterio de definición población indígena/

Classification criteria for indigenous population:

Lengua indígena hablada/Indigenous language spoken (1980 y/and 1990)

Información tomada de / Information taken from:

Instituto Nacional de Estadística, Geografía e Informática (1986), *X Censo General de Población y Vivienda de 1980*, Resumen General, Vol.II.

Instituto Nacional de Estadística, Geografía e Informática (1992), *XI Censo General de Población y Vivienda de 1990*, Estados Unidos Mexicanos: Resumen General.

Cuadro 29/ Table 29
**MEXICO: POBLACION TOTAL DE 5 AÑOS Y MAS SEGUN CONDICION DE HABLA
INDIGENA Y CONDICION DE HABLA ESPAÑOLA, POR GRUPOS DE EDAD**
**MEXICO: TOTAL POPULATION 5 YEARS OF AGE AND OVER ACCORDING TO INDIGENOUS
AND SPANISH LANGUAGE SPOKEN, BY AGE GROUPS**
Censo de 1980/ Census of 1980

Grupos de edad/ Age groups	Total	No habla lengua indígena/ Don't speak an indigenous language	Habla lengua indígena/Speak an indigenous language				No especificado/ Not specified
			Total	Habla Español/ Speak spanish	No habla Español/ Don't speak spanish	No especificado/ Not specified	
Total	57 305 716	51 353 211	5 181 038	3 699 653	1 174 594	306 791	771 467
5- 9	10 283 955	9 569 091	694 564	402 103	241 043	51 418	20 300
10-14	9 094 351	8 432 623	644 198	466 648	135 854	41 696	17 530
15-19	7 656 539	7 047 656	584 461	443 503	105 328	35 630	24 422
20-24	6 154 527	5 553 451	527 910	396 850	100 446	30 614	73 166
25-29	4 804 392	4 218 095	484 776	358 032	99 736	27 008	101 521
30-34	3 838 059	3 346 775	392 838	290 124	81 435	21 279	98 446
35-39	3 406 934	2 924 213	391 982	286 422	84 295	21 265	90 739
40-44	2 745 198	2 359 689	308 481	226 155	66 102	16 224	77 028
45-49	2 315 629	1 976 079	273 402	200 470	58 470	14 462	66 148
50-54	1 863 963	1 592 197	217 072	156 983	48 399	11 690	54 694
55-59	1 465 903	1 248 114	173 831	129 162	35 685	8 984	43 958
60-64	1 115 146	928 465	154 082	107 065	38 752	8 265	32 599
65 y más/and over	2 561 120	2 156 763	333 441	236 136	79 049	18 256	70 916

Cuadro 30/ Table 30
**MEXICO: POBLACION DE 5 AÑOS Y MAS SEGUN CONDICION DE HABLA INDIGENA
Y CONDICION DE HABLA ESPAÑOLA Y SEXO,
POR LENGUA INDIGENA HABLADA**
**MEXICO: POPULATION 5 YEARS OF AGE AND OVER ACCORDING TO INDIGENOUS AND
SPANISH LANGUAGE SPOKEN AND SEX BY INDIGENOUS LANGUAGE SPOKEN**
Censo de 1980/ Census of 1980

Lengua hablada/ Language spoken	Habla lengua indígena y / Speak an indigenous language and							
	Habla lengua indígena/ Speak an indigenous language		Español/Spanish		No habla español/ Don't speak spanish		No especificado/ Not specified	
	Hombres/ Males	Mujeres/ Females	Hombres/ Males	Mujeres/ Females	Hombres/ Males	Mujeres/ Females	Hombres/ Males	Mujeres/ Females
Total	2 685 290	2 495 748	2 018 792	1 680 861	515 499	659 095	150 999	155 792
Amuzgo	9 296	9 363	4 145	3 601	4 352	4 967	799	795
Chatino	10 116	10 427	6 585	5 505	3 010	4 351	521	571
Chinanteco	38 862	38 225	29 230	24 767	7 625	11 215	2 007	2 243
Chocho	6 135	6 175	5 389	5 142	506	741	240	292
Chol	51 774	45 002	33 411	20 387	15 862	22 307	2 501	2 308
Chontal de Oaxaca	4 039	4 047	3 635	3 500	214	298	190	249
Chontal de Tabasco	15 389	13 559	13 280	11 590	1 313	1 246	796	723
Cora	6 626	5 614	5 289	3 573	1 291	2 016	46	25
Cuicateco	7 188	6 967	6 026	5 406	816	1 233	346	328
Huasteco	53 626	50 162	44 086	36 995	7 210	10 748	2 330	2 419
Huave	5 142	4 830	3 786	3 336	1 107	1 256	249	238
Huichol	31 809	20 041	27 926	15 785	3 531	3 894	352	362
Mame	2 100	1 611	1 891	1 457	134	87	75	67
Maya	342 229	323 148	285 991	260 105	40 574	49 313	15 664	13 730
Mayo	34 070	22 317	31 249	20 018	2 061	1 646	760	653
Mazahua	104 596	89 529	92 494	75 941	8 491	9 633	3 611	3 955
Mazateco	61 718	62 458	36 915	31 877	21 236	26 574	3 567	4 007
Mexicano	723 731	653 258	570 591	457 612	124 580	164 544	28 560	31 102
Mixe	36 915	37 168	25 320	21 257	10 076	14 144	1 519	1 767
Mixteco	160 786	162 351	113 521	99 877	40 021	54 518	7 244	7 956
Otomí	156 233	149 957	130 021	115 733	19 779	27 200	6 433	7 024
Pame	3 048	2 601	2 469	1 869	435	625	144	107
Papago	154	82	137	70	7	11	10	1
Pima	309	244	290	234	10	4	9	6
Popoluca de Veracruz	11 901	11 861	9 834	9 123	1 469	2 121	598	617
Seri	251	235	216	195	25	28	10	12
Tarahumara	35 525	26 894	28 487	18 234	6 106	7 668	932	992
Tarasco	63 896	54 718	54 499	43 600	7 164	8 757	2 233	2 361
Tepehua	4 212	4 275	3 492	3 153	501	888	219	234
Tepehuan o Tepecano	10 597	7 205	9 358	5 639	1 092	1 419	147	147
Tlapaneco	27 408	27 660	16 635	12 585	9 475	13 537	1 298	1 538
Tojolabal	11 382	10 949	8 044	5 930	2 604	4 206	734	813
Totonaco	98 874	97 129	68 789	58 590	25 296	33 242	4 789	5 297
Triqui	4 172	4 236	2 403	1 708	1 486	2 198	283	330
Tzeltal	115 100	100 045	59 823	40 829	48 444	52 664	6 833	6 552
Tzotzil	67 741	65 648	39 368	27 581	24 374	33 699	3 999	4 368
Yaqui	5 370	3 912	4 434	3 119	701	598	235	195
Yuma	333	276	305	245	17	20	11	11
Zapoteco	209 791	213 146	173 839	164 437	27 687	39 345	8 265	9 364
Zoque	15 748	15 247	13 537	11 525	1 801	3 302	410	420
Otras	2 606	2 434	2 047	1 768	349	421	210	245
No espec.	134 492	130 742	50 005	46 963	42 667	42 411	41 820	41 368

Cuadro 31/ Table 31
**MEXICO: POBLACION TOTAL DE 5 AÑOS Y MAS SEGUN CONDICION DE HABLA
INDIGENA Y CONDICION DE HABLA ESPAÑOLA
POR ENTIDAD FEDERATIVA**
**MEXICO: TOTAL POPULATION 5 YEARS OF AGE AND OVER ACCORDING TO INDIGENOUS
AND SPANISH LANGUAGE SPOKEN BY FEDERAL ENTITY**
Censo de 1980/ Census of 1980

Entidad Federativa/ Federal entity	Total	No habla lengua indígena/ Don't speak an indigenous language	Habla lengua indígena/Speak an indigenous language				No especificado/ Not specified
			Total	Habla Español/ Speak spanish	No habla Español/ Don't speak spanish	No especificado/ Not specified	
Total	57 305 716	51 353 211	5 181 038	3 699 653	1 174 594	306 791	771 467
Aguascalientes	439 901	428 523	5 680	3 747	1 394	539	5 698
Baja California	1 028 937	990 271	21 429	16 505	3 705	1 219	17 237
Baja California Sur	183 700	176 109	3 864	2 999	770	95	3 727
Campeche	358 069	277 002	77 090	64 329	7 453	5 308	3 977
Coahuila de Zaragoza	1 340 017	1 294 392	19 369	14 810	2 963	1 596	26 256
Colima	297 506	291 243	3 971	2 601	909	461	2 292
Chiapas	1 728 756	1 217 275	492 700	248 817	211 429	32 454	18 781
Chihuahua	1 748 449	1 655 861	68 504	49 067	15 258	4 179	24 084
Distrito Federal	7 760 321	7 394 134	208 466	173 297	21 815	13 354	157 721
Durango	1 002 214	966 616	19 419	14 860	3 189	1 370	16 179
Guanajuato	2 553 762	2 480 082	35 181	25 912	5 848	3 421	38 499
Guerrero	1 793 319	1 491 715	274 426	149 526	108 947	15 953	27 178
Hidalgo	1 314 391	999 387	304 085	202 927	82 419	18 739	10 919
Jalisco	3 720 186	3 604 336	64 760	48 260	11 188	5 312	51 090
México	6 442 042	6 007 329	360 402	297 263	39 681	23 458	74 311
Michoacán	2 455 900	2 319 338	113 299	85 595	19 164	8 540	23 263
Morelos	816 209	772 847	31 443	25 245	4 079	2 119	11 919
Nayarit	619 249	591 168	24 140	17 920	5 377	843	3 941
Nuevo León	2 171 959	2 109 983	29 865	23 709	3 830	2 326	32 111
Oaxaca	2 024 527	1 119 534	891 048	616 933	225 632	48 483	13 945
Puebla	2 830 813	2 319 484	488 131	344 460	117 870	25 801	23 198
Querétaro	620 366	594 372	22 436	17 765	3 709	962	3 558
Quintana Roo	187 719	103 624	82 772	66 273	12 819	3 680	1 323
San Luis Potosí	1 422 179	1 210 023	193 247	145 215	38 077	9 955	18 909
Sinaloa	1 578 542	1 519 094	37 993	30 789	4 481	2 723	21 455
Sonora	1 307 012	1 231 652	61 139	51 324	6 114	3 701	14 221
Tabasco	895 928	828 853	56 519	47 157	5 860	3 502	10 556
Tamaulipas	1 666 882	1 607 195	29 458	23 361	3 954	2 143	30 229
Tlaxcala	472 878	436 774	30 780	25 644	3 133	2 003	5 324
Veracruz	4 643 970	3 941 857	634 208	465 077	130 916	38 215	67 905
Yucatán	921 780	424 471	489 958	395 043	71 511	23 404	7 351
Zacatecas	958 233	948 667	5 256	3 223	1 100	933	4 310

Cuadro 32/ Table 32
**MEXICO: POBLACION TOTAL DE 5 AÑOS Y MAS SEGUN CONDICION DE HABLA
INDIGENA Y CONDICION DE HABLA ESPAÑOLA
POR SEXO Y GRUPOS DE EDAD**
**MEXICO: TOTAL POPULATION 5 YEARS OF AGE AND OVER ACCORDING TO INDIGENOUS
AND SPANISH LANGUAGE SPOKEN BY SEX AND AGE GROUPS**
Censo de 1990/ Census of 1990

Sexo y grupos de edad/Sex and age groups	Total	No habla lengua indígena/ Don't speak an indigenous language	Habla lengua indígena/Speak an indigenous language			No especificado/ Not specified	
			Total	Habla Español/ Speak spanish	No habla Español/ Don't speak spanish		No especificado/ Not specified
Ambos sexos/ Both sexes							
Total	70 562 202	64 104 668	5 282 347	4 237 962	836 224	208 161	1 175 187
5- 9	10 562 234	9 536 951	737 551	490 751	191 759	55 041	287 732
10-14	10 389 092	9 516 453	703 726	631 127	59 097	13 502	168 913
15-19	9 664 403	8 927 519	589 431	528 254	49 692	11 485	147 453
20-24	7 829 163	7 206 921	503 288	440 553	50 833	11 902	118 954
25-29	6 404 512	5 855 375	457 149	385 208	58 986	12 955	91 988
30-34	5 387 619	4 920 468	390 824	324 439	54 261	12 124	76 327
35-39	4 579 116	4 126 646	389 157	310 463	64 512	14 182	63 313
40-44	3 497 770	3 148 958	300 568	233 432	54 774	12 362	48 244
45-49	2 971 860	2 643 994	287 254	219 376	54 949	12 929	40 612
50 y más/and over	9 276 433	8 221 383	923 399	674 359	197 361	51 679	131 651
Hombres/Males							
Total	34 493 909	31 292 349	2 629 326	2 252 502	297 909	78 915	572 234
5- 9	5 338 285	4 822 107	370 942	248 987	94 313	27 642	145 236
10-14	5 230 658	4 788 304	357 322	327 255	24 080	5 987	85 032
15-19	4 759 892	4 399 273	288 343	268 579	15 585	4 179	72 276
20-24	3 738 128	3 437 691	243 544	226 627	13 218	3 699	56 893
25-29	3 050 595	2 786 029	220 865	202 133	14 778	3 954	43 701
30-34	2 578 736	2 348 741	194 028	175 990	14 383	3 655	35 967
35-39	2 210 565	1 989 326	191 227	169 023	17 891	4 313	30 012
40-44	1 705 013	1 530 165	151 621	130 795	16 918	3 908	23 227
45-49	1 452 573	1 288 388	144 776	123 522	17 026	4 228	19 409
50 y más/and over	4 429 464	3 902 325	466 658	379 591	69 717	17 350	60 481
Mujeres/Females							
Total	36 068 293	32 812 319	2 653 021	1 985 460	538 315	129 246	602 953
5- 9	5 223 949	4 714 844	366 609	241 764	97 446	27 399	142 496
10-14	5 158 434	4 728 149	346 404	303 872	35 017	7 515	83 881
15-19	4 904 511	4 528 246	301 088	259 675	34 107	7 306	75 177
20-24	4 091 035	3 769 230	259 744	213 926	37 615	8 203	62 061
25-29	3 353 917	3 069 346	236 284	183 075	44 208	9 001	48 287
30-34	2 808 883	2 571 727	196 796	148 449	39 878	8 469	40 360
35-39	2 368 551	2 137 320	197 930	141 440	46 621	9 869	33 301
40-44	1 792 757	1 618 793	148 947	102 637	37 856	8 454	25 017
45-49	1 519 287	1 355 606	142 478	95 854	37 923	8 701	21 203
50 y más/and over	4 846 969	4 319 058	456 741	294 768	127 644	34 329	71 170

Cuadro 33/ Table 33
**MEXICO: POBLACION TOTAL DE 5 AÑOS Y MAS SEGUN CONDICION DE HABLA INDIGENA
Y CONDICION DE HABLA ESPAÑOLA Y SEXO,
POR LENGUA INDIGENA HABLADA**
**MEXICO: TOTAL POPULATION 5 YEARS OF AGE AND OVER ACCORDING TO INDIGENOUS
AND SPANISH LANGUAGE SPOKEN AND SEX BY INDIGENOUS LANGUAGE SPOKEN**
Censo de 1990 / Census of 1990

Lengua indígena/ Indigenous language	Habla lengua indígena/ Speak an indigenous language			Habla español/ Speak spanish		No habla español/ Don't speak spanish		No especificado/ Not specified	
	Total	Hombres/ Males	Mujeres/ Females	Hombres/ Males	Mujeres/ Females	Hombres/ Males	Mujeres/ Females	Hombres/ Males	Mujeres/ Females
Total	5 282 347	2 629 326	2 653 021	2 252 502	1 985 460	297 909	538 315	78 915	129 246
Amuzgo	28 228	13 905	14 323	8 483	7 062	4 569	6 165	853	1 096
Chatino	28 987	14 151	14 836	10 118	8 380	3 265	5 375	768	1 081
Chinanteco	103 943	51 307	52 636	45 622	41 222	4 687	9 793	998	1 621
Chocho	12 553	6 163	6 390	5 641	5 386	248	539	274	465
Chol	128 240	64 618	63 622	50 388	35 553	12 686	25 518	1 544	2 551
Chontal	23 779	12 447	11 332	12 075	10 706	80	181	292	445
Chontal de Oaxaca	2 232	1 078	1 154	1 040	1 059	5	37	33	58
Chontal de Tabasco	10 256	5 444	4 812	5 203	4 460	45	76	196	276
Cora	11 923	6 167	5 756	4 833	3 599	1 106	1 859	228	298
Cuicateco	12 677	6 228	6 449	5 822	5 403	348	933	58	113
Huasteco	120 739	61 799	58 940	56 859	49 022	3 542	7 733	1 398	2 185
Huave	11 955	6 096	5 859	5 312	4 674	707	1 058	77	127
Huichol	19 363	9 610	9 753	8 309	6 938	958	2 292	343	523
Mame	13 168	7 269	5 899	6 910	5 210	149	402	210	287
Maya	713 520	366 011	347 509	339 692	307 761	21 825	32 914	4 494	6 834
Mayo	37 410	20 491	16 919	20 096	16 346	75	173	320	400
Mazahua	127 826	59 756	68 070	57 694	61 376	616	2 651	1 446	4 043
Mazateco	168 374	82 546	85 828	62 224	54 319	17 630	27 526	2 692	3 983
Mexicano	1 197 328	592 287	605 041	511 181	456 729	62 762	116 608	18 344	31 704
Mixe	95 264	46 749	48 515	35 886	30 178	9 616	16 324	1 247	2 013
Mixteco	386 874	188 070	198 804	151 885	137 042	29 624	51 520	6 561	10 242
Otomí	280 238	137 721	142 517	128 829	122 693	5 621	13 019	3 271	6 805
Pame	5 642	2 854	2 788	2 585	2 064	173	637	96	87
Pima	860	510	350	499	331	3	2	8	17
Popoluca	31 237	15 718	15 519	14 145	12 894	759	1 309	814	1 316
Seri	561	279	282	260	254	17	26	2	2
Tarahumara	54 431	28 748	25 683	24 064	17 215	3 360	6 784	1 324	1 684
Purépecha (Tarasco)	94 835	46 616	48 219	41 616	38 674	3 160	6 253	1 840	3 292
Tepehua	8 702	4 226	4 476	4 040	3 928	120	408	66	140
Tepehuan o Tepecano	18 469	9 167	9 302	7 537	6 052	1 206	2 657	424	593
Tlapaneco	68 483	33 692	34 791	26 631	21 919	5 784	10 799	1 277	2 073
Tojolabal	36 011	18 124	17 887	14 518	10 905	2 490	5 217	1 116	1 765
Totonaco	207 876	102 959	104 917	85 207	73 794	14 285	24 923	3 467	6 200
Triqui	14 981	7 195	7 786	5 639	4 345	1 216	2 843	340	598
Tzeltal	261 084	130 438	130 646	91 120	66 432	35 697	58 863	3 621	5 351
Tzotzil	229 203	114 716	114 487	82 122	55 053	27 209	50 947	5 385	8 487
Yaqui	10 984	6 183	4 801	5 908	4 365	192	326	83	110
Yuma	26	14	12	13	11			1	1
Zapoteco	403 457	197 274	206 183	178 706	169 465	14 659	29 252	3 909	7 466
Zoque	43 160	21 931	21 229	19 900	17 177	1 443	3 133	588	919
Otras	31 608	16 292	15 316	14 040	10 962	1 562	3 186	690	1 168
No especificado	225 860	112 477	113 383	99 850	94 502	4 410	8 054	8 217	10 827

Cuadro 34/ Table 34

MEXICO: POBLACION DE AMBOS SEXOS DE 5 AÑOS Y MAS SEGUN CONDICION DE HABLA INDIGENA Y CONDICION DE HABLA ESPAÑOLA,

POR ENTIDAD FEDERATIVA

MEXICO: BOTH SEXES POPULATION 5 YEARS OF AGE AND OVER ACCORDING TO INDIGENOUS AND SPANISH LANGUAGE SPOKEN, BY FEDERAL ENTITY

Censo de 1990/ Census of 1990

Entidad Federativa/ Federal entity	Total	No habla lengua indígena/ Don't speak an indigenous language	Habla lengua indígena/Speak an indigenous language			No especificado/ Not specified	
			Total	Habla Español/ Speak spanish	No habla Español/ Don't speak spanish		No especificado/ Not specified
Total	70 562 202	64 104 668	5 282 347	4 237 962	836 224	208 161	1 175 187
Aguascalientes	619 401	617 332	599	574	9	16	1 470
Baja California	1 425 801	1 362 994	18 177	16 700	388	1 089	44 630
Baja California Sur	275 985	270 572	2 749	2 515	112	122	2 664
Campeche	456 452	360 623	86 676	79 252	5 465	1 959	9 153
Coahuila de Zaragoza	1 730 829	1 689 231	3 821	3 563	12	246	37 777
Colima	371 876	367 957	1 481	1 391	13	77	2 438
Chiapas	2 710 283	1 946 961	716 012	453 508	228 889	33 615	47 310
Chihuahua	2 118 557	2 010 654	61 504	47 483	10 628	3 393	46 399
Distrito Federal	7 373 239	7 146 968	111 552	107 308	339	3 905	114 719
Durango	1 169 332	1 127 836	18 125	13 433	3 767	925	23 371
Guanajuato	3 396 283	3 306 638	8 966	8 051	133	782	80 679
Guerrero	2 228 077	1 885 835	298 532	193 706	86 219	18 607	43 710
Hidalgo	1 628 542	1 288 470	317 838	251 985	53 185	12 668	22 234
Jalisco	4 584 728	4 463 038	24 914	20 911	2 461	1 542	96 776
México	8 563 538	8 125 217	312 595	294 858	5 397	12 340	125 726
Michoacán	3 037 340	2 856 194	105 578	89 374	9 869	6 335	75 568
Morelos	1 048 065	1 015 117	19 940	18 834	168	938	13 008
Nayarit	711 691	670 913	24 157	19 144	3 920	1 093	16 621
Nuevo León	2 750 624	2 736 182	4 852	4 629	27	196	9 590
Oaxaca	2 602 479	1 564 462	1 018 106	791 451	192 821	33 834	19 911
Puebla	3 565 924	3 006 680	503 277	402 122	76 568	24 587	55 967
Querétaro	898 199	864 394	20 392	17 704	1 710	978	13 413
Quintana Roo	412 868	270 748	133 081	119 207	11 114	2 760	9 039
San Luis Potosí	1 723 605	1 478 229	204 328	176 553	20 933	6 842	41 048
Sinaloa	1 923 515	1 840 908	31 390	27 179	1 657	2 554	51 217
Sonora	1 596 063	1 518 858	47 913	45 834	935	1 144	29 292
Tabasco	1 288 222	1 203 941	47 967	45 209	814	1 944	36 314
Tamaulipas	1 974 755	1 957 716	8 509	8 208	41	260	8 530
Tlaxcala	662 426	632 271	22 783	20 933	870	980	7 372
Veracruz	5 424 172	4 767 520	580 386	479 585	76 910	23 891	76 266
Yucatán	1 188 433	651 796	525 264	475 962	40 813	8 489	11 373
Zacatecas	1 100 898	1 098 413	883	796	37	50	1 602

Cuadro 34a/ Table 34a
**MEXICO: POBLACION MASCULINA DE 5 AÑOS Y MAS SEGUN CONDICION DE HABLA
INDIGENA Y CONDICION DE HABLA ESPAÑOLA
POR ENTIDAD FEDERATIVA**
**MEXICO: MALE POPULATION 5 YEARS OF AGE AND OVER ACCORDING TO INDIGENOUS
AND SPANISH LANGUAGE SPOKEN BY FEDERAL ENTITY**
Censo de 1990/ Census of 1990

Entidad Federativa/ Federal entity	Total	No habla lengua indígena/ Don't speak an indigenous language	Habla lengua indígena/Speak an indigenous language				No especificado/ Not specified
			Total	Habla Español/ Speak spanish	No habla Español/ Don't speak spanish	No especificado/ Not specified	
Total	34 493 909	31 292 349	2 629 326	2 252 502	297 909	78 915	572 234
Aguascalientes	299 558	298 533	358	347	6	5	667
Baja California	713 190	680 832	10 041	9 445	127	469	22 317
Baja California Sur	140 597	137 653	1 510	1 409	38	63	1 434
Campeche	229 124	179 415	45 049	42 360	1 907	782	4 660
Coahuila de Zaragoza	856 807	835 895	2 151	2 039	8	104	18 761
Colima	184 007	181 921	895	851	7	37	1 191
Chiapas	1 352 870	969 839	359 570	264 710	81 580	13 280	23 461
Chihuahua	1 049 655	994 910	32 026	27 028	3 507	1 491	22 719
Distrito Federal	3 502 891	3 399 997	49 064	48 071	56	937	53 830
Durango	573 844	553 123	9 205	7 647	1 172	386	11 516
Guanajuato	1 631 756	1 588 248	4 740	4 315	53	372	38 768
Guerrero	1 084 462	915 806	147 512	106 503	33 316	7 693	21 144
Hidalgo	798 474	629 290	158 459	134 110	19 604	4 745	10 725
Jalisco	2 202 629	2 143 732	12 636	11 267	723	646	46 261
México	4 201 331	3 989 020	151 292	146 773	1 003	3 516	61 019
Michoacán	1 461 898	1 373 522	51 686	45 979	3 330	2 377	36 690
Morelos	508 886	492 491	10 186	9 808	54	324	6 209
Nayarit	353 715	333 001	12 320	10 465	1 399	456	8 394
Nuevo León	1 365 865	1 359 147	2 224	2 145	4	75	4 494
Oaxaca	1 267 206	761 096	496 455	415 234	68 287	12 934	9 655
Puebla	1 726 240	1 453 991	245 137	210 399	25 765	8 973	27 112
Querétaro	439 069	422 380	10 100	9 322	420	358	6 589
Quintana Roo	214 146	138 543	70 974	65 433	4 403	1 138	4 629
San Luis Potosí	845 652	720 560	105 020	95 655	6 691	2 674	20 072
Sinaloa	959 532	916 911	17 072	15 275	611	1 186	25 549
Sonora	799 647	758 047	26 295	25 416	344	535	15 305
Tabasco	642 334	599 043	25 332	24 345	220	767	17 959
Tamaulipas	972 165	963 857	4 132	4 043	8	81	4 176
Tlaxcala	324 889	309 776	11 476	10 943	246	287	3 637
Veracruz	2 670 974	2 343 823	290 153	254 637	26 707	8 809	36 998
Yucatán	585 802	314 524	265 714	246 027	16 297	3 390	5 564
Zacatecas	534 694	533 423	542	501	16	25	729

Cuadro 34b/ Table 34b
**MEXICO: POBLACION FEMENINA DE 5 AÑOS Y MAS SEGUN CONDICION DE HABLA
INDIGENA Y CONDICION DE HABLA ESPAÑOLA
POR ENTIDAD FEDERATIVA**
**MEXICO: FEMALE POPULATION 5 YEARS OF AGE AND OVER ACCORDING TO INDIGENOUS
AND SPANISH LANGUAGE SPOKEN BY FEDERAL ENTITY**
Censo de 1990/ Census of 1990

Entidad Federativa/ Federal entity	Total	No habla lengua indígena/ Don't speak an indigenous language	Habla lengua indígena/Speak an indigenous language				No especificado/ Not specified
			Total	Habla Español/ Speak spanish	No habla Español/ Don't speak spanish	No especificado/ Not specified	
Total	36 068 293	32 812 319	2 653 021	1 985 460	538 315	129 246	602 953
Aguascalientes	319 843	318 799	241	227	3	11	803
Baja California	712 611	682 162	8 136	7 255	261	620	22 313
Baja California Sur	135 388	132 919	1 239	1 106	74	59	1 230
Campeche	227 328	181 208	41 627	36 892	3 558	1 177	4 493
Coahuila de Zaragoza	874 022	853 336	1 670	1 524	4	142	19 016
Colima	187 869	186 036	586	540	6	40	1 247
Chiapas	1 357 413	977 122	356 442	188 798	147 309	20 335	23 849
Chihuahua	1 068 902	1 015 744	29 478	20 455	7 121	1 902	23 680
Distrito Federal	3 870 348	3 746 971	62 488	59 237	283	2 968	60 889
Durango	595 488	574 713	8 920	5 786	2 595	539	11 855
Guanajuato	1 764 527	1 718 390	4 226	3 736	80	410	41 911
Guerrero	1 143 615	970 029	151 020	87 203	52 903	10 914	22 566
Hidalgo	830 068	659 180	159 379	117 875	33 581	7 923	11 509
Jalisco	2 382 099	2 319 306	12 278	9 644	1 738	896	50 515
México	4 362 207	4 136 197	161 303	148 085	4 394	8 824	64 707
Michoacán	1 575 442	1 482 672	53 892	43 395	6 539	3 958	38 878
Morelos	539 179	522 626	9 754	9 026	114	614	6 799
Nayarit	357 976	337 912	11 837	8 679	2 521	637	8 227
Nuevo León	1 384 759	1 377 035	2 628	2 484	23	121	5 096
Oaxaca	1 335 273	803 366	521 651	376 217	124 534	20 900	10 256
Puebla	1 839 684	1 552 689	258 140	191 723	50 803	15 614	28 855
Querétaro	459 130	442 014	10 292	8 382	1 290	620	6 824
Quintana Roo	198 722	132 205	62 107	53 774	6 711	1 622	4 410
San Luis Potosí	877 953	757 669	99 308	80 898	14 242	4 168	20 976
Sinaloa	963 983	923 997	14 318	11 904	1 046	1 368	25 668
Sonora	796 416	760 811	21 618	20 418	591	609	13 987
Tabasco	645 888	604 898	22 635	20 864	594	1 177	18 355
Tamaulipas	1 002 590	993 859	4 377	4 165	33	179	4 354
Tlaxcala	337 537	322 495	11 307	9 990	624	693	3 735
Veracruz	2 753 198	2 423 697	290 233	224 948	50 203	15 082	39 268
Yucatán	602 631	337 272	259 550	229 935	24 516	5 099	5 809
Zacatecas	566 204	564 990	341	295	21	25	873

PANAMA

Fuentes de información/Information sources:

Censo de 1980/Census of 1980

Censo de 1990/Census of 1990

Criterios de clasificación población indígena/

Classification criteria for indigenous population:

Lengua indígena hablada/Indigenous language spoken (1980)

Autopercepción/Self-perception (1990)

Información tomada de / Information taken from:

Dirección de Estadística y Censo (1985), *Censos Nacionales de 1980: VII Censo de Población y IV de Vivienda, 11 de Mayo de 1980*, Vol. V, Compendio General de Población.

Dirección de Estadística y Censo (1991), *Censos Nacionales de Población y Vivienda de , 13 de Mayo de 1990*, Resultados finales básicos, total del país.

Cuadro 35/ Table 35
**PANAMA: POBLACION TOTAL, SEGUN LENGUA INDIGENA HABLADA,
 POR SEXO Y GRANDES GRUPOS DE EDAD**
**PANAMA: TOTAL POPULATION, ACCORDING TO LANGUAGE SPOKEN
 BY SEX AND BROAD AGE GROUPS**
Censo de 1980/Census of 1980

Sexo y grupos de edad/ Sex and age groups	Total	No habla lengua/ Don't speak an indigenous language	Habla lengua/ indígena/ Speak an indigenous language	Lengua indígena/Indigenous language							Otra lengua
				Kuna	Ngobere	Murire	Wou-meu	Emberá	Teribe	Buglere	
Ambos sexos/ Both sexes											
Total	1 918 348	1 825 259	93 089	28 989	46 665	405	1 486	7 024	537	2 050	5 933
Menor/under 15	715 571	669 875	45 696	12 734	24 231	191	758	3 528	277	1 004	2 973
15-24	373 398	357 095	16 303	4 959	8 052	63	303	1 316	119	369	1 122
25-34	266 340	255 049	11 291	3 673	5 394	48	168	900	50	259	799
35-44	180 753	172 333	8 420	2 899	4 058	40	126	589	33	191	484
45-54	125 975	120 201	5 774	2 117	2 740	26	76	352	36	125	302
55 y más/and over	256 311	250 706	5 605	2 607	2 190	37	55	339	22	102	253
Hombres/Males											
Total	1 010 698	965 782	44 916	13 434	22 504	206	748	3 563	284	1 002	3 175
Menor/under 15	363 795	340 587	23 208	6 438	12 330	98	377	1 786	145	496	1 538
15-24	187 745	180 890	6 855	1 947	3 317	32	145	626	58	168	562
25-34	133 035	128 221	4 814	1 382	2 237	22	85	459	33	115	481
35-44	91 867	87 840	4 027	1 317	1 921	19	59	322	17	94	278
45-54	64 894	61 908	2 986	972	1 501	18	50	188	19	68	170
55 y más/and over	169 362	166 336	3 026	1 378	1 198	17	32	182	12	61	146
Mujeres/Females											
Total	907 650	859 477	48 173	15 555	24 161	199	738	3 461	253	1 048	2 758
Menor/under 15	351 776	329 288	22 488	6 296	11 901	93	381	1 742	132	508	1 435
15-24	185 653	176 205	9 448	3 012	4 735	31	158	690	61	201	560
25-34	133 305	126 828	6 477	2 291	3 157	26	83	441	17	144	318
35-44	88 886	84 493	4 393	1 582	2 137	21	67	267	16	97	206
45-54	61 081	58 293	2 788	1 145	1 239	8	26	164	17	57	132
55 y más/and over	86 949	84 370	2 579	1 229	992	20	23	157	10	41	107

Cuadro 36/ Table 36

PANAMA: POBLACION ENTRE 4 Y 39 AÑOS, TOTAL, NO INDIGENA E INDIGENA SEGUN ASISTENCIA ESCOLAR POR SEXO Y GRUPOS DE EDAD
PANAMA: POPULATION BETWEEN 4 AND 39 YEARS OF AGE, TOTAL, NON INDIGENOUS AND INDIGENOUS, ACCORDING TO SCHOOL ATTENDANCE BY SEX AND AGE GROUPS
Censo de 1980/Census of 1980

Sexo y grupos de edad/ Sex and age groups	Total			No indígena/Non indigenous			Indígena/Indigenous		
	Total	Asiste/ Attend	No asiste/ Don't attend	Total	Asiste/ Attend	No asiste/ Don't attend	Total	Asiste/ Attend	No asiste/ Don't attend
Ambos sexos/ Both sexes									
Total	1 240 986	557 525	683 461	1 176 517	541 379	635 138	64 469	16 146	48 323
4-9	292 074	194 825	97 249	271 840	187 987	83 853	20 234	6 838	13 396
10-14	229 378	197 138	32 240	217 281	190 268	27 013	12 097	6 870	5 227
15-19	200 236	106 640	93 596	191 085	104 737	86 348	9 151	1 903	7 248
20-24	162 363	35 146	127 217	155 209	34 859	120 350	7 154	287	6 867
25-29	138 591	14 111	124 480	132 527	13 991	118 536	6 064	120	5 944
30-34	121 483	6 780	114 703	116 256	6 702	109 554	5 227	78	5 149
35-39	96 861	2 885	93 976	92 319	2 835	89 484	4 542	50	4 492
Hombres/Males									
Total	622 467	279 993	342 474	592 259	270 712	321 547	30 208	9 281	20 927
4-9	148 357	98 225	50 132	138 124	94 583	43 541	10 233	3 642	6 591
10-14	116 951	101 059	15 892	110 709	97 068	13 641	6 242	3 991	2 251
15-19	99 676	52 438	47 238	95 647	51 122	44 525	4 029	1 316	2 713
20-24	79 874	16 889	62 985	77 048	16 702	60 346	2 826	187	2 639
25-29	66 859	6 480	60 379	64 420	6 414	58 006	2 439	66	2 373
30-34	62 158	3 568	58 590	59 783	3 518	56 265	2 375	50	2 325
35-39	48 592	1 334	47 258	46 528	1 305	45 223	2 064	29	2 035
Mujeres/Females									
Total	618 519	277 532	340 987	584 258	270 667	313 591	34 261	6 865	27 396
4-9	143 717	96 600	47 117	133 716	93 404	40 312	10 001	3 196	6 805
10-14	112 427	96 079	16 348	106 572	93 200	13 372	5 855	2 879	2 976
15-19	100 560	54 202	46 358	95 438	53 615	41 823	5 122	587	4 535
20-24	82 489	18 257	64 232	78 161	18 157	60 004	4 328	100	4 228
25-29	71 732	7 631	64 101	68 107	7 577	60 530	3 625	54	3 571
30-34	59 325	3 212	56 113	56 473	3 184	53 289	2 852	28	2 824
35-39	48 269	1 551	46 718	45 791	1 530	44 261	2 478	21	2 457

Cuadro 37/ Table 37

**PANAMA: POBLACION DE 6 AÑOS Y MAS, TOTAL, NO INDIGENA E INDIGENA,
SEGUN GRANDES GRUPOS DE EDAD, POR SEXO Y NIVEL DE EDUCACION ALCANZADO
PANAMA: POPULATION 6 YEARS OF AGE AND OVER, TOTAL, NON INDIGENOUS
AND INDIGENOUS, ACCORDING TO BROAD AGE GROUPS,
BY SEX AND EDUCATIONAL LEVEL ACHIEVED
Censo de 1980/ Census of 1980**

Sexo y nivel de educación alcanzado/Sex and educational level achieved	Total			No indígena/Non indigenous			Indígena/Indigenous		
	Total	6-29	30 y más/ and over	Total	6-29	30 y más/ and over	Total	6-29	30 y más/ and over
Ambos sexos/ Both sexes									
Total	1 813 492	677 311	1 136 181	1 740 877	629 722	1 111 155	72 615	47 589	25 026
Ninguno	278 196	84 922	193 274	233 506	60 597	172 909	44 690	24 325	20 365
Primaria	955 927	367 460	588 467	931 628	347 104	584 524	24 299	20 356	3 943
Secundaria	454 156	178 018	276 138	450 871	175 310	275 561	3 285	2 708	577
Universitaria	107 294	40 127	67 167	107 160	40 060	67 100	134	67	67
No especificado	17 919	6 784	11 135	17 712	6 651	11 061	207	133	74
Hombres/ Males									
Total	762 902	462 597	300 305	728 246	440 355	287 891	34 656	22 242	12 414
Ninguno	109 437	53 596	55 841	91 253	44 284	46 969	18 184	9 312	8 872
Primaria	412 788	255 806	156 982	398 833	244 830	154 003	13 955	10 976	2 979
Secundaria	189 910	128 630	61 280	187 621	126 792	60 829	2 289	1 838	451
Universitaria	43 009	20 247	22 762	42 912	20 200	22 712	97	47	50
No especificado	7 758	4 318	3 440	7 627	4 249	3 378	131	69	62
Mujeres/ Females									
Total	1 050 590	214 714	835 876	1 012 631	189 367	823 264	37 959	25 347	12 612
Ninguno	168 759	31 326	137 433	142 253	16 313	125 940	26 506	15 013	11 493
Primaria	543 139	111 654	431 485	532 795	102 274	430 521	10 344	9 380	964
Secundaria	264 246	49 388	214 858	263 250	48 518	214 732	996	870	126
Universitaria	64 285	19 880	44 405	64 248	19 860	44 388	37	20	17
No especificado	10 161	2 466	7 695	10 085	2 402	7 683	76	64	12

Cuadro 38/ Table 38

**PANAMA: POBLACION TOTAL, NO INDIGENA E INDIGENA SEGUN GRUPO INDIGENA
AL QUE PERTENECE, POR SEXO Y GRANDES GRUPOS DE EDAD
PANAMA: TOTAL POPULATION, NON INDIGENOUS AND INDIGENOUS ACCORDING
TO THEIR INDIGENOUS GROUP BY SEX AND BROAD AGE GROUPS
Censo de 1990/Census of 1990**

Sexo y grandes grupos de edad/ Sex and broad age groups	Total	Población no indígena/ Non indigenous population	Total grupos indígenas/ indigenous groups	Grupo indígena/Indigenous group						No declarado/ Not declared
				Kuna	Guaní	Teribe	Bokota	Emberá	Waunana	
Ambos sexos/ Both sexes										
Total	2 329 329	2 135 060	194 269	47 298	123 626	2 194	3 784	14 659	2 605	103
Menor/under 15	811 555	720 475	91 080	18 275	61 622	1 012	1 769	7 083	1 300	19
15-24	478 035	439 107	38 928	9 404	24 772	477	772	2 977	496	30
25-34	367 388	342 461	24 927	6 837	15 114	307	509	1 827	314	19
35-44	257 127	240 398	16 729	4 863	9 786	183	349	1 307	223	18
45-54	176 207	164 772	11 435	3 578	6 673	100	195	736	145	8
55 y más/over	238 999	227 829	11 170	4 341	5 659	115	190	729	127	9
No declarado/ Not declared	18	18	0	0	0	0	0	0	0	0
Hombres/Males										
Total	1 178 790	1 078 641	100 149	23 738	64 404	1 173	1 896	7 576	1 321	41
Menor/under 15	414 461	367 618	46 843	9 234	31 880	539	870	3 670	641	9
15-24	239 733	220 391	19 342	4 594	12 337	258	387	1 514	241	11
25-34	183 754	171 152	12 602	3 309	7 781	168	231	933	173	7
35-44	129 661	120 923	8 738	2 402	5 248	103	188	673	118	6
45-54	90 222	83 870	6 352	1 863	3 849	50	113	399	76	2
55 y más/over	120 954	114 682	6 272	2 336	3 309	55	107	387	72	6
No declarado/ Not declared	5	5	0	0	0	0	0	0	0	0
Mujeres/Females										
Total	1 150 539	1 056 419	94 120	23 560	59 222	1 021	1 888	7 083	1 284	62
Menor/under 15	397 094	352 857	44 237	9 041	29 742	473	899	3 413	659	10
15-24	238 302	218 716	19 586	4 810	12 435	219	385	1 463	255	19
25-34	183 634	171 309	12 325	3 528	7 333	139	278	894	141	12
35-44	127 466	119 475	7 991	2 461	4 538	80	161	634	105	12
45-54	85 985	80 902	5 083	1 715	2 824	50	82	337	69	6
55 y más/over	118 045	113 147	4 898	2 005	2 350	60	83	342	55	3
No declarado/ Not declared	13	13	0	0	0	0	0	0	0	0

PARAGUAY

Fuentes de información/ Information sources:

Censo Indígena de 1981/Indigenous Census of 1981

Censo Nacional de 1982/National Census of 1982

Criterios de definición población indígena/

Classification criteria for indigenous population:

Ubicación geográfica y autopercepción/Geographical location and self-perception (1981 y/and 1982)

Información tomada de / Information taken from:

Instituto Paraguayo del Indígena (1982), *Censo y Estudio de la Población Indígena del Paraguay 1981*, INDI, Asunción.

Dirección General de Estadísticas y Censos (1984), *Censo Nacional de Población y Viviendas 1982*, Tomo 2.

Cuadro 39/ Table 39
PARAGUAY: POBLACION TOTAL DE 1982 E INDIGENA DE 1981
SEGUN SEXO POR GRUPOS DE EDAD
PARAGUAY: TOTAL POPULATION FROM 1982 AND INDIGENOUS POPULATION
FROM 1981 ACCORDING TO SEX BY AGE GROUPS
Censo Nacional de 1982 y Censo Indígena de 1981/Census of 1982 and Indigenous Census of 1981

Grupos de edad/ Age groups	1982			1981		
	Población total/Total population			Población indígena/Indigenous population		
	Ambos sexos/ Both sexes	Hombres/ Males	Mujeres/ Females	Ambos sexos/ Both sexes	Hombres/ Males	Mujeres/ Females
Total	3 029 830	1 521 409	1 508 421	38 703	20 010	18 693
0- 4	463 980	236 169	227 811	6 656	3 370	3 286
5- 9	396 065	201 708	194 357	5 929	3 100	2 829
10-14	376 179	191 966	184 213	4 014	2 175	1 839
15-19	334 555	167 648	166 907	4 506	2 193	2 313
20-24	291 793	145 574	146 219	3 531	1 743	1 788
25-29	234 222	118 241	115 981	2 946	1 517	1 429
30-34	182 073	93 152	88 921	2 083	1 126	957
35-39	150 833	74 824	76 009	2 015	1 040	975
40-44	131 714	67 137	64 577	1 672	853	819
45-49	99 689	48 457	51 232	1 436	801	635
50-54	102 486	51 286	51 200	1 109	620	489
55-59	74 105	36 758	37 347	747	407	340
60-64	62 965	30 121	32 844	745	410	335
65 y más/and over	129 171	58 368	70 803	1 056	584	472
No informado/ Not informed	-	-	-	258	71	187

Cuadro 40/ Table 40
PARAGUAY: POBLACION TOTAL DE 1982 E INDIGENA DE 1981
SEGUN SEXO POR DEPARTAMENTO
PARAGUAY: TOTAL POPULATION FROM 1982 AND INDIGENOUS POPULATION FROM 1981
ACCORDING TO SEX BY DEPARTMENT
Censo Nacional de 1982 y Censo Indígena de 1981/Census of 1982 and Indigenous Census of 1981

Departamento/ Department	1982 Población total/Total population			1981 Población indígena/Indigenous population		
	Ambos sexos/ Both sexes	Hombres/ Males	Mujeres/ Females	Ambos sexos/ Both sexes	Hombres/ Males	Mujeres/ Females
Total del País	3 029 830	1 521 409	1 508 421	38 703	20 010	18 693
Asunción	454 881	214 973	239 908	150	79	71
Concepción	133 977	66 353	67 624	1 096	584	512
San Pedro	191 002	97 951	93 051	702	384	318
Cordillera	194 011	98 241	95 770	0	0	0
Guairá	143 510	72 579	70 931	163	93	70
Caaguazú	299 437	153 404	146 033	1 638	887	751
Caazapá	109 452	55 026	54 426	178	97	81
Itapúa	262 680	134 944	127 736	0	0	0
Misiones	77 475	38 988	38 487	0	0	0
Paraguari	204 399	102 620	101 779	0	0	0
Alto Paraná	199 644	103 389	96 255	1 887	977	910
Central	497 388	246 707	250 681	0	0	0
Ñeembucú	70 338	35 449	34 889	0	0	0
Amambay	68 395	34 279	34 116	4 145	2 142	2 003
Canindeyú	66 409	35 675	30 734	2 738	1 432	1 306
Región Occidental	56 832	30 831	26 001	26 006	13 335	12 671

Cuadro 41/ Table 41
**PARAGUAY: POBLACION DE 10 AÑOS Y MAS, TOTAL DE 1982 E INDIGENA DE 1981,
 SEGUN CONDICION DE ALFABETISMO
 POR SEXO Y GRUPOS DE EDAD**
**PARAGUAY: POPULATION 10 YEARS OF AGE AND OVER, TOTAL FROM 1982 AND
 INDIGENOUS FROM 1981, ACCORDING TO LITERACY BY SEX AND AGE GROUPS**
Censo Nacional de 1982 y Censo Indígena de 1981/Census of 1982 and Indigenous Census of 1981

Sexo y grupos de edad/ Sex and age groups	1982				1981			
	Población total/Total population				Población indígena/Indigenous population			
	Total	Alfabetos/ Literates	Analfabetos/ Illiterates	No informado/ Not informed	Total	Alfabetos/ Literates	Analfabetos/ Illiterates	No informado/ Not informed
Ambos Sexos/ Both sexes								
Total	2 169 785	1 681 560	455 847	32 378	24 931	7 561	17 344	26
10-14	376 179	296 108	75 461	4 610	3 319	1 000	2 314	5
15-19	334 555	298 018	32 549	3 988	4 014	2 266	1 744	4
20-24	291 793	255 824	31 820	4 149	3 531	1 572	1 959	0
25-29	234 222	199 024	31 725	3 473	2 946	1 000	1 943	3
30-34	182 073	149 012	30 367	2 694	2 083	578	1 503	2
35-39	150 833	117 921	30 687	2 225	2 015	404	1 610	1
40-44	131 714	96 796	32 877	2 041	1 672	269	1 400	3
45-49	99 689	66 456	31 657	1 576	1 436	184	1 249	3
50-54	102 486	63 530	37 251	1 705	1 109	102	1 007	0
55-59	74 105	43 888	28 944	1 273	747	55	691	1
60-64	62 965	33 599	28 097	1 269	745	40	703	2
65 y más/and over	129 171	61 384	64 412	3 375	1 056	34	1 020	2
No informado/ Not informed	-	-	-	-	258	57	201	0
Hombres/Males								
Total	1 083 532	862 009	207 328	14 195	13 568	4 955	8 597	16
10-14	191 966	148 688	40 908	2 370	1 771	559	1 209	3
15-19	167 648	149 818	15 928	1 902	2 175	1 287	885	3
20-24	145 574	129 207	14 479	1 888	2 193	1 231	959	3
25-29	118 241	102 855	13 858	1 528	1 517	635	881	1
30-34	93 152	78 243	13 720	1 189	1 126	384	741	1
35-39	74 824	60 828	13 075	921	1 040	282	758	0
40-44	67 137	51 734	14 498	905	853	205	646	2
45-49	48 457	34 564	13 249	644	801	152	647	2
50-54	51 286	33 665	16 926	695	620	88	532	0
55-59	36 758	23 420	12 828	510	407	47	359	1
60-64	30 121	17 329	12 280	512	410	32	378	0
65 y más/and over	58 368	31 658	25 579	1 131	584	26	558	0
No informado/ Not informed	-	-	-	-	71	27	44	0
Mujeres/ Females								
Total	1 086 253	819 551	248 519	18 183	12 338	3 350	8 973	15
10-14	184 213	147 420	34 553	2 240	1 548	441	1 105	2
15-19	166 907	148 200	16 621	2 086	1 839	979	859	1
20-24	146 219	126 617	17 341	2 261	2 313	1 085	1 226	2
25-29	115 981	96 169	17 867	1 945	1 429	365	1 062	2
30-34	88 921	70 769	16 647	1 505	957	194	762	1
35-39	76 009	57 093	17 612	1 304	975	122	852	1
40-44	64 577	45 062	18 379	1 136	819	64	754	1
45-49	51 232	31 892	18 408	932	635	32	602	1
50-54	51 200	29 865	20 325	1 010	489	14	475	0
55-59	37 347	20 468	16 116	763	340	8	332	0
60-64	32 844	16 270	15 817	757	335	8	325	2
65 y más/and over	70 803	29 726	38 833	2 244	472	8	462	2
No informado/ Not informed	-	-	-	-	187	30	157	0

Cuadro 42/ Table 42
**PARAGUAY: POBLACION DE 7 AÑOS Y MAS, TOTAL DE 1982 E INDIGENA DE 1981,
 POR SEXO Y NIVEL DE EDUCACION ALCANZADO**
**PARAGUAY: POPULATION 7 YEARS OF AGE AND OVER, TOTAL FROM 1982 AND
 INDIGENOUS FROM 1981, BY SEX
 AND EDUCATIONAL LEVEL ACHIEVED**
Censo de 1982 y Censo Indígena de 1981/Census of 1982 and Indigenous Census of 1981

Sexo y nivel de educación alcanzado/ Sex and educational level achieved	1982			1981			
	Población total/ Total population			Población indígena/ Indigenous population			
	Total	7-29	30 y más/ 30 and over	Total	7-29	30 y más/ 30 and over	No declarado/ Not declared
Ambos sexos/ Both sexes							
Total	2 401 805	1 468 769	933 036	29 437	18 317	10 862	258
Ninguno	249 684	104 829	144 855	19 260	9 952	9 111	197
Primaria	1 645 306	1 034 892	610 414	9 991	8 207	1 726	58
Secundaria	405 900	277 448	128 452	173	150	20	3
Universitaria	54 492	28 127	26 365	1	1	0	0
No especificado	46 423	23 473	22 950	12	7	5	0
Hombres/Males							
Total	1 201 553	741 450	460 103	15 311	9 400	5 840	71
Ninguno	101 577	50 259	51 318	9 353	4 724	4 586	43
Primaria	833 595	521 386	312 209	5 833	4 572	1 234	27
Secundaria	213 175	143 841	69 334	118	100	17	1
Universitaria	32 181	14 767	17 414	0	0	0	0
No especificado	21 025	11 197	9 828	7	4	3	0
Mujeres/Females							
Total	1 200 252	727 319	472 933	14 126	8 917	5 022	187
Ninguno	148 107	54 570	93 537	9 907	5 228	4 525	154
Primaria	811 711	513 506	298 205	4 158	3 635	492	31
Secundaria	192 725	133 607	59 118	55	50	3	2
Universitaria	22 311	13 360	8 951	1	1	0	0
No especificado	25 398	12 276	13 122	5	3	2	0

Cuadro 43/ Table 43

PARAGUAY: POBLACION OCUPADA DE 12 AÑOS Y MAS, TOTAL DE 1982 E INDIGENA DE 1981, SEGUN CATEGORIA DE OCUPACION POR SEXO Y GRUPOS DE EDAD
PARAGUAY: WORKING POPULATION 12 YEARS OF AGE AND OVER, TOTAL FROM 1982 AND INDIGENOUS FROM 1981, ACCORDING TO OCCUPATIONAL CATEGORY BY SEX AND AGE GROUPS

Censo de 1982 y Censo Indígena de 1981/Census of 1982 and Indigenous Census of 1981

Sexo y grupos de edad/ Sex and age groups	1982						1981				
	Población total/Total population						Población indígena/Indigenous population				
	Total	Empleado/ Employers	Independ/ Independants	Empleado y obrero/ Employees and workers	Trabajador familiar/ Family workers	No declarado/ Not declared	Total	Asalariado/ Employees	Trabajador cuenta propia/ Trabajador Independants	familiar/ Family workers	No declarado/ Not declared
Ambos sexos/ Both sexes											
Total	991 864	10 906	437 284	392 271	95 927	55 476	12 134	6 512	4 246	1 318	58
12-14	40 921	0	1 265	7 731	27 567	4 358	572	218	63	291	0
15-19	149 338	102	9 436	66 235	56 403	17 162	1 968	1 173	411	368	16
20-24	166 536	795	67 137	78 765	8 386	11 453	1 755	1 061	534	151	9
25-29	141 694	1 165	66 323	66 283	1 411	6 512	1 569	901	532	125	11
30-34	111 414	1 469	57 229	47 999	528	4 189	1 178	657	457	62	2
35-39	89 704	1 469	48 986	35 722	396	3 131	1 155	654	444	54	3
40-44	78 421	1 364	45 612	28 351	345	2 749	969	495	405	65	4
45-49	55 932	1 104	33 764	18 959	275	1 830	883	456	369	56	2
50-54	55 765	1 124	35 437	17 497	222	1 485	680	329	316	34	1
55-59	37 908	807	24 902	11 088	140	971	438	201	207	29	1
60-64	28 354	628	20 131	6 782	89	724	405	172	198	30	5
65 y más/over	35 877	879	27 062	6 859	165	912	482	159	274	46	3
No informado/ Not informed	-	-	-	-	-	-	80	36	36	7	1
Hombres/ Males											
Total	791 866	9 203	370 788	315 658	85 136	11 081	10 159	5 812	3 401	893	53
12-14	33 841	0	964	6 861	25 073	943	496	187	52	257	0
15-19	116 996	74	5 052	57 746	51 684	2 440	1 623	1 007	307	295	14
20-24	127 532	670	57 446	61 066	7 060	1 290	1 489	941	433	106	9
25-29	110 569	974	56 500	51 167	802	1 126	1 359	830	452	66	11
30-34	88 427	1 234	48 518	37 481	155	1 039	1 030	610	391	27	2
35-39	71 172	1 208	41 203	27 800	68	893	962	597	341	22	2
40-44	63 675	1 155	38 916	22 505	57	1 042	778	443	307	25	3
45-49	45 497	926	28 577	15 329	47	618	721	405	286	28	2
50-54	46 584	950	30 487	14 578	44	525	560	296	248	15	1
55-59	32 080	702	21 608	9 389	30	351	359	180	167	11	1
60-64	24 284	536	17 597	5 793	29	329	332	151	167	9	5
65 y más/over	31 209	774	23 920	5 943	87	485	401	140	231	28	2
No informado/ Not informed	-	-	-	-	-	-	49	25	19	4	1
Mujeres/ Females											
Total	199 998	1 703	66 496	76 613	10 791	44 395	1 975	700	845	425	5
12-14	7 080	0	301	870	2 494	3 415	76	31	11	34	0
15-19	32 342	28	4 384	8 489	4 719	14 722	345	166	104	73	2
20-24	39 004	125	9 691	17 699	1 326	10 163	266	120	101	45	0
25-29	31 125	191	9 823	15 116	609	5 386	210	71	80	59	0
30-34	22 987	235	8 711	10 518	373	3 150	148	47	66	35	0
35-39	18 532	261	7 783	7 922	328	2 238	193	57	103	32	1
40-44	14 746	209	6 696	5 846	288	1 707	191	52	98	40	1
45-49	10 435	178	5 187	3 630	228	1 212	162	51	83	28	0
50-54	9 181	174	4 950	2 919	178	960	120	33	68	19	0
55-59	5 828	105	3 294	1 699	110	620	79	21	40	18	0
60-64	4 070	92	2 534	989	60	395	73	21	31	21	0
65 y más/over	4 668	105	3 142	916	78	427	81	19	43	18	1
No informado/ Not informed	-	-	-	-	-	-	31	11	17	3	0

PERU

Fuentes de información/Information sources:

Censo de 1972/Census of 1972

Censo de 1981/Census of 1981

Criterios de clasificación población indígena/

Classification criteria for indigenous population:

Dialecto o idioma materno/Maternal dialect or language (1972)

Lengua indígena hablada/Indigenous language spoken (1981)

Información tomada de / Information taken from:

Oficina Nacional de Estadística y Censos (1974), *Censos Nacionales: VII de Población y II de Vivienda, 4 de Junio de 1972*, Resultados Definitivos, Nivel Nacional.

Instituto Nacional de Estadísticas (1984), *Censos Nacionales: VIII de Población y III de Vivienda, 12 de Junio de 1981*, Tomo I, Vol. B.

Cuadro 44/ Table 44
PERU: POBLACION TOTAL DE 5 AÑOS Y MAS, SEGUN IDIOMA O DIALECTO MATERNO, POR SEXO Y GRANDES GRUPOS DE EDAD
PERU: TOTAL POPULATION 5 YEARS OF AGE AND OVER ACCORDING TO MATERNAL LANGUAGE OR DIALECT BY SEX AND BROAD AGE GROUPS
Censo de 1972 / Census of 1972

Sexo y grandes grupos de edad/ Sex and broad age groups	Total	Idioma o dialecto materno/Maternal language or dialect					
		Castellano/ Spanish	Idioma autóctono/Aboriginal language			Idioma extranjero/ Foreign language	No especificado/ Not specified
			Quechua	Aymara	Otro/Other		
Ambos sexos/ Both sexes							
Total	11 337 194	7 740 945	3 015 210	332 593	119 337	50 649	78 460
5-16	4 316 810	3 196 835	933 304	105 599	47 431	6 506	27 135
17 y más/and over	6 992 321	4 527 810	2 074 145	226 423	69 585	43 993	50 365
Ignorado/Ignored	28 063	16 300	7 761	571	2 321	150	960
Hombres/Males							
Total	5 676 779	3 900 204	1 481 267	167 372	59 068	28 651	40 217
5-16	2 198 178	1 623 949	476 808	55 202	24 703	3 357	14 159
17 y más/and over	3 465 472	2 268 226	1 001 394	111 917	33 187	25 196	25 552
Ignorado/Ignored	13 129	8 029	3 065	253	1 178	98	506
Mujeres/Females							
Total	5 660 415	3 840 741	1 533 943	165 221	60 269	21 998	38 243
5-16	2 118 632	1 572 886	456 496	50 397	22 728	3 149	12 976
17 y más/and over	3 526 849	2 259 584	1 072 751	114 506	36 398	18 797	24 813
Ignorado/Ignored	14 934	8 271	4 696	318	1 143	52	454

Cuadro 44a/ Table 44a

**PERU: POBLACION URBANA DE 5 AÑOS Y MAS, SEGUN IDIOMA O DIALECTO MATERNO
POR SEXO Y GRANDES GRUPOS DE EDAD**
**PERU: URBAN POPULATION 5 YEARS OF AGE AND OVER ACCORDING TO MATERNAL
LANGUAGE OR DIALECT, BY SEX AND BROAD AGE GROUPS**
Censo de 1972 / Census of 1972

Sexo y grandes grupos de edad/ Sex and broad age groups	Total	Idioma o dialecto materno/Maternal language or dialect					
		Castellano/ Spanish	Idioma autóctono/Aboriginal language			Idioma extranjero/ Foreign language	No especificado/ Not specified
			Quechua	Aymara	Otro/Other		
Ambos sexos/ Both sexes							
Total	6 839 306	5 528 252	1 094 348	83 468	31 216	45 811	56 211
5-16	2 521 671	2 221 681	245 860	17 838	12 001	5 389	18 902
17 y más/ and over	4 299 303	3 293 887	845 269	65 427	17 828	40 287	36 605
Ignorado/Ignored	18 332	12 684	3 219	203	1 387	135	704
Hombres/Males							
Total	3 414 879	2 752 590	546 782	46 446	14 939	25 763	28 359
5-16	1 270 020	1 117 653	124 404	9 397	6 106	2 767	9 693
17 y más/ and over	2 135 997	1 628 710	421 007	36 944	8 117	22 905	18 314
Ignorado/Ignored	8 862	6 227	1 371	105	716	91	352
Mujeres/Females							
Total	3 424 427	2 775 662	547 566	37 022	16 277	20 048	27 852
5-16	1 251 651	1 104 028	121 456	8 441	5 895	2 622	9 209
17 y más/ and over	2 163 306	1 665 177	424 262	28 483	9 711	17 382	18 291
Ignorado/Ignored	9 470	6 457	1 848	98	671	44	352

Cuadro 44b/ Table 44b
**PERU: POBLACION RURAL DE 5 AÑOS Y MAS, SEGUN IDIOMA O DIALECTO MATERNO
 POR SEXO Y GRANDES GRUPOS DE EDAD**
**PERU: RURAL POPULATION 5 YEARS OF AGE AND OVER ACCORDING TO MATERNAL
 LANGUAGE OR DIALECT, BY SEX AND BROAD AGE GROUPS**
Censo de 1972 / Census of 1972

Sexo y grandes grupos de edad/ Sex and broad age groups	Total	Idioma o dialecto materno/Maternal language or dialect					Idioma extranjero/ Foreign language	No especificado/ Not specified
		Castellano/ Spanish	Idioma autóctono/Aboriginal language			Otro/Other		
			Quechua	Aymara	Otro/Other			
Ambos sexos/ Both sexes								
Total	4 497 888	2 212 693	1 920 862	249 125	88 121	4 838	22 249	
5-16	1 795 139	975 154	687 444	87 761	35 430	1 117	8 233	
17 y más/ and over	2 693 018	1 233 923	1 228 876	160 996	51 757	3 706	13 760	
Ignorado/Ignored	9 731	3 616	4 542	368	934	15	256	
Hombres/Males								
Total	2 261 900	1 147 614	934 485	120 926	44 129	2 888	11 858	
5-16	928 158	506 296	352 404	45 805	18 597	590	4 466	
17 y más/ and over	1 329 475	639 516	580 387	74 973	25 070	2 291	7 238	
Ignorado/Ignored	4 267	1 802	1 694	148	462	7	154	
Mujeres/Females								
Total	2 235 988	1 065 079	986 377	128 199	43 992	1 950	10 391	
5-16	866 981	468 858	335 040	41 956	16 833	527	3 767	
17 y más/ and over	1 363 543	594 407	648 489	86 023	26 687	1 415	6 522	
Ignorado/Ignored	5 464	1 814	2 848	220	472	8	102	

Cuadro 45/ Table 45
**PERU: POBLACION TOTAL DE 5 AÑOS Y MAS, SEGUN IDIOMA O DIALECTO MATERNO
 POR SEXO Y NIVEL DE EDUCACION ALCANZADO**
**PERU: TOTAL POPULATION 5 YEARS OF AGE AND OVER ACCORDING TO MATERNAL
 LANGUAGE OR DIALECT, BY SEX AND EDUCATIONAL LEVEL ACHIEVED**
Censo de 1972 / Census of 1972

Sexo y nivel de educación alcanzado/Sex and educational level achieved	Idioma o dialecto materno/Maternal language or dialect						
	Total	Castellano/ Spanish	Idioma autóctono/Aboriginal language			Idioma extranjero/ Foreign language	No especificado/ Not specified
			Quechua	Aymara	Otro/Other		
Ambos sexos/ Both sexes							
Total	11 337 194	7 740 945	3 015 210	332 593	119 337	50 649	78 460
Ningún nivel	3 425 477	1 672 936	1 516 845	140 385	67 941	3 160	24 210
Pre-escolar	697 623	520 187	149 542	16 131	6 697	902	4 164
Primaria	5 103 003	3 695 659	1 168 502	155 932	35 915	13 192	33 803
Secundaria	1 397 952	1 239 801	116 093	12 778	3 013	16 617	9 650
Técnica	275 622	237 902	28 959	4 000	684	2 361	1 716
Normal	48 506	42 793	4 243	746	70	319	335
Universitaria	283 939	254 261	15 934	1 162	606	10 135	1 841
Superior	3 169	2 886	131	8	2	120	22
Ignorado/Ignored	101 903	74 520	14 961	1 451	4 409	3 843	2 719
Hombres/Males							
Total	5 676 779	3 900 204	1 481 267	167 372	59 068	28 651	40 217
Ningún nivel	1 270 199	671 344	514 324	44 769	28 679	1 532	9 551
Pre-escolar	360 432	265 868	80 187	8 198	3 643	460	2 076
Primaria	2 820 642	1 921 119	753 883	98 447	21 184	7 278	18 731
Secundaria	805 916	691 035	87 894	10 488	2 245	8 369	5 885
Técnica	151 386	123 420	21 857	3 146	530	1 418	1 015
Normal	17 838	14 577	2 436	574	49	60	142
Universitaria	193 138	171 230	12 209	937	404	7 050	1 308
Superior	1 597	1 414	102	8	2	60	11
Ignorado/Ignored	55 631	40 197	8 375	805	2 332	2 424	1 498
Mujeres/Females							
Total	5 660 415	3 840 741	1 533 943	165 221	60 269	21 998	38 243
Ningún nivel	2 155 278	1 001 592	1 002 521	95 616	39 262	1 628	14 659
Pre-escolar	337 191	254 319	69 355	7 933	3 054	442	2 088
Primaria	2 282 361	1 774 540	414 619	57 485	14 731	5 914	15 072
Secundaria	592 036	548 766	28 199	2 290	768	8 248	3 765
Técnica	124 236	114 482	7 102	854	154	943	701
Normal	30 668	28 216	1 807	172	21	259	193
Universitaria	90 801	83 031	3 725	225	202	3 085	533
Superior	1 572	1 472	29	0	0	60	11
Ignorado/Ignored	46 272	34 323	6 586	646	2 077	1 419	1 221

Cuadro 45a/ Table 45a
**PERU: POBLACION URBANA DE 5 AÑOS Y MAS, SEGUN IDIOMA O DIALECTO MATERNO,
 POR SEXO Y NIVEL DE EDUCACION ALCANZADO**
**PERU: URBAN POPULATION 5 YEARS OF AGE AND OVER ACCORDING TO MATERNAL
 LANGUAGE OR DIALECT, BY SEX AND EDUCATIONAL LEVEL ACHIEVED**
Censo de 1972 / Census of 1972

Sexo y nivel de educación alcanzado/Sex and educational level achieved	Total	Idioma o dialecto materno/Maternal language or dialect					
		Castellano/ Spanish	Idioma autóctono/Aboriginal language			Idioma extranjero/ Foreign language	No especificado/ Not specified
			Quechua	Aymara	Otro/Other		
Ambos sexos/ Both sexes							
Total	6 839 306	5 528 252	1 094 348	83 468	31 216	45 811	56 211
Ningún nivel	1 145 757	753 618	346 968	19 500	11 080	1 918	12 673
Pre-escolar	431 187	373 770	48 249	2 998	2 319	770	3 081
Primaria	3 315 086	2 661 311	555 421	47 821	13 364	11 317	25 852
Secundaria	1 293 179	1 163 642	94 351	8 444	1 807	15 933	9 002
Técnica	252 752	222 855	23 187	2 480	426	2 207	1 597
Normal	44 754	39 932	3 598	566	46	301	311
Universitaria	275 095	247 409	14 791	1 021	462	9 627	1 785
Superior	2 970	2 705	118	7	2	116	22
Ignorado/Ignored	78 526	63 010	7 665	631	1 710	3 622	1 888
Hombres/Males							
Total	3 414 879	2 752 590	546 782	46 446	14 939	25 763	28 359
Ningún nivel	415 439	308 908	92 197	5 130	3 729	916	4 559
Pre-escolar	212 682	186 103	22 218	1 305	1 172	388	1 496
Primaria	1 674 558	1 290 596	327 330	29 766	7 205	6 150	13 511
Secundaria	732 021	640 348	70 311	6 743	1 270	7 941	5 408
Técnica	133 802	112 338	17 028	1 887	332	1 298	919
Normal	15 692	13 108	1 964	404	30	56	130
Universitaria	186 580	166 201	11 307	819	288	6 697	1 268
Superior	1 414	1 247	90	7	2	57	11
Ignorado/Ignored	42 691	33 741	4 337	385	911	2 260	1 057
Mujeres/Females							
Total	3 424 427	2 775 662	547 566	37 022	16 277	20 048	27 852
Ningún nivel	730 318	444 710	254 771	14 370	7 351	1 002	8 114
Pre-escolar	218 505	187 667	26 031	1 693	1 147	382	1 585
Primaria	1 640 528	1 370 715	228 091	18 055	6 159	5 167	12 341
Secundaria	561 158	523 294	24 040	1 701	537	7 992	3 594
Técnica	118 950	110 517	6 159	593	94	909	678
Normal	29 062	26 824	1 634	162	16	245	181
Universitaria	88 515	81 208	3 484	202	174	2 930	517
Superior	1 556	1 458	28	0	0	59	11
Ignorado/Ignored	35 835	29 269	3 328	246	799	1 362	831

Cuadro 45b/ Table 45b
**PERU: POBLACION RURAL DE 5 AÑOS Y MAS SEGUN IDIOMA O DIALECTO MATERNO
 POR SEXO Y NIVEL DE EDUCACION ALCANZADO**
**PERU: RURAL POPULATION 5 YEARS OF AGE AND OVER ACCORDING TO MATERNAL
 LANGUAGE OR DIALECT, BY SEX AND EDUCATIONAL LEVEL ACHIEVED**
Censo de 1972 / Census of 1972

Sexo y nivel de educación alcanzado/Sex and educational level achieved	Total	Idioma o dialecto materno/Maternal language or dialect					No especificado/ Not specified
		Castellano/ Spanish	Idioma autóctono/Aboriginal language			Idioma extranjero/ Foreign language	
			Quechua	Aymara	Otro/Other		
Ambos sexos/ Both sexes							
Total	4 497 888	2 212 693	1 920 862	249 125	88 121	4 838	22 249
Ningún nivel	2 279 720	919 318	1 169 877	120 885	56 861	1 242	11 537
Pre-escolar	266 436	146 417	101 293	13 133	4 378	132	1 083
Primaria	1 787 917	1 034 348	613 081	108 111	22 551	1 875	7 951
Secundaria	104 773	76 159	21 742	4 334	1 206	684	648
Técnica	22 870	15 047	5 772	1 520	258	154	119
Normal	3 752	2 861	645	180	24	18	24
Universitaria	8 844	6 852	1 143	141	144	508	56
Superior	199	181	13	1	0	4	0
Ignorado/Ignored	23 377	11 510	7 296	820	2 699	221	831
Hombres/Males							
Total	2 261 900	1 147 614	934 485	120 926	44 129	2 888	11 858
Ningún nivel	854 760	362 436	422 127	39 639	24 950	616	4 992
Pre-escolar	147 750	79 765	57 969	6 893	2 471	72	580
Primaria	1 146 084	630 523	426 553	68 681	13 979	1 128	5 220
Secundaria	73 895	50 687	17 583	3 745	975	428	477
Técnica	17 584	11 082	4 829	1 259	198	120	96
Normal	2 146	1 469	472	170	19	4	12
Universitaria	6 558	5 029	902	118	116	353	40
Superior	183	167	12	1	0	3	0
Ignorado/Ignored	12 940	6 456	4 038	420	1 421	164	441
Mujeres/Females							
Total	2 235 988	1 065 079	986 377	128 199	43 992	1 950	10 391
Ningún nivel	1 424 960	556 882	747 750	81 246	31 911	626	6 545
Pre-escolar	118 686	66 652	43 324	6 240	1 907	60	503
Primaria	641 833	403 825	186 528	39 430	8 572	747	2 731
Secundaria	30 878	25 472	4 159	589	231	256	171
Técnica	5 286	3 965	943	261	60	34	23
Normal	1 606	1 392	173	10	5	14	12
Universitaria	2 286	1 823	241	23	28	155	16
Superior	16	14	1	0	0	1	0
Ignorado/Ignored	10 437	5 054	3 258	400	1 278	57	390

Cuadro 46/ Table 46
PERU: POBLACION TOTAL DE 5 AÑOS Y MAS SEGUN IDIOMA O DIALECTO QUE HABLA ACTUALMENTE, POR SEXO Y GRANDES GRUPOS DE EDAD
PERU: TOTAL POPULATION 5 YEARS OF AGE AND OVER ACCORDING TO CURRENTLY LANGUAGE OR DIALECT SPOKEN BY SEX AND BROAD AGE GROUPS
Censo de 1981/ Census of 1981

Sexo y grandes grupos de edad/ Sex and broad age groups	Idioma o dialecto que habla actualmente/Currently language or dialect spoken										
	Total	Sólo/Only					Castellano y/Spanish and			Quechua y Aymara	Otras combinaciones/ Other combinations
		Castellano/ Spanish	Quechua	Aymara	Otro Aborigen/ Other Aboriginal	Sólo extranjero/ Only foreign	Quechua	Aymara	Extranjero/ foreign		
Ambos sexos/ Both sexes											
Total	14 570 881	10 633 146	1 113 410	122 523	49 386	6 337	2 071 012	236 340	212 414	34 273	92 040
5-14	4 578 287	3 594 079	357 844	35 822	20 806	1 016	461 595	62 359	25 400	1 780	17 586
15-29	4 743 860	3 586 687	177 748	15 934	13 863	1 968	715 924	91 852	95 959	11 066	32 859
30-44	2 644 374	1 798 231	202 667	21 660	8 421	1 660	480 376	48 714	49 985	11 169	21 491
45-64	1 911 680	1 232 502	242 176	29 392	5 018	1 067	321 385	26 799	30 099	8 159	15 083
65 y más/ and over	692 680	421 647	132 975	19 715	1 278	626	91 732	6 616	10 971	2 099	5 021
Hombres/Males											
Total	7 260 224	5 345 868	401 688	41 233	20 969	3 146	1 131 000	134 771	105 442	22 463	53 644
5-14	2 319 496	1 823 435	170 426	17 150	10 391	498	242 299	33 183	11 653	876	9 585
15-29	2 346 535	1 795 706	50 658	3 976	4 930	938	373 548	49 373	41 873	6 680	18 853
30-44	1 313 211	901 205	55 451	4 430	3 184	836	271 002	29 167	27 271	7 590	13 075
45-64	955 603	622 800	77 884	8 112	2 015	635	191 942	18 650	18 471	5 875	9 219
65 y más/ and over	325 379	202 722	47 269	7 565	449	239	52 209	4 398	6 174	1 442	2 912
Mujeres/ Females											
Total	7 310 657	5 287 278	711 722	81 290	28 417	3 191	940 012	101 569	106 972	11 810	38 396
5-14	2 258 791	1 770 644	187 418	18 672	10 415	518	219 296	29 176	13 747	904	8 001
15-29	2 397 325	1 790 981	127 090	11 958	8 933	1 030	342 376	42 479	54 086	4 386	14 006
30-44	1 331 163	897 026	147 216	17 230	5 237	824	209 374	19 547	22 714	3 579	8 416
45-64	956 077	609 702	164 292	21 280	3 003	432	129 443	8 149	11 628	2 284	5 864
65 y más/ and over	367 301	218 925	85 706	12 150	829	387	39 523	2 218	4 797	657	2 109

Cuadro 46a/ Table 46a
**PERU: POBLACION URBANA DE 5 AÑOS Y MAS, SEGUN IDIOMA O DIALECTO QUE HABLA
 ACTUALMENTE, POR SEXO Y GRANDES GRUPOS DE EDAD**
**PERU: URBAN POPULATION 5 YEARS OF AGE AND OVER ACCORDING TO CURRENTLY
 LANGUAGE OR DIALECT SPOKEN BY SEX AND BROAD AGE GROUPS**
Censo de 1981/ Census of 1981

Sexo y grandes grupos de edad/ Sex and broad age groups	Idioma o dialecto que habla actualmente/Currently language or dialect spoken										
	Total	Sólo/Only					Castellano y/Spanish and			Quechua y Aymara	Otras combinaciones/ Other combinations
		Castellano/ Spanish	Quechua	Aymara	Otro Aborígen/ Other Aboriginal	Sólo extranjero/ Only foreign	Quechua	Aymara	Extranjero/ foreign		
Ambos sexos/ Both sexes											
Total	9 655 280	7 919 127	167 563	8 146	2 800	5 399	1 177 528	100 315	206 995	25 996	41 411
5-14	2 847 699	2 567 812	35 269	1 082	853	703	195 218	17 174	24 468	1 187	3 933
15-29	3 358 495	2 767 020	17 761	1 238	607	1 691	408 997	43 209	94 148	8 593	15 231
30-44	1 811 684	1 372 004	31 513	1 677	451	1 481	310 342	25 533	48 669	8 783	11 231
45-64	1 218 935	904 135	50 776	2 682	569	938	204 909	11 655	29 075	5 943	8 253
65 y más/ and over	418 467	308 156	32 244	1 467	320	586	58 062	2 744	10 635	1 490	2 763
Hombres/Males											
Total	4 790 497	3 931 983	49 008	2 251	1 120	2 657	605 309	55 000	102 249	16 388	24 532
5-14	1 434 855	1 296 100	16 474	524	413	331	98 340	8 856	11 150	560	2 107
15-29	1 650 239	1 365 954	4 544	422	287	792	200 599	23 242	40 848	5 134	8 417
30-44	903 091	678 801	6 730	342	161	756	162 852	14 130	26 441	5 747	7 131
45-64	609 088	447 526	12 405	579	181	550	113 458	7 274	17 843	4 016	5 256
65 y más/ and over	193 224	143 602	8 855	384	78	228	30 060	1 498	5 967	931	1 621
Mujeres/ Females											
Total	4 864 783	3 987 144	118 555	5 895	1 680	2 742	572 219	45 315	104 746	9 608	16 879
5-14	1 412 844	1 271 712	18 795	558	440	372	96 878	8 318	13 318	627	1 826
15-29	1 708 256	1 401 066	13 217	816	320	899	208 398	19 967	53 300	3 459	6 814
30-44	908 593	693 203	24 783	1 335	290	725	147 490	11 403	22 228	3 036	4 100
45-64	609 847	456 609	38 371	2 103	388	388	91 451	4 381	11 232	1 927	2 997
65 y más/ and over	225 243	164 554	23 389	1 083	242	358	28 002	1 246	4 668	559	1 142

Cuadro 46b/ Table 46b
PERU: POBLACION RURAL DE 5 AÑOS Y MAS SEGUN IDIOMA O DIALECTO QUE HABLA ACTUALMENTE, POR SEXO Y GRANDES GRUPOS DE EDAD
PERU: RURAL POPULATION 5 YEARS OF AGE AND OVER ACCORDING TO CURRENTLY LANGUAGE OR DIALECT SPOKEN BY SEX AND BROAD AGE GROUPS
Censo de 1981/ Census of 1981

Sexo y grandes grupos de edad/ Sex and broad age groups		Idioma o dialecto que habla actualmente/Currently language or dialect spoken									
		Total	Sólo/Only				Castellano y/Spanish and			Quechua y Aymara	Otras combinaciones/ Other combinations
			Castellano/ Spanish	Quechua	Aymara	Otro Aborigen/ Other Aboriginal	Sólo extranjero/ Only foreign	Quechua	Aymara		
Ambosexos/ Both sexes											
Total	4 915 601	2 714 019	945 847	114 377	46 586	938	893 484	136 025	5 419	8 277	50 629
5-14	1 730 588	1 026 267	322 575	34 740	19 953	313	266 377	45 185	932	593	13 653
15-29	1 385 365	819 667	159 987	14 696	13 256	277	306 927	48 643	1 811	2 473	17 628
30-44	832 690	426 227	171 154	19 983	7 970	179	170 034	23 181	1 316	2 386	10 260
45-64	692 745	328 367	191 400	26 710	4 449	129	116 476	15 144	1 024	2 216	6 830
65 y más/ and over	274 213	113 491	100 731	18 248	958	40	33 670	3 872	336	609	2 258
Hombres/Males											
Total	2 469 727	1 413 885	352 680	38 982	19 849	489	525 691	79 771	3 193	6 075	29 112
5-14	884 641	527 335	153 952	16 626	9 978	167	143 959	24 327	503	316	7 478
15-29	696 296	429 752	46 114	3 554	4 643	146	172 949	26 131	1 025	1 546	10 436
30-44	410 120	222 404	48 721	4 088	3 023	80	108 150	15 037	830	1 843	5 944
45-64	346 515	175 274	65 479	7 533	1 834	85	78 484	11 376	628	1 859	3 963
65 y más/ and over	132 155	59 120	38 414	7 181	371	11	22 149	2 900	207	511	1 291
Mujeres/ Females											
Total	2 445 874	1 300 134	593 167	75 395	26 737	449	367 793	56 254	2 226	2 202	21 517
5-14	845 947	498 932	168 623	18 114	9 975	146	122 418	20 858	429	277	6 175
15-29	689 069	389 915	113 873	11 142	8 613	131	133 978	22 512	786	927	7 192
30-44	422 570	203 823	122 433	15 895	4 947	99	61 884	8 144	486	543	4 316
45-64	346 230	153 093	125 921	19 177	2 615	44	37 992	3 768	396	357	2 867
65 y más/ and over	142 058	54 371	62 317	11 067	587	29	11 521	972	129	98	967

VENEZUELA

Fuentes de información/ Information sources:

Censo Nacional de 1981/National Census of 1981

Censo Indígena de 1982/Indigenous Census of 1982

Criterios de definición población indígena/

Classification criteria for indigenous population:

Autopercepción y ubicación geográfica/Self-perception and geographical location (1981 y/and 1982)

Información tomada de / Information taken from:

Oficina Central de Estadística e Informática (1985), *XI Censo General de Población y Vivienda*, 20 de Octubre de 1981, Total Nacional.

Oficina Central de Estadística e Informática (1985), *Censo Indígena de Venezuela*, Nomenclador de Comunidades y Colectividades, Venezuela, 1982.

Cuadro 47/ Table 47

**VENEZUELA: POBLACION TOTAL DE 1981 E INDIGENA DE 1982 ⁽¹⁾ SEGUN ENTIDAD
FEDERAL POR GRUPO ETNICO**
**VENEZUELA: POPULATION, TOTAL 1981 AND INDIGENOUS FROM 1982 ⁽¹⁾, ACCORDING
TO FEDERAL ENTITY BY ETHNICAL GROUP**
*Censo Nacional de 1981 y Censo Indígena de 1982/
National Census of 1981 and Indigenous Census of 1982*

Población total e indígena por grupo étnico/ Total and indigenous population by ethnic group	Entidad Federativa/Federal Entity									
	Total	Anzoátegui	Apure	Bolívar	Monagas	Sucre	Zulia (2)	Amazonas	Delta Amacuro	Otros
Pobl. total/ Total population	14 516 735	683 717	188 187	668 340	388 536	585 698	1 674 252	45 667	56 720	10 225 618
Pobl. indígena/ Indigenous pop.	140 562	4 437	4 705	21 778	2 144	519	59 134	30 163	17 682	0
Grupo étnico/ Ethnical group										
Akawaio	491	0	0	473	18	0	0	0	0	0
Baniva	1 167	0	0	45	0	0	0	1 122	0	0
Bare	1 265	0	0	0	0	0	0	1 265	0	0
Bari	1 083	0	0	0	0	0	1 083	0	0	0
Curripaco	1 623	0	0	0	0	0	0	1 623	0	0
Guajibo	7 256	0	856	653	0	0	0	5 747	0	0
Guajiro	52 000	0	0	0	0	0	52 000	0	0	0
Hoti	398	0	0	178	0	0	0	220	0	0
Kariña	6 849	4 300	0	1 915	374	256	0	4	0	0
Panare	2 379	0	0	2 264	0	0	0	115	0	0
Paraujano	2 612	0	0	0	0	0	2 612	0	0	0
Pemon	11 464	0	0	11 462	0	0	0	0	2	0
Piapoco	640	0	0	2	0	0	0	638	0	0
Piaroa	7 030	0	0	1 370	0	0	0	5 660	0	0
Puinave	491	0	0	0	0	0	0	491	0	0
Sanemá	2 365	0	1	1 766	0	0	0	598	0	0
Warao	19 573	0	0	1	1 675	243	0	0	17 654	0
Warekena	316	0	0	0	0	0	0	316	0	0
Yabarana	155	0	0	0	0	0	0	155	0	0
Yanomami	9 717	0	0	0	0	0	0	9 717	0	0
Yaruro	3 859	0	3 837	22	0	0	0	0	0	0
Yekwana	3 038	0	5	1 284	0	0	0	1 749	0	0
Yukpa	3 334	0	0	0	0	0	3 334	0	0	0
Otros (3)	1 457	137	6	343	77	20	105	743	26	0

(1): Fueron censados solamente aquellos estados habitados por población indígena.

(2): La cifra de Zulia contiene una estimación de 52 000 Wayú (Guajiro).

(3): Incluye grupos étnicos cuyo total en el país está por debajo de las 100 personas, no especificados y no indígenas residentes.

(1): Only the States inhabited by Indigenous population were taken in account.

(2): The figures from Zulia include an estimation of 52 000 Wayú (Guajiro).

(3): It includes ethnical groups whose national total is below 100 people, not specified and non indigenous living in those areas.

NOTAS EXPLICATIVAS

A continuación se presenta una relación detallada por países de las fuentes de información utilizadas en el cuadro 1 donde se incluyen las poblaciones totales del período 1950-2025.

Argentina:

“Estimaciones y proyecciones de población. 1950-2025”. Instituto Nacional de Estadística y Censos (INDEC) y CELADE, 1989.

Bolivia:

Proyección de población actualizada en 1990 por CELADE en consulta con el Instituto Nacional de Estadística.

Brasil:

Proyección de población elaborada por CELADE en consulta con el Instituto Brasileiro de Geografía y Estadística (IBGE). 1991.

Colombia:

Proyección de población actualizada en 1991 por el Departamento Administrativo Nacional de Estadística (DANE) y el Departamento Nacional de Planeación (DNP) en colaboración con CELADE.

Costa Rica:

Proyección de población actualizada en 1991 por la Dirección General de Estadística y Censos, Ministerio de Planificación y el Instituto de Vivienda y Urbanismo (INVU) en colaboración con CELADE.

Cuba:

Proyección nacional elaborada por CELADE en colaboración con la Dirección de Demografía del Comité Estatal de Estadística y Censos, 1988.

Chile:

“Chile: Proyecciones de población por sexo y edad. Total del país 1950-2025”. Fascículo F/Chi.1. Instituto Nacional de Estadística y CELADE, abril 1987.

Ecuador:

Proyección de población provisional actualizada en 1991 por CELADE en consulta con el Consejo Nacional de Desarrollo (CONADE) y el Instituto Nacional de Estadística y Censos (INEC).

El Salvador:

Proyección de población actualizada en 1991 por el Ministerio de Planificación y Coordinación del Desarrollo Económico y Social en colaboración con CELADE.

Guatemala:

“Guatemala: Estimaciones y proyecciones de población. 1950-2025”. Dirección General de Estadística de Guatemala y CELADE. Fascículo F/Gua.1, enero 1985.

Haití:

Proyección de población actualizada en 1991 por el Institut Haitien de Statistique et d'Informatique (IHSI) en colaboración con CELADE.

Honduras:

Proyecciones de población elaboradas por CELADE con la participación del Ministerio de Planificación, abril 1986.

México:

Proyección de población provisoria actualizada por CELADE en enero de 1992.

Nicaragua:

Proyección nacional actualizada en 1991 por el Instituto Nacional de Estadística y Censos en colaboración con CELADE.

Panamá:

“Panamá: Estimaciones y proyecciones de población. 1950-2025”. Fascículo F/Pan.1. Dirección de Estadística y Censo, (DEC) y CELADE, noviembre 1983.

Paraguay:

“Paraguay: Estimación y proyección de población según sexo y grupos de edad. Período 1950-2025”. Fascículo F/Par.2. Dirección General de Estadística y Censos. FNUAP y CELADE, octubre 1986.

Perú:

“Perú: Proyecciones revisadas de población 1980-2025”. Boletín de Análisis Demográfico N° 31. Instituto Nacional de Estadística e Informática y CELADE. Lima, octubre 1990.

República Dominicana:

“República Dominicana: Estimaciones y proyecciones de población. 1950-2025”. Fascículo F/Rep-Dom.1. Oficina Nacional de Estadística (ONE) y CELADE, mayo 1985.

Uruguay:

“Uruguay: Estimaciones y proyecciones de población por edad y sexo, total del país. 1950-2025”. Dirección General de Estadística y Censos y CELADE, marzo 1989.

Venezuela:

Proyección de población provisoria actualizada por CELADE en 1991 en consulta con la Oficina Central de Estadística e Informática (OCEI).

A continuación se presentan algunas consideraciones relacionadas con el Cuadro 1.

a. La información correspondiente a otros países y territorios del Caribe proviene de proyecciones de

población elaboradas por la División de Población de las Naciones Unidas.

b. La denominada Zona del Canal de Panamá se incorporó a Panamá en las proyecciones oficiales a partir del año 1980.

c. Las cifras de población para los años calendario desde 1986 a 1989 y desde 1991 a 1994, se obtuvieron por interpolación utilizando para este efecto los multiplicadores de Karup-King.¹

d. Las poblaciones corresponden a la proyección cuya variante de fecundidad se denomina “media” o “recomendada”.

¹ H. Shryock, J. Siegel and Associates, *The Methods and Materials of Demography*, Academic Press, New York, San Francisco, London, 1976.

EXPLANATORY NOTES

In what follows there is a detailed account, by countries, of the sources used for Table 1, where the total population for the period 1950-2025 is presented.

Argentina:

"Estimaciones y proyecciones de población. 1950-2025". Instituto Nacional de Estadística y Censos (INDEC) and CELADE, 1989.

Bolivia:

Updated population projection in 1990 by CELADE in consultation with the "Instituto Nacional de Estadística".

Brazil:

Population projection elaborated by CELADE in consultation with the "Instituto Brasileiro de Geografia y Estadística" (IBGE). 1991.

Colombia:

Updated population projection of 1991 by the "Departamento Administrativo Nacional de Estadística" (DANE) and the "Departamento Nacional de Planeación" (DNP) in collaboration with CELADE.

Costa Rica:

Updated population projection in 1991 by the "Dirección General de Estadística y Censos, Ministerio de Planificación" and the "Instituto de Vivienda y Urbanismo" (INVU) in collaboration with CELADE.

Cuba:

The national projection elaborated by CELADE with the collaboration of the "Dirección de Demografía del Comité Estatal de Estadística y Censos", 1988.

Chile:

"Chile: Proyecciones de población por sexo y edad. Total del país 1950-2025". Fascículo F/Chi.1. Instituto Nacional de Estadística and CELADE, April 1987.

Ecuador:

Provisional updated population projection in 1991 by CELADE in consultation with the "Consejo Nacional de Desarrollo" (CONADE) and the "Instituto Nacional de Estadística y Censos" (INEC).

El Salvador:

Updated population projection in 1991 by the "Ministerio de Planificación y Coordinación del Desarrollo Económico y Social" in collaboration with CELADE.

Guatemala:

"Guatemala: Estimaciones y proyecciones de población. 1950-2025". Dirección General de Estadística and CELADE. Fascículo F/Gua.1, January 1985.

Haiti:

Updated population projection in 1991 by CELADE in collaboration with the "Institut Haitien de Statistique et d'Informatique" (IHSI).

Honduras:

Population projection elaborated by CELADE with the participation of the "Ministerio de Planificación". April 1986.

Mexico:

Updated provisional population projection elaborated by CELADE in January of 1992.

Nicaragua:

Updated national projection in 1991 by the "Instituto Nacional de Estadística y Censos" in collaboration with CELADE.

Panama:

"Panamá: Estimaciones y proyecciones de población. 1950-2025". Fascículo F/Pan.1. Dirección de Estadística y Censo, (DEC) and CELADE, Noviembre 1983.

Paraguay:

"Paraguay: Estimación y proyección de población según sexo y grupos de edad. Período 1950-2025". Fascículo F/Par.2. Dirección General de Estadística y Censos. FNUAP and CELADE, October 1986.

Peru:

"Perú: Proyecciones revisadas de población 1980-2025". Boletín de Análisis Demográfico No. 31. Instituto Nacional de Estadística e Informática and CELADE. Lima, Octubre 1990.

Dominican Republic:

"República Dominicana: Estimaciones y proyecciones de población. 1950-2025". Fascículo F/Rep-Dom.1. Oficina Nacional de Estadística (ONE) and CELADE, May 1985.

Uruguay:

"Uruguay: Estimaciones y proyecciones de población por edad y sexo, total del país. 1950-2025". Dirección General de Estadística y Censos and CELADE, March 1989.

Venezuela:

Updated population projection by CELADE in 1991 in consultation with the "Oficina Central de Estadística e Informática" (OCEI).

Certain considerations related to Table 1 are mentioned in the following paragraphs.

a. With respect to the data of those countries included in the other countries and territories of Caribbean

the information was taken from population projections elaborated by the United Nations Population Division.

b. The so-called Panama Canal Zone has been incorporated to Panama in the official projections since the year 1980.

c. The population figure for the calendar years 1986 to 1989 and 1991 to 1994 presented here, were obtained by interpolation utilizing the Karup-King multipliers.¹

d. The population presented in this Table corresponds to projections made using the fertility variant which has been called "medium" or "recommended".

¹H. Shryock, J. Siegel and Associates, *The Methods and Materials of Demography*, Academic Press, New York, San Francisco, London, 1976.

**CENTRO LATINOAMERICANO DE DEMOGRAFIA
LATIN AMERICAN DEMOGRAPHIC CENTRE**

**PUBLICACIONES PERIODICAS
PERIODICAL PUBLICATIONS**



**Boletín
Demográfico**

Edición bilingüe, contiene estimaciones y proyecciones de población, tasas de natalidad, de mortalidad, etc., de la región.

**Demographic
Bulletin**

Bilingual publications, containing population projections and population estimates, birth and mortality rates, etc., of the region.

Suscripción anual (2 números) / Annual subscription (2 issues): US\$10
Valor por cada ejemplar / Single issues: US\$6

Presenta estudios y resultados de investigaciones, eventos que se están desarrollando y, además, comentarios de libros y documentos de actualidad.

It presents studies and research results, events that are being carried out and, furthermore, comments on books and recent documents.

Notas de Población



Population Notes

Suscripción anual (3 números) / Annual subscription (3 issues): US\$20
Valor por cada ejemplar / Single issues: US\$8



**Resúmenes sobre
Población en
América Latina**

Resúmenes sustantivos en español de la literatura: citas bibliográficas con títulos en español e inglés; índices temáticos, geográficos y de autores.

**Latin American
Population Abstracts**

Substantive abstracts in Spanish of current literature; bibliographic citations with titles in Spanish and English; convenient subject, geographic and author indices.

Suscripción anual (2 números) / Annual subscription (2 issues): US\$20
Valor por cada ejemplar / Single issues: US\$12

CELADE
Edificio Naciones Unidas, Avenida Dag Hammarskjöld
Casilla 91, Santiago, CHILE
Apartado Postal 5249
San José, COSTA RICA

**CENTRO LATINOAMERICANO DE DEMOGRAFIA
LATIN AMERICAN DEMOGRAPHIC CENTRE**

**PAQUETES PARA MICROCOMPUTADOR
MICROCOMPUTER PACKAGES**



REDATAM-Plus (REcuperación de DATos para Areas pequeñas por Microcomputador)
REDATAM-Plus posibilita el almacenamiento, tanto de los microdatos de uno o más censos y/o encuestas como también de datos agregados sobre áreas geográficas, en forma comprimida, sin pérdida de información, en una base de datos jerárquica que para censos completos pueden tener varios millones de casos. Está optimizado para permitir que los usuarios rápidamente seleccionen cualquier área(s) de interés de un país hasta el tamaño de una manzana de una ciudad y luego, sin asistencia de un programador, producir para las áreas seleccionadas cualesquier tabulaciones cruzada y otros resultados para cualesquier variables que existan en los datos originales, y todo ello en forma rápida y bajo costo en un microcomputador común IBM compatible.

PRECIOS:

US\$ 75: América Latina y el Caribe: Instituciones gubernamentales y educacionales, instituciones no gubernamentales sin fines de lucro (ONGs) e instituciones internacionales. (En Chile US\$ 60).

US\$ 90: Otros países en desarrollo: Instituciones gubernamentales, educacionales, ONGs e instituciones internacionales.

US\$ 75: Países desarrollados: ONGs.

US\$ 250: Instituciones comerciales de cualquier país y todas las instituciones (excepto ONGs) en países desarrollados.

Se hacen descuentos a talleres y seminarios; favor indicar fechas probables, tiempo que se dedicará a REDATAM-Plus, lugar donde se efectuará, número de participantes y las instituciones que patrocinan el taller.

REDATAM-Plus (REtrieval of DATA for small Areas by Microcomputer)

REDATAM-Plus stores the original microdata of one or more censuses and/or surveys, as well as aggregate statistics, in highly compressed form without loss of information, in a hierarchical database which for entire censuses may involve millions of individual houses, households and persons. The software is optimized to allow users to quickly select any ad-hoc small areas of interest down to city blocks from an entire country and then, without programmer assistance, to produce any cross-tabulations and other results for any variables in the original data, rapidly and at low cost, on an ordinary IBM compatible microcomputer.

PRICES:

US\$ 75: Latin America and the Caribbean countries: Governmental and educational institutions, non-profit non-governmental institutions (ONGs) and international institutions. (In Chile US\$ 60).

US\$ 90: Other less developed countries: Governmental, educational, ONGs and international institutions.

US\$ 75: Developed countries: ONG's.

US\$ 250: Commercial institutions anywhere and all (except ONG's) in the developed countries.

Discounts are available for workshops and seminars; please indicate the likely dates, time to be devoted to REDATAM-Plus, place where it will be held, number of participants and the institutions sponsoring the workshop.

PANDEM

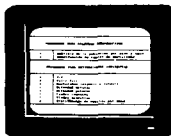

(Paquete para ANálisis DEMográficos por Microcomputador). Versión 2.00 en español e inglés. Manual del Usuario en uno u otro idioma.

PANDEM permite efectuar cálculos demográficos y estimaciones indirectas de mortalidad y fecundidad con un alto grado de comunicación entre el usuario y el paquete.

Precio del paquete: US\$20.

(Package for DEMographic ANalysis by Microcomputer). Version 2.00 in English and Spanish, with User's Manual in either language.

PANDEM allows the preparation of demographic calculation and indirect estimation of mortality and fertility, with a high degree of communication between the user and the package.

Price of the package: US\$ 20.

**CENTRO LATINOAMERICANO DE DEMOGRAFIA
LATIN AMERICAN DEMOGRAPHIC CENTRE**

**LIBROS PUBLICADOS
BOOKS PUBLISHED**

El Centro Latinoamericano de Demografía publica diversos libros de interés para docentes, investigadores y estudiosos de la demografía y ciencias afines

The Latin American Demographic Centre publishes a variety of books of particular interest to teachers, researchers and students of demography and related subjects

Alberts, Joop. <i>Migración hacia áreas metropolitanas de América Latina. Un estudio comparativo.</i> (E/24) US\$ 5.00	Elizaga, J.C. <i>Dinámica y economía de la población.</i> (E/27) US\$ 15.00
Joop Alberts y Miguel Villa. <i>Redistribución espacial de la población en América Latina.</i> (E/28) US\$ 20.00	Elton, Ch. <i>Migración femenina en América Latina; factores determinantes.</i> (E/26) US\$ 5.00
Arretx, C., Mellafe R. y Somoza J. <i>Demografía histórica en América Latina. Fuentes y métodos.</i> (E/1002) US\$ 10.00	Gonnard, R. <i>Historia de las doctrinas de la población.</i> (E/3) US\$ 4.00
Burch, Th.; Lira L.F. y López, V. <i>La familia como unidad de estudio demográfico.</i> (E/1001) US\$ 8.00	Goodman, L.; Keyfitz N. y Pullum Th. W. <i>La formación de la familia y la frecuencia con que se dan diversas relaciones de parentesco.</i> (E/21) US\$ 3.00
CELADE, Ed. <i>Los estudios demográficos en la planificación del desarrollo.</i> (E/12) US\$ 10.00	Hauser Ph.M. y Duncan Otis Dudley. <i>El estudio de la población.</i> (E/15) US\$ 20.00
CELADE, Ed. <i>Nuevas fronteras de la demografía.</i> (E/30) US\$ 12.00	Herrera L. y Pecht, W. <i>Crecimiento urbano de América Latina.</i> (E/22) US\$ 20.00
CELADE, Ed. <i>Métodos para proyecciones demográficas.</i> (E/1003) US\$ 12.00	Keyfitz, N. <i>Introducción a las matemáticas de población.</i> (E/18) US\$ 12.00
CELADE, Ed. <i>Efectos demográficos de grandes proyectos de desarrollo.</i> (E/1005) US\$ 10	López, V.F. <i>Métodos y técnicas de encuesta.</i> (E/25) US\$ 5.00
CELADE, Ed. <i>Población y planificación: Seminario sobre métodos y modelos para microcomputadores.</i> (E/32) US\$ 3.	Lotka, A.J. <i>Teoría analítica de las asociaciones biológicas.</i> (E/5) US\$ 6.00
CELADE, Ed. <i>Información sobre Población para el Desarrollo en América Latina y el Caribe. Informe del Seminario Conjunto CELADE/PROLAP</i> (E/33) US\$ 6	Lotka, A.J. <i>Demografía matemática; selección de artículos.</i> (E/11) US\$ 10.00
CELADE, Ed. <i>Docencia en población en América Latina.</i> (E/34) US\$ 10	Martine, G.R. <i>Formación de la familia y marginalidad urbana en Río de Janeiro.</i> (E/16) US\$ 5.00
Chesnais, J.C. <i>El proceso de envejecimiento de la población.</i> (E/35). US\$ 10	Ortega, A. <i>Tablas de Mortalidad.</i> (E/1004) US\$ 12.
Elizaga, J.C. y Mellon, R. <i>Aspectos demográficos de la mano de obra en América Latina.</i> (E/9) US\$ 4.60	Smulevich, B. la. <i>Críticas de las teorías y la política burguesas de la población.</i> (E/10) US\$ 8.80
Elizaga, J.C. y Macisco J.J. <i>Migraciones internas. Teoría, método y factores sociológicos.</i> (E/19) US\$ 10.00	Vallin, J. <i>Seminario sobre causas de muerte. Aplicación al caso de Francia.</i> (E/31) US\$ 10.
	Pinto A. V. <i>El pensamiento crítico en demografía.</i> (E/8) US\$ 7.00

CELADE publica, además, una amplia gama de monografías y publicaciones conjuntas reseñadas en su catálogo de publicaciones, que puede solicitarse a la dirección indicada.

In addition, CELADE publishes a wide variety of monographs and joint publications listed in its catalog which can be requested from the address below.

CELADE
Edificio Naciones Unidas, Avenida Dag Hammarskjöld
Casilla 91, Santiago, CHILE
Apartado Postal 5249
San José, COSTA RICA

PRODEM

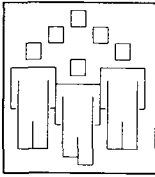

(PROyecciones DEMográficas). Versión 1.00 con documentación en español. PRODEM permite elaborar y desagregar proyecciones de población para los diferentes niveles geográficos de un país a través del uso de métodos demográficos y matemáticos. Por su lógica de construcción, puede ser operado por cualquier usuario con conocimientos básicos en demografía y en el uso de microcomputadores. Precio del paquete: US\$20.

(DEMographic PROjections). Version 1.00 with documentation in Spanish. PRODEM permits the elaboration and disaggregation of population projections for the different geographic levels of a country via the use of demographic and mathematical methods. Due to the logic of its construction, it can be operated by any user who has basic knowledge in demography and the use of microcomputers. Price of the package: US\$20.

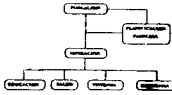

LRPM/PC

(Modelo de Planificación a Largo Plazo originalmente desarrollado por la oficina del Censo de los Estados Unidos). Versión 1.0 en español e inglés. Manual del Usuario en español. Manual en inglés incorporado en los diskettes de distribución del programa. LRPM/PC está compuesto de ocho módulos interconectados para el desarrollo de proyecciones de población, migración rural/urbana, subpoblaciones especiales (ej.: población en edad escolar, etc.), macroeconómicas y proyecciones de la demanda de inversión y de consumo gubernamentales en los sectores de educación, salud y vivienda. Precio del paquete: US\$20.

(Long-Range Planning Model for Microcomputers, Originally developed by the U. S. Bureau of the Census). Version 1.0 in Spanish and English, with User's Manual published only in Spanish. English documentation incorporated in program distribution diskettes. LRPM/PC has eight interconnected modules: demographic, rural/urban migration, target population, educational demand, public health demand, housing demand, family planning and macroeconomic projections. Price of the package: US\$20.

PREVIO (Preceding Births Technique to Estimate Infant Mortality)
PREVIO permits the estimation of infant mortality from easy collected data using the "Preceding Births Technique". Information on the survival of previous children can be gathered, for example, in hospital interviews with women who just have given birth. The menu-driven program facilitates the creation of the questionnaire and corresponding database as well as the entry and analysis of the data.
Version 1.0 of this program with a manual and a small data set for demonstration purposes can be obtained in one of the three languages: Spanish, English and French.
Price of the package: US\$ 20.

PREVIO (Método del Hijo Previo para Estimar la Mortalidad Infantil)
PREVIO permite la estimación de la mortalidad infantil a partir de datos que han sido fácilmente obtenidos mediante el "Método del Hijo Previo". Se puede obtener, por ejemplo, información sobre la sobrevivencia del hijo previo a través de entrevistas a mujeres que recién han dado a luz en hospitales o instituciones similares. El programa "menu-driven" facilita tanto la creación de un cuestionario con su correspondiente archivo para la base de datos, como la entrada de la información y análisis de los resultados.
La versión 1.0 de este programa, con su manual correspondiente, y un pequeño archivo de datos para fines demostrativos puede ser obtenido en tres idiomas: Español, Inglés y Francés.
Precio del paquete: US\$ 20.

CELADE
Edificio Naciones Unidas, Avenida Dag Hammarskjöld
Casilla 91, Santiago, CHILE
Apartado Postal 5249
San José, COSTA RICA

OFERTA de CD - ROM

USE CDS/MICRODISC para RECUPERAR INFORMACION sobre
POBLACION EN AMERICA LATINA Y EL CARIBE:
LA BASE de DATOS BIBLIOGRAFICOS de DOCPAL en CD-ROM

Solicite su CD-ROM de la base de datos de DOCPAL
(producido en colaboración con BIREME)

----- Recortar o fotocopiar -----

Deseamos recibir, sin costo, en CD-ROM la base de datos bibliográficos de DOCPAL.
Sírvase enviar el CD-ROM a:

Unidad _____
Institución _____
Dirección _____

Su nombre _____
Título _____

Sírvase indicar la alternativa que corresponde a su institución

_____ Disponemos de un lector CD-ROM: _____ Fabricante _____ Modelo _____
_____ Esperamos obtener un lector CD-ROM alrededor de _____ (mes/año).

Tenga a bien devolver este formulario a:

Red IPALCA (PROLAP - CELADE)
DOCPAL / CELADE
Casilla 91
Santiago, Chile

Nota: Puede utilizarse cualquier lector CD-ROM que opere con la "Microsoft driver extension", como es el caso de los modelos que produce Hitachi, Sony, Phillips, etc.

----- Recortar ----- docdroma, cue ----- CELamc55-----