

**NACIONES UNIDAS**

**COMISION ECONOMICA  
PARA AMERICA LATINA  
Y EL CARIBE - CEPAL**



Distr.  
LIMITADA  
LC/L.386/Add.1  
25 de marzo de 1987  
ORIGINAL: ESPAÑOL



**BANCO DE DATOS SOBRE INVERSION EXTRANJERA DIRECTA  
EN AMERICA LATINA Y EL CARIBE \*/**

**Información de los países receptores y de organismos  
regionales y subregionales**

Tomo II

**\*/ El presente estudio fue preparado por la Unidad Conjunta CEPAL/CET  
sobre Empresas Transnacionales.**

86-7-939

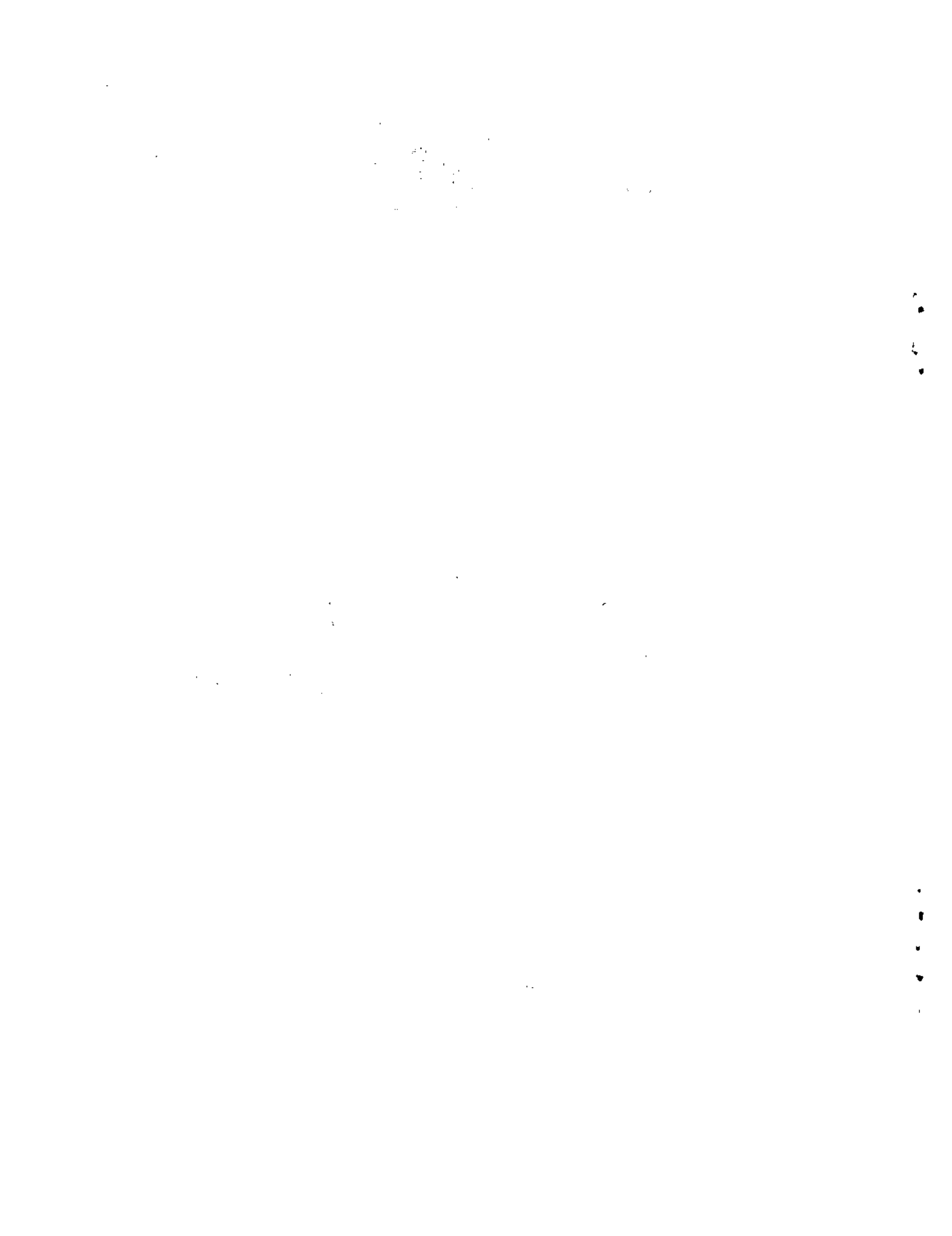

## Indice

	<u>Página</u>
Introducción .....	1
Indice de cuadros .....	2
I. VALOR ACUMULADO DE LA INVERSION EXTRANJERA DIRECTA .	10
- Por país receptor	
- Por sector	
- Por país de origen	
II. TRANSACCIONES COMERCIALES Y FINANCIERAS CON EL EXTERIOR .....	44
- Exportaciones, importaciones y balanza comercial	
- Coeficientes de comercio exterior	
- Transacciones por tecnología	
- Inversiones directas en el exterior	
- Balanza de pagos	
III. INDICADORES DE LAS ACTIVIDADES DE LAS EMPRESAS TRANSNACIONALES .....	86
- Producto	
- Ventas	
- Empleo	
- Remuneraciones	
- Productividad	
- Endeudamiento	
- Utilidades	
IV. DIVERSOS .....	141
- Distribución geográfica de la inversión extranjera directa	
- Nacionalizaciones	
- Acuerdos de transformación	
- La inversión extranjera directa según el tipo de sociedad	

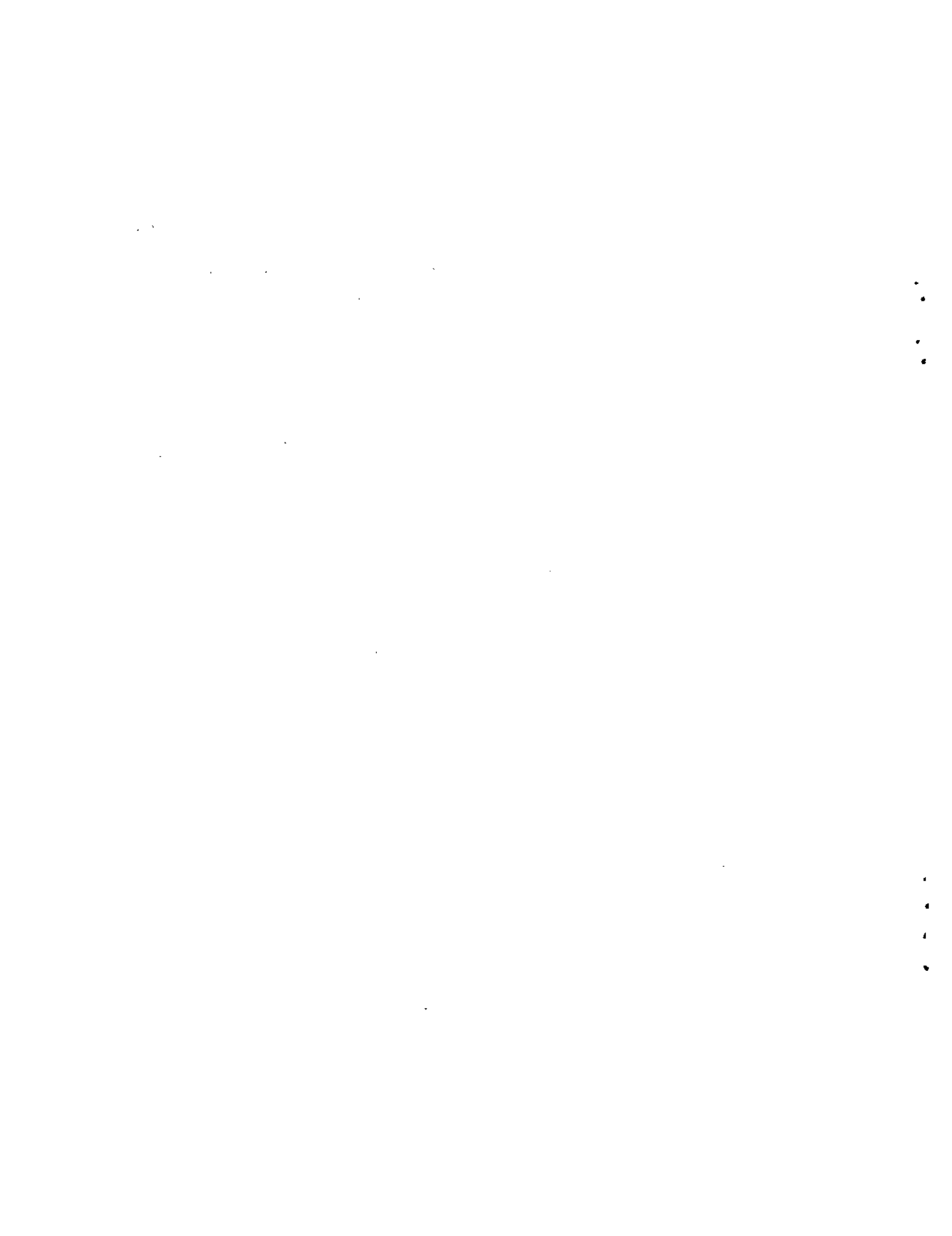

## Introducción

El presente es el segundo tomo del Banco de datos sobre inversión extranjera directa en América Latina y el Caribe. El primero, publicado en septiembre de 1986 (LC/L 386), incluyó 117 cuadros con información estadística proveniente de los países de origen de la inversión extranjera directa y de las organizaciones internacionales situadas en ellos. Este segundo tomo incluye 125 cuadros con información estadística originada en los países receptores de la inversión extranjera directa, organizaciones internacionales de la región y estudios académicos al respecto.

La información se presenta en cuatro secciones: En la primera se detalla el valor acumulado de la inversión extranjera directa por país receptor, por sector y por país de origen. En la segunda se han recopilado datos sobre las transacciones comerciales y financieras en el exterior, vinculadas a la inversión extranjera directa. La tercera sección incluye diversos indicadores de las actividades de las empresas transnacionales en la región, tales como producto, ventas, empleo, remuneraciones, productividad, endeudamiento y utilidades. Por último, en la cuarta sección se incluye información diversa sobre algunos temas específicos relacionados con la inversión extranjera directa.

La variedad de fuentes, alcance y metodología de la información recopilada genera problemas importantes de coherencia entre algunos cuadros. Se estimó, sin embargo, conveniente difundir el máximo de información estadística que satisficiera requisitos de seriedad. De esta manera, se espera contribuir al debate político y académico sobre el presente y el futuro de la inversión extranjera directa en la región.

Segunda parte

INFORMACION ESTADISTICA

Indice de cuadros

	<u>Página</u>
I. VALOR ACUMULADO DE LA INVERSION EXTRANJERA DIRECTA .....	10
I-1 América Latina: Participación de la inversión extranjera en la inversión extranjera local .....	11
I-2 América Latina: Inversiones directas acumuladas 1980-1982 .....	12
I-3 Grupo Andino: Estimación de la inversión extranjera directa .....	13
I-4 Grupo Andino: Inversión extranjera directa en manufactura .....	14
I-5 Grupo Andino: Distribución de la inversión extranjera directa por sectores .....	15
I-6 Grupo Andino: Inversión extranjera directa por ramas industriales .....	16
I-7 Ecuador, Perú y Venezuela: Significación de las reinversiones en la inversión extranjera directa ....	17
I-8 Bolivia: Inversión extranjera directa acumulada a 1983, por sector .....	18
I-9 Bolivia: Inversión extranjera directa según el país de origen acumulada a 1983 .....	19
I-10 Brasil: Inversión extranjera directa, por sector 1980-1984 .....	20
I-11 Brasil: Inversión extranjera directa, por país de origen, 1980-1984 .....	21
I-12 Brasil: Reinversión, por sector, 1980-1984 .....	22
I-13 Brasil: Reinversión, por país de origen del capital, 1980-1984 .....	22
I-14 Chile: Estado de situación de la inversión extranjera D.L. 600, materializada al 31 de diciembre de 1983 ...	23
I-15 Chile: Inversión extranjera directa materializada conforme al decreto ley 600 al 31 de diciembre de 1983	24
I-16 Chile: Inversión extranjera materializada conforme al decreto ley 600, por año .....	25

	<u>Página</u>
I-17 Colombia: Registro de inversión extranjera directa según actividad económica .....	26
I-18 Ecuador: Activo de compañías por años y tipo de empresa, según actividad económica (1970-1981) .....	27
I-19 México: Inversión extranjera directa acumulada .....	28
I-20 México: Distribución porcentual de la inversión extranjera directa y su participación por sectores económicos .....	29
I-21 México: Concentración de la inversión extranjera directa por rama de actividad económica al 31 de diciembre de 1980 .....	30
I-22 México: Origen de la inversión extranjera directa acumulada .....	32
I-23 México: Sociedades con participación de capital extranjero y su distribución por sectores económicos, 1980 .....	33
I-24 México: Número de empresas con participación de capital extranjero, constituidas en vigencia de la ley de inversiones extranjeras .....	34
I-25 México: Empresas con participación de capital extranjero; capital e inversión extranjera directa, por ramas de actividad, 1979 .....	35
I-26 Paraguay: Inversiones extranjeras directas registradas desde 1970 hasta junio de 1984, clasificadas por actividad principal y país de origen .....	37
I-27 Paraguay: Número de empresas con inversión extranjera directa, clasificadas por país de origen y actividad principal .....	38
I-28 Perú: Inversión extranjera directa acumulada según sectores .....	39
I-29 Perú: Inversión extranjera directa acumulada según países .....	40
I-30 Venezuela: Monto acumulado de la inversión extranjera directa registrada desglosada por actividad económica, 1983-1984 .....	41
I-31 Venezuela: Monto acumulado de la inversión extranjera directa registrada desglosada según el país de domicilio de los inversionistas, 1983-1984 .....	42
II. TRANSACCIONES COMERCIALES Y FINANCIERAS CON EL EXTERIOR ....	44
II-1 América Latina: Participación de las empresas transnacionales en las exportaciones totales, por país ...	45
II-2 América Latina: Participación de las empresas transnacionales en las exportaciones industriales .....	46
II-3 América Latina: Participación aproximada de las empresas transnacionales en las exportaciones industriales, por sectores .....	47

	<u>Página</u>
II-4 América Latina: Participación de las empresas transnacionales en las importaciones totales por país .....	48
II-5 América Latina: Participación de las empresas transnacionales en las importaciones industriales .....	49
II-6 América Latina: Balanza comercial de las empresas transnacionales, por país .....	50
II-7 América Latina: Balanza comercial de empresas transnacionales en el sector industrial .....	51
II-8 Argentina: Participación de las empresas transnacionales en la exportación de productos primarios y manufacturas de origen agropecuario, año 1981 .....	52
II-9 Argentina: Coeficiente de exportación de las empresas transnacionales, 1983 .....	53
II-10 Bolivia: Exportaciones al Grupo Andino de empresas con inversión extranjera directa en relación al total de las exportaciones no tradicionales y al total de las efectuadas al mercado andino .....	54
II-11 Brasil: Exportación, importación y saldo comercial de las empresas transnacionales según sector de actividad de la empresa, 1980 .....	55
II-12 Brasil: Exportación de manufacturas: Concentración de empresas según valores exportados, año 1980 .....	56
II-13 Brasil: Participación de las empresas transnacionales en la exportación de manufacturados, 1969 y 1978 ....	57
II-14 Brasil: Ritmo de crecimiento de las exportaciones de manufacturas, 1974-1980 .....	58
II-15 Brasil: Coeficientes de comercio exterior de las empresas transnacionales, 1980 .....	59
II-16 Brasil: Coeficientes de apertura de la industria manufacturera .....	60
II-17 Brasil: Propensión media a exportar según agrupación de la industria manufacturera y origen de la propiedad, 1978 .....	61
II-18 Brasil: Propensión media a exportar e importar de empresas transnacionales y nacionales privadas, 1980	62
II-19 Brasil: Propensión media a exportar e importar de empresas transnacionales: 1974, 1977 y 1980 .....	63
II-20 Chile: Balanza comercial nacional y de las empresas transnacionales 1979 y 1980 .....	64



	<u>Página</u>
II-21 Colombia: Exportaciones a los países andinos por tipo de firma .....	65
II-22 Colombia: Participación de materias primas importadas en el consumo total de materias primas - Empresas con inversión extranjera .....	66
II-23 México: Balanza comercial de empresas con participación de capital extranjero, por ramas de actividad, 1979 .....	67
II-24 México: Coeficientes de comercio exterior de las empresas transnacionales, 1979 .....	68
II-25 Venezuela: Exportaciones por firmas con capital extranjero 1980-1982 .....	69
II-26 América Latina: Composición del financiamiento externo neto .....	70
II-27 Grupo Andino: Efectos de la inversión extranjera directa en la balanza de pagos .....	71
II-28 Bolivia: Efectos de la inversión extranjera directa en la balanza de pagos .....	72
II-29 Chile: Las empresas transnacionales y el sector externo en 1979 .....	73
II-30 Colombia: Impacto de la inversión extranjera sobre la balanza de pagos, 1975-1982 .....	74
II-31 Costa Rica: Empresas transnacionales industriales y balanza de pagos, 1979-1980 .....	75
II-32 México: Inversión extranjera directa y balanza de pagos .	76
II-33 México: Flujo de divisas de empresas con participación de capital extranjero, por rama de actividad, 1979 .....	77
II-34 Uruguay: Operaciones con el exterior de empresas industriales extranjeras .....	79
II-35 Uruguay: Empresas industriales con inversión extranjera directa, operaciones con el exterior, 1978 .....	80
II-36 Grupo Andino: Contratos de tecnología según la composición de capital de las empresas receptoras .....	81
II-37 México: Pagos al exterior por tecnología realizada por firmas con participación de capital extranjero, por rama de actividad, 1979 .....	82
II-38 Argentina: Inversiones autorizadas en el exterior, 1965-1978 .....	83

	<u>Página</u>
II-39 Colombia: Destino de las inversiones directa en el exterior 1974-1982 .....	84
II-40 Colombia: Autorización de inversiones directas en el exterior 1974-1982 .....	85
III. INDICADORES DE LAS ACTIVIDADES DE LAS EMPRESAS TRANSNACIONALES .....	86
III-1 Estructura porcentual, por empresas estatales y privadas, nacionales y extranjeras, de las primeras 50 empresas de algunos países latinoamericanos, 1983 .....	87
III-2 América Latina: Número de empresas y tamaño (en términos de volumen de ventas en millones de dólares de 1983) por tipo de empresa, 1983 .....	88
III-3 América Latina: Estructura por rubro de actividad económica de las primeras 50 empresas privadas y extranjeras .....	89
III-4 América Latina: Participación de las empresas transnacionales en la producción del sector industrial .....	91
III-5 América Latina: Estructura de propiedad de las 50 mayores empresas en la industria manufacturera .....	92
III-6 América Latina: Participación de las empresas transnacionales en la producción industrial, según tipo de bienes en Argentina, Brasil y México .....	93
III-7 Argentina: Participación de las empresas transnacionales en la producción industrial, 1973-1983 .....	94
III-8 Argentina: Evolución de la participación de las empresas extranjeras en la producción de los distintos tipos de bienes industriales .....	95
III-9 Argentina: Participación de las empresas transnacionales en la producción y el empleo industrial, 1981 ..	96
III-10 Argentina: Participación de las empresas transnacionales en las distintas ramas del sector industrial, año 1981 .....	97
III-11 Argentina: Participación de las empresas transnacionales en la producción del sector minero, 1984 .....	101
III-12 Argentina: Participación porcentual de las empresas transnacionales en las distintas áreas del sector minero durante 1981 .....	102
III-13 Argentina: Participación en el mercado financiero ...	103

	<u>Página</u>
III-14	Argentina: Préstamos bancarios por actividades ..... 104
III-15	Bolivia: Niveles de empleo en empresas con capital extranjero en todo el país ..... 105
III-16	Brasil: Distribución de la producción y del capital en la industria manufacturera, según el tipo del producto - 1977 ..... 106
III-17	Brasil: Participación de las empresas transnacionales, empresas estatales y empresas nacionales privadas en el valor de la producción de la industria manufacturera - 1977 ..... 107
III-18	Brasil: Participación de las mayores empresas transnacionales en las ventas totales de las empresas transnacionales en cada rama, 1977 ..... 108
III-19	Brasil: Participación de las empresas transnacionales, empresas estatales y empresas nacionales privadas en el empleo total de la industria manufacturera - 1977 ..... 109
III-20	Chile: Sociedades de capital nacionales y extranjeras: Participación en algunas variables macroeconómicas, 1979 ..... 110
III-21	Chile: Participación de las empresas de inversión extranjera directa organizadas como sociedades anónimas dentro del total de las sociedades anónimas a nivel de cada división CIU, 1979 ..... 111
III-22	Chile: Participación de las 10 mayores empresas en las ventas totales de las sociedades anónimas, 1979 ..... 113
III-23	Chile: Participación de los bancos extranjeros en el sistema bancario comercial chileno ..... 114
III-24	Colombia: Indicadores de empresas con inversión extranjera en la industria manufacturera, 1970-1981 ..... 115
III-25	Colombia: Indicadores de empresas con inversión extranjera en la industria manufacturera ..... 116
III-26	Colombia: Activos totales de los bancos comerciales ..... 117
III-27	Ecuador: Participación de las compañías extranjeras y mixtas en las ventas totales ..... 118
III-28	Ecuador: Ventas de compañías por años y tipo de empresa, según actividad económica, 1970 a 1981 .... 119
III-29	Ecuador: Participación en la ocupación de las compañías extranjeras y mixtas ..... 120

		<u>Página</u>
III-30	Ecuador: Número de ocupados por compañías por años y tipo de remesa, según actividad económica .....	121
III-31	Ecuador: Participación en las remuneraciones de las compañías extranjeras y mixtas .....	122
III-32	Ecuador: Remuneraciones en las compañías extranjeras, mixtas y nacionales, 1972-1977 .....	123
III-33	Ecuador: Participación de los bancos en el capital y reserva del sistema bancario, 1982 .....	124
III-34	México: Ventas netas de las empresas con participación de capital extranjero, por ramas de actividad, 1979 ....	125
III-35	México: Empleo y remuneraciones de empresas con participación de capital extranjero por rama de actividad, 1979 .....	126
III-36	México: Indicadores de productividad de las empresas con participación de capital extranjero por rama de actividad, 1979 .....	127
III-37	México: Utilidades e indicadores de rentabilidad de las empresas con participación de capital extranjero, por rama de actividad, 1979 .....	128
III-38	Paraguay: Clasificación de los 19 bancos comerciales, por volumen de depósitos totales .....	129
III-39	Perú: Participación en la producción de las empresas transnacionales .....	130
III-40	Uruguay: Participación de las empresas industriales extranjeras en la producción, valor agregado y producto bruto interno .....	131
III-41	Uruguay: Participación de las empresas industriales extranjeras en el valor bruto de producción .....	132
III-42	Uruguay: Distribución del valor bruto de producción de las empresas industriales extranjeras por sectores de actividad, 1978 .....	133
III-43	Uruguay: Productividad .....	134
III-44	Uruguay: Ocupación por ramas y participación en la ocupación de las empresas industriales extranjeras .....	135
III-45	Uruguay: Salarios medios mensuales en las empresas industriales extranjeras, 1978 .....	136
III-46	Endeudamiento de las empresas industriales con inversiones extranjeras, 1978 .....	137

	<u>Página</u>
III-47 Uruguay: Composición del endeudamiento de las empresas extranjeras, 1978 .....	138
III-48 Venezuela: Créditos externos desglosados por sectores y tipo de empresa .....	139
III-49 Venezuela: Indicadores de la inversión extranjera directa en el sector petroquímico y de hidrocarburos, 1980-1983 .....	140
IV. DIVERSOS .....	141
IV-1 Colombia: Distribución geográfica de la inversión extranjera directa en la industria manufacturera, 1970 .....	142
IV-2 Uruguay: Distribución regional de las empresas industriales extranjeras .....	143
IV-3 Chile: Saldos adeudados por indemnizaciones correspon- dientes y nacionalizaciones .....	144
IV-4 Colombia: Acuerdos de transformación de empresas transnacionales en firmas nacionales y su evolución ..	145
IV-5 Uruguay: Las empresas industriales extranjeras según el tipo de sociedad .....	146

.

.

.

.

.

.

I. VALOR ACUMULADO DE LA INVERSION EXTRANJERA DIRECTA

- Por país receptor
- Por sector
- Por país de origen

•

•

•

•

•



Cuadro I-1

AMERICA LATINA: PARTICIPACION DE LA INVERSION EXTRANJERA EN LA  
INVERSION EXTRANJERA LOCAL

(Millones de dólares)

País receptor	Inversión extranjera acumulada			
	Hasta	Total	América Latina	Participación <u>b/</u>
Argentina	1981	6 159 4	100.4	1.6
Bolivia	1980	145 7	5.4	3.7
Brasil	1981	19 246 7	94.9	0.5
Colombia	1980	1 086 0	76.8	7.1
Chile <u>a/</u>	<u>1981</u>	<u>6 484 0</u>	104.4	1.6
Ecuador	1981	1 080 5	85.4	7.9
México	1979	10 159 9	73.5	0.7
Paraguay	1981	229 0	70.8	31.2
Perú	1981	1 126 6	30.1	2.7
Venezuela	1981	1 763 8	11.9	0.7
Total		47 481 6	653.6	1.4

Fuente: SEC/INTAL, a partir de información oficial, en Integración Latinoamericana, Año 8, N° 77, marzo de 1983.

a/ Autorizada.

b/ Porcentajes.

Cuadro I-2

## AMERICA LATINA: INVERSIONES DIRECTAS ACUMULADAS 1980-1982

(Millones de dólares)

País de origen	Países receptores										Total
	1 Argentina 1982 <u>a/</u>	2 Bolivia 1980 <u>b/</u>	3 Brasil 1981	4 Colombia 1980	5 Chile 1981 <u>e/</u>	6 Ecuador 1981 <u>e/</u>	7 México 1981 <u>d/</u>	8 Paraguay 1981	9 Perú 1981	10 Venezuela 1981	
1. Argentina		3.3	32.0	1.2	26.0	6.4	3.8	13.9	5.0	2.9	94.5
2. Bolivia	2.6		0.5	<u>c/</u>	0.3	<u>c/</u>	25.8	-	1.7	0.2	31.1
3. Brasil	50.5	1.3		2.7	41.8	5.6	5.0	52.5	2.8	0.4	162.6
4. Colombia	22.0	-	0.2		7.4	16.2	0.8	-	1.5	1.8	49.9
5. Costa Rica	-	-	0.2	-	0.7	<u>c/</u>	1.3	-	-	0.6	2.8
6. Chile	0.4	0.2	1.6	0.2		12.4	1.2	2.1	3.0	0.2	21.3
7. Ecuador	-	-	0.2	20.5	0.2		...	-	1.9	<u>c/</u>	22.8
8. El Salvador	-	-	-	-	0.4	0.6	4.1	-	-	-	5.1
9. Guatemala	0.2	-	-	-	-	-	0.7	-	-	0.1	1.0
10. México	0.8	-	13.2	4.9	4.7	4.6		-	3.9	2.0	34.1
11. Paraguay	-	-	<u>c/</u>	-	0.1	<u>c/</u>	-	-	-	<u>c/</u>	0.1
12. Perú	<u>c/</u>	0.6	<u>c/</u>	0.5	0.3	12.6	1.3	<u>c/</u>		0.2	15.5
13. Uruguay	12.9	-	31.6	1.5	11.7	0.1	19.1	0.7	5.1	3.5	86.2
14. Venezuela	11.0	-	15.4	45.3	10.8	26.9	10.4	1.6	5.2		126.6
Total	100.4	5.4	94.9	76.8	104.4	85.4	73.5	70.8	30.1	11.9	653.6
Inversión extranjera total	6 159.4	145.7	19246.7	1 086.0	6 484.0	1 080.5	10 159.9	229.0	1 126.6	1 763.8	47 481.6
Participación latinoamericana %	1.6	3.7	0.5	7.1	1.6	7.9	0.7	30.9	2.7	0.7	1.4

Fuente: Integración latinoamericana, Año 8, N° 77, marzo de 1983.

a/ A septiembre de 1982.b/ Inversión extranjera directa del período 1970-1980. Inversión de América Latina acumulada hasta 1976, actualizada para Argentina hasta 1981.c/ Menos de 100.000 dólares.d/ A partir de inversiones en pesos mexicanos, se estimó el valor en dólares.e/ Inversión autorizada.

Cuadro I-3

GRUPO ANDINO: ESTIMACION DE LA INVERSION EXTRANJERA DIRECTA  
(Millones de dólares)

Inversión extranjera directa total	1971	1972	1973	1974	1975	1976	1977	1978	1979	1980	1981	Tasa 71/81 a/
Bolivia	70	75	85	100	105	149	201	278	311	355	461	20.7
Ecuador	365	408	459	502	546	616	664	726	794	860	934	9.8
Subtotal	435	483	544	602	651	765	865	1 004	1 105	1 215	1 395	12.3
Colombia	901	910	950	1 100	1 200	1 250	1 410	1 510	1 640	1 880	2 000	8.3
Perú	836	880	990	1 300	1 700	1 800	1 930	2 150	2 300	2 400	2 650	12.2
Venezuela	3 700	3 700	3 890	4 100	4 000	2 900	3 300	3 620	3 700	3 780	3 950	0.6
Subtotal	5 437	5 490	5 830	6 500	6 900	5 950	6 640	7 280	7 640	8 060	8 600	4.7
Total	5 872	5 973	6 374	7 102	7 551	6 715	7 505	8 284	8 745	9 275	9 995	5.5
(Porcentajes)												
Participación porcentual												
Bolivia	1.2	1.3	1.3	1.4	1.4	2.2	2.7	3.4	3.6	3.8	4.6	
Ecuador	6.2	6.8	7.2	7.1	7.2	9.1	8.8	8.8	9.1	9.3	9.3	
Subtotal	7.4	8.1	8.5	8.5	8.6	11.3	11.5	12.2	12.7	13.1	13.9	
Colombia	15.3	15.2	14.9	15.5	15.9	18.6	18.8	18.2	18.8	20.3	20.0	
Perú	14.2	14.7	15.5	18.3	22.5	26.8	25.7	26.0	26.3	25.9	26.5	
Venezuela	63.1	62.0	61.1	57.7	53.0	43.3	44.0	43.6	42.2	40.7	39.6	
Subtotal	92.6	91.9	91.5	91.5	91.4	88.7	88.5	87.8	87.3	86.9	86.1	

Fuente: Junta del Acuerdo de Cartagena, Evaluación sobre la situación de la inversión extranjera en el Grupo Andino, (J/PR/150), noviembre de 1985.

a/ Porcentajes.

Cuadro I-4

GRUPO ANDINO: INVERSIÓN EXTRANJERA DIRECTA EN MANUFACTURAS  
(Millones de dólares)

Inversión extranjera directa en manufacturas	1971	1972	1973	1974	1975	1976	1977	1978	1979	1980	1981	Tasa 71/81 a/
Bolivia	5	5	6	7	13	19	30	34	38	40	53	26.6
Ecuador	42	46	49	58	71	89	120	160	202	254	295	20.2
Subtotal	47	51	55	65	84	108	150	194	240	294	348	22.2
Colombia	346	373	383	395	427	453	541	572	648	750	867	9.6
Perú	308	322	321	287	286	336	352	373	451	483	486	4.7
Venezuela	520	633	653	686	686	754	780	839	925	989	1 131	8.1
Subtotal	1 174	1 328	1 357	1 368	1 399	1 543	1 673	1 784	2 024	2 222	2 484	7.8
Total	1 221	1 379	1 412	1 433	1 483	1 651	1 823	1 978	2 264	2 516	2 832	8.8

Fuente: Bolivia: Estudios de consultores, JUNAC 1977 y 1984.

Colombia: Estudios de consultores, Junta del Acuerdo de Cartagena, organismo nacional competente.

Ecuador: Estudios de Consultores, JUNAC con base en MITI y corrección en la base (1971) con base en el Plan de Desarrollo de Ecuador.

Perú: Estudios de consultores, coincide con el organismo nacional competente.

Venezuela: Estudios de consultores, coincide con (1975-1981): 1970/74. Estimación de la Junta del Acuerdo de Cartagena con base en información del Banco Central de Venezuela.

a/ Porcentajes.

Cuadro I-5

GRUPO ANDINO: DISTRIBUCION DE LA INVERSION EXTRANJERA DIRECTA POR SECTORES  
(Porcentajes)

	Prom. 71/72	Prom. 75/76	Prom. 80/81
<b>Bolivia</b>			
Total	100.0	100.0	100.0
Manufacturas	6.9	12.4	11.4
Otros sectores	93.1	87.6	88.6
(Petróleo)	-	-	(80.6)a/
(Finanzas)	-	-	(9.1)a/
(Minería)	-	-	(5.6)a/
(Comercio)	-	-	(2.1)a/
<b>Ecuador</b>			
Total	100.0	100.0	100.0
Manufacturas	11.4	13.7	30.5
Otros sectores	88.6	86.3	69.5
(Petróleo)	-	-	(69.2)a/
(Finanzas)	-	-	(14.4)a/
(Comercio)	-	-	(7.2)a/
<b>Colombia</b>			
Total	100.0	100.0	100.0
Manufacturas	39.7	35.9	41.7
Otros sectores	60.3	64.1	58.3
(Petróleo)	-	-	(70.5)a/
(Finanzas)	-	-	(10.1)a/
(Comercio)	-	-	(9.6)a/
<b>Perú</b>			
Total	100.0	100.0	100.0
Manufacturas	37.2	17.8	19.2
Otros sectores	62.8	82.2	80.8
(Petróleo)	-	-	(84.6)a/
(Finanzas y comercio)	-	-	(9.8)a/
<b>Venezuela</b>			
Total	100.0	100.0	100.0
Manufacturas	15.6	21.7	26.4
Otros sectores	84.4	78.3	73.6
(Finanzas)	-	-	(9.6)a/
(Comercio)	-	-	(4.4)a/
(Servicios)	-	-	(5.3)a/

Fuente: Junta del Acuerdo de Cartagena, Evaluación sobre la situación de la inversión extranjera en el Grupo Andino, (J/PR/150), noviembre de 1985.

a/ Tomando como 100% el total de otros sectores.

Cuadro I-6

GRUPO ANDINO: INVERSION EXTRANJERA DIRECTA POR RAMAS INDUSTRIALES  
1981

(Porcentajes)

	Bolivia	Ecuador	Colombia	Perú	Venezuela	Total Grupo Andino
Total Manufacturas	100	100	100	100	100	100
Industria de alimentos bebidas y tabaco	23.5	41.6	11.4	25.8	22.9	21.8
Industria textil y confecciones	28.4	4.1	5.2	9.2	3.0	...
Industria maderera	8.2	2.0	1.2	0.5	0.2	...
Subtotal	60.1	47.7	17.8	35.5	26.1	28.0
Industria química	14.3	20.1	50.6	30.8	28.8	34.6
Industria metal- mecánica	16.6	11.1	24.1	16.7	26.6	22.5
Otras	9.0	21.1	7.5	17.0	18.5	14.9
Subtotal	39.9	52.3	82.2	64.5	73.9	72.0

Fuente: JUNAC, estudios nacionales efectuados por consultores sobre la base de de registros oficiales.

Cuadro I-7

ECUADOR, PERU Y VENEZUELA:  
SIGNIFICACION DE LAS REINVERSIONES EN LA INVERSION EXTRANJERA DIRECTA

	1977	1978	1979	1980	1981
<b>Ecuador (millones de sucres)</b>					
1. Inversión total	919	1 558	1 706	1 655	1 905
2. Reinversiones	398	612	815	633	780
3. Stock año anterior a/	15 400	16 600	18 150	19 850	21 500
4. Participación 2/1, (%)	43.3	39.3	47.8	38.0	40.9
5. Reinvertido 2/3, (%)	2.6	3.7	4.5	3.2	3.6
<b>Perú (millones de dólares)</b>					
1. Inversión total	39.4	29.6	28.0	42.9	248.6
2. Reinversiones	33.3	24.9	15.4	27.6	131.9
3. Stock año anterior b/	755.7	790.0	820.0	847.0	888.0
4. Participación 2/1, (%)	85.0	84.0	55.0	65.0	53.0
5. Reinvertido 2/3, (%)	4.4	3.1	1.9	3.3	14.8
<b>Venezuela (millones de bolívares)</b>					
1. Inversión total	-	-	1 749	2 113	1 589
2. Reinversiones	-	-	217	313	1 009
3. Stock año anterior b/	-	-	6 552	7 005	7 599
4. Participación 2/1, (%)	-	-	12.5	14.6	63.5
5. Reinvertido 2/3, (%)	-	-	3.3	4.5	13.3

Fuente: Junta del Acuerdo de Cartagena, comunicación particular.

a/ No incluye petróleo registrado.

b/ Stock registrado.

Cuadro I-8

BOLIVIA: INVERSION EXTRANJERA DIRECTA  
ACUMULADA A 1983, POR SECTOR

(Dólares)

Sectores	Acumulada a 1982	Realizada en 1983	Acumulada a 1983
Manufactura	51 835 181	74 790	51 909 971
Minería	25 492 061	709 585	26 201 646
Construcción	714 400	-	714 400
Agropecuaria	161 000	-	161 000
Banca	41 001 161	181 235	41 182 396
Seguros	6 050 443	194 995	6 245 438
Comercio y servicios	10 588 757	190 070	10 778 827
Subtotal	135 843 003	1 350 675	137 193 678
Hidrocarburos	361 321 000	6 743 000	368 064 000
Total	497 164 003	8 093 675	505 257 678

Fuente: Junta del Acuerdo de Cartagena, Informes nacionales. Cuarta reunión de los comités coordinadores de las redes especializadas de información sobre inversión extranjera y transferencia de tecnología, (CC.RR.IV.SAIT/IV/Informes Nacionales), 12 de febrero de 1983.



Cuadro I-9

BOLIVIA: INVERSION EXTRANJERA DIRECTA SEGUN EL PAIS  
DE ORIGEN ACUMULADA A 1983

País de origen del capital principal	Nº de empresas receptoras	Monto de la inversión (Miles de dólares)
Argentina	39	12 697
Luxemburgo	4	3 880
Panamá	22	16 775
Estados Unidos	57	394 887
Checoslovaquia	1	855
Suecia	4	1 207
Portugal	1	3
Sudáfrica	1	19
Rep.Federal de Alemania	18	6 631
Reino Unido	14	9 247
Eahamas	6	8 598
Rep.Democrática Alemana	1	11
Francia	3	46
Bermudas	3	5 020
Brasil	13	13 049
Hungría	1	4
Japón	10	2 899
Canadá	7	7 178
Suiza	11	2 440
Chile	11	1 094
Perú	25	10 148
Uruguay	4	268
Curaçao	1	180
Corea	3	550
España	17	999
Dinamarca	1	1 240
Italia	3	1 759
Venezuela	3	225
Liechtenstein	1	603
Bélgica	1	900
Taiwan	2	1 243
IFU a/	1	316
AFC a/	1	212
CAF a/	1	61
Total	291	505 257

Fuente: Junta del Acuerdo de Cartagena, Informes nacionales. Cuarta reunión de los comités coordinadores de las redes especializadas de información sobre inversión extranjera y transferencia de tecnología, (CC.RR.IV.SAIT/IV./Informes Nacionales), 12 de febrero de 1983.

a/ Capital neutro.

Cuadro I-10

BRASIL: INVERSION EXTRANJERA DIRECTA, POR SECTOR 1980-1984

(Millones de dólares)

	1980	1981	1982	1983	1984
Extracción de minerales	487	527	623	652	680
Manufacturas	1 300	14 254	15 494	16 385	17 127
Servicios de utilidad pública	44	49	45	45	44
Agricultura	108	122	132	135	141
Bancos y compañías de inversión	572	665	771	803	849
Total servicios <u>a/</u>	3 425	3 874	4 408	4 607	4 343
Total	17 480	19 247	21 176	22 302	22 844

Fuente: Banco Central do Brasil, Boletim Mensal, noviembre de 1985 y octubre de 1982.

a/ Incluye bancos y compañías de inversión; excluye servicios de utilidad pública.

Cuadro F-11

BRASIL: INVERSION EXTRANJERA DIRECTA, POR PAIS DE ORIGEN, 1980-1984

(Millones de dólares)

	1980	1981	1982	1983	1984
Estados Unidos	5 007	5 771	6 601	7 198	7 700
Canadá	640	899	977	1 016	1 074
Japón	1 725	1 810	1 948	2 036	2 097
Rep. Federal de Alemania	2 448	2 628	2 931	2 847	2 793
Suiza	1 768	1 957	1 993	1 938	1 728
Reino Unido	1 111	1 018	1 087	1 133	1 126
Italia	478	505	586	887	923
Francia	702	682	727	704	697
Liechtenstein	130	136	142	143	144
Venezuela	23	15	17	16	17
Argentina	28	32	33	30	30
México	10	13	13	14	17
Uruguay	24	31	35	24	30
Total	17 480	19 247	21 176	22 302	22 844

Fuente: Banco Central do Brasil, Boletim Mensal, noviembre de 1985 y octubre de 1982.

Cuadro I-12

BRASIL: REINVERSION, POR SECTOR, 1980-1984

(Millones de dólares)

	1980	1981	1982	1983	1984
Sector industrial	4 554	4 794	5 220	5 339	5 132
Total	5 486	5 714	6 542	6 754	6 503

Fuente: Banco Central do Brasil, Boletim Mensal, noviembre de 1985 y octubre de 1982.

Cuadro I-13

BRASIL: REINVERSION, POR PAIS DE ORIGEN DEL CAPITAL, 1980-1984

(Millones de dólares)

	1980	1981	1982	1983	1984
Estados Unidos	1 752	2 041	2 480	2 694	2 765
Rep.Federal de Alemania	714	738	895	758	740
Suiza	717	810	847	818	673
Reino Unido	550	486	542	563	474
Canadá	214	250	290	295	350
Francia	320	264	304	282	272
Japón	151	166	206	231	238
Italia	73	62	89	82	107
Total	5 486	5 714	6 542	6 754	6 503

Fuente: Banco Central do Brasil, Boletim Mensal, noviembre de 1985 y octubre de 1982.

Cuadro 1-14

CHILE: ESTADO DE SITUACION DE LA INVERSION EXTRANJERA, D.L. 600,  
MATERIALIZADA AL 31 DE DICIEMBRE DE 1983

Actividad	Materializada (miles de dólares)	%
Minería	850 524	41.0
Industria	501 510	24.2
Servicios	560 205	27.0
Construcción	97 499	4.7
Agricultura	43 350	2.1
Silvicultura	9 786	0.5
Transporte	9 445	0.5
Energía y combustible	1 655	-
Total	2 074 974	100.0

Fuente: Banco Central de Chile, "Aspectos relevantes de la inversión extranjera en Chile. Decreto Ley 600", Boletín Mensual, Vol.57, N° 673, marzo de 1984.

Cuadro I-15

CHILE: INVERSION EXTRANJERA DIRECTA MATERIALIZADA CONFORME AL DECRETO LEY 600 AL 31 DE DICIEMBRE DE 1983

Sector	Estados			Reino		Países			Rep. Federal de	
	Unidos	Canadá	España	Unido	Panamá	Bajos	Francia	Brasil	Alemania	Japón
Minería	780.4	21.0	-	0.8	21.6	-	-	-	4.7	-
Servicios	171.1	-	158.5	28.5	40.7	3.2	18.3	42.0	10.3	21.7
Industria	84.1	6.7	22.9	109.6	26.9	88.2	3.2	1.8	23.4	22.9
Agricultura	2.1	-	1.3	2.2	18.5	0.2	0.1	-	7.9	-
Construcción	15.0	0.1	8.8	1.5	14.0	-	38.7	13.9	0.9	-
Energía y combustible	1.1	-	-	0.6	-	-	-	-	-	-
Transporte	0.3	-	-	1.8	2.6	-	0.2	-	-	0.5
Total	1 054.1	27.8	191.4	145.1	124.3	91.6	60.5	57.6	47.1	45.2

Fuente: Banco Central de Chile, "Aspectos relevantes de la inversión extranjera en Chile, Decreto Ley 600", Boletín Mensual, Vol:57, N°673, marzo de 1984.

Cuadro I-16

CHILE: INVERSION EXTRANJERA MATERIALIZADA CONFORME AL DECRETO  
LEY 600, POR AÑO

(Millones de dólares)

---

1974	2.4
1975	49.6
1976	34.6
1977	48.6
1978	234.6
1979	304.6
1980	304.4
1981	380.5
1982	383.8
1983	131.9
1984	74.5
1985	123.0
1986	184.0 <u>a/</u>

---

Fuente: Banco Central de Chile, Balanza de pagos, varios años.  
1982-1985, Fondo Monetario Internacional, Balance of Payments  
Yearbook, 1986, 1987.

a/ Preliminar.

## Cuadro I-17

COLOMBIA: REGISTRO DE INVERSIÓN EXTRANJERA DIRECTA SEGUN ACTIVIDAD ECONOMICA a/ b/  
(Miles de dólares)

	1980	1981	1982	1983	1984
Agricultura, caza, silvicultura y pesca	11 150	12 341	11 871	13 872	10 874
Explotación de minas y canteras	53 651	55 806	108 514	119 275	295 499
Industrias manufactureras	749 848	867 983	921 878	990 909	1 101 181
Electricidad, gas y agua	786	787	1 534	1 534	1 533
Construcción	3 254	3 632	3 899	2 805	3 540
Comercio al por mayor y al por menor, restaurantes y hoteles	96 347	108 732	112 150	122 018	133 190
Transporte, almacenamiento y comunicaciones	32 113	32 983	33 594	32 282	31 693
Establecimientos financieros, seguros, bienes inmuebles y servicios prestados a las empresas	110 142	114 653	116 960	141 613	159 827
Servicios comunales, sociales y personales	760	763	741	754	748
Actividades no bien especificadas	2 943	3 053	3 069	6 340	3 129
Total	1 060 994	1 200 733	1 314 210	1 431 402	1 741 214

Fuente: Oficina de Cambios - División Análisis Económico, en Junta del Acuerdo de Cartagena, Informes nacionales. Cuarta reunión de los comités coordinadores de las redes especializadas de información sobre inversión extranjera y transferencia de tecnología (CC.RE.IV.SAIT/IV/Informes Nacionales), 12 de febrero de 1983.

a/ No incluye inversiones en petróleo. Incluye ajustes.

b/ Cifras acumuladas al 31 de diciembre de cada año.



Cuadro I-18

ECUADOR: ACTIVO DE COMPAÑIAS POR AÑOS Y TIPO DE EMPRESA, SEGUN ACTIVIDAD ECONOMICA (1970-1981)

(Millones de sucres)

	Agricultura	Minas y canteras	Industrias	Electricidad	Construcción	Comercio	Transportes	Servicios a empresas	Servicios generales	Total
1979										
Total	5 260	12 215	84 713	8 948	8 599	51 903	2 750	195 440	1 774	351 607
Extranjeras	705	9 860	4 798	2 010	560	3 790	299	14 770	52	36 853
Mixtas	352	26	5 231	-	1 180	2 313	489	8 387	125	18 103
Nacionales	4 203	2 320	54 689	6 938	6 859	45 800	1 982	172 283	1 597	296 651
1980										
Total	7 621	12 109	89 670	11 212	13 675	69 715	4 399	252 681	2 204	463 786
Extranjeras	1 218	10 058	8 836	2 963	990	6 114	399	17 826	104	48 498
Mixtas	557	26	9 149	-	3 221	3 969	461	10 967	68	28 418
Nacionales	5 846	2 025	71 685	8 249	9 474	59 632	4 039	223 888	2 032	386 870
1981										
Total	11 044	9 813	114 060	17 680	18 145	86 729	6 174	419 689	2 928	686 262
Extranjeras	1 039	8 600	8 996	205	4 919	8 037	862	23 734	327	56 719
Mixtas	514	48	15 772	-	542	6 708	300	13 302	194	37 380
Nacionales	9 491	1 165	89 292	17 475	12 684	71 984	5 012	382 653	2 407	592 163

Fuente: Junta del Acuerdo de Cartagena, comunicación privada, con datos de la Superintendencia de Compañías de Ecuador.

Cuadro I-19

MEXICO: INVERSION EXTRANJERA DIRECTA ACUMULADA  
(Millones de dólares)

Año	Nueva Inversión	$\Delta$ %	Inversión extranjera directa acumulada	$\Delta$ %
1970	200.7	-	3 714.4	-
1971	168.0	-16.3	3 882.4	4.5
1972	189.8	12.9	4 072.2	4.9
1973	287.3	51.3	4 359.5	7.1
1974	362.2	26.1	4 721.7	8.3
1975	295.0	-18.6	5 016.7	6.2
1976	299.1	1.4	5 315.8	6.0
1977	327.1	9.4	5 642.9	6.2
1978	383.3	17.2	6 026.2	6.8
1979	810.0	111.3	6 836.2	13.4
1980	1 622.6	100.3	8 458.8	23.7

Fuente: Dirección General de Inversiones Extranjeras y Transferencia de  
de Tecnología, Anuario Estadístico 1981, p. 8.

Cuadro I-20

MEXICO: DISTRIBUCION PORCENTUAL DE LA INVERSION EXTRANJERA DIRECTA Y SU PARTICIPACION  
 POR SECTORES ECONOMICOS a/

(Millones de dólares)

Sectores	1975		1976		1977		1978		1979		1980	
	Monto	Part. en el total de inversión extranjera directa	Monto	Part. en el total de inversión extranjera directa	Monto	Part. en el total de inversión extranjera directa	Monto	Part. en el total de inversión extranjera directa	Monto	Part. en el total de inversión extranjera directa	Monto	Part. en el total de inversión extranjera directa
Industria de transformación	3 769.0	75.13	4 079.9	76.13	4 292.0	76.02	4 682.4	77.70	5 274.1	77.15	6 559.8	77.55
Comercio	571.9	11.40	580.0	10.91	667.0	11.82	598.4	9.93	636.5	9.31	754.5	8.92
Servicios	350.2	6.98	414.1	7.79	412.5	7.31	473.7	7.86	585.2	8.56	716.5	8.47
Industria extractiva	317.6	6.79	234.4	4.41	262.9	4.66	263.9	4.38	332.9	4.87	419.6	4.96
Agropecuario	8.0	0.16	7.4	0.14	8.5	0.15	7.8	0.13	7.5	0.11	8.4	0.10
Total	5 016.7	100.0	5 315.8	100.0	5 642.9	100.0	6 026.2	100.0	6 836.2	100.0	8 458.8	100.0

Fuente: Dirección General de Inversiones Extranjeras y Transferencia de Tecnología, Anuario Estadístico 1981, p. 11.

a/ Información al 31 de diciembre de 1980.

## Cuadro I-21

MEXICO: CONCENTRACION DE LA INVERSION EXTRANJERA DIRECTA POR RAMA DE ACTIVIDAD ECONOMICA  
AL 31 DE DICIEMBRE DE 1980(Millones de dólares)

Rama de actividad	Monto <u>a/</u>	Participación <u>b/</u>
Fabricación de sustancias y productos químicos	1 567.4	18.53
Construcción, ensamble, reconstrucción y reparación de equipo y material de transporte	1 224.0	14.47
Fabricación de maquinaria, aparatos, accesorios y artículos eléctricos y electrónicos	757.9	8.96
Fabricación, ensamble y reparación de maquinaria y equipo, excepto la eléctrica	623.4	7.37
Manufactura de productos alimenticios	580.3	6.86
Servicios diversos	454.2	5.37
Compraventa de artículos y bienes diversos	384.9	4.55
Explotación de minas metálicas y plantas de beneficio	372.2	4.40
Fabricación de productos metálicos	240.2	2.84
Fabricación de otros productos de minerales no metálicos	230.9	2.73
Elaboración de bebidas	225.0	2.66
Otras industrias manufactureras	214.9	2.54
Industrias metálicas básicas	186.9	2.21
Fabricación de pasta de celulosa, papel, cartón y productos de estos materiales	143.8	1.70
Compraventa de artículos para el hogar y de uso personal	131.1	1.55
Fabricación y reparación de productos de hule	128.6	1.52
Compraventa de maquinaria, implementos, herramientas, equipos y aparatos	115.0	1.36
Fabricación de textiles	110.0	1.30
Beneficio y fabricación de productos de tabaco	89.7	1.06
Servicios de profesionistas	78.7	0.93
Servicios de instituciones de crédito, organizaciones auxiliares e instituciones de seguros	75.3	0.89
Servicios de alojamiento temporal	71.9	0.85
Editoriales, imprentas e industrias conexas	62.6	0.74

Cuadro I-21 (Concl.)

Rama de actividad	Monto <u>a/</u>	Participación <u>b/</u>
Fabricación de calzado y prendas de vestir	60.9	0.72
Compraventa de materias primas y auxiliares	55.0	0.65
Fabricación de productos derivados del petróleo y carbón mineral	47.4	0.56
Industria y productos de madera y corcho, excepto muebles	46.5	0.55
Compraventa de alimentos, bebidas y productos del tabaco	37.2	0.44
Compraventa de equipo de transporte, sus refacciones y accesorios	28.8	0.34
Extracción y beneficio de otros minerales no metálicos	24.5	0.29
Servicios de esparcimiento	20.3	0.24
Explotación de sal	16.1	0.19
Fabricación de muebles y accesorios, excepto los de metal	11.0	0.13
Servicios de reparación y venta de alimentos y bebidas	10.1	0.12
Industrias de productos de cuero, piel y materiales sucedáneos	8.5	0.10
Ganadería	5.1	0.06
Explotación de canteras y extracción de arena, grava y arcilla	4.2	0.05
Servicios de reparación, excepto talleres que fabrican partes	3.4	0.04
Agricultura	3.4	0.04
Compraventa de combustible y lubricantes	2.5	0.03
Servicios de asistencia médica y social	2.5	0.03
Extracción y beneficio de carbón y grafito	1.7	0.02
Servicios particulares de enseñanza	0.8	0.01
Total	8 458.8	100.00

Fuente: Dirección General de Inversiones Extranjeras y Transferencia de Tecnología, Anuario Estadístico 1981, p. 13.

a/ Porcentajes.

b/ Millones de dólares.

Cuadro I-22

MEXICO: ORIGEN DE LA INVERSION EXTRANJERA DIRECTA ACUMULADA a/  
 (Millones de dólares)

País	1979		1980		△ % 1979-1980
	Monto inversión extranjera directa <u>b/</u>	Participación <u>c/</u>	Monto inversión extranjera directa <u>b/</u>	Participación <u>c/</u>	
Estados Unidos	4 758.0	69.6	5 836.6	69.0	22.67
Rep. Federal de Alemania	505.9	7.4	676.7	8.0	33.76
Japón	376.0	5.5	499.1	5.9	32.73
Suiza	362.3	5.3	473.7	5.6	30.74
Reino Unido	205.1	3.0	253.7	3.0	23.74
España	123.0	1.8	203.0	2.4	65.04
Suecia	116.0	1.7	126.9	1.5	9.39
Canadá	109.4	1.6	126.9	1.5	15.99
Francia	82.0	1.2	101.5	1.2	23.78
Países Bajos y Bélgica	88.9	1.3	93.0	1.1	4.61
Italia	54.7	0.8	25.4	0.3	-53.67
Otros	54.7	0.8	42.3	0.5	-22.67
Total	6 836.2	100.0	8 458.8	100.0	

Fuente: Dirección General de Inversiones Extranjeras y Transferencia de Tecnología, Anuario Estadístico 1981, p.9.

a/ Información al 31 de diciembre de 1980.

b/ Millones de dólares.

c/ Porcentajes.

Cuadro I-23

MEXICO: SOCIEDADES CON PARTICIPACION DE CAPITAL EXTRANJERO  
Y SU DISTRIBUCION POR SECTORES ECONOMICOS, 1980 a/  
(Porcentajes)

Sectores	Nº de empresas	Participación extranjera			Total
		Hasta 24.9	De 25.0 a 49.0	De 49.1 a 100.0	
Agropecuario	29 (0.5)		9 (31.0)	20 (69.0)	100.0
Industria extractiva	260 (4.8)	20 (7.7)	212 (81.8)	28 (10.8)	100.0
Industria de transformación	2 820 (52.0)	209 (7.4)	1 075 (38.1)	1 536 (54.4)	100.0
Comercio	1 213 (22.3)	99 (8.2)	373 (30.7)	741 (61.1)	100.0
Servicios	1 109 (20.4)	116 (10.5)	447 (40.3)	546 (49.2)	100.0
Total	5 431 (100.0)	444 (8.2)	2 116 (39.0)	2 871 (52.8)	100.0

Fuente: Dirección General de Inversiones Extranjeras y Transferencia de Tecnología, Anuario Estadístico 1981, p.6.

a/ Información al 31 de diciembre de 1980.

Cuadro I-24

MEXICO: NUMERO DE EMPRESAS CON PARTICIPACION DE CAPITAL EXTRANJERO, CONSTITUIDAS EN VIGENCIA DE LA LEY DE INVERSIONES EXTRANJERAS a/

Grupos según el porcentaje de inversión extranjera	1973		1974		1975		1976		1977		1978		1979		1980		Suma	
	Nº	%	Nº	%	Nº	%	Nº	%	Nº	%	Nº	%	Nº	%	Nº	%	Nº	%
Empresas con participación de capital extranjero hasta del 49.0%	83	76.2	123	76.9	140	91.5	164	93.7	160	91.4	169	81.6	287	87.5	213	86.2	1 339	86.2
Empresas con participación de capital extranjero superior al 49.0%, autorizadas por la CNIE b/	2	1.8	3	1.9	7	4.6	-	-	3	1.7	4	1.9	16	4.9	9	3.7	44	2.8
Maquiladoras (con 100% de participación extranjera)	24	22.0	34	21.2	6	3.9	11	6.3	12	6.9	34	16.5	25	7.6	25	10.1	171	11.0
Total	109	100.0	160	100.0	153	100.0	175	100.0	175	100.0	207	100.0	328	100.0	247	100.0	1 554	100.0

Fuente: Dirección General de Inversiones Extranjeras y Transferencia de Tecnología, Anuario Estadístico 1981, p.7.

a/ Información al 31 de diciembre de 1980.

b/ Comisión Nacional de Inversiones Extranjeras.



Cuadro I-25

MEXICO: EMPRESAS CON PARTICIPACION DE CAPITAL EXTRANJERO; CAPITAL E INVERSION EXTRANJERA  
DIRECTA, POR RAMAS DE ACTIVIDAD, 1979

Ramas de actividad	Empresas <u>a/</u>	Capital social <u>b/</u>	Capital contable <u>b/</u>	Inversión extranjera directa <u>c/</u>	Inversión extranjera nominal <u>b/</u>	Inversión extranjera neta <u>b/</u>
Alimentos	29	2 858	5 836	79.3	2 537	5 044
Artes gráficas	8	58	162	92.1	55	155
Automotriz terminal	6	7 157	12 651	89.7	6 360	12 071
Autopartes	9	2 095	6 085	54.7	866	2 172
Calzado	5	46	160	89.6	44	151
Cemento	6	3 701	6 529	47.6	1 798	3 139
Cómputo electrónico	15	802	903	89.5	750	844
Construcción	9	33	716	43.5	13	305
Cosméticos	16	315	1 080	88.9	301	1 060
Dulces y botanas	8	378	1 685	88.5	335	1 467
Editorial	20	380	2 261	64.6	249	1 587
Electrónica	14	890	1 820	69.6	154	1 509
Elevadores	6	50	82	74.7	43	73
Enseres domésticos	8	324	1 096	78.1	203	919
Equipo de oficina	7	765	1 511	82.5	641	1 290
Equipo de telecomunicación	8	1 727	1 722	61.7	1 368	948
Equipo industrial	18	893	1 702	77.1	758	1 446
Farmacéutica	40	3 346	6 612	83.1	3 317	6 559
Llantas	4	1 010	3 250	78.7	711	2 606
Maderas	8	568	680	64.9	461	546
Manufacturas de aluminio	5	456	1 991	58.6	222	1 014
Manufacturas eléctricas	19	2 151	5 828	74.9	1 224	3 921
Maquinaria e implementos agrícolas	7	729	1 218	63.1	392	591
Minería	22	2 778	4 469	46.7	1 133	1 747

Cuadro I-25 (Concl.)

Ramas de actividad	Empresas <u>a/</u>	Capital social <u>b/</u>	Capital contable <u>b/</u>	Inversión extranjera directa <u>c/</u>	Inversión extranjera nominal <u>b/</u>	Inversión extranjera neta <u>b/</u>
Papel y cartón	21	2 742	6 839	60.0	1 726	3 895
Petroquímica secundaria	19	4 693	12 248	35.9	1 803	4 764
Publicidad	10	155	84	48.0	45	39
Química	28	6 061	12 929	58.0	2 467	5 363
Refrescos	10	288	1 106	62.0	188	870
Refrigeración	5	400	836	58.8	235	473
Siderurgia	5	505	2 553	46.1	293	1 706
Tabaco	4	1 287	2 076	32.2	468	759
Turismo	14	230	907	84.4	166	833
Vestido y confección	12	393	1 087	80.9	343	980
Vidrio	8	665	2 065	45.6	285	806
Vinos y licores	8	1 166	2 261	68.0	798	1 626
Total	441	52 111	115 057	67.3	32 771	73 292

Fuente: Dirección General de Inversiones Extranjeras y Transferencia de Tecnología, Anuario Estadístico 1981.

a/ Número.

b/ Millones de pesos.

c/ Porcentaje.

Cuadro I-26

PARAGUAY: INVERSIONES EXTRANJERAS DIRECTAS REGISTRADAS DESDE 1970 HASTA JUNIO DE 1984, CLASIFICADAS POR ACTIVIDAD PRINCIPAL Y PAIS DE ORIGEN

(Miles de dólares)

Actividad principal	País de origen	Argentina	Brasil	Otros América Latina	Estados Unidos	Rep. Federal de Alemania	Italia	España	Otros Europeos	Japón	Subtotal	Sin identificar	TOTAL			
													Monto de inversión	Porcentaje	Número de Empresas	Porcentaje
Producción agropecuaria y servicios agrícolas	-	596	-	5 542	1 681	3 507	2 690	2 028	2 874	18 918	2 690	21 608	9.0	28	19.2	
Silvicultura y extracción de maderas	820	10 190	-	-	-	869	556	520	77	13 032	556	13 588	5.7	7	4.8	
Industria manufacturera	3 973	2 950	1 778	37 393	2 577	77	-	17 171	6 312	72 231	35 396	107 627	44.8	51	34.9	
Hoteles	-	-	-	6	-	-	-	-	-	6 513	5 140	2.1	6	4.1		
Transporte y almacenamiento	137	-	-	-	-	-	-	-	705	842	1 641	2 483	1.0	7	4.8	
Establecimientos financieros	3 509	25 520	-	20 085	5 440	-	16 585	11 971	-	83 110	4 161	87 271	36.3	25	17.1	
Otras actividades	292	435	17	694	-	-	-	161	687	2 286	410	2 696	1.1	22	15.1	
Subtotal	8 731	39 691	1 795	63 720	9 698	4 453	20 029	31 653	10 655	190 425	49 988	240 413	100.0	146	100.0	
Actividades sin identificar	34	330	8	-	-	-	-	-	-	372	3 880	4 252		21		
Individuos											13 434	13 434				
Total	Val. Absolutos	8 765	40 021	1 803	63 720	9 698	4 453	20 029	31 653	10 665	190 797	67 302	258 099		167	
	Porcentaje	4.6	21.0	0.9	33.4	5.1	2.3	10.5	16.6	5.6	100.0					

Fuente: Banco Central del Paraguay: "Balanza de Pagos", Boletín Anual, años 1970 a 1983 y primer semestre de 1984.

Reinerio Parquet, Las empresas transnacionales en la economía del Paraguay, Unidad Conjunta CEPAL/CET sobre Empresas Transnacionales, Estudios e Informes de la CEPAL N° 61, 1986.

Cuadro I-27

PARAGUAY: NUMERO DE EMPRESAS CON INVERSION EXTRANJERA DIRECTA, CLASIFICADAS POR PAIS DE ORIGEN Y ACTIVIDAD PRINCIPAL <sup>a/</sup>

Actividad principal	País de origen											Sub-total	Sin identificar	Total	
	Argentina	Brasil	Uruguay	Otros América Latina	Estados Unidos	Rep. Federal de Alemania	Italia	España	Otros europeos	Japón	Otros			Número de empresas	Porcentaje
Producción agropecuaria y servicios agrícolas	5	12	-	-	8	3	2	3	6	4	-	43 <sup>b/</sup>	14	54	13.2
Silvicultura y extracción de maderas	4	1	-	-	-	1	1	2	1	1	-	11 <sup>b/</sup>	1	10	2.4
Exploración petrolero y gas natural y explotación de minerales	-	1	1	-	3	-	-	-	1	-	-	6 <sup>b/</sup>	-	5	1.2
Industrias manufactureras	49	56	6	6	19	10	3	1	14	3	7	174 <sup>b/</sup>	37	199	48.7 <sup>b/</sup>
Construcción	6	3	-	2	1	-	1	-	1	-	-	14	-	14	3.4
Comercio	5	2	-	-	5	-	-	-	3	-	-	15	2	17	4.2
Restaurantes y hoteles	-	-	-	-	1	-	-	1	-	-	1	3	5	8	2.0
Transporte y almacenamiento	7	4	1	5	3	1	1	1	5	1	-	29	4	33	8.1
Establecimientos financieros	1	8	-	-	6	2	-	3	4	-	-	24	6	30	7.3
Seguros	1	1	-	-	3	-	-	-	-	-	-	5	6	11	2.7
Servicios prestados a las empresas	-	2	-	1	2	-	1	-	-	-	-	6	-	6	1.5
Organismos extraterritoriales	-	-	-	-	-	-	-	-	-	1	-	1	-	1	0.2
Sin identificar	1	1	-	1	-	-	-	-	-	-	-	3	18	21	5.1
TOTAL	79	91	8	15	51	17	9	11	35	10	8	334 <sup>b/</sup>	93	409	
Valores absolutos															
Porcentaje	23.7	27.2	2.4	4.5	15.3	5.1	2.7	10.4	3.3	3.0	2.4	100.0			100.0

Fuente: Banco Central del Paraguay: "Balanza de Pagos", Boletín Anual, años 1970 a 1983 y primer semestre de 1984. Reinerio Parquet, "Las empresas transnacionales en la economía del Paraguay", Unidad Conjunta CEPAL/CET sobre Empresas Transnacionales, Estudios e Informes de la CEPAL N° 61, 1986.

<sup>a/</sup> Julio de 1985.

<sup>b/</sup> Existen duplicaciones cuando una empresa recibe inversión extranjera directa de empresas de diferentes países.

Cuadro I-28

PERU: INVERSION EXTRANJERA DIRECTA ACUMULADA a/ SEGUN SECTORES  
(Dólares)

Sectores	Inversión extranjera directa
Agricultura	18 012 150.11
Pesca	13 106 149.61
Minería	416 797 163.84
Petróleo	20 870 792.19
Industria	521 077 220.34
Energía	31 379 051.46
Construcción	3 537 048.66
Vivienda	48 771 156.00
Comercio	148 069 040.58
Turismo	8 152 280.15
Finanzas	84 964 638.90
Transporte	17 116 039.95
Servicios	32 454 861.28
	<hr/> 1 364 307 593.07

Fuente: Secretaría General de CONITE, Ministerio de Economía, Finanzas y Comercio, en Junta del Acuerdo de Cartagena, Informes nacionales. Cuarta reunión de los comités coordinadores de las redes especializadas de información sobre inversión extranjera y transferencia de tecnología (CC.RE.IV.SAIT/IV/Informes Nacionales), 12 de febrero de 1983.  
a/ Al 31 de octubre de 1984.

Cuadro I-29

PERU: INVERSION EXTRANJERA DIRECTA ACUMULADA a/ SEGUN PAISES  
(Millones de dólares)

País	Inversión extranjera directa
Antillas Neerlandesas	12.6
Argentina	16.1
Austria	1.2
Bahamas	3.6
Bélgica	1.9
Bermudas	20.4
Bolivia	3.9
Brasil	3.4
Canadá	36.6
Colombia	2.5
Chile	3.2
Dinamarca	1.3
Ecuador	2.8
España	20.1
Estados Unidos	641.1
Francia	25.6
Hungría	2.2
Italia	56.0
Japón	41.8
Liberia	1.8
Luxemburgo	32.4
Noruega	0.9
Países Bajos	69.4
Panamá	125.3
Reino Unido	48.2
Rep. Federal de Alemania	16.7
Suecia	24.4
Suiza	166.6
Uruguay	112.5
Venezuela	7.0
Yugoslavia	0.8
Capital neutro	1.0
Total	1 364.3

Fuente: Secretaría General de CONITE, Ministerio de Economía, Finanzas y Comercio, en Junta del Acuerdo de Cartagena, Informes nacionales. Cuarta reunión de los comités coordinadores de las redes especializadas de información sobre inversión extranjera y transferencia de tecnología (CC.RE.IV.SAIT/IV/ Informes Nacionales), 12 de febrero de 1983.

a/ Al 31 de octubre de 1984.

Cuadro I-30

VENEZUELA: MONTO ACUMULADO DE LA INVERSIÓN EXTRANJERA DIRECTA REGISTRADA  
DESGLOSADA POR ACTIVIDAD ECONOMICA, 1983-1984

(Millones de bolívares)

Actividad económica (Agrupaciones de la CIIU)	Monto acumulado en 1983	Monto acumulado en 1984
Agricultura, caza, silvicultura y pesca	201.31	258.24
Explotación de minas y canteras	16.42	74.08
Industrias manufactureras	6 571.65	6 977.36
- Productos alimenticios, bebidas y tabaco	1 430.52	1 594.46
- Textiles, prendas de vestir e industrias del cuero	173.20	169.90
- Industria de madera y productos de la madera, incluidos muebles	16.19	4.46
- Fabricación de papel y productos de papel; imprentas y editoriales	241.51	269.80
- Fabricación de sustancias químicas y de productos químicos, derivados del petróleo y del carbón, de caucho y plástico	1 651.65	1 885.83
- Fabricación de productos minerales no metálicos excepto los derivados del petróleo y del carbón	408.33	471.67
- Industrias metálicas básicas	605.63	597.89
- Fabricación de productos metálicos, maquinaria y equipo	1 970.58	1 960.25
- Otras industrias manufactureras	74.04	73.10
Electricidad y agua	493.49	495.85
Construcción	339.41	331.72
Comercio al por mayor y al por menor, restaurantes y hoteles	483.92	480.77
Transporte, almacenamiento y comunicaciones	101.62	101.79
Establecimientos financieros, seguros, bienes inmuebles y servicios prestados a las empresas	1 295.42	1 357.19
- Establecimientos financieros	746.02	755.92
- Seguros	61.82	61.82
- Bienes inmuebles y servicios prestados a las empresas	487.58	539.45
Servicios comunales, sociales y personales	59.80	62.60
Totales	9 563.04	10 139.60

Fuente: Superintendencia de Inversiones Extranjeras (SIEEX) y en Junta del Acuerdo de Cartagena, Informes nacionales. Cuarta reunión de los comités coordinadores de las redes especializadas de información sobre inversión extranjera y transferencia de tecnología, (CC.RE.IV.SAIT/IV/Informes Nacionales), 12 de febrero de 1983.

Cuadro I-31

VENEZUELA: MONTO ACUMULADO DE LA INVERSION EXTRANJERA DIRECTA  
REGISTRADA DESGLOSADA SEGUN EL PAIS DE DOMICILIO  
DE LOS INVERSIONISTAS, 1983-1984

(Millones de bolívares)

País de domicilio de los inversionistas	Monto acumulado 1983	Monto acumulado 1984
Argentina	33.49	33.80
Aruba	1.43	1.43
Austria	18.96	18.96
Bahamas	72.75	72.90
Bélgica-Luxemburgo	142.49	150.40
Bermudas	42.72	43.89
Brasil	2.22	2.23
Canadá	554.53	581.46
Colombia	63.91	64.10
Corea del Sur	0.08	0.08
Costa Rica	2.42	2.42
Curaçao	163.99	157.55
Checoslovaquia	0.93	1.02
Chile	0.93	0.93
Dinamarca	44.60	52.26
España	94.45	118.42
Estados Unidos	5 506.35	5 612.55
Francia	146.27	162.09
Hong-Kong	1.04	1.04
Islas Caimán	93.08	93.42
Israel	4.41	4.39
Italia	95.77	97.52
Japón	313.37	308.33
Líbano	21.87	21.87
Liberia	6.73	6.73
Liechtenstein	29.25	7.85
México	15.12	15.17
Países Bajos	114.37	159.48
Panamá	610.20	770.88
Perú	14.78	16.16
Portugal	8.17	8.17
Puerto Rico	3.13	3.13
Reino Unido	373.20	521.38
Rep. Federal de Alemania	77.41	81.84
Rep. de Sud-Africa	1.11	1.11
San Martín - Parte Suboccidental	23.52	-
Suecia	120.64	127.02
Suiza	474.18	553.66



Cuadro I-31 (Concl.)

País de domicilio de los inversionistas	Monto acumulado 1983	Monto acumulado 1984
Trinidad y Tabago	1.38	1.38
Uruguay	13.22	13.55
Venezuela	243.31	243.74
Domicilio desconocido de los inversionistas, por los representantes de la empresa receptora.	7.18	1.80
Totales	9 563.04	10 139.60

Fuente: Superintendencia de Inversiones extranjeras (SIEX) en Junta del Acuerdo de Cartagena, Informes Nacionales. Cuarta reunión de los comités coordinadores de las redes especializadas de información sobre inversión extranjera y transferencia de tecnología, (CC.RE.IV.SAIT/IV/Informes Nacionales), 12 de febrero de 1983.



## II. TRANSACCIONES COMERCIALES Y FINANCIERAS CON EL EXTERIOR

- Exportaciones, importaciones y balanza comercial
- Coeficientes de comercio exterior
- Transacciones por tecnología
- Inversiones directas en el exterior
- Balanza de pagos



Cuadro II-1

AMERICA LATINA: PARTICIPACION DE LAS EMPRESAS TRANSNACIONALES EN  
LAS EXPORTACIONES TOTALES, POR PAIS  
(Porcentajes)

	1976	1977	1978	1979	1980
Brasil			33.4	32.3	31.0
Chile		5.5		7.6	9.2
México	24.2	21.9		10.7	
Perú			23.5		
Venezuela					3.1

Fuentes: Chile, 1979: Eugenio Lahera, "Las empresas transnacionales en la economía chilena", Revista de la CEPAL, N° 14, agosto de 1981. 1978: CEPAL, Chile: Los agentes del comercio exterior, División de Comercio Exterior, informe de investigación, 1982. 1980: cálculo del autor; Brasil: CEPAL, Brasil: El rol de los agentes en las exportaciones, División de Comercio Exterior, informe de investigación, 1982; México: 1976: Secretaría de Programación y Presupuesto (SPP), DGAHI/DFI/DPIE, La balanza comercial de las empresas con participación extranjera, 1971-1976, 1979 y Anuario Estadístico de la Dirección General de Inversiones Extranjeras y Transferencia de Tecnología (DGIETT), 1981; Perú: 1980: Eugenio Lahera, Agentes del comercio exterior en América Latina, informe de investigación, División de Comercio Exterior, CEPAL, 1980; Venezuela: Tesalio Cadenas y Eglee Iturbe, Evaluación de la aplicación de la Decisión 24 en Venezuela, Informe a la Junta del Acuerdo de Cartagena, 1983, pp. 98-100.

Cuadro II-2

AMERICA LATINA: PARTICIPACION DE LAS EMPRESAS TRANSNACIONALES  
EN LAS EXPORTACIONES INDUSTRIALES

(Porcentajes)

Pais	1970	1971	1972	1973	1974	1975	1976	1977	1978	1979	1980	1983
Argentina			24.5						22.5			26.6
Brasil									37.2		32.3	
Colombia	22.1	21.2			18.7	19.8	22.7	24.0	19.6	14.0	16.9	
Costa Rica											70.1a/	
Chile									21.7			
México						39.8	37.2	42.4				
Uruguay								10.1	12.6			

Fuente: Chile: CEPAL, Los agentes económicos de exportación en Brasil y Chile, (E/CEPAL/IN.31), versión preliminar agosto de 1983; Brasil, 1980: Larry Willmore, "Concentration and foreign control of Brazilian industries", CEPAL, Brasilia, versión preliminar, 1985. 1978: H.C. Braga, "Aspectos distributivos do esquema de subsidios fiscais a exportacao de manufacturados", Pesquisa e planejamento economico, vol. 11, N° 3, 1981; Uruguay: Ricardo Pascale, La empresa manufacturera extranjera en Uruguay. Aspectos cuantitativos, BID/INTAL, 1980; Colombia: Jairo Montoya, "Internacionalización, multinacionales y exportaciones colombianas", Desarrollo y Sociedad, septiembre de 1982; Argentina: 1973, 1978 y 1983: Jorge Fontanals, La participación de las empresas transnacionales en la exportación de manufacturas en la Argentina, Centro de Economía Transnacional, Buenos Aires, 1984; Costa Rica: Anabelle Ulate, "Empresas extranjeras y nacionales acogidas al régimen de incentivos fiscales: su importancia en el sector industrial", Revista de Ciencias Económicas, volumen III, N°2, San José, 1983; México: 1976: Secretaría de Patrimonio, Fomento Industrial, DGAHI/DFI/OPIE, La balanza comercial de las empresas con participación extranjera 1971-1976, 1979. 1977: Rogelio Ramírez, "Las empresas transnacionales y el comercio exterior de México", Comercio Exterior, octubre de 1981.

a/ Basado en una muestra de 37% de las exportaciones industriales.

Cuadro II-3

AMERICA LATINA: PARTICIPACION APROXIMADA DE LAS EMPRESAS TRANSNACIONALES  
EN LAS EXPORTACIONES INDUSTRIALES, POR SECTORES

(Porcentaje)

	Argentina 1983 a/	Brasil 1980	México 1976
Productos alimenticios	17	30 - 50	41
Productos químicos	50	-	91
Maquinaria eléctrica y equipos electrónicos	82	87	71
Maquinaria no eléctrica	41	78	78
Material de transporte	85	82	85
Papel y productos de papel	6	19	57
Metálica	41	12	44

Fuentes: Argentina: elaboración propia, con base en datos de Jorge Fontanals, La participación de las empresas transnacionales en la exportación de manufacturas en la Argentina, Centro de Economía Transnacional, Buenos Aires, 1984, cuadros 6 y 7; Brasil: CEPAL, Brasil, el rol de los agentes en las exportaciones, División de Comercio Exterior, informe de investigación, febrero de 1982; México: DGAH/DPI/DPIE, La balanza comercial de las empresas con participación extranjera 1971-1976, octubre de 1979.

a/ Incluye 70% de las exportaciones.

Cuadro II-4

AMERICA LATINA: PARTICIPACION DE LAS EMPRESAS TRANSNACIONALES EN  
LAS IMPORTACIONES TOTALES POR PAIS

(Porcentajes)

País	1976	1977	1978	1979	1980
Brasil					30.0 a/
Chile				15.4	12.0
México	22.8	28.5		16.2	
Perú			35.9		

Fuentes: México: DGAHI/DFI/DPIE, La balanza comercial de las empresas con participación extranjera 1971-1976 y 1977; y Anuario Estadístico, Dirección General de Inversiones Extranjeras y Transferencia de Tecnología, México, 1981; Chile y Perú: Lahera, Eugenio, Agentes del comercio exterior de América Latina, División de Comercio Exterior, informe de investigación, CEPAL, 1980; Brasil: María da Conceição Tavares y Reinaldo Gonçalves, Dos estudios sobre empresas transnacionales en Brasil, Estudios e Informes de la CEPAL, N° 31, 1983.

a/ Excluye combustibles, lubricantes y cereales.



Cuadro II-5

AMERICA LATINA: PARTICIPACION DE LAS EMPRESAS TRANSNACIONALES EN  
LAS IMPORTACIONES INDUSTRIALES

(Porcentajes)

	1977	1978	1979	1980
Brasil	...	...	...	31.0
México	22.8	...	16.0	...
Uruguay	18.5	20.4	...	...

Fuentes: Brasil: María da Conceicao Tavares y Reinaldo Gonçalves, Dos estudios sobre empresas transnacionales en Brasil, Estudios e Informes de la CEPAL, N° 31, 1983; México: DGAHI/DFI/DPIE, La balanza comercial de las empresas con participación extranjera 1971-1976, y Anuario Estadístico, Dirección General de Inversiones Extranjeras y Transferencia de Tecnología, México, 1981; Uruguay: Ricardo Pascale, La empresa manufacturera extranjera en Uruguay. Aspectos cuantitativos, Instituto para la Integración de América Latina, 1980, p. 57.

Totales: CEPAL, "América Latina y el Caribe: importación de manufacturas por países y según su origen industrial desde 1961 a 1978; elaboración estadística" (E/CEPAL/L.249), Santiago de Chile, 1981 y CEPAL, "América Latina y el Caribe: Importaciones de manufacturas por países según su origen industrial desde 1961 hasta 1982", (E/CEPAL/L.353), Santiago de Chile, 1985.

Cuadro II-6

AMERICA LATINA: BALANZA COMERCIAL DE LAS EMPRESAS TRANSNACIONALES, POR PAIS  
(Millones de dólares)

País	Año	Exportaciones	Importaciones	Saldo
Brasil <u>a/</u>	1979	3 256	2 561	695
	1980	4 857 <u>b/</u>	3 504 <u>c/</u>	1 353
Colombia	1980	269	1 265	996
Chile	1979	284	518	-234
	1980	443	692	-249
México	1976	828	1 715	-887
	1977	939	1 581	-642
	1979	941	2 043	-1 102
Perú	1978	628	410	218

Fuentes: Brasil 1979, Chile y Perú: Eugenio Lahera, Agentes de Comercio exterior de América Latina, División de Comercio Exterior, informe de investigación. CEPAL, 1980; Brasil, 1980: María da Conceição Tavares y Reinaldo Gonçalves, Dos estudios sobre empresas transnacionales en Brasil, Estudios e Informes de la CEPAL, N° 31, 1983; México: DGAHI/DFI/DPIE, La balanza comercial de las empresas con participación extranjera 1971-1976, 1977, y Anuario Estadístico, Dirección General de Inversiones Extranjeras y Transferencia de Tecnología, México, 1981; Colombia: Instituto de Comercio Exterior, Capital extranjero, balanza de pagos y exportaciones, versión preliminar mimeo, 1983

a/ Incluye 60% de las exportaciones y las importaciones.

b/ Valores efectivos.

c/ Valores autorizados.

Cuadro II-7

AMERICA LATINA: BALANZA COMERCIAL DE EMPRESAS TRANSNACIONALES  
EN EL SECTOR INDUSTRIAL

(Millones de dólares)

País	Año	Exportaciones	Importaciones	Saldo	$1 \times \frac{100}{2}$
Brasil	1980	4 295 <u>a/</u>	3 429 <u>b/</u>	866	125.3
Colombia	1971	33	229	-196	14.4
Costa Rica	1979/1980 <u>d/</u>	99	95	4	104.2
México	1979 <u>c/</u>	838	2 017	-1 179	41.5
Uruguay	1978	39	81	-42	48.1

Fuentes: Brasil; Maria de Conceição Tavares y Reinaldo Gonçalves, Dos estudios sobre empresas transnacionales en Brasil, Estudios e Informes de la CEPAL N° 31, septiembre de 1983, cuadro 4; Colombia: Banco de la República; Costa Rica: P. Richter y R. Schubert, "Determinantes, efectos y perspectivas de las inversiones extranjeras directas en Costa Rica", Revista de Ciencias Económicas, vol. III, N° 2, San José 1983; México: Secretaría de Patrimonio y Fomento Industrial, Anuario estadístico, inversiones extranjeras y transferencia de tecnología, 1981; Uruguay: Ricardo Pascale, La empresa manufacturera en Uruguay: aspectos cuantitativos, BID/INTAL, 1980.

a/ Valores efectivos.

b/ Valores autorizados.

c/ Conversión realizada al valor promedio del dólar en 1979 = 22,805 pesos mexicanos.

d/ Incluye 28 empresas transnacionales industriales, las que representan 40% del total de dichas firmas en el país.

Cuadro II-8

ARGENTINA: PARTICIPACION DE LAS EMPRESAS TRANSNACIONALES EN LA  
EXPORTACION DE PRODUCTOS PRIMARIOS Y MANUFACTURAS  
DE ORIGEN AGROPECUARIO AÑO 1981

(Millones de dólares)

Producto	Exportaciones totales	Exportaciones de empresas transna cionales	Participación de las empresas transnacio- nales.
Cereales y oleaginosos.	3 265	2 178	66.71
Aceites vegetales	324	134	41.44
Carnes	910	179	19.67
Cueros	373	136	36.36
Lanas y sus manufacturas	337	134	39.76
Pescado congelado	29	6	21.57
Extracto de quebracho	54	45	84.15
Té	26	2	7.97
Algodón	29	8	25.91
Total	5 347	2 823	52.80

Fuente: H. Castello, en base a información del Instituto Nacional de Estadística y Censos, en La participación de las empresas transnacionales en la economía argentina, versión preliminar, Buenos Aires, 1983, p. 141.

Cuadro II-9

ARGENTINA: COEFICIENTE DE EXPORTACION DE LAS EMPRESAS TRANSNACIONALES a/,  
1983  
(Porcentajes)

Sector	Exportaciones Ventas
Máquinas y material eléctrico	12.5
Siderurgia del hierro y el aluminio	8.8
Química básica e industrias conexas	7.2
Vehículos industriales	8.6
Automóviles y partes	1.7

Fuente: Jorge Fontanals, La participación de las empresas transnacionales en la exportación de manufacturas en la Argentina, Centro de Economía Transnacional, Buenos Aires, diciembre de 1984.

a/ Incluye solamente 25 empresas transnacionales, las que realizaron 75% de las exportaciones de manufacturas de origen industrial efectuadas por tales firmas.

Cuadro II-10

BOLIVIA: EXPORTACIONES AL GRUPO ANDINO DE EMPRESAS CON INVERSIÓN EXTRANJERA DIRECTA EN  
RELACION AL TOTAL DE LAS EXPORTACIONES NO TRADICIONALES Y AL TOTAL DE  
LAS EFECTUADAS AL MERCADO ANDINO

(Porcentaje)

Relaciones	1976	1977	1978	1979	1980	1981	1982
Relación entre exportaciones no tradicionales al Grupo Andino y total de exportaciones no tradicionales	0.3	3.8	6.0	6.4	15.0	30.8	29.1
Relación entre exportaciones de empresas con inversión extranjera directa al Grupo Andino y total de exportaciones no tradicionales	0.3	2.2	4.7	6.2	14.1	18.4	20.8
Relación entre exportaciones de empresas con inversión extranjera directa al Grupo Andino y exportaciones no tradicionales al Grupo Andino	39.4	57.6	77.3	96.7	93.5	59.7	71.3

Fuente: Alberto Solares, Evaluación de los efectos y aplicación de la Decisión 24 en Bolivia, informe de la Junta del Acuerdo de Cartagena., 1983, p. 65.

Cuadro II-11

BRASIL: EXPORTACION, IMPORTACION Y SALDO COMERCIAL DE LAS  
EMPRESAS TRANSNACIONALES SEGUN SECTOR DE ACTIVIDAD  
DE LA EMPRESA, 1980

(Millones de dólares)

Sector de actividad	Número de empresas	Valor de exportación a/	Valor de importación b/	Saldo comercial
Industria manufacturera	594	4 295.0	3 429.2	865.9
Minerales no metálicos	21	32.2	34.4	-2.2
Metalurgia	69	175.3	184.5	-9.1
Mecánica	102	495.6	315.7	179.9
Material eléctrico	73	555.7	636.4	-80.6
Material de transporte	44	1 287.5	649.6	637.9
Madera	7	28.8	9.1	19.7
Muebles	-	-	-	-
Papel	8	20.3	15.9	4.4
Caucho	8	95.1	137.3	-42.2
Cueros y pieles	4	31.4	7.2	24.2
Química	90	229.9	920.9	-691.1
Farmacéutica	31	27.8	152.4	-124.6
Perfumería	14	25.2	65.8	-40.6
Plástica	18	14.3	31.3	-17.0
Textil	30	80.6	33.7	46.8
Vestuario y calzado	7	9.0	1.9	7.0
Alimentos	31	987.5	106.0	881.5
Bebidas	11	23.0	23.0	c/
Tabaco	4	101.3	14.0	87.2
Editorial y gráfica	4	0.1	0.4	-0.3
Diversos	18	74.4	89.6	-15.2
Construcción	6	4.6	0.7	3.9
Agricultura	1	c/	-	c/
Minería	10	185.6	0.8	184.7
Transporte	2	0.1	0.2	-0.1
Sector financiero	2	-	0.1	-0.1
Comercio	19	368.5	65.6	302.9
Servicios	3	3.5	7.6	-4.1
Subtotal (excl. manufactura)	43	562.3	74.9	487.4
Total	637	4 857.3	3 504.0	1 353.3

Fuente: Banco Central do Brasil, Carteira de Comercio Exterior, (CACEX), en Maria da Conceicao Tavares y Reinaldo Goncalves, Dos estudios sobre empresas transnacionales en Brasil, Estudios e Informes de la CEPAL, N° 31, p. 21.

a/ Valores efectivos.

b/ Valores autorizados.

c/ Valores inferiores a 50 mil dólares.

Nota: Debido al redondeo de las cifras, los datos parciales no siempre coinciden con el total correspondiente.

Cuadro II-12

BRASIL: EXPORTACION DE MANUFACTURAS: a/ CONCENTRACION DE EMPRESAS SEGUN VALORES EXPORTADOS, AÑO 1980.

Mayores empresas en orden decreciente	Total mayores empresas			Empresas nacionales			Empresas transnacionales		
	Número de empresas	Valor de exportaciones (mill. dólares)	Porcen- tajes	Número de empresas	Valor de exportaciones (mill. dólares)	Porcen- tajes	Número de empresas	Valor de exportaciones (mill. dólares)	Porcen- tajes
1-50	50	4 199	46.5	25	2 051	22.7	25	2 148	23.8
51-100	50	946	10.5	31	593	6.6	19	353	3.9
101-150	50	588	6.5	38	449	5.0	12	139	1.5
151-200	50	417	4.6	31	260	2.9	19	157	1.7
201-250	50	324	3.6	33	217	2.4	17	107	1.2
251-300	50	263	2.9	37	194	2.1	13	69	0.8
Total	300	6 737	74.6	195	3 764	41.7	105	2 973	32.9

Fuente: Cartera de Comercio Exterior, (CACEX), en María de Conceição Tavares y Reinaldo Gonçalves, Dos estudios sobre empresas transnacionales en Brasil, Estudios e Informes de Ia CEPAL, N° 31, 1983, p.23.

a/ El valor total de la exportación de manufacturas (U.S.\$ 9 028 millones) incluye café y azúcar refinada.



Cuadro II-13

BRASIL: PARTICIPACIÓN DE LAS EMPRESAS TRANSNACIONALES EN LA EXPORTACION  
DE MANUFACTURADOS a/ 1969 Y 1978  
(Porcentajes)

Grupos de industrias	1969	1978
Minerales no metálicos	77.8	30.5
Metalurgia	29.0	16.9
Mecánica	78.0	55.8
Material eléctrico	64.6	76.7
Material de transporte	72.7	67.9
Madera	3.5	12.2
Mobiliario	17.7	-
Papel y cartón	6.1	22.6
Caucho	78.2	80.6
Cueros	18.4	21.5
Química	18.6	18.4
Productos farmacéuticos	78.9	65.9
Perfumería	...	11.9
Plásticos	89.0	17.3
Textil	11.8	24.6
Vestuario	6.5	1.8
Productos alimenticios	...	23.3
Bebidas	...	28.1
Tabaco	...	-
Editorial y gráfica	...	1.5
Diversos	23.3	26.5
Total	43.4	37.2 (42.0) <u>b/</u>

Fuentes: F. Fajnzylber, F., Sistema industrial e exportacao de manufacturados, Analise da experiencia brasileira, IPEA/INPES, Río de Janeiro, 1971.

H.C. Braga, "Aspectos distributivos do esquema de subsidios fiscais a exportacao de manufacturados", Pesquisa e Planejamento Económico, Vol. 11, N° 3, Río de Janeiro, 1981. En María da Conceicao Tavares y Reinaldo Gonçalves, Dos estudios sobre empresas transnacionais en Brasil, Estudios e Informes de la CEPAL, N° 31, 1983, p. 30.

a/ Las muestras no son estrictamente comparables. Véase el texto.

b/ El porcentaje entre paréntesis indica la participación de las empresas transnacionales si se excluyen las industrias de alimentos, bebidas y tabaco.

Cuadro II-14

BRASIL: RITMO DE CRECIMIENTO DE LAS EXPORTACIONES DE MANUFACTURAS,  
1974-1980 a/ b/  
(Porcentajes)

Grupos de industrias	Total	Empresas transnacionales
Metalurgia	59.6	56.6
Mecánica	33.3	27.0
Material eléctrico	16.7	14.0
Material de transporte	41.8	36.9
Química	16.6	19.4
Caucho	42.8	43.9
Otros	19.7	8.7
Total	26.5	25.1

Fuente: Cartera de Comercio Exterior, en María da Conceição Tavares y Reinaldo Gonçalves, Dos estudios sobre empresas transnacionales en Brasil, Estudios e Informes de la CEPAL, N° 31, 1983, p. 32

a/ Tasa media anual.

b/ La clasificación de las exportaciones totales se hizo según los capítulos y secciones de la NEM (Nomenclatura Brasileña de Mercaderías). Los datos de las empresas transnacionales corresponden a una muestra de 67 empresas.

Cuadro II-15

BRASIL: COEFICIENTES DE COMERCIO EXTERIOR DE LAS EMPRESAS TRANSNACIONALES,  
1980 a/

Sector	Exportación/ventas netas	Importación/ventas netas
Metalurgia	2.2	19.3
Mecánica	15.0	12.7
Material eléctrico	10.9	14.4
Material de transporte	16.3	9.5
Caucho	5.7	7.4
Química y farmacéutica	4.5	18.8
Otros	10.7	16.3
Promedio	10.1	14.6

Fuente: María de Conceição Tavares y Reinaldo Gonçalves, Dos estudios sobre empresas transnacionales en Brasil, Estudios e Informes de la CEPAL, N° 31, 1983, cuadro 10.

a/ Basado en una muestra de 67 empresas transnacionales que realizan 46% de las exportaciones y 55 de las importaciones de dichas firmas.

Cuadro II-16

BRASIL: COEFICIENTES DE APERTURA DE LA INDUSTRIA MANUFACTURERA  
(Porcentajes)

Grupos de industrias	Importaciones Oferta interna			Exportaciones Producción		
	1970	1974	1979	1970	1974	1979
Minerales no metálicos	2.7	4.1	2.4	0.8	1.2	1.8
Metalurgia	0.0	4.7	4.6	3.2	1.5	3.7
Mecánica	8.4	2.1	9.5	3.6	5.2	4.2
Material eléctrico	8.8	0.2	4.1	1.4	7.7	4.4
Material de transporte	7.8	8.8	3.6	0.7	4.4	9.9
Madera	0.4	0.7	1.0	4.2	1.8	8.9
Mobiliario	0.1	0.2	0.1	0.3	1.3	0.8
Papel y cartón	8.6	1.5	4.9	0.9	3.7	7.7
Caucho	2.9	8.3	4.4	0.9	1.4	3.4
Cueros y pieles	0.5	3.2	2.6	3.5	7.8	1.3
Química	5.6	2.2	1.8	5.7	8.0	1.4
Productos farmacéuticos	6.0	8.3	8.1	0.8	1.7	2.5
Perfumería	2.2	4.1	1.2	0.2	0.5	1.1
Plásticos	0.5	1.7	0.3	0.1	0.2	0.8
Textil	0.6	2.3	0.6	7.4	0.9	6.5
Vestuario y calzados	0.8	0.5	0.3	1.0	9.1	7.4
Productos alimenticios	0.9	4.4	5.1	3.3	1.1	6.9
Bebidas	4.5	6.9	1.3	0.3	2.9	1.8
Tabaco	0.0	0.9	0.1	1.5	8.5	2.1
Editorial y gráfica	2.3	2.0	2.0	0.3	0.8	0.6
Diversos	1.7	8.8	1.1	2.2	7.3	7.7
Total	8.0	1.9	6.8	5.7	6.9	8.1

Fuente: W.G., Tyler, Import Substitution and Export Expansion as Sources on Industrial Growth in Brazil: Additional Evidence, versión preliminar, 1981. En María Conceição Tavares y Reinaldo Gonçalves, Dos estudios sobre empresas transnacionales en Brasil, Estudios e informes de la CEPAL, N° 31, 1983, p.26.

Cuadro II-17

BRASIL: PROPENSION MEDIA A EXPORTAR a/ SEGUN AGRUPACION DE LA INDUSTRIA  
MANUFACTURERA Y ORIGEN DE LA PROPIEDAD, 1978

(Porcentajes)

Grupos de industrias	Empresas transnacionales	Empresas nacionales privadas	Empresas estatales
Minerales no metálicos	3.7	5.6	-
Metalurgia	6.5	8.5	11.8
Mecánica	15.1	9.3	-
Material eléctrico	8.8	7.1	-
Material de transporte	15.9	17.7	23.3
Madera	39.8	20.6	-
Mobiliario	-	7.4	-
Papel y cartón	7.6	10.6	-
Caucho	5.2	6.5	-
Cueros y pieles	32.9	24.1	-
Química	2.4	9.6	-
Productos farmacéuticos	2.5	6.0	-
Perfumería	0.4	2.1	-
Plásticos	1.6	2.5	-
Textil	14.2	12.8	-
Vestuario	34.1	26.7	-
Productos alimenticios	16.7	26.3	1.4
Bebidas	8.3	2.7	-
Tabaco	-	0.5	-
Editorial y gráfica	0.4	4.0	-
Diversos	8.1	19.4	10.9
Total	11.1	13.6	13.5

Fuente: H.C. Braga, "Aspectos distributivos do esquema de subsídios fiscais a exportação de manufacturados", Pesquisa e Planejamento Economico, Vol.11, N° 3, 1981, Río de Janeiro, cuadros 2, 3 y 4. En Maria da Conceição Tavares y Reinaldo Gonçalves, Dos estudios sobre empresas transnacionales en Brasil, Estudios e Informes de la CEPAL, N° 31, 1983, p.29.

a/ Propensión a exportar definida como la razón: Ingreso neto por exportación de manufacturas/ingreso neto total.

Cuadro II-18

BRASIL: PROPENSION MEDIA A EXPORTAR E IMPORTAR a/ DE EMPRESAS  
TRANSNACIONALES Y NACIONALES PRIVADAS - 1980

(Porcentajes)

Agrupaciones manufactureras	Exportación		Importación		Saldo del balance comercial	
	ET	ENP	ET	ENP	Empresas transnacionales	Empresas nacionales privadas
Prod. minerales no metálicos	5.5	1.1	3.9	1.5	1.6	-0.4
Metalurgia	4.5	4.7	4.8	4.5	-0.3	0.2
Mecánica	13.1	6.2	4.2	1.5	8.9	4.8
Material eléctrico	5.9	2.2	8.3	1.0	-2.4	1.1
Material de transporte	7.9	16.6	7.5	5.4	0.4	11.2
Madera	12.2	12.1	2.7	1.1	9.5	11.0
Mobiliario	3.8	2.3	4.9	2.9	-1.1	-0.6
Papel y cartón	13.8	...	1.4	3.2	12.4	-3.2
Caucho	8.3	0.1	5.9	0.3	2.4	-0.1
Cueros y pieles	-	37.5	-	5.6	-	32.0
Química	1.8	...	1.1	0.2	0.7	-0.2
Productos farmacéuticos	-	-	-	-	-	-
Productos de perfumería	-	-	-	-	-	-
Materias plásticas	2.2	1.6	2.7	1.8	-0.5	-0.3
Textil	17.2	2.6	1.6	2.3	15.7	0.3
Vestuarios y calzados	7.3	17.8	3.6	0.7	3.7	17.2
Productos alimenticios	13.4	18.7	0.8	0.6	12.7	18.1
Bebidas	13.3	-	1.5	0.1	11.9	-0.1
Tabaco	-	-	-	-	-	-
Editorial y gráfica	0.3	8.4	3.4	0.9	-3.1	7.5
Diversos	8.6	30.8	6.7	2.7	1.9	28.2
Total	7.5	8.1	4.1	2.3	3.4	5.8

Fuente: CACEX y Quem e Quem na Economia Brasileira, Editora Visao, 1981.  
En María da Conceição Tavares y Reinaldo Gonçalves, Dos estudios sobre empresas transnacionales en Brasil, Estudios e Informes de la CEPAL, N° 31, 1983, p. 38.

a/ Propensión a exportar = Exportación/Ventas netas. Propensión a importar = Importación/Ventas netas.

b/ Número total de pares de empresas = 65.

Cuadro II-19

BRASIL: PROPENSION MEDIA A EXPORTAR E IMPORTAR DE EMPRESAS TRANSNACIONALES: a/ 1974, 1977 Y 1980

(Porcentajes)

Grupo manufacturero	Número de empresas	1974			1977			1980		
		Exportación ventas netas	Importación ventas netas	Diferen cias	Exportación ventas netas	Importación ventas netas	Diferen cias	Exportación ventas netas	Importación ventas netas	Diferen cias
Metalurgia	3	0.2	31.6	-31.4	0.7	20.5	-19.8	2.2	19.3	-17.1
Mecánica	10	5.9	21.4	-15.5	8.6	11.7	-3.1	15.0	12.7	2.3
Material eléctrico	14	10.5	51.0	-40.5	10.7	17.6	-6.9	10.9	14.4	- 3.5
Material de transporte	11	2.6	28.6	-26.1	4.5	14.3	-9.8	16.3	9.5	6.9
Caucho	3	1.5	27.4	-25.8	3.3	14.8	-11.4	5.7	7.4	-1.7
Química y farmacéutica	17	2.5	38.6	-36.1	1.2	16.8	-15.6	4.5	18.8	-14.3
Otros	9	5.6	27.9	-22.3	5.2	13.3	-8.1	10.7	16.3	-5.6
Promedio	67	5.0	34.7	-29.8	5.4	15.4	-10.0	10.1	14.6	-4.5

Fuente: CACEX y Quem é Quem na Economia Brasileira, Editora Visao, 1975, 1978 y 1981. En María da Conceição Tavares y Reinaldo Gonçalves, Dois estudos sobre empresas transnacionais en Brasil, Estudios e Informes de la CEPAL, N° 31, 1983, p. 38.

a/ Basado en una muestra de 67 firmas.

Cuadro II-20

CHILE: BALANZA COMERCIAL NACIONAL a/ Y DE LAS EMPRESAS TRANSNACIONALES  
1979 Y 1980

	1979			1980		
	X	M	Saldo	X	M	Saldo
Empresas transnacionales	284.3	518.3	-234.0	442.5	692.3	-253.8
%	7.6	12.3		9.2	12.0	
Empresas privadas nacionales	1 245.2	2 446.8	-1 201.0	1 456.6	3 879.5	-2 422.9
%	33.1	58.0		30.2	66.5	
Total sector privado	1 529.5	2 965.1	-1 435.0	1 899.1	4 571.8	-2 676.7
%	40.6	70.3		39.4	78.5	
Sector público	2 233.9	1 252.5	981.3	2 919.1	1 248.7	1 670.3
%	59.4	29.7		60.6	21.4	
Total	3 763.4	4 217.6	-454.3	4 818.1	5 820.5	-1 002.4

Fuente: Eugenio Lahera, Las empresas transnacionales en la economía de Chile 1974-1980, Estudios e Informes de la CEPAL, N° 22, 1983, p. 51.

a/ Embarques y retornos de exportación - Hasta diciembre de 1980, las cifras de exportación de cobre y subproductos del cobre se obtenían a partir de las liquidaciones de embarques, tanto provisorias como definitivas, visadas por la Comisión Chilena del Cobre. Las cifras correspondientes a embarques de exportación distintos de cobre y de sus subproductos se elaboraban, hasta agosto de 1980, a partir de los informes de embarque, anulaciones de informes de embarques y liquidaciones finales visadas por el Banco Central de Chile. Desde agosto de 1980, dichas cifras se obtienen de las declaraciones de exportación visadas por el Servicio Nacional de Aduanas, y de las liquidaciones finales visadas por el Banco Central de Chile. Las cifras de embarques corresponden al concepto de "valor líquido de retorno", es decir, al valor FOB de las exportaciones, deducidos aquellos gastos de cargo del exportador, tales como: comisiones, pagos a organismos internacionales de control, gastos consulares y otros.

Importaciones registradas - Hasta diciembre de 1980, las cifras de importaciones registradas se captaban de los registros de importación, emitidos tanto por el Banco Central de Chile como por la Comisión Chilena del Cobre, y de las planillas de venta de cambios, emitidas por las empresas bancarias y casas de cambio. Las cifras de importaciones registradas hasta diciembre de 1980 corresponden a valores CIF, es decir, consideran el valor de las mercaderías más los costos de fletes y seguros.



Cuadro II-21

COLOMBIA: EXPORTACIONES A LOS PAISES ANDINOS POR TIPO DE FIRMA  
(Millones de dólares y porcentajes)

Año	(1) Exportación total	(2) Exportación por empresa transnacional	(3) 2/1
1970	70.3	11.0	15.7
1974	165.8	44.0	26.5
1976	269.2	63.6	23.6
1978	440.2	57.6	13.1
1980	417.7	45.1	10.8

Fuente: Junta del Acuerdo de Cartagena, (JUNAC), Evolución de la inversión extranjera en el Grupo Andino entre 1970-1982, documento de trabajo, Seminario taller sobre inversión extranjera, Lima, julio de 1984, cuadro 2.5.

Cuadro II-22

COLOMBIA: PARTICIPACION DE MATERIAS PRIMAS IMPORTADAS EN EL  
CONSUMO TOTAL DE MATERIAS PRIMAS - EMPRESAS CON  
INVERSION EXTRANJERA

(Porcentajes)

Agrupación (CIIU, Rev. 2)	1970	1974	1981
341	27.8	39.3	22.6
351	58.2	-	38.5
351.1	-	64.0	-
352	61.2	69.1	41.8
354	26.2	-	63.5
355	49.5	-	37.2
355.1	-	55.0	-
372	70.6	67.7	61.2
383	53.7	-	44.4
383.3	-	33.8	-
384	78.7	-	65.6
384.3	-	78.8	-
Promedio empresas inversión extranjera directa	37.4	-	36.6
Promedio industria	25.1	-	28.2

Fuente: Departamento Administrativo Nacional de Estadística. Alberto Corchuelo, La inversión extranjera directa en Colombia en la década del setenta y la Decisión 24, informe a la Junta del Acuerdo de Cartagena, 1983.

Cuadro II-23

MEXICO: BALANZA COMERCIAL DE EMPRESAS CON PARTICIPACION DE CAPITAL  
EXTRANJERO, POR RAMAS DE ACTIVIDAD, 1979

Ramas de actividad	Balanza comercial				
	Exportaciones <u>a/</u>	Importaciones <u>a/</u>	Saldo <u>a/</u>	Exportac. ventas <u>b/</u>	Importac. ventas <u>b/</u>
Alimentos	450	897	(447)	2.5	4.9
Artes gráficas	5	30	(25)	2.0	12.4
Automotriz terminal	6 103	21 849	(15 745)	9.3	33.4
Autopartes	2 423	2 029	393	-28.7	24.0
Calzado	180	66	114	-22.7	8.3
Cemento	56	594	(538)	1.6	16.6
Cómputo electrónico	201	1 178	(977)	6.9	40.7
Construcción	-	277	(277)	-	23.4
Cosméticos	10	78	(68)	0.2	1.7
Dulces y botanas	45	98	(53)	0.6	1.3
Editorial	347	334	12	-10.4	10.0
Electrónica	570	1 659	(1 088)	7.2	21.1
Elevadores	10	87	(76)	1.6	13.0
Enseres domésticos	108	167	(58)	3.4	5.3
Equipo de oficina	426	586	(160)	9.2	12.6
Equipo de telecomunicación	285	1 028	(743)	5.2	18.7
Equipo industrial	317	680	(363)	7.1	15.2
Farmacéutica	1 548	3 637	(2 088)	7.9	18.5
Llantas	68	1 011	(943)	0.6	9.6
Maderas	148	155	(6)	-17.2	17.9
Manufacturas de aluminio	38	596	(558)	1.0	15.8
Manufacturas eléctricas	673	1 844	(1 170)	4.7	13.0
Maquinaria e implementos agrícolas	178	2 511	(2 332)	3.7	52.3
Minería	2 346	313	2 032	23.7	3.2
Papel y cartón	79	948	(869)	0.5	6.2
Petroquímica secundaria	463	1 383	(919)	2.3	6.9
Publicidad	1	-	1	0.4	-
Química	3 783	1 038	2 745	-21.7	5.9
Refrescos	63	2	60	1.5	0.1
Refrigeración	6	50	(44)	0.5	3.8
Siderurgia	157	644	(486)	4.5	18.3
Tabaco	73	80	(7)	3.8	4.2
Turismo	-	-	-	-	-
Vestido y confección	25	289	(264)	0.9	10.5
Vidrio	178	415	(237)	6.5	15.1
Vinos y licores	78	16	61	1.4	0.3
Total	21 458	46 587	(25 129)	7.6	16.5

Fuente: Dirección General de Inversiones Extranjeras y Transferencia de Tecnología,  
Anuario Estadístico 1981, p. 29.

a/ Millones de pesos.

b/ Porcentajes.

Cuadro II-24

MEXICO: COEFICIENTES DE COMERCIO EXTERIOR DE LAS EMPRESAS  
TRANSNACIONALES, 1979

(Porcentajes)

Sector	Exportaciones ventas	Importaciones ventas
Maquinaria e implementos agrícolas	3.7	52.3
Conjunto electrónico	6.9	40.7
Automotriz terminal	9.3	33.4
Autopartes	28.7	24.0
Construcción	-	23.4
Electrónica	7.2	21.1
Equipos de telecomunicación	5.2	18.7
Farmacéutica	7.9	18.5
Siderurgia	4.5	18.3
Maderas	17.2	17.9
Cemento	1.6	16.6
Manufacturas de aluminio	1.0	15.8
Equipo industrial	7.1	15.2
Vidrio	6.5	15.1
Total	7.1	17.1

Fuente: Dirección General de Inversiones Extranjeras y Transferencia de  
Tecnología, Anuario Estadístico 1981, México, 1982.

Cuadro II-25

VENEZUELA: EXPORTACIONES POR FIRMAS CON CAPITAL EXTRANJERO 1980-1982

(Millones de bolívares)

	1980	1981	1982
Exportaciones industriales			
Empresas extranjeras	119	109	150
Empresas mixtas	786	716	319
Empresas nacionales con participación extranjera	922	1 251	1 393
Total	1 828	2 077	1 863
Exportaciones totales			
Empresas extranjeras	127	117	155
Empresas mixtas	787	718	328
Empresas nacionales con participación extranjera	973	1 296	1 425
Total	1 888	2 132	1 909
Exportaciones venezolanas totales	82 507	86 388	70 830
Relación exportaciones totales/ exportaciones venezolanas totales	2.3 <u>a/</u>	2.5 <u>a/</u>	2.7 <u>a/</u>

Fuente: Tesalio Cadenas y Eglee Iturbe, Evaluación de la aplicación de la Decisión 24 en Venezuela, informe a la Junta del Acuerdo de Cartagena, 1983, pp. 98-100.

a/ Porcentaje.

Cuadro II-26

AMERICA LATINA: COMPOSICION DEL FINANCIAMIENTO EXTERNO NETO  
(Porcentajes)

Períodos	Inversión extranjera directa <u>a/</u>	Créditos bancarios	Endeudamiento total <u>b/</u>
1951-1955	70.0	...	30.0
1956-1960	68.0	...	32.0
1961-1965	39.9	0.1	60.1
1966-1970	33.9	8.0	66.1
1971-1975	14.0	42.0	86.0
1975-1980	19.0	58.0	81.0

Fuente: 1951-1960, CEPAL, El financiamiento externo de América Latina, Nueva York, 1964. 1961-1980, BID, El financiamiento externo de los países de América Latina, Washington, 1982. En Fernando Sánchez Albavera, Políticas y negociaciones con empresas transnacionales en un contexto de hegemonía financiera, Unidad Conjunta CEPAL/CET sobre Empresas Transnacionales, 1984, p. 87.

a/ Incluye reinversión de utilidades.

b/ Comprende créditos bilaterales, multilaterales, de proveedores y bancos privados.

Cuadro II-27

## GRUPO ANDINO: EFECTOS DE LA INVERSION EXTRANJERA DIRECTA EN LA BALANZA DE PAGOS

(Millones de dólares)

	1970	1971	1972	1973	1974	1975	1976	1977	1978	1979	1980	Total 1970/81
<b>1. <u>Entrada de IED</u></b>												
Bolivia	-76	2.0	-10.9	4.8	26.5	53.4	-8.1	-1.2	11.3	18.1	41.6	61.5
Ecuador	89	162.5	80.3	52.5	77.0	95.9	-19.6	35.0	48.8	65.9	80.7	768.0
Colombia	43	43.1	18.5	23.8	40.9	40.1	25.4	64.2	105.2	127.9	243.4	755.5
Perú	-14	-3.2	45.1	95.6	480.9	327.1	159.7	48.1	66.3	325.7	101.1	1 632.4
Venezuela	54	-36.7	-21.3	-109.9	-206.7	284.9	-359.0	287.6	187.4	133.7	113.9	327.9
Total Grupo Andino	96.0	167.7	111.7	66.8	418.6	801.4	-201.6	433.7	419.0	671.3	580.7	3 565.3
<b>2. <u>Salidas por pagos de utilidades</u></b>												
Bolivia	15.0	7.0	3.3	2.4	3.6	6.1	6.9	9.3	16.3	24.5	15.6	110.0
Ecuador	12.0	15.0	18.5	103.7	178.0	20.6	38.1	32.7	45.1	130.5	139.3	773.5
Colombia	94.0	73.2	71.7	72.7	57.7	74.1	114.3	92.2	129.0	65.9	75.5	920.3
Perú	68.0	45.1	35.8	79.9	42.1	14.6	28.9	39.7	66.4	365.0	60.0	845.5
Venezuela	565.0	671.0	485.3	737.9	927.2	582.8	339.4	400.5	499.5	635.7	804.3	6 648.6
Total Grupo Andino	754.0	811.3	614.6	996.6	1 208.6	698.2	527.6	574.4	756.3	1 221.6	1 094.7	9 557.9
<b>3. <u>Flujo neto en balanza de pagos</u></b>												
Total Grupo Andino	-658.0	-643.6	-502.9	-929.8	-790.0	+103.2	-729.2	-140.7	-337.3	-550.3	-514.0	-5 692.6

Fuente: Junta del Acuerdo de Cartagena, Evaluación sobre la situación de la inversión extranjera en el Grupo Andino, (J/PR/150), noviembre de 1985.

Cuadro II-28

BOLIVIA: EFECTOS DE LA INVERSION EXTRANJERA DIRECTA EN LA  
BALANZA DE PAGOS

(Millones de dólares)

Partidas	1978	1979	1980	1981
Déficit en cuenta corriente	-268.8	-272.9	-139.9	-286.0
Exportaciones de empresas con inversión extranjera	4.5	7.2	20.7	15.9
Renta de la inversión extranjera directa	-14.2	-19.0	-15.5	-30.0
Cuenta de capital	+303.7	+231.6	+108.7	+304.5
Inversión extranjera directa <u>a/</u>	+21.5	+35.0	+43.5	+59.9

Fuente: Banco Central de Bolivia, Boletín Estadístico N° 246, septiembre de 1982, en Alberto Solares, Evaluación de los efectos y aplicación de la Decisión 24 en Bolivia, informe a la Junta del Acuerdo de Cartagena, 1983, p. 45.

a/ Datos determinados en las cuentas de la balanza de pagos.



Cuadro II-29

CHILE: LAS EMPRESAS TRANSNACIONALES Y EL SECTOR EXTERNO EN 1979  
(Millones de dólares)

Rubro	Ingresos	Egresos
Exportaciones	284.3	
Importaciones		518.3
Regalías	(1.0) <u>a/</u>	(15.0)
Otros servicios	...	...
Créditos artículo 14	100.0	(36.6)
Créditos asociados inversión extranjera directa <u>b/</u>	70.0	35.0
Otros créditos	...	...
Ingreso de inversión extranjera directa <u>b/</u>	343.4	
Repatriación de inversión extranjera directa <u>b/</u>		21.1
Utilidades y dividendos		41.9
Pagos por nacionalizaciones		56.8
Total	798.7	724.7

Fuente: Eugenio Láhara, Las empresas transnacionales en la economía de Chile 1974-1980, Estudios e Informes de la CEPAL, N° 22, 1983, p.51.

a/ Estimaciones.

b/ Inversión extranjera directa.

## Cuadro II-30

COLOMBIA: IMPACTO DE LA INVERSIÓN EXTRANJERA DIRECTA SOBRE LA BALANZA DE PAGOS, 1975-1982

(Millones de dólares)

Rubros	1975	1976	1977	1978	1979	1980	1981	1982	Total
Efectos positivos	193	236	263	269	377	430	681	636	3 085
Inversión extranjera	36	32	42	29	78	98	191	242	748
Préstamos externos	5	29	28	40	81	63	202	146	594
Sustitución de importaciones	-	-	-	-	-	-	-	-	-
Exportaciones	152	175	193	200	218	269	288	248	1 743
Efectos negativos	621	651	778	964	1 158	1 503	1 749	1 816	9 230
Remisión de utilidades	37	44	48	54	55	53	72	76	439
Repatriación de capital y otros egresos	21	17	25	9	11	14	4	4	109
Intereses por préstamos	59	64	51	58	98	162	239	260	981
Amortización de préstamos	-	-	-	-	-	-	-	-	-
Giro regalías	8	8	9	5	6	9	10	10	65
Importaciones	498	518	645	838	998	1 265	1 414	1 462	7 636
Efecto neto	-428	-415	-515	-695	-781	-1 073	-1 068	-1 180	-6 145

Fuente: Instituto de Comercio Exterior, (INCOMEX), "Capital extranjero, balanza de pagos y exportaciones", Bogotá; versión preliminar, junio de 1983.

Cuadro II-31

COSTA RICA: EMPRESAS TRANSNACIONALES INDUSTRIALES Y BALANZA  
DE PAGOS, 1979-1980

(Millones de colones)

---

Saldo comercial	100
Transferencia de tecnología	-190
Intereses y utilidades	-390
Saldo balanza de pagos	-480

---

Fuente: P. Richter y R. Schubert, "Determinantes, efectos y perspectivas de las inversiones extranjeras directas en Costa Rica", Revista de Ciencias Económicas, Vol III, N° 2, San José, 1983.

Cuadro II-32

## MEXICO: INVERSION EXTRANJERA DIRECTA Y BALANZA DE PAGOS

(Millones de dólares)

Año	Ingresos						Egresos						Saldo neto
	Nuevas Inversiones	Cuentas a/ entre compañías	Pasivos a corto plazo	Pasivos a largo plazo	Regalías b/ y otros cobros del exterior	Total de ingresos	Cuentas a/ entre compañías	Compra de empresas extranjeras	Utilidades remitidas	Intereses	Regalías b/ y otros pagos	Total de Egresos	
1970	200.7	16.0	146.9	68.6	17.6	449.8	-	-	122.7	92.1	120.4	335.2	114.6
1971	168.0	9.8	86.5	176.6	31.9	472.8	-	-	120.6	99.7	119.3	339.6	133.2
1972	189.8	-	55.2	185.6	46.6	477.2	3.5	9.9	130.8	123.7	135.9	403.8	73.4
1973	287.3	91.6	185.7	322.9	38.3	925.8	-	22.2	162.4	162.3	138.7	485.6	440.2
1974	362.2	17.8	330.5	343.2	57.9	1 111.6	-	2.1	182.1	218.1	154.6	556.9	554.7
1975	295.0	4.3	223.2	376.5	60.8	959.8	-	35.9	201.1	284.7	164.3	686.0	273.8
1976	299.1	-	325.1	327.0	81.8	1 033.0	13.5	12.0	336.9	268.3	186.2	816.9	216.1
1977	327.1	9.7	-433.9	118.5	69.3	90.7	-	1.0	179.6	272.5	180.1	633.2	-542.5
1978	383.3	49.5	88.6	-191.1	84.6	414.9	-	20.6	201.8	282.8	202.2	707.4	-292.5
1979	810.0	201.4	338.2	186.5	93.0	1 629.1	-	39.6	284.0	451.1	298.7	1 073.4	555.7
1980	1 622.6	207.6	937.6	1096.3	124.6	3 988.7	-	9.5	422.6	685.5	462.7	1 580.3	2 408.4
Total	4 945.1	607.7	2 283.6	3 010.6	706.4	11 553.4	17.0	152.8	2 344.6	2 940.8	2 163.1	7 618.3	3 935.1

Fuente: Dirección General de Inversiones Extranjeras y Transferencia de Tecnología, Anuario Estadístico 1981, p. 18, con base en datos suministrados por el Banco de México.

a/ Variaciones de los saldos netos a corto plazo con la casa matriz.

b/ Entre otros cobros y pagos se incluyen los hechos por concepto de comisiones, maquilas, servicios, etc.

El signo negativo (-) indica egreso de divisas.

Cuadro II-33

MEXICO: FLUJO DE DIVISAS DE EMPRESAS CON PARTICIPACION DE CAPITAL EXTRANJERO, POR RAMA DE ACTIVIDAD, 1979

(Millones de pesos)

Ramas de actividad	Ingresos					Egresos							Saldo	
	Regalías y asist. técnica	Intereses	Dividendos	Pasivos	Otros	Total de ingresos y asist. técnica	Regalías y asist. técnica	Intereses	Dividendos	Pasivos	Inversiones	Otros		Total egresos
Alimentos	5	-	-	1 716	3	1 725	254	173	153	94	-	32	708	1 016
Artes gráficas	-	-	-	44	-	44	-	-	-	14	-	-	15	28
Automotriz terminal	-	30	-	6 427	-	6 458	358	157	643	1 040	324	-	2 524	3 934
Autopartes	-	4	-	1 706	5	1 716	118	178	50	170	36	1	556	1 160
Calzado	-	-	-	63	-	63	5	2	-	15	-	10	33	30
Cemento	-	11	326	1 606	1	1 945	14	106	86	10	1	-	219	1 726
Cómputo electrónico	-	1	-	2 281	32	2 316	29	134	-	158	-	1	324	1 991
Construcción	-	2	-	233	-	235	1	19	5	-	32	-	59	176
Cosméticos	-	-	-	465	2	468	62	28	233	6	3	18	353	115
Dulces y botanas	-	8	-	242	20	270	40	14	5	4	-	-	65	205
Editorial	1	-	-	1 857	2.5	1 860	38	2	-	1 064	7	26	1 138	722
Electrónica	19	-	-	1 452	12	1 485	99	93	65	152	1.1	38	451	1 034
Elevadores	-	-	-	99	-	99	6	5	-	93	6	-	111	(12)
Enseres domésticos	-	-	-	206	-	206	15	12	1	117	285	-	434	(227)
Equipo de oficina	-	-	-	1 362	-	1 362	73	80	217	176	-	4	552	809
Equipo de telecomunicación	14	-	-	742	125	883	54	93	32	215	-	6	402	481
Equipo industrial	1	-	-	1 532	91	1 625	30	106	-	175	14	-	327	1 298
Farmacéutica	59	10	3	4 614	58	4 746	286	286	174	511	84	44	1 387	3 358
Llantas	-	-	-	1 002	-	1 003	81	135	93	2	73	52	438	564
Maderas	-	-	-	157	23	181	2	39	6	2	-	-	50	130
Manufacturas de aluminio	-	-	-	369	7	377	23	38	64	182	-	-	308	68
Manufacturas eléctricas	-	12	-	2 759	180	2 952	138	213	314	456	136	6	1 264	1 687
Maquinaria e implementos agrícolas	-	2	-	1 909	104	2 016	41	43	100	15	28	39	269	1 747

Cuadro II-33 (Concl.)

Ramaz de actividad	Ingresos					Egresos							Saldo	
	Regalías y asist. técnica	Intereses	Divi- dendos	Pasivos	Otros	Total de ingresos y asist. técnica	Regalías y asist. técnica	Intereses	Divi- dendos	Pasivos	Inver- siones	Otros		Total egresos
Minería	-	1	-	3 960	23	3 985	12	4 52	139	399	14	74	1 093	2 892
Papel y cartón	3	-	-	1 741	-	1 746	105	84	86	15	5	1	298	1 448
Petroquímica secundaria	4	17	-	3 715	9	3 747	200	368	38	925	-	1	1 534	2 212
Publicidad	-	-	-	60	-	60	-	-	1	492	4	-	498	(438)
Química	3	6	-	3 732	45	3 787	307	377	134	629	70	2	1 521	2 266
Refrescos	-	1	-	157	4	163	76	30	10	-	13	-	131	31
Refrigeración	-	-	-	170	-	170	18	10	3	2	207	2	245	(74)
Siderurgia	1	-	-	232	-	234	8	15	2	17	456	-	501	(267)
Tabaco	1	-	-	1 285	-	1 286	9	83	32	4	806	-	936	350
Turismo	-	612	-	210	-	211	26	3	-	155	4	56	246	(35)
Vestido y confección	-	-	-	210	-	210	13	11	9	-	-	-	35	174
Vidrio	8	-	-	402	-	410	33	20	40	39	-	-	135	275
Vinos y licores	-	-	-	133	-	133	1	81	104	8	-	8	204	(70)
Total	126	114	329	48 866	757	50 194	2 595	3 505	2 854	7 371	2 619	432	19 379	30 814

Fuente: Dirección General de Inversiones Extranjeras y Transferencia de Tecnología, Anuario Estadístico 1981, p.29.

Cuadro II-34

URUGUAY: OPERACIONES CON EL EXTERIOR DE EMPRESAS INDUSTRIALES EXTRANJERAS

(Miles de dólares)

	1977	1978
Bienes	- 48 046	- 41 282
Exportaciones fob	26 372	39 335
Importaciones cif	- 74 418	80 617
Transferencias al exterior		
Utilidades y dividendos	5 398	8 406
Repatriación de capital	-	-
Pagos por transferencia de tecnologías (marcas, patentes, know-how, asistencias técnicas)	4 406	4 225
Amortización de créditos	17 616	15 465
Intereses	1 059	1 434
Otros	1 227	1 928
Ingresos del exterior	26 437	24 286
Inversión directa	1 405	3 856
Crédito externo	25 032	20 430
Préstamos bancarios	10 929	13 978
Otros préstamos	5 574	3 056
Créditos comerciales	8 529	3 390
Neto de estas operaciones	-51 315	-48 454

Fuente: Ricardo Pascale, La empresa manufacturera extranjera en Uruguay. Aspectos cuantitativos, Instituto para la Integración de América Latina, (INTAL), 1980, p. 57.

Cuadro II-35

URUGUAY: EMPRESAS INDUSTRIALES CON INVERSION EXTRANJERA DIRECTA, OPERACIONES CON EL EXTERIOR, 1978

(Miles de dólares)

Rama	Export.	Import.	Transf. al exterior	Utilidades y dividendos	Conocimientos técnicos	Amort. de créditos	Intereses	Otros	Ingresos del exterior	Invers. directa	Crédito externo	Préstamos bancarios	Otros préstamos	Créditos comerciales
Prod. alimenticios	-8 402	3 695	4 004	736	2 242	808	216	2	4 608	52	4 556	4 242	314	-
Ind. de la bebida	-1 729	1 273	2 015	1 432	-	16	3	564	456	-	456	-	-	456
Fab. de textiles	5 719	16 685	11 904	2 540	6	7 868	469	1 021	5 083	281	4 802	2 490	478	1 834
Calzado y prendas de vestir	-3 423	659	81	81	-	-	-	-	3 095	-	3 095	2 962	-	133
Fab. prod. químicos	5 064	25 220	3 527	979	911	1 125	180	332	9 098	3 200	5 898	2 059	2 181	1 658
Prod. miner. no metálico	-3 243	2 051	789	324	177	252	36	-	-	-	-	-	-	-
Prod. metálicos básicos	-	2 255	-	-	-	-	-	-	300	300	-	-	-	-
Fab. productos metálicos	2 029	6 908	895	499	306	61	20	9	-	-	-	-	-	-
Fab. prod. eléctrico	1 171	5 234	1 364	200	469	550	145	-	1 175	-	1 175	-	83	1 092
Con.mat. transporte	8 498	16 612	6 874	1 615	114	4 781	364	-	417	-	417	2 200	-	1 783
Ind. varias	57	25	5	-	-	4	1	-	54	23	31	25	-	-
I) Total empresas														
Inv. extranjera	39 335	80 617	31 458	8 406	4 225	15 465	1 434	1 928	24 286	3 856	20 430	13 978	3 056	3 390
II) Total país	686:1	765:9												
I) (I) : (II) %	5:7	10:5												

Fuente: Ricardo Pascale, La empresa manufacturera extranjera en Uruguay. Aspectos cuantitativos, Instituto para la Integración de América Latina (INTAL), 1980, p. 59.



Cuadro II-36

## GRUPO ANDINO: CONTRATOS DE TECNOLOGIA SEGUN LA COMPOSICION DE CAPITAL DE LAS EMPRESAS RECEPTORAS

País	Tipo de empresa								Total Grupo Andino	
	Nacional		Mixta		Extranjera		No especificada			
	Nº	%	Nº	%	Nº	%	Nº	%	Nº	%
Bolivia	16	94.1	1	5.9	-	-	-	-	17	1.0
Colombia	122	56.5	41	19.0	50	23.1	3	1.4	216	12.7
Ecuador	34	38.2	33	37.1	20	22.5	2	2.2	89	5.2
Perú	239	57.3	55	13.2	123	29.5	-	-	417	24.4
Venezuela	586	60.7	159	16.5	170	17.6	51	5.3	966	56.7
Total Grupo Andino	997	58.5	289	16.9	363	21.3	56	3.3	1 705	100.0

Fuente: Junta del Acuerdo de Cartagena, (JUNAC), información proporcionada por los organismos nacionales competentes de los países miembros del Grupo Andino.

Cuadro II-37

MEXICO: PAGOS AL EXTERIOR POR TECNOLOGIA REALIZADA POR FIRMAS CON PARTICIPACION DE CAPITAL EXTRANJERO, POR RAMA DE ACTIVIDAD, 1979

(Millones de pesos)

Ramas de actividad	Pagos al exterior: asistencia técnica y regalías	Pagos Maq. y equipo a/	Pagos a/
Alimentos	254	4.9	1.4
Artes gráficas		0.9	0.3
Automotriz terminal	358	4.0	0.5
Autopartes	118	2.8	1.4
Calzado	5	8.9	0.7
Cemento	14	4.2	0.4
Cómputo electrónico	29	1.8	1.0
Construcción	1	0.2	0.1
Cosméticos	62	26.7	1.3
Dulces y botanas	40	4.0	0.6
Editorial	38	10.1	1.1
Electrónica	99	7.6	1.3
Elevadores	6	9.6	0.9
Enseres domésticos	15	4.4	0.5
Equipo de oficina	73	3.5	1.6
Equipo de telecomunicación	54	3.8	1.0
Equipo industrial	30	3.2	0.7
Farmacéutica	286	13.1	1.5
Llantas	81	3.4	0.8
Maderas	2	0.4	0.3
Manufacturas de aluminio	23	2.1	0.6
Manufacturas eléctricas	138	3.4	1.0
Maquinaria e implementos agrícolas	41	7.3	0.9
Minería	12	1.2	0.1
Papel y cartón	105	1.5	0.7
Petroquímica secundaria	200	1.5	1.0
Publicidad	-	-	-
Química	307	3.1	1.8
Refrescos	76	13.5	1.9
Refrigeración	18	5.1	1.4
Siderurgia	8	0.4	0.2
Tabaco	9	0.7	0.5
Turismo	26	8.6	0.5
Vestido y confección	13	6.9	0.5
Vidrio	33	1.7	1.2
Vinos y licores	1	0.4	0.0
Total	2 595	3.0	0.9

Fuente: Dirección General de Inversiones Extranjeras y Transferencia de Tecnología, Anuario Estadístico 1981, p.6.  
a/ Porcentajes.

## Cuadro II-38

## ARGENTINA: INVERSIONES AUTORIZADAS EN EL EXTERIOR, 1965 - 1978

(Miles de dólares)

Países	Minas y petróleo	Manufacturas	Construcción	Comercio y publicidad	Transporte	Bancos a/	Servicios a Empresas	Total
Pacto Andino	2 130	2 722	1 100	30		645	49	6 676
Bolivia	30	245	900			500	49	1 724
Colombia		490						490
Ecuador		354						354
Perú	2 100	1 317		30				3 447
Venezuela		316	200			145		661
Resto ALALC		9 868	277	82	208	4 241		14 676
Brasil		2 303	252	2		4 000		6 557
Chile		36		31	5			72
Paraguay		917	20	40	200			1 177
Uruguay		6 612	5	9	3	241		6 870
Total ALALC	2 130	12 590	1 377	112	208	4 886	49	21 352
Otros países		289						289
Alemania		75						75
Bélgica		97						97
Francia		20						20
Estados Unidos		97						97
Total autorizado	2 130	12 879	1 377	112	208	4 886	49	21 641

Fuente: Elaboración del Programa sobre Empresas, Tecnología e Inversiones Internacionales del Instituto para la Integración de América Latina (INTAL), sobre la base de informaciones del Banco Central y Ministerio de Economía de Argentina, en Integración Latinoamericana, Año 3, N° 29, octubre de 1978.

a/ No incluye inversiones financieras realizadas a partir de agosto de 1976.

Cuadro II-39

COLOMBIA: DESTINO DE LAS INVERSIONES DIRECTAS EN EL EXTERIOR 1974 - 1982

(Miles de dólares)

País	1974	1975	1976	1977	1978	1979	1980	1981	1982
Bahamas	2 000	-	-	-	-	3 013	500	4 833	2 520
Costa Rica	84	6	305	20	-	100	-	-	-
Chile	-	135	105	500	-	4 010	6 000	23	2 281
Ecuador	2 412	1 024	683	1 112	604	495	136	3 270	1 059
Estados Unidos	340	253	25 277	287	466	5 563	42 290	459	6 473
Panamá	2 480	2 623	790	2 361	7 555	18 069	90 388	12 171	70 134
Perú	28	-	2	6 667	-	17	10 638	6 676	354
Puerto Rico	300	-	-	-	415	-	-	450	-
Venezuela	4 504	96	184	5 104	2 547	626	5 119	15 154	406
Otros	2 125	2 675	136	1 553	735	110	-	1 605	1 744
Total	14 273	6 812	27 482	17 604	12 322	32 003	155 071	44 642	84 548

Fuente: Departamento Nacional de Planeación, en Síntesis Económica, Año VIII, N° 362, 23 de mayo de 1983.

## Cuadro II-40

## COLOMBIA: AUTORIZACION DE INVERSIONES DIRECTAS EN EL EXTERIOR 1974-1982

(Miles de dólares)

Sector	1974	1975	1976	1977	1978	1979	1980	1981	1982
Manufacturero	5 228	718	420	986	2 013	429	4 738	12 822	60 228
Financiero	5 977	2 651	25 817	13 113	8 519	24 437	43 067	28 538	21 946
Comercio y Servicios	442	2 852	197	1 077	1 642	1 378	81 466	3 281	2 273
Otros	2 626	591	1 048	2 418	148	5 759	25 800	-	200
Total	14 273	6 812	27 482	17 604	12 322	32 003	155 071	44 642	84 548

Fuente: Departamento Nacional de Planeación, en Síntesis Económica, Año VIII, N° 362, 23 de mayo de 1983.



III. INDICADORES DE LAS ACTIVIDADES DE LAS EMPRESAS  
TRANSNACIONALES

- Producto
- Ventas
- Empleo
- Remuneraciones
- Productividad
- Endeudamiento
- Utilidades





Cuadro III-1

ESTRUCTURA PORCENTUAL, POR EMPRESAS ESTATALES Y PRIVADAS, NACIONALES Y  
EXTRANJERAS, DE LAS PRIMERAS 50 EMPRESAS a/ DE ALGUNOS PAISES  
LATINOAMERICANOS, 1983

(Millones de dólares de 1983)

País	Tipo de empresa							
	Empresas estatales		Empresas privadas nacionales		Empresas extranjeras		Total	
	Valor	%	Valor	%	Valor	%	Valor	%
Argentina b/	7 410.90	37.1	4 899.50	24.5	7 661.40	38.4	19 971.80	100.0
Brasil	18 185.05	47.4	7 959.62	20.8	12 197.70	31.8	38 340.37	100.0
Colombia	2 486.20	24.3	5 514.90	53.8	2 242.90	21.9	10 244.00	100.0
Chile	4 786.00	50.7	3 154.70	33.4	1 502.10	15.9	9 442.80	100.0
México	22 349.54	65.9	8 290.77	24.5	3 256.84	9.6	33 897.15	100.0
Venezuela	25 259.95	72.9	6 339.48	18.3	3 034.39	8.8	34 633.82	100.0
Total países considerados	80 477.64	54.9	36 156.97	24.7	29 895.30	20.4	146 529.94	100.0

Fuente: CEPAL/ONUDI, Industrialización y desarrollo tecnológico, Informe N° 1, septiembre de 1985, p.45.

a/ Bienes y servicios excluida la banca. La participación de estas firmas en el PIB llegó a 34.3% en Argentina; 18.3% en Brasil; 26.6% en Colombia; 47.8% en Chile; 23.7% en México y 52.1% en Venezuela.

b/ 1982.

Cuadro III-2

AMERICA LATINA: NUMERO DE EMPRESAS Y TAMAÑO (EN TERMINOS DE VOLUMEN DE VENTAS EN MILLONES DE DOLARES DE 1983) POR TIPO DE EMPRESA 1983

País	Tipo de empresa							
	Empresas estatales		Empresas privadas nacionales		Empresas extranjeras		Total	
	Número	Tamaño promedio	Número	Tamaño promedio	Número	Tamaño promedio	Número	Tamaño promedio
Argentina a/	14	529.35	19	257.87	17	450.67	50	399.44
Brasil	15	1 212.34	16	497.35	17	717.51	50	766.81
Colombia	5	497.24	34	162.20	11	203.90	50	204.88
Chile	11	435.09	23	137.16	16	93.88	50	188.86
México	12	1 862.46	25	331.63	13	250.53	50	677.94
Venezuela	17	1 485.88	22	288.16	11	275.85	50	692.68
Total países considerados	74	1 087.54	139	260.12	85	351.71	298	491.71

Fuente: CEPAL/ONUFI, Industrialización y desarrollo tecnológico, Informe N° 1, septiembre de 1985, p. 48.

Cuadro III-3

AMERICA LATINA: ESTRUCTURA POR RUBRO DE ACTIVIDAD ECONOMICA DE  
 LAS PRIMERAS 50 EMPRESAS PRIVADAS Y EXTRANJERAS  
 (Porcentajes)

Rubro de actividad económica	Empresas privadas nacionales					
	Argentina a/	Brasil	Colombia	Chile	México	Venezuela
Agricultura	...	...	40.5	4.2	...	...
Minería	...	...	...	...	8.9	...
Industrias manufactureras	(84.3)	(24.7)	(34.4)	(44.7)	(68.6)	(79.9)
Bienes intermedios	28.3	3.8	5.9	12.0	48.2	9.3
Industria automotriz	...	...	0.9	1.6	...	...
Bienes de capital	6.4	4.5	2.7	...	8.7	11.7
Línea blanca	...	...	...	2.4	...	...
Energía	...	...	...	...	...	...
Petróleo	11.6	7.6	...	28.7	...	...
Electricidad	...	3.5	...	...	...	...
Carbón	...	...	...	...	...	...
Otros combustibles	...	18.6	...	2.6	...	...
Construcción	...	13.1	...	1.9	...	...
Comercio	...	25.8	12.9	12.8	15.6	20.1
Transportes	...	...	...	...	...	...
Ferroviario (o terrestre)	...	...	...	...	...	...
Aéreo	...	6.7	7.4	...	4.1	...
Marítimo	4.1	...	4.7	5.2	...	...
Comunicaciones	...	...	...	...	...	...
Finanzas	...	...	...	...	2.7	...
Salud	...	...	...	...	...	...
Educación	...	...	...	...	...	...
Otros	...	...	...	...	...	...
Total primeras 50 empresas	100.0	100.0	100.0	100.0	100.0	100.0

Empresas extranjeras

Agricultura	8.8	...	...	3.6	...	...
Minería	...	...	...	4.5	...	...
Industrias manufactureras	(70.3)	(59.9)	(34.1)	(54.3)	(100.0)	(94.2)
Bienes de consumo no duraderos	24.4	18.1	8.0	25.0	26.8	...
Bienes intermedios	18.7	11.6	10.3	10.9	6.2	16.7
Industria automotriz	20.6	27.2	13.3	10.9	57.1	55.0
Bienes de capital	6.3	3.0	2.5	7.5	9.9	10.6
Línea blanca	...	...	...	...	...	...
Energía	...	...	...	...	...	...
Petróleo	17.3	37.4	65.8	33.0	...	...
Electricidad	...	...	...	...	...	...
Carbón	...	...	...	...	...	...
Otros combustibles	...	...	...	...	...	...

Cuadro III-3 (Concl.)

Rubro de actividad económica	Empresas extranjeras					
	Argentina <u>a/</u>	Brasil	Colombia	Chile	México	Venezuela
Construcción	...	...	...	...	...	...
Comercio	...	2.6	...	...	...	5.8
Transportes	...	...	...	...	...	...
Ferroviario o (terrestre)	...	...	...	...	...	...
Aéreo	...	...	...	...	...	...
Marítimo	...	...	...	...	...	...
Comunicaciones	...	...	...	...	...	...
Finanzas	...	...	...	...	...	...
Salud	...	...	...	...	...	...
Educación	...	...	...	...	...	...
Otros	3.6	...	...	...	...	...
Total primeras 50 empresas	100.0	100.0	100.0	100.0	100.0	100.0

Fuente: CEPAL/ONUDI, Industrialización y desarrollo tecnológico, Informe N° 1, septiembre de 1985, pp. 52 y 53.  
a/ 1985.

Cuadro III-4

AMERICA LATINA: PARTICIPACION DE LAS EMPRESAS TRANSNACIONALES  
EN LA PRODUCCION DEL SECTOR INDUSTRIAL

(Porcentajes)

País indicador	1972	1973	1974	1975	1976	1977	1978	1979	1980	1981	1982	1983
Argentina												
Producción		30.8								28.6		29.4
Brasil												
Producción						32.0						
Chile												
Ventas							25.2	28.0				
Colombia												
Valor agregado			23.3							24.8		29.0
México												
Producción	27.0											
Perú												
Producción			25.2									
Uruguay												
Valor agregado							14.5					
Valor bruto producción							11.5					

Fuentes: Argentina: La participación de las empresas transnacionales en la economía argentina, 1983, p. 136; Brasil: María da Conceição Tavares y Reinaldo Gonçalves, Dos estudios sobre empresas transnacionales en Brasil, Estudios e Informes de la CEPAL, N° 31, 1983, p. 66; Chile: Eugenio Lahera, Las empresas transnacionales en la economía de Chile 1974-1980, Estudios e Informes de la CEPAL, N° 22, 1983; Colombia: 1979: DANE, La inversión extranjera en la industria manufacturera en Colombia. 1974: DANE, en Mauricio Pérez y otros, "Efectos de la Decisión 24 en Colombia 1970-1977", Revista de Planeación y Desarrollo, Vol. XII, N° 1, 1986. 1981: DANE, en base a una muestra de empresas de inversión extranjera; Perú: Fernando González, "Capital extranjero y transnacionales en la industria peruana", Horizonte, Lima, 1982; Uruguay: Ricardo Pascale, La empresa manufacturera extranjera en Uruguay. Aspectos cuantitativos, Instituto para la Integración de América Latina (INTAL), 1980, cuadro N° 4.

Cuadro III-5

AMERICA LATINA: ESTRUCTURA DE PROPIEDAD DE LAS 50 MAYORES EMPRESAS  
EN LA INDUSTRIA MANUFACTURERA a/

(Porcentajes)

País	Empresas estatales	Empresas privadas nacionales	Empresas extranjeras	Total
Argentina	9.3	39.4	51.4	100.0
Brasil	21.8	16.5	61.7	100.0
Colombia	-	71.3	28.7	100.0
Chile	14.4	54.2	31.4	100.0
México	23.1	48.9	28.0	100.0
Venezuela	23.1	49.1	27.7	100.0

Fuente: CEPAL/ONUDI, Industrialización y desarrollo tecnológico, Informe N° 1, septiembre 1985, p. 47.

a/ Volumen de las ventas.

Cuadro III-6

AMERICA LATINA: PARTICIPACION DE LAS EMPRESAS TRANSNACIONALES EN LA  
PRODUCCION INDUSTRIAL, SEGUN TIPO DE BIENES EN ARGENTINA  
BRASIL Y MEXICO

(Porcentajes)

Tipo de bien	Argentina (1973)	Brasil (1977)	México (1970)
Bienes de consumo no durables	22.6	16	30.2
Bienes intermedios	31.4	35	32.1
Bienes de consumo durables	59.2	56	61.5
Bienes de capital	31.9	46	35.9
Total	30.8	32	34.9

Fuente: Brasil, La presencia de las empresas transnacionales en Brasil, Estudios e Informes de la CEPAL, N° 31, septiembre de 1983; México, F. Fajnzylber y T. Martínez Tarragó, Las empresas transnacionales. Expansión a nivel mundial y proyección en la industria mexicana, Fondo de Cultura Económica, México, 1976. CEPAL en Las empresas transnacionales en la Argentina, Estudios e Informes de la CEPAL, N° 56, 1986.

Cuadro III-7

ARGENTINA: PARTICIPACION DE LAS EMPRESAS TRANSNACIONALES  
EN LA PRODUCCION INDUSTRIAL, 1973-1983

(Millones de pesos de 1973)

	Valor de la producción total	Valor de la producción de las empresas extranjeras	Participación de las empresas extranjeras a/
1973	219.3	67.6	30.8
1981	182.7	52.2	28.6
1983	196.7	57.9	29.4
Tasa de crecimiento anual acumulativa			
1973/83	-1.1	-1.6	
1973/81	-2.3	-3.2	
1981/83	3.8	5.3	

Fuente: Elaborado sobre la base de La concentración en la industria argentina en 1974, M. Khavisse y D. Azpiazu, D/72/e, CET, 1983 y Tendencias y transformaciones del capital extranjero en la industria argentina (1973-1983), E. Basualdo, CET, Buenos Aires, 1985. En CEPAL, Las empresas transnacionales en la Argentina, Estudios e Informes de la CEPAL, N° 56, 1986, p. 136.

a/ Porcentajes.



Cuadro III-8

ARGENTINA: EVOLUCION DE LA PARTICIPACION DE LAS EMPRESAS EXTRANJERAS EN LA PRODUCCION DE  
LOS DISTINTOS TIPOS DE BIENES INDUSTRIALES

(Millones de pesos de 1973)

Tipo de bien a/	1973		1981		1983		
	Porcentajes de la producción total generado por empresas extranjeras	Valor de la producción total	Valor de la producción empresas extranjeras	Porcentajes empresas extranjeras	Valor de la producción total	Valor de la producción empresas extranjeras	Porcentajes empresas extranjeras
B.C.N.D.	22.6	67 442.1	16 422.5	24.4	68 761.7	17 148	22.9
B.I.	31.4	83 402.3	21 532.6	25.8	97 693.4	26 651.7	27.3
B.C.D.	59.2	13 966.6	9 201.8	65.9	12 537.6	8 433.8	67.2
B.C.	31.9	12 330.9	3 787.5	30.7	12 032.2	4 201.7	34.9
Total	30.8	182 707.6	52 234.1	28.6	196 718.3	57 922.8	29.4

Fuente: Elaborado sobre la base de La concentración en la industria argentina en 1974, M. Khavisse y D. Azpiazu, D/72/e, CET, 1984 y Tendencias y transformaciones del capital extranjero en la industria argentina (1973-1983), E. Basualdo, CET, 1985 en CEPAL, Las empresas transnacionales en la Argentina, Estudios e Informes de la CEPAL, N° 56, p. 137.

a/ Los tipos de bienes considerados son los de consumo no duraderos (B.C.N.D.), los intermedios (B.I.), los de consumo duradero (B.C.D.) y los de capital (B.C.). Se excluyen las dos ramas productoras de "bienes diversos".

Cuadro III-9

ARGENTINA: PARTICIPACION DE LAS EMPRESAS TRANSNACIONALES EN LA PRODUCCION Y EL EMPLEO INDUSTRIAL  
1981

	Total empresas			Total empresas				Incidencia de las empresas transnacionales sobre el total		
	Valor producción		Personal ocupado	Valor producción		Personal ocupado		Valor producción	Personal ocupado	
	a/	b/	c/	b/	a/	b/	c/	b/	b/	
Alimentos, bebidas y tabaco	6 846	30.46	233 068	23.85	1 943	27.12	29 940	16.18	28.38	12.85
Textiles, confecciones y cuero	1 777	7.90	134 465	13.76	331	4.62	16 306	8.81	18.65	12.13
Madera y muebles	304	1.35	34 310	3.51	21	0.29	852	0.46	6.89	2.48
Papel imprenta y editoriales	1 053	4.69	50 392	5.16	118	1.65	3 320	1.80	11.17	6.59
Productos químicos, caucho y plástico	5 409	24.07	123 617	12.65	2 260	31.55	37 306	20.16	41.77	30.18
Minerales no metálicos	1 066	4.74	63 247	6.47	240	3.35	13 093	7.08	22.51	20.70
Metálicas básicas	1 478	6.58	57 887	5.92	406	5.67	11 613	6.28	27.48	20.06
Productos metálicos, maquinaria y equipo	4 466	19.87	272 391	27.87	1 838	25.66	71 743	38.77	41.17	26.34
Otras industrias manufactureras	75	0.33	7 943	0.81	7	0.09	855	0.46	9.65	10.76
Total	22 474	100	977 320	100	7 164	100	185 028	100	31.88	18.93

Fuente: Elaborado en base a información de la Dirección Nacional de Información Industrial y datos propios. En base a información del Instituto Nacional de Estadística y Censos (INDEC), en La participación de las empresas transnacionales en la economía argentina, Unidad Conjunta CEPAL/CET sobre Empresas Transnacionales, versión preliminar, 1983, p. 35.

a/ Millones de pesos.

b/ Porcentajes.

c/ Unidades.

Cuadro III-10

ARGENTINA: PARTICIPACION DE LAS EMPRESAS TRANSNACIONALES EN LAS  
DISTINTAS RAMAS DEL SECTOR INDUSTRIAL, AÑO 1981.

Código CIUU		N° Empresas extranjeras	Participación porcentual	
			Valor producción	Personal ocupado
1	Alimentos, bebidas y tabaco	50	28.38	12.8
11/12	Alimentos	29	14.39	9.2
111	Carnes y derivados	4	5.94	5.1
112	Elaboración productos lácteos y helados	4	11.87	10.4
113	Elaboración y conservación de frutas y legumbres	5	6.12	5.3
114	Elaboración de productos marinos	a/	0.54	3.9
115	Elaboración de aceites y grasas	4	20.18	17.0
116	Productos de molinería	a/	22.50	12.5
117	Productos de panadería y pastas	a/	3.53	2.6
118	Fábricas y refinería de azúcar	a/	11.0	12.4
119	Elaboración de cacao y confituras	5	31.95	36.1
121	Productos alimenticios diversos	5	35.66	21.2
122	Preparados para animales	a/	37.50	16.9
13	Bebidas	21	41.94	21.4
131	Destilación, rectificación y mezcla de bebidas espirituosas	9	52.61	47.4
132	Industrias vitivinícolas	a/	8.64	3.4
133	Cerveza y malta	a/	71.53	69.0
134	Bebidas no alcohólicas y gaseosas	7	52.15	20.6
14	Tabaco	a/	99.27	85.2
2	Textiles, confecciones y cuero	24	18.65	12.1
21	Manufacturas textiles	19	27.59	18.1
211	Textiles, hilados, tejidos y acabados	10	25.88	21.8
212	Confecciones textiles (excepto prendas de vestir)	4	22.98	18.0
213	Tejido de punto	a/	0.18	0.2
214	Alfombras y tapices	a/	38.37	-
215	Cordelería	a/	28.97	21.5
219	Artículos textiles varios	7	42.69	24.9
22	Prendas de vestir, excepto calzado	a/	7.20	5.5
23	Manufacturas de cuero	a/	6.24	4.2
231	Curtiduría y acabado	a/	7.03	5.3
232	Preparación y teñido de pieles	-	-	-
233	Productos de cuero	-	-	-
24	Calzado	4	8.51	6.1

Cuadro III-10 (Cont.1)

Código CIIU	Sector	N° Empresas extranjeras	Participación porcentual	
			Valor producción	Personal ocupado
3	Industria de la madera y productos de madera, incluido muebles	5	6.89	2.5
31	Industria de la madera y productos de madera y corcho	a/	7.32	6.2
311	Aserraderos y talleres para trabajar madera	a/	8.47	3.4
312	Fabricación de envases de madera y artículos de cestería	-	-	-
319	Fabricación de productos de madera y corcho	a/	2.29	1.8
32	Fabricación de muebles y accesorios	a/	6.09	1.5
4	Papel y productos de papel, imprenta y editoriales	12	11.17	6.6
41	Papel y sus productos	10	17.73	13.7
411	Pastas, papel y cartón	4	24.74	20.3
412	Envases de papel y cartón	a/	6.17	6.7
419	Artículos diversos de papel	4	12.95	8.4
42	Imprenta, editoriales y afines	4	3.42	1.3
5	Productos químicos, caucho y plástico	95	41.77	30.2
51	Sustancias químicas industriales	36	56.70	46.6
511	Sustancias químicas básicas industriales	20	45.05	32.3
512	Abonos, fertilizantes y plaguicidas	10	79.74	52.9
513	Resinas sintéticas y fibras artificiales	17	73.33	69.2
52	Otros productos químicos	52	50.92	30.0
5	Pinturas, barnices y lacas	6	68.43	43.2
522	Productos farmacéuticos y medicamentos	22	47.10	30.0
523	Artículos de tocador y limpieza	17	62.29	35.0
529	Productos químicos diversos	13	29.48	17.1
53	Refinerías de petróleo	a/	34.08	24.4
54	Derivados del petróleo y carbón	5	9.31	12.3
55	Productos de caucho	7	46.64	39.0
551	Cámaras y cubiertas	a/	50.76	48.0
559	Productos diversos de caucho	7	36.71	32.2
56	Productos plásticos	13	12.34	11.7
6	Productos minerales no metálicos	20	22.51	20.7
61	Objetos de barro, loza y porcelana	5	42.47	44.6
62	Vidrio y sus productos	4	43.37	39.1

Cuadro III-10 (Cont.2)

Código CIIU	Sector	Nº Empresas extranjeras	Participación porcentual	
			Valor producción	Personal ocupado
69	Otros	12	16.03	11.9
691	Productos de arcilla para construcción	4	12.27	9.2
692	Cemento, cal y yeso	a/	12.18	8.4
694	Productos diversos	7	19.40	15.1
7	Industrias metálicas básicas	12	27.48	20.1
71	Hierro y acero	7	31.08	20.8
72	Metales no ferrosos	5	16.15	17.0
8	Productos metálicos, maquinaria y equipo	121	41.17	26.3
81	Productos metálicos	19	17.81	9.9
811	Herramientas manuales, ferretería	a/	32.96	17.1
312	Muebles y accesorios metálicos	a/	0.55	0.7
313	Productos metálicos estructurales	a/	6.29	4.1
319	Productos metálicos diversos	12	20.18	11.8
82	Maquinaria y equipo no eléctrico	39	26.10	14.9
821	Motores y turbinas	12	49.26	36.0
822	Maquinaria agrícola	5	24.46	12.0
823	Máquinas herramienta	3	6.73	5.9
824	Máquinas y equipos para la industria	8	31.37	8.1
825	Máquinas para oficina	a/	76.47	42.3
829	Máquinas y equipos diversos	12	11.79	4.2
83	Máquinas y aparatos eléctricos	28	33.34	20.9
831	Máquinas y aparatos eléctricos industriales	7	11.65	21.7
832	Comunicaciones, radio y televisión	11	10.35	45.3
833	Artefactos eléctricos de uso doméstico	a/	30.88	8.2
839	Aparatos y suministros eléctricos diversos	10	39.20	24.2
84	Material de transporte	20	67.75	47.6
841	Construcciones navales	a/	6.81	6.5
842	Construcción de equipo ferroviario	a/	68.84	39.9
843	Vehículo automotores	16	78.07	58.0
84	Motocicletas y bicicletas	-	-	-
845	Aeronaves	-	-	-
849	Material diversos de transporte	-	-	-
85	Otros equipos	16	34.89	24.0
851	Equipo profesional y científico	11	34.99	22.1
852	Aparatos de fotografía y óptica	4	34.04	36.1
853	Fabricación de relojes	a/	0.41	1.1

Cuadro III-10 (Concl.)

Código CIUU		N° Empresas extranjeras	Participación porcentual	
			Valor producción	Personal ocupado
90	Otras industrias manufactureras	6	9.65	10.8
901	Joyas y artículos conexos	-	-	-
902	Instrumentos de música	-	-	-
903	Artículos de deporte y atletismo	-	-	-
909	Industrias manufactureras diversas	6	11.0	11.8

Fuente: Elaborado en base a información de la Dirección Nacional de Información Industrial y datos propios, en base a información del Instituto Nacional de Estadística y Censos (INDEC), en La participación de las empresas transnacionales en la economía argentina, Unidad Conjunta CEPAL/CET sobre Empresas Transnacionales, versión preliminar, 1983, cuadro 2.8.

a/ De 1 a 3 empresas.

Cuadro III-11

ARGENTINA: PARTICIPACION DE LAS EMPRESAS TRANSNACIONALES EN LA PRODUCCION DEL SECTOR MINERO, 1984

Subsector	Producción total de empresas		Producción empresas transnacionales		Incidencia de las empresas transnacionales sobre el total
	Valor <u>a/</u>	Participación <u>b/</u>	Valor <u>a/</u>	Participación <u>b/</u>	Participación <u>b/</u>
Minerales metalíferos	407 402	16.74	260 493	73.60	63.94
Cinc	90 104	3.70	89 101	25.17	98.89
Estaño	57 834	2.38	56 802	16.05	98.22
Plomo	123 329	5.07	114 269	32.29	92.65
Oro	5 688	0.23	321	0.09	5.64
Otros	130 447	5.36	-	-	-
Minerales no metalíferos	257 188	10.56	12 985	3.67	5.05
Arcillas	68 083	2.80	590	0.17	0.87
Boratos	13 922	0.57	11 561	3.27	83.04
Fluorita	3 189	0.13	650	0.18	20.38
Carbonato de calcio	210	0.01	83	0.02	39.52
Cuarzo	12 004	0.49	101	0.03	0.84
Otros	159 780	6.56	-	-	-
Rocas de aplicación 1	769 926	72.70	80 431	22.73	4.54
Arena	371 203	15.25	8 350	2.36	2.25
Basaltos	123 712	5.08	1 403	0.40	1.13
Calizas	529 275	21.74	23 789	6.72	4.49
Canto rodado	274 059	11.26	26 977	7.62	9.84
Conchilla	32 153	1.32	19 912	5.63	61.93
Otros	439 524	18.05	-	-	-
Total	2 434 516 <sup>c/</sup>	100.00	353 909	100.00	14.54

Fuente: Subsecretaría de Minería e información propia en base a información de Instituto Nacional de Estadística y Censos (INDEC), en La participación de las empresas transnacionales en la economía argentina, Unidad Conjunta CEPAL/CET sobre Empresas Transnacionales, versión preliminar, 1983, p. 68.

a/ Millones de pesos Ley 18.188.

b/ Porcentajes.

c/ 552 millones de dólares, considerando el tipo de cambio comercial promedio para el año 1981.

Cuadro III-12

ARGENTINA: PARTICIPACION PORCENTUAL DE LAS EMPRESAS TRANSNACIONALES EN LAS DISTINTAS  
AREAS DEL SECTOR MINERO DURANTE 1981

Subsector	Número de explotaciones <u>a/</u>	Participación en la producción minera total <u>b/</u>	Participación en la producción de los subsectores mineros <u>b/</u>	Participación en la producción del mineral <u>b/</u>
<b>Minerales metálicos</b>		10.70	63.94	
Cinc	2	3.66	21.87	98.89
Estaño	1	2.33	13.94	98.22
Plomo	2	4.70	28.05	92.65
Oro	1	0.01	0.08	5.64
<b>Minerales no metálicos</b>		0.53	5.05	
Arcillas	1	0.02	0.23	0.87
Boratos	1	0.47	4.50	83.04
Fluorita	1	0.03	0.25	20.38
Carbonato de calcio	1	<u>c/</u>	0.03	39.52
Quarzo	1	<u>c/</u>	0.04	0.84
<b>Rocas de aplicación</b>		3.31	4.54	
Arenas	2	0.34	0.47	2.25
Basaltos	1	0.06	0.08	1.13
Calizas	3	0.98	1.34	4.49
Canto Rodado	2	1.11	1.52	9.84
Conchilla	1	0.82	1.13	61.93
<b>Total</b>	<b>20</b>	<b>14.54</b>		

Fuente: Subsecretaría de Minería y datos propia. En base a información del Instituto Nacional de Estadística y Censos (INDEC), en La participación de las empresas transnacionales en la economía argentina, Unidad Conjunta CEPAL/CET sobre Empresas Transnacionales, versión preliminar, p. 69, 1983.

a/ Minas o canteras.

b/ Porcentajes.

c/ La producción es menor de 0.01%.



## Cuadro III-13

## ARGENTINA: PARTICIPACION EN EL MERCADO FINANCIERO

	1947	1960	1970	1975	Junio 1977	Marzo 1980	Diciembre 1981
Bancos	Serie histórica de los depósitos <u>a/</u>						
Oficiales <u>b/</u>	61.5	61.9	48.4	51.0	37.9	33.4	38.0
Privados	38.5	38.1	44.6	43.7	48.8	53.8	45.7
Nacionales	23.8	24.2	27.2	28.8	35.0	45.4	32.6
Extranjeros	14.7	13.9	17.4	14.9	13.8	8.4	13.0
Otras entidades <u>c/</u>	...	...	7.0	5.3	13.2	12.8	15.3
Bancos	Serie histórica de los préstamos <u>a/</u>						
Oficiales <u>b/</u>	72.7	70.9	55.6	65.1	40.9	36.0	46.2
Privados	27.3	29.1	35.9	28.9	44.1	50.0	40.7
Nacionales	17.1	18.7	22.3	20.4	31.5	41.4	28.5
Extranjeros	10.2	10.4	13.6	8.5	12.6	8.6	12.1
Otras entidades <u>c/</u>	...	...	8.5	6.0	15.0	14.0	13.1

Fuente: Asociación de Bancos Argentinos (ADEBA) y Banco Central de la República Argentina (BCRA), sobre la base de información del Instituto Nacional de Estadísticas y Censos (INDEC), en La participación de las empresas transnacionales en la economía argentina, Unidad Conjunta CEPAL/CET sobre Empresas Transnacionales, versión preliminar, 1983, p. 107.

a/ Porcentajes en pesos.

b/ Incluye al Banco de la Nación, al BANADE y, desde 1960, al Banco Hipotecario Nacional y la Caja Nacional de Ahorro y Seguro.

c/ Incluye a las compañías financieras, cajas de crédito, sociedades de ahorro y préstamo para la vivienda y sociedades de crédito para consumo.

Cuadro III-14

ARGENTINA: PRESTAMOS BANCARIOS POR ACTIVIDADES a/  
(Porcentajes)

	Total	Productos primarios	Industria manufac.	Construcción	Elect. gas agua	Comercio mayorista	Comercio minorista	Servicios y Finanzas	Diversos
Oficiales	47.1	62.6	37.5	39.7	71.4	31.6	43.0	50.4	52.3
Privados	52.9	37.4	62.5	60.3	28.6	68.4	57.0	49.6	47.7
Nacionales	41.3	33.5	42.3	49.2	18.0	55.4	51.7	39.5	39.3
Extranjeros	11.6	3.9	20.2	11.1	10.6	13.0	5.3	10.1	8.4

Fuente: Banco Central de la República Argentina (BCRA). En base a información del Instituto Nacional de Estadísticas y Censos (INDEC), en La participación de las empresas transnacionales en la economía argentina, Unidad Conjunta CEPAL/CET sobre Empresas Transnacionales, versión preliminar, 1982, p. 108.

a/ En moneda nacional, al 31 de diciembre de 1980.

Cuadro III-15

BOLIVIA: NIVELES DE EMPLEO EN EMPRESAS CON CAPITAL EXTRANJERO  
EN TODO EL PAIS

Sector	En empresas con inversión extranjera directa <u>a/</u>		En todo el país <u>b/</u>
	<u>b/</u>	Porcentaje sobre el total del país	<u>b/</u>
Agropecuario	98	0.01	792 574
Minería	468	0.68	68 916
Industria manufacturera			
Industria de alimentos	348	33.19	10 904
Textiles, prendas de vestir y cueros	1 610	22.60	7 123
Industria y productos de la madera	374	11.07	3 377
Industria del papel	201	10.79	1 862
Ind. química y derivados	323	14.75	2 190
Plásticos	153	15.84	966
Materiales de construcción	342	11.73	2 915
Metalmecánica	973	16.94	9 692
Otras industrias	83	26.69	312
Construcciones	187	0.33	56 465
Total	5 160	0.54	953 296

Fuente: Alberto Solares, Evaluación de los efectos y aplicación de la Decisión 24 en Bolivia, informe a la Junta del Acuerdo de Cartagena, 1983.

a/ Inversión extranjera directa.

b/ Número de personas.

Cuadro III-16

BRASIL: DISTRIBUCION DE LA PRODUCCION Y DEL CAPITAL EN LA INDUSTRIA  
MANUFACTURERA, SEGUN EL TIPO DEL PRODUCTO - 1977 a/

(Porcentajes)

	Capital <u>a/</u>		Producción		Participación de las empresas transnacio- nales en la producción de cada categoría de bienes
	Total	Empresas transna- cionales	Total	Empresas transna- cionales	
Bienes de consumo no duraderos	37.2	17.2	35.8	19.8	16
Bienes de consumo duraderos	5.1	12.4	9.0	17.0	56
Bienes intermedios	42.5	41.4	38.6	37.3	35
Bienes de capital	15.2	28.6	16.6	25.9	46
Total	100.0	100.0	100.0	100.0	32

Fuente: Las distribuciones del capital y de la producción para el conjunto de la industria manufacturera están basadas en datos para 1975. Los datos originales fueron extraídos de R.B. Neves, "A utilização de capacidade produtiva na indústria brasileira, 1955/75", Pesquisa e Planejamento Econômico, IPEA, vol. 8, N° 2, agosto de 1978, pp. 299 y 300. Esos datos fueron corregidos, incluyendo algunas industrias en los sectores de bienes no duraderos de consumo y bienes intermedios que no constaban del estudio de Neves, en María de Conceicao Tavares y Reinaldo Gonçalves, Dos estudos sobre empresas transnacionais en Brasil, Estudios e Informes de la CEPAL, N° 31, 1983, p. 71.

a/ Los datos del valor acumulado del capital se refieren al patrimonio líquido en 1977 de las empresas que constan en la muestra.

Cuadro III-17

BRASIL: PARTICIPACION DE LAS EMPRESAS TRANSNACIONALES a/, EMPRESAS ESTATALES Y EMPRESAS NACIONALES PRIVADAS EN EL VALOR DE LA PRODUCCION DE LA INDUSTRIA MANUFACTURERA - 1977

(Porcentajes)

Grupos de industrias	Empresas transnacionales	Empresas estatales	Empresas nacionales privadas
Minerales no metálicos	23	-	77
Metalurgia	16	18	66
Mecánica	34	2	64
Material eléctrico y de comunicaciones	83	-	17
Material de transporte	78	3	19
Madera	5	-	95
Mobiliario	1	-	99
Papel y cartón	13	2	85
Caucho	50	-	50
Cueros y pieles	18	-	82
Química <u>b/</u>	41	8	51
Farmacéutica	52	1	47
Perfumería	82	1	7
Plásticos	29	-	71
Textil	16	-	84
Vestuario y calzados	4	-	96
Productos alimenticios	20	1	79
Bebidas	19	-	81
Tabaco	93	-	7
Editorial y gráfica	1	2	97
Otras ramas	17	-	83
Total	32	5	63

Fuente: María da Conceição Tavares y Reinaldo Gonçalves, Dos estudios sobre empresas transnacionales en Brasil, Estudios e Informes de la CEPAL, N° 31, 1983, p. 66.

a/ 105 firmas.

b/ Se excluyen los derivados del petróleo.

Cuadro III-18

BRASIL: PARTICIPACION DE LAS MAYORES EMPRESAS TRANSNACIONALES EN LAS VENTAS TOTALES DE LAS EMPRESAS TRANSNACIONALES EN CADA RAMA, 1977

Grupo de industrias	Número de las mayores empresas transnacionales a/	Participación de las mayores empresas transnacionales en las ventas totales de las <u>em</u> presas transnacionales de <u>ca</u> da grupo de industrias b/
Minerales no metálicos	5	51.9
Metalurgia	10	55.4
Mecánica	10	48.1
Material eléctrico y de comunicaciones	10	59.6
Material de transporte	10	82.1
Madera	2	55.8
Mobiliario	-	-
Papel y cartón	4	74.3
Caucho	3	89.8
Cueros y pieles	1	71.2
Química	10	46.8
Farmacéutica	10	58.4
Perfumería	3	64.6
Plásticos	5	56.6
Textil	7	50.4
Vestuario y calzados	2	52.2
Productos alimenticios	5	61.0
Bebidas	3	62.6
Tabaco	1	79.9
Editorial y gráfica	1	37.1
Otras ramas	3	54.8
Total	105	62.5

Fuente: María da Conceicao Tavares y Reinaldo Goncalves, Dos estudios sobre empresas transnacionales en Brasil, Estudios e Informes de la CEPAL, N° 31, 1983, p. 70.

a/ Número de empresas escogido según la distribución intrasectorial de las ventas de las empresas transnacionales. De ese modo, el total de 105 empresas no corresponde a las 105 mayores empresas transnacionales en la industria manufacturera.

b/ Porcentajes.

Cuadro III-19

BRASIL: PARTICIPACION DE LAS EMPRESAS TRANSNACIONALES a/, EMPRESAS ESTATALES Y EMPRESAS NACIONALES PRIVADAS EN EL EMPLEO TOTAL DE LA INDUSTRIA MANUFACTURERA - 1977

(Porcentajes)

Grupos de industrias	Empresas transnacionales	Empresas estatales	Empresas nacionales privadas
Minerales no metálicos	12	-	88
Metalurgia	19	15	66
Mecánica	25	2	73
Material eléctrico y de comunicaciones	68	-	32
Material de transporte	81	3	16
Madera	3	-	97
Mobiliario	2	-	98
Papel y cartón	11	3	86
Caucho	46	-	54
Cueros y pieles	14	-	86
Química	67	9	24
Farmacéutica	46	1	53
Perfumería	73	-	27
Plásticos	22	-	78
Textiles	13	1	86
Vestuario y calzado	2	-	98
Productos alimenticios	11	2	87
Bebidas	13	-	87
Tabaco <u>b/</u>	96	-	4
Editorial y gráfica	1	2	97
Otras ramas	13	2	87
Total	23	3	74

Fuente: María da Conceição Tavares y Reinaldo Gonçalves, Dos estudios sobre empresas transnacionales en Brasil, Estudios e Informes de la CEPAL, N° 31, 1983, p. 67.

a/ 105 firmas.

b/ Se utilizó la participación de las empresas transnacionales en el empleo total de 4 empresas transnacionales y 2 empresas nacionales privadas incluidas en la muestra. El empleo en las empresas nacionales privadas se obtuvo como residuo.

Cuadro III-20

CHILE: SOCIEDADES DE CAPITAL NACIONALES Y EXTRANJERAS: PARTICIPACION  
EN ALGUNAS VARIABLES MACROECONÓMICAS, 1979

	Empresas Nacionales	%	Empresas transnacionales	%	Total
Número de empresas	1 819	90.9	181	9.1	2 000
Patrimonio <u>a/</u> <u>b/</u>	390 245	84.8	44 398	10.2	434 643
Activos totales <u>a/</u>	646 772	88.1	87 397	11.9	734 169
Número de trabajadores	219 179	84.6	39 894	15.4	259 073
Ventas <u>a/</u>	339 273	76.8	102 660	23.2	441 933
Utilidades <u>a/</u>	17 217	76.9	5 174	23.1	22 391

Fuente: Elaboración propia, basada en Chile: Sociedades anónimas, Escuela de Administración, Depto. de Ingeniería de Sistemas y Centro de Ciencias de Computación, Universidad Católica, Santiago, 1980. En Eugenio Lahera, Las empresas transnacionales en la economía de Chile 1974-1980, Estudios e Informes de la CEPAL, N° 22, 1983.

a/ Cifras en millones de pesos.

b/ Si se incluyen los bancos extranjeros las cifras son: Empresas nacionales Ch\$421 164, empresas transnacionales Ch\$46 692 y total Ch\$467 856.



Cuadro III-21

CHILE: PARTICIPACION DE LAS EMPRESAS DE INVERSION EXTRANJERA DIRECTA ORGANIZADAS COMO SOCIEDADES ANONIMAS DENTRO DEL TOTAL DE LAS SOCIEDADES ANONIMAS A NIVEL DE CADA DIVISION CIUU, 1979

(Porcentajes)

CIUU	Número de trabajadores	Ventas	Patrimonio	Utilidades o pérdidas	Activos totales
Agricultura y caza	0.2	-	0.4	- 0.2	0.1
Silvicultura y extracción de madera	0.5	9.3	12.6	- 112.8	17.0
Pesca	38.7	31.7	29.5	23.8	30.0
Explotación de minas de carbón	-	-	-	-	-
Producción de petróleo crudo y gas natural	85.7	-	1.9	-	16.9
Extr. minerales metálicos	62.3	79.2	48.2	- 119.8	64.1
Extr. de otros minerales	-	-	-	-	-
Prod. alimenticios, bebidas y tabaco	24.1	25.5	20.1	61.9	17.2
Textiles, prendas vestir e ind. del cuero	9.9	14.6	7.1	-	7.1
Ind. de la madera y prod. de la madera, inc. muebles	4.8	6.0	7.1	15.8	5.6
Fabricación papel y prod. de papel: Impr. y editor	12.4	16.2	18.7	20.6	16.7
Fab. sust. quím. y prod. quím. deriv. del petróleo, carbón caucho y plástico	30.9	46.6	34.9	80.6	40.4
Fab. prod. min. no met. exceptuando derivados del petróleo y carbón.	40.0	54.1	46.0	95.0	41.7
Industrias metálicas básicas	-	-	-	-	-
Fabricación de productos metálicos, maquinaria y equipo	32.1	55.0	38.3	47.8	41.8
Otras industrias manufactureras	55.9	64.3	49.0	-	64.3
Electricidad, gas y vapor	-	-	-	-	-
Construcción	1.4	2.0	0.2	-	0.5
Comercio al por mayor	16.5	42.7	40.0	80.0	27.0
Comercio al por menor	9.6	8.8	6.2	-	7.7
Restaurantes y hoteles	19.5	27.9	9.6	19.1	22.2
Transporte y almacenamiento	15.4	12.9	15.5	30.9	13.8
Comunicaciones	4.5	3.6	1.7	5.4	1.6
Establecimientos financieros	-	-	-	-	-
Bienes inmuebles y servicios prestados a las empresas	29.8	47.4	25.6	53.4	27.8

- III -

Cuadro III-21 (Concl.)

CIUU	Número de trabajadores	Ventas	Patrimonio	Utilidades o pérdidas	Activos totales
Servicios sociales y otros servicios comunales conexos	5.4	2.8	0.2	-	2.1
Servicios de diversión y esparcimiento	-	-	-	-	-
Servicios personales de los hogares	-	-	-	-	-
Total	15.4	23.2	10.2	23.1	11.9

Fuente: CEPAL, con base en informaciones de Chile: Sociedades anónimas, 1978-79-80, Escuela de Administración, en Eugenio Lahera, Las empresas transnacionales en la economía de Chile 1974-1980, Estudios e Informes de la CEPAL, N° 22, 1983, p.52

Cuadro III-22

CHILE: PARTICIPACION DE LAS 10 MAYORES EMPRESAS EN LAS VENTAS TOTALES  
DE LAS SOCIEDADES ANONIMAS, 1979.

(Porcentajes)

	Nacionales	Empresas transnacionales	10 mayores	Total de empresas en el grupo
Fabricación productos				
alimenticios	19.17	29.39	48.56	125
Industrias de bebidas	78.67	3.04	81.71	38
Industrias del tabaco	-	100.00	100.00	1
Fabricación de textiles	55.56	6.47	62.03	111
Fabricación de prendas de vestir	57.17	-	59.17	50
Industria de cuero y pieles	40.55	54.15	94.70	24
Fabricación de calzado	69.84	21.68	91.52	22
Ind.Madera y corcho y sus productos	72.15	9.40	81.55	30
Fab. muebles y accesorios	100.0	-	100.00	9
Fab. de papel y productos de papel	81.66	16.69	98.35	20
Imprentas y editoriales	70.67	12.93	83.60	41
Fab. de sustancias químicas industriales	60.35	36.77	97.12	17
Fab. de otros prod. químicos	26.75	15.47	42.22	86
Fab. de prod.derivados de petróleo y carbón	84.06	15.94	100.00	13
Fab. de prod. de caucho	13.67	86.33	100.00	11
Fab. de prod. plásticos	27.03	48.71	75.74	40
Fab.objetos barro, loza y porcelanas	88.62	11.38	100.00	4
Fab. de vidrio y prod. vidrio	85.89	14.11	100.00	12
Fab. otros prod. min. no metá- licos.	19.10	78.65	97.75	17
Inds. básica del hierro y acero	100.00	-	100.00	13
Inds. básicas metales no ferrosos	100.00	-	100.00	5
Fab. de productos metálicos	19.40	44.00	63.40	100
Const.de maq.no eléctrica	90.36	3.91	94.27	30
Const. maquinaria, aparatos, accesorios eléctricos	40.10	40.11	80.21	39
Const.de mat. de transportes	7.93	91.15	99.08	14
Fab. equipo científico y prof.	78.47	21.53	100.00	4
Otras industrias	35.69	64.31	100.00	6
Sector industrial	37.05	23.15	60.15	

Fuente: Chile Sociedades Anónimas 1978-1980, Escuela de Administración, en Eugenio Lahera, Las empresas transnacionales en la economía de Chile 1974-1980, Estudios e Informes de la CEPAL, N° 22, 1983.

Cuadro III-23

CHILE: PARTICIPACION DE LOS BANCOS EXTRANJEROS EN EL SISTEMA  
BANCARIO COMERCIAL CHILENO

(Porcentajes)

	30.9.1970	31.12.1978	31.5.1981
Colocaciones			
Moneda Nacional	7.5	0.7	6.2
Moneda extranjera	5.6	0.9	5.3
Depósitos y captaciones			
Moneda nacional	10.0	0.5	5.0
Moneda extranjera	24.0	0.8	6.2

Fuente: Boletín del Banco Central, diciembre de 1970 y julio de 1981, en Eugenio Lahera, Las empresas transnacionales en la economía de Chile 1974-1980, Estudios e Informes de la CEPAL, N° 22, 1983.

Cuadro III-24

COLOMBIA: INDICADORES DE EMPRESAS CON INVERSIÓN EXTRANJERA EN LA INDUSTRIA MANUFACTURERA, 1970-1981

Años	Valor agregado (Millones de pesos 1970)			Empleo			Productividad (Miles de pesos 1970)			Remuneración Per- cápita (Miles de pesos corrientes)		
	Total	Empresas inversión extranjera directa	Porcentajes	Total	Empresas inversión extranjera directa	Porcentaje	Total	Empresas inversión extranjera directa	Indice	Total	Empresas inversión extranjera directa	Indice
1970	25 166	7 096	28.2	338 795	55 935	16.5	73.6	110.7	150	27.0	39.0	144
1981	39 220	9 717	24.8	501 035	80 598	16.1	78.3	120.6	164	262.0	428.0	163.4
Tasa de creci- miento promedio anual (%)	4.1	2.9	-	3.6	3.4	-	0.7	1.0	-	-	-	-

Fuente: Departamento Administrativo Nacional de Estadística (DANE), Encuesta Anual Manufacturera. Para 1970, empresas con inversión extranjera, DANE, "Inversión Extranjera en la Industria Manufacturera", Boletín DANE nº 302-303. Para 1981, muestra de empresas con inversión extranjera, en base a una muestra de 229 firmas del sector manufacturero en las cuales la inversión extranjera directa supera el 20%.

Cuadro III-25

## COLOMBIA: INDICADORES DE EMPRESAS CON INVERSIÓN EXTRANJERA EN LA INDUSTRIA MANUFACTURERA

Sector CIIU Rev. 2	Remuneración por habitante anual (Miles \$)			Productividad a/ media (Miles \$)			Intensidad b/ de capital		Grado integración c/ (%)	
	Empresas inversión extranjera directa (1)	Prom. Nal. (2)	Indice (1)/(2)	Empresas inversión extranjera directa (3)	Prom. (4) Nal.	(3)/(4) Indice	Empresas inversión extranjera directa (5)	Prom. (6) Nal.	(5)/(6) Indice	Empresa inversión extranjera directa
311	461	226	204	1 040	701	148	19.8	9.5	208	91.6
312	511	290	176	2 191	1 038	211	50.0	10.8	462	99.5
313	395	406	97	1 299	2 171	59	11.7	7.5	156	99.8
321	366	253	144	638	597	140	41.4	10.0	414	82.5
322	177	134	132	329	267	123	1.9	1.0	180	92.7
323	147	196	75	107	434	48	1.6	4.2	38	100.0
324	285	166	171	1 012	344	294	8.5	2.0	425	98.0
331	254	164	155	1 451	511	284	31.5	5.5	572	99.0
332	145	136	106	143	263	54	3.9	1.5	260	97.0
341	534	382	140	1 706	1 137	15	97.2	34.9	278	86.0
351	535	489	109	1 654	1 144	114	55.9	51.6	108	75.0
352	526	209	251	1 675	1 100	152	3.1	3.1	448	77.0
354	628	209	300	3 410	1 635	208	212.4	61.2	58	53.0
355	477	376	127	1 012	821	123	32.8	9.7	338	78.0
356	353	189	187	937	529	177	44.7	8.7	514	86.0
361	209	247	84	536	472	113	14.5	7.1	204	95.0
362	468	329	142	1 183	649	250	57.0	20.7	275	95.0
369	359	263	136	971	661	142	47.9	28.5	168	99.8
371	393	427	92	1 265	864	146	73.0	28.1	260	81.6
372	297	275	108	962	809	119	40.7	13.7	297	62.0
381	278	199	140	746	488	153	16.3	4.4	370	79.4
382	463	205	226	1 280	463	277	15.4	3.9	395	72.0
383	324	263	123	978	809	121	12.8	3.9	328	76.3
384	450	303	149	1 096	699	157	16.7	3.4	491	85.9
385	414	225	184	1 546	652	237	8.4	2.4	350	83.0
390	399	213	187	1 587	653	243	12.2	3.2	391	80.0
Total	428	262	163	1 258	817	154	87.5	10.8	347	82.7

Fuente: Departamento Administrativo Nacional de Estadística (DANE), en base a una muestra de 229 firmas del sector manufacturero en las cuales la inversión extranjera directa supera el 20%.

a/ Valor agregado por trabajador.

b/ Kilowatt consumidos por trabajador.

c/ Importaciones sobre producción bruta, menos uno.

Cuadro III-27

ECUADOR: PARTICIPACION DE LAS COMPAÑIAS EXTRANJERAS Y MIXTAS  
EN LAS VENTAS TOTALES

(Porcentajes)

Años	Extranjeras	Mixtas	Total
1970	15.3	4.0	19.3
1974	32.3	4.7	37.0
1975	22.1	4.4	26.5
1979	11.8	8.2	20.0
1980	14.6	7.6	22.2

Fuente: Junta del Acuerdo de Cartagena, Evaluación sobre la situación de la inversión extranjera en el Grupo Andino (J/PR/150), noviembre de 1985.

## Cuadro III-26

COLOMBIA: ACTIVOS TOTALES DE LOS BANCOS COMERCIALES a/  
 (Millones de pesos corrientes)

Grupo	1970 Diciembre	Distribución porcentual	1976 Diciembre	Distribución porcentual	1978 Septiembre	Distribución porcentual
Bancos nacionales (privados)	18 172	59.9	86 682	64.1	140 733	63.4
Bancos extranjeros <u>b/</u>	3 330	11.0	11 470	8.5	16 605	7.5
Bancos oficiales	8 853	29.1	37 006	27.4	63 019	28.6
Total	30 355	100.0	135 158	100.0	220 356	100.0

Fuente: Revista de la Superintendencia Bancaria (varias entregas), en M. Pérez y otros, "Efectos de la Decisión 24 en Colombia 1970-1977", Revista de Planeación y Desarrollo, Vol. XII, N° 1, enero-abril de 1980.

a/ No se incluye el Banco Tequendama (Multinacional Andino).

b/ Después de enero de 1977, mixtos.



Cuadro III-28

ECUADOR: VENTAS DE COMPAÑIAS POR AÑOS Y TIPO DE EMPRESA, SEGUN ACTIVIDAD ECONOMICA, 1970 A 1981

(Millones de sucres corrientes)

	Agricultura	Minas y canteras	Industrias	Electricidad	Construcción	Comercio	Transportes	Servicios a empresas	Servicios personales	Total
1974										
<u>Total</u>	971	13 918	16 450	767	1 320	16 357	1 286	5 099	307	56 475
Extranjeras	9	12 841	2 388	344	442	928	230	973	77	18 232
Mixtas	1	-	1 595	-	-	345	468	220	25	2 664
Nacionales	861	1 077	12 467	423	878	15 084	588	3 906	205	35 689
1975										
<u>Total</u>	1 245	13 265	22 288	929	1 966	29 895	1 687	8 213	500	79 983
Extranjeras	9	11 361	2 435	451	408	1 830	317	851	18	17 680
Mixtas	9	-	2 098	-	23	497	497	332	54	8 510
Nacionales	1 227	1 904	17 750	478	1 535	27 568	873	7 030	428	58 793
1976										
<u>Total</u>	1 544	12 690	29 301	1 223	2 922	38 284	2 383	12 634	762	101 748
Extranjeras	14	12 550	4 536	553	1 055	2 072	475	1 176	7	22 441
Mixtas	11	-	3 288	-	33	659	641	482	66	5 180
Nacionales	1 519	137	21 477	670	1 834	35 553	1 267	10 976	689	74 122
1977										
<u>Total</u>	1 692	9 871	36 591	1 459	2 772	42 702	2 968	14 019	904	112 978
Extranjeras	48	6 689	5 267	662	275	2 641	451	1 864	-	17 897
Mixtas	14	-	3 051	-	14	754	580	632	86	5 131
Nacionales	1 630	3 182	28 273	797	2 483	39 307	1 937	11 523	818	89 950

Fuente: Junta del Acuerdo de Cartagena, Evaluación sobre la situación de la inversión extranjera en el Grupo Andino (J/PR/150), noviembre de 1985.

Cuadro III-29

ECUADOR: PARTICIPACION EN LA OCUPACION DE LAS COMPAÑIAS EXTRANJERAS Y MIXTAS

(Porcentajes)

Años	Extranjeras	Mixtas	Total
1970	8.4	3.7	12.1
1974	6.9	3.9	10.8
1975	5.0	2.6	7.6
1979	6.5	9.5	16.0
1981	9.2	7.4	16.6

Fuente: Superintendencia de Compañías, en Osvaldo Padilla, Evaluación de la aplicación de la Decisión 24 en materia de inversiones extranjeras y comercialización de tecnología en el Grupo Andino (1970-1981). Caso Ecuador, Informe al Acuerdo de Cartagena, 1983.

Cuadro III-30

ECUADOR: NUMERO DE OCUPADOS POR COMPAÑIAS, POR AÑOS Y TIPO DE REMESA, SEGUN ACTIVIDAD ECONOMICA

	Agricultura	Minas y canteras	Industrias	Electricidad	Construcción	Comercio	Transportes	Servicios a empresas	Servicios personales	Total
<b>1974</b>										
<u>Total</u>	10 929	2 799	46 852	4 785	4 120	31 350	2 025	19 140	1 836	123 836
Extranjeras	26	1 300	3 213	634	381	1 764	191	997	96	8 502
Mixtas	23	-	3 483	-	96	472	236	345	127	4 782
Nacionales	10 880	1 499	40 156	4 151	3 643	29 114	1 598	17 898	1 613	110 552
<b>1975</b>										
<u>Total</u>	13 861	2 735	108 453	5 076	16 019	85 201	5 295	28 794	3 331	268 765
Extranjeras	35	1 895	3 638	634	256	4 086	411	2 357	96	13 408
Mixtas	69	-	4 674	-	288	1 292	83	420	254	7 085
Nacionales	13 757	840	100 141	4 442	15 475	79 823	4 796	26 017	2 981	248 272
<b>1976</b>										
<u>Total</u>	15 604	2 994	126 689	5 329	23 549	86 772	7 966	41 854	5 355	316 112
Extranjeras	53	2 332	5 947	634	571	4 470	411	2 551	96	17 065
Mixtas	69	-	9 508	-	480	1 866	420	548	254	13 145
Nacionales	15 482	662	111 234	4 695	22 498	80 436	7 135	38 755	5 005	285 902
<b>1977</b>										
<u>Total</u>	13 104	2 149	126 652	3 875	17 093	80 762	7 137	43 416	3 721	297 909
Extranjeras	62	1 346	5 186	634	416	3 861	320	3 034	96	14 955
Mixtas	46	-	7 281	-	384	1 542	350	685	254	10 542
Nacionales	12 996	803	114 185	3 241	16 293	75 359	6 467	39 697	3 371	272 412

Fuente: Junta del Acuerdo de Cartagena, comunicación privada, con datos de la Superintendencia de Compañías de Ecuador.

Cuadro III-31

ECUADOR: PARTICIPACION EN LAS REMUNERACIONES DE LAS COMPAÑIAS  
EXTRANJERAS Y MIXTAS  
(Porcentajes)

Años	Extranjeras	Mixtas	Nacionales	Total
1972	22	11	67	100
1973	23	3	74	100
1974	15	8	77	100
1975	13	6	81	100
1976	16	10	74	100
1977	16	6	78	100

Fuente: Osvaldo Padilla, Evaluación de la aplicación de la Decisión 24 en materia de inversiones extranjeras y comercialización de tecnología en el Grupo Andino (1970-1981). Caso Ecuador, Informe a la JUNAC, 1983, p. 53.

Cuadro III-32

## ECUADOR: REMUNERACIONES EN LAS COMPAÑIAS EXTRANJERAS, MIXTAS Y NACIONALES, 1972-1977

Años	Remuneraciones							
	Extranjeras		Mixtas		Nacionales		Total	
	Monto <u>a/</u>	Participación <u>b/</u>	Monto <u>a/</u>	Participación <u>b/</u>	Monto <u>a/</u>	Participación <u>b/</u>	Monto <u>a/</u>	Participación <u>b/</u>
1972	745	22	350	11	2 248	67	3 343	100
1973	871	23	131	3	2 793	74	3 795	100
1974	745	15	360	8	3 630	77	4 735	100
1975	1 055	13	480	6	6 624	81	8 159	100
1976	1 883	16	1 143	10	8 415	74	11 441	100
1977	1 506	16	523	6	7 279	78	9 308	100

Fuente: Junta del Acuerdo de Cartagena, Evaluación sobre la situación de la inversión extranjera en el Grupo Andino (J/PR/150) noviembre 1985, con datos de la Superintendencia de Compañías, Ecuador.

a/ Millones de sucres.

b/ Porcentajes.

Cuadro III-33

ECUADOR: PARTICIPACION DE LOS BANCOS EN EL CAPITAL Y RESERVA DEL SISTEMA BANCARIO, 1982

(Millones de sucres)

	Capital y Reserva			
	31.12.78	31.12.79	31.12.80	31.12.81
Bancos estatales	7 362 163	8 585 698	10 354 884	12 431 411
Bancos privados nacionales	2 845 852	3 869 184	4 990 139	6 975 189
Bancos extranjeros				
Banco de América	119 546	125 184	223 837	284 455
City Bank	192 179	192 179	197 050	240 425
Banco Holandés Unido	50 000	65 589	85 181	87 400
Banco de Londres y América	90 000	93 436	112 500	177 611
Bancos nacionales a/	2 873 510	3 869 186	5 001 388	6 646 657
Total Bancos extranjeros	451 725	476 438	618 568	789 891
Total del sistema a/	3 325 233	4 345 624	5 619 959	7 436 548

Fuente: Memorias de la Superintendencia de Bancos, en La presencia de las empresas transnacionales en la economía ecuatoriana, Estudios e Informes de la CEPAL, N° 41, 1984, p. 69.

a/ Valores consolidados del respectivo sistema.

Cuadro III-34

MEXICO: VENTAS NETAS DE LAS EMPRESAS CON PARTICIPACION DE  
CAPITAL EXTRANJERO, POR RAMAS DE ACTIVIDAD, 1979

(Millones de pesos)

Ramas de actividad	Ventas netas
Alimentos	18 119
Artes gráficas	247
Automotriz terminal	65 453
Autopartes	8 450
Calzado	796
Cemento	3 575
Cómputo electrónico	2 895
Construcción	1 185
Cosméticos	4 680
Dulces y botanas	7 312
Editorial	3 331
Electrónica	7 875
Elevadores	670
Enseres domésticos	3 169
Equipo de oficina	4 637
Equipo de telecomunicación	5 508
Equipo industrial	4 472
Farmacéutica	19 623
Llantas	10 505
Maderas	866
Manufacturas de aluminio	3 775
Manufacturas eléctricas	14 194
Maquinaria e implementos agrícolas	4 800
Minería	9 888
Papel y cartón	15 316
Petroquímica secundaria	19 965
Publicidad	389
Química	17 468
Refrescos	4 053
Refrigeración	1 326
Siderurgia	3 521
Tabaco	1 926
Turismo	1 738
Vestido y confección	2 747
Vidrio	2 752
Vinos y licores	5 441
Total	282 680

Fuente: Dirección General de Inversiones Extranjeras y Transferencia de  
Tecnología, Anuario Estadístico 1981.

Cuadro III-35

MEXICO: EMPLEO Y REMUNERACIONES DE EMPRESAS CON PARTICIPACION DE CAPITAL EXTRANJERO POR RAMA DE ACTIVIDAD, 1979

Ramas de actividad	Personal ocupado <u>a/</u>	Sueldos <u>b/</u>
Alimentos	94 311	2 194
Artes gráficas	634	72
Automotriz terminal	34 127	5 774
Autopartes	13 105	1 506
Calzado	1 828	161
Cemento	3 439	507
Cómputo electrónico	2 870	646
Construcción	4 292	169
Cosméticos	5 531	749
Dulces y botanas	7 589	1 196
Editorial	5 507	722
Electrónica	9 929	1 219
Elevadores	1 656	232
Enseres domésticos	5 048	450
Equipo de oficina	4 513	816
Equipo de telecomunicación	10 568	837
Equipo industrial	5 194	639
Farmacéutica	21 621	2 791
Llantas	8 016	1 133
Maderas	2 033	192
Manufacturas de aluminio	2 458	306
Manufacturas eléctricas	18 750	2 327
Maquinaria e implementos agrícolas	3 236	451
Minería	11 405	1 356
Papel y cartón	14 191	1 633
Petroquímica secundaria	13 803	1 952
Publicidad	693	187
Química	13 131	1 941
Refrescos	12 766	909
Refrigeración	2 260	142
Siderurgia	4 691	582
Tabaco	2 618	208
Turismo	5 238	460
Vestido y confección	4 685	426
Vidrio	3 597	572
Vinos y licores	2 417	359
Total	357 750	35 833

Fuente: Dirección General de Inversiones Extranjeras y Transferencia de Tecnología, Anuario Estadístico 1981.

a/ Unidades.

b/ Millones de pesos.



Cuadro III-36

MEXICO: INDICADORES DE PRODUCTIVIDAD DE LAS EMPRESAS CON PARTICIPACION DE CAPITAL EXTRANJERO POR RAMA DE ACTIVIDAD, 1979

Ramas de actividad	Activo Total a/	Activo Fijo a/	Maquinaria y equipo a/	Ventas A.Total b/	Ventas A.Fijo b/	Ventas Maq.y Equipo b/
Alimentos	16 041	7 070	5 160	112.9	256.3	351.1
Artes gráficas	312	95	75	79.2	260.9	328.8
Automotriz terminal	43 665	17 257	8 882	149.9	379.3	736.9
Autopartes	12 401	5 454	4 296	68.1	154.9	196.7
Calzado	465	142	60	170.9	558.5	1 307.6
Cemento	11 223	7 775	3 517	31.9	45.9	101.7
Cómputo electrónico	4 650	1 719	1 648	62.3	168.4	175.6
Construcción	1 520	738	733	77.9	160.5	161.6
Cosméticos	2 727	539	234	171.6	868.4	1.992.8
Dulces y botanas	3 513	1 534	1 014	208.1	476.5	720.7
Editorial	4 638	473	381	71.8	704.1	873.5
Electrónica	5 867	1 932	1 315	134.2	407.4	598.6
Elevadores	1 906	78	65	35.2	858.0	1 016.6
Enseres domésticos	2 116	466	362	149.8	679.3	873.4
Equipo de oficina	5 133	2 239	2 126	90.3	207.1	218.1
Equipo de telecomunicación	5 333	2 177	1 426	103.3	252.9	386.9
Equipo industrial	5 341	1 373	950	83.7	325.6	470.3
Farmacéutica	17 459	4 682	2 183	122.4	419.0	898.7
Llantas	7 012	3 286	2 385	149.8	319.7	440.3
Maderas	1 241	678	731	69.8	127.6	118.5
Manufacturas de aluminio	4 093	1 338	1 090	92.2	282.1	346.1
Manufacturas eléctricas	15 245	5 890	4 018	93.1	240.9	353.2
Maquinaria e implementos agrícolas	5 237	934	570	91.6	513.9	841.3
Minería	16 920	10 783	6 498	58.4	91.7	152.2
Papel y cartón	18 619	9 986	7 085	82.3	153.4	216.2
Petroquímica secundaria	28 654	19 690	13 125	69.7	101.6	152.1
Publicidad	606	52	37	64.2	737.1	1 046.6
Química	24 206	14 528	9 824	72.2	120.2	177.8
Refrescos	3 144	1 856	567	128.9	218.3	714.6
Refrigeración	1 906	449	360	69.5	294.8	368.1
Siderurgia	2 868	2 918	2 216	122.8	120.7	158.9
Tabaco	4 503	1 731	1 417	42.8	113.3	135.9
Turismo	1 499	650	300	115.9	267.5	577.9
Vestido y confección	2 270	670	198	121.0	410.0	1 382.1
Vidrio	4 367	2 824	2 013	63.0	97.5	136.7
Vinos y licores	5 803	706	381	93.7	12.2	1 427.5
Total	292 519	134 726	87 262	96.6	209.8	323.9

Fuente: Dirección General de Inversiones Extranjeras y Transferencia de Tecnología Anuario Estadístico 1981.

a/ Millones de pesos.

Cuadro III-37

MEXICO: UTILIDADES E INDICADORES DE RENTABILIDAD DE LAS EMPRESAS CON PARTICIPACION DE CAPITAL EXTRANJERO, POR RAMA DE ACTIVIDAD, 1979

Ramas de actividad	Utilidad o pérdida a/	Utilidad ventas b/	Utilidad Cap. Cont. b/
Alimentos	853	4.7	151.7
Artes gráficas	31	12.6	19.2
Automotriz terminal	1 255	1.9	9.9
Autopartes	1 117	13.0	18.4
Calzado	33	4.2	20.8
Cemento	695	19.5	10.6
Cómputo electrónico	463	16.0	51.3
Construcción	290	24.5	40.5
Cosméticos	439	9.4	40.7
Dulces y botanas	674	9.2	40.0
Editorial	391	11.7	17.3
Electrónica	584	7.4	32.1
Elevadores	56	8.5	68.6
Enseres domésticos	301	9.5	27.5
Equipo de oficina	625	13.5	41.4
Equipo de telecomunicación	354	6.4	20.6
Equipo industrial	420	9.4	24.7
Farmacéutica	1 269	6.5	19.2
Llantas	973	9.3	29.9
Maderas	77	8.9	11.4
Manufacturas de aluminio	467	12.4	23.5
Manufacturas eléctricas	1 194	8.4	20.5
Maquinaria e implementos agrícolas	277	9.9	22.7
Minería	970	9.8	21.7
Papel y cartón	1 781	11.6	26.0
Petroquímica secundaria	1 624	8.1	13.2
Publicidad	25	6.7	30.6
Química	886	5.1	6.8
Refrescos	163	4.0	14.8
Refrigeración	117	8.9	14.1
Siderurgia	286	8.1	11.2
Tabaco	202	10.5	9.7
Turismo	156	9.0	67.9
Vestido y confección	310	11.3	78.8
Vidrio	251	9.1	12.2
Vinos y licores	617	11.3	27.3
Total	20 244	7.2	17.6

Fuente: Dirección General de Inversiones Extranjeras y Transferencia de Tecnología, Anuario Estadístico 1981, p.29.

a/ Millones de pesos

Cuadro III-38

PARAGUAY: CLASIFICACION DE LOS 19 BANCOS COMERCIALES, POR VOLUMEN DE DEPOSITOS TOTALES a/

(Porcentajes)

Nombre del Banco	Depósitos	País de origen	Participación capital extranjero
Exterior	14.0	España	...
Citibank	11.3	Estados Unidos	100
Asunción	10.2	España	...
Londres (Lloyds Bank)	7.0	Reino Unido	100
Brasil	6.3	Brasil	100
Unión	5.9	Brasil	...
Of America	5.7	Estados Unidos	100
Real	5.4	Brasil	100
Interbanco	4.5	Brasil	100
Sudameris	4.2	Varios	...
Chase	3.8	Estados Unidos	100
Nación Argentina	3.6	Argentina	100
Bancopar	3.3	España	...
Holandés	3.0	Países Bajos	100
Paraná	3.0	Brasil	100
Boston	2.8	Estados Unidos	100
Continental	2.6	...	100
Deutsche	2.5	República Federal de Alemania	100
Banespa	0.9	Brasil	100
Total	100.0		

Fuente: Diario Ultima Hora, Suplemento Especial, Asunción, 20 de febrero de 1985, en Parquet, Reinerio, Las empresas transnacionales en la economía del Paraguay, informe a la Unidad Conjunta CEPAL/CET sobre Empresas Transnacionales, 1985, p. 77.

a/ Al 31 de diciembre de 1984.

Cuadro III-39

PERU: PARTICIPACION EN LA PRODUCCION DE LAS EMPRESAS TRANSNACIONALES

---

Sector	Participación en la producción <u>b/</u>
Minería <u>a/</u> (1978)	
Cobre	78
Plomo	27
Plata	17
Zinc	29
Hierro	-
Petróleo <u>c/</u> (1979)	73
Industria manufacturera <u>d/</u> (1974)	25
Alimentos	24
Bebidas	25
Tabaco	80
Textiles	26
Calzado	29
Sustancias químicas	48
Farmacia y Tocador	61
Productos de caucho	78
Maquinaria no eléctrica	16
Maquinaria eléctrica	55
Equipo de transporte	46

---

Fuente: Carlos Parodi, Política económica y empresas transnacionales en el Perú 1968-1975, (CET, D/69/e), Buenos Aires, 1983, p. 154.

a/ Toneladas métricas finas.

b/ Porcentajes.

c/ Miles de barriles.

d/ Soles.

Cuadro III-40

URUGUAY: PARTICIPACION DE LAS EMPRESAS INDUSTRIALES EXTRANJERAS EN  
LA PRODUCCION, VALOR AGREGADO Y PRODUCTO BRUTO INTERNO

	1 9 6 8		1 9 7 8	
	Nacionales	Extranjeras	Nacionales	Extranjeras
Valor bruto de producción <u>a/</u>	183 936	21 244	2 108 462	2 736 811
Participación <u>b/</u>	89.6	10.4	88.5	11.5
Valor agregado <u>a/</u>	78 294	10 936	7 805 662	1 319 439
Participación <u>b/</u>	87.7	12.7	85.5	14.5
Producto bruto interno				
Total <u>a/</u>		374 531		30 314 497
Participación <u>b/</u>		2.9		4.4

Fuente: Ricardo Pascale, La empresa manufacturera extranjera en Uruguay. Aspectos cuantitativos, Instituto para la Integración de América Latina, (INTAL), 1980, cuadro 4.

a/ Miles de nuevos pesos.  
b/ Porcentajes.

Cuadro III-41

URUGUAY: PARTICIPACION DE LAS EMPRESAS INDUSTRIALES EXTRANJERAS EN  
EL VALOR BRUTO DE PRODUCCION

(Porcentajes)

Rama	1968	1978
Alimentos	1.4	3.3
Bebidas	14.4	28.4
Textiles	26.0	23.6
Calzado y prendas de vestir	1.9	1.3
Química	41.1	52.0
Prod. minerales no metálicos	18.6	18.6
Prod. metálicos básicos	-	36.2
Prod. metálicos (excepto maquinaria y equipo de transporte)	23.2	20.5
Productos eléctricos	14.0	29.1
Material de transporte	2.3	43.5
Varios	1.3	2.2
Total	10.4	11.5

Fuente: Ricardo Pascale, La empresa manufacturera extranjera en Uruguay. Aspectos cuantitativos, Instituto para la Integración de América Latina, (INTAL), 1980, cuadro 5.

Cuadro III-42

URUGUAY: DISTRIBUCION DEL VALOR BRUTO DE PRODUCCION DE LAS EMPRESAS  
INDUSTRIALES EXTRANJERAS POR SECTORES DE ACTIVIDAD, 1978

(Porcentajes)

Rama	Porcentaje
Alimentos	7.5
Bebidas	11.7
Textiles	19.7
Calzado y prendas de vestir	1.2
Química	23.4
Productos minerales no metálicos	4.9
Productos metálicos básicos	1.9
Productos metálicos (excepto maquinaria y equipo de transporte)	5.0
Productos eléctricos	8.2
Material de transporte	16.2
Varios	0.3
Total	100.0

Fuente: Ricardo Pascale, La empresa manufacturera extranjera en Uruguay. Aspectos cuantitativos, Instituto para la Integración de América Latina, (INTAL), 1980, cuadro 4.

Cuadro III-43

URUGUAY: PRODUCTIVIDAD a/

(Nuevos pesos)

RAMA CUCI	Extranjeras		Nacionales		Total industrial	
	1968	1978	1968	1978	1968	1978
Total	2 087	185 735	1 161	83 107	1 217	88 742
Alimentos	1 940	114 375	1 782	122 406	1 784	122 127
Bebidas	1 633	225 054	1 970	118 603	1 913	136 998
Textiles	2 006	132 804	1 168	62 261	1 310	71 161
Calzados y prendas de vestir	1 401	101 652	600	53 656	607	53 883
Química	2 808	235 068	1 442	108 251	1 819	150 410
Prod.minerales no metálicos	2 233	174 692	852	55 001	963	63 054
Prod.metálicos básicos	-	88 094	1 460	77 269	1 460	80 865
Prod.Metálicos (excepto ma- quinaria y equipo de transporte)	2 754	188 182	692	43 754	838	51 923
Productos eléctricos	1 051	276 017	899	29 157	917	44 856
Material de transporte	1 916	302 817	542	22 242	551	37 233
Varios	1 933	170 877	861	69 221	867	70 152

Fuente: Ricardo Pascale, La empresa manufacturera extranjera en Uruguay. Aspectos cuantitativos, Instituto para la Integración de América Latina (INTAL), 1980, cuadro 32.

a/ Valor bruto de producción/ocupación.



Cuadro III-44

## URUGUAY: OCUPACION POR RAMAS Y PARTICIPACION EN LA OCUPACION DE LAS EMPRESAS INDUSTRIALES EXTRANJERAS

	1 9 6 8		1 9 7 8	
	Nº de personas <u>a/</u>	Participación dentro de la rama <u>b/</u>	Nº de personas <u>a/</u>	Participación dentro de la rama <u>b/</u>
Alimentos	403	1.3	1 788	3.5
Bebidas	1 287	17.1	1 417	17.3
Textiles	4 123	17.0	4 050	12.6
Calzado y prendas de vestir	202	0.8	322	0.5
Química	2 070	26.6	2 726	33.2
Productos minerales no metálicos	658	8.0	767	6.7
Metálicos básicos	-	-	598	33.2
Metálicos (excep. maq. y mat. de transporte)	540	7.1	724	0.6
Eléctricos	782	12.1	814	6.4
Material de transporte	83	2.6	1 464	5.3
Varios	30	0.6	65	0.9
Total	10 178		14 735	
Ocupación total sector industrial <u>a/</u>	168 623		268 400	
Participación de empresas extranjeras <u>b/</u>	6.0		5.5	

Fuente: Ricardo Pascale, La empresa manufacturera extranjera en Uruguay. Aspectos cuantitativos, Instituto para la Integración de América Latina, (INTAL), 1980, cuadro 9.

a/ Unidades.

b/ Porcentajes.

Cuadro III.45

URUGUAY: SALARIOS MEDIOS MENSUALES EN LAS EMPRESAS INDUSTRIALES  
EXTRANJERAS, 1978 a/  
(Nuevos pesos)

Rama CUCI	Salario medio empleado	Salario medio obrero	Salario medio total
Alimentos	2 825	1 140	1 589
Bebidas	3 294	1 511	2 097
Textiles	4 210	921	1 557
Calzado y prendas de vestir	3 706	843	1 012
Química	3 143	1 307	2 340
Productos metálicos básicos	2 093	1 529	1 656
Productos metálicos (excepto ma- quinaria y equipo de transporte)	3 211	1 177	1 671
Productos eléctricos	3 463	1 080	1 943
Material de transporte	2 538	1 764	1 969
Varios	3 334	675	1 038
Promedio	3 274	1 168	1 796

Fuente: Ricardo Pascale, La empresa manufactura extranjera en Uruguay. Aspectos cuantitativos, Instituto para la Integración de América Latina, (INTAL), 1980, cuadro 34.

a/ Estas cifras corresponden a 61 de las 71 empresas censadas originalmente, ya que se carece de información sobre las restantes.

Cuadro III-46

URUGUAY: ENDEUDAMIENTO DE LAS EMPRESAS INDUSTRIALES CON INVERSIONES  
EXTRANJERAS, 1978  
(Miles de dólares)

Rama	Deuda externa	Deuda interna	
		En moneda nac.	En moneda ext.
Productos alimenticios	5 910	17 016	10 846
Ind. de la bebida	4 003	8 921	235
Fabr. de textiles	14 495	9 997	9 194
Calzado y prendas de vestir	2 962	2 420	2 404
Fabr. prod. químicos	22 334	22 985	14 523
Prod. miner. no metálicos	515	2 933	1 633
Prod. metal. básicos	-	5 873	4 421
Fabr. prod. metálicos	1 622	3 660	2 596
Fabr. prod. eléctricos	4 184	5 878	1 024
Constr. mat. transp.	9 521	17 188	4 489
Ind. varias	6	68	-
Total	62 952	96 939	51 365

Fuente: Ricardo Pascale, La empresa manufacturera extranjera en Uruguay. Aspectos cuantitativos, Instituto para la Integración de América Latina, (INTAL), 1980, cuadro 31.

Cuadro III-47

URUGUAY: COMPOSICION DEL ENDEUDAMIENTO DE LAS EMPRESAS EXTRANJERAS,  
1978

(Miles de dólares)

	Monto	Porcentaje
Deudas externas en moneda extranjera	62 952	29.8
Deudas internas	148 304	70.2
Deudas internas en moneda nacional	96 939	45.9
Deudas internas en moneda extranjera	51 365	24.3
Total del endeudamiento	211 256	100.0

Fuente: Ricardo Pascale, La empresa manufacturera extranjera en Uruguay. Aspectos cuantitativos, Instituto para la Integración de América Latina (INTAL), 1980, cuadro 29.

Cuadro III-48

VENEZUELA: CREDITOS EXTERNOS DESGLOSADOS POR SECTORES Y TIPO DE EMPRESA  
(Millones de bolívares)

Tipo de la empresa	1978		1979	
	Sectores		Sectores	
	Privado	Público	Privado	Público
Nacional	5 506.87	6 387.16	11 171.31	10 657.17
Mixta	957.44	172.00	3 747.75	-
Extranjera	3 857.82	-	5 591.56	-
Total	10 322.13	6 559.16	20 510.62	10 657.17

Fuente: Secretaría de Inversiones Extranjeras (SIEEX), en "Inversiones extranjeras, evolución y perspectivas", versión preliminar, 1980, cuadro 8.

Cuadro III-49

VENEZUELA: INDICADORES DE LA INVERSIÓN EXTRANJERA DIRECTA EN EL SECTOR  
PETROQUÍMICO Y DE HIDROCARBUROS, 1980-1983

(Millones de bolívares)

Conceptos	1980	1981	1982	1983
Nueva inversión extranjera directa registrada	16 746 <u>a/</u>	34 244	55 909	61 318
Sector petroquímico		20 636	4 500	19 230
Aportes del exterior		18 000	-	12 210
Reinversión de utilidades		2 636	4 500	7 020
Sector hidrocarburos		13 608	51 409	54 298
Aportes del exterior		10 883	52 409	54 298
Reinversión de utilidades		2 725	-	-
Reinversión de utilidades autorizadas	97 959	54 883	94 814	185 370 <u>b/</u>
Autorizaciones de contratos de importación de tecnología (N° de autorizaciones)	26	50	43	65
Registro de prestación de servicios o de asistencia tecnológica (N° de registros)	26	37	46	26
Contratos de crédito externo registrados		612 333	619 817	647 049
De largo plazo		559 743	351 007	404 570
De corto plazo		52 590	268 810	242 479

Fuente: Ministerio de Energía y Minas, Dirección de Control de Empresas y de Inversiones Extranjeras, en Cárdenas, Tesalio y Eglee Iturbe, Evaluación de la aplicación de la Decisión 24 en Venezuela, informe al Acuerdo de Cartagena, 1983.

a/ No hay información desglosada.

b/ Incluye utilidades en exceso del 20% de los años 1980 y 1981 del sector petroquímico y de los años 1978 al 1982 del sector hidrocarburos.

#### IV. DIVERSOS

- Distribución geográfica de la inversión extranjera directa
- Nacionalizaciones
- Acuerdos de transformación
- La inversión extranjera directa según el tipo de sociedad

Cuadro IV-1

COLOMBIA: DISTRIBUCION GEOGRAFICA DE LA INVERSION EXTRANJERA DIRECTA  
EN LA INDUSTRIA MANUFACTURERA, 1970

(Porcentajes)

Región	Participación
Bogotá	36.1
Cali	18.9
Medellín	13.6
Barranquilla	9.8
Cartagena	9.3
Resto del Valle	4.7
Pereira	1.9
Manizales	1.4
Resto de Cundinamarca	1.3
Resto de Antioquia	0.9
Tumaco	0.4
Boyacá	0.3
Bucaramanga	0.2
Resto de Santander	0.2
Córdoba	0.2
Ibagué	0.1

Fuente: Departamento Administrativo Nacional de Estadística, (DANE), en Alberto Corchuelo, La Inversión extranjera directa en la década del setenta y la Decisión 24, informe a la Junta del Acuerdo de Cartagena, (JUNAC), 1983, pp. 58-59.



Cuadro IV-2

URUGUAY: DISTRIBUCION REGIONAL DE LAS EMPRESAS INDUSTRIALES EXTRANJERAS

	Nº de empresas <u>a/</u>	Valor agregado <u>b/</u>	Ocupación 1978 <u>c/</u>
Montevideo	63	1 015 437	12 378
Otros departamentos	8	304 002	2 357
Total	71	1 319 439	14 735

Fuente: Ricardo Pascale, La empresa manufacturera extranjera en Uruguay. Aspectos cuantitativos, Instituto para la Integración de América Latina, (INTAL), 1980.

a/ Unidades.

b/ Miles de nuevos pesos.

c/ Número de personas.

Cuadro IV-3

CHILE: SALDOS ADEUDADOS POR INDEMNIZACIONES CORRESPONDIENTES Y  
NACIONALIZACIONES a/  
(Millones de dólares)

Año	Saldo
1974	510.7
1975	437.2
1976	318.5
1977	267.2
1978	222.1
1979	181.9
1980	144.0
1981	109.1
1982	75.1
1983	40.4
1984	20.4

Fuente: Banco Central de Chile, Boletín Mensual, varios números.

a/ Saldos netos al fin de cada año, descontadas las amortizaciones y agregados los intereses.

Cuadro IV-4

COLOMBIA: ACUERDOS DE TRANSFORMACION DE EMPRESAS TRANSNACIONALES  
EN FIRMAS NACIONALES Y SU EVOLUCION

Año	Nº de acuerdos	51% de capital nacional o más	En la forma estipulada		Acuerdo suspendido
1974	1	-	1	-	-
1975	6	1	3	2	1
1976	11	1	4	5	2
1977	2	1	1	1	-
1978	4	1	3	1	-
1979	5	2	5	-	-
1980	4	1	4	-	-
1981	1	-	-	1	-
1982	4	-	5	-	-
1983	5	1	3	1	-
1984	2	-	2	-	-
Total	45	8	31	11	3

Fuente: Información de la Superintendencia de Compañías de Colombia, en Eugenio Lahera An Evaluation of the Andean Pact's Decisión 24, informe al Centro de Empresas Transnacionales (CET), 1985, cuadro 6.

Cuadro IV-5

URUGUAY: LAS EMPRESAS INDUSTRIALES EXTRANJERAS SEGUN EL TIPO DE SOCIEDAD

Tipo de sociedad	Nº de empresas
Sociedad anónima	57
Sociedad de responsabilidad limitada	5
Otros	9
Total	71

Fuente: Ricardo Pascale, La empresa manufacturera extranjera en Uruguay. Aspectos cuantitativos, Instituto para la Integración de América Latina, (INTAL), 1980, p. 68.

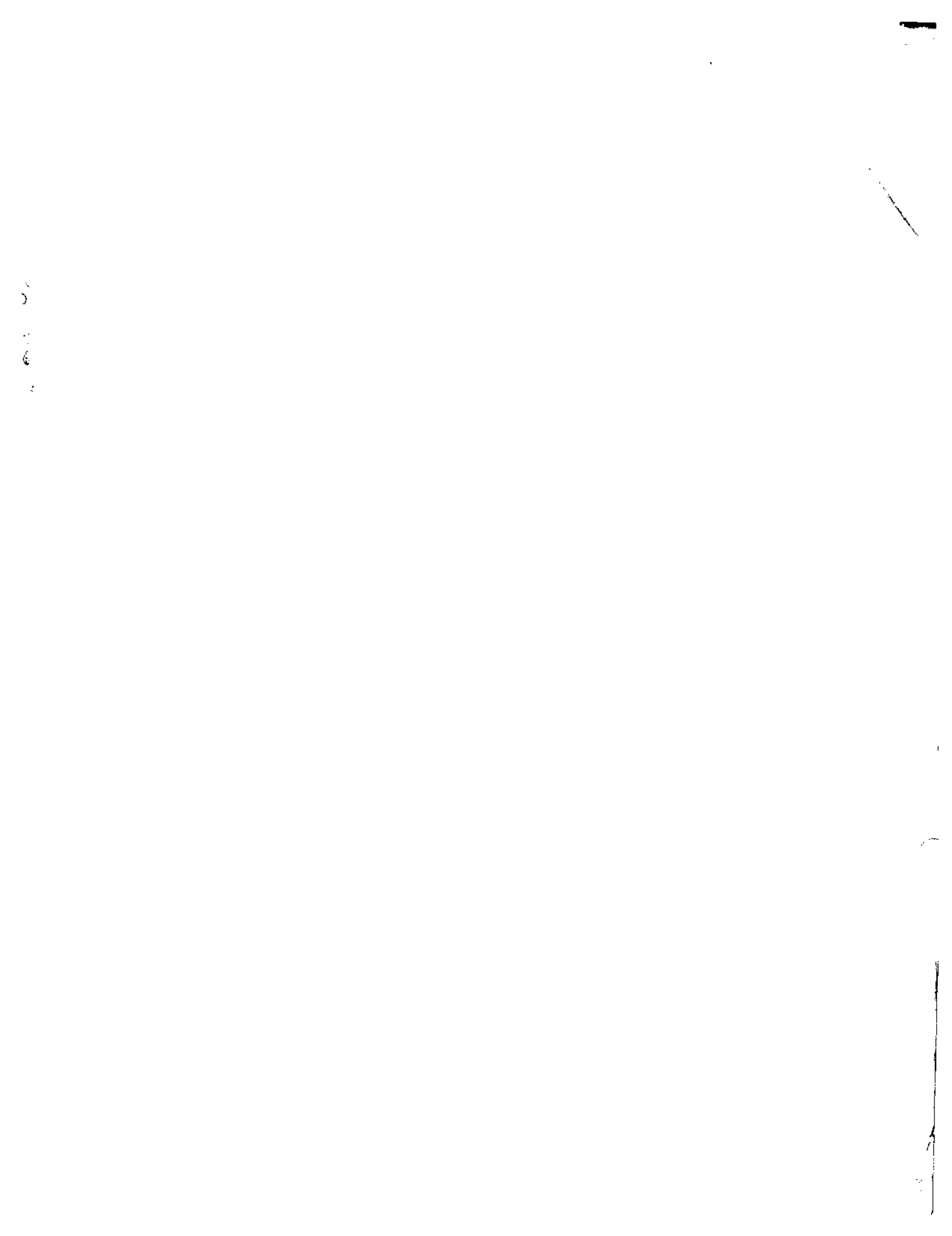

1  
2  
3

4

5  
6  
7

8