

**RESÚMENES
SOBRE POBLACIÓN
EN NICARAGUA**

**ABSTRACTS
ON POPULATION
IN NICARAGUA**

**Literatura aparecida
entre 1970-1995**

**Literature from
1970-1995**

Resúmenes 001-376 Abstracts



NACIONES UNIDAS

La presente publicación, de tiraje limitado, es una contribución del Convenio de Cooperación Técnica no Reembolsable entre el CELADE y el Banco Interamericano de Desarrollo (ATN/TF-4098-RG) al Programa del Censo Nacional de Población y Vivienda (ATN/TF-4736-NI) de Nicaragua, así como a otros programas sociales que el Banco apoya en el país.

This publication is a contribution of the Agreement for Non-reimbursable Technical Cooperation between CELADE and the Interamerican Development Bank (ATN/TF-4098-RG) to the Nicaraguan National Population and Housing Census Program (ATN/TF-4736-NI), as well as to other social programs that the Bank supports in the country.

**COMISIÓN ECONÓMICA PARA AMÉRICA LATINA Y EL CARIBE (CEPAL)
CENTRO LATINOAMERICANO DE DEMOGRAFÍA (CELADE)**

Santiago de Chile

LC/DEM/R.257

Diciembre 1995

CENTRO LATINOAMERICANO DE DEMOGRAFÍA

DOCPAL

Sistema de Documentación sobre Población en América Latina y el Caribe
Latin American and the Caribbean Population Documentation System

Publicado por

Published by

CENTRO LATINOAMERICANO DE DEMOGRAFÍA

LATIN AMERICAN DEMOGRAPHIC CENTRE

Casilla 91 Santiago de Chile Fax: (562) 208-0252

DOCPAL RESUMENES SOBRE POBLACION EN NICARAGUA (DOCPAL RESUMENES)

DOCPAL ABSTRACTS ON POPULATION IN NICARAGUA (DOCPAL ABSTRACTS)

Octubre 1995

TABLA DE CONTENIDO / TABLE OF CONTENTS

	Página/ Page
Tabla de contenido / <i>Table of Contents</i>	V
Introducción / <i>Introduction</i>	VII
Instrucciones para el uso / <i>Instruction for use</i>	VIII

**Resúmenes ordenados por las siguientes Categorías Temáticas
definidas por CELADE/DOCPAL: (ver además tapa posterior)**

*Abstracts ordered by the following Subject Categories
defined by CEL/DOC: (see also back cover)*

A.	Población general / <i>General population.</i>	1
	A.1 Desarrollo de la especialidad y estudios generales / <i>Development of the speciality and general studies</i>	1
	A.2 Recolección de datos, medición, tendencias y proyecciones / <i>Data collection, Measurement, trends and projections</i>	3
	A.3 Relaciones socio-económicas y de salud / <i>Socio-economic and health relationships</i>	14
	A.4 Políticas, planes y programas / <i>Policies, plans and programs</i>	21
	A.5 Datos estadísticos / <i>Statistical data</i>	24
B.	Mortalidad / <i>Mortality</i>	28
C.	Fecundidad / <i>Fertility</i>	33
	C.1 Fecundidad general / <i>General fertility</i>	33
	C.2 Control de la fecundidad / <i>Fertility control</i>	35
D.	Migración / <i>Migration</i>	36
	D.1 Migración interna / <i>Internal migration</i>	36
	D.2 Migración internacional / <i>International migration</i>	39
E.	Distribución geográfica / <i>Geographic distribution</i>	74
F.	Población económicamente activa / <i>Economically active population</i>	80
G.	Nupcialidad y familia / <i>Nuptiality and family</i>	90
H.	Características y necesidades de la población / <i>Population characteristics and needs</i>	91

Indices / Indexes

Indice temático / <i>Subject index</i>	97
Indice temático de datos estadísticos / <i>Subject index of statistical data</i>	129
Indice geográfico / <i>Geographic index</i>	137
Indice de autores / <i>Author index</i>	155
Indice de conferencias / <i>Conference index</i>	169
Indice de proyectos / <i>Project index</i>	173
Indice de publicaciones seriadas / <i>Serials index</i>	175
Indice de símbolos / <i>Symbols index</i>	179

Formulario para solicitar documentos / *Documents request form*

Formulario para solicitar búsquedas por computador / *Computerized search request form*

Código de países, idiomas y abreviaturas /
Countries, language codes and abbreviations

contratapa posterior
inside back cover

INTRODUCCION

La presente publicación, de tiraje limitado, es una contribución del Convenio de Cooperación Técnica no Reembolsable entre el CELADE y el Banco Interamericano de Desarrollo (ATN/TF-4098-RG) al Programa del Censo Nacional de Población y Vivienda (ATN/TF-4736-NI) de Nicaragua, así como a otros programas sociales que el Banco apoya en el país. El formato y la fuente de información de este documento están basados en la revista *DOCPAL Resúmenes sobre Población en América Latina*.

La información que aparece en la revista se extrae de la base de datos bibliográficos del Sistema de Documentación sobre Población en América Latina (DOCPAL) en CELADE. En esta base, incorporada desde 1982 al Sistema Bibliográfico de la CEPAL, se ingresa información de documentos producidos a partir de 1970, publicados e inéditos, ya sean éstos libros, capítulos de libros, ponencias presentadas a conferencias, cuestionarios censales y de encuestas, etc. También en esta base se ingresa los registros bibliográficos del Centro de Información sobre las Migraciones en América Latina (CIMAL) de la Organización Internacional para las Migraciones (OIM).

Al final de esta publicación aparecen formularios para la obtención de copias de documentos, bibliografías y el CD-ROM con la base de datos completa.

CELADE/DOCPAL está integrado a la Red de Información sobre Población en América Latina y el Caribe (RED IPALCA) que reúne a instituciones gubernamentales y privadas sin fines de lucro que trabajan en el campo de la población y se ajustan a criterios comunes con respecto a sus sistemas de documentación.

INTRODUCTION

The publication is a contribution of the Agreement for Non-reimbursable Technical Cooperation between CELADE and the Interamerican Development Bank (ATN/TF-4098-RG) to the Nicaraguan National Population and Housing Census Program (ATN/TF-4736-NI), as well as to other social programs that the Bank supports in the country. The format and the source of the information for the publication are based on the journal *DOCPAL Latin American Population Abstracts*.

The information published is taken from the bibliographical data base maintained by CELADE as part of the Latin American Population Documentation System (DOCPAL). Information in this data base, which since 1982 is a component of the Bibliographic System of the Economic Commission for Latin America and the Caribbean (ECLAC), includes details of documents, written since 1970, whether published or not, such as books, chapters of books, papers submitted to conferences, census and survey questionnaires, etc. The International Organization for Migration (OIM) also enters the bibliographic records of its Latin American Information Center on Migration (CIMAL) into the database.

At the end of this publication are forms for obtaining copies of documents, specialized bibliographies, and the CD-ROM with the complete database.

CELADE/DOCPAL functions within the Red de Información sobre Población en América Latina y el Caribe (Red IPALCA), which brings together non-profit and governmental institutions which work in the field of population and follow common standards in their documentation systems.

INSTRUCCIONES PARA EL USO DE DOCPAL RESUMENES

La clasificación temática de la revista se hace a partir de ocho categorías o especialidades cuyo detalle se encuentra en la tapa posterior. El cuerpo principal de la revista *DOCPAL Resúmenes*, lo constituye el *Índice de Resúmenes* que para cada documento incluye: número de resumen, período de los datos numéricos que abarca el documento, cita bibliográfica, resumen, términos o descriptores que describen su contenido temático, y el contenido de los datos estadísticos, agregándose —cuando es del caso— el nombre de los países o regiones geográficas tratados en el documento. Para una mejor comprensión de cada uno de los elementos que constituyen la cita bibliográfica, véase el ejemplo de la contraportada.

Con el propósito de facilitar a los lectores la ubicación de información específica se agregan los siguientes índices:

Índice temático

Ordenación alfabética de los descriptores asignados a los documentos; incluye además el número del resumen, el título del documento, el año de publicación y otros descriptores correspondientes al documento.

Índice temático de datos estadísticos

Ordenación alfabética de los descriptores asignados a los datos numéricos contenidos en el documento. Incluye la misma información que el índice anterior.

Índice geográfico

Ordenación alfabética de los países y regiones geográficas a que se refieren los documentos; incluye además el número del resumen, el título del documento, el año de publicación, y si procede, los nombres de los demás países o regiones aludidos en el documento.

Índice de autores

Ordenación alfabética de los nombres de los autores de los documentos, sean éstos personas o instituciones; incluye además el número del resumen, el título del documento y el año de publicación.

Índice de conferencias

Ordenación alfabética de los nombres de las conferencias, seminarios, talleres, etc.; incluye además el lugar y la fecha en que se realizó cada reunión y el número de los resúmenes correspondientes.

Índice de proyectos

Ordenación alfabética de los nombres de los proyectos o programas que originaron el documento; incluye además el nombre de la o las instituciones que los auspiciaron y los números de los resúmenes correspondientes.

Índice de publicaciones seriadas

Ordenación alfabética de los nombres de revistas y series; incluye además número de la revista, fecha de publicación y números de los resúmenes correspondientes.

Índice de símbolos

Ordenación alfabética de los símbolos que identifican al documento, seguido de los números de los resúmenes correspondientes.

INSTRUCTIONS FOR USING DOCPAL ABSTRACTS

The subject content of the journal is divided into eight categories or specialties detailed on the back cover. Each document described and abstracted in the *Literature Review Index*, the principal section of "DOCPAL Abstracts", has an abstract number, the period covered by the numerical data in the document, a bibliographical citation, an abstract and descriptors which describe the subject and the statistical data. When appropriate, the names of geographical regions or countries treated in the document are given. For a better comprehension of each element of the bibliographical citation see the inside cover.

The following indexes will help to locate specific information:

Subject Index

Alphabetical listing of the descriptors assigned to the documents; also includes the abstract number, title of the document, year of publication and other descriptors describing the document.

Subject index of statistical data

Alphabetical listing of the descriptors assigned to the statistical data included in the document. Shows the same information as the previous index.

Geographic Index

Alphabetical listing of the country names and geographical regions referred to in the documents; also includes the abstract number, title of the document, year of publication and, when applicable, names of other countries or regions referred to in the document.

Author Index

Alphabetical listing of names of authors, whether they are persons or institutions; also includes the abstract number, title of the document and year of publication.

Conference Index

Alphabetical listing of the names of the conferences, seminars, workshops, etc.; also includes place and date of each meeting and the numbers of the corresponding abstracts.

Project Index

Alphabetical listing of the names of projects or programmes which originated the document; also includes names of the institutions which sponsored them and the numbers of the corresponding abstracts.

Serials Index

Alphabetical listing of the names of the journals and series; also includes the issue number, date of publication and numbers of the corresponding abstracts.

Symbol Index

Alphabetical listing of the symbols identifying documents, followed by the numbers of the corresponding abstracts.

RESUMENES ABSTRACTS

A. POBLACION GENERAL. A. GENERAL POPULATION.

A.1 DESARROLLO DE LA ESPECIALIDAD Y ESTUDIOS GENERALES.

A.1 DEVELOPMENT OF THE SPECIALITY AND GENERAL STUDIES.

0001

CR ACNUR. Emergency Unit. Technical Support Service

Costa Rica: an emergency preparedness profile.
Ginebra: ACNUR, : maps.; 13 ref. (*Regional Emergency Preparedness Profile: Central America and Mexico*)

Solicitar a: CIMAL: 72363.00

■ Perfil general de Costa Rica con información sobre clima, moneda, geografía, requisitos de visa y vacunas, economía, población, religión e idioma. Diagnóstico de recursos de infraestructura que posee Costa Rica para atender a refugiados en salud, transporte, comunicaciones, agua, almacenamiento; descripción y requisitos de los refugiados (nicaragüenses y salvadoreños); sobre recursos y programas institucionales a nivel nacional, internacional, voluntarios y de otro tipo. Se incluye una lista de actividades realizadas por diversas instituciones. Incluye mapa de América Central y El Caribe con ubicación geográfica de campos de refugiados, repatriados, desplazados e indocumentados.

■ [REFUGIADOS] [PERSONAS DESPLAZADAS] [DISTRIBUCION GEOGRAFICA] [CONDICIONES DE VIDA] [PROGRAMAS DE AYUDA]

■ [COSTA RICA] [NICARAGUA] [EL SALVADOR] [AMERICA CENTRAL] [CARIBE]

0002

HN ACNUR. Emergency Unit. Technical Support Service

Honduras: an emergency preparedness profile.
Ginebra: ACNUR, June 1990. : maps.; 15 ref. (*Regional Emergency Preparedness Profile: Central America and México*)

Solicitar a: CIMAL: 72359.00

■ Perfil general de Honduras con información sobre clima, moneda, días de fiesta, idioma, religión, población, grupos étnicos, transporte, historia, información sobre visa y vacunas. Recursos de infraestructura que posee Honduras en materia de refugiados (sistema de salud, medios de transporte y comunicación, recursos hídricos y facilidades de almacenamiento), descripción y necesidades de los refugiados salvadoreños, guatemaltecos y nicaragüenses. Recursos y programas de ayuda de gobierno y otras instituciones: internacionales y voluntarias.

■ [REFUGIADOS] [DISTRIBUCION GEOGRAFICA] [CONDICIONES DE VIDA] [PROGRAMAS DE AYUDA]
■ [GUATEMALA] [HONDURAS] [NICARAGUA] [EL SALVADOR] [AMERICA CENTRAL] [CARIBE]

0003

HN UNESCO

UNESCO y la educación en población en América Latina y el Caribe: los proyectos nacionales (II). *Enlace (Caracas)*; n. 16, agosto 1986, p. 4-14

Solicitar a: DOCPAL: 13252.00

■ En forma breve y en base a diálogos se describe el desarrollo de los proyectos de educación en población que cuentan con el apoyo de UNESCO, en Honduras, Nicaragua, Paraguay y Perú.

■ [EDUCACION EN MATERIA DE POBLACION] [ORGANIZACIONES INTERNACIONALES]

■ [HONDURAS] [NICARAGUA] [PANAMA] [PERU]

0004

NI ACNUR. Emergency Unit. Technical Support Service

Nicaragua: an emergency preparedness profile.
Ginebra: ACNUR, June 1990. 34 p.: maps.; 10 ref. (*Regional Emergency Preparedness Profile: Central America and México*)

Solicitar a: CIMAL: 72361.00

■ Perfil general de Nicaragua con información sobre clima, moneda, idioma, geografía, población, requisitos de visa y vacunas, economía, salud (estadísticas), vivienda, transporte y comunicaciones. Infraestructura nicaragüense para atender refugiados (salud, transporte, agua, comunicaciones); descripción y requisitos de refugiados en Nicaragua (salvadoreños, guatemaltecos y nicaragüenses que han retornado a su país); recursos y programas institucionales (nacionales, internacionales y voluntarios) y actividades del ACNUR en el país. Incluye mapa de América Central y El Caribe con ubicación geográfica de campos de refugiados, repatriados, desplazados e indocumentados.

■ [REFUGIADOS] [CONDICIONES DE VIDA] [PROGRAMAS DE AYUDA] [DISTRIBUCION GEOGRAFICA] [REPATRIADOS]

■ [GUATEMALA] [NICARAGUA] [EL SALVADOR] [AMERICA CENTRAL] [CARIBE]

0005

NI García Urbina, Alma
Nicaragua. Secretaría de Planificación y Presupuesto

Ponencia de las actividades de información sobre población en la Secretaría de Planificación y Presupuesto (SPP) de la República de Nicaragua. Santiago: CELADE, 1987. 7 p.

Seminario Conjunto CELADE-PROLAP de Información sobre Población para el Desarrollo, Santiago, 28-31 julio 1987. LC/DEM/R.35(Sem.1/28)

Solicitar a: DOCPAL: 12980.24; CIMAL:12980.24

■ La descripción de las actividades de información en población de la Secretaría de Planificación y Presupuesto (SPP) de la República de Nicaragua, corresponde a la ponencia institucional al Seminario Conjunto CELADE-PROLAP "Información sobre Población para el Desarrollo" e incluye una discusión de los objetivos y actividades de la institución, la información sobre población utilizada y generada y la unidad de información. Esta se organizó a partir de un trabajo de cooperación horizontal realizado desde el Ministerio de Planificación y Política Económica de Panamá.

■ [INFORMACION SOBRE POBLACION] [DESARROLLO ECONOMICO Y SOCIAL] [CENTROS DE INFORMACION] [INFORMES DE ACTIVIDADES] [ORGANISMOS GUBERNAMENTALES]

■ [NICARAGUA]

0006 1978-1981

NI Perez Rojas, Niurka
Universidad de La Habana. Centro de Estudios Demográficos

Población juvenil nicaraguense: aspectos sociodemográficos (1979- 1980). La Habana: Centro de Estudios Demográficos, 1984. 21 p.; 15 ref. (*Publicaciones CEDEM, n. 60*)

Solicitar a: DOCPAL: 10337.00; CR-CELADE

■ La población de Nicaragua estimada al 30 de junio de 1979 fué de 2.644.161 habitantes (p3). La población total es escasa y concentrada en la zona del Pacífico, con un 50 por ciento viviendo en el campo y el otro 50 por ciento en la ciudad (p3). La tasa bruta de natalidad estimada para el período 1975-80 fué de 46.6 por ciento (p4) y la esperanza de vida al nacer es, para el mismo período, de 55,23 años (p4). En 1980 uno de cada dos nicaraguenses no sabía leer ni escribir (p6), y la juventud nicaraguense recuerda el año 1980 como el Año de Alfabetización, en el que se realizó la Cruzada que redujo la tasa de analfabetismo del 50.3 por ciento al 12.9 por ciento de la población mayor de 10 años (p7). La ampliación escolar atendida por los servicios educativos es otro de los avances que se refleja directamente en los jóvenes. Con el proceso del desarrollo económico y social iniciado con la Revolución la situación demográfica tenderá a cambiar, posiblemente con un lento pero progresivo descenso de la fecundidad; se espera, también, la gradual eliminación de la superexplotación de la fuerza de trabajo, del desempleo y de la población infantil entre 5 y 14 años como fuerza laboral. La escolarización cubrirá la mayor parte de la población, y sobre todo de la población joven.

■ [POBLACION JOVEN] [DEMOGRAFIA SOCIAL] [INDICADORES DEMOGRAFICOS] [INDICADORES SOCIALES]

■ [NICARAGUA]

0007 1990
SV ACNUR. Emergency Unit. Technical Support Service

El Salvador: an emergency preparedness profile. Ginebra: ACNUR, March 1990. 31 p.: maps.; 13 ref. (*Regional Emergency Preparedness Profile: Central America and México*)

Solicitar a: CIMAL: 72362.00

■ Perfil general de El Salvador con información sobre moneda, clima, geografía, población, historia, requisitos de visa y vacunas, transporte, salud, comunicaciones, economía, recursos con que cuenta El Salvador para atender refugiados (salud, transporte, agua, comunicaciones, almacenamiento); descripción y requisitos de los refugiados (nicaragüenses, salvadoreños que han regresado a su país y personas desplazadas); recursos y programas institucionales a nivel nacional, internacional, voluntarios y de otro tipo. Incluye mapa de América Central y El Caribe con ubicación geográfica de campos de refugiados, repatriados, desplazados e indocumentados.

■ [CONDICIONES DE VIDA] [PROGRAMAS DE AYUDA] [REFUGIADOS][DISTRIBUCIONGEOGRAFICA][PERSONAS DESPLAZADAS]

■ [NICARAGUA] [EL SALVADOR] [AMERICA CENTRAL] [CARIBE]

0008 1950-2025

XC NU. CEPAL. CELADE (Costa Rica)

Tendencias, perspectivas e implicaciones de la dinámica demográfica centroamericana de mediados del siglo XX a inicio del XXI. San José: CELADE, 1989. 47 p.: diagrs., tbls.; 44 ref.

Seminario sobre Población y Desarrollo del Istmo Centroamericano, Managua, 18-20 octubre 1989. Proyecto RLA/89/P04.

Solicitar a: DOCPAL: 14937.01

■ Centroamérica presenta en la actualidad un alto aunque declinante ritmo de crecimiento demográfico, como resultado de una alta fecundidad combinada con niveles intermedios de mortalidad. Si bien hay indicios, en general, del comienzo de la baja de la fecundidad, ello no resolverá en el corto o mediano plazo las presiones del incremento poblacional sobre los distintos sectores y recursos de su economía. Estas presiones se sumaran a la situación de insuficiente cobertura y deficiente provisión de servicios sociales. Como los niveles de mortalidad aún son altos, será preciso continuar los esfuerzos por desarrollar acciones de salud de carácter preventivo. Tradicionalmente la región ha sido expulsora de población, condición que se ha acentuado en el último decenio. Para lograr flujos más equilibrados se requerirá redoblar los esfuerzos para consolidar mejores condiciones de vida, evitando particularmente los conflictos belicos. Centroamérica actualmente enfrenta el desafío de alcanzar un crecimiento económico adecuado al demográfico, y que permita mejorar la distribución del ingreso y aliviar la pobreza, lo que también permitirá alcanzar un crecimiento menos acelerado de la población.

■ [PROYECCIONES DE POBLACION]

Datos Estadísticos:[POBLACION EN EDAD ESCOLAR]

[POBLACION EN EDAD DE TRABAJAR] [ANCIANOS]
[POBLACION URBANA] [INDICADORES DEMOGRAFICOS]
■ [COSTA RICA] [GUATEMALA] [HONDURAS]
[NICARAGUA] [PANAMA] [EL SALVADOR] [AMERICA CENTRAL]

0009

XL BECERRA, Lizardo

Lista anotada de publicaciones nacionales que divulgan resultados de los censos de población, habitación y agropecuario. Washington: INSTITUTO INTERAMERICANO DE ESTADISTICA, 10 Abril 1973. 27 p.; 77 ref.

Solicitar a: DOCPAL: 01303.00; MX-CONAPO: 01102.00

■ Las fechas de los censos de población y vivienda fluctúan entre 1970 y 1973 y se registraron los de los siguientes países: Argentina, Barbados, Brasil, Canada, Chile, Costa Rica, El Salvador, Guatemala, Haití, Jamaica, México, Nicaragua, Panamá, Paraguay, Perú, República Dominicana, Trinidad y Tobago, Estados Unidos y Venezuela. Se registraron los censos agropecuarios, realizados entre 1968 y 1972, de los siguientes países: Argentina, Barbados, Brasil, Canada, Colombia, El Salvador, Haití, Jamaica, México, Nicaragua, Panamá, Perú, República Dominicana, Estados Unidos, Uruguay y Venezuela.

■ [CENSOS DE POBLACION] [VIVIENDA] [BIBLIOGRAFIAS] [CENSOS] [AGRICULTURA]

■ [ARGENTINA] [BRASIL] [CHILE] [EL SALVADOR] [GUATEMALA] [HAITI] [HONDURAS] [MEXICO] [NICARAGUA] [PANAMA] [PARAGUAY] [PERU] [VENEZUELA] [AMERICA LATINA] [COSTA RICA] [TEORIA, METODOLOGIA]

0010

1950-1985

XL Universidad de La Habana. Centro de Estudios Demográficos

Memorias. La Habana: Centro de Estudios Demográficos, <1987>. 530 p.: tbls., diagrs.; 275 ref. Seminario Internacional sobre Población y Nuevo Orden Económico Internacional, La Habana, 3-5 julio 1984.

Solicitar a: DOCPAL: 10460.00; CR-CELADE

■ Contiene los trabajos presentados en la comisión de población del Seminario "La población y el nuevo orden económico internacional" organizado por el Centro de Estudios Demográficos de la Universidad de La Habana, conjuntamente con el Centro de Investigaciones de la Economía Internacional, y celebrado en La Habana del 3 al 5 de julio de 1984. Contiene además la relación de participantes, los discursos de inauguración, las intervenciones especiales, el informe de relatoría y el discurso de clausura. Entre las temáticas consideradas en la comisión sobre población, destacan: a) relaciones entre desarrollo capitalista y tendencias demográficas en América Latina; b) análisis comparativo de la evolución de la población entre Cuba y el resto de la región entre 1960 y 1980; c) la relación entre población y nuevo orden económico internacional; d) el impacto del orden económico

internacional actual sobre el empleo en la región; e) la evolución de la fecundidad en América Latina; f) la política de población en Cuba en el marco de la estrategia para el desarrollo; g) la salud y el nuevo orden económico internacional; h) las migraciones y el NOEI; i) la utilización de la PEA femenina en los países subdesarrollados; y j) subdesarrollo y población femenina en Nicaragua.

■ [CONFERENCIA] [DEMOGRAFIA SOCIAL] [ESTILOS DE DESARROLLO] [NUEVO ORDEN ECONOMICO INTERNACIONAL] [SITUACION DEMOGRAFICA] [CAPITALISMO]

■ [CUBA] [NICARAGUA] [AMERICA LATINA]

A.2 POBLACION GENERAL.

RECOLECCION DE DATOS, MEDICION, TENDENCIAS, PROYECCIONES.

A.2 GENERAL POPULATION.

DATA COLLECTION, MEASUREMENT, TREND, PROJECTIONS.

0011

1988-1988

HN Salvaterra, Helder Costa D'Alva; Urroz Castillo, Juana

NU. CEPAL. CELADE (Costa Rica)

Situación demográfica de nicaragüenses en Honduras, 1988. San José: CELADE, 1992. 29 p.: tbls., maps., grafs.; 8 ref.

Curso Regional Intensivo de Análisis Demográfico para el Desarrollo, 15, San José, agosto-diciembre 1992.

Solicitar a: DOCPAL: 17279.05

■ Con información no publicada del censo de 1988, la monografía examina las características demográficas de los nicaragüenses residentes en Honduras, a la vez que compara algunos indicadores de los migrantes y de la población total del país. Previo la descripción de la metodología, se presenta una caracterización de los nicaragüenses con énfasis en el volumen y distribución geográfica, los rasgos demográficos, sociales y económicos de las 15 mil personas empadronadas. La evidencia indica que éstos se concentran en los departamentos de El Paraíso (44 por ciento), Francisco Morazán (24 por ciento) y Choluteca (13 por ciento). Se trata de una población joven (30 por ciento menores de 15 años), con un mayor predominio de solteros entre los hombres. El 47 por ciento de los que están realmente empleados se adscribe al sector privado y el 31 por ciento está formado por trabajadores independientes. La tasa global de fecundidad para 1987 es inferior a la observada en el país de origen en 1983 (5 y 6 hijos respectivamente) (p.27) y la tasa de mortalidad infantil es inferior a la tasa de Honduras (70 y 79 por mil en 1983) (p.28).

■ [INMIGRANTES] [NO-MIGRANTES] [DISTRIBUCION GEOGRAFICA] [DISTRIBUCION OCUPACIONAL] [FECUNDIDAD DIFERENCIAL] [MORTALIDAD INFANTIL] *Datos Estadísticos:* [DISTRIBUCION POR EDAD Y SEXO]

■ [NICARAGUA] [HONDURAS]

0012 1971-1978

NI Epema, Elsbeth J.
EDENIC, p. 25-38: diagrs., tbls.; 4 ref.

En: Epema, Elsbeth J. Análisis de la encuesta de visitas repetidas EDENIC 1976-1978: fecundidad y nupcialidad en Nicaragua. San José: CELADE, 1983. 133 p.

Solicitar a: DOCPAL: 10203.02

■ Presentación de algunas características generales de la encuesta demográfica de Nicaragua, de visitas repetidas. Este tipo de encuesta comprende visitas repetidas a todas las viviendas de la muestra, registrando los cambios personales ocurridos (nacimiento, fallecimiento, migración y cambio en el estado civil) entre dos visitas. Con esos datos se pueden calcular las tasas demográficas que sean necesarias, como tasas globales de fecundidad, mortalidad infantil, etc. La visita a todas las viviendas de la muestra se denomina una vuelta. En total suelen efectuarse 3 o 4 vueltas de entrevistas. La encuesta de Nicaragua contempló 4 vueltas, las que se realizaron entre diciembre de 1976 y marzo de 1978. La población en observación estaba compuesta de aproximadamente 49.500 personas, de las cuales 51 por ciento residía en la zona rural y un 49 por ciento en la zona urbana (p32). Se entregan antecedentes acerca de la muestra, el cuestionario, el trabajo de campo, y algunas características sociodemográficas de la población enumerada.

■ [ENCUESTAS DEMOGRAFICAS] [ENCUESTAS LONGITUDINALES] [MUESTRAS] [METODOLOGIA] [FUENTES DE INFORMACION]

■ [NICARAGUA]

0013 1975-2000

NI Espinales Ordonez, Socorro
Perfil demográfico de Nicaragua. Enlace (Caracas); n. 12, abril 1985, p. 18-20: tbls., diagrs.

Solicitar a: DOCPAL: 11321.03

■ Según estimaciones del Instituto Nicaraguense de Estadísticas y Censos (INEC) en 1983 Nicaragua tenía una población de 3.057.890 habitantes, de los cuales el 55.8 por ciento residía en el área urbana. La región Pacífico concentra el 59.23 por ciento de la población, reflejo de la centralización de las fuentes de trabajo e inversiones económicas; la región norte y central contienen el 30 por ciento de la población y la región atlántica un 10.75 por ciento (p18). El ritmo de crecimiento anual ha aumentado de 1,68 en 1920 a 2,51 en 1971. El 67.1 por ciento de la población tiene entre 0 y 24 años. Las tasas de mortalidad han descendido de 22.1 por ciento a 12.2 por ciento entre 1950 y 1979 (p19).

■ [CRECIMIENTO DEMOGRAFICO] [COMPOSICION DE LA POBLACION] [DISTRIBUCION GEOGRAFICA] [DATOS ESTADISTICOS]

■ [NICARAGUA]

0014 1671-1981

NI Foladori, Guillermo; Hale, Charles; Gordon, Edmundo
Instituto Nicaraguense de la Costa Atlántica.
Centro de Investigaciones y Documentación de la

Costa Atlántica

Demografía costeña: notas sobre la historia demográfica y población actual de los grupos étnicos de la Costa Atlántica nicaraguense. Managua: CIDCA, 1982. 58 p.: tbls., maps.; 50 ref.

Solicitar a: DOCPAL: 09324.00

■ En el Pacífico de Centro América, donde la conquista española se hizo sentir con todo su rigor y brutalidad, las antiguas sociedades indígenas, sus caciques y principales, sus sacerdotes, guerreros y macehuals, fueron todos reducidos a la misma categoría de "indios". En el Atlántico nicaraguense, el desarrollo del mercantilismo inglés propició relaciones coloniales menos destructivas y más sutiles, permitiendo sin embargo, la gradual aculturación de ciertos grupos indígenas y la desaparición total o parcial de otros. En ambos casos, el aborigen de la región perdió control sobre su propio destino y sus explotadores comenzaron a escribir su historia. Con la finalidad de contribuir a un mejor conocimiento de la realidad costeña, se presentan las historias demográficas de los seis grupos étnicos de la Costa: Rama, Sumu, Miskitu, Criollo, Caribe, Mestizo. Entre los resultados generales, se señala que la población de la Costa Atlántica es de 282.081 habitantes en 1981 (p47). Las minorías étnicas que viven en la Costa Atlántica constituyen aproximadamente el 3.5 por ciento de la población nacional (p48).

■ [DEMOGRAFIA REGIONAL] [HISTORIA DEMOGRAFICA] [SITUACION DEMOGRAFICA] [GRUPOS ETNICOS] [POBLACION INDIGENA]

■ [NICARAGUA]

0015 1881-2000

NI Fox, Robert W.; Huguet, Jerrold W.
Country summaries on demographic trends and urbanization: Nicaragua, p. 155-174: tbls. graf. maps; 72 ref.

En: Fox, Robert W.; Huguet, Jerrold W. Population and urban trends in Central America and Panamá. Washington: BANCO INTERAMERICANO DE DESARROLLO, 1977. 224 p.

Documento en otra versión entrado en DOCPAL con NACCESO 01538.00, ISIS 4460, NRES 12-094.

Solicitar a: DOCPAL: 02297.05

■ Serie de estudios sobre las tendencias del crecimiento demográfico en Costa Rica, El Salvador, Guatemala, Honduras, Nicaragua y Panamá, patrocinado por el Banco Interamericano de Desarrollo en 1975-1976. Se centran en 2 áreas de análisis demográfico: el aumento poblacional y los cambios en la distribución geográfica en los últimos 50 años, a nivel nacional, departamental y de ciudad. A partir de las tendencias observadas se proyecta el crecimiento demográfico esperado hasta el año 2000.

■ [PROBLEMAS URBANOS] [PROYECCIONES DE POBLACION] [JERARQUIA DE CIUDADES]

Datos Estadísticos: [URBANIZACION]

■ [NICARAGUA] [TEORIA, METODOLOGIA]

0016 1906-1971
 NI Fox, Robert W.; Huguet, Jerrold W.
Demographic trends and urbanization in Nicaragua.
 Washington: BANCO INTERAMERICANO DE DESARROLLO,
 1977. 39 p.: tbls. grafs; 12 ref.

Solicitar a: DOCPAL: 01538.00

■ Nicaragua es el país más grande y menos densamente ocupado en América Central. La mayoría de su población se concentra en el lado del Pacífico. El número de habitantes se ha más que triplicado desde el censo de 1906 para llegar a ser de alrededor de 2 millones en 1971 (p3). No hay indicación de una declinación significativa en la tasa bruta de natalidad, pero como la tasa bruta de mortalidad ha caído gradualmente desde 1940 o antes, la población de Nicaragua está aumentando actualmente a las más altas tasas, de 3.2 o 3.3 por ciento al año (p5). Las dinámicas combinadas de fecundidad y mortalidad han llevado el porcentaje de población menor de 15 años de 47.8 en 1960 a 49.5 en 1970 (p8). La proporción de población económicamente activa no guarda relación con el crecimiento general de la población. En 1971, 14 áreas urbanizadas contenían poblaciones de, al menos, 10 mil personas: su población total de 661 mil habitantes representaba 35.2 por ciento de la cifra nacional (p19). La población de Nicaragua ha sido proyectada para el año 2000 a 4.8 millones de personas, o sea, 2.5 veces más que en 1970, con tasa de dependencia de 73.6 contra 111.2 (p24). Las 14 áreas urbanizadas concentraron entonces 48 por ciento de la población total, incrementándose la primacía de Managua (p30).

■ [DESARROLLO URBANO] [CRECIMIENTO DEMOGRAFICO] [PROYECCIONES DE POBLACION] [JERARQUIA DE CIUDADES]

Datos Estadísticos:[URBANIZACION]

■ [NICARAGUA] [TEORIA, METODOLOGIA]

0017
 NI García Urbina, Alma
Reseña bibliográfica sobre población en Nicaragua. Managua: Secretaría de Planificación y Presupuesto, 1986. 63 p.; 286 ref.
 Proyecto de Apoyo al Sistema de Planificación en el Sector Población y Desarrollo NIC/84/P02.

Solicitar a: DOCPAL: 13094.00

■ La reseña sistematiza un total de 286 referencias bibliográficas sobre población y desarrollo en Nicaragua, correspondientes a investigaciones y estudios realizados a partir de la década del 60. Los documentos se presentan en orden alfabético y según descriptores temáticos principales.

■ [INVESTIGACION SOCIAL] [INVESTIGACION DEMOGRAFICA] [BIBLIOGRAFIAS]

■ [NICARAGUA]

0018 1950-1978
 NI Jaspers, Dirk
 Nicaragua. Instituto Nacional de Estadística y Censos; NU. CEPAL. CELADE (Costa Rica)

Encuesta demográfica nacional de Nicaragua: análisis de las preguntas retrospectivas. San José: CELADE, 1982. 124 p.: tbls., diagrs., maps.; incl. ref.

Solicitar a: DOCPAL: 10512.00

■ La Encuesta Demográfica Nacional de Nicaragua (EDENIC), fué organizada a fin de obtener información sobre los componentes del cambio demográfico. La EDENIC fué realizada por la Oficina Ejecutiva de Encuestas y Censos, ahora Instituto Nacional de Estadísticas y Censos, con la asistencia técnica y el apoyo financiero del FNUAP. La investigación básica comprendió una encuesta de visitas repetidas de cuatro vueltas, referida a un período comprendido entre diciembre de 1976 y febrero de 1978 (EDENIC-prospectiva). En la última vuelta se decidió incluir una investigación adicional que utilizaba preguntas retrospectivas para la estimación de la fecundidad y la mortalidad. Esta encuesta retrospectiva, llamada Retro-EDENIC, se realizó a comienzos de 1978, con la finalidad de obtener estimaciones por un camino independiente y de comprobar además la exactitud de algunos resultados de la encuesta de visitas repetidas. Se presenta una breve descripción de la EDENIC y de la población encuestada, para luego analizar los resultados generales alcanzados en la encuesta retrospectiva, proporcionando las estimaciones de fecundidad y mortalidad resultantes.

■ [ENCUESTAS DEMOGRAFICAS] [ENCUESTAS RETROSPECTIVAS] [ESTIMACIONES] [FECUNDIDAD] [MORTALIDAD]

■ [NICARAGUA]

0019 1983-1983
 NI MacDonald, Alphonse L.; Bocaz, Albino
 NU. CEPAL. CELADE
Diseño de la muestra de la Encuesta Demográfica Nacional de Nicaragua, EDENIC-II. Managua: s.e., 1984. 25 p.: tbls.

Solicitar a: DOCPAL: 09891.00

■ La Encuesta Demográfica Nacional de Nicaragua de 1984 tendrá como objetivos centrales conocer el tamaño, composición y distribución de la población, a la vez que los niveles de la fecundidad, la mortalidad y las características del empleo y educacionales según área de residencia y a nivel nacional, regional y departamental. Ello requiere muestras distintas que cubran todo el territorio nacional, recomendándose una muestra de áreas que contendrá 475 sectores, 187 urbanos y 298 rurales, con un total esperado de 1003 segmentos (p5). La descripción de los procedimientos de selección de la muestra se ilustra con cuadros estadísticos de los segmentos, sectores por área urbana y rural escogidos para la realización de la Encuesta.

■ [ENCUESTAS CAP] [MARCOS DE MUESTREO]

Datos Estadísticos:[MUESTRAS]

■ [NICARAGUA]

0020
 NI Navarro, Rosa Argentina; Rincón Mesa, Manuel José

Nicaragua. Instituto Nacional de Estadística y Censos; NU. CEPAL. CELADE
Encuesta Sociodemográfica Nacional de Nicaragua (ESDENIC): informe general de la prueba piloto. Managua: INEC, 1985. 41 p.

Solicitar a: DOCPAL: 11609.00; CR-CELADE

■ Los objetivos de la prueba piloto se enmarcan dentro de los propósitos previstos para la encuesta nacional, que en esencia son disponer de información socio-demográfica y económica, necesaria para fines de la planificación del desarrollo económico y social del país. Como una forma de preparar adecuadamente la base necesaria para lograr los objetivos de la encuesta socio-demográfica nacional, se planteó y ejecutó la prueba piloto, con los siguientes objetivos: probar en el terreno los instrumentos utilizados para la recolección de los datos así como la comprensión de los temas por parte de los informantes; determinar el tiempo requerido para hacer la investigación al nivel del hogar; probar algunas preguntas experimentales y establecer el nivel de aceptación o rechazo de los temas investigados por parte de la población; ensayar formas alternativas de acción para las operaciones de campo; verificar la funcionalidad de los manuales y demás instrumentos de control; probar las etapas complementarias que siguen a la recolección de los datos. Se presenta una evaluación de la prueba piloto y un facsimil del cuestionario utilizado.

■ [ENCUESTAS PILOTOS] [CUESTIONARIOS] [EVALUACION] [METODOLOGIA]
 ■ [NICARAGUA] [TEORIA, METODOLOGIA]

0021 1990-2025
 NI Nicaragua. Gobierno
Informe nacional sobre población en Nicaragua. Managua: Gobierno de Nicaragua, 1993. 55 p.
 Conferencia Regional Latinoamericana y del Caribe sobre Población y Desarrollo, México, D.F., 29 abril-4 mayo 1993.

Solicitar a: DOCPAL: 17296.13

■ El informe recoge los elementos centrales que vinculan a la población y al desarrollo en Nicaragua, con énfasis en: a) la situación demográfica, su evolución y tendencias futuras y los consiguientes impactos en los aspectos socioeconómicos; b) la distribución de la población en el territorio y sus relaciones con el desarrollo y el medio ambiente; c) las condiciones actuales de la mujer y su participación en el sistema educativo, laboral, de salud y el ámbito de su conducta reproductiva; d) la evolución de la planificación familiar; e) la migración internacional, los movimientos de desplazados y de repatriación; f) las principales líneas de acción en población orientadas a reimpulsar una reactivación que ligue el crecimiento económico con la democratización de las oportunidades, a través de todos los actores de la sociedad.

■ [DINAMICA DE LA POBLACION] [DESARROLLO ECONOMICO Y SOCIAL] [MEDIO AMBIENTE] [STATUS DE LA MUJER] [PLANIFICACION FAMILIAR] [MIGRACION INTRAREGIONAL]

Datos Estadísticos: [INDICADORES DEMOGRAFICOS]

■ [NICARAGUA]

0022

NI Nicaragua. Instituto Nacional de Estadística y Censos

Boleta censal. Managua: Instituto Nacional de Estadística y Censos, 1982. v. 1, 8 p.

En: Nicaragua. Instituto Nacional de Estadística y Censos. VII Censo Nacional de Población y III de Vivienda, 1982. v.

Solicitar a: DOCPAL: 08305.01

■ El cuestionario censal a utilizarse en el censo nacional de población y vivienda, 1982, registra la siguiente información: localización geográfica, ubicación de la vivienda, datos de vivienda, datos de población.

■ [CENSOS DE POBLACION] [CENSOS DE VIVIENDAS] [CUESTIONARIOS CENSALES]

■ [NICARAGUA]

0023

NI Nicaragua. Instituto Nacional de Estadística y Censos

Boleta n. 1: prueba piloto 1984. Managua: INEC, 1984. 4 p.

En: Nicaragua. Instituto Nacional de Estadística y Censos; NU. CEPAL. CELADE; Fondo de las Naciones Unidas para Actividades en Materia de Población. Encuesta Sociodemográfica Nacional de Nicaragua (ESDENIC II). v.

Solicitar a: DOCPAL: 10213.02

■ En la boleta número 1, utilizada para la prueba piloto 1984 de la encuesta socio-demográfica (ESDENIC), se consigna información correspondiente a: localización de la vivienda; hogares dentro de la vivienda; datos de la vivienda; mortalidad; características de los miembros del hogar.

■ [ENCUESTAS DEMOGRAFICAS] [ENCUESTAS PILOTOS] [CUESTIONARIOS DE HOGAR]

■ [NICARAGUA]

0024

NI Nicaragua. Instituto Nacional de Estadística y Censos

Boleta n. 2: prueba piloto 1984. Managua: INEC, 1984. 4 p.

En: Nicaragua. Instituto Nacional de Estadística y Censos; NU. CEPAL. CELADE; Fondo de las Naciones Unidas para Actividades en Materia de Población. Encuesta Sociodemográfica Nacional de Nicaragua (ESDENIC II). v.

Solicitar a: DOCPAL: 10213.03

■ En la boleta número 2, utilizada para la prueba piloto 1984 de la encuesta socio-demográfica (ESDENIC), se consigna información correspondiente a: localización de la vivienda; hogares dentro de la vivienda; datos de la vivienda; mortalidad; características de los miembros del hogar; características económicas (para la población de 10 años y más).

■ [ENCUESTAS DEMOGRAFICAS] [ENCUESTAS PILOTOS]

[CUESTIONARIOS DE HOGAR]

■ [NICARAGUA]

0025

NI Nicaragua. Instituto Nacional de Estadística y Censos

Boleta tipo 1. Managua: INEC, 1985. v. 1, 4 p.

En: Nicaragua. Instituto Nacional de Estadística y Censos. Encuesta Sociodemográfica Nacional (ESDENIC-85).

Solicitar a: DOCPAL: 11244.01

■ La boleta tipo 1, a ser utilizada en la Encuesta Sociodemográfica Nacional de 1985, está diseñada para recoger datos sobre: localización de la vivienda; datos de la vivienda; hogares dentro de la vivienda; mortalidad; características de los miembros del hogar.

■ [ENCUESTAS DEMOGRAFICAS] [CUESTIONARIOS DE HOGAR]

■ [NICARAGUA]

0026

NI Nicaragua. Instituto Nacional de Estadística y Censos

Boleta tipo 2. Managua: INEC, 1985. v. 2, 8 p.

En: Nicaragua. Instituto Nacional de Estadística y Censos. Encuesta Sociodemográfica Nacional (ESDENIC-85).

Solicitar a: DOCPAL: 11244.02

■ La boleta tipo 2, a ser utilizada en la Encuesta Sociodemográfica Nacional de 1985, está diseñada para recoger datos sobre: localización de la vivienda; datos de la vivienda; hogares dentro de la vivienda; mortalidad; características de los miembros del hogar; características económicas.

■ [ENCUESTAS DEMOGRAFICAS] [CUESTIONARIOS DE HOGAR]

■ [NICARAGUA]

0027

NI Nicaragua. Instituto Nacional de Estadística y Censos

Censos nacionales de población y vivienda de 1982 (informe de labores previas al empadronamiento del Censo): Nicaragua. Managua: INEC, 1982. p. irreg.: diagrs., tbis.

Taller Interamericano de Evaluación de Censos de Población y Vivienda, 1980, Queretaro, 15-18 abril 1986.

Solicitar a: DOCPAL: 11877.23; CR-CELADE

■ Las labores previas al levantamiento del Censo de Nicaragua de 1982 se examinan, en primer lugar, en cuanto a la metodología aplicada en la planificación del censo: programa del censo, censo experimental, participación de los usuarios, censo definitivo, calendario de actividades, y recursos materiales, financieros y humanos. En seguida se explican los criterios aplicados en el desarrollo de la cartografía, en la determinación de los recursos humanos para el empadronamiento y su capacitación, y la estructura y contenido de la boleta censal. Se incluyen calendarios y

cronogramas detallados para las distintas actividades. Además se presenta la organización jerárquica del personal censal y la descripción de los cargos.

■ [PROGRAMAS CENSALES] [CARTOGRAFIA] [CENSOS EXPERIMENTALES] [RECURSOS HUMANOS]

■ [NICARAGUA]

0028

NI Nicaragua. Instituto Nacional de Estadística y Censos

Conclusiones del procesamiento y análisis de los resultados de la encuesta sociodemográfica nicaraguense, y fortalecimiento a la dirección de población. Managua: INEC, 1987. 46 p.: tbis.

Proyecto NIC/84/P01.

Solicitar a: DOCPAL: 13307.00

■ El proyecto de acuerdo entre el UNFPA y el gobierno de Nicaragua, tiene por objeto la conclusión del procesamiento y análisis de la Encuesta Demográfica y el fortalecimiento a la Dirección de Población de dicho país. Se incluyen antecedentes, objetivos, plan de trabajo, cronograma, descripción de la estructura institucional, asistencia futura del UNFPA, descripción y justificación de los insumos, presupuesto y perfil de los consultores en las diferentes materias.

■ [PROYECTOS DE INVESTIGACION] [ENCUESTAS DEMOGRAFICAS] [PROCESAMIENTO DE DATOS] [ANALISIS DE DATOS]

■ [NICARAGUA]

0029

NI Nicaragua. Instituto Nacional de Estadística y Censos

Encuesta Sociodemográfica Nacional (ESDENIC-85). Managua: INEC, 1985. v.

Solicitar a: DOCPAL: 11244.00

■ Los materiales a ser utilizados en la Encuesta Sociodemográfica Nacional de 1985, incluyen las boletas número 1 y número 2 y el manual del enumerador.

■ [ENCUESTAS DEMOGRAFICAS] [CUESTIONARIOS DE HOGAR] [MANUALES] [ENTREVISTADORES]

■ [NICARAGUA]

0030

NI Nicaragua. Instituto Nacional de Estadística y Censos; NU. CEPAL. CELADE; Fondo de las Naciones Unidas para Actividades en Materia de Población

Encuesta Sociodemográfica Nacional de Nicaragua (ESDENIC II). Managua: INEC, 1984. v.

Solicitar a: DOCPAL: 10213.00

■ La encuesta sociodemográfica nacional de Nicaragua es una investigación que se realizara durante el año 1985 por el Instituto Nacional de Estadística y Censos de la República de Nicaragua, con el apoyo financiero y técnico del FNUAP y CELADE. Dentro de las actividades preparatorias a la

realización de la encuesta, se ha programado la ejecución de una prueba piloto a realizarse en 1984. El material de esta prueba incluye el manual de instrucciones para los enumeradores.

- [ENCUESTAS DEMOGRAFICAS] [MATERIALES PRECENSALES]
- [NICARAGUA]

0031

NI Nicaragua. Instituto Nacional de Estadística y Censos; NU. CEPAL. CELADE (Costa Rica)

Manual del enumerador. San José: CELADE, 1985. v. 3, 71 p.

En: Nicaragua. Instituto Nacional de Estadística y Censos. Encuesta Sociodemográfica Nacional (ESDENIC-85). v. LC/DEM/CR/R.03

Solicitar a: DOCPAL: 11244.03

- El Instituto Nacional de Estadísticas y Censos de la República de Nicaragua llevara a cabo la Encuesta Sociodemográfica Nacional, a partir del mes de julio de 1985. El manual tiene por finalidad brindar a los enumeradores que participarán en la Encuesta, las recomendaciones generales y específicas para desempeñar sus funciones, así como las instrucciones necesarias para el llenado de las boletas que se utilizarán.
- [ENCUESTAS DEMOGRAFICAS] [MANUALES] [ENTREVISTADORES]
- [NICARAGUA]

0032

NI Nicaragua. Instituto Nacional de Estadística y Censos

Manual del enumerador: Encuesta de Hogares de Nicaragua. Managua: Instituto Nacional de Estadística y Censos, 1981. 80 p.

En: Nicaragua. Instituto Nacional de Estadística y Censos. Material utilizado en la encuesta de hogares de propósitos múltiples 1981. v.

Solicitar a: DOCPAL: 08294.01

- El enumerador de la Encuesta de Hogares de Nicaragua es la persona bajo cuya responsabilidad se coloca la tarea de investigar los datos e informaciones necesarias en la Encuesta. El enumerador debiera demostrar que posee dominio y conocimiento de su trabajo y estar compenetrado de los objetivos y alcances de la investigación. Se especifican las funciones, derechos y prohibiciones que afectan a éstos funcionarios. Se entrega una descripción detallada del cuestionario e instrucciones para su llenado; instrucciones específicas para el llenado de los datos sobre identificación de la vivienda, sus características generales, identificación de hogares en la vivienda y tarjeta de registro de hogares; instrucciones para el llenado del cuestionario sobre fuerza de trabajo; migración interna y datos de control.
- [ENCUESTAS DE HOGARES] [MANUALES] [ENTREVISTADORES]
- [NICARAGUA]

0033

NI Nicaragua. Instituto Nacional de Estadística y Censos; NU. CEPAL. CELADE

Manual del enumerador: prueba piloto (agosto-septiembre de 1984). Managua: INEC, 1984. 72 p.
En: Nicaragua. Instituto Nacional de Estadística y Censos; NU. CEPAL. CELADE; Fondo de las Naciones Unidas para Actividades en Materia de Población. Encuesta Sociodemográfica Nacional de Nicaragua (ESDENIC II). v.

Solicitar a: DOCPAL: 10213.01

- El manual tiene por finalidad brindar a los enumeradores que participarán en la prueba piloto de la encuesta socio-demográfica nacional de Nicaragua, las recomendaciones generales y específicas para el desempeño de sus funciones, así como las instrucciones necesarias para el llenado de las boletas que se utilizarán.
- [ENCUESTAS DEMOGRAFICAS] [ENCUESTAS PILOTOS] [MANUALES] [ENTREVISTADORES]
- [NICARAGUA]

0034

1950-2025

NI Nicaragua. Instituto Nacional de Estadística y Censos; NU. CEPAL. CELADE (Costa Rica)

Nicaragua: estimaciones y proyecciones de población, 1950-2025. San José: CELADE, 1983. 114 p.: tbls., diagrs.; 4 ref. (*Fascículos - CELADE, NIC.1*)

Solicitar a: DOCPAL: 09749.00

- Las proyecciones de población de Nicaragua que estaban vigentes hasta ahora, fueron elaboradas hace ya varios años, basadas principalmente en los resultados del censo de 1971, por el denominado método de los componentes. Aunque no se ha efectuado todavía el censo de la década de los 80, se cuenta ahora con información demográfica más actualizada, recogida en la Encuesta Nacional de Nicaragua (EDENIC) efectuada en 1976-1978. Además, como consecuencia del proceso revolucionario ocurrido en Nicaragua alrededor de 1979, se han producido cambios en los diferentes componentes demográficos, que justifican la revisión de la proyección anterior. En la primera parte, se comentan los niveles de mortalidad, fecundidad y migración estimados para los últimos años, indicándose asimismo los supuestos establecidos para determinar la población futura. Se presentan, a continuación, los cuadros de resultados, comprendiendo una sección dedicada a las estimaciones demográficas del período 1950-1980 y luego las proyecciones del período 1980-2025 para las variantes recomendadas, alta, baja y constante. Asimismo, para la variante recomendada, se incluyen proyecciones derivadas de la población urbano-rural y de la población económicamente activa.
- [PROYECCIONES DE POBLACION]
- Datos Estadísticos:* [CRECIMIENTO DEMOGRAFICO] [ESTIMACIONES DE POBLACION] [POBLACION ACTIVA] [TABLAS DE MORTALIDAD]
- [NICARAGUA]

0035

1980-1980

NI Nicaragua. Instituto Nacional de Estadística y

Censos

Población de Nicaragua: análisis de los resultados de la encuesta de hogares de 1980. *Boletín Demográfico (Managua)*; n. 7, diciembre 1981, 92 p.: tbls., diagrs.; 8 ref.

Solicitar a: DOCPAL: 08437.01

■ El análisis de los resultados de la encuesta de hogares de Nicaragua, de 1980, revela que los tres estratos geográficos urbanos considerados tienen pirámides con base ancha, propias de las poblaciones con alta fecundidad y una población menor de 15 años que supera al 40 por ciento (p7). La estimación indirecta de la fecundidad arroja 4,93 hijos por mujer al final de la vida fértil (p20) constatándose un descenso desde el censo de 1971. La esperanza de vida es de 56,25 años y de 53 años para las mujeres y hombres de Managua respectivamente (p35). El 30 por ciento de los hogares del país tiene un mínimo de 7 componentes y casi las tres cuartas partes, 4 y más miembros (p40). La población activa constituye el 40 por ciento de la población total; de ella, el 86 por ciento se encuentra ocupada y el subempleo alcanza al 17 por ciento (p57). La distribución por grupos ocupacionales revela que la población empleada se concentra en 3 grupos: obreros no-agrícolas, comerciantes y vendedores, trabajadores de servicios, con un predominio de hombres en el primer grupo y de mujeres en el tercero.

■ [ENCUESTAS DE HOGARES] [ZONAS URBANAS]

Datos Estadísticos:[SITUACION DEMOGRAFICA]

■ [NICARAGUA]

0036

NI Nicaragua. Instituto Nacional de Estadística y Censos

Proyecto: asistencia a los censos nacionales de población y vivienda de 1982. Managua: Instituto Nacional de Estadística y Censos, 1980. : tbls., diagrs.

Solicitar a: DOCPAL: 08264.00

■ Texto del proyecto presentado por el Instituto Nacional de Estadísticas y Censos de Nicaragua a FNUAP. Se solicita asistencia técnica para el programa censal de 1980: actualización del material cartográfico, organización censal, procesamiento de datos, publicación y análisis.

■ [PROGRAMAS CENSALES] [COOPERACION TECNICA]

■ [NICARAGUA]

0037

NI Nicaragua. Instituto Nacional de Estadística y Censos

VII Censo Nacional de Población y III de Vivienda, 1982. Managua: Instituto Nacional de Estadística y Censos, 1982. v.

Solicitar a: DOCPAL: 08305.00

■ Colección de material utilizado en el VII censo nacional de población y III de vivienda, 1982, República de Nicaragua. Contiene: Boleta censal e instructivos varios.

■ [CENSOS DE POBLACION] [CENSOS DE VIVIENDAS] [MATERIALES PRECENSALES]

■ [NICARAGUA]

0038

1960-1993

NI Nicaragua. Ministerio de Acción Social; Nicaragua. Comisión Nacional de Población

Población y desarrollo; diagnóstico. Managua: Comisión Nacional de Población, 1994. 86 p.: tbls.; 34 ref.

Solicitar a: DOCPAL: 18272.00

■ El diagnóstico de población y desarrollo aborda cuatro grandes áreas: a) la situación y tendencias demográficas: cambios desde 1950, tamaño y composición de la población, fecundidad y mortalidad; b) familia, mujer y género: estructura y funciones de la familia, condiciones socioeconómicas de la familia y de la mujer, tendencias de la unidad y desintegración de la familia, acciones orientadas a la familia y marco institucional y legal de la misma; c) distribución espacial de la población y migración interna, población y medio ambiente; d) la población y el entorno internacional: inmigración y emigración, la emigración profesional y las remesas de los migrantes.

■ [SITUACION DEMOGRAFICA] [DINAMICA DE LA POBLACION] [COMPOSICION FAMILIAR] [MUJERES Y DESARROLLO] [MEDIO AMBIENTE]

Datos Estadísticos:[INDICADORES DEMOGRAFICOS] [INDICADORES SOCIO-ECONOMICOS]

■ [NICARAGUA]

0039

NI NICARAGUA. MINISTERIO DE ECONOMIA, INDUSTRIA Y COMERCIO; BANCO CENTRAL DE NICARAGUA

Algunos aspectos relacionados con la planificación del censo nacional de población de 1971. Managua: NICARAGUA. MINISTERIO DE ECONOMIA, INDUSTRIA Y COMERCIO, junio 1970. 139 p.: tbls., graf.; 1 ref.

Solicitar a: DOCPAL: 01852.00

■ Se expresan los objetivos fijados para el Censo de 1971 que debía proporcionar información en relación a: crecimiento y estructura de la población, distribución de la población y migración interna, mano de obra, enseñanza, servicios e instalaciones sanitarios, vivienda, problemas agrícolas y alimentarios y nivel de vida. Se detallan y describen, además, el programa de tabulación, la boleta censal, el manual de instrucciones para el empadronamiento y los elementos para la estructuración del manual de codificación y diseño de la tarjeta de perforación.

■ [CENSOS DE POBLACION] [PLANIFICACION]

■ [NICARAGUA]

0040

NI Nicaragua. Ministerio de Salud Pública

Certificado de defunción. Managua: Ministerio de Salud Pública, s.f. v. 2, 1 p.

En: Nicaragua. Ministerio de Salud Publica. Material para el registro de las estadísticas vitales. 2 v.

Solicitar a: DOCPAL: 12830.02

■ El certificado de defunción de Nicaragua constituye un documento legal y estadístico a la vez. Los datos estadísticos se registran en 3 secciones: datos del fallecido, de la defunción y causas de la defunción; en esta última se indaga con mayor detalle sobre la causa externa de los accidentes.

■ [ACTAS DEL ESTADO CIVIL]O [ACTAS DE DEFUNCION] [REGISTRO DE ESTADISTICAS VITALES] [CUESTIONARIOS]

■ [NICARAGUA]

0041

NI Nicaragua. Ministerio de Salud Publica

Certificado de nacimiento. Managua: Ministerio de Salud Pública, s.f. v. 1, 1 p.

En: Nicaragua. Ministerio de Salud Publica. Material para el registro de las estadísticas vitales. 2 v.

Solicitar a: DOCPAL: 12830.01

■ El certificado de nacimiento de Nicaragua constituye el documento legal de registro, a la vez que el informe estadístico. La información estadística que contiene consta de 3 partes: datos del nacimiento; datos de la madre; datos del padre. Entre otros datos, se indaga el peso al nacer, la instrucción y ocupación de ambos padres e información sobre fecundidad retrospectiva de la madre.

■ [ACTAS DEL ESTADO CIVIL]O [ACTAS DE NACIMIENTO] [REGISTRO DE ESTADISTICAS VITALES] [CUESTIONARIOS]

■ [NICARAGUA]

0042

NI Nicaragua. Ministerio de Salud Publica

Material para el registro de las estadísticas vitales.

Managua: Ministerio de Salud Publica, s.f. 2 v.

Solicitar a: DOCPAL: 12830.00

■ El material para el registro de las estadísticas vitales en Nicaragua comprende el Certificado de Nacimiento y Certificado de Defunción. Ambos constituyen a la vez el informe estadístico, además de ser instrumento legal.

■ [ACTAS DEL ESTADO CIVIL]O [ACTAS DE NACIMIENTO] [ACTAS DE DEFUNCION] [REGISTRO DE ESTADISTICAS VITALES] [CUESTIONARIOS]

■ [NICARAGUA]

0043

1906-1980

NI NICARAGUA. OFICINA EJECUTIVA DE ENCUESTAS Y CENSOS

Análisis demográfico de Nicaragua; aspectos de la dinámica de la población relacionados con su dimensión económico-social, Agosto 1978. Managua: NICARAGUA. OFICINA EJECUTIVA DE ENCUESTAS Y CENSOS, agosto 1978. 57 p.: tbls.; 11 ref. (*Boletín Demográfico (Managua)*, n. 4)

Solicitar a: DOCPAL: 03985.00; CR-CELADE

■ Análisis de los aspectos básicos relacionados con el desarrollo de la población de Nicaragua, estudiando su dinámica y estructura derivadas del comportamiento conjunto de las variables que las determinan: fecundidad, mortalidad y migraciones. Al respecto, se puede diferenciar dos períodos bien claros en cuanto al ritmo de crecimiento de la población: período comprendido entre 1906 y 1950, calificado de lento crecimiento (tasa de crecimiento anual de 1.75 por ciento); período de 1950 a 1970, de crecimiento rápido (tasa de crecimiento anual de 3.03 por ciento) (p4). En general, el comportamiento del volumen de población por zonas del país, es similar al del total país. Las pirámides de población de 1950 y 1971 muestran claramente la presencia de una población joven y que el incremento de la población en el período se ha reflejado principalmente en los grupos de edad de la pirámide de 1971. Siendo Nicaragua un país dedicado, principalmente, a las actividades agropecuarias, la distribución de la población según la dicotomía urbano-rural se presenta congruente a ese hecho: mientras en 1950 el 36.16 por ciento de la población se podía considerar residente en áreas urbanas, ya para 1970 se tiene el 46.81 por ciento pasando a predominar en 1980 con un 53.75 por ciento (p16). Por tanto, existe un proceso de urbanización que debe ser considerado al analizar los factores relacionados con el mismo. Finalmente, se señalan las tendencias principales del monto y la estructura de la PEA total del país, estableciéndose la importancia de la PEA urbana dentro de la total analizándose la forma en que el sexo y la edad influyen en la composición de la estructura y participación de la población total en la PEA.

■ [SITUACION DEMOGRAFICA] [CRECIMIENTO DEMOGRAFICO] [POBLACION ACTIVA] [POBLACION URBANA] [POBLACION RURAL]

■ [NICARAGUA] [AMERICA LATINA]

0044

1860-2000

NI NICARAGUA. OFICINA EJECUTIVA DE ENCUESTAS Y CENSOS

Análisis demográfico de Nicaragua; aspectos de la dinámica de la población relacionados con su dimensión económico y social, diciembre 1978. Managua: NICARAGUA. OFICINA EJECUTIVA DE ENCUESTAS Y CENSOS, diciembre 1978. 125 p.; 46 ref. (*Boletín Demográfico (Managua)*, n. 5)

Solicitar a: DOCPAL: 03986.01; CR-CELADE

■ Se analizan los hechos demográficos fundamentales, su evolución e interrelación a fin de establecer las características básicas del movimiento de la población de Nicaragua. Se determina de esta manera la forma en que la mortalidad, la fecundidad y los movimientos migratorios responden a situaciones concretas de desarrollo económico y social y a la vez la forma en que dichos fenómenos influyen en tal proceso. Además, se analiza la forma en que esos fenómenos interactúan para dar origen a una determinada estructura poblacional. Se incluyen estimaciones y proyecciones de población por sexo y edad, departamentos y áreas urbanizadas de los mismos. Las proyecciones se establecen hasta el año 2000. El estudio

muestra que: a).Nicaragua es un país cuya dinámica demográfica lo convierte, por lo menos hasta 1971, en un típico país de lento crecimiento de población debido a la persistencia de altas tasas de fecundidad: TGF de 6.76 (total país), de 5.65 (urbana) y de 7.93 (rural) para 1970 (p73), combinadas con altos niveles de mortalidad: esperanza de vida al nacer de 52 años en 1971 (p49). En la actualidad, es posible que los niveles de mortalidad muestren una tendencia a la baja pero a niveles considerados de un atraso bastante grande, dado el avance de la medicina preventiva y curativa; b).teóricamente, Nicaragua creciera más rapido en el último cuarto del presente siglo que lo que lo hizo en los primeros 75 años. Para que la mortalidad descienda se requiere de un cuidadoso y bien implementado Plan de Salud a nivel Nacional, en donde la practica de la medicina preventiva más que la curativa sea de gran prioridad; c).el proceso de urbanización se caracteriza por el crecimiento exagerado de la ciudad de Managua; d).las proyecciones al año 2000, consideran una variación en la estructura por grandes grupos de edades que favorece al de 15-64 años; e).queda en evidencia el estado deficiente de las estadísticas demográficas del país.

- [SITUACION DEMOGRAFICA] [CRECIMIENTO DEMOGRAFICO]
- [NICARAGUA] [AMERICA LATINA]

0045 1950-1975
NI NICARAGUA. OFICINA EJECUTIVA DE ENCUESTAS Y CENSOS
Aspectos del desarrollo demográfico. Managua: NICARAGUA. OFICINA EJECUTIVA DE ENCUESTAS Y CENSOS, febrero 1978. 57 p.: tbls.; 3 ref. (*Boletín Demográfico (Managua)*, n. 2)

Solicitar a: DOCPAL: 02488.00

■ Cifras y comentarios sobre el desarrollo de la población mundial y en especial de Nicaragua, enfocando la problemática del crecimiento acelerado de la población, para el período 1950-1975. Los datos sobre el tamaño de la población mundial se presentan según sexo y grandes grupos de edad, por regiones y países, de acuerdo a las últimas estimaciones de la Oficina de Estadística de las Naciones Unidas. Se muestran las grandes diferencias en las tasas vitales entre las naciones y áreas desarrolladas y las en desarrollo. Los datos sobre fecundidad se refieren a edad específica y tasas de fecundidad por continentes y países. Para Nicaragua, la información sobre crecimiento demográfico, más detallada, se complementa con indicadores del desarrollo socioeconómico.

- [CRECIMIENTO DEMOGRAFICO] [DISTRIBUCION GEOGRAFICA] [INDICADORES SOCIALES] [INDICADORES ECONOMICOS]

Datos Estadísticos:[DENSIDAD DE POBLACION]

- [NICARAGUA] [COSTA RICA] [MUNDO]

0046
NI NICARAGUA. OFICINA EJECUTIVA DE ENCUESTAS Y CENSOS
Boleta, s.p.: tbls.

En: NICARAGUA. OFICINA EJECUTIVA DE ENCUESTAS Y CENSOS. Encuesta demográfica nacional; notas metodológicas y características básicas de la población. Managua: NICARAGUA. OFICINA EJECUTIVA DE ENCUESTAS Y CENSOS, 1979. 123 p. (*Serie EDENIC*, n. 1)

Solicitar a: DOCPAL: 06197.03

■ Formularios que se emplearon para recolectar la información de la Encuesta Demográfica Nacional de Nicaragua, 1976-78: Cuestionario y Listado de Operaciones. El primero consta de 5 partes; las 4 primeras tienen por objeto la identificación del hogar, de las personas residentes en el y del informante; la quinta contiene los datos personales de cada integrante del hogar y las preguntas destinadas a detectar los cambios ocurridos entre los distintos ciclos de entrevistas. El Listado de Operaciones, que empezó a reemplazar al cuestionario a partir de la segunda vuelta, está elaborado por computadora y comprende los datos codificados correspondientes a la visita anterior, con los espacios para registrar los códigos de los cambios acaecidos hasta la fecha del ciclo que se está llevando a cabo.

- [RECOPIACION DE DATOS] [ENCUESTAS DEMOGRAFICAS] [COMPUTADORAS] [CUESTIONARIOS]
- [NICARAGUA]

0047 1950-1980
NI NICARAGUA. OFICINA EJECUTIVA DE ENCUESTAS Y CENSOS
Desarrollo de la población de Nicaragua y su perspectiva para el año 2000, p. 14-57: tbls.; 1 ref.
En: NICARAGUA. OFICINA EJECUTIVA DE ENCUESTAS Y CENSOS. Aspectos del desarrollo demográfico. Managua: NICARAGUA. OFICINA EJECUTIVA DE ENCUESTAS Y CENSOS, febrero 1978. 57 p. (*Boletín Demográfico (Managua)*, n. 2)

Solicitar a: DOCPAL: 02488.01

■ Cifras y comentarios sobre el desarrollo demográfico de Nicaragua, enfocando la problemática del crecimiento acelerado de la población. El desarrollo poblacional de Nicaragua es uno de los más acentuados en América Latina, con tasas de crecimiento en continuo ascenso, que alcanzan a niveles de 36 y 37 por mil en la década del 70 (p14). Puede asumirse que el problema del crecimiento demográfico no será muy acentuado durante los próximos 50 años, dada la escasa densidad de población. La relativa juventud de la población crea condiciones favorables para un mayor desarrollo. Se presentan cuadros con datos sobre el desarrollo demográfico del país por zonas geográficas y áreas rural-urbana, por períodos decenales de 1950 a 1970, para Junio de 1977 y para el período 1971-1980. Se complementa la información con indicadores del desarrollo socio-económico de la población urbana de la zona del Pacífico sobre las tasas de actividad económica. Información que proviene de las encuestas sobre empleo realizadas por la Oficina Ejecutiva de Encuestas y Censos durante el período 1973-1976.

- [CRECIMIENTO DEMOGRAFICO] [DISTRIBUCION GEOGRAFICA] [DESARROLLO ECONOMICO]

Datos Estadísticos:[DENSIDAD DE POBLACION]
[POBLACION ACTIVA] [POBLACION RURAL] [POBLACION URBANA]

■ [NICARAGUA] [COSTA RICA]

0048 1976-1978

NI NICARAGUA. OFICINA EJECUTIVA DE ENCUESTAS Y CENSOS

Encuesta demográfica nacional; notas metodológicas y características básicas de la población.
Managua: NICARAGUA. OFICINA EJECUTIVA DE ENCUESTAS Y CENSOS, [1979]. 123 p.: tbls; 1 ref. (*Serie EDENIC, n. 1*)

Solicitar a: DOCPAL: 06197.00; MX-CONAPO: 01355.00

■ Presentación de la metodología aplicada en la Encuesta Demográfica Nacional de Nicaragua, llevada a cabo entre diciembre de 1976 y febrero de 1978, y de las tabulaciones sobre las características básicas de la población investigada. La encuesta comprendió 14 de los 16 departamentos del país, excluyéndose zonas de baja densidad y difícil acceso, que representaba el 8.6 por ciento de la población (p113). La muestra, estratificada y bietápica, comprendió 6402 hogares con 37903 habitantes. La información se recogió en cuatro ciclos de visitas, empleando una adaptación del cuestionario de la encuesta de Honduras, posteriormente reemplazado por un listado de computador, que se elaboró para cada vuelta de visitas.

■ [METODOLOGIA] [MUESTREOS] [ENCUESTAS DE CAMPO] [ORGANIZACIONES]

Datos Estadísticos:[COMPOSICION DE LA POBLACION]

■ [NICARAGUA]

0049

NI NICARAGUA. OFICINA EJECUTIVA DE ENCUESTAS Y CENSOS

Metodología de la encuesta demográfica nacional de Nicaragua (EDENIC), p. 5-23: tbls.; 1 ref.

En: NICARAGUA. OFICINA EJECUTIVA DE ENCUESTAS Y CENSOS. Encuesta demográfica nacional; notas metodológicas y características básicas de la población. Managua: NICARAGUA. OFICINA EJECUTIVA DE ENCUESTAS Y CENSOS, 1979. 123 p. (*Serie EDENIC, n. 1*)

Solicitar a: DOCPAL: 06197.01

■ Exposición de la metodología empleada en la Encuesta Demográfica Nacional realizada en Nicaragua, 1976-1978. Previamente se presentan los fundamentos teóricos que permiten derivar medidas anuales, de la información sobre los hechos demográficos registrados y del tiempo vivido por la población observada. La encuesta consistió en el seguimiento de una muestra de 6402 hogares, a trave de 4 ciclos de entrevistas; en el primero se registraron las características de todos los residentes del hogar, anotándose en las visitas posteriores los cambios (nacimientos, defunciones y migraciones) ocurridos. Para recopilar los datos se uso una adaptación del cuestionario de la Encuesta de Honduras, que fué reemplazado a partir

del segundo ciclo de visitas por un "Listado de Operaciones" elaborado en computadora, que tenía la particularidad de no incluir preguntas, sino codigos. Esta modalidad se adoptó debido al deterioro de los cuestionarios por el uso repetido, encontrándose que su uso no presentaba problemas para los encuestadores; para evitar las deserciones se adoptó una escala de sueldos que aumentaba en cada ciclo de entrevistas, sistema que dio muy buen resultado.

■ [ENCUESTAS DEMOGRAFICAS] [METODOLOGIA] [ORGANIZACIONES]

■ [NICARAGUA]

0050

NI Nicaragua. Secretaría de Planificación y Presupuesto

Informe final del Seminario sobre Población y Desarrollo: Hacia una Política de Población. Managua: Secretaría de Planificación y Presupuesto, 1989. 70 p. (*Colección Población y Desarrollo, n. 2*)

Seminario Nacional de Población y Desarrollo: Hacia una Política de Población, Managua, 20-22 septiembre 1986. Proyecto de Apoyo al Sistema de Planificación en el Sector Población y Desarrollo NIC/84/P02.

Solicitar a: DOCPAL: 15883.00

■ El documento es una síntesis de las experiencias de organización, de los aportes y resultados obtenidos durante el Seminario sobre Población y Desarrollo que se efectuó en Managua (1988) bajo el lema "desafiando al presente para construir el futuro". Previo la presentación de los objetivos y actividades preparatorias a la reunión así como del desarrollo de la misma, se incluyen los principales resultados en las áreas de: política de población; tendencias demográficas y nivel de vida; distribución espacial y movimiento interno de la población; información estadística en población; participación popular y políticas de población; lineamientos generales para una política de población. Los anexos contienen la lista de participación en los talleres interinstitucionales previos al seminario, así como la lista de los participantes en este último.

■ [DINAMICA DE LA POBLACION] [DESARROLLO ECONOMICO Y SOCIAL] [POLITICA DE POBLACION] [CONFERENCIA]

■ [NICARAGUA]

0051

NI Ramirez de Arellano, Julio; Rodriguez, Ana María; Prat Rizo, Carmen; Rojas Ochoa, Francisco

Supervisión del Sistema Nacional de Estadísticas Vitales en Nicaragua. *Revista Cubana de Administración de Salud*; vol. 10, n. 1, enero-marzo 1984, p. 84-88; 1 ref.

Solicitar a: DOCPAL: 10923.01

■ Previo la discusión del concepto de estadísticas vitales y su importancia en la planificación de salud, se describe una metodología usada en la supervisión del funcionamiento del Sistema Nacional de Estadísticas Vitales de Nicaragua. El instrumento legal básico y las características esenciales de dicho sistema remiten a la participación coordinada de

todas las instituciones comprometidas, el modelaje estandar de la certificación de nacimientos y defunciones, la participación del pueblo organizado en la implementación del sistema. La supervisión es orientada por una comisión interinstitucional y se ha promovido la creación de comisiones regionales de estadísticas vitales formadas por el delegado del INEC y por otras instituciones nacionales y locales.

- [REGISTRO DE ESTADISTICAS VITALES]
- [PLANIFICACION SECTORIAL] [SALUD PUBLICA]
- [NICARAGUA]

0052

NI Rincón Mesa, Manuel José; Canales, Jorge
Nicaragua. Instituto Nacional de Estadística y Censos; NU. CEPAL. CELADE

Curso de capacitación a enumeradores y supervisores: material de instrucción. Managua: INEC, 1985. v. 4, 18 p.

En: Nicaragua. Instituto Nacional de Estadística y Censos; NU. CEPAL. CELADE; Fondo de las Naciones Unidas para Actividades en Materia de Población. Encuesta Sociodemográfica Nacional de Nicaragua (ESDENIC II). v.

Solicitar a: DOCPAL: 11244.04

- El manual contiene instrucciones de una encuesta simulada, para ser utilizado en el curso de capacitación de enumeradores y supervisores de la Encuesta Sociodemográfica Nacional de Nicaragua (ESDENIC-85).
- [ENCUESTAS DEMOGRAFICAS] [ENTREVISTADORES]
- [SUPERVISORES] [CAPACITACION]
- [NICARAGUA]

0053

NI TSUI, Amy Ong

1975-2000

Nicaragua: urbanization, education, labor force, marital status, health, food, family planning. Chicago, Ill.: UNIVERSITY OF CHICAGO. COMMUNITY AND FAMILY STUDY CENTER, 1979. Vol 15, 47 p.: tbls; 17 ref.
En: UNIVERSITY OF CHICAGO. COMMUNITY AND FAMILY STUDY CENTER. Illustrative functional projections 1975-2000.

Solicitar a: DOCPAL: 05822.15

- El crecimiento demográfico no afecta por igual a todas las actividades y servicios cuya planificación está ligada a dicho crecimiento. Para que las proyecciones de población sean útiles al planificador sectorial, es necesario que expresen los cambios futuros de la población en términos de un cambio en las necesidades o demanda de algún producto o servicio. Este tipo de proyecciones reciben el nombre de "funcionales". Se presentan las siguientes proyecciones de este tipo para Nicaragua para los años 1975-80-85-90- 95-2000: población por sexo y edad; composición rural-urbana; población urbana y rural por sexo y edad; matrícula escolar por sexo, edad y nivel; maestros por nivel educacional; fuerza de trabajo por sexo y edad y su composición industrial; composición ocupacional de la fuerza de trabajo no-agrícola por sexo; estado civil de la población; medios de salud y médicos; necesidades

kilocaloricas diarias por sexo y edad; población objetivo de la planificación.

- [PROYECCIONES DE POBLACION]

Datos Estadísticos:[URBANIZACION] [ALIMENTACION] [EDUCACION] [PLANIFICACION FAMILIAR] [POBLACION ACTIVA] [ESTADO MATRIMONIAL] [SALUD]

- [NICARAGUA]

0054

XL ESPINO, Esperanza

1973-1975

Algunos comentarios sobre las estadísticas vitales en América Latina. Experiencia en 8 países visitados entre agosto de 1973 y octubre de 1975. s.l.: s.e., 1975. 22 p.

Solicitar a: DOCPAL: 03176.00

- Estos comentarios corresponden a las experiencias del autor, fruto de sus visitas a Bolivia, El Salvador, Guatemala, Nicaragua, Ecuador, Venezuela, Colombia y Panamá. Para cada uno de éstos países se indican las características del sistema de recolección de estadísticas vitales, del Registro Civil, de las relaciones entre los distintos organismos encargados y de las acciones llevadas a cabo para mejorar el sistema. En general, las limitaciones actuales son de gran envergadura y las necesarias reorganizaciones para el logro de un adecuado funcionamiento requieren de grandes esfuerzos. Las Naciones Unidas debería tomar una actitud agresiva a fin de ayudar a solucionar las graves deficiencias en los Registros Civiles de la región, y en las otras fuentes de estadísticas demográficas continuas. Para ello tendría que, país por país, establecer un efectivo plan de acción de asistencia técnica.

- [ESTADISTICAS VITALES] [COOPERACION TECNICA] [INFORMES DE ACTIVIDADES]
- [BOLIVIA] [COLOMBIA] [ECUADOR] [EL SALVADOR] [GUATEMALA] [NICARAGUA] [PANAMA] [VENEZUELA] [AMERICA LATINA]

0055

XL NU. CEPAL. CELADE

1920-1973

Resultados de las proyecciones revisadas de población, clasificada por sexo y edad de América Latina. *Boletín Demográfico (Santiago); año 7, n. 13, enero 1974, p. 3-38: tbls., grafs.*

Solicitar a: DOCPAL: 01401.01; CR-CELADE

- A diferencia de las proyecciones contenidas en otros boletines, estas tienen como año base 1950 y consideran además los censos levantados entre 1970 y 1973 por 9 países de la región. El tipo de información utilizada hace que las proyecciones sean consideradas definitivas o provisorias. Las primeras abarcan un total de 193.7 millones de personas y corresponden a Argentina, Brasil, Chile, Venezuela, Nicaragua, México, Panamá y República Dominicana. Los 5 cuadros describen: a) la población total de la región; b) la proyección por sexo y grupos quinquenales; c) las tasas anuales de natalidad, mortalidad, migración y crecimiento por país; d) las tasas globales de fecundidad; e) la esperanza de vida al nacer.

- [CRECIMIENTO DEMOGRAFICO]

Datos Estadísticos:[PROYECCIONES DE POBLACION]

[TASA DE NATALIDAD] [TASA DE MORTALIDAD] [TASA DE MIGRACION] [ESPERANZA DE VIDA AL NACIMIENTO]
■ [AMERICA LATINA] [ARGENTINA] [BRASIL] [CHILE]
[VENEZUELA] [NICARAGUA] [MEXICO] [PANAMA]
[REPUBLICA DOMINICANA]

A.3 POBLACION GENERAL.
RELACIONES SOCIO-ECONOMICAS Y DE SALUD.
A.3 GENERAL POPULATION.
SOCIO-ECONOMIC AND HEALTH RELATIONSHIPS.

0056 1981-1981
NI Acosta León, Maruja
Problemática de la reforma urbana en Nicaragua.
Economía y Ciencias Sociales; año 26, n. 1, enero-abril 1987, p. 93-109: tpls.; 12 ref.

Solicitar a: DOCPAL: 14684.01

■ Las concepciones y estrategias propuestas en diferentes documentos sobre la Reforma Urbana de Nicaragua se critican sugiriendo acciones alternativas. Se plantea que existe una contradicción muy evidente entre la emergencia socio-política de la situación habitacional de los sectores populares urbanos y la prioridad que se le atribuye en los altos niveles de decisión gubernamental. Entre las concepciones que se cuestionan figura aquella que opone la necesidad de vivienda a la meta principal de la economía de aumento de la producción. Se afirma que la vivienda constituye uno de los aspectos sociales prioritarios que el gobierno revolucionario no puede postergar. Se sugiere que se utilice la situación coyuntural de expectativa de aumentos de salarios que puede traer consecuencias inflacionarias, incorporando la ayuda habitacional para elevar el salario real. El mejoramiento habitacional además ayudaría a cumplir la meta de aumentar el empleo en actividades productivas. Se explica de que manera la acción estatal al respecto puede evitar consecuencias negativas y promover beneficios a la economía en general; se hace especial mención a la coordinación necesaria, la participación de las organizaciones comunitarias y la forma de financiamiento. Por otra parte se critican algunas leyes que regulan el espacio urbano. Se indica que varias de ellas tienen efecto negativo sobre la calidad de vida de los sectores populares urbanos, o efectos controversiales en su aplicación, no beneficiando a quienes constituyen el objetivo de las políticas. En particular este punto se refiere a las leyes sobre arrendamiento y títulos de propiedad.

■ [DESARROLLO URBANO] [NECESIDADES BASICAS]
[POLITICA DE VIVIENDA] [LEGISLACION] [ESTRATEGIA DEL DESARROLLO] [POLITICA SOCIAL]
■ [NICARAGUA]

0057
NI Behrman, Jere; Wolfe, Barbara L.; Blau, David M.
Human capital and earnings distribution in a developing country: the case of prerevolutionary Nicaragua.
Economic Development and Cultural Change; vol. 34, n. 1, October 1985, p. 1-29: tpls.; 17 ref.

Solicitar a: DOCPAL: 11561.01

■ Existe escaso conocimiento sistemático sobre como distintos patrones de inversión en capital humano pueden afectar la distribución de los ingresos por hogar y sus principales componentes en las zonas rurales y urbanas de países en desarrollo. Se analiza esta temática en base a un grupo integrado de micro-datos de un muestreo al azar, multisectorial y estratificado por zona de 1.865 mujeres entre 15 y 45 años en la Nicaragua pre-revolucionaria, contexto aparentemente similar al que presentan muchos países en desarrollo. Estos datos permiten estimar los micro-determinantes de la distribución de ingresos por hogar y simular el impacto de cambios específicos en capital humano. De esta simulación es posible derivar cuatro conclusiones: 1) el impacto de los cambios en las variables de capital humano sobre la distribución regional de ingresos es rara vez deducible de las relaciones individuales; 2) entre las simulaciones de capital humano, las variables que involucran cambios en educación y nutrición tienen efectos de alcance y penetración similar; 3) en algunos casos, metas redistributivas para mayor igualdad pueden lograrse mediante medidas generales, si bien un procedimiento más efectivo en términos de costos sería el concentrar políticas hacia el grupo objetivo; 4) incluso habida cuenta de estas políticas localizadas de distribución del capital humano para la consecución de metas redistributivas de ingreso, es necesario dirigir cambios hacia los hogares de menor participación en la distribución global.

■ [RECURSOS HUMANOS] [DISTRIBUCION DEL INGRESO]
[INGRESO DEL HOGAR] [REDISTRIBUCION DEL INGRESO]
[ANALISIS ECONOMICO]
■ [NICARAGUA]

0058
NI Centro de Estudios y Acción para el Desarrollo
Participación popular: población y desarrollo.
Managua: Secretaría de Planificación y Presupuesto, 1989. 14 p.; 7 ref.
Seminario sobre Población y Desarrollo del Istmo Centroamericano, Managua, 18-20 octubre 1989.
Proyecto RLA/89/P04.

Solicitar a: DOCPAL: 14937.20

■ La participación popular, entendida como el proceso gradual de integración de hombres y mujeres en la transformación de su propia realidad, constituye un elemento central de la estrategia de desarrollo de Nicaragua. Los buenos niveles de comunicación pueblo-gobierno, los esfuerzos de las radioemisoras, los cabildos abiertos así como la consulta popular, constituyen factores facilitadores de dicha participación. El principal canal de participación han sido las organizaciones populares formadas alrededor de distintas tareas económico-sociales. Las experiencias en la esfera productiva, en la defensa nacional, en el plano del desarrollo social (educación y salud en particular) han incidido en forma directa e indirecta en la dinámica poblacional y sus efectos podrán medirse a corto, mediano y largo plazo.

■ [PLANIFICACION DEL DESARROLLO] [PARTICIPACION COMUNITARIA] [DINAMICA DE LA POBLACION]

■ [NICARAGUA]

0059

1950-1971

NI CSUCA. PROGRAMA CENTROAMERICANO DE CIENCIAS SOCIALES

El caso de Nicaragua, p. 204-254; 8 ref.

En: CSUCA. PROGRAMA CENTROAMERICANO DE CIENCIAS SOCIALES. Estructura agraria, dinámica de población y desarrollo capitalista en Centroamérica. San José: EDITORIAL UNIVERSITARIA CENTROAMERICANA, 1978. 335 p.

Solicitar a: DOCPAL: 07031.05

■ Se estudian los movimientos poblacionales en Guatemala en el marco de su evolución económica y social, de su estructura agraria y de los procesos migratorios suscitados por ambas. Para ello se toman tres períodos, siendo el primero inmediatamente anterior a 1950, el segundo entre 1950 y 1963 y el tercero entre 1960 y 1970. Entre 1935-1950 el sector minero y el agropecuario constituían los sectores ampliamente dominantes de la economía, caracterizando a una típica, aunque débil, economía exportadora, girando en torno a la exportación del café y del oro. Se evalúa la concentración de la producción por departamento y como incide en la regionalización económica y social. Se mide la migración antes de 1950 como consecuencia de dicha regionalización, señalándose las zonas de expulsión y atracción capitalista, la zona de enclave y el predominio de usufructo. A partir de 1950 se acelera el crecimiento económico del país y el trasfondo social de todo el proceso económico y migratorio de 1950 a 1963 es una extensión (en términos de cobertura territorial) de las relaciones sociales de producción capitalista. El número de migrantes en el año 1971 representaba el 18 por ciento de la población, en tanto que en 1950 y 1963 representaban el 11 por ciento y 14 por ciento de las poblaciones respectivas.

■ [DINAMICA DE LA POBLACION] [CAPITALISMO] [HETEROGENEIDAD SOCIAL] [ESTRUCTURA AGRARIA] [MIGRACION INTERNA]

Datos Estadísticos: [CRECIMIENTO ECONOMICO] [DISTRIBUCION GEOGRAFICA] [PRODUCTIVIDAD AGRICOLA]

■ [NICARAGUA]

0060

1977-1977

NI De Franco, Silvio

El sector informal y los factores determinantes del ingreso en la Nicaragua prerrevolucionaria. *Revista de la Integración y el Desarrollo de Centroamérica*; n. 38, enero-junio 1986, p. 3-34; tbls.

Solicitar a: DOCPAL: 13684.01

■ La existencia de mercados duales de mano de obra en la ciudad de Managua, Nicaragua, antes de la revolución de 1979, y sus implicaciones en las funciones de ingreso, se exploran usando la dicotomía sector formal/informal. Una encuesta realizada en 1977 en dicha ciudad revela que casi el 45 por ciento de la fuerza de trabajo se ubica en el sector informal. Los trabajadores de este sector son relativamente

menos educados, de edades extremas, con una sobrerepresentación de las mujeres. La información evidencia que la estabilidad en el empleo, la regularidad en el número de horas trabajadas y en el ingreso, y la separación entre trabajadores y propietarios son más características del sector formal. El subempleo en cambio es más propio del sector informal. Un análisis de regresión confirma la importancia tanto de las variables personales como de la ubicación en uno de éstos sectores en la determinación del nivel de ingreso. Se destaca la importancia de considerar éstos factores en las futuras políticas de empleo.

■ [SECTOR INFORMAL]

Datos Estadísticos: [INGRESO] [EDUCACION] [DISTRIBUCION POR EDAD Y SEXO] [POBLACION ACTIVA] [HORAS DE TRABAJO]

■ [NICARAGUA]

0061

1990-1990

NI Egger, Matthias; Ferrie, Jane; Gorter, Anna et al.
Conocimientos, actitudes y prácticas acerca del

SIDA entre estudiantes de escuelas secundarias de Managua. *Boletín de la Oficina Sanitaria Panamericana*; vol. 117, n. 1, julio 1994, p. 12-21; tbls.; 20 ref.

Solicitar a: DOCPAL: 18131.01

■ De acuerdo con los resultados de la encuesta realizada en una muestra de 451 estudiantes del último grado (296 mujeres) de 4 escuelas secundarias de Managua, el 86 por ciento de los sujetos sabía que el SIDA es una enfermedad de transmisión sexual, pero menos de la mitad mencionó la transmisión de sangre o compartir objetos punzantes. Sólo el 41 por ciento indicó que el SIDA se puede prevenir mediante el uso del condón, con mayores niveles de conocimiento para los hombres. La prevención mediante la selección cuidadosa de los compañeros sexuales fue mencionada por el 25 por ciento de los hombres y el 35 por ciento de las mujeres (p15). El 64 por ciento (90 por ciento de los varones y 50 por ciento de las mujeres) informó haber tenido relaciones sexuales (p16); de ellos, el 49 por ciento de los hombres y sólo 10 por ciento de las mujeres había usado el condón al menos 1 vez (p17). El 28 por ciento de los hombres y el 21 por ciento de las mujeres consideró que corrían el riesgo de contraer el SIDA y el 38 por ciento de los hombres con experiencia sexual y el 7 por ciento de las mujeres no vírgenes afirmó haber modificado sus prácticas sexuales a raíz del SIDA.

■ [SIDA] [ENSEÑANZA SECUNDARIA] [COMPORTAMIENTO SEXUAL] [PRESERVATIVO]

Datos Estadísticos: [COMPORTAMIENTO SEXUAL]

■ [NICARAGUA]

0062

1950-1995

NI Fitzgerald, E.V.K.

Notas sobre las fuerzas de trabajo y la estructura de clases de Nicaragua. *Revista Nicaraguense de Ciencias Sociales*; año 2, n. 2, marzo 1987, p. 34-41; tbls.

Solicitar a: DOCPAL: 14327.01

■ El proceso de modernización agraria y de urbanización

ocurrido en Nicaragua en las últimas décadas ha originado un cambio sustancial en la división del trabajo y la estructura de clases. La PEA agropecuaria disminuyó del 69 por ciento al 42 por ciento del total nacional entre 1950 y 1980 (p35). La fuerza de trabajo agropecuaria está compuesta por un 37 por ciento de obreros permanentes (proletarios) y un 56 por ciento de semiproletarios, es decir obreros estacionales con tierra o sin ella (p36). Solo un 25 por ciento de la PEA no agropecuaria está ocupada en el sector productivo, el gobierno ocupa el 11 por ciento y el comercio y los servicios un 64 por ciento (p37). El drenaje de trabajadores hacia el sector informal no se debe a la contracción de la producción industrial, ya que existe escasez de mano de obra para el sector formal. Se debe más bien a tres factores: la desarticulación del capitalismo urbano, a raíz de la revolución que dejó un espacio vacío para la expansión de las pequeñas actividades mercantiles; el acceso asegurado a beneficios sociales, a toda la población; y la escasez de bienes de consumo y presiones inflacionarias que han estimulado la especulación. El conflicto entre las clases se da más bien por la expansión mercantil entre los artesanos, campesinos y empleados, por un lado, como expresión material o ideológica de una pequeña burguesía; y las aspiraciones salariales de los proletarios y semiproletarios por otro.

■ [CLASES SOCIALES] [CONFLICTOS DE CLASES]
Datos Estadísticos:[POBLACION ACTIVA] [SECTORES ECONOMICOS] [PROLETARIOS] [TRABAJADORES AGRICOLAS] [SECTOR INFORMAL]
 ■ [NICARAGUA]

0063 1983-1983
 NI Instituto de Investigaciones Económicas y Sociales
Memoria 1983. Managua: INIES, <1984>. 31 p.

Solicitar a: DOCPAL: 11184.00

■ La memoria anual correspondiente a 1983 del Instituto de Investigaciones Económicas y Sociales describe las actividades realizadas en las áreas de investigación, capacitación, relaciones nacionales e internacionales, documentación y difusión.
 ■ [INVESTIGACION SOCIAL] [ECONOMIA] [INFORMES ANUALES]
 ■ [NICARAGUA]

0064 1979-1989
 NI Instituto Nicaragüense de Seguridad Social y Bienestar
10 años de revolución en el INSSBI. Managua: INSSBI, 1989. 37 p.: tbls., diagrs.

Solicitar a: DOCPAL: 16480.00

■ Previo una síntesis de la gestión prerrevolucionaria del Instituto, se describen las principales actividades anuales implementadas durante el período 1979-1989 en las áreas de bienestar social, seguros sociales y servicios sociales. Se incluye un conjunto de cuadros y gráficos sobre la población cubierta y los beneficios prestados.
 ■ [SEGURIDAD SOCIAL] [BIENESTAR SOCIAL]

[COBERTURA] [INFORMES DE ACTIVIDADES]
Datos Estadísticos:[POLITICA SOCIAL]
 ■ [NICARAGUA]

0065
 NI Instituto Nicaragüense de Seguridad Social y Bienestar
Logros '89. Managua: INSSBI, 1990. 17 p.

Solicitar a: DOCPAL: 16053.00

■ Entre los principales logros del Instituto Nicaragüense de Seguridad Social y Bienestar durante el año 1989, destacan: a) la continuación y profundización del proceso de extensión del seguro social a nuevos sectores poblacionales; b) la mejoría sistemática de las prestaciones económicas tanto a los pensionados como a los derecho-habientes, aún por encima de los índices oficiales de incremento salarial; c) la nueva concepción y proyección del trabajo de bienestar social que dio origen a una reestructuración orgánica y una descentralización operativa; d) ampliación del número de centros infantiles a un total de 80 centros promovidos por organizaciones populares, a los que se suman 25 centros subvencionados por el Instituto y 44 trasladados a distintas unidades económicas (p.3); e) continuación de las gestiones de repatriación en conjunto con los gobiernos de Costa Rica y Honduras y el ACNUR; f) a nivel cuantitativo, un total de 1.813.415 personas se beneficiaron en forma directa e indirecta con las acciones del Instituto, lo que equivale al 48.4 por ciento de la población total; ello representa una disminución del 10.2 por ciento en relación a 1988, producto de la población asistida por el Comité Nacional de Emergencia (p.4).
 ■ [SEGURIDAD SOCIAL] [BIENESTAR SOCIAL]
 [COBERTURA] [INFORMES DE ACTIVIDADES]
 ■ [NICARAGUA]

0066 1979-1988
 NI Instituto Nicaragüense de Seguridad Social y Bienestar
Nueve años de revolución en el INSSBI. Managua: INSSBI, 1988. 30 p.: tbls.

Solicitar a: DOCPAL: 13788.00

■ El informe del Instituto Nicaragüense de Seguridad Social y Bienestar abarca las acciones implementadas durante los nueve años de la Revolución, relevando las realizaciones del programa de seguro social, del programa de bienestar social y de los servicios sociales, al tiempo que describe los daños humanos y materiales producto de la agresión al Instituto.
 ■ [SEGURIDAD SOCIAL] [BIENESTAR SOCIAL] [INFORMES DE ACTIVIDADES] [DATOS ESTADISTICOS]
 ■ [NICARAGUA]

0067 1973-1973
 NI LAINEZ, Francisco
Impacto demográfico en el proceso de desarrollo económico, p. 1-6: ilus
 En: ASOCIACION DEMOGRAFICA NICARAGUENSE.
 Informe sobre el Dialogo de Población para Periodistas.

Managua: ASOCIACION DEMOGRAFICA NICARAGUENSE, 1973. 93 p.
Seminario sobre Problemas Demográficos, Educación Sexual y Planificación Familiar para Periodistas, Managua, 18-20 Octubre 1973.

Solicitar a: DOCPAL: 01205.03

■ Las altas tasas de natalidad y mortalidad y el bajo ingreso per cápita son resultado de la organización de los recursos dentro del sistema económico. Nicaragua cuenta con recursos humanos, naturales y materiales considerables sin que la tasa de crecimiento de la población (3 por ciento anual) (p1) constituya un problema. El sistema de producción, la concentración de la riqueza, la estructura de tenencia de la tierra impiden un aprovechamiento adecuado de los recursos disponibles limitando las oportunidades de empleo y el desarrollo del país.

■ [CRECIMIENTO DEMOGRAFICO] [SISTEMAS ECONOMICOS] [RECURSOS HUMANOS] [RECURSOS NATURALES]

■ [NICARAGUA] [TEORIA, METODOLOGIA]

0068

NI Lungo, Mario
CSUCA

La relación entre el sector informal y los movimientos urbanos en Centroamérica en los años 80. San José: Confederación Universitaria Centroamericana, 1990. 16 p.: tbls.; 30 ref. (*Cuadernos de Investigación - CSUCA*, n. 56)

Solicitar a: DOCPAL: 16001.00

■ El análisis se centra en las relaciones que se pueden establecer entre los movimientos urbanos y el sector informal a partir del análisis preliminar de los casos de Nicaragua y El Salvador. Las premisas centrales son: a) la inexistencia de una relación directa entre el desarrollo de la economía informal urbana y los movimientos sociales; b) la necesidad de focalizar el análisis en las relaciones entre el desarrollo de la informalidad urbana y los cambios en la estructura social urbana; c) el estudio de la relación debe superar las coyunturas temporales y enmarcarse en los cambios en los modelos de acumulación de capital y en las modificaciones de los períodos políticos. El análisis de los casos de Nicaragua y El Salvador revela que las relaciones entre los procesos considerados son difusas y apunta a la necesidad de contar con un enfoque metodológico adecuado que permita comparaciones posteriores.

■ [MOVIMIENTOS SOCIALES] [SECTOR INFORMAL] [ZONAS URBANAS] [ESTRUCTURA SOCIAL] [METODOLOGIA] [ANALISIS SOCIOLOGICO]

■ [NICARAGUA] [EL SALVADOR] [TEORIA, METODOLOGIA]

0069

NI Morales Barquero, Medea
NU. CEPAL. CELADE

1985-1985

Nicaragua: características socio-económicas y demográficas según estado de pobreza. Santiago: CELADE, 1991. 76 p.: tbls., graf.; 15 ref.

Curso de Postgrado en Población y Desarrollo, Santiago, 1991.

Programa Global de Formación en Población y Desarrollo.

Solicitar a: DOCPAL: 17143.12

■ El estudio se orienta a conocer la magnitud y distribución de los hogares y de la población de Nicaragua con necesidades básicas insatisfechas como una aproximación a los niveles de pobreza. Previo la presentación del marco de referencia, el análisis se centra en: a) la magnitud de la pobreza en el país y la metodología para la construcción del indicador necesidades básicas insatisfechas; b) las características de la población y de los jefes de hogar con necesidades básicas insatisfechas, a partir de los datos de la ESDENIC-1985; c) los diferenciales demográficos de los hogares con necesidades básicas insatisfechas y aquéllos con necesidades básicas satisfechas. La evidencia indica que los hogares con necesidades básicas insatisfechas conforman el 65.8 por ciento del total de hogares, que éstos se concentran en las áreas rurales (70.6 por ciento) (p.22) y que presentan una estructura de población más joven, con niveles más elevados de fecundidad y mortalidad que los hogares con necesidades satisfechas. Los jefes de hogar se insertan en actividades de baja productividad con altos niveles de sub-empleo.

■ [POBREZA] [INDICADORES SOCIO-ECONOMICOS] [TAMAÑO DEL HOGAR] [COMPOSICION DEL HOGAR] [LUGAR DE RESIDENCIA]

Datos Estadísticos:[NECESIDADES BASICAS]

■ [NICARAGUA]

0070

NI Nicaragua. Dirección Técnica de la Presidencia; PNUD

1987-1990

Fondo de inversiones sociales de emergencia. s.l.: Dirección Técnica de la Presidencia, 1991. 77 p.

Solicitar a: DOCPAL: 17414.00

■ El programa social de emergencia de Nicaragua se enmarca en el proceso de restauración integral del país destinada a superar los desajustes económicos y sociales existentes. El programa ha sido diseñado para impactar en forma directa al 60 por ciento de la población a través de 4 componentes centrales: capacitación y reciclaje ocupacional, crédito popular, alimentación complementaria y atención primaria de la salud (p4). Previo una breve descripción de las características del programa, incluyendo la estrategia de financiamiento y el marco institucional de coordinación y gestión, se presenta el texto completo de los proyectos que integran el programa y que dan cuenta de los componentes del mismo.

■ [POLITICA ECONOMICA] [POLITICA SOCIAL] [CAPACITACION] [CREDITO] [POLITICA ALIMENTARIA] [ATENCION PRIMARIA DE LA SALUD]

Datos Estadísticos:[GASTOS PUBLICOS]

■ [NICARAGUA]

0071

NI Nicaragua. Instituto Nacional de Estadísticas y Censos; FNUAP

1985-1985

Informe general ESDENIC'85. Managua: Editorial Ciencias Sociales-INIES, 1992. 207 p.: grafs., tpls.; 41 ref.

Solicitar a: DOCPAL: 17421.00

■ El informe reúne los principales resultados de la Encuesta Socio-Demográfica Nicaraguense de 1985 realizada en una muestra de 19.890 viviendas urbanas y rurales del país (p.2). Previo la discusión de los objetivos y metodología del estudio, el análisis se centra en: a) las características demográficas: población total, por área de residencia, según sexo y edad y estado conyugal; b) características socio-económicas: educación, vivienda y población económicamente activa; c) la mortalidad infantil y tablas abreviadas de mortalidad por sexo; d) el nivel y estructura de la fecundidad, fecundidad según área de residencia, nivel y evolución de la natalidad; e) migración interna y migración internacional. Los anexos incluyen un ejemplar del cuestionario utilizado en la recopilación de la información y una descripción de la metodología para la construcción de la muestra objeto del estudio.

■ [SITUACION DEMOGRAFICA] [EDUCACION] [VIVIENDA] [MORTALIDAD INFANTIL] [FECUNDIDAD DIFERENCIAL] [MIGRACION INTERNA] [CUESTIONARIOS]

Datos Estadísticos:[ENCUESTAS POR MUESTREO]

■ [NICARAGUA]

0072

NI Nicaragua. Ministerio de Acción Social
Agenda social de gobierno 1993-1996. Managua: Ministerio de Acción Social, 1993. 43 p.: ilus.

Solicitar a: DOCPAL: 18223.00

■ Previo la discusión de los criterios estratégicos para la implementación de la agenda social, -privilegian la descentralización, la participación comunitaria, la focalización y la rehabilitación y la reconstrucción- se explicitan las políticas sectoriales orientadas a atender a la más pobre y vulnerable, a la eficiencia en la prestación de los servicios básicos y al apoyo de los sectores productivos marginados del mercado formal.

■ [PLANES NACIONALES] [PLANIFICACION SECTORIAL] [POLITICA SOCIAL]

■ [NICARAGUA]

0073

NI Nicaragua. Ministerio de Acción Social
Población, desarrollo y familia; informe de seminario. Managua: Ministerio de Acción Social, 1994. 33 p.
Seminario Taller Población, Desarrollo y Familia, Managua, 11-12 febrero 1994.

Solicitar a: DOCPAL: 18270.00

■ El seminario tuvo como objetivo general efectuar una consulta a un sector de la población civil compuesto por grupos religiosos, juveniles, colegios, parroquias y asociaciones de mujeres sobre el documento que Nicaragua elaboró con motivo de la conferencia de población y desarrollo de El Cairo. Los principales temas abordados dicen relación con la ley natural; el análisis jurídico sobre el

aborto y la eutanasia; la familia, el desarrollo y la población; población y economía; situación demográfica de Nicaragua. Entre los productos finales del seminario destaca el documento de análisis del informe de la conferencia del Cairo, las conclusiones del taller sobre población, desarrollo y familia y una propuesta de declaración sobre una política nacional de población.

■ [DINAMICA DE LA POBLACION] [DESARROLLO ECONOMICO Y SOCIAL] [ABORTO PROVOCADO] [FAMILIA] [SITUACION DEMOGRAFICA] [POLITICA DE POBLACION]

■ [NICARAGUA]

0074

NI Nicaragua. Ministerio de Acción Social
Población, desarrollo y familia; informe de seminario. Managua: Ministerio de Acción Social, 1994. 56 p.
Seminario Taller Población, Desarrollo y Familia, Managua, 18 marzo 1994.

Solicitar a: DOCPAL: 18271.00

■ El seminario tuvo como objetivo general entregar a los periodistas insumos relacionados con el informe de población y la política de población de Nicaragua, así como lograr que los participantes adquirieran conocimientos científico-técnicos en el manejo de los temas de población. Los principales temas abordados dicen relación con las políticas de población; la población y el desarrollo en centroamérica; la población y el desarrollo en Nicaragua. Entre los productos finales del seminario destacan las conclusiones y recomendaciones de los grupos de trabajo quienes abordan diversos aspectos del informe sobre población y desarrollo.

■ [DINAMICA DE LA POBLACION] [DESARROLLO ECONOMICO Y SOCIAL] [POLITICA DE POBLACION] [MEDIOS DE COMUNICACION DE MASAS] [CONFERENCIAS]

■ [NICARAGUA]

0075

1985-1989

NI Nicaragua. Ministerio de Salud; OPS; OMS
Plan maestro de salud 1991-1996. Managua: Ministerio de Salud, 178 p.: tpls., maps., grafs. 1991

Solicitar a: DOCPAL: 16870.00

■ En el marco de la política de desarrollo de Nicaragua, el Plan Maestro de Salud para 1991-1996 tiene como propósito contribuir a la solución de los problemas de salud de la población y fortalecer el sistema de servicios de salud. El Plan está dirigido a definir las políticas de salud; a orientar las acciones del Sistema Nacional en base a problemas específicos; a identificar programas y proyectos que permitan operacionalizar las políticas. Previo la discusión de las características demográficas generales de la población, la discusión se centra en: a) las condiciones de salud con énfasis en la mortalidad, la morbilidad y la incapacidad, sus condicionantes y la definición de los problemas y regiones prioritarias; b) la situación de los servicios y las principales modalidades de atención en

salud; c) el financiamiento: principales fuentes y carencias; d) las políticas y estrategias con énfasis en la descentralización de las acciones; e) la creación de los sistemas locales integrales de salud como estrategia para la reorganización del sistema nacional de salud.

■ [PLANES NACIONALES] [PLANIFICACION SECTORIAL] [POLITICA DE SALUD] [SERVICIOS DE SALUD] [DESCENTRALIZACION] [RECURSOS HUMANOS]

Datos Estadísticos:[INDICADORES DEMOGRAFICOS]

■ [NICARAGUA]

0076

1984-1993

NI Nicaragua. Ministerio de Salud

Plan trienal de salud 1991-1993. Managua: Ministerio de Salud, 1991. 147 p.: tbls.

Solicitar a: DOCPAL: 16872.00

■ El plan trienal de salud 1991-1993, se enmarca dentro del cambio político y económico iniciado por la actual administración gubernamental y orienta sus objetivos, prioridades, políticas y metas a la reducción del impacto regresivo que podrían tener las políticas de ajuste. Las líneas estratégicas, derivadas del plan maestro de salud 1991-1996, apuntan entre otros a la regionalización de los servicios, a la descentralización técnico-administrativa y financiera, apoyándose en el fortalecimiento de los sistemas locales de salud. Previo la descripción de la situación de salud y de los principales problemas en esta área, el análisis se centra en: a) la organización y producción de los servicios; b) el desarrollo científico técnico; c) la fuerza de trabajo en salud; d) el abastecimiento técnico material; e) la capacidad física instalada; f) el financiamiento; g) el desarrollo institucional.

■ [PLANES NACIONALES] [PLANIFICACION SECTORIAL] [POLITICA DE SALUD] [DESCENTRALIZACION] [RECURSOS HUMANOS] [FINANCIAMIENTO]

Datos Estadísticos:[SERVICIOS DE SALUD]

■ [NICARAGUA]

0077

1989-1989

NI Nicaragua. Secretaría de Planificación y Presupuesto

Las encuestas y conceptos de nivel de vida; política integral de población; programa nacional de desarrollo social; superación de la pobreza y encuesta de hogares; versión resumida. Managua: Secretaría de Planificación y Presupuesto, 1989. 35 p.: diagrs., tbls. Seminario sobre Población y Desarrollo del Istmo Centroamericano, Managua, 18-20 octubre 1989. Proyecto RLA/89/P04.

Solicitar a: DOCPAL: 14937.07

■ El comportamiento demográfico de Nicaragua es producto de un proceso histórico marcado por el modelo de desarrollo dependiente y desigual. A pesar de las transformaciones sociales inducidas por la revolución, persisten diferenciales demográficos a nivel de área geográfica y de estratos sociales. La política integral de población debe tener como objetivo orientar la asignación de recursos a mejorar los niveles de vida, de manera que

reduzcan las desigualdades y armonicen el tamaño, crecimiento, estructura y distribución espacial de la población. Uno de los aspectos relevantes en los planes de desarrollo es la reorientación del sistema de monitoreo y evaluación social, del cual uno de los principales instrumentos es la encuesta de hogares de propósitos múltiples, programa iniciado en 1989. A través de esta encuesta se investigan características demográficas, empleo, ingresos y gastos, y pobreza. Uno de sus productos es el diagnóstico de la pobreza de la ciudad de Managua, aplicando el criterio de necesidades básicas insatisfechas (NBI). Los resultados de la ronda de febrero/marzo de 1989 revelaron que el 52.4 por ciento de los habitantes de esa ciudad estarían en situación de pobreza, el 14.9 por ciento en situación de extrema pobreza y el 8.5 por ciento en estado de miseria (p.12). Se acompaña la descripción de los indicadores y tabulaciones que se producen.

■ [NIVEL DE VIDA] [POLITICA DE POBLACION] [ENCUESTAS DE HOGARES] [FUENTES DE INFORMACION] *Datos Estadísticos:*[POBREZA] [INDICADORES SOCIO-ECONOMICOS] [NECESIDADES BASICAS] [TAMANO DEL HOGAR] [INGRESO] [INDICADORES DEMOGRAFICOS]

■ [NICARAGUA]

0078

1950-2000

NI NU. CEPAL. CELADE

Nicaragua: caracterización demográfica y su impacto sobre los servicios sociales; informe BID. Santiago: CELADE, 1993. 78 p.: tbls., grafs.; 42 ref.

Solicitar a: DOCPAL: 17910.00

■ Nicaragua se encuentra en una etapa moderada de la transición demográfica con niveles elevados de crecimiento poblacional y una población joven. La población exhibe una persistente concentración en la región del Pacífico donde se sitúan las principales ciudades. A pesar de la fuerte gravitación del sector agropecuario, la urbanización ha sido intensa involucrando a más de la mitad de la población. Como consecuencia de la transición demográfica, la población activa se expandirá en forma acelerada, de 886 mil a 1 millón 845 mil efectivos (pii). Las tendencias descritas no significarán un obstáculo adicional al sistema previsional. Las condiciones de salud distan de ser satisfactorias y los recursos humanos y materiales son insuficientes. El crecimiento demográfico implicará una presión adicional sobre el sector. El sector educación deberá enfrentar dos desafíos: mejorar las precarias condiciones actuales y responder a la creciente demanda por enseñanza formal. El déficit habitacional es elevado y los servicios básicos exhiben insuficiencias en la cobertura y en la calidad.

■ [TRANSICION DEMOGRAFICA] [POLITICA SOCIAL] [POBLACION ACTIVA] [SEGURIDAD SOCIAL] [SERVICIOS DE SALUD] [SISTEMAS DE ENSEÑANZA]

Datos Estadísticos:[INDICADORES DEMOGRAFICOS]

■ [NICARAGUA]

0079

NI Serrano Caldera, Alejandro
Nicaragua, p. 366-377; 7 ref.

En: Fuenzalida-Puelma, Hernán L., ed.; Scholle Connor, Susan, ed. OPS. El derecho a la salud en las Américas: estudio constitucional comparado. Washington, DC: Organización Panamericana de la Salud, 1989. 654 p. (Publicación Científica - OPS, n. 509)
ISBN: 92-75-31509-4.

Solicitar a: DOCPAL: 16242.21

- El estudio en torno al derecho a la salud en Nicaragua privilegia como aspectos centrales: a) el marco constitucional vigente; b) un análisis histórico y contemporáneo del derecho a la salud en las constituciones y en la legislación, con énfasis en las disposiciones, en el concepto del derecho a la salud y en la responsabilidad del Estado en este campo; c) un examen del reconocimiento constitucional de otros derechos relacionados con el derecho a la salud.
- [DERECHOS HUMANOS] [ATENCION MEDICA] [SERVICIOS DE SALUD] [LEGISLACION] [ESTADO]
- [NICARAGUA]

0080

1973-1973

NI TEJADA, Carlos
Población y nutrición, p. 1-3: ilus

En: ASOCIACION DEMOGRAFICA NICARAGUENSE. Informe sobre el Dialogo de Población para Periodistas. Managua: ASOCIACION DEMOGRAFICA NICARAGUENSE, 1973. 93 p.
Seminario sobre Problemas Demográficos, Educación Sexual y Planificación Familiar para Periodistas, Managua, 18-20 Octubre 1973.

Solicitar a: DOCPAL: 01205.04

- Las deficiencias alimentarias más graves son la proteico calórica y la nutricional, la carencia de vitamina A, de riboflavina y de yodo. Estas dan cuenta de la baja estatura y el limitado rendimiento físico e intelectual de la población de los países en desarrollo así como de las altas tasas de mortalidad infantil de la región.
- [NUTRICION] [DEFICIENCIA CALORICA]
- [NICARAGUA] [TEORIA, METODOLOGIA]

0081

1977-1977

NI Wolfe, Barbara L.; Behrman, Jere
Is income overrate in determining adequate nutrition? *Economic Development and Cultural Change*; vol. 31, n. 3, April 1983, p. 525-549: tbs.; 22 ref.

Solicitar a: DOCPAL: 10472.01

- El trabajo se orienta a precisar si el efecto del ingreso sobre la nutrición es tan fuerte como lo plantea el Banco Mundial y si el tamaño del hogar se relaciona inversamente con dicha variable, investigando además el efecto de otros factores sobre la misma. La evidencia empírica corresponde a una muestra de 1.167 hogares de Managua, Nicaragua, para los cuales se precisan las deficiencias de 4 productos: calorías, proteínas, hierro y vitamina A (p526). Los

resultados indican que el ingreso no es un determinante crítico de la nutrición en todos los países en desarrollo; que los efectos del precio son significativos: la integración al mercado y progresos de ese tipo determinan una mejor nutrición; que las medidas específicas de nutrición son más importantes que los aumentos generales en el ingreso; las economías de escala respecto al tamaño del hogar son importantes como factores condicionantes de un mejoramiento nutricional; la educación y capacidades de la mujer en el área nutricional destacan como factores relevantes.

- [TAMANO DEL HOGAR] [INGRESO DEL HOGAR]
- Datos Estadísticos:*[NUTRICION]
- [NICARAGUA]

0082

1950-1972

XC CSUCA. PROGRAMA CENTROAMERICANO DE CIENCIAS SOCIALES

Estructura agraria, dinámica de población y desarrollo capitalista en Centroamérica. San José: EDITORIAL UNIVERSITARIA CENTROAMERICANA, 1978. 335 p.; 54 ref.

Solicitar a: DOCPAL: 07031.00

- Se brindan los antecedentes históricos de la dinámica de la población en América Central y se tratan en forma separada los casos de Guatemala, El Salvador, Honduras, Nicaragua y Costa Rica, incluyéndose para cada caso la evolución socio-económica antes y después de 1950, la relación entre las migraciones y la estructura agraria y la inserción de la economía capitalista en dicha estructura. Se presentan estimaciones del volumen de la población total de la región para la época precolombina, el período colonial y la época independiente. El cambio socio-económico operado por la penetración capitalista en una agricultura pre-existente de estructura colonial agudiza los desequilibrios espacio-regionales y predispone a la PEA a la movilidad debido a las nuevas relaciones salariales. Se presentan, en este marco, las categorías, modelos de análisis, variables e indicadores para comprender el movimiento migratorio suscitado por éstos cambios. Se examina, dentro de los contextos nacionales, como la heterogeneidad estructural va generando zonas de atracción y de expulsión.
- [DINAMICA DE LA POBLACION] [DESARROLLO ECONOMICO Y SOCIAL] [CAPITALISMO] [ESTRUCTURA AGRARIA] [MIGRACION INTERNA] [HETEROGENEIDAD SOCIAL]
- Datos Estadísticos:*[DESARROLLO AGROPECUARIO] [PRODUCCION AGRICOLA] [TENENCIA DE LA TIERRA] [CORRIENTE MIGRATORIA] [ZONAS DE ATRACCION] [ZONAS DE EXPULSION]
- [COSTA RICA] [GUATEMALA] [NICARAGUA] [EL SALVADOR] [AMERICA CENTRAL]

0083

1940-1970

XL NU. CEPAL

Factores sociales y económicos que afectan a las tendencias de la población, p. 107-147: tbs.; 50 ref.
En: NU. CEPAL. Población y desarrollo en América Latina.

México: FONDO DE CULTURA ECONOMICA, 15 Octubre 1975. 317 p.

Solicitar a: DOCPAL: 00494.03

■ En una perspectiva global, la urbanización es parte fundamental del proceso de cambio por el cual las sociedades evolucionan a formas distintas de organización social y de producción. Los estudios sobre migración muestran que los factores de atracción y repulsión y las motivaciones personales se asocian a consideraciones económicas. Respecto a la fecundidad, el problema central es determinar en que forma influyen los procesos sociales en la regulación de la familia. Se destaca la falta de estudios explicativos de los mecanismos concretos de influencia de dichos procesos. Los factores en la fecundidad marital han sido los más estudiados, pero será necesario aislar la influencia de variables biológicas para conocer la incidencia del control deliberado. La capacidad para regular eficazmente el tamaño de la familia depende de la divulgación de información, del cambio en el papel de la mujer y de los programas de planificación familiar. A diferencia de los procesos anteriores, la mortalidad depende del acceso oportuno a técnicas determinadas y solo de manera residual de motivaciones y decisiones individuales.

■ [MIGRACION INTERNA] [MIGRACION EXTERNA] [URBANIZACION][FECUNDIDAD][MORTALIDAD][CAMBIO SOCIAL] [ESTRUCTURA ECONOMICA] [DINAMICA DE LA POBLACION]

■ [HONDURAS] [NICARAGUA] [AMERICA LATINA] [EUROPA] [AMERICA DEL NORTE]

0084

XL NU. CEPAL

1950-1976

Tendencias y proyecciones a largo plazo del desarrollo económico de América Latina. Santiago: CEPAL, 3 Marzo 1977. 149 p.: tbls; 48 ref.

CEPAL. Periodo de Sesiones, 17o, Guatemala, 25 Abril-5 Mayo 1977.

E/CEPAL/1027

Solicitar a: DOCPAL: 01806.04

■ Principales rasgos del desarrollo económico y social de América Latina en los últimos 25 años, los planes nacionales de desarrollo en la década de los 70 y proyecciones preliminares de largo plazo sobre la población y el crecimiento económico. El proceso de desarrollo ha mostrado una persistente convivencia de un dinamismo económico relativamente alto con una distribución del ingreso y de la propiedad que no evoluciona favorablemente para los grupos menos favorecidos. El sistema productivo ha sido insuficiente en generar empleo productivo que absorba la creciente fuerza de trabajo de la región. Previo el examen de los objetivos, metas y orientación contenidas en los actuales planes nacionales de desarrollo de 11 países de la región, se presentan algunas conclusiones preliminares sobre las perspectivas de largo plazo del desarrollo económico de América Latina: proyecciones demográficas, proyecciones macroeconómicas globales para los países no exportadores de petróleo, evolución del empleo y ritmo del crecimiento económico. Las proyecciones de población muestran la evolución

demográfica para el período 1975-2000 y sus efectos en la población activa y la fuerza de trabajo de acuerdo con la "hipótesis media" detallada por el CELADE.

■ [POLITICA DE DESARROLLO] [DESARROLLO ECONOMICO]

Datos Estadísticos:[CRECIMIENTO DEMOGRAFICO] [EMPLEO]

■ [ARGENTINA] [BOLIVIA] [BRASIL] [COSTA RICA] [REPUBLICA DOMINICANA] [ECUADOR] [EL SALVADOR] [NICARAGUA] [PERU] [URUGUAY] [VENEZUELA] [AMERICA LATINA]

A.4 POBLACION GENERAL.

POLITICAS, PLANES Y PROGRAMAS.

A.4 GENERAL POPULATION.

POLICIES, PLANS AND PROGRAMS.

0085

NI INSTITUTO NICARAGUENSE DE SEGURIDAD SOCIAL

Síntesis de la seguridad social americana:

Nicaragua, p. 1-38

En: OEA. Síntesis de la seguridad social americana. Washington, DC: OEA, diciembre 1979. p. irreg.

Solicitar a: DOCPAL: 05947.12

■ Se efectúa una clasificación sistemática de la legislación sobre seguridad social en Nicaragua que se ajusta a la clasificación establecida por la OEA para las naciones que la integran. El Instituto Nicaraguense de Seguridad Social (INSS) está a cargo de la administración y aplicación de dicha legislación. Los rubros generales en que la misma se desglosa son: generalidades, organización, financiamiento, campo de aplicación, salarios, servicios, prestaciones, sanciones, recursos administrativos y judiciales y prestamos vivienda.

■ [SEGURIDAD SOCIAL] [LEGISLACION]

■ [NICARAGUA]

0086

NI Nicaragua. Ministerio de Vivienda y Asentamientos Humanos

Políticas, funciones y alcances del Ministerio de Vivienda y Asentamientos Humanos. Managua: MINVAH, 1980. 38 p.: diagrs.

Solicitar a: DOCPAL: 09607.00

■ Las primeras acciones del MINVAH, en el marco de la política popular del gobierno nicaraguense, han puesto énfasis en 4 grandes rubros: la Reforma Urbana, el Plan Nacional de Vivienda, los Programas de Vivienda Rural y la atención a los barrios marginados. El MINVAH enmarcará sus políticas, acciones, planes, programas y proyectos dentro de un adecuado ordenamiento territorial; este responde tanto a condicionantes y políticas de desarrollo nacional como a aspectos de políticas y objetivos propios del MINVAH vinculados a la Reforma Urbana y a la vivienda, en un continuo proceso de retro-alimentación. Con respecto al ordenamiento territorial, se lo define y

ubica en el sistema general de planificación y se delimitan sus alcances. La Reforma Urbana busca trasladar los beneficios de la urbanización hacia todos los sectores, particularmente a los más perjudicados por el modelo de desarrollo del régimen anterior. Se definen las políticas y programas de la Reforma Urbana y sus funciones e inter-relaciones, como también las bases para estructurar las políticas y estrategias de vivienda. Es en el marco de estas políticas y éstos objetivos que se delimitan las acciones a corto plazo y las pautas de organización.

■ [POLITICA DE VIVIENDA] [PLANIFICACION URBANA] [REFORMA SOCIAL] [SOCIALISMO]

■ [NICARAGUA]

0087

NI Nicaragua. Ministerio del Trabajo; Nicaragua. Ministerio de Planificación

Criterios para una política de empleo y salarios:

Nicaragua 1983, p. 259-264: tbs.

En: OIT. PREALC. Empleo y salarios. Santiago: PREALC, 1984. 427 p.

Conferencia Regional de Responsables de la Planificación del Empleo en América Latina y el Caribe, 3, Quito, 13-16 diciembre 1982.

Solicitar a: DOCPAL: 10529.11

■ Contiene las líneas de acción del Programa Nacional de Creación de Empleo, entre las que destacan: revisión de la cartera de inversión existente; programa de capacitación; reforma agraria y absorción de desocupados; área de la construcción; programa de promoción de nuevos proyectos; y acciones y medidas diversas.

■ [POLITICA DE EMPLEO] [OPORTUNIDADES DE EMPLEO] [PLANES DE DESARROLLO]

■ [NICARAGUA]

0088

NI Nicaragua. Secretaría de Planificación y Presupuesto

Política integral de población, programa nacional de desarrollo social, supervisión de la pobreza y encuesta de hogares. Managua: Secretaría de Planificación y Presupuesto, 1989. 37 p.

Seminario sobre Población y Desarrollo del Istmo Centroamericano, Managua, 18-20 octubre 1989. Proyecto RLA/89/P04.

Solicitar a: DOCPAL: 14937.08

■ El Seminario Nacional sobre Población y Desarrollo, realizado en Nicaragua, llega a la conclusión de que los problemas demográficos actuales son reflejo de un desarrollo desigual. Ello lleva a plantear la necesidad de abordar el problema poblacional a través del mejoramiento de las condiciones de vida, lo que constituiría el objetivo general de la política integral de población. La concepción de la Secretaría de Planificación y Presupuesto en relación con la superación de la pobreza, valoriza en primer lugar las actividades económicas y sociales de sobrevivencia de los estratos pobres, como base del desarrollo de una economía popular y parte integrante de la economía nacional; y en

segundo lugar, la integración de las acciones económicas, sociales y demográficas y la participación popular dentro de un movimiento comunal. La política de superación de la pobreza rescata al hogar, estratificado social y económicamente, como una unidad de análisis. La fuente principal de información son las encuestas de hogares. Se presentan las primeras experiencias metodológicas de medición de la pobreza a través del método de necesidades básicas insatisfechas. Los resultados ponen en evidencia la importancia del factor población en la transferencia intergeneracional de la pobreza y, por lo tanto, su papel trascendental en la planificación para superarla.

■ [POLITICA DE POBLACION] [DESARROLLO ECONOMICO Y SOCIAL] [POBREZA] [NIVEL DE VIDA] [ENCUESTAS DE HOGARES] [MEDICION]

■ [NICARAGUA]

0089

1950-1975

NI NU. DIVISION DE POBLACION

Concise summary report of national population policy: Nicaragua; preliminary draft. New York: NACIONES UNIDAS. DIVISION DE POBLACION, Julio 1975. 30 p.; 33 ref.

Solicitar a: DOCPAL: 02785.00

■ El gobierno de Nicaragua concibe las medidas y políticas de población como parte de una política sectorial, integrada estrechamente a los planes del desarrollo. El principal problema, en este sentido, parecen ser la inadecuada adaptación del sector público a las nuevas prácticas de dicho plan. La deficiente estructura del sistema estadístico y las importantes medidas tomadas por el gobierno para corregirlo, reflejan la limitada evolución de los planes de desarrollo. La esencia del pensamiento del gobierno sobre población, al menos a corto plazo, parece ser el hecho que la baja densidad de población no admite que la alta tasa de crecimiento llegue a ser un problema, no obstante lo desigual de la distribución espacial y de la densidad por regiones. El interés está en una mejor distribución geográfica de la población del país, así como en acelerar el desarrollo económico y social. Consistente con esto, el gobierno se interesa por aquellos procesos demográficos que se relacionan directamente con la estructura productiva. Así, desarrollo y población están vinculados en lo concerniente a modernización de la mano de obra.

■ [POLITICA DE POBLACION] [PLANES DE DESARROLLO] [DESARROLLO ECONOMICO] [DENSIDAD DE POBLACION] [DINAMICA DE LA POBLACION] [MANO DE OBRA]

■ [NICARAGUA] [TEORIA, METODOLOGIA]

0090

1975-2000

NI NU. División de Población; Fondo de las Naciones Unidas para Actividades en Materia de Población
Population policy compendium: Nicaragua. New York, NY: United Nations, 1985. 6 p.; 17 ref. (*Population Policy Compendium*)

Solicitar a: DOCPAL: 11851.00

■ El compendio presenta los principales indicadores demográficos de Nicaragua para el período 1975-2000, a

la vez que analiza las percepciones del gobierno y las políticas y medidas implementadas frente al crecimiento demográfico, la morbilidad y la mortalidad, la fecundidad, la migración internacional y la distribución geográfica de la población.

- [SITUACIONDEMOGRAFICA][POLITICADEPOBLACION]
Datos Estadísticos:[INDICADORES DEMOGRAFICOS]
- [NICARAGUA]

0091

NI NU. División de Población

Quinta Encuesta Demográfica entre los Gobiernos; observación de las percepciones y políticas gubernamentales con respecto a las tendencias y niveles demográficos y su relación con el desarrollo, 1982; Nicaragua. Nueva York, NY: Naciones Unidas, <1982>. 30 p.

Solicitar a: DOCPAL: 09430.00

- En el Plan de Acción Mundial sobre Población, aprobado por la Conferencia Mundial de Población celebrada en Bucarest en 1974, se recomienda en el párrafo 107 que "...las tendencias y políticas demográficas analizadas en este Plan de Acción sean observadas continuamente...por los órganos competentes del sistema de las Naciones Unidas..." La Quinta Encuesta Demográfica entre los Gobiernos se está llevando a cabo como una medida hacia el logro de esa recomendación, según petición específica del Consejo Económico y Social en su resolución 1981/29 sobre el programa de trabajo de las Naciones Unidas en la esfera de población. El Gobierno de Nicaragua respondió a la Quinta Encuesta, entregando información y antecedentes sobre sus percepciones y políticas gubernamentales con respecto a: crecimiento de la población; morbilidad y mortalidad; fecundidad y familia; distribución de la población y migración interna; migración internacional; mecanismos institucionales adoptados con el fin de integrar factores demográficos en la planificación del desarrollo; cooperación internacional en el área de población; la Conferencia Internacional sobre Población de 1984.
- [POLITICA DE POBLACION] [POLITICA GUBERNAMENTAL][ENCUESTASDEMOGRAFICAS][PLAN DE ACCION MUNDIAL SOBRE POBLACION]
- [NICARAGUA]

0092

1976-1977

NI NU. FONDO PARA ACTIVIDADES EN MATERIA DE POBLACION

Nicaragua, p. 307-310

En: NU. FONDO PARA ACTIVIDADES EN MATERIA DE POBLACION. Inventory of Population Projects in developing countries around the world 1976-1977. Nueva York, N.Y.: NACIONES UNIDAS. FONDO PARA ACTIVIDADES EN MATERIA DE POBLACION, April 1978. 687 p.

Solicitar a: DOCPAL: 03755.25

- La caracterización demográfica del país y la posición del gobierno frente al problema poblacional, sirven de introducción a la descripción de los objetivos y recursos de los proyectos en desarrollo en el área de población en

Nicaragua (1976-1977) y que cuentan con apoyo internacional. Para cada proyecto se detallan las agencias responsables de su financiamiento e implementación, así como las contrapartes locales, estatales y privadas, comprometidas en su realización.

- [POBLACION] [ACTIVIDADES EN MATERIA DE POBLACION] [ORGANIZACIONES INTERNACIONALES] [FINANCIAMIENTO] [PROYECTOS DE INVESTIGACION]
- [NICARAGUA] [TEORIA, METODOLOGIA]

0093

NI Perez Rojas, Niurka

Subdesarrollo y población femenina en Nicaragua, p. 457-491; 43 ref.

En: Universidad de La Habana. Centro de Estudios Demográficos. Memorias. La Habana: Centro de Estudios Demográficos, <1987>. 530 p.

Seminario Internacional sobre Población y Nuevo Orden Económico Internacional, La Habana, 3-5 julio 1984.

Solicitar a: DOCPAL: 10460.16

- La población femenina en Nicaragua se examina a la luz de las relaciones entre el nuevo orden económico internacional, el neocolonialismo y el subdesarrollo, con especial énfasis en la transición del neocolonialismo somocista al poder sandinista, y las consecuencias de este cambio en la mujer. La situación actual de la mujer se sitúa en un proceso de mejoras sostenidas en diversos aspectos del bienestar social. En los tiempos de Somoza la mayoría de los trabajadores se empleaba en las tareas menos calificadas, de más bajos salarios, más inestables, con jornadas laborales de más de 14 horas, sin seguridad social y en condiciones de humillación como es el servicio doméstico. En la actualidad, uno de los temas centrales que se discute es el de acabar con la paternidad irresponsable y el de la complementación de labores familiares entre sexos.
- [ESTILOS DE DESARROLLO] [TRABAJO FEMENINO] [STATUS DE LA MUJER] [CAMBIO SOCIAL] [NUEVO ORDEN ECONOMICO INTERNACIONAL] [CONDICIONES SOCIO-ECONOMICAS]
- [NICARAGUA]

0094

1970-1986

XC Miró, Carmen A.

Políticas de población en el Istmo Centroamericano. Managua: Secretaría de Planificación y Presupuesto, 1989. 24 p.; 15 ref.

Seminario sobre Población y Desarrollo del Istmo Centroamericano, Managua, 18-20 octubre 1989. Proyecto RLA/89/P04.

Solicitar a: DOCPAL: 14937.02

- Partiendo de la base de que las políticas de población además de darse en un marco demográfico determinado deben considerar las condiciones económicas y sociales de los grupos a los cuales se aplicarían, se señalan algunos aspectos que conviene tener presentes en el caso de Centroamérica. Uno de ellos es la heterogeneidad demográfica entre los países del Istmo, respecto al tamaño,

ritmo de crecimiento y sus componentes, lo que refleja disparidades en cuanto a su nivel de desarrollo económico y social. Hasta comienzos de los años 70 ningún país de la región había planteado la conveniencia de adoptar una política de población que permitiera superar el restringido concepto de la planificación familiar, situación que comienza a modificarse a partir de la Conferencia de Bucarest. Aunque se puede decir que ningún país cuenta con una política de población, existen evidencias de la preocupación por incorporar los factores demográficos en planes y programas socioeconómicos. Se pueden mencionar al respecto: la creación del CONAPO y la Declaración de Población de 1989 en Costa Rica; la Política Integral de Población de El Salvador en 1974; el proyecto de Ley sobre Política de Población de Honduras; creación de la Comisión Nacional de Población y Desarrollo de Nicaragua; la Comisión Nacional de Políticas de Población de Panamá, etc. Se señalan como tareas pendientes la evaluación de lo logrado hasta ahora, la producción de la información estadística requerida, la definición de objetivos mínimos sobre el contenido de estas políticas y la integración de las variables demográficas en la planificación económica y social.

■ [POLITICA DE POBLACION] [CRECIMIENTO DEMOGRAFICO] [TAMANO DE LA POBLACION] [DESARROLLO ECONOMICO Y SOCIAL] [PLANIFICACION DEL DESARROLLO] [INFORMACION ESTADISTICA]
 ■ [COSTA RICA] [GUATEMALA] [HONDURAS] [NICARAGUA] [PANAMA] [EL SALVADOR] [AMERICA CENTRAL]

0095 1950-2020
 XC Uthoff, Andras
Interrelaciones entre población y desarrollo: bases para una política de población. Managua: Secretaría de Planificación y Presupuesto, 1989. 51 p.: diagrs., tbls.; 14 ref.
 Seminario sobre Población y Desarrollo del Istmo Centroamericano, Managua, 18-20 octubre 1989.
 Proyecto RLA/89/P04.

Solicitar a: DOCPAL: 14937.05

■ Las interrelaciones entre población y desarrollo se analizan de acuerdo con un enfoque opuesto al tradicional, destacándose tres elementos: el nivel de vida como concepto para dividir la población; la familia como unidad de análisis; y las interrelaciones entre las variables demográficas y aquellas del desarrollo como mecanismo de transmisión de la desigualdad a través del mercado de trabajo hacia el futuro. Conforme a este enfoque, se clasifica a la población en tres grupos, según su nivel de ingresos: indigentes, pobres no indigentes y no pobres. Se caracterizan éstos grupos en los países del Istmo Centroamericano, destacándose que la pobreza no se encuentra solo asociada a variables demográficas que inciden en el tamaño, crecimiento y composición de la población, sino que también a problemas de empleo, desnutrición, baja escolaridad, etc. Las principales conclusiones son: una política de población debe tener un carácter integral; no basta con disponer recursos para acelerar el desarrollo económico, sino que es necesario

complementar tal crecimiento con programas dirigidos al desarrollo social; los programas de población no pueden ser uniformes a través del país y entre estratos socio-económicos.

■ [POLITICA DE POBLACION] [NIVEL DE VIDA]

Datos Estadísticos:[REJUVENECIMIENTO DE LA POBLACION] [ENVEJECIMIENTO DE LA POBLACION] [INDICADORES SOCIALES] [CICLO DE VIDA] [POBREZA]

■ [COSTA RICA] [GUATEMALA] [HONDURAS] [NICARAGUA] [PANAMA] [EL SALVADOR] [AMERICA CENTRAL]

A.5 POBLACION GENERAL.

DATOS ESTADISTICOS.

A.5 GENERAL POPULATION.

STATISTICAL DATA.

0096 1957-1976
 NI INSTITUTO NICARAGUENSE DE SEGURIDAD SOCIAL
Anuario estadístico, 1976. Managua: NICARAGUA.INSTITUTONICARAGUENSEDESEGURIDAD SOCIAL, 1976. 306 p.: tbls. grafs.

Solicitar a: DOCPAL: 02903.00

■ Cifras, comentarios y graficos del trabajo realizado por el Instituto Nicaraguense de Seguridad Social durante el año 1976. La información permite observar el volumen de las diferentes prestaciones brindadas por el Instituto a su población asegurada y determinar el avance en los objetivos propuestos y la planificación adecuada de la utilización de los recursos. Las estadísticas entregadas se refieren a la población protegida, asistencia medica, prestaciones en dinero y otras prestaciones en enfermedad-maternidad y riesgos profesionales, invalidez, vejez y muerte, estadísticas financieras, de accidentes del trabajo y de actividades administrativas.

■ [ANUARIOS]

Datos Estadísticos:[SEGURIDAD SOCIAL]

■ [NICARAGUA]

0097
 NI Instituto Nicaraguense de Seguridad Social y Bienestar
Anuario Estadístico - INSSBI. Managua: INSSBI, s.f Anual
 En Biblioteca: 1979-

Solicitar a: DOCPAL: 11386.00

■ Contiene datos estadísticos de Nicaragua sobre seguridad y bienestar social, desglosados en: población protegida por el INSSBI, seguro social, servicios prestados al MINSA y SINAFORP, pensiones especiales, pensiones de invalidez, vejez y muerte, bienestar social, programas especiales, Oficina Nacional de Refugiados, finanzas, y accidentes de trabajo. En CELADE/DOCPAL: 1979-1981; 1983-1984.

■ [ANUARIOS]

Datos Estadísticos:[SEGURIDAD SOCIAL] [BIENESTAR SOCIAL]

■ [NICARAGUA]

- 0098** 1987-1987
NI Instituto Nicaraguense de Seguridad Social y Bienestar
Anuario estadístico, 1987. Managua: INSSBI, 1987. 186 p.: tbls. (*Anuario Estadístico - INSSBI*)

Solicitar a: DOCPAL: 14488.00

■ A través de cuadros estadísticos se describen las prestaciones otorgadas en las áreas de seguro social, salud, pensiones sociales, bienestar social, programas especiales, refugiados y otros durante 1987.

■ [ANUARIOS]

Datos Estadísticos:[SEGURIDAD SOCIAL]

■ [NICARAGUA]

- 0099** 1979-1983
NI Nicaragua. Instituto Nacional de Estadística y Censos
Anuario estadístico de Nicaragua 1983. Managua: INEC, 1983. 271 p.: tbls. (*Anuario Estadístico de Nicaragua*)
Publicado en octubre de 1984.

Solicitar a: DOCPAL: 10800.00

■ Contiene datos estadísticos de Nicaragua actualizados hasta 1983 y con referencia a años precedentes sobre: territorio, clima, población, economía, sectores económicos, educación, salud, seguridad social y otros datos sociales.

■ [ANUARIOS]

Datos Estadísticos:[ESTADISTICAS SOCIALES]
[ESTADISTICAS VITALES]

■ [NICARAGUA]

- 0100** 1982-1982
NI Nicaragua. Instituto Nacional de Estadística y Censos
Estadísticas sociales, primer semestre 1982.
Boletín - INEC; n. 1, enero 1983, 145 p.: tbls.

Solicitar a: DOCPAL: 09606.01

■ Se alude a la política social de la revolución nicaraguense y se presentan datos actualizados a 1982 con las estadísticas sociales del país sobre educación, salud, seguridad social, bienestar, vivienda y cultura.

■ [BOLETINES]

Datos Estadísticos:[ESTADISTICAS SOCIALES]

■ [NICARAGUA]

- 0101** 1970-1980
NI Nicaragua. Instituto Nacional de Estadística y Censos
Indicadores socio-económicos 1970-1980. Managua: INEC, 1970-1980. 48 p.: tbls. (*Indicadores Socio-Económicos (Managua)*)
Publicado en julio 1981.

Solicitar a: DOCPAL: 11477.00; CR-CELADE

■ Contiene datos estadísticos de Nicaragua para el período 1970- 1980 sobre: aspectos geográficos y administrativos, población, Producto Interno Bruto, moneda, balanza de pagos, finanzas públicas, exportaciones, importaciones, gastos gubernamentales, deuda pública interna y externa, producción, empleo, salarios, precios, transporte y comunicaciones, educación y cultura, salud y bienestar social.

■ [BOLETINES]

Datos Estadísticos:[ESTADISTICAS SOCIALES]
[ESTADISTICAS VITALES]

■ [NICARAGUA]

- 0102** 1979-1983
NI Nicaragua. Instituto Nacional de Estadística y Censos
Nicaragua en cifras 1983. Managua: Instituto Nacional de Estadística y Censos, 1984. 90 p.: tbls., grafs.

Solicitar a: DOCPAL: 10843.00

■ Contiene datos estadísticos de Nicaragua actualizados hasta 1983 y con referencia a los años 1979, 1980, 1981 y 1982 sobre: territorio, clima y población; indicadores globales sobre la economía nacional; indicadores sectoriales e indicadores sociales.

■ [ANUARIOS]

Datos Estadísticos:[ESTADISTICAS VITALES]
[ESTADISTICAS SOCIALES]

■ [NICARAGUA]

- 0103** 1906-1986
NI Nicaragua. Instituto Nacional de Estadística y Censos
Nicaragua en cifras 1986. Managua: Instituto Nacional de Estadística y Censos, 1986. 81 p.: tbls., diagrs. (*Nicaragua en Cifras*)

Solicitar a: DOCPAL: 13957.00

■ La información estadística de Nicaragua comprende aspectos demográficos, económicos y sociales y se refiere, por lo general, al período 1982-86. Los datos demográficos incluyen estimaciones de la población por área, región, sexo y edad, natalidad y mortalidad. Los indicadores sociales se refieren a educación, salud, cultura y deportes.

■ [ANUARIOS]

Datos Estadísticos:[EDUCACION] [SALUD] [INDICADORES DEMOGRAFICOS] [INDICADORES SOCIO-ECONOMICOS]

■ [NICARAGUA]

- 0104** 1979-1988
NI Nicaragua. Instituto Nacional de Estadística y Censos
Nicaragua: 10 años en cifras. Managua: Instituto Nacional de Estadística y Censos, 1989. 58 p.: tbls., diagrs. (*Nicaragua en Cifras*)

Solicitar a: DOCPAL: 15422.00

■ La publicación contiene series de tiempo que abarcan 10

años (1979-1988) de información estadística seleccionada, y presentada en los siguientes capítulos: Datos sobre el territorio y la población; Indicadores globales sobre la economía nacional (PIB, moneda, balanza de pagos, recursos externos, PEA, comercio exterior); Indicadores sectoriales (agricultura, pecuaria, minería, industria, energía, agua y alcantarillado, construcción, transporte y comunicaciones); Indicadores sociales (educación, salud, cultura y deporte, política, justicia, sindicatos); y Danos causados por la guerra de agresión.

■ [INDICADORES DEMOGRAFICOS] [INDICADORES SOCIO-ECONOMICOS]

■ [NICARAGUA]

0105 1985-1985
NI Nicaragua. Instituto Nacional de Estadísticas y Censos

Características de la vivienda y del hogar.

Managua: INEC, 1989. v. 4, 12 p.: tbls.

En: Nicaragua. Instituto Nacional de Estadísticas y Censos. Encuesta Socio-Demográfica Nicaraguense 1985: tabulaciones básicas. 4 v.

Solicitar a: DOCPAL: 14999.40

■ Las tabulaciones de la Encuesta Socio-Demográfica de Nicaragua, 1985, presentan los datos muestrales corregidos por no respuesta y expandidos a nivel nacional, regional y/o departamental. Este volumen contiene los datos de viviendas, hogares, residentes y disponibilidad de servicios en la vivienda: agua, luz, servicio higiénico. Se proporciona además información sobre viviendas por número de dormitorios, hogares por vivienda, residentes por vivienda, residentes por hogar y residentes por dormitorio.

■ [ENCUESTAS DEMOGRAFICAS]

Datos Estadísticos:[VIVIENDA] [HOGAR]

■ [NICARAGUA]

0106 1985-1985
NI Nicaragua. Instituto Nacional de Estadísticas y Censos

Características demográficas de la población.

Managua: INEC, 1989. v. 2, 22 p.: tbls.

En: Nicaragua. Instituto Nacional de Estadísticas y Censos. Encuesta Socio-Demográfica Nicaraguense 1985: tabulaciones básicas. 4 v.

Solicitar a: DOCPAL: 14999.20

■ Las tabulaciones de la Encuesta Socio-Demográfica de Nicaragua, 1985, presentan datos muestrales corregidos por no respuesta y expandidos a nivel nacional, regional y/o departamental. El presente volumen contiene la información recopilada para estimar la fecundidad y la mortalidad por métodos indirectos: hijos tenidos y sobrevivientes por edad de la mujer, hijos nacidos vivos y sobrevivientes en el último año y orfandad materna. Además se incluyen cuadros sobre migración interna, derivados de las preguntas sobre lugar de nacimiento y de residencia 5 años antes.

■ [ENCUESTAS DEMOGRAFICAS]

Datos Estadísticos:[FECUNDIDAD] [MORTALIDAD] [MIGRACION INTERNA]

■ [NICARAGUA]

0107 1985-1985
NI Nicaragua. Instituto Nacional de Estadísticas y Censos

Características económicas de la población de 10 años y más. Managua: INEC, 1989. v. 3, 16 p.: tbls.

En: Nicaragua. Instituto Nacional de Estadísticas y Censos. Encuesta Socio-Demográfica Nicaraguense 1985: tabulaciones básicas. 4 v.

Solicitar a: DOCPAL: 14999.30

■ Las tabulaciones de la Encuesta Socio-Demográfica realizada en Nicaragua, 1985, presentan los datos muestrales corregidos por no respuesta y expandidos a nivel nacional, regional y/o departamental. Este volumen contiene las características económicas de la población: tipo de actividad, ocupación, rama de actividad y categoría ocupacional. Los datos se presentan clasificados según sectores privado y estatal, y sector formal e informal. Se incluyen indicadores de empleo y desempleo; la tasa de desempleo abierto alcanza a 2.2 por ciento, la de cesantía a 1.3 por ciento, el subempleo visible a 0.3 por ciento y el invisible a 0.5 por ciento (p.3). Se incluyen conceptos aplicados.

■ [ENCUESTAS DEMOGRAFICAS]

Datos Estadísticos:[EMPLEO] [DESEMPLEO] [SUBEMPLEO]

■ [NICARAGUA]

0108 1985-1985
NI Nicaragua. Instituto Nacional de Estadísticas y Censos

Características generales de la población.

Managua: INEC, 1989. v. 1, 92 p.: tbls. En: Nicaragua. Instituto Nacional de Estadísticas y Censos. Encuesta Socio-Demográfica Nicaraguense 1985: tabulaciones básicas. 4 v.

Solicitar a: DOCPAL: 14999.10

■ Las tabulaciones de la Encuesta Socio-Demográfica realizada en Nicaragua 1985, presentan los datos muestrales corregidos por no respuesta y expandidos, a nivel nacional, regional y/o departamental. El presente volumen contiene las características generales y educativas de la población: sexo, edad, lugar de residencia, estado civil, alfabetismo y nivel de instrucción. Además se presentan las características de los jefes de hogar por tamaño del hogar.

■ [ENCUESTAS DEMOGRAFICAS]

Datos Estadísticos:[INDICADORES DEMOGRAFICOS] [EDUCACION]

■ [NICARAGUA]

0109 1987-2005
NI Nicaragua. Instituto Nacional de Estadísticas y Censos

Compendio estadístico, 1987-1991. Managua: INEC, 1993. 348 p.: graf., tbls. (*Compendio Estadístico*)

Solicitar a: DOCPAL: 18222.00

■ Reune un conjunto de cuadros y gráficos descriptivos de la población, la economía, la educación, la salud, la seguridad social y la cultura en Nicaragua.

■ [ANUARIOS]

Datos Estadísticos:[ESTADISTICAS DEMOGRAFICAS]
[ESTADISTICAS SOCIALES]

■ [NICARAGUA]

0110 1985-1985

NI Nicaragua. Instituto Nacional de Estadísticas y Censos

Encuesta Socio-Demográfica Nicaraguense 1985:
tabulaciones básicas. Managua: INEC, 1989. 4 v.: tbls.

Solicitar a: DOCPAL: 14999.00

■ Los cuatro volúmenes incluyen las tabulaciones básicas de la Encuesta Socio-Demográfica realizada en Nicaragua, 1985, con el objeto de suplir la falta de un censo de población en la década. La información comprende características generales, demográficas, educativas y económicas de la población, y situación de la vivienda. Los datos muestrales están corregidos por no respuesta y expandidos.

■ [ENCUESTAS DEMOGRAFICAS]

Datos Estadísticos:[INDICADORES DEMOGRAFICOS]
[INDICADORES SOCIO-ECONOMICOS]

■ [NICARAGUA]

0111 1976-1978

NI NICARAGUA. OFICINA EJECUTIVA DE ENCUESTAS Y CENSOS

Características básicas de la población, p. 27-118: tbls

En: NICARAGUA. OFICINA EJECUTIVA DE ENCUESTAS Y CENSOS. Encuesta demográfica nacional; notas metodológicas y características básicas de la población. Managua: NICARAGUA. OFICINA EJECUTIVA DE ENCUESTAS Y CENSOS, 1979. 123 p. (*Serie EDENIC, 1*)

Solicitar a: DOCPAL: 06197.02

■ Las tabulaciones de la Encuesta Demográfica Nacional de Nicaragua, 1976-78, referentes a las características de la población investigada, incluyen las variables: sexo, edad, estado civil, relación de parentesco, características de los jefes de hogar, tamaño del hogar y población femenina en edad fértil según estado de embarazo.

■ [COMPOSICION DE LA POBLACION] [DATOS ESTADISTICOS] [ENCUESTAS DEMOGRAFICAS]

■ [NICARAGUA]

0112 1950-1976

NI NICARAGUA. OFICINA EJECUTIVA DE ENCUESTAS Y CENSOS

Población de Nicaragua: compendio de las cifras censales y proyecciones por departamentos y municipios, años 1971-1980. Managua: NICARAGUA. OFICINA EJECUTIVA DE ENCUESTAS Y CENSOS, julio 1977. 53 p. (*Boletín Demográfico (Managua)*)

Solicitar a: DOCPAL: 01474.00

■ Los datos de población que se entregan a nivel nacional y por divisiones administrativas, son los resultados de los censos y encuestas efectuados por la Oficina Ejecutiva de Encuestas y Censos y de estimaciones basadas en el crecimiento natural registrado y en los efectos del movimiento migratorio interno, por áreas urbana y rural. Los censos corresponden a los años 1950, 1963 y 1971, y las encuestas han sido realizadas en el período 1973-1976. Las proyecciones se refieren al período de 1976 a 1980, y se basan en la tendencia del crecimiento demográfico observado en el quinquenio 1971-1975.

■ [BOLETINES]

Datos Estadísticos:[PROYECCIONES DE POBLACION]
[ZONAS ADMINISTRATIVAS] [ESTADISTICAS VITALES]
[INDICADORES SOCIO-ECONOMICOS]

■ [NICARAGUA]

0113 1940-2000

NI Teller, Charles H.; Díaz Aldana, Erwin Rolando

Nicaragua, p. irreg: tbls; 13 ref.

En: Teller, Charles H.; Díaz Aldana, Erwin Rolando. Catálogo de datos demográficos para la planificación alimentaria- nutricional en Centro América y Panamá. Guatemala: INSTITUTO DE NUTRICION DE CENTRO AMERICA Y PANAMA, Enero 1980. irreg p.

Solicitar a: DOCPAL: 06012.06

■ A través de cuadros estadísticos, el documento entrega información sobre los siguientes aspectos de la población de Nicaragua: a).Indicadores demográficos de la desnutrición: mortalidad infantil y preescolar, mortalidad materna, esperanza de vida y sobrevivencia. b).Factores socio-demográficos: en fecundidad, migración interna, lactancia materna, composición familiar. c).Estimaciones y proyecciones de población: tamaño y crecimiento por grupos de edades y área de residencia, razón de dependencia, distribución espacial y población económicamente activa. Se destaca la elaboración de un cuadro que presenta dos indicadores de densidad nutricional: a).población total/superficie cultivada por granos básicos; y b).población económicamente activa en la agricultura/superficie cultivada por granos básicos. Finalmente se presentan proyecciones de tres grupos considerados vulnerables a la desnutrición: las mujeres embarazadas, los lactantes, y población de 0 a 4 años.

■ [INDICADORES SOCIO-ECONOMICOS] [DESNUTRICION]
[INDICADORES DEMOGRAFICOS] [DATOS ESTADISTICOS]
[CATALOGO] [ALIMENTACION] [NUTRICION]

■ [NICARAGUA]

B. MORTALIDAD. B. MORTALITY.

0114 1976-1984

CR Chackiel, Juan; Orellana, Hernan
NU. CEPAL. CELADE

Tendencias de la mortalidad femenina adulta a partir de preguntas sobre orfandad materna incluidas en censos y encuestas. *Notas de Población; año 13, n. 39, diciembre 1985, p. 25-55: tbls., diagrs.; 10 ref.*
Versión ampliada del documento presentada a la Conferencia General de la Unión Internacional para el Estudio Científico de la Población, Florencia, junio 1985.
LC/DEM/CR/G.11

Solicitar a: DOCPAL: 11703.02; PE-CNP

■ Debido a las limitaciones existentes en los registros de estadísticas vitales en los países de menor desarrollo, en las últimas décadas se ha generalizado la inclusión de preguntas retrospectivas sobre mortalidad y fecundidad en censos y encuestas. Brass y otros han elaborado procedimientos para derivar de esa información medidas convencionales de mortalidad. Estas técnicas adolescen de una serie de limitaciones relacionadas con la calidad de los datos, sesgos, supuestos metodológicos, etc. Un problema central es el de la ubicación en el tiempo de las estimaciones. Feeney y otros han trabajado con modelos que permiten calcular el elemento temporal en las estimaciones de mortalidad. En CELADE se está experimentando con una pregunta adicional muy simple: si la madre del declarante ha muerto, se le pide el año en que murió. Con esta información se presentan dos tipos de aplicaciones: el cálculo empírico del momento al que se asigna la estimación y la estimación de la mortalidad para períodos antes del censo o encuesta. La base empírica la constituyen la Encuesta Demográfica Nacional de Nicaragua (1976-78), el Censo Experimental de Imperial (Perú) y el de San Ramon (Costa Rica), la Encuesta Demográfica Nacional de Honduras (1983-1984).

■ [MORTALIDAD ADULTA] [HUERFANOS] [MEDICION DE LA MORTALIDAD]

■ [COSTA RICA] [HONDURAS] [NICARAGUA] [PERU]

0115 1982-1986

NI Behm Rosas, Hugo; Rosales Ortiz, Jimmy
NU. CEPAL. CELADE (Costa Rica); Nicaragua.
Instituto de Estadísticas y Censos

Factores sociales de riesgo para la sobrevivencia infantil en Nicaragua. San José: CELADE, 1989. 44 p.: diagrs., tbls.; 11 ref.

Solicitar a: DOCPAL: 14485.00

■ Nicaragua se sitúa entre los países centroamericanos de alta mortalidad infantil con una tasa estimada de 83 por mil para 1982-83 (p9). Los niños nacidos en la población rural tienen un mayor riesgo de morir (98 por mil) que aquellos que nacen en las ciudades (67 por mil) (p12). A pesar de la urbanización se estima que el 53 por ciento de los nacimientos de 1984-85 ocurrió en áreas rurales (p14). Al

considerar la ocupación del jefe de hogar, las tasas varían entre 31 por mil para el sector medio-alto y 112 por mil entre los peones agrícolas (p17). La gradiente de tasas según el nivel de educación de la madre se reduce de 103 por mil en las sin educación formal a 45 por mil en aquellas que tienen 7 o más años de estudios. El 56 por ciento de los nacimientos ocurre en hogares de madres analfabetas (p22). La tasa de mortalidad infantil aumenta de 58 por mil en el caso de viviendas satisfactorias a 97 por mil cuando la vivienda es deficiente, estimándose que el 33 por ciento de los nacimientos ocurre en esta última condición (p25). El grupo de mayor riesgo está formado por trabajadores de bajo nivel insertos en actividades manuales, agrícolas y no agrícolas, con condiciones materiales de vida adversas y un 92 por ciento de madres analfabetas. En esta misma categoría de trabajadores la mortalidad se reduce a 93 por mil si residen en áreas urbanas, en mejores condiciones habitacionales y con mayores niveles de educación materna. En éstos grupos se genera el 54 por ciento de los nacimientos y el 68 por ciento de las muertes de menores de un año del país (p31).

■ [MORTALIDAD INFANTIL] [ESTRATIFICACION SOCIAL] [EDUCACION DE LAS MUJERES] [VIVIENDA]

Datos Estadísticos:[MORTALIDAD DIFERENCIAL]

■ [NICARAGUA]

0116 1971-1971

NI BEHM ROSAS, Hugo; PRIMANTE, Domingo
NU. CEPAL. CELADE (Costa Rica)

La mortalidad en los primeros años de vida en países de la América Latina; Nicaragua, 1966-1967. San José: CELADE, diciembre 1977. 52 p.: tbls. grafs. maps.; 49 ref. (*Serie A - CELADE (San José), n. 1036*)

Solicitar a: DOCPAL: 02305.00; CR-CELADE

■ La probabilidad de morir antes de los 2 años se estima en 149 por mil nacidos vivos para el bienio 1966-67, lo que ubica al país en el grupo de alta mortalidad de la región (p17). Se describen los diferenciales por grupo geográfico y condición socioeconómica utilizando los años de educación de la mujer como indicador: la mortalidad es mayor en la población rural (152 por mil) (p17) y entre los hijos de mujeres de escasa o ninguna educación (168 por mil) (p24). La identificación y cuantificación de las subpoblaciones expuestas a diferentes riesgos de morir, indican que el nudo epidemiológico de la mortalidad está formado por los hijos de mujeres de bajo nivel educacional, que se supone corresponden a la clase obrera o campesina. En este grupo de muy alta mortalidad (167 por mil) se estima que se producen anualmente el 62 por ciento de los nacimientos y el 70 por ciento de las defunciones de menores de 2 años del país (p40). Una política de desarrollo económico y social destinada a elevar el nivel de vida de la población sería la contribución más decisiva para reducir la mortalidad en estas edades.

■ [HIJO SUPERVIVIENTE] [MEDICION DE LA MORTALIDAD] [MORTALIDAD INFANTIL] [MORTALIDAD DIFERENCIAL]

Datos Estadísticos:[NIVELES DE EDUCACION] [LUGAR DE RESIDENCIA] [NIVEL DE VIDA]

■ [NICARAGUA]

0117 1970-1986
 NI Behm Rosas, Hugo; Robles S., Arody; Primante, Domingo; Hernandez Rojas, Harry
 NU. CEPAL. CELADE (Costa Rica)

Nicaragua 1970-1986. San José: CELADE, 1988.
 v. 5, 39 p.: tbs.; 26 ref.
 En: NU. CEPAL. CELADE (Costa Rica). La mortalidad en la niñez en Centroamérica, Panamá y Belice. 7 v.

Solicitar a: DOCPAL: 13781.05

■ De acuerdo con la información disponible en los años 1982-1983, Nicaragua se sitúa entre los países de más alta mortalidad dentro de América Central: la tasa de mortalidad infantil es de 73 por mil y la mortalidad entre 1-4 años alcanza al 7,9 por mil. Sin embargo, los niveles de mortalidad se encuentran en descenso; se estima que la población expuesta alcanza a 576 mil menores de 5 años y a cerca de 140 mil nacimientos anuales. Todas las regiones de planificación comparten tasas altas, a excepción de la región sede de la capital nacional; las poblaciones rurales son las más expuestas con tasas que superan los 80 por mil. El examen del nivel de educación materna apunta a diferencias sustantivas, con tasas de 47 por mil para las mujeres con mayores niveles educacionales y de 84 por mil para las analfabetas; entre las mujeres alfabetizadas, esa cifra es de 73 por mil (p33). Las causas de muerte reflejan los avances en la reducción de la mortalidad por enfermedades prevenibles por vacunación. Entre los 1 y 11 meses y los 1 y 4 años el exceso estimado de cerca de 4 mil defunciones por enfermedades diarreicas y 1.500 por infecciones respiratorias agudas, forman los dos núcleos principales del problema (p34).

■ [MEDICION DE LA MORTALIDAD] [MORTALIDAD INFANTIL] [MORTALIDAD DIFERENCIAL] [ESTRATIFICACION SOCIAL] [BAJA DE LA MORTALIDAD]
Datos Estadísticos:[CAUSAS DE MUERTE]
 ■ [NICARAGUA]

0118 1972-1989
 NI Behm Rosas, Hugo; Barquero Barquero, Jorge
Nicaragua: 1980-1985. San José: CELADE, 1990.
 v. 6, 21 p.: tbs.; 10 ref.

En: Behm Rosas, Hugo; Barquero Barquero, Jorge. Instituto de Nutrición de Centro América y Panamá; UNICEF; NU. CEPAL. CELADE (Costa Rica). La mortalidad en la niñez en Centroamérica, Panamá y Belice. 7 v. (*Serie OI - CELADE (San José), n. 1007*)
 LC/DEM/CR/R.11

Solicitar a: DOCPAL: 15527.06

■ En 1980, las tasas de mortalidad, estimadas en 90 por mil en la infancia y en 11 por mil entre los 1-4 años de edad, ubican a Nicaragua en el grupo de países centroamericanos de alta mortalidad. Las muertes en el primer año de vida conforman el 54 por ciento del total y las causas están dominadas por enfermedades de etiología infecciosa: las enfermedades diarreicas comprenden el 40 por ciento de las defunciones registradas. Las tasas son más elevadas en las áreas rurales en donde se estima que ocurre más de la mitad de los nacimientos. Es posible que

en 1985 la mortalidad infantil haya descendido a tasas cercanas a 60 por mil, a pesar del deterioro económico producto de las condiciones belicas (p.16). La información proporcionada por la Encuesta Sociodemográfica de 1985 permitió identificar 5 grupos de muy distinto riesgo (26 a 105 por mil). En los grupos formados por hogares de trabajadores manuales no calificados, preferentemente agrícolas y que viven en condiciones precarias, se produce el 54 por ciento de los nacimientos. Expuestos a una mortalidad que excede 90 por mil, ellos generan el 78 por ciento de las defunciones infantiles del país (p.17).

■ [MORTALIDAD INFANTIL] [BAJA DE LA MORTALIDAD] [LUGAR DE RESIDENCIA] [ESTRATIFICACION SOCIAL] [ENFERMEDADES INFECCIOSAS]

Datos Estadísticos:[CAUSAS DE MUERTE]

■ [NICARAGUA]

0119 1971-1978
 NI Chacon Antunes, Aquilino Ivan; Bay, Guiomar; Pena Caldera, Manuel; Morales Barquero, Medea; Gonzalez García, Noel
 NU. CEPAL. CELADE (Costa Rica)

Niveles y tendencias de la mortalidad en Nicaragua, 1955-1982. San José: CELADE, 1985. 1 v.: diagrs., tbs.; 6 ref.

Curso Regional Intensivo de Demografía, 8, San José, agosto-diciembre 1985.

Solicitar a: DOCPAL: 11795.01

■ La estimación de la mortalidad juvenil y adulta en Nicaragua se efectuó mediante la aplicación de técnicas indirectas; se basó en los datos censales de 1971, de la Encuesta Demográfica 1976-1978 (RETRO-EDENIC) y de la Encuesta Socio-Demográfica de 1985 (prueba piloto), sobre hijos sobrevivientes y orfandad materna. Los resultados mostraron una variación de la tasa de mortalidad infantil de 133 a 91 por mil en el período 1955-1980, para el total del país; en el área urbana dicha variación fué de 123 a 78 por mil y en el área rural de 141 a 98 por mil en el período considerado (p10). La esperanza de vida de la población femenina a los 25 años de edad se estimó en 45.5 años en 1960 y en 48.1 en 1975 para el total del país, observándose valores más altos en el área urbana (p13).

■ [MORTALIDAD][MORTALIDAD INFANTIL][TENDENCIAS DE LA MORTALIDAD]

Datos Estadísticos:[EDAD DE LA MADRE] [HIJO SUPERVIVIENTE] [ZONAS URBANAS] [ZONAS RURALES]

■ [NICARAGUA]

0120 1971-1971
 NI GONZALEZ D., Pablo

Tablas de mortalidad de ambos sexos, masculinas y femeninas para la población total, urbana y rural de Nicaragua, 1971. San José: CELADE, Diciembre 1977. 74 p.: tbs.; 12 ref. (*Trabajo Final de Investigacion*)

Curso de Análisis Demográfico Básico, 1977, San José, 1977.

Solicitar a: DOCPAL: 04805.09

■ Construcción de tablas de mortalidad por sexos para

Nicaragua, población urbana y rural, utilizando para ello la combinación de dos técnicas: la de Brass y las tablas modelo de Ledermann. Mediante la técnica de Brass se obtiene a partir de información del censo de 1971, una estimación de la mortalidad juvenil de ambos sexos y de la mortalidad femenina adulta, y con éstos niveles de la mortalidad se entra en las tablas modelo de Ledermann obteniéndose probabilidades de morir entre las edades x y $x+n$, información de donde se parte para construir las tablas de mortalidad. Las tablas obtenidas, revelan que la esperanza de vida estimada para Nicaragua fué de 51.39 años; la mortalidad infantil alcanzo los 119 por mil; se da una sobremortalidad masculina para todas las edades, siendo la esperanza de vida femenina 3.22 años mayor que la masculina; a pesar de observarse una mayor mortalidad rural para todas las edades, no es una diferencia tan grande, sobre todo entre 0 y 5 años (p47-48).

■ [TABLAS DE MORTALIDAD] [TABLAS MODELOS DE MORTALIDAD] [ZONAS URBANAS] [ZONAS RURALES]
■ [NICARAGUA] [TEORIA, METODOLOGIA]

0121 1985-1985
NI Nicaragua. Instituto Nacional de Estadísticas y Censos; FNUAP
Factores sociales de riesgo para la sobrevida infantil en Nicaragua. ESDENIC'85. Managua: Editorial Ciencias Sociales-INIES, 1991. 69 p.; 9 ref.

Solicitar a: DOCPAL: 17420.00

■ Según la Encuesta Sociodemográfica de 1985, Nicaragua es uno de los países centroamericanos de alta mortalidad infantil con una tasa estimada de 83 por mil para 1982-1983 (p15). Los niños nacidos en áreas rurales tienen un mayor riesgo de morir (98 por mil) que aquellos nacidos en las ciudades (67 por mil) (p17). Se estima que el 53 por ciento de los nacimientos ocurridos entre 1984-1985 tuvo lugar en áreas rurales (p20). Las tasas varían entre 31 por mil para los jefes de hogar adscritos al sector medio-alto y 112 por mil para los peones agrícolas (p24) y entre 103 por mil entre las madres sin educación formal y 45 por mil en aquellas con 7 o más años de estudios (p27). El 56 por ciento de los nacimientos ocurre en hogares de madres analfabetas. La tasa de mortalidad aumenta del 58 por mil en el caso de viviendas satisfactorias a 97 por mil en las viviendas deficitarias (p29), estimándose que el 33 por ciento de los nacimientos ocurre en esta última condición (p30). El grupo de mayor riesgo está formado por trabajadores agrícolas de bajo nivel, insertos en actividades manuales, con condiciones de vida adversas y un 92 por ciento de madres analfabetas. En éstos grupos se genera casi el 86 por ciento de los nacimientos y el 68 por ciento de las muertes en menores de un año de vida (p36).

■ [MORTALIDAD INFANTIL] [ESTRATIFICACION SOCIAL] [EDUCACION DE LAS MUJERES] [VIVIENDA] [LUGAR DE RESIDENCIA] [CUESTIONARIOS]
Datos Estadísticos:[MORTALIDAD DIFERENCIAL]
■ [NICARAGUA]

0122 1980-1989
NI Nicaragua. Ministerio de Salud Publica

Campaña nacional para la defensa de la vida del niño en Nicaragua. Managua: Secretaría de Planificación y Presupuesto, 1989. 26 p.: diagrs., tbls.
Seminario sobre Población y Desarrollo del Istmo Centroamericano, Managua, 18-20 octubre 1989.
Proyecto RLA/89/P04.

Solicitar a: DOCPAL: 14937.12

■ Para 1989 la población estimada de Nicaragua es de 3,7 millones; la población menor de un año conforma el 3.82 por ciento del total y el grupo entre 1 y 5 años alcanza al 17.43 por ciento. La vulnerabilidad de un niño a causas específicas de mortalidad es el resultado de multiples factores ambientales y económicos. Además de la desnutrición 5 son las causas medicas que provocan el 78 por ciento de todas las muertes infantiles: enfermedad diarreica aguda, prematuréz, infección respiratoria aguda, septicemia y meningitis. La Campaña por la Defensa de la Vida del Niño reúne un conjunto de esfuerzos intersectoriales y preventivos que contemplan la participación activa de la población.

■ [DESNUTRICION] [MORTALIDAD INFANTIL] [POLITICA DE SALUD] [PARTICIPACION COMUNITARIA]
Datos Estadísticos:[CAUSAS DE MUERTE]
■ [NICARAGUA]

0123 1972-1985
NI Rosales Ortiz, Jimmy
NU. CEPAL. CELADE
Determinantes de la mortalidad infantil en distintos estratos socio-ocupacionales; región III-Nicaragua. Santiago: CELADE, 1991. 43 p.: tbls., grafs.; 8 ref.
Curso de Postgrado en Población y Desarrollo, Santiago, 1991.
Programa Global de Formación en Población y Desarrollo.

Solicitar a: DOCPAL: 17143.17

■ Previo la caracterización demográfica de la III región de Nicaragua, el análisis se centra en los niveles que exhibe la mortalidad infantil según estrato socio-ocupacional a partir de los resultados de la ESDENIC-85. La evidencia indica que el nivel de la región es inferior al nivel nacional, con cifras de 66 y 83 por mil respectivamente. La tasa de mortalidad es más elevada en el sector agrario en comparación con el no agrario (103 frente a 61 por mil); los trabajadores asalariados exhiben una cifra más baja que los no asalariados (66 frente a 72) en tanto que el grupo medio presenta el nivel más bajo (p.25). La instrucción materna se relaciona en forma inversa con la mortalidad y alcanza a 99 por mil entre las mujeres con 0-3 años de instrucción y a 39 por mil entre aquéllas con 7 o más años (p.27). Las condiciones habitacionales deficientes se asocian a un aumento de la mortalidad infantil la que fluctúa entre 44 por mil para las viviendas buenas y 87 por mil para las malas (p.29). Entre 1972 y 1983 se produce una baja de la mortalidad infantil desde 111 a 66 por mil (p.37).

■ [MORTALIDAD INFANTIL] [MORTALIDAD DIFERENCIAL] [DISTRIBUCION OCUPACIONAL] [EDUCACION DE LAS MUJERES] [VIVIENDA]
Datos Estadísticos:[TASA DE MORTALIDAD INFANTIL]
■ [NICARAGUA]

0124

NI Turner, R.

Better access to health services in Nicaragua lowered infant mortality. *International Family Planning Perspectives*; vol. 17, n. 2, June 1991, p. 77-78; 1 ref.

Solicitar a: DOCPAL: 15966.04

■ El análisis de la mortalidad infantil en Nicaragua basado en diversas fuentes de información (1971-1986) indica que la variable inicio un lento descenso en la década de los 60, que se acelero en la década siguiente. Los promedios ponderados muestran que la tasa declino de 130 por mil nacidos vivos en 1970 a cerca de 70 por mil en 1985. La evolución descrita no responde a un aumento en el nivel de vida ni se asocia a una disminución drastica de la desnutrición. Se postula que la explicación más plausible de la baja observada es el cambio en los servicios de salud iniciado en 1974 que privilegio la atención ambulatoria y preventiva por sobre la atención curativa hospitalaria.

■ [SERVICIOSDESAUD][MORTALIDADINFANTIL][BAJA DE LA MORTALIDAD] [MEDICINA PREVENTIVA]
■ [NICARAGUA]

0125

NI UNICEF; NU. CEPAL. CELADE

Nicaragua. Santiago: CELADE, 1993. 16 p.: tbls., grafs.; 8 ref.

En: UNICEF; NU. CEPAL. CELADE. Mortalidad en la niñez: una base de datos 1960. 20 fascículos (*Serie OI - CELADE (Santiago), n. 77*)

LC/DEM/R.189/Add.7

Solicitar a: DOCPAL: 17612.14

■ Previo la discusión de la metodología y de las fuentes de información, se presenta un conjunto de cuadros y gráficos descriptivos de las distintas estimaciones de la mortalidad infantil y en menores de 5 años en Nicaragua, para el período 1960-1995. Asimismo, se incluyen las estimaciones recomendadas y un análisis de las diferencias sociales de la mortalidad en la niñez.

■ [MORTALIDAD INFANTIL] [MEDICION DE LA MORTALIDAD] [FUENTES DE INFORMACION] [MORTALIDAD DIFERENCIAL]

Datos Estadísticos:[TASA DE MORTALIDAD INFANTIL]

■ [NICARAGUA]

0126

XC Behm Rosas, Hugo; Robles S., Arodys; Rincon Mesa, Manuel José

NU. CEPAL. CELADE (Costa Rica)

La mortalidad en la niñez en Centroamerica, Panamá y Belice 1970-1985. San José: CELADE, 1988. 261 p.: diagrs., tbls.; 139 p. (*Serie OI - CELADE (San José), n. 1003*)

LC/DEM/CR/G.20

Solicitar a: DOCPAL: 13971.00

■ Los informes por países reunidos en el volumen corresponden al estudio sobre la mortalidad en la niñez en

Centroamerica, Panamá y Belice, para el período 1970-1985. Previo un resumen d las principales carcterísticas de la variable en el conjunto de los países estudiados, se presentan los casos de Belice, Costa Rica, El Salvador, Guatemala, Honduras, Nicaragua y Panamá. El esquema comun a los informes incluye: una discusión del material y métodos utilizados; niveles, tendencias y estructura por edad de la mortalidad en la niñez; causas de muerte; síntesis y bibliografía.

■ [MORTALIDAD INFANTIL] [MEDICION DE LA MORTALIDAD] [TENDENCIAS DE LA MORTALIDAD] [MORTALIDAD DIFERENCIAL] [DETERMINANTES DE LA MORTALIDAD]

■ [BELICE] [PANAMA] [COSTA RICA] [EL SALVADOR] [GUATEMALA] [HONDURAS] [NICARAGUA] [AMERICA CENTRAL]

0127

XC CHACKIEL, Juan; ORTEGA, Antonio
NU. CEPAL. CELADE

1971-1974

Tablas de mortalidad femenina de Guatemala, Honduras y Nicaragua. San José: CELADE, julio 1977. 53 p.; 10 ref. (*Serie A - CELADE (San José), n. 4350*)

Solicitar a: DOCPAL: 01487.00

■ Primeramente, se trata en forma general las preguntas retrospectivas que se han utilizado para estimaciones de mortalidad y fecundidad; en seguida, es presentada la descripción metodológica y aplicación practica de los métodos de estimación de la mortalidad infantil y juvenil, la mortalidad femenina adulta y la construcción de la tabla de mortalidad femenina, para Nicaragua (1971), Guatemala (1973), y Honduras (1974); explicando finalmente como fué seleccionada la tabla estandar usada en cada país.

■ [TABLAS DE MORTALIDAD] [MUJERES] [MEDICION DE LA MORTALIDAD] [LOGIT]

■ [GUATEMALA] [HONDURAS] [NICARAGUA] [AMERICA CENTRAL]

0128

XC NU. CEPAL. CELADE (Costa Rica)

1970-1985

Características principales de la mortalidad en la niñez en Centroamérica, Panamá y Belice 1970-1985, p. 3-16: diagrs. San José: CELADE, 1988. (*Serie OI - CELADE (San José), n. 1003*)

LC/DEM/CR/G.20

Solicitar a: DOCPAL: 13971.01

■ Aunque con diferentes características, en todos los países estudiados prevalece una mortalidad infantil y de la niñez excesiva. El Salvador, Guatemala, Honduras y Nicaragua exhiben los niveles más elevados con cifras promedio de mortalidad infantil de 75 por mil cuyo componente principal es la mortalidad en los primeros once meses de vida. Ello implica un riesgo 4 veces mayor en la infantil y 7 veces más alto en la postneonatal en comparación con Costa Rica (p5). Los países de más alta mortalidad comprenden el 84 por ciento de la población total expuesta (p7) y las principales causas de muerte son de etiología infecciosa (intestinales, respiratorias y

prevenibles por vacunación) tanto para la mortalidad infantil como en la niñez. Si bien en los países de alta mortalidad las tasas son elevadas tanto en áreas urbanas como rurales, en estas últimas -en donde tiene lugar la mitad o más de los nacimientos- se constata un exceso de 10-30 puntos. Las diferencias de la mortalidad en la niñez se originan en condicionantes que radican en la estructura económica y social de los países y que determinan, entre otros, bajos niveles educacionales de las madres. En los países de alta mortalidad, entre el 57 y 81 por ciento de las muertes infantiles ocurren en hogares de madres analfabetas o semianalfabetas (p16).

■ [MORTALIDAD INFANTIL] [MEDICION DE LA MORTALIDAD] [DETERMINANTES DE LA MORTALIDAD] [MORTALIDAD DIFERENCIAL]

Datos Estadísticos:[CAUSAS DE MUERTE]

■ [BELICE] [PANAMA] [COSTA RICA] [EL SALVADOR] [GUATEMALA] [HONDURAS] [NICARAGUA] [AMERICA CENTRAL]

0129 1970-1970

XC SOLIZ, Augusto

América Central: estimaciones de la mortalidad infantil y juvenil. Aplicación de la técnica de Brass y las variantes de Sullivan y Trussell, 1970. San José: CELADE, Julio 1976. 40 p.: tbls; 11 ref. (*Serie C - CELADE (San José), n. 1003*)

Solicitar a: DOCPAL: 00809.00; CR-CELADE

■ La técnica de Brass establece que, con datos sobre hijos nacidos vivos e hijos sobrevivientes, clasificados por grupos quinquenales de edades de las mujeres, es posible estimar las probabilidades de morir desde el nacimiento hasta ciertas edades exactas. Sullivan y Trussell introducen algunas modificaciones que, en lo esencial, no alteran la técnica de Brass, pero que, según los autores, mejoran las estimaciones. Tomando los resultados encontrados para Costa Rica, El Salvador, Guatemala, Honduras y Nicaragua, se señalan las diferencias al utilizar las diferentes técnicas y las diferencias que presentan las variantes de acuerdo con los modelos de mortalidad que emplean. La técnica de Brass es la más robusta y las diferencias encontradas con la introducción de las variantes no son muy significativas. Se adoptan los resultados obtenidos al usar la variante de Trussell, por dar estimaciones intermedias entre Brass y Sullivan y por ampliar las posibilidades de análisis con sus 2 modelos de fecundidad. La mortalidad infantil y juvenil en éstos países, excepto Costa Rica, es alta, siendo el nivel de mortalidad infantil el que más varía entre los países. Los valores de mortalidad infantil estimados mediante la variante de Trussell para Costa Rica y Honduras son de 64.33 y 113.65 por mil, respectivamente (p25).

■ [MEDICION DE LA MORTALIDAD] [MORTALIDAD INFANTIL] [HIJO SUPERVIVIENTE]

■ [COSTA RICA] [EL SALVADOR] [GUATEMALA] [HONDURAS] [NICARAGUA] [AMERICA CENTRAL]

0130 1971-1973

ZZ Becerra Fuentes, Patricio G.

Influencia de métodos y elección de un standard

en la construcción de una tabla de vida femenina para Guatemala, Honduras y Nicaragua. San José: CELADE, Diciembre 1976. 77 p.: tbs. grafs; 11 ref. (*Trabajo Final de Investigación*)

Curso de Análisis Demográfico Básico, 1976, San José, 1976.

Solicitar a: DOCPAL: 04593.22

■ La información utilizada provino de los censos de alrededor de 1970 levantados en Guatemala, Honduras y Nicaragua. La mortalidad en la niñez se estimó por el método de Brass y por la variante desarrollada por Sullivan. El valor de los sobrevivientes a los 2 años de edad sirvió de base, junto con las proporciones de no huérfanos, para derivar tablas de mortalidad femeninas. Se aplicaron para ello el sistema logito de Brass y el método de Hill-Trussell de regresión directa, usando en cada caso tres estándares: el de Brass, el de México 1950 sin modificar y el de México 1950 modificado. Los resultados mostraron que el cambio de método, usando un mismo estándar, tiene poco efecto, tanto en la esperanza de vida al nacer como en las probabilidades de muerte. Por el contrario, el empleo de diferentes estándares para aplicar el mismo método produce diferencias de cierta importancia, viéndose especialmente afectada la mortalidad por edades.

■ [MEDICION DE LA MORTALIDAD] [METODOLOGIA] [HIJO SUPERVIVIENTE] [ORFANDAD]

■ [GUATEMALA] [HONDURAS] [NICARAGUA] [TEORIA, METODOLOGIA]

C. FECUNDIDAD. C. FERTILITY.

C.1 FECUNDIDAD GENERAL. C.1 GENERAL FERTILITY.

0131 1992-1993
NI Asociación Pro-Bienestar de la Familia
Nicaraguense
Encuesta sobre salud familiar Nicaragua 92-93:
informe preliminar. Managua: PROFAMILIA, 1993. 43 p.:
tbls.

Solicitar a: DOCPAL: 17593.00

■ El informe preliminar de la Encuesta de la Encuesta sobre Salud Familiar de Nicaragua, realizada en 1992-93, proporciona una discusión de los objetivos y metodología del estudio así como de los principales resultados del mismo en las áreas de fecundidad, práctica anticonceptiva, servicios de planificación familiar, atención prenatal y del parto, la atención del recién nacido y la lactancia materna, inmunizaciones y morbilidad infantil. El anexo reúne un conjunto de cuadros estadísticos descriptivos de los resultados del estudio.

■ [FECUNDIDAD] [PRACTICA ANTICONCEPTIVA]
[ATENCION PRENATAL] [SERVICIOS DE SALUD]
[LACTANCIA NATURAL]

Datos Estadísticos:[ENCUESTAS CAP]

■ [NICARAGUA]

0132 1950-1985
NI Epema, Elsbeth J.
NU. CEPAL. CELADE (Costa Rica)
Análisis de la encuesta de visitas repetidas
EDENIC 1976-1978: fecundidad y nupcialidad en
Nicaragua. San José: CELADE, 1983. 133 p.: diagrs., tbls.,
maps.; incl. ref.

Solicitar a: DOCPAL: 10203.00

■ Entre diciembre de 1976 y marzo de 1978, se realizó la encuesta demográfica de Nicaragua (EDENIC). Se analizan los datos obtenidos en la parte prospectiva de la EDENIC respecto a la fecundidad, a fin de obtener una estimación de la fecundidad general y diferencial en Nicaragua. Para tener una idea del contexto de la fecundidad en Nicaragua, se examina la fecundidad general y diferencial en América Latina. También se describe el método usado en la encuesta, y se entregan algunas características de la población enumerada. El análisis de la fecundidad general y diferencial en Nicaragua se efectúa según la residencia urbana y rural de las mujeres. Se presenta un análisis de la nupcialidad en Nicaragua y la fecundidad diferencial según el estado conyugal de la mujer. Por último, se trata la fecundidad diferencial según algunas categorías socioeconómicas en que se clasificó la población, y la fecundidad diferencial según regiones en que se dividió al país.

■ [FECUNDIDAD DIFERENCIAL] [NUPCIALIDAD]

[ENCUESTAS DEMOGRAFICAS] [TASA DE FECUNDIDAD]
[TENDENCIAS DE LA FECUNDIDAD]
■ [NICARAGUA]

0133 1976-1978
NI Epema, Elsbeth J.
Fecundidad diferencial según categorías
socioeconómicas y regiones, p. 83-100: diagrs., tbls.,
maps.
En: Epema, Elsbeth J. Análisis de la encuesta de visitas
repetidas EDENIC 1976-1978: fecundidad y nupcialidad en
Nicaragua. San José: CELADE, 1983. 133 p.

Solicitar a: DOCPAL: 10203.05

■ Con base en los datos de la encuesta demográfica de Nicaragua (EDENIC), se describe la fecundidad diferencial según dos clasificaciones distintas: fecundidad diferencial según la categoría socioeconómica, y análisis comparativo de la fecundidad entre las diferentes regiones de Nicaragua. Utilizando 8 niveles socioeconómicos, basados en los ingresos mensuales, se estableció que a la categoría media/alta, correspondiente a los niveles 1, 2 y 3, le correspondía una tasa global de fecundidad de 2.86; a los niveles socioeconómicos 4 y 5, una TGF de 2.99; a los niveles 6, 7 y 8 una TGF de 2.73 (p88). A nivel regional, se señalan las siguientes tasas globales de fecundidad: Región del Pacífico, 5.0; Pacífico Norte, 6.7; Managua, 3.7; Pacífico Sur, 4.6; Región Central y Norte, 6.4; Norte Oeste, 6.8; Central, 6.1; Norte Central, 6.4 (p98).

■ [FECUNDIDAD DIFERENCIAL] [GRUPOS
SOCIO-ECONOMICOS] [REGION] [LUGAR DE RESIDENCIA]
■ [NICARAGUA]

0134 1970-1978
NI Epema, Elsbeth J.
Fecundidad diferencial según el estado conyugal
y la nupcialidad, p. 62-82: diagrs., tbls.; 2 ref.
En: Epema, Elsbeth J. Análisis de la encuesta de visitas
repetidas EDENIC 1976-1978: fecundidad y nupcialidad en
Nicaragua. San José: CELADE, 1983. 133 p.

Solicitar a: DOCPAL: 10203.04

■ La mayor parte de los nacimientos ocurridos en una población corresponden a mujeres que viven en unión, ya sea esta un matrimonio legal o una unión consensual. Es sabido que, en la mayoría de los países latinoamericanos este último grupo es muy significativo. Para el caso de Nicaragua, se estudia la fecundidad de la población femenina, según estado conyugal, haciendo la distinción entre las mujeres casadas, convivientes, solteras y divorciadas, separadas o viudas. Además de una estimación de la fecundidad general para los 4 grupos, se presentan estimaciones de la fecundidad según residencia urbana y rural, grupos quinquenales, y el total de nacimientos de los 4 grupos mencionados. Considerando que en el caso de Nicaragua la fecundidad es alta tanto para las mujeres legalmente casadas como para las que viven en unión consensual, se estiman los niveles de nupcialidad legal, nivel de convivencia y nivel de nupcialidad general.

■ [FECUNDIDAD DIFERENCIAL] [ESTADO MATRIMONIAL]

[NUPCIALIDAD]
■ [NICARAGUA]

0135 1965-1980

NI Epema, Elsbeth J.

Fecundidad en el total del país, según residencia urbana y rural, p. 39-61: diagrs., tbls.; 9 ref.

En: Epema, Elsbeth J. Análisis de la encuesta de visitas repetidas EDENIC 1976-1978: fecundidad y nupcialidad en Nicaragua. San José: CELADE, 1983. 133 p.

Solicitar a: DOCPAL: 10203.03

■ Análisis de los datos de fecundidad obtenidos a través de la encuesta demográfica de Nicaragua (EDENIC). Se estudia la fecundidad general, según tres indicadores y se comparan los resultados con los obtenidos de otras fuentes, tratando de llegar a una estimación del nivel de la fecundidad en Nicaragua en el período 1975-1980. Se ajustan las tasas de fecundidad por grupos quinquenales y se dan las tasas de fecundidad por edades simples. Se efectúa un análisis de la fecundidad diferencial según la residencia urbana y rural. Se estudia además la influencia de la diferencia en la estructura por estado conyugal y la composición por grupos de edades en el nivel de la fecundidad en la zona urbana y rural. Con base en los datos de la EDENIC, es posible calcular el nivel general de la fecundidad por medio de tres indicadores: la tasa bruta de natalidad, la tasa de fecundidad general y la tasa global de fecundidad.

■ [FECUNDIDAD DIFERENCIAL] [TASA DE FECUNDIDAD] [LUGAR DE RESIDENCIA] [ESTADO MATRIMONIAL]
■ [NICARAGUA]

0136 1950-1993

NI Miranda B., María Eugenia
NU. CEPAL. CELADE

Evolución de la fecundidad en Nicaragua 1976-1993. Santiago: CELADE, 1994. 54 p.: graf., maps., tbls.; 8 ref.

Curso de Postgrado en Población y Desarrollo, Santiago, 1994.

Programa Global de Formación en Población y Desarrollo.

Solicitar a: DOCPAL: 18307.12

■ Nicaragua se sitúa entre los países de alta fecundidad con una tasa de 5,55 hijos por mujer (p9) y con niveles superiores en las áreas rurales (8,4 hijos) (p11). El análisis de los principales determinantes de la fecundidad revela que las mujeres sin educación o con educación primaria muestran descensos considerables, de 5,1 a 3,9 hijos; las mujeres con mayor educación no muestran grandes cambios y habían alcanzado una fecundidad completa cerca de 3 hijos hace 20 años (p26). La fecundidad es más baja en la región Pacífico, en donde se localizan los principales centros urbanos del país. En el área urbana, además del nivel de educación, existen otros factores que influyen en la regularización de la fecundidad y que actúan con menos intensidad en el área rural. Las diferencias más marcadas se encuentran entre Managua y las áreas rurales (casi 3,2 hijos por mujer) (p27).

■ [FECUNDIDAD DIFERENCIAL] [EDUCACION DE LAS MUJERES] [RESIDENCIA] [PRACTICA ANTICONCEPTIVA]
Datos Estadísticos:[FECUNDIDAD DIFERENCIAL]
■ [NICARAGUA]

0137 1950-1971

NI PATELLI, Beatriz

Nicaragua: análisis de diferenciales de fecundidad, a base de datos censales, 1971. San José: CELADE, Diciembre 1976. 48 p.: tbls; 10 ref. (*Trabajo Final de Investigacion*)

Curso de Análisis Demográfico Básico, 1976, San José, 1976.

Solicitar a: DOCPAL: 04593.10

■ Los diferenciales se analizan a base de la información de los hijos tenidos, según edad de la mujer. Los resultados por estado civil muestran que la fecundidad de las unidas es la más alta, hasta los 40 años, a partir de los cuales es superada por las casadas; el promedio de hijos al final del período reproductivo es de 7.54 y 7.71, respectivamente, siendo para las solteras de 4.37 (p8). La relación inversa entre el nivel de instrucción y la fecundidad se muestra prácticamente lineal al término de la vida fértil, variando de 7.75 hijos en las mujeres sin estudios a 2.00 en las que tienen más de 12 años aprobados (p10). El promedio de hijos de las mujeres económicamente activas es de 5.73, mientras que en las no activas es de 7.42 (p11). La Región del Pacífico presenta la fecundidad más baja del país y la del Atlántico la más elevada. Diferencias semejantes se hallaron tanto en la capital, como en el área urbana y rural. Se señala que una explicación de las diferencias de fecundidad según área es la distinta composición de la población femenina; por ejemplo, las mujeres con menos de 4 años de estudio tendrán un peso preponderante en el área rural, ya que representan casi el 90 por ciento en esa área, y solo el 38 por ciento en la capital (p29).

■ [FECUNDIDAD DIFERENCIAL] [PARIDEZ]
Datos Estadísticos:[ESTADO MATRIMONIAL] [NIVELES DE EDUCACION] [PARTICIPACION EN LA ACTIVIDAD ECONOMICA] [ZONAS URBANAS] [ZONAS RURALES]
■ [NICARAGUA]

0138 1992-1993

NI Stupp, Paul W.; Monteith, Richard; Cuadra García, Ricardo; Whittle, Lisa
Asociación Pro-Bienestar de la Familia Nicaraguense

Encuesta sobre salud familiar: Nicaragua 92-93; informe final. Managua: PROFAMILIA, 1993. 373 p.: tbls.

Solicitar a: DOCPAL: 17880.00

■ Según los resultados de la Encuesta sobre Salud Familiar de Nicaragua, realizada en una muestra de 7.150 mujeres fértiles, la tasa global de fecundidad alcanza a 4.6 hijos por mujer durante su vida reproductiva, con niveles de 6,9 para aquellas sin instrucción y de 6,4 para las residentes rurales (pxxxv). El 97 por ciento conoce al menos un método anticonceptivo moderno y el Ministerio de Salud es la principal fuente de anticonceptivos. De las casadas que

usaban métodos el 78 por ciento lo hacía para limitar los embarazos (pxxxvi). El 16 por ciento de las mujeres fértiles necesita de servicios de planificación familiar y cerca de dos tercios de ellas residen en áreas rurales y el 70 por ciento tiene una educación primaria incompleta. La mortalidad infantil descendió de 93 por mil nacidos vivos en 1972-77 a 58 muertes en 1987-92 (pxxxvii). El 71 por ciento de las madres tuvo un control prenatal y el 83 por ciento llevó a su hijo a control (pxxxviii). El promedio de duración de la lactancia fué de 12,3 meses aunque la lactancia exclusiva sólo duró 0,6 meses (pxi). El 97 por ciento de las mujeres conocía los mecanismos de transmisión del SIDA (pxli).

■ [FECUNDIDAD DIFERENCIAL] [PRACTICA ANTICONCEPTIVA] [MORTALIDAD INFANTIL] [BAJA DE LA MORTALIDAD] [LACTANCIA NATURAL] [SIDA]

Datos Estadísticos:[ENCUESTAS CAP]

■ [NICARAGUA]

C.2 CONTROL DE LA FECUNDIDAD.

C.2 FERTILITY CONTROL.

0139 1973-1973
NI ASOCIACION DEMOGRAFICA NICARAGUENSE
Informe sobre el Dialogo de Población para Periodistas. Managua: ASOCIACION DEMOGRAFICA NICARAGUENSE, 1973. 93 p.: ilus
Seminario sobre Problemas Demográficos, Educación Sexual y Planificación Familiar para Periodistas, Managua, 18-20 Octubre 1973.

Solicitar a: DOCPAL: 01205.00

■ El propósito del Seminario es informar y despertar conciencia de los problemas creados por el crecimiento demográfico y la necesidad de incluir la planificación familiar en los planes de desarrollo. Las 7 Conferencias proporcionan la información necesaria para la difusión de los programas de control de la natalidad; estas abordan la situación demográfica del país y su impacto en la educación y el desarrollo, la producción alimentaria y la nutrición, la paternidad responsable y el papel del periodismo en la solución del problema demográfico.

■ [CRECIMIENTO DEMOGRAFICO] [PLANIFICACION FAMILIAR] [MEDIOS DE COMUNICACION DE MASAS] [INFORMACION SOBRE POBLACION] [EDUCACION EN MATERIA DE POBLACION] [SISTEMAS DE ENSEÑANZA] [PRODUCCION ALIMENTARIA] [PROGRAMAS DE PLANIFICACION FAMILIAR]

■ [NICARAGUA] [TEORIA, METODOLOGIA]

0140 1975-1977
SV ALAN GUTTMACHER INSTITUTE
Rural women in El Salvador and Nicaragua favor family planning; many would accept contraception; digest. *Int. Family Planning Perspectives. Dig; No 2, Summer 1978, p. 56-58*

Solicitar a: DOCPAL: 02966.01

■ Los resultados de encuestas sobre utilización de servicios de planificación familiar en El Salvador (1975) y Nicaragua

(1977) revelan una actitud altamente favorable hacia la anticoncepción en la población rural. En El Salvador, de una muestra nacional de 2126 mujeres en edad fértil, el 40 por ciento de las residentes en el área metropolitana practica la anticoncepción, el 22 por ciento de otros centros urbanos y el 12 por ciento en las áreas rurales (p56). Los métodos más usados son la esterilización, los anticonceptivos orales y el ritmo (p56). El 66 por ciento de las residentes rurales expreso el deseo de no embarazarse hecho que, unido a las altas tasas de aborto, confirma el interés de las mujeres por la planificación familiar. A objeto de llegar a las áreas rurales apartadas de Nicaragua, el gobierno inicio un programa de capacitación en la distribución de anticonceptivos entre las matronas, cubriendo a un total de 605 profesionales indígenas entre 1976-77. Aunque no existen datos para evaluar este programa, el 85 por ciento de las entrevistadas manifestó que en 1977 había una matrona en su comunidad (p57) y más de 2/3 se mostró interesada en recibir sus servicios profesionales (p58).

■ [PLANIFICACION FAMILIAR] [ACTITUD] [ZONAS RURALES] [PRACTICA ANTICONCEPTIVA]

■ [EL SALVADOR] [NICARAGUA] [AMERICA LATINA] [TEORIA, METODOLOGIA]

0141 1961-1974
XL KORTEN, David C; KORTEN, Frances F
Strategy, leadership, and context in family planning: a three country comparison. Cambridge, Mass.: HARVARD UNIVERSITY. HARVARD INSTITUTE FOR INTERNATIONAL DEVELOPMENT, April 1977. 52 p.: tbls; 18 ref. (*Development Discussion Paper, 24*)

Solicitar a: DOCPAL: 04101.00

■ Del análisis detenido de la evolución de la planificación familiar en Costa Rica, Nicaragua y El Salvador en términos del contexto político, los grupos de oposición y las formas de implementación de los programas, es posible derivar algunas generalizaciones: a).el cambio de actitud de los gobiernos puede ser un proceso rapido como lo demuestran Costa Rica y Nicaragua, en donde en un lapso de 5 años la actitud de oposición se convierte en una de apoyo activo a los programas de planificación familiar; b).es posible implementar un programa controvertido con una participación activa de personalidades políticas, en tanto los programas no afecten intereses creados; c).la implementación inicial de actividades en pequeña escala reduce los temores respecto a las consecuencias de una política gubernamental de población; d).el uso de patrones tradicionales de influencia permite lograr cambios sociales con rapidez, entre los que destacan el mejoramiento del status femenino, la integración de las áreas rurales al desarrollo, niveles de vida igualitarios, etc.

■ [POLITICA DE PLANIFICACION FAMILIAR] [PROGRAMAS DE PLANIFICACION FAMILIAR] [IDEOLOGIAS POLITICAS] [SISTEMA SOCIAL]

■ [COSTA RICA] [EL SALVADOR] [NICARAGUA] [AMERICA LATINA] [TEORIA, METODOLOGIA]

D. MIGRACION.

D. MIGRATION.

D.1 MIGRACION INTERNA.

D.1 INTERNAL MIGRATION.

0142 1979-1990

GT Pisoni L., Rodolfo, et al.
NU. CEPAL. CELADE (Costa Rica)

La población desplazada por la violencia en Centroamérica: una aproximación a la situación actual. San José: CELADE, 1991. 26 p.; 12 ref.

Conferencia Centroamericana del Caribe y México sobre Políticas de Población, Antigua, 9-12 abril 1991.

Proyecto Sistemas Nacionales de Información sobre Población Desplazada en Centroamérica RLA/88/24.

Solicitar a: DOCPAL: 15697.26

■ El proyecto de sistemas nacionales de información sobre poblaciones desplazadas en Centroamérica se orienta a contribuir al cumplimiento de los acuerdos suscritos por los gobiernos de la región en Esquipulas II, 1987. La población meta del proyecto la constituyen alrededor de 2 millones de personas, cerca de la mitad de los cuales son desplazados internos y un tercio refugiados no reconocidos. Previo la discusión detenida de los objetivos específicos y metodología del proyecto, se incluye una breve caracterización de la población repatriada, desplazada y refugiada en la subregión que releva, entre otros, las condiciones de vida de éstos contingentes en Guatemala, Nicaragua y El Salvador.

■ [MIGRACION INTRAREGIONAL] [PERSONAS DESPLAZADAS] [REFUGIADOS] [SISTEMAS DE INFORMACION]

Datos Estadísticos:[CONDICIONES DE VIDA]

■ [GUATEMALA] [NICARAGUA] [EL SALVADOR]
[AMERICA CENTRAL]

0143 1977-1978

NI Behrman, Jere; Wolfe, Barbara L.

Micro determinants of female migration in a developing country: are labor market or marriage market considerations more important? s.l.: s.e., 1982. 23 p.: tbls.; 25 ref.

Solicitar a: DOCPAL: 10003.01

■ El análisis de los microdeterminantes de la migración femenina en Nicaragua privilegia a nivel comparativo la relevancia del mercado del trabajo versus el mercado matrimonial como factor explicativo de los desplazamientos de una muestra estratificada de 4 mil mujeres entre 15-45 años cuyos datos fueron recogidos entre 1977-78 (p3). Tanto para la influencia del mercado laboral como del matrimonial se compara entre varias regiones geográficas la probabilidad de estar trabajando y de estar casada, así como los ingresos esperados (propios o del conyuge). Los valores de estas probabilidades y de los ingresos esperados condicionan los respectivos mercados en las regiones y se relacionan con las características individuales de las mujeres. Los resultados empíricos sugieren que las

consideraciones en torno al mercado del matrimonio son más consistentes con las hipótesis clásicas de "atracción-expulsión" que las del mercado laboral; que las probabilidades de casarse son más consistentes que los ingresos esperados y que la escolaridad se asocia positivamente con la migración aún después de controlar los resultados esperados del matrimonio y del mercado del trabajo.

■ [MIGRACION INTERNA] [MUJERES] [MERCADO DEL TRABAJO] [MATRIMONIO]

Datos Estadísticos:[DETERMINANTES DE LA MIGRACION]

■ [NICARAGUA]

0144 1985-1986

NI Blanco A., Joséfa, et al.
NU. CEPAL. CELADE (Costa Rica)

Diferencias socioeconómicas y demográficas de los migrantes y no migrantes; Nicaragua-1985. San José: CELADE, 1991. 46 p.: tbls., maps.; 12 ref.
Curso Regional Intensivo de Demografía, 14, San José, agosto-diciembre 1991.

Solicitar a: DOCPAL: 16294.01

■ La información sobre migración recogida a través de la Encuesta Socio-Demográfica de Nicaragua (1985-86) realizada en una muestra de 20.925 hogares y 128.827 personas (p.4), indica que el 31 por ciento de la población había efectuado algún tipo de movimiento desde su lugar de nacimiento hasta el lugar de residencia actual (p.28). El análisis de los desplazamientos según sexo revela un leve predominio de movimientos urbano-urbanos entre las mujeres (35.9 por ciento) y rural-rurales entre los hombres (35.8 por ciento) (p.31). La migración interregional da cuenta del 50 por ciento de los migrantes en los últimos 5 años (p.32), y tanto hombres como mujeres migrantes presentan tasas más elevadas de participación en la actividad económica, en especial los migrantes antiguos. Los no migrantes tienen una menor presencia que los migrantes en el sector formal de la economía. El sector terciario compromete al 41.64 por ciento de la población, con un marcado predominio de mujeres. Los migrantes recientes tienden a concentrarse en el sector primario en mayor grado que los antiguos (p.40).

■ [MIGRACION INTERNA] [MEDICION DE LA MIGRACION] [LUGAR DE DESTINO] [DISTRIBUCION POR SEXO] [NO-MIGRANTES]

Datos Estadísticos:[DISTRIBUCION OCUPACIONAL]

■ [NICARAGUA]

0145 1935-1971

NI CSUCA. PROGRAMA CENTROAMERICANO DE CIENCIAS SOCIALES

Migración y estructura agraria en Nicaragua. p.

1-115: tbls. maps; 9 ref.

En: CSUCA. PROGRAMA CENTROAMERICANO DE CIENCIAS SOCIALES. Población, desarrollo rural y migración interna en Centro América; versión preliminar. San José: CSUCA. PROGRAMA CENTROAMERICANO DE CIENCIAS SOCIALES, Abril 1976. p. varia (CSUCA. *Serie Informes de Investigacion*)

Solicitar a: DOCPAL: 00699.13

■ Análisis de las características histórico-estructurales y migratorias de Nicaragua, especialmente del período 1935-1971. Entre 1935 y 1950 los sectores agropecuario y minero eran ampliamente dominantes en la economía nicaraguense, típica, aunque debilmente, exportadora. A comienzos de la década del 50 se podían caracterizar tres grandes áreas económico-sociales: la zona del Pacífico, en que las relaciones sociales mercantiles y las condiciones básicas para la movilidad de la población eran las más extendidas del país; la zona Central-Norte, cuyo rasgo dominante era la existencia de un amplio sector de producción y consumo interno; y, la región del Atlántico. De 1950 a 1963 ocurrieron profundas transformaciones y un notable dinamismo expansivo en la estructura productiva nicaraguense, debida sobre todo al surgimiento de nuevos productos agrícolas de exportación. Desde el punto de vista de las migraciones, la zona del Pacífico se caracterizó por procesos simultáneos de expulsión rural y atracción urbana. La zona Central-Norte, con algunas excepciones, mostró predominio de la emigración a partir de estructuras departamentales combinadas de capitalismo y usufructo. La región Central-Atlántico reunía estructuras de expulsión y atracción. Entre 1960 y 1970 se mantuvo la alta dependencia de la economía de la producción para exportación, con fuerte contracción del ahorro y la inversión. En el nuevo contexto, la zona del Pacífico puede identificarse como de expulsión capitalista; la Central-Norte, como de expulsión creciente de fuerza de trabajo y la región del Atlántico, como frontera agrícola.

■ [MIGRACION RURAL-URBANA] [ESTRUCTURA AGRARIA] [ESTRUCTURA ECONOMICA] [DESARROLLO URBANO]

■ [NICARAGUA]

0146

1950-1971

NI CSUCA. PROGRAMA CENTROAMERICANO DE CIENCIAS SOCIALES

Nicaragua, p. 147-197: tbls

En: CSUCA. PROGRAMA CENTROAMERICANO DE CIENCIAS SOCIALES. Estructura demográfica y migraciones internas en Centroamérica. San José: EDITORIAL UNIVERSITARIA CENTROAMERICANA, 1978. 321 p.

Solicitar a: DOCPAL: 07013.04; CR-CELADE

■ En 1963, Nicaragua seguía siendo un país esencialmente rural pero la población urbana crece en importancia para alcanzar el 40.9 por ciento de la población total. En el período intercensal 1950-1963 la población creció en 46.3 por ciento, la urbana lo hizo en 69.9 por ciento y la rural en 33.4 por ciento (p147). El crecimiento urbano no es parejo en todos los departamentos y en 6 de ellos es más acelerado que el crecimiento urbano a nivel nacional. Aunque con diferencias en la ordenación interna, la estimación mediante el crecimiento intercensal y la relación global de supervivencia arroja 6 focos de atracción (p152). Los 4 departamentos de equilibrio según el primer método (Boaco, Rivas, Chontales y Madriz) se convierten en dos según el segundo método (Madriz y Chontales). A los departamentos de rechazo según el método intercensal se agregan Boaco y Rivas, anteriormente de equilibrio, según

el método de la relación de supervivencia. Entre 1963-1971 y según este último método se perfilan 4 departamentos de atracción (Zelaya, Managua, Nva. Segovia y Río San Juan), 10 de expulsión (Chontales, Boaco, Matagalpa, Madriz, Carazo, Granada, León, Esteli, Jinotega y Rivas) y dos de equilibrio (Chinandega y Masaya).

■ [MIGRACION INTERNA] [MEDICION DE LA MIGRACION] *Datos Estadísticos:*[ZONAS DE ATRACCION] [ZONAS DE EXPULSION] [SALDO MIGRATORIO]

■ [NICARAGUA]

0147

1950-1971

NI CSUCA. PROGRAMA CENTROAMERICANO DE CIENCIAS SOCIALES

Nicaragua: migraciones internas durante los períodos 1950-1963 y 1963-1971, p. 1-89: tbls. maps; 5 ref.

En: CSUCA. PROGRAMA CENTROAMERICANO DE CIENCIAS SOCIALES. Población, desarrollo rural y migración interna en Centro América; versión preliminar. San José: CSUCA. PROGRAMA CENTROAMERICANO DE CIENCIAS SOCIALES, Abril 1976. p. varia (CSUCA. *Serie Informes de Investigación*)

Solicitar a: DOCPAL: 00699.06

■ Descripción de los movimientos migratorios nicaraguenses en dos períodos intercensales recientes. Entre 1950 y 1963, la población urbana de Nicaragua subió de 35.2 por ciento a 40.9 por ciento del total nacional, pero este aumento no fué igual en todos los departamentos (p1). Las tasas de crecimiento intercensal del período muestran como principales departamentos de atracción a Managua, Nueva Segovia y Río San Juan. Los departamentos de rechazo fueron Masaya, León, Carazo, Matagalpa, Zelaya y Granada. Usando las relaciones globales de supervivencia se obtienen aproximadamente los mismos resultados anteriores. Se pueden distinguir tres grandes campos migratorios en virtud del intercambio migratorio que se produjo al interior de ellos: campo migratorio Pacífico, campo migratorio Central-Atlántico y campo migratorio Central-Norte. En el período 1963-1971 la tasa anual de crecimiento de la población urbana fué de 4.41 por ciento y la de la población rural, de solo 0.96 por ciento, valor que parece estar muy afectado por la omisión censal de 1971. Según las tasas de migración neta cuatro departamentos pueden considerarse de atracción en este período: Zelaya, Managua, Nueva Segovia y San Juan. Seis de los departamentos de expulsión se encontraban en las regiones Central-Atlántico y Central-Norte y los otros cuatro en la región del Pacífico. Entre los dos períodos intercensales considerados se advirtió un acelerado incremento del volumen migratorio. El sector urbano del departamento de Managua constituyó un polo de atracción para población proveniente de todo el país.

■ [MIGRACION INTERNA] [MIGRACION INTERCENSAL] *Datos Estadísticos:*[ZONAS DE ATRACCION] [ZONAS DE EXPULSION]

■ [NICARAGUA] [TEORIA, METODOLOGIA]

0148 1906-1964
 NI JARQUIN, Edmundo
Migraciones rurales y estructura agraria en Nicaragua. *Estudios Sociales Centroamericanos*; No 11, Mayo-Agosto 1975, p. 87-166; 7 ref.

Solicitar a: DOCPAL: 00715.01

■ Como manifestación del desarrollo desigual del capitalismo se postulan dos tipos de estructura agraria: capitalista y de usufructo. Su interrelación dinámica se refleja en el crecimiento de la población y en sus desplazamientos. Las unidades geográficas de análisis son los departamentos y el período de estudio está dado por los censos de población de 1950 y 1963 y los agropecuarios de 1952 y 1963. Correlacionando variables poblacionales con otras de la estructura productiva agraria, es posible identificar estructuras dominantes en cada región y caracterizar departamentos de atracción, repulsión o equilibrio demográfico. En el período 1950-60, ocurren en Nicaragua profundos cambios en la estructura productiva debidos al surgimiento y consolidación de nuevos productos agrícolas de exportación. Paralelamente, aumentaron los flujos migratorios. La expansión del capitalismo agrícola debilita las relaciones de producción caracterizadas por su gran adscripción del trabajo a la propiedad territorial y genera grandes contingentes de fuerza de trabajo libre que migra. La investigación permite determinar regiones típicas en cuanto a la configuración de tales movimientos y de las estructuras productivas, y "críticas" en cuanto a la magnitud del problema y su significado social.

■ [POBLACION AGRICOLA] [MIGRACION INTERNA] [ESTRUCTURA AGRARIA] [MOVILIDAD DE LA MANO DE OBRA] [TENENCIA DE LA TIERRA]
 ■ [NICARAGUA] [TEORIA, METODOLOGIA]

0149
 NI Nicaragua. Ministerio de Desarrollo Agropecuario y Reforma Agraria. Comisión Nacional sobre Migración Campo-Ciudad
Problemas y perspectivas de la migración campo-ciudad. *Revolución y Desarrollo*; n. 3, 1985, p. 19-23: ilus.

Solicitar a: DOCPAL: 11516.01

■ La contradicción que sufre la economía de Nicaragua entre las actividades productivas y las actividades improductivas, tiene como contrapartida espacial y poblacional la distorsión campo-ciudad. La urbanización sin industrialización supone por una parte un drenaje del campo a la ciudad y por otra, la aparición de formas de desempleo visible o disfrazado en el sector informal. A esta altura, cada vez menos personas se dedican a producir o alimentar a la totalidad de los consumidores. De tres millones de habitantes, un millón componen la PEA y de este millón, sólo la mitad se consideran ocupados, estando una parte dedicados a la agroexportación y otra parte a producir alimentos. De tal manera que aproximadamente un 15 por ciento de la población tiene que alimentar a tres millones de habitantes. Por otro lado, sobre un crecimiento vegetativo de 3 por ciento anual, el sector urbano crece en un 6 por ciento mientras que el sector rural lo hace apenas en un 1

por ciento. Managua que en 1950 representaba el 10 por ciento de la población, hoy representa el 30 por ciento de la población de Nicaragua (p19). Se analizan las características, causas y efectos de la migración campo-ciudad. Se presentan algunas recomendaciones para afrontar este problema, dentro de los lineamientos de las políticas de la Revolución.

■ [MIGRACION RURAL-URBANA] [DETERMINANTES DE LA MIGRACION] [POLITICA MIGRATORIA] [POLITICA AGRARIA]
 ■ [NICARAGUA]

0150 1965-1971
 XC CSUCA. PROGRAMA CENTROAMERICANO DE CIENCIAS SOCIALES
La migración estacional, p. 1-22: graf. maps; 8 ref.

En: CSUCA. PROGRAMA CENTROAMERICANO DE CIENCIAS SOCIALES. Población, desarrollo rural y migración interna en Centro América; versión preliminar. San José: CSUCA. PROGRAMA CENTROAMERICANO DE CIENCIAS SOCIALES, Abril 1976. p. varia (*CSUCA. Serie Informes de Investigación*)

Solicitar a: DOCPAL: 00699.09

■ Las implicaciones mutuas entre la migración estacional y la migración definitiva pueden establecerse desde una doble perspectiva. Cuando existe una actividad productiva que necesita mano de obra estacional en forma significativa, la región en que se encuentra tiende a convertirse en zona de emigración (definitiva). Por otra parte, el efecto de la migración estacional en las regiones proveedoras de fuerza de trabajo estacional, tiende a amortiguar la emigración e incluso a mantener allí la fuerza de trabajo. El carácter estacional de cierta actividad agrícola de exportación (café, algodón, azúcar), provoca desplazamientos temporales de población, en especial dentro de las áreas rurales. En algunos países (Guatemala, El Salvador, Nicaragua, Honduras, Costa Rica), los desplazamientos van desde las regiones altas hacia la zona del Pacífico, produciéndose también desplazamientos importantes de contingentes urbanos-marginales durante la época de la cosecha. En esa misma época se generaliza la utilización de la fuerza de trabajo femenina e infantil en las labores del agro. Hay también desplazamientos temporales de fuerza de trabajo entre países vecinos.

■ [MIGRACION ESTACIONAL] [MIGRACION RURAL-RURAL] [MIGRACION LABORAL] [MIGRACION FRONTERIZA] [ESTRUCTURA AGRARIA]
Datos Estadísticos: [EMPLEO] [OFERTA DE MANO DE OBRA]
 ■ [COSTA RICA] [EL SALVADOR] [GUATEMALA] [HONDURAS] [NICARAGUA] [AMERICA CENTRAL] [TEORIA, METODOLOGIA]

0151 1950-1971
 XC OPAZO BERNALES, Andres
Desarrollo capitalista en el agro y patrón migratorio en Centroamérica. s.l.: s.e., 1977. 80 p.; 3 ref.

Reunión del Grupo de Trabajo sobre Migraciones Internas, 6a, México, 25-29 Julio 1977.

Solicitar a: DOCPAL: 01923.06

■ Los condicionantes geográficos-físicos y demográficos explican parcialmente las modalidades del desarrollo capitalista en el agro centroamericano y sus posibilidades de avanzar incorporando tierras. Un patrón de desarrollo capitalista de carácter expansivo- incorporante se presenta en Honduras en su forma más acentuada. Las tendencias migratorias van desde las estructuras de usufructo hacia las estructuras capitalistas. Completamente diferente es el patrón intensivo-excluyente, nítidamente visible en El Salvador, en donde la fuerza de trabajo excedentaria debe migrar a las ciudades, al extranjero o estacionalmente. Los casos de Nicaragua y Costa Rica se aproximan al de El Salvador. En Guatemala se advierte un proceso de transición desde el patrón expansivo-incorporante al intensivo- excluyente, con corrientes migratorias similares a las de Honduras hasta 1964, invirtiéndose los flujos a partir de entonces.

■ [DESARROLLOAGROPECUARIO][MIGRACIONINTERNA][ESTRUCTURA AGRARIA][TRABAJADORES AGRICOLAS][TRABAJADORES MIGRANTES]

■ [COSTA RICA] [EL SALVADOR] [GUATEMALA] [HONDURAS] [NICARAGUA] [AMERICA CENTRAL] [TEORIA, METODOLOGIA]

0152

XC Real Espinales, Blas A.

1950-1970

Migraciones y estructura agraria en Centro America; limitaciones de la información. San José: CSUCA. PROGRAMA CENTROAMERICANO DE CIENCIAS SOCIALES, 1976. 77 p.: tbs. grafs; 10 ref.

Reunión del Grupo de Trabajo sobre Sistema Integrado de Estadísticas Demográficas y Socio-económicas, 2a, Asunción, 16-20 Agosto 1976.

Solicitar a: DOCPAL: 00301.02

■ Considerando el período 1950-1970, los datos censales útiles al estudio de las migraciones se advierten limitados, si no se les compara con informaciones sobre producción, precios, etc. La incorporación de fuerza de trabajo a la actividad agrícola es diferencial en el transcurso del año y según regiones, lo que provoca deficiencias cuantitativas y cualitativas intrínsecas a los instrumentos que recopilan información poblacional. Las unidades censales corresponden a individuos o a unidades de explotación; siendo las clases sociales y las unidades productivas las unidades teóricas de análisis, se necesita fijar unidades intermedias concernientes a la estructura capitalista regional. Hay limitaciones en la validez de la combinación de esos datos para la construcción de indicadores que sirvan a la caracterización de las unidades intermedias de análisis y permitan reconstruir empíricamente las estructuras regionales capitalistas y de usufructo.

■ [MIGRACION INTERNA][ESTADISTICAS IMPERFECTAS][CENSOS DE POBLACION]

■ [COSTA RICA] [EL SALVADOR] [GUATEMALA] [HONDURAS] [NICARAGUA] [AMERICA CENTRAL] [TEORIA, METODOLOGIA]

D.2 MIGRACION INTERNACIONAL. D.2 INTERNATIONAL MIGRATION.

0153

CL Chile. Leyes, Decretos, etc.

D.S. 1163: Establece obligación del registro consular del pasaporte a extranjeros portadores de pasaporte nicaraguense que viajen al país como turistas. Santiago: Ministerio del Interior, 1980. 1 p.
Fotocopia del Diario Oficial de la República de Chile del martes 9 de diciembre de 1980.

Solicitar a: CIMAL: 70199.00

■ Decreto Supremo que establece la obligación de obtener el registro previo de sus pasaportes ante la Autoridad Consular chilena, para todos los extranjeros titulares de pasaportes nicaraguenses que deseen ingresar a Chile como turistas.

■ [PASAPORTE] [TURISMO] [DECRETOS] [REGLAMENTACIONES] [LEGISLACION SOBRE LA INMIGRACION]

■ [CHILE] [NICARAGUA]

0154

CR Basok, Tanya

Welcome some and reject others: constraints and interests influencing Costa Rican policies on refugees. *International Migration Review*; vol. 24, n. 4, Winter 1990, p. 722-747: tbs.; 30

Solicitar a: CIMAL: 72290.02

■ El análisis comparativo de las políticas de inmigración implementadas por Costa Rica, entre 1980-89, ante la llegada masiva de refugiados salvadoreños y nicaraguenses privilegia como factores explicativos del tratamiento diferencial de ambos grupos: a) las condiciones económicas en el país receptor; b) la política exterior costarricense; c) la seguridad nacional; d) las actitudes de la ciudadanía hacia salvadoreños y nicaraguenses. La postura negativa hacia los salvadoreños y las deportaciones de éstos contingentes se enmarcan en la crisis económica de Costa Rica a comienzos de la década de los 80; en el temor a la diseminación de la ideología comunista y en las actitudes xenofóbicas de la población. Sin embargo, los nicaraguenses continuaban ingresando sin restricciones al país y recibiendo el apoyo de organizaciones de ayuda a los refugiados, a pesar de la amenaza a la seguridad social y de las actitudes de rechazo a éstos contingentes. En este caso, primaron las prioridades en el campo de la política exterior, en particular, la postura crítica ante el gobierno sandinista, compartida por los Estados Unidos.

■ [REFUGIADOS] [MIGRACION FRONTERIZA] [POLITICA DE INMIGRACION] [LUGAR DE ORIGEN] [RELACIONES INTERNACIONALES]

■ [COSTA RICA] [NICARAGUA] [EL SALVADOR]

0155

CR Boeglin Naumovic, Nicolas

1978-1988

Costa Rica et l'afflux massif d'immigrants nicaraguayens sur son territoire, p. 38-70: maps.; 24 ref. (T)

En: Boeglin Naumovic, Nicolas. *Refugees nicaraguayens au Costa Rica*. Strasbourg: Université des Sciences Humaines de Strasbourg, Septembre 1989. 113 p.

Solicitar a: CIMAL: 72158.03

■ Costa Rica posee una larga tradición como país de refugio político. Los flujos de refugiados nicaraguenses se incrementan a partir de 1979, estimándose que en 1982 el 92 por ciento de los refugiados localizados en Costa Rica eran originarios de Nicaragua (p42). Para el gobierno de Costa Rica, el grupo más problemático lo constituyen las personas desplazadas que no responden a la definición de refugiado y que permanecen en el país como indocumentados. El 65 por ciento de los refugiados se localiza en San José u otros centros urbanos y el 35 por ciento reside en campamentos (p9). La llegada de los nicaraguenses origina problemas de salud pública y el recrudecimiento de enfermedades ya erradicadas en el país; recarga la demanda sobre el sistema educacional y el mercado del trabajo y la marginalización de algunos inmigrantes amenaza el equilibrio social y político. Las políticas hacia los refugiados se basan en un conjunto de estrategias que abarcan los centros de acogida y tránsito, los campos de actividad, los proyectos productivos, la inserción en el mercado laboral, la repatriación voluntaria y la relocalización en un tercer país. El desmantelamiento de los campamentos y la integración al trabajo constituyen metas prioritarias en estas áreas.

■ [REFUGIADOS] [MIGRACION FRONTERIZA] [CONSECUENCIAS ECONOMICAS] [CONSECUENCIAS SOCIALES] [POLITICA DE INMIGRACION]

Datos Estadísticos:[SALDO MIGRATORIO]

■ [COSTA RICA] [NICARAGUA]

0156

CR CECOPE

Metodología para el trabajo con refugiados, desplazados y retornados, p. 12-21

En: CECOPE. *Dossier de la Consulta de Organismos Ecuménicos que trabajan con refugiados. Nuestro Siglo*; n. 47-48, septiembre 1989-febrero 1990.

Consulta de Organismos Ecuménicos e Iglesias que trabajan con Refugiados en la Región: Centroamérica, el Caribe y Norteamérica, México, DF, 12-15 septiembre 1989.

Solicitar a: CIMAL: 72188.01

■ El análisis se centra en las metodologías para el trabajo con refugiados, desplazados y retornados implementadas por los Organismos Ecuménicos y de Iglesias en Costa Rica, El Salvador, México, Nicaragua y Panamá.

■ [REFUGIADOS] [PERSONAS DESPLAZADAS] [REPATRIADOS][INSTITUCIONESRELIGIOSAS][INFORMES DE ACTIVIDADES]

■ [COSTA RICA] [MEXICO] [NICARAGUA] [PANAMA] [EL SALVADOR]

0157

CR Coronado Marroquín, Emilia; Cubillo Alvarez, Marisol; Espinoza Molina, Ligia; Rosabal Ramírez, Maritza

El problema de la inserción laboral de los refugiados urbanos en Costa Rica: el caso nicaragüense (1986-1988). San José: Universidad de Costa Rica. Escuela de Antropología y Sociología, 1989. 318 p.: tbs.

Tesis presentada a: Universidad de Costa Rica. Escuela de Antropología y Sociología para optar al grado de Licenciatura en Antropología y Sociología.

Solicitar a: CIMAL: 72530.00

■ Costa Rica, por constituir un territorio libre de conflictos bélicos en la región, recibe una gran afluencia de migrantes. La investigación se ocupa de las principales acciones emprendidas por el Estado, junto a organismos nacionales e internacionales, en búsqueda de la inserción laboral de la población refugiada urbana nicaragüense, entre los años 1986 y 1988. La política del Estado puso el acento en la inserción laboral en el sector formal, en tanto que las agencias ejecutoras estimulan el trabajo por cuenta propia. De esta contradictoria situación se parte para emprender el análisis de las diferentes instituciones involucradas en la ejecución de políticas laborales para los refugiados.

■ [REFUGIADOS] [ASIMILACION DE MIGRANTES] [EMPLEO] [MIGRACION FORZADA] [INMIGRACION]

■ [COSTA RICA] [NICARAGUA] [AMERICA CENTRAL]

0158

CR Coto González, Mayela; Portuguez Herrera, Nelsy; Quirós Araya, Ofelia

Medición de actitudes de los refugiados en los campamentos de Limón y Tilarán. San José: Universidad de Costa Rica. Escuela de Sociología y Antropología, 1988. 202 p.: grafs.; tbs.

Tesis presentada a: Universidad de Costa Rica. Facultad de Ciencias Sociales. Escuela de Sociología y Antropología. Departamento de Sociología para optar al grado de Licenciada en Sociología.

Solicitar a: CIMAL: 72371.00

■ En espera de una solución definitiva, los refugiados nicaragüenses deben pasar un tiempo en los campamentos de tránsito. Tal es el caso de los campamentos de Limón y Tilarán. La imposibilidad de definir el plazo de permanencia, así como el destino que tendrán, plantea serias interrogantes en relación con sus actitudes. Con el objeto de estudiar este fenómeno, los autores proponen un método de evaluación métrica, que aplican al estudio de la disposición que tienen los refugiados para reaccionar ante su situación.

■ [REFUGIADOS] [CAMPAMENTOS] [COMPORTAMIENTO SOCIAL] [ACTITUD]

■ [COSTA RICA] [NICARAGUA]

0159

1950-1984

CR Farias Caro, Osvaldo; Garita, Anateresa

Características demográficas, económicas y sociales de los inmigrantes centroamericanos por país de

origen. Ginebra: CIM, 1985. 104 p.: tbls., grafs.; 21 ref. Hemispheric Migration Project.

Solicitar a: CIMAL: 70877.00; CR-CELADE

■ El Proyecto de Investigación "Características demográficas, económicas y sociales de los inmigrantes centroamericanos por país de origen" referido a Costa Rica consta de dos partes centrales: el análisis de la migración internacional en general y el análisis de la inmigración nicaraguense en particular, analizados los rasgos peculiares a cada una de estas corrientes migratorias. En forma previa, se presenta una síntesis del proyecto en sus aspectos metodológicos, objetivos y análisis de los resultados, así como la justificación de nuevas investigaciones para complementar los resultados ya obtenidos que permitan ampliar las sugerencias de política migratoria para el país. En anexos, se incluye bibliografía, entrevistas realizadas, anexos estadísticos y metodológicos.

■ [INMIGRACION] [LUGAR DE ORIGEN] [LUGAR DE DESTINO] [CONDICION DEL MIGRANTE] [POLITICA DE INMIGRACION]

■ [COSTA RICA] [NICARAGUA] [AMERICA CENTRAL]

0160

1950-1984

CR Farias Caro, Osvaldo; Garita, Anateresa

Discusión de la importancia de los principales resultados obtenidos, p. 21-59: tbls., grafs.; T21

En: Farias Caro, Osvaldo; Garita, Anateresa. Características demográficas, económicas y sociales de los inmigrantes centroamericanos por país de origen. Ginebra: CIM, 1985. 104 p.

Hemispheric Migration Project.

Solicitar a: CIMAL: 70877.02

■ En Costa Rica, la población extranjera representa el 3,6 por ciento del total (p27) con tendencia a la disminución, ascendiendo en 1984, a 87.282 personas originarias de Centroamérica en general (66,73 por ciento) y de Nicaragua en particular (50 por ciento) (p33). El 51,2 por ciento de los extranjeros se localiza en San José (p37) y a partir de 1975 se acentúa la concentración urbana de los mismos. No se observa un predominio de jóvenes y, a nivel global, tanto las tasas de actividad como de desempleo abierto no registran diferencias al comparar a los nicaraguenses y a los nativos. La población inmigrante presenta alta proporción de profesionales y técnicos de nivel universitario, en mayor grado que la nativa. Llama la atención la alta representación de administradores y gerentes entre los que ingresan al país, comprobándose que -entre los nicaraguenses- esta corriente es selectiva. Todo ello configura una situación migratoria regular que abre posibilidades de utilización de mano de obra altamente calificada.

■ [INMIGRACION] [LUGAR DE ORIGEN] [LUGAR DE DESTINO] [CONDICIONES SOCIO-ECONOMICAS]

Datos Estadísticos:[INMIGRANTES]

■ [COSTA RICA] [NICARAGUA] [AMERICA CENTRAL]

0161

1950-1984

CR Farias Caro, Osvaldo; Garita, Anateresa

Síntesis del proyecto, aspectos metodológicos

utilizados en su análisis e interpretación: objetivos del estudio, p. 3-20: tbls., grafs.; T21

En: Farias Caro, Osvaldo; Garita, Anateresa. Características demográficas, económicas y sociales de los inmigrantes centroamericanos por país de origen. Ginebra: CIM, 1985. 104 p.

Hemispheric Migration Project.

Solicitar a: CIMAL: 70877.01

■ La investigación sobre los inmigrantes centroamericanos en Costa Rica según país de origen consta de dos partes: la primera, se centra en la migración internacional en general, en tanto que la segunda privilegia la corriente migratoria nicaraguense. En ambos casos, los objetivos se orientan a cuantificar el fenómeno, precisar el grado de inserción de los inmigrantes en la población activa, determinar el nivel educativo de los inmigrantes y sugerir políticas y programas de acción. Los principales resultados del estudio indican que: a) en 1984 -fecha del mismo- 87.282 extranjeros residían en Costa Rica, de los cuales el 50 por ciento eran nicaraguenses y el resto centroamericanos (p11); b) el 57 por ciento se concentra entre los 15-49 años de edad (p14); c) San José es la provincia que reúne al mayor número de extranjeros (dos tercios) (p16); d) a partir de 1975 se intensifica la concentración urbana de los mismos para alcanzar al 87 por ciento (p17); e) del total, el 40 por ciento posee educación primaria, el 27 por ciento secundaria y el 17 por ciento universitaria (p20); f) la población activa inmigrante entre 15-19 años presenta una débil proporción en la población activa nacional y las tasas de actividad se concentran independiente del lugar de origen entre los 20-30 años.

■ [INMIGRACION] [LUGAR DE ORIGEN] [LUGAR DE DESTINO] [CONDICION DEL MIGRANTE]

Datos Estadísticos:[INMIGRANTES]

■ [COSTA RICA] [NICARAGUA] [AMERICA CENTRAL]

0162

CR Herrera Balharry, Eugenio; Zamora Chacon, Neddy

Anexos, p. 59-97; 72 ref. (T)

En: Herrera Balharry, Eugenio; Zamora Chacon, Neddy. Proyectos productivos para refugiados: casos de Costa Rica y Nicaragua. Ginebra: CIM, 1985. 103 p. Hemispheric Migration Project.

Solicitar a: CIMAL: 71024.03; DOCPAL: 71024.03

■ Los anexos al documento sobre proyectos productivos para refugiados reúnen: a) una descripción detallada de los proyectos productivos de refugiados visitados en las áreas rurales y urbanas de Costa Rica y de Nicaragua; b) una lista de las instituciones y organismos de atención y servicio a refugiados en ambos países; c) las leyes y decretos emitidos en materia de refugiados en Costa Rica y Nicaragua; d) una nómina de instituciones visitadas y de funcionarios entrevistados; e) las guías de entrevistas; y, f) nómina del equipo de investigación.

■ [REFUGIADOS] [PROYECTOS DE DESARROLLO] [LEGISLACION]

■ [COSTA RICA] [NICARAGUA]

0163 1985-1985
 CR Herrera Balharry, Eugenio; Zamora Chacon, Neddy
Consideraciones finales, p. 44-57: tbls.; 72 ref.
 (T)
 En: Herrera Balharry, Eugenio; Zamora Chacon, Neddy.
 Proyectos productivos para refugiados: casos de Costa Rica y Nicaragua. Ginebra: CIM, 1985. 103 p.
 Hemispheric Migration Project.

Solicitar a: CIMAL: 71024.02; DOCPAL: 71024.02

■ Las migraciones centroamericanas toman importancia cuantitativa y cualitativa a partir de 1979, cuando se inician los primeros desplazamientos internos y externos de población: nicaraguenses que se dirigen a Costa Rica y Honduras; salvadoreños y guatemaltecos que se desplazan hacia Belice, México, Nicaragua, Costa Rica y Panamá. Las estimaciones arrojan cifras de entre 1.925.000 y 2.424.000 refugiados, de los cuales cerca de 510.000 se concentran dentro de la subregión (p44). El proceso de integración del refugiado a la vida económica del país receptor se ha planteado mediante su incorporación a la fuerza productiva, a partir de programas cuya meta es impulsar proyectos productivos urbanos y rurales. A 1985, existían en Costa Rica 105 proyectos (74 urbanos y 31 rurales) y en Nicaragua, 19 proyectos (10 urbanos y 9 rurales). Estos absorben casi en su totalidad a salvadoreños y tienen el apoyo de ACNUR, gobiernos y organismos no-gubernamentales (p49). En 1985 la población beneficiaria de los proyectos productivos urbanos y rurales alcanzaba a 1.543 en Costa Rica y a 1.484 en Nicaragua, cifras que conforman el 8,39 por ciento y 8,24 por ciento del total de refugiados en cada país, respectivamente (p50).
 ■ [REFUGIADOS] [MIGRACION INTRAREGIONAL] [PROYECTOS DE DESARROLLO]
Datos Estadísticos:[INMIGRACION]
 ■ [COSTA RICA] [NICARAGUA]

0164
 CR Herrera Balharry, Eugenio; Zamora Chacon, Neddy
Proyectos productivos para refugiados: casos de Costa Rica y Nicaragua. Ginebra: CIM, 1985. 103 p.: tbls. maps.; 72 ref.
 Hemispheric Migration Project.
 ISBN: 92-9068-005-9.

Solicitar a: CIMAL: 71024.00

■ El documento proporciona una descripción de los proyectos productivos para refugiados implementados en Costa Rica y Nicaragua como formas de soluciones duraderas para la población que se desplaza. El estudio se inscribe en el marco del Proyecto de Migración Hemisférica, programa de investigación llevado a cabo por el Centro de Política Migratoria y de Asistencia a Refugiados de la Universidad de Georgetown y el Comité Intergubernamental para las Migraciones.
 ■ [REFUGIADOS] [PROYECTOS DE DESARROLLO] [MIGRACION INTRAREGIONAL] [INFORMES DE ACTIVIDADES]

■ [COSTA RICA] [NICARAGUA]

0165
 CR Lavrie, Bernard
Limon: nueva administración. *Refugiados*; n. 20, Agosto 1986, p. 8

Solicitar a: CIMAL: 71296.01

■ En forma breve se describen las medidas implementadas a partir de 1986 por la nueva administración del campo para refugiados nicaraguenses que alberga a 850 personas ubicadas en Limon, Costa Rica. Dicha administración recae en el Centro de Análisis Socio Político de la Universidad de San José.

■ [REFUGIADOS] [CONDICIONES DE VIDA]

■ [COSTA RICA] [NICARAGUA]

0166
 CR Proti, Jorge
Costa Rica: Playa Blanca - a new settlement for Nicaraguan refugees. *Refugees*; n. 40, April 1987, p. 16-17: maps

Solicitar a: CIMAL: 71344.01

■ Un grupo de 224 refugiados nicaraguenses, miskitos y mestizos, ha participado, a partir de 1986, en un ambicioso proyecto cerca de la costa del Pacífico de Costa Rica. La meta es establecer un asentamiento rural para 100 familias, logrando la autosuficiencia en el plazo de tres años. Hasta ahora, 39 familias se han integrado a las diversas tareas. El Ministerio de Salud ha proporcionado los elementos necesarios para la atención médica del grupo y el Ministerio de Educación se ha preocupado de establecer el sistema de enseñanza primaria. La población local ha reaccionado favorablemente al proyecto.

■ [REFUGIADOS] [ORGANIZACION ECONOMICA] [INFORMES DE ACTIVIDADES]

■ [COSTA RICA] [NICARAGUA]

0167
 CR Universidad para la Paz; Universidad Nacional de Costa Rica
Leyes y decretos reguladores en materia de refugiados en el área, p. 207-215
 En: Universidad para la Paz; Universidad Nacional de Costa Rica. Refugiados centroamericanos. Heredia: Departamento de Publicaciones, junio 1987. 260 p.

Solicitar a: CIMAL: 71755.05

■ El documento transcribe el texto de las leyes y decretos reguladores en materia de refugiados, vigentes en México, Honduras, Nicaragua y Costa Rica. Al mismo tiempo incluye la Convención sobre el Estatuto de los Refugiados de 1951 y el Protocolo que reglamenta dicho Estatuto.

■ [REFUGIADOS] [MIGRACION INTRAREGIONAL] [LEGISLACION SOBRE LA INMIGRACION] [ORGANIZACIONES INTERNACIONALES]

■ [COSTA RICA] [HONDURAS] [MEXICO] [NICARAGUA]

- 0168 1980-1990
CR Vargas, Juan Carlos; Alfaro, Karla
Asociación Regional de ONG's que Trabajan con
Población Refugiada en Centroamérica;
Asociación Nacional de ONG's de Costa Rica
**Diagnóstico de la población refugiada
centroamericana en Costa Rica.** s.l.: s.e., <1991>.
<51 p.>: grafs., maps., tpls.; 12 ref.

Solicitar a: CIMAL: 72342.00

- La estabilidad político-militar de Costa Rica ha atraído a refugiados de países vecinos y de América Central. Esta última constituye más del 93 por ciento (p.4) de la población refugiada. Esta situación de refugiados se presenta como "explosiva" a fines de la década del 70 a raíz de los problemas político-económicos de la región, lo que hace necesario que se formen organismos gubernamentales y no gubernamentales que atiendan las necesidades de los refugiados. La población total de refugiados representa un 5.5 por ciento de la población total del país (p.15); y se descompone en refugiados ilegales (cerca de 120.000 personas (p.14) y 165.000 refugiados documentados (p.14). Se presentan diversas alternativas de atención para la población refugiada por parte de ONG's y organismos internacionales dada las situaciones desventajosas tanto en materia de salud como educación y empleo en que se encuentra la gran mayoría de refugiados. Datos estadísticos del total de refugiados según nacionalidad, número de repatriados, familias atendidas, tipos de delitos cometidos, y de reasentamiento.
- [REFUGIADOS] [PERSONAS DESPLAZADAS] [REPATRIACION] [INMIGRACION ILEGAL] [DATOS ESTADISTICOS]
- [COSTA RICA] [GUATEMALA] [HONDURAS] [NICARAGUA] [PANAMA] [EL SALVADOR]

- 0169
CR Vega Carballo, José Luis; Herrera Flores, Mario
Los inmigrantes centroamericanos en Costa Rica: causas, mecanismos y efectos de su proceso migratorio. San José: s.e., agosto 1984. p. irreg.: grafs.; 17 ref.
Proyecto de Investigación de los Inmigrantes Centroamericanos en Costa Rica: Causas, Mecanismos y Efectos de su Proceso Migratorio.

Solicitar a: CIMAL: 72397.00

- Investigación que tiene como objetivo ampliar y profundizar el estudio de las causas y motivos de la expresión de grupos de inmigrantes (refugiados y no-refugiados) centroamericanos residentes en Costa Rica, con énfasis en los efectos de los sistemas o situaciones de terror que influyen sobre la decisión de emigrar. Asimismo, se pretende analizar los mecanismos de adaptación (institucionales y no-institucionales) al medio costarricense y percepción de los inmigrantes sobre dichos mecanismos, en especial sobre algunos actores significativos para su proceso de integración. El estudio pretende centrarse en los inmigrantes nicaragüenses, salvadoreños y guatemaltecos residentes en Costa Rica, tipificarlos, determinar su ubicación geográfica con el fin de ofrecer a los agentes institucionales relacionados con la inmigración

centroamericana una visión lo más completa de las causas, mecanismos y efectos percibidos de esta y de contribuir a la formulación de políticas que consideren las diferencias grupales e históricas de los inmigrantes.

- [FACTORES DE EXPULSION] [ASIMILACION DE MIGRANTES] [INMIGRANTES]
- [COSTA RICA] [GUATEMALA] [NICARAGUA] [EL SALVADOR]

0170

CU Mohl, Raymond A.

Politics of ethnicity in contemporary Miami.
Migration World; vol. 14, n. 3, 1986, p.7-11: ilus.

Solicitar a: CIMAL: 71468.01

- La población de origen hispano conforma más del 60 por ciento de la población total del área metropolitana de Miami y más de 40 por ciento de la comuna de Dade (p.7). Uno de los patrones más interesantes de cambio político en el Miami cubano es el paso de la política del exilio a la política étnica, que se ha alimentado de los refugiados nicaragüenses. La etnicidad se refleja en los cambiantes patrones electorales, en las luchas en torno a la estructura del gobierno local, en la formulación de las políticas públicas, en la administración gubernamental y, en especial, a nivel de las autoridades maximas.
- [INMIGRANTES] [ETNICIDAD] [POLITICA] [GRUPOS MINORITARIOS]
- [CUBA] [NICARAGUA] [ESTADOS UNIDOS]

0171

1990-1990

GT Estados Unidos. Comptroller General

Central American refugees: regional conditions and prospects and potential impact on the United States: report to the Congress of the United States. Washington, DC: General Accounting Office, 1984. vi, 56 p.: maps; 10 GAO/NSIAD-84-106

Solicitar a: CIMAL: 72289.00

- El informe describe las condiciones de vida de los refugiados originarios de El Salvador, Guatemala y Nicaragua, sus perspectivas de asilo y ayuda en otros países centroamericanos y México así como el impacto potencial de una posible migración a los Estados Unidos. Al mismo tiempo se examina la política y los programas de ayuda implementados.
- [REFUGIADOS] [LUGAR DE ORIGEN] [LUGAR DE DESTINO] [CONDICIONES DE VIDA] [PROGRAMAS DE AYUDA] [DATOS ESTADISTICOS]
- [GUATEMALA] [MEXICO] [NICARAGUA] [EL SALVADOR] [ESTADOS UNIDOS]

0172

GT World Council of Churches. Commission on Inter-Church Aid, Refugee and World Service. Refugee Service

Exilio centroamericano en México, p. 3-8

En: World Council of Churches. Commission on Inter-Church Aid, Refugee and World Service. Refugee

Service. Refugiados centroamericanos. San Remo: Oikoumene, 1990. 42 p.

Conferencia Internacional de Organismos No-Gubernamentales sobre Refugiados, Desplazados y Retornados Centroamericanos, México, DF, 1-3 marzo 1989.

Solicitar a: CIMAL: 72101.01

■ La pobreza y violencia generalizadas en los países centroamericanos, en especial Nicaragua, El Salvador y Guatemala, han determinado un aumento de la emigración hacia México y otros países vecinos. Al no existir en México la calidad migratoria de derecho como refugiado, muchos de ellos ingresan con visas de turista y al vencer esta quedan indocumentados. Las estimaciones de las organizaciones no-gubernamentales para 1986 arrojan una cifra de 250 mil refugiados (p.4). La experiencia indica que la mayoría de éstos se ubica en la periferia de Ciudad de México y se incorpora a los cinturones de miseria. Al período inicial en donde la subsistencia depende de la solidaridad de compatriotas y mexicanos sobreviene la búsqueda de un empleo en un contexto de crisis económica, de bajos niveles de calificación y de la falta de una documentación adecuada. Una elevada proporción de refugiados se encuentra desempleada. Como grupo social, los refugiados constituyen una población dispersa, con limitados canales de interacción que alimenten y fortalezcan su identidad como miembros de una sociedad.

■ [REFUGIADOS] [VIOLENCIA] [INMIGRACION ILEGAL] [MARGINALIDAD] [RECESION ECONOMICA]
■ [GUATEMALA][MEXICO][NICARAGUA][EL SALVADOR]

0173

HN Benamar, Mohammed

Crossing the river. *Refugees*; n. 64, May 1989, p. 13-14

Solicitar a: CIMAL: 71882.01

■ La repatriación de indios miskitos desde Honduras se inició hace alrededor de dos años. Cerca de 500 personas han regresado a Nicaragua en lo que va de año, y en 1988 el ACNUR repatrió a 8.000 refugiados (p14). El río Coco constituye el nexo principal entre ambos países y es a través de él, bajo la bandera de Naciones Unidas, que se realiza el traslado de los miskitos.

■ [MIGRACION FRONTERIZA] [REPATRIACION] [GRUPOS ETNICOS] [ORGANIZACIONES INTERNACIONALES]
■ [HONDURAS] [NICARAGUA]

0174

HN Cano, Irma

Lainmigración internacional reciente. Tegucigalpa: Universidad Nacional Autónoma de Honduras. Facultad de Ciencias Económicas. Unidad de Docencia e Investigación en Población, 1991. 27 p.: grafs., tabs. (*Documento de Trabajo - Universidad Nacional Autónoma de Honduras, Facultad de Ciencias Económicas, Unidad de Docencia e Investigación en Población, n. 22*)

Solicitar a: CIMAL: 72886.00

■ Entre 1961 y 1988 ocurrieron cambios muy significativos en el volumen y distribución de los inmigrantes en Honduras, determinados por el conflicto armado en El Salvador (1969), por la revolución sandinista de Nicaragua (1979) y por la crisis económica que se agudizó a comienzos de los ochenta. Por tales circunstancias, los flujos migratorios se dirigieron preferentemente a Estados Unidos, produciéndose una disminución de hasta 36.85 por ciento en la inmigración masculina y de 28.14 por ciento en la femenina. En 1961 los salvadoreños representaban el 26 por ciento de la población residente nacida en el extranjero, mientras que los nicaraguenses sólo el 7 por ciento. En 1988, en cambio, la proporción se invierte con 22 por ciento para los primeros y 4 por ciento para los segundos.

■ [INMIGRACION] [INMIGRANTES] [DATOS ESTADISTICOS]

■ [HONDURAS] [AMERICA CENTRAL] [NICARAGUA] [EL SALVADOR]

0175

HN Depienne, Albert

Honduras: education, a contribution to the search for a permanent solution. *Refugees*; n. 29, May 1986, p. 28-29

Solicitar a: CIMAL: 71218.01

■ Entre los 40.400 refugiados salvadoreños, nicaraguenses y guatemaltecos residentes en Honduras, cerca de 15 mil reciben algún tipo de educación: 2.850 niños asisten a establecimientos pre- escolares, 8.000 a la escuela primaria, 120 a la secundaria y 4.000 participan de la educación para adultos (p28). Ante la insuficiencia de profesores, los refugiados se han organizado: 821 colaboran como instructores voluntarios a la vez que ellos mismos reciben educación. En los campamentos de refugiados salvadoreños, 1.750 adultos y jóvenes trabajan en talleres de vestuario, carpintería, mecánica, calzado, artesanía, etc. (p29).

■ [REFUGIADOS] [EDUCACION PREESCOLAR] [ENSEÑANZA PRIMARIA] [ENSEÑANZA SECUNDARIA] [EDUCACION DE ADULTOS]

■ [EL SALVADOR] [GUATEMALA] [HONDURAS] [NICARAGUA]

0176

HN Freitez Landaeta, Anitza

Un nuevo enfoque metodológico para el estudio de la migración internacional: uso de fuentes no tradicionales. Tegucigalpa: Universidad Nacional Autónoma de Honduras. Facultad de Ciencias Económicas. Unidad de Docencia e Investigación en Población, diciembre 1989. 14 p. (*Documento de Trabajo, n. 6*)

Solicitar a: CIMAL: 73168.00

■ Debido a su estabilidad política, Honduras se ha convertido en un receptor de corrientes migratorias provenientes de los países limítrofes (Nicaragua, Guatemala y El Salvador). El levantamiento de información es una tarea onerosa, por lo cual el documento plantea los beneficios del uso de fuentes no tradicionales para el estudio de la

migración internacional. Dividido en tres partes, en la primera se describen las fuentes de datos usadas tradicionalmente en el estudio de la migración internacional: los censos nacionales de población y vivienda, la Encuesta Continua sobre Fuerza de Trabajo y el Registro Continuo de Control Migratorio. La segunda parte describe las fuentes no tradicionales: a) registro de extranjeros residentes, información que se obtiene cuando el extranjero llena un formulario que incluye lugar y fecha de nacimiento, nacionalidad, sexo, estado civil, ocupación y tipo de residencia; b) registros de hechos vitales (nacimientos, defunciones y matrimonios); y c) encuestas nacionales demográficas y de salud, dirigidas a una muestra representativa del total de la población.

■ [MIGRACION INTERNACIONAL] [FUENTES DE INFORMACION] [CENSOS] [ENCUESTAS DE HOGARES] [ENCUESTAS DEMOGRAFICAS] [METODOLOGIA]
 ■ [HONDURAS] [GUATEMALA] [NICARAGUA] [EL SALVADOR]

0177 1926-1974
 HN Honduras. Consejo Superior de Planificación Económica

Migración internacional, p. 64-72: tpls.

En: Honduras. Consejo Superior de Planificación Económica. Monografía de la población de Honduras. Tegucigalpa: Honduras. Consejo Superior de Planificación Económica, 1984. 103 p.

Solicitar a: CIMAL: 70748.01

■ Hasta el año 1961, los desplazamientos de población desde el extranjero hacia el territorio hondureño no alcanzan a superar al 5 por ciento de la población total y comprometen a contingentes provenientes, en su gran mayoría, de Centroamérica: en 1961, éstos representan el 90,5 por ciento de la población extranjera (p65). La inmigración salvadoreña es la más importante, tanto en volumen como por sus efectos socioeconómicos; según el censo de 1969, destinado a precisar el volumen y localización de los migrantes en el país, residían 154 453 salvadoreños (6 por ciento de la población estimada para ese año), ubicados en los departamentos de Atlántida, Cortes y Yoro y trabajando para empresas bananeras. En 1984, y como consecuencia de la situación política y social de la sub-región, se censaron un total de 35 390 refugiados en el país (p68). En cuanto a la emigración hondureña, en 1970 residían en Estados Unidos un total de 27 978 personas, cifra equivalente al 1 por ciento de la población proyectada para ese año, en tanto que en 1971, Nicaragua y El Salvador registraban un total de 6 919 y 14 290 hondureños respectivamente. Dentro de éstos desplazamientos, el exodo de profesionales y personal calificado es significativo: en 1970, en un estudio realizado en 8 países, de un total de 29 581 emigrantes hondureños un alto porcentaje corresponde a intelectuales y profesionales (p69). En términos temporales, la emigración hondureña se agudiza después de la Segunda Guerra Mundial: a partir de 1945 el flujo emigratorio medio anual aumenta rápidamente desde 200 personas para el quinquenio 1945-1949 hasta 2 200 para el período 1975-1980 (p70).

■ [INMIGRACION] [REFUGIADOS] [EMIGRACION] [EXODO INTELLECTUAL] [DATOS ESTADISTICOS]
 ■ [HONDURAS] [NICARAGUA] [EL SALVADOR] [ESTADOS UNIDOS]

0178 1984-1984
 HN Honduras. Dirección General de Población y Política Migratoria; Honduras. Dirección General de Estadística y Censos; Honduras. Consejo Superior de Planificación Económica
Central American refugees in Honduras. Geneva: CIM, 1984. 36 p.: tpls.
 Hemispheric Migration Project.

Solicitar a: CIMAL: 70741.00; DOCPAL: 70741.00

■ La investigación abarcó una muestra de 35.390 personas de las cuales 18.310 son de nacionalidad salvadoreña, 17.605 nicaraguense y 475 guatemalteca, ubicados en campamentos en diversos departamentos del país (p9). Se trata de un grupo de edad joven, en donde predominan las mujeres y cuyas condiciones de salud exhiben una prevalencia marcada de desnutridos. Se distribuyen en 5 campamentos a cargo de la Oficina del Alto Comisionado de Naciones Unidas para los Refugiados y el examen por nacionalidad revela un predominio numérico y presupuestario de salvadoreños (51,7 por ciento y 54,1 por ciento respectivamente) (p15). El análisis en profundidad de una muestra de 695 familias indica que los refugiados centroamericanos: a) exhiben niveles selectivos en cuanto a la edad; b) requieren de la provisión de servicios básicos y de trabajo; c) poseen niveles educacionales y de salud bajos; d) se insertan en actividades de carácter primario; d) se plantean el retorno a sus países de origen como una posibilidad más deseada que real.

■ [MIGRACION INTERNACIONAL] [CONDICIONES SOCIO-ECONOMICAS]

Datos Estadísticos:[REFUGIADOS]

■ [HONDURAS] [GUATEMALA] [NICARAGUA] [EL SALVADOR]

0179
 HN Lamb, Sidni
Sociedad de la Cruz Roja hondureña. Refugiados; n. 24, diciembre 1986, p. 37-38: illus.

Solicitar a: CIMAL: 71375.01

■ Desde su creación, la Sociedad de la Cruz Roja hondureña ha sido llamada dos veces a coordinar un programa de ayuda a los nicaraguenses ladinos refugiados en Honduras. La entrevista a la Presidenta de la institución ilustra los mecanismos operativos del programa.

■ [REFUGIADOS] [MIGRACION FRONTERIZA] [INFORMES DE ACTIVIDADES] [ORGANIZACIONES NO-GUBERNAMENTALES]

■ [HONDURAS] [NICARAGUA]

0180
 HN Ott, Thierry

Medicine sans frontieres en la Mosquitia.
Refugiados; n. 32, agosto 1987, p. 39-40: ilus.

Solicitar a: CIMAL: 71627.01

■ El trabajo describe las actividades de un pequeño equipo de Medicina Sin Fronteras (MSF) destinadas a satisfacer las demandas de salud de los refugiados nicaraguenses de origen misquito y sumo localizados en la Mosquitia hondureña. El equipo llegó a esta región en 1982, organizando una infraestructura médica y paramédica basada en la descentralización y la participación. Se ha creado una red de ayudantes en las aldeas, contándose con 80 agentes sanitarios que son refugiados a los que se les ha proporcionado un adiestramiento básico. Se ha empleado también a 9 enfermeras hondureñas, tres de las cuales trabajan permanentemente en los hospitales, en tanto las restantes visitan las aldeas. Se cuenta con dos filiales situadas en la zona de los asentamientos de refugiados.

■ [REFUGIADOS] [GRUPOS ETNICOS] [PROGRAMAS DE SALUD]

■ [HONDURAS] [NICARAGUA]

0181

HN Universidad Nacional Autónoma de Honduras.
Facultad de Ciencias Económicas. Unidad de
Docencia e Investigación en Población

Migración interna e internacional, distribución espacial y el proceso de urbanización en Honduras: tendencias recientes. Tegucigalpa: 1992. 63 p.: tbls., grafs., maps.

Solicitar a: CIMAL: 73166.00

■ Síntesis de los principales resultados de investigaciones acerca de los procesos de migración interna e internacional, urbanización y distribución territorial de la población hondureña, realizados por la Unidad de Docencia e Investigación (UDIP). En lo que respecta a la inmigración internacional, en su mayoría proviene de países limítrofes: Nicaragua, Guatemala y El Salvador. El volumen de inmigrantes en 1988 apenas representaba el uno por ciento de la población total. En cuanto a la emigración, hay predominancia de mujeres y Estados Unidos es el principal centro de atracción de ellos; otros países de Centroamérica, en particular Guatemala, reciben flujos importantes hondureños. A nivel nacional, el proceso migratorio interno se caracteriza por corrientes dirigidas a las áreas de mayor dinamismo económico, ubicadas en el norte-centro del país. En relación al proceso de urbanización, Honduras sigue siendo un país predominantemente rural con 6 de cada 10 hondureños residiendo en áreas rurales.

■ [EMIGRACION] [URBANIZACION] [DISTRIBUCION DE LA POBLACION] [EXTRANJEROS] [DATOS ESTADISTICOS]

■ [GUATEMALA] [HONDURAS] [NICARAGUA] [EL SALVADOR] [ESTADOS UNIDOS]

0182

HN Valladares Lanza, Leo

Problemática de los refugiados, p. 10-12

En: Valladares Lanza, Leo. *Repatriación voluntaria*. s.l.: s.e.,

<1985>. 32 p.

Solicitar a: CIMAL: 71099.02

■ El problema de los refugiados en Honduras constituye un hecho de importancia dado el tamaño del país de acogida y su capacidad económica. Sin embargo, en un rasgo humanitario, el gobierno y pueblo de Honduras acogen a los refugiados centroamericanos. En 1983, ACNUR gastó en el programa de refugiados para Honduras la suma de doce millones de dólares. El presupuesto para 1984 ascendió a trece millones y se espera que para 1985 se asignarán trece millones y medio. Todo esto sin contar las ayudas que se dan a los refugiados a través de diversas agencias humanitarias que tienen a su cargo el desarrollo concreto del programa para refugiados.

■ [MIGRACION FRONTERIZA] [REFUGIADOS] [CONDICIONES DE VIDA] [ORGANIZACIONES NO-GUBERNAMENTALES]

■ [EL SALVADOR] [GUATEMALA] [HONDURAS] [NICARAGUA]

0183

HN Valladares Lanza, Leo

Repatriación voluntaria. s.l.: s.e., <1985>.

32 p.: tbls.

Solicitar a: CIMAL: 71099.00

■ El análisis de la repatriación voluntaria considera las posibilidades de retorno de migrantes y refugiados salvadoreños, guatemaltecos y nicaraguenses que se han desplazado hacia Honduras en busca de asilo. Previo la discusión de los elementos generales, se examina la problemática de los refugiados, la repatriación voluntaria como solución y la repatriación voluntaria desde Honduras de los nicaraguenses y guatemaltecos.

■ [MIGRACION FRONTERIZA] [REFUGIADOS] [REPATRIACION] [ACUERDOS INTERNACIONALES] [ORGANIZACIONES NO-GUBERNAMENTALES]

■ [EL SALVADOR] [GUATEMALA] [HONDURAS] [NICARAGUA]

0184

HN Valladares Lanza, Leo

Repatriación voluntaria como posible solución a la problemática de los refugiados, p. 12-20

En: Valladares Lanza, Leo. *Repatriación voluntaria*. s.l.: s.e., <1985>. 32 p.

Solicitar a: CIMAL: 71099.03

■ Las soluciones de carácter duradero para los refugiados son dos: la integración a la sociedad de acogida y la repatriación al país de origen. Esta última es la solución principal y está reconocida por la legislación internacional. La repatriación voluntaria reconoce la conveniencia de proveer arreglos adecuados para la relocalización de los refugiados. Tanto el gobierno del país de asilo como el de el país de origen deben participar en dicho proceso. Debe asegurarse, además, la no discriminación de los retornados en su país de origen.

■ [MIGRACION FRONTERIZA] [REFUGIADOS]

[REPATRIACION] [ASIMILACION DE MIGRANTES]
■ [EL SALVADOR] [GUATEMALA] [HONDURAS]
[NICARAGUA]

0185

HN Valladares Lanza, Leo
Repatriación voluntaria de los refugiados en Honduras, p. 20-28
En: Valladares Lanza, Leo. Repatriación voluntaria. s.l.: s.e., <1985>. 32 p.

Solicitar a: CIMAL: 71099.04

- El gobierno de Honduras no ha suscrito la Convención ni el Protocolo sobre Refugiados pero ha observado una conducta que da cumplimiento a dichos instrumentos internacionales. Ha planteado la repatriación voluntaria, atendiendo a que en El Salvador existe un gobierno elegido por la voluntad popular. Un posible convenio de repatriación debiera tener en cuenta los siguientes aspectos: de parte del país receptor (Honduras), difusión de los planes de repatriación a través de, entre otros, comisiones mixtas de ambos países, eliminar la posibilidad de coacción o presión para la repatriación, proporcionar los medios logísticos adecuados para el retorno y obtener las garantías del país de origen para los retornantes. El ACNUR debe ser parte del proceso de repatriación, dado el papel que juega en el campo de los refugiados.
- [MIGRACION FRONTERIZA] [REFUGIADOS] [REPATRIACION] [ACUERDOS INTERNACIONALES]
- [EL SALVADOR] [GUATEMALA] [HONDURAS] [NICARAGUA]

0186

HN Valladares Lanza, Leo
Repatriación voluntaria para los refugiados nicaraguenses y guatemaltecos, p. 28-29
En: Valladares Lanza, Leo. Repatriación voluntaria. s.l.: s.e., <1985>. 32 p.

Solicitar a: CIMAL: 71099.05

- De realizarse un programa de repatriación voluntaria a nivel de los refugiados salvadoreños, desde el punto de vista humanitario no se ve la razón por la cual este mismo programa no pueda extenderse también a los otros refugiados que hay en Honduras, a los de origen nicaraguense y a los guatemaltecos. Sería muy importante que los gobiernos de Nicaragua y Honduras, con la participación del ACNUR, iniciaran negociaciones para lograr una solución al problema de los refugiados y, de ser posible, llegarán a un acuerdo de repatriación voluntaria, respetando en todo caso la decisión voluntaria de los refugiados. Igual situación debe mantenerse para el caso de los refugiados guatemaltecos que representan un número bastante pequeño en comparación con los refugiados nicaraguenses y salvadoreños que se encuentran en territorio hondureño.
- [MIGRACION FRONTERIZA] [REFUGIADOS] [REPATRIACION] [ORGANIZACIONES NO-GUBERNAMENTALES]
- [EL SALVADOR] [HONDURAS] [NICARAGUA]

[GUATEMALA]

0187

HN Valladares Lanza, Leo

1982-1984

Repatriación voluntaria: posible solución para los refugiados en Honduras, p. 310-328: tbs.; 2 ref.
En: ACNUR; Centro Regional de Estudios del Tercer Mundo. Memorias del Coloquio de Cartagena de Indias, 1984. Bogotá: Universidad de Colombia, Agosto 1986. 374 p.
Coloquio en Cartagena de Indias, Cartagena de Indias, 1984.

Solicitar a: CIMAL: 71839.19

- La repatriación voluntaria constituye la solución por excelencia a la situación de los refugiados nicaraguenses, salvadoreños y guatemaltecos localizados en Honduras. Esta se encuentra reconocida en casi toda la legislación internacional pero, para que se trate de una decisión efectivamente libre, es necesario que los afectados se informen sobre la situación en el país de origen. Al respecto, se enuncian los aspectos básicos que debiera contener un convenio de repatriación voluntaria entre los gobiernos de Honduras y de El Salvador, y que remiten a la responsabilidad de ambos países en el proceso. Dada la función del ACNUR en la protección de los refugiados, su participación aparece como indispensable.
- [REFUGIADOS] [DERECHO INTERNACIONAL] [REPATRIACION] [ACUERDOS INTERNACIONALES] [DATOS ESTADISTICOS]
- [GUATEMALA] [HONDURAS] [EL SALVADOR] [NICARAGUA]

0188

NI Documentación de la República de Nicaragua.
Diagnóstico, estrategia y propuestas de proyecto.
Managua: s.e., 1989. 41 p.: maps., tbs.
Conferencia Internacional sobre Refugiados Centroamericanos, Ciudad de Guatemala, 29-31 mayo 1989.
CIREFCA/89/8

-1988

Solicitar a: CIMAL: 72883.07

- El conflicto armado -causa fundamental del fenómeno migratorio- ha originado la pérdida de 25.550 vidas, 24.887 heridos, mutilados y discapacitados y 16.470 huérfanos. Ha desencadenado los desplazamientos masivos de familias campesinas de las zonas fronterizas y las montañas del centro interior del país hacia lugares más seguros. A fines de 1988, la población desplazada alcanzaba a 354 mil personas, de las cuales 78 mil se ubicaron en asentamientos campesinos y el resto se trasladó hacia la periferia de las ciudades o está dispersa en el área rural. Por otro lado, 155 mil personas han emigrado a otros países, principalmente a Honduras y Costa Rica. En 1988 existían 7.400 refugiados legales en Nicaragua, salvadoreños en su mayoría. En 1981, el gobierno creó la Oficina Nacional para Refugiados, instancia oficial de atención a esta población. El documento incluye siete proyectos de asistencia integral a desplazados y repatriados en las distintas regiones del país.

- [REFUGIADOS] [PROGRAMAS DE AYUDA] [PERSONAS DESPLAZADAS]
- [NICARAGUA]

0189

NI Honduras. *Refugees*; June 1991, p. 10

Solicitar a: CIMAL: 72283.01

■ En febrero de 1991, se desmantelo el campamento de refugiados nicaraguenses de Jacaleapa, en Honduras, poniéndose fin al exilio de los ladinos en este país. Este contingente de 410 personas se suma a los alrededor de 70 mil nicaraguenses repatriados a través del ACNUR. El apoyo a éstos grupos, en especial en el área productiva, constituye una tarea urgente en tanto alrededor del 70 por ciento se desenvuelve en condiciones de pobreza crítica. Se ha identificado un total de 70 proyectos de impacto inmediato, fáciles de implementar, de bajo costo y que establecen un nexo entre la ayuda de emergencia con las acciones de más largo plazo(p.10).

- [REFUGIADOS] [MIGRACION FRONTERIZA] [REPATRIACION] [PROYECTOS DE DESARROLLO] [ORGANIZACIONES INTERNACIONALES]
- [HONDURAS] [NICARAGUA]

0190

NI Ambos, Horst

Costa Rica, p. 1-72; 19 ref. (T)

En: Ambos, Horst. Central American refugee crisis. A comparative study of the refugee situation and refugee policies of Costa Rica, Honduras and Nicaragua. Oxford: University of Oxford. Refugee Studies Programme, October 1987. 220 p.

Solicitar a: CIMAL: 72178.01

■ El estudio proporciona un análisis detenido de la situación de los refugiados en Costa Rica, en particular de los nicaraguenses, en términos de la evolución de la problemática de los refugiados en el país; el marco legal e institucional para enfrentarla; la política hacia los refugiados; las condiciones de vida de éstos contingentes en los campamentos y en las zonas urbanas y rurales del país; y, la repatriación voluntaria.

- [MIGRACION INTRAREGIONAL] [REFUGIADOS] [POLITICA DE INMIGRACION] [CONDICIONES DE VIDA] [REPATRIACION]
- [AMERICA CENTRAL] [COSTA RICA] [NICARAGUA]

0191

NI Ambos, Horst

Honduras, p. 73-138; 19 ref. (T)

En: Ambos, Horst. Central American refugee crisis. A comparative study of the refugee situation and refugee policies of Costa Rica, Honduras and Nicaragua. Oxford: University of Oxford. Refugee Studies Programme, October 1987. 220 p.

Solicitar a: CIMAL: 72178.02

- El documento proporciona un análisis detenido de la

situación de los refugiados en Honduras, en particular de los contingentes nicaraguenses y salvadoreños localizados en el país. Previo una breve discusión de la situación política, el análisis se centra en el marco legal e institucional para el manejo de los refugiados; la política hacia éstos contingentes; las características y condiciones de vida; y, la repatriación voluntaria.

- [MIGRACION INTRAREGIONAL] [REFUGIADOS] [POLITICA DE INMIGRACION] [CONDICIONES DE VIDA] [REPATRIACION]
- [AMERICA CENTRAL] [HONDURAS] [NICARAGUA] [EL SALVADOR]

0192

NI Aznar, Pablo

Análisis de los datos, p. 27-160

En: Aznar, Pablo. Nicaragua. Centro de Estudios del Trabajo. Encuesta sociolaboral sobre refugiados salvadoreños residentes en Managua. Managua: Centro de Estudios del Trabajo, 1983. 160 p.

Solicitar a: CIMAL: 70036.03

■ Se analizan los datos obtenidos a través de la Encuesta Nacional de Refugiados, aplicada a refugiados salvadoreños residentes en Managua en 1983. El total encuestado fué de 163 personas, entre adultos y niños. Los datos se entregan en cuadros y gráficos y el análisis se refiere a: a) análisis demográfico del universo encuestado; b) análisis del grupo inmediato de referencia; c) descripción de los casos; d) análisis especial de los casos liderados por mujeres; e) estado civil; f) actividad económica y categoría ocupacional; g) experiencia laboral; h) ocupación actual y conformidad con ella; i) razones de desocupación; j) ingreso; k) nivel de escolaridad; l) experiencia cooperativa; m) capacidad potencial de integración cooperativa y de migración interna; n) nivel de integración efectiva en el país de acogida; o) período de permanencia; p) visualización por parte de los encuestados de las razones de su migración.

- [REFUGIADOS] [SITUACION DEMOGRAFICA] [ADAPTACION] [INTEGRACION] [DETERMINANTES DE LA MIGRACION]

Datos Estadísticos:[REFUGIADOS]

- [NICARAGUA] [EL SALVADOR]

0193

1982-1983

NI Aznar, Pablo

Nicaragua. Centro de Estudios del Trabajo

Encuesta sociolaboral sobre refugiados salvadoreños residentes en Managua. Managua: Centro de Estudios del Trabajo, 1983. 160 p.

Solicitar a: CIMAL: 70036.00

■ A partir de 1979, Nicaragua se ha convertido en un país de asilo. La situación de los refugiados ha sido preocupación coincidente del Ministerio del Trabajo y del ACNUR, surgiendo algunos acuerdos entre ambos organismos, uno de los cuales fué promover una investigación socio-laboral cuyos resultados ofrecieran un soporte válido para posteriores decisiones relativas a los refugiados. El informe cubre los siguientes aspectos: a)

marco teórico; b) metodología; c) análisis de los datos. Las conclusiones fundamentales son: 1) se confirma la necesidad de un estudio sobre la población de refugiados; 2) el grupo estudiado está compuesto solo por refugiados; 3) la asistencia combinada del ACNUR y de la Oficina Nacional de Refugiados es fundamentalmente para muchos refugiados; 4) un grave problema es la ubicación laboral inadecuada o la desocupación de los refugiados; 5) una solución para los desocupados es la incorporación a empresas cooperativas. Entre otros anexos, se incluye el formulario utilizado en la Encuesta Nacional de Refugiados, y numerosos cuadros con datos obtenidos de la Encuesta.

■ [REFUGIADOS] [ASILO POLITICO] [INMIGRACION ASISTIDA] [EMPLEO] [ENCUESTAS DEMOGRAFICAS] [DESEMPLEO]

Datos Estadísticos:[REFUGIADOS]

■ [NICARAGUA] [EL SALVADOR]

0194

NI Aznar, Pablo

Marco metodológico, p. 21-26

En: Aznar, Pablo. Nicaragua. Centro de Estudios del Trabajo. Encuesta sociolaboral sobre refugiados salvadoreños residentes en Managua. Managua: Centro de Estudios del Trabajo, 1983. 160 p.

Solicitar a: CIMAL: 70036.02

■ Marco metodológico de la Encuesta Nacional de Refugiados, realizada en Nicaragua en 1983 y aplicada a ciudadanos de nacionalidad salvadoreña residentes en Managua. El formulario de la encuesta tiene una sección relativa a la unidad en su conjunto y secciones anexas para cada una de las personas que la conforman; contemplando preguntas cerradas y abiertas. La unidad de encuesta se ha definido como "caso"; con las siguientes características: a) está constituida por extranjeros con calidad de refugiados, salvadoreños y residentes en Managua; b) tiene un líder; c) ha sido objeto de atención por parte de la Oficina Nacional de Refugiados entre el 1 de octubre de 1982 y 31 de enero de 1983. El universo de la encuesta está constituido por el fichero de casos atendidos por la oficina. El formulario de encuestas fué probado en 20 entrevistas y se evaluó su operatividad, la que probó ser muy buena. El Ministerio del Trabajo puso once funcionarios a disposición de la investigación para que actuaran como encuestadores, a los que se dio entrenamiento.

■ [REFUGIADOS] [INVESTIGACION DEMOGRAFICA] [METODOLOGIA]

■ [NICARAGUA]

0195

NI Barry, Deborah; Serra, Luis

Diagnóstico nacional de Nicaragua sobre refugiados, repatriados y población desplazada. Managua: Coordinadora Regional de Investigaciones Económicas y Sociales, 1988. 79 p.: tbs., grafs., maps. (*Cuadernos de Pensamiento Propio. Serie Documentos, n. 5*)

Solicitar a: CIMAL: 72771.00; DOCPAL: 72771.00

■ En la última década, Nicaragua ha sido escenario de importantes movimientos de población, los que han provocado un fuerte impacto demográfico, socio-económico y cultural. Ya en 1980 comenzaron a llegar refugiados, tanto de la región como de otros países latinoamericanos, llegando a sumar 22.500 en 1982; los repatriados se calculaban en 1988, en 33.500. Por otro lado, la guerra (1981-1988) provocó desplazamientos internos de personas que llegaron a afectar hasta el 30. de la población de algunas regiones.

■ [REFUGIADOS] [PERSONAS DESPLAZADAS] [REPATRIACION] [DATOS ESTADISTICOS]

■ [NICARAGUA]

0196

NI Basok, Tanya

Repatriation of Nicaraguan refugees from Honduras and Costa Rica. *Journal of Refugee Studies*; vol. 3, n. 4, 1990, p. 281-297; 35 ref.

1990

Solicitar a: CIMAL: 72312.01

■ El artículo estudia el proceso de repatriación de refugiados nicaraguenses desde Honduras y Costa Rica antes de 1990. Señala que mientras los refugiados indígenas vuelven en masa de su exilio en Honduras, muy pocos refugiados no indígenas (ladinos) respondieron favorablemente la invitación del gobierno sandinista. Esto se explica por las diferencias de lo que unos y otros esperan encontrar a su regreso a Nicaragua en los planos económico, político y social. Por otro lado, menor es la cantidad de ladinos repatriados desde Costa Rica que desde Honduras. La explicación está en la diferencia en las políticas gubernamentales de inmigración y empleo relativas a los refugiados nicaraguenses, así como en las distintas actitudes hacia la repatriación de los refugiados.

■ [REPATRIACION] [CAMPEINADO] [REFUGIADOS]

■ [COSTA RICA] [HONDURAS] [NICARAGUA]

0197

NI Bendana, Alejandro

Puntualización sobre el marco político de la situación de los refugiados en América Central, la viabilidad de las comisiones tripartitas, el Acta de Contadora y el papel del ACNUR, p. 113-116

En: ACNUR; Centro Regional de Estudios del Tercer Mundo. Memorias del Coloquio de Cartagena de Indias, 1984. Bogotá: Universidad de Colombia, agosto 1986. 374 p. Coloquio en Cartagena de Indias, Cartagena de Indias, 1984.

Solicitar a: CIMAL: 71839.07

■ En los campamentos de refugiados se produce un proceso de polarización política similar a la que existe en el conjunto de Centro América y que incide en la repatriación, constituyéndose en un problema para el ACNUR y para el estado receptor. Al respecto, dos elementos destacan como claves: a) la necesidad de asegurar al refugiado información sobre las condiciones y garantías que existen para su repatriación al país de origen; y, b) la implementación de algunas medidas de protección y de reintegración

económica por parte del estado del país de origen. El Acta de Contadora reconoce el papel central del ACNUR en este proceso y su participación decisiva en la conformación de comisiones tripartitas entre el estado receptor, el estado de origen y el ACNUR.

■ [REFUGIADOS] [COOPERACION INTERNACIONAL]
[REPATRIACION] [ASIMILACION DE MIGRANTES]
■ [NICARAGUA] [AMERICA CENTRAL]

0198

NI Bermudes, Colon; Egal, Florence
América Central y México. Refugiados =
Refugees = Refugies; noviembre 1983, p. 9-14: ilus.

Solicitar a: CIMAL: 70989.01

■ En forma breve se examinan: a) la situación de los refugiados que abandonan la tierra Mosquitia en Nicaragua para localizarse en la Mosquitia hondureña; b) la situación de los migrantes rurales nicaraguenses en Costa Rica; c) los refugiados haitianos en República Dominicana.

■ [REFUGIADOS] [INMIGRANTES] [CONDICION DEL MIGRANTE]
■ [NICARAGUA] [COSTA RICA] [REPUBLICA DOMINICANA] [HONDURAS]

0199

NI Bilbao E., Jon Ander
Migration, war and agrarian reform: peasant settlements in Nicaragua. Washington, DC: Center for Immigration Policy and Refugee Assistance, 1988. 56 p.: Maps.
Hemispheric Migration Project.

Solicitar a: CIMAL: 71752.00

■ En un esfuerzo por enfrentar en forma simultanea la amenaza a la seguridad nacional y el desarrollo rural, el gobierno sandinista creó el Programa de Asentamiento Rural. El presente estudio se orienta a identificar los factores que han contribuido a la estabilidad de los asentamientos creados en el país y destinados a detener el desplazamiento poblacional tanto dentro como fuera del territorio nacional. La base la constituyen seis estudios de casos realizados en un área cercana a la frontera con Honduras y un caso especial localizado cerca de la frontera con Costa Rica. El principal resultado del Programa ha sido proporcionar a la población involucrada las comodidades de la vida urbana en enclaves aptos para la producción agrícola. En este contexto, destaca la importancia de la diversificación de las opciones de empleo y el papel central de las mujeres en dicho proceso.

■ [EMIGRACION] [PERSONAS DESPLAZADAS]
[DESARROLLO RURAL] [HABITAT RURAL] [POLITICA DE DESARROLLO] [EVALUACION DE PROGRAMAS]
■ [NICARAGUA]

0200

NI Boeglin Naumovic, Nicolas
Amenagements necessaires pour faire face a une situation preoccupante, p. 22-36; 17 ref. (T)

En: Boeglin Naumovic, Nicolas. *Politiques d'accueil du Costa Rica en faveur des refugies nicaraguayens*. Universite des Sciences Humaines de Strasbourg, 1990. 75 p.

Tesis presentada a: Universite des Sciences Humaines de Strasbourg para optar al grado de Maitrise de Sociologie.

Solicitar a: CIMAL: 72209.03

■ En la primera reunión de CIREFCA, el gobierno costarricense fué el unico en señalar como prioritarios los problemas de educación y de salud planteados por el flujo masivo de refugiados nicaraguenses al país. En 1989 se plantea mejorar las condiciones educacionales en los campamentos y la implementación de un proyecto en dos regiones fronterizas con Nicaragua con una fuerte concentración de personas desplazadas. Asimismo, se inicia un proyecto de formación y crédito a los refugiados en Costa Rica o repatriados a Nicaragua. Los refugiados han sido asimilados al sistema de salud y de seguridad social; las deficientes condiciones sanitarias de los campamentos constituyen de hecho una de las razones de su desmantelamiento. La legislación laboral solo rige para aquellos nicaraguenses que cuentan con el status de refugiado y considera el otorgamiento de permisos temporales y permanentes de trabajo, aunque la entrega de éstos últimos es restringida. El gobierno considera como prioritario la realización de un censo nacional de extranjeros sin documentos, contingente que ascendería a 175 mil personas que se desenvuelven en el sector informal urbano en ocupaciones diversas (p.34).

■ [MIGRACION FRONTERIZA] [REFUGIADOS] [POLITICA DE SALUD] [SISTEMAS DE ENSEÑANZA] [PERMISO DE TRABAJO] [CREDITO]
■ [COSTA RICA] [NICARAGUA]

0201

1989-1989

NI Boeglin Naumovic, Nicolas
Donnes chifrees actuelles relatives aux refugies nicaraguayens, p. 5-11: maps.; 17 ref. (T)

En: Boeglin Naumovic, Nicolas. *Politiques d'accueil du Costa Rica en faveur des refugies nicaraguayens*. Universite des Sciences Humaines de Strasbourg, 1990. 75 p.
Tesis presentada a: Universite des Sciences Humaines de Strasbourg para optar al grado de Maitrise de Sociologie.

Solicitar a: CIMAL: 72209.01

■ En 1984 se estimaba que el 92 por ciento de los refugiados localizados en Costa Rica era de origen nicaraguense sin que actualmente se conozca el número exacto de personas que cuentan con el status de tal (p.5). Las estimaciones arrojan cifras de inmigrantes indocumentados que fluctúan entre 200 mil y 250 mil, de los cuales entre el 80 y 85 por ciento serían nicaraguenses (p.6). De un total de 46.142 refugiados registrados como tales en 1990, entre 38.000 y 40.000 son nicaraguenses. En 1988 se concedieron 7.975 status de refugiados, en el 96 por ciento de los casos a nicaraguenses (p.8).

■ [MIGRACION FRONTERIZA] [REFUGIADOS]
[INMIGRANTES INDOCUMENTADOS]

Datos Estadísticos:[SALDO MIGRATORIO]

■ [COSTA RICA] [NICARAGUA]

0202

NI Boeglin Naumovic, Nicolas
Politiques d'accueil du Costa Rica en faveur des refugies nicaraguayens. Université des Sciences Humaines de Strasbourg, 1990. 75 p.: maps., tpls.; 17 ref.
 Tesis presentada a: Université des Sciences Humaines de Strasbourg para optar al grado de Maitrise de Sociologie.

Solicitar a: CIMAL: 72209.00

- El estudio proporciona un análisis acabado de las políticas implementadas por el gobierno de Costa Rica ante los refugiados nicaraguenses localizados en el país. Previo una discusión global en torno al volumen de los indocumentados, desplazados y refugiados propiamente tales, el estudio se centra en: a) las soluciones clásicas y su adaptación a nuevas circunstancias: los campamentos y el programa de desmantelamiento de los mismos, la repatriación y los refugiados que permanecen en el país; b) los sectores más afectados por el ingreso masivo de refugiados y las soluciones propuestas: salud, educación y trabajo.
- [MIGRACION FRONTERIZA] [REFUGIADOS] [POLITICA DE INMIGRACION] [INMIGRANTES INDOCUMENTADOS] [REPATRIACION]
- [COSTA RICA] [NICARAGUA]

0203

NI Boeglin Naumovic, Nicolas 1989-1989
Solutions classiques adaptees aux circonstances nouvelles, p. 11-21; 17 ref. (T)
 En: Boeglin Naumovic, Nicolas. *Politiques d'accueil du Costa Rica en faveur des refugies nicaraguayens.* Université des Sciences Humaines de Strasbourg, 1990. 75 p.
 Tesis presentada a: Université des Sciences Humaines de Strasbourg para optar al grado de Maitrise de Sociologie.

Solicitar a: CIMAL: 72209.02

- En 1989 existían en Costa Rica 5 campamentos que albergaban a 7.884 refugiados y dos centros de tránsito con capacidad para atender a 750 personas (p.13). A fines de ese año, se desmantela uno de los campamentos, como parte de la política de integración de los refugiados a la vida social y económica del país. El cambio en la situación política de Nicaragua, en 1990, determina que el gobierno costarricense otorgue prioridad al programa de repatriación voluntaria. Sin embargo, el número de retornados es ínfimo en relación al total. Existe un contingente significativo de personas que, aunque reconoce que la situación que motivo su partida ha cambiado, prefiere permanecer en Costa Rica por razones de seguridad y económicas. Este hecho implica que el gobierno debe adoptar medidas específicas para integrar a esta población desde la perspectiva de una permanencia indeterminada y no temporal.
- [MIGRACION FRONTERIZA] [REFUGIADOS] [LOCALIZACION] [ASIMILACION DE MIGRANTES]
- Datos Estadísticos:* [REPATRIADOS]
- [COSTA RICA] [NICARAGUA]

0204

NI Carcabelos, J.F.
 CIME
Presentación del representante del CIME en Nicaragua. Barranquilla: CIME, <1971>. 2 p.
 Seminario Latinoamericano sobre Política Migratoria y Recursos Humanos para el Desarrollo, Barranquilla, 1-5 junio 1971.

Solicitar a: CIMAL: 70007.36

- Incluye once recomendaciones para el mejoramiento operacional del programa del CIME en Nicaragua.
- [MIGRACION SELECTIVA]
- [NICARAGUA]

0205

NI Chavez Sosa, Raul 1967-1972
Palabras del delegado de Nicaragua = Statement by the representative of Nicaragua. Ginebra: CIME, 1972. 2 p.
 Seminario para Funcionarios Latinoamericanos, 1972, Ginebra, 5-30 junio 1972.
 Publicado separadamente en cada idioma.
 LAS/72/14

Solicitar a: CIMAL: 70022.15

- Discurso del representante de Nicaragua, en el que presenta un cuadro estadístico del resultado obtenido por el contrato formado en 1967 con el CIME para migraciones de expertos calificados: 66 técnicos, en su mayoría españoles y mayormente destinados al sector educación (66 por ciento).
- [DISCURSO] [INMIGRACION SELECTIVA]
- [NICARAGUA]

0206

NI CIM 1980-1983
Bosquejo de la planificación económica nacional, p. 9-49
 En: CIM. Estudio sobre las necesidades prioritarias de recursos humanos calificados en la República de Nicaragua. Ginebra: CIM, 1984.

Solicitar a: CIMAL: 71008.01

- El bosquejo de la planificación económica nacional sirve de marco para el análisis de la evolución y perspectivas de desarrollo de Nicaragua, así como para el examen de los estudios en torno a 10 sectores productivos y su situación en el área de los recursos humanos calificados.
- [PLANIFICACION ECONOMICA] [DESARROLLO ECONOMICO Y SOCIAL] [RECURSOS HUMANOS] [TRABAJADORES CALIFICADOS]
- [NICARAGUA]

0207

NI CIM; Nicaragua. Consejo Nacional de la Educación Superior; Universidad Centroamericana "José Simeon Canas" 1981-1983
Estudio sobre características básicas

socio-demográficas y económicas de los refugiados centroamericanos en Nicaragua, período: 1981, 1982 y 1983. Managua: CIM, 1984. 60 p.: tbls.
Hemispheric Migration Project.

Solicitar a: CIMAL: 70739.00

■ El estudio tiene como objetivos: a) estimar el número de salvadoreños en Nicaragua por causas económicas, versus el número que lo hicieron por causas políticas; b) estimar los costos visibles e invisibles asumidos en los tres últimos años por Nicaragua como país de primer asilo de refugiados procedentes de El Salvador y otros países centroamericanos; c) obtener información básica sobre los inmigrantes extranjeros de origen centroamericano en Nicaragua, y d) estudiar el efecto de la presencia de refugiados procedentes de El Salvador y otros países centroamericanos sobre el subempleo y desempleo en Nicaragua. Se concluye que: a) la migración es de carácter familiar y que, por lo tanto, son las unidades familiares y no los individuos la base de la ayuda proporcionada; b) la encuesta evidencia un deterioro de la condición laboral de los migrantes como consecuencia diferencial del subdesarrollo en El Salvador y Guatemala; c) el 46 por ciento de los migrantes en edad de estudiar son analfabetos y el 89 por ciento se encuentra inscrito en el sistema educacional nicaragüense (p.31); d) la ayuda recibida privilegia la alimentación, vivienda, vestuario y atención médica; d) la presencia de los refugiados no influye significativamente en los niveles de desempleo local.

■ [MIGRACION INTERNACIONAL] [EXILIADOS]
[PROGRAMAS DE AYUDA] [CUESTIONARIOS]

Datos Estadísticos:[REFUGIADOS]

■ [NICARAGUA] [GUATEMALA] [EL SALVADOR]

0208

NI CIM

Estudio sobre las necesidades prioritarias de recursos humanos calificados en la República de Nicaragua.
Ginebra: CIM, 1984. 99 p.: tbls.

Solicitar a: CIMAL: 71008.00

■ El estudio sobre las necesidades prioritarias de recursos humanos calificados en la República de Nicaragua consta de dos partes. La primera de ellas, presenta un bosquejo de la planificación económica nacional, relevando la evolución de la economía y las perspectivas de desarrollo y los estudios en 10 sectores productivos. En la segunda parte, se presenta un listado de las instituciones que se ha establecido contacto precisándose las necesidades de recursos humanos calificados en cada una de ellas.

■ [PLANIFICACION ECONOMICA] [RECURSOSHUMANOS]
[TRABAJADORES CALIFICADOS]
■ [NICARAGUA]

0209

NI CIM

Instituciones con las que se ha establecido contacto y necesidades de recursos humanos calificados,
p. 51-97

En: CIM. Estudio sobre las necesidades prioritarias de

recursos humanos calificados en la República de Nicaragua.
Ginebra: CIM, 1984.

Solicitar a: CIMAL: 71008.02

■ El análisis se centra en las necesidades de recursos humanos calificados en cada una de las instituciones que forman parte de los 10 sectores productivos más importantes de Nicaragua.

■ [RECURSOS HUMANOS] [TRABAJADORES CALIFICADOS]

■ [NICARAGUA]

0210

1981-1983

NI CIM; National Council of Higher Education;
Central American University

Study on basic socio-demographic and economic characteristics of the Central American refugees in Nicaragua: period 1981, 1982 and 1983. Managua: OIM, May 1984. 54 p.: tbls.; 4 ref.
Hemispheric Migration Policy.

Solicitar a: CIMAL: 72373.00

■ Se estima que en Nicaragua viven en calidad de refugiados un total aproximado de 17.500 salvadoreños y unos 500 guatemaltecos. La encuesta realizada a un total de 546 personas revela niveles de analfabetismo cercanos al 54 por ciento, que un 89 por ciento de los niños asiste al colegio y que todos tienen acceso a programas de salud (p.21, 22). La migración de salvadoreños y guatemaltecos se produjo entre 1981 y 1984, principalmente en grupos familiares. La mayoría ha experimentado un deterioro en su situación laboral, aunque esto no ha influido negativamente en las tasas de desempleo de Nicaragua pues los refugiados han optado por formas de trabajo colectivas. Incluye anexo con detalle de asistencia para la repatriación de refugiados nicaragüenses provista por la UN-UNHCR.

■ [REFUGIADOS] [PERSONAS DESPLAZADAS]
[ORGANIZACIONES INTERNACIONALES] [CONDICIONES SOCIO-ECONOMICAS] [EMPLEO] [DATOS ESTADISTICOS]
■ [GUATEMALA] [NICARAGUA] [EL SALVADOR] [TEORIA, METODOLOGIA]

0211

1986-1980

NI Estados Unidos. General Accounting Office

Refugees from Nicaragua, p. 13-22: tbls., illus., maps.

En: Estados Unidos. General Accounting Office. Central America: conditions of refugees and displaced persons. Washington, DC: GAO, March 1989. 46 p.
GAO/NSLAD-89-54

Solicitar a: CIMAL: 72053.01

■ En 1988 los refugiados nicaraguenses localizados en campamentos y zonas urbanas de Costa Rica y que contaban con ayuda del ACNUR alcanzaban a 22.171 personas (p13); en Honduras, los nicaraguenses ubicados en campamentos ascendían a 13.408 personas (p15). Se trata de contingentes ladinos cuyas condiciones de vida son similares a los de la población rural cercana a los campamentos. Estos cuentan con facilidades para la crianza

de ganado doméstico menor a la vez que se desarrollan en ellos talleres productivos y de capacitación. A diferencia del caso de Costa Rica, los refugiados en Honduras afirman que las raciones alimentarias son insuficientes. La atención médica es absorbida por los servicios estatales de salud en Costa Rica y por los Médicos sin Fronteras en Honduras, y la población en edad escolar accede al sistema educacional en ambos países. La población miskito refugiada en Costa Rica vive en condiciones similares a los ladinos; en Honduras, mantienen sus sistemas tradicionales de subsistencia. Entre 1986 y 1988 se repatriaron 10.694 miskitos a Nicaragua, pero éstos contingentes continúan llegando a Honduras y Costa Rica (p24).

■ [REFUGIADOS] [LUGAR DE ORIGEN] [CONDICIONES DE VIDA] [POLÍTICA SOCIAL] [ORGANIZACIONES INTERNACIONALES]

Datos Estadísticos:[LOCALIZACION]

■ [COSTA RICA] [HONDURAS] [NICARAGUA]

0212

1979-1989

NI Funkhouser, Edward

Migration from Nicaragua: some recent evidence.

World Development; vol. 20, n. 8, August 1992, p. 1209-1218: tbls.; 23 ref.

Solicitar a: CIMAL: 73155.01

■ Estudio acerca de la migración desde Nicaragua y el flujo de remesas hacia la ciudad capital, Managua. Los resultados del estudio evidencian que ha sido grande el flujo de la fuerza laboral y de "fuga de cerebros" desde Managua. Las remesas que se reciben son también numerosas, y ellas son una significativa fuente de ingreso para los hogares que las reciben. Dichas remesas tienen efectos en las decisiones de mercado laboral en los hogares que las reciben, en lo referente a participación y empleo por cuenta propia. Entre las repercusiones que afectan a Nicaragua por la emigración del 10 a 12 por ciento de su población, se menciona el bienestar en las familias de origen derivado de las remesas, las implicancias de la fuga de cerebros cuando comience la recuperación de su economía, y el impacto, en las políticas cambiarias, de la llegada de dólares por las remesas.

■ [EMIGRACION] [REMESAS]

■ [NICARAGUA] [ESTADOS UNIDOS]

0213

NI Gallagher, Dennis; Morsch, James

If the war in Nicaragua ends: where will the contras go? A discussion paper. Washington, DC: Refugee Policy Group, 1988. 17 p.

Solicitar a: CIMAL: 71919.00

■ Los contras constituyen un contingente armado de cerca de 10 mil personas que han engrosado el núcleo original de ex-guardias nacionales (p.1). Una vez concluida la guerra en Nicaragua y en el entendido de que éstos detendrán su lucha, existen dos opciones de localización de los contras: a) la reintegración a la sociedad nicaraguense: siempre que depongan sus armas y acepten los términos de la amnistía ofrecida por el gobierno. Sin embargo, existe un

sentimiento generalizado en contra de este grupo y es poco probable que se destine parte del exiguo presupuesto nacional a su reintegración; b) la decisión de los contras de retornar a su país o permanecer en países vecinos dependerá de la política de, por ejemplo, Costa Rica y Honduras ante este contingente. Ante el elevado número de refugiados, éstos países están redefiniendo su posición ante los contras. En la relocalización fuera de la región, una opción probable la constituye Estados Unidos, en donde existen tres mecanismos para el ingreso de los contras: la autorización bajo palabra, el programa de admisión de refugiados y los canales regulares para inmigrantes y no-migrantes. Ante el ingreso informal, incluyendo el ilegal, también existen tres mecanismos: el descuido benevolente, el sistema de asilo y la prórroga de la partida.

■ [REFUGIADOS] [GUERRA] [MIGRACION DE RETORNO] [LUGAR DE DESTINO] [LEGISLACION SOBRE LA INMIGRACION]

■ [NICARAGUA] [MUNDO]

0214

1979-1984

NI García Urbina, Alma

NU. CEPAL. CELADE

Nicaragua: características de la migración internacional; trabajo final. Santiago: CELADE, 1993. 60 p.: tbls.; 10 ref.

Curso de Postgrado en Población y Desarrollo. Programa Global de Formación en Población y Desarrollo, Santiago, 1993.

Solicitar a: DOCPAL: 17749.06

■ El estudio proporciona una caracterización de la migración internacional en Nicaragua durante el período 1979-1982, en el marco del contexto socio-político en que se desarrolló la emigración. Previo la discusión de los aspectos conceptuales, el análisis se centra en: a) la migración internacional en la región y en Nicaragua; b) los determinantes de la migración de nicaraguenses con énfasis en la crisis económica y la guerra; c) la emigración documentada, su estructura por edad y sexo, condición de actividad y características ocupacionales y las consecuencias sociales económicas de la misma; d) la población refugiada y repatriada entre 1990-1992.

■ [MIGRACION INTERNACIONAL] [EMIGRACION] [RECESION ECONOMICA] [GUERRA] [DISTRIBUCION POR EDAD Y SEXO] [REFUGIADOS]

Datos Estadísticos:[DISTRIBUCION OCUPACIONAL]

■ [NICARAGUA]

0215

-1976

NI Hooker Cabrera, Herman

Intervención del delegado de Nicaragua. San

José: CIME, 1976. 4 p.

Seminario Latinoamericano sobre Transferencia de Tecnología mediante las Migraciones, San José, 8-12 noviembre 1976.

LAS/76/19

Solicitar a: CIMAL: 70020.15

■ Nicaragua no ha tenido una política migratoria definida,

sin embargo, no puede aceptar inmigración masiva por falta de infraestructura y de los fondos necesarios para implementarla. Se desea una inmigración selectiva, por lo que se han celebrado convenios con el CIME a objeto de obtener los recursos humanos para el sector docente e industrial y se han aceptado refugiados de Indochina y repatriados portugueses de Angola. Además, con la asistencia técnica de ese organismo se establecerá un programa de desarrollo artesanal. Nicaragua apoya los programas del CIME en pos de dos objetivos: la transferencia de tecnología mediante la migración selectiva, y, el ejemplo de manejo y actitud ante la técnica que los migrantes puedan dar a los nacionales, impulsándolos a la emulación, lo que necesita de migrantes dispuestos a la radicación permanente. Finaliza recomendando que el CIME estudie con el PNUD y países latinoamericanos que puedan propiciar la migración de técnicos dentro del área, ya que la oferta europea no es infinita.

- [RECURSOS HUMANOS] [INMIGRACION SELECTIVA] [COOPERACION INTERNACIONAL] [TRANSFERENCIA DE TECNOLOGIA]
- [NICARAGUA]

0216

NI Joe, Barbara E.

Nicaraguan refugees: the exodus continues. *Migration World Magazine*; vol. 16, n. 2, March 1988, p. 8-11

Solicitar a: CIMAL: 71719.01

- Contrario a lo que ocurre con otros grupos centroamericanos, el flujo de refugiados nicaraguenses sigue comprometiéndose a contingentes significativos de población. Existe, sin embargo, una corriente de migración de retorno que, a la fecha, ha involucrado a alrededor de 4.000 personas. De los nicaraguenses localizados en Costa Rica, sólo 24.000 son refugiados oficiales residentes en campamentos del ACNUR. La descripción de las condiciones de vida en Boca Arenal, un campamento fronterizo donde viven 420 refugiados, se complementa con testimonios de los propios refugiados (p8).
- [EMIGRACION] [REFUGIADOS] [CONDICIONES DE VIDA] [ORGANIZACIONES INTERNACIONALES]
- [COSTA RICA] [NICARAGUA]

0217

NI Lamb, Sidni

Growing concerns. *Refugees*; n. 47, November 1987, p. 15-16

Solicitar a: CIMAL: 71562.01

- El análisis se centra en la situación de los habitantes de dos aldeas en el suroriente de Honduras, las que comparten sus ingresos con más de 18.000 refugiados nicaraguenses ingresados en los últimos cinco años.
- [REFUGIADOS] [CONDICIONES DE VIDA]
- [HONDURAS] [NICARAGUA]

0218

NI Lamb, Sidni

Nicaragua: el vuelo de la esperanza. *Refugiados*; n. 32, agosto 1987, p. 27-30; ilus.

Solicitar a: CIMAL: 71631.01

- En mayo de 1987, el ACNUR logró el establecimiento de un puente aéreo entre Puerto Lempira, Honduras, y Puerto Cabezas, Nicaragua, haciendo del traslado de los refugiados un proceso expedito. Desde entonces, 22 vuelos directos han transportado a 520 refugiados a sus países de origen en el marco de un programa de repatriación voluntaria para los indios misquitos y sumos. Una vez en Nicaragua, un programa de rehabilitación, puesto en marcha con la ayuda de la comunidad internacional, contribuye a que los refugiados puedan reconstruir sus vidas.
- [REFUGIADOS] [REPATRIACION] [GRUPOS ETNICOS] [ORGANIZACIONES INTERNACIONALES]
- [HONDURAS] [NICARAGUA]

0219

NI Macdonald, Theodore

Miskito refugees in Costa Rica. *Cultural Survival Quarterly*; vol. 8, n. 3, Fall 1984, p. 59-60

Solicitar a: CIMAL: 71093.01

- A través de narraciones personales de los afectados, se ilustran los sentimientos y actitudes que han llevado a los refugiados Miskitas localizados en Costa Rica a enfrentarse con las fuerzas de seguridad de Nicaragua a partir de 1981.
- [MIGRACION FRONTERIZA] [REFUGIADOS]
- [NICARAGUA] [COSTA RICA]

0220

NI Mejia Ferreti, Alejandro
CIME

Intervención del delegado de Nicaragua. Caracas: CIME, 1977. 4 p.
Seminario Latinoamericano sobre Transferencia de Tecnología mediante las Migraciones, 2, Caracas, 28 noviembre-2 diciembre 1977.
LAS/77/31

Solicitar a: CIMAL: 70005.27

- Se refiere a la experiencia que ha tenido últimamente Nicaragua, y su intento de organizar el mercado de trabajo, con relación al aspecto migratorio.
- [MERCADO DEL TRABAJO] [RETORNO DE TALENTOS] [POLITICA DE EMPLEO] [PLANIFICACION DE LA MANO DE OBRA] [DISCURSO]
- [NICARAGUA]

0221

NI Mejia Gonzalez, Luis; Solari Swayne, Felipe
CIME

Palabras del representante de Nicaragua y del representante del Perú. Barranquilla: CIME, 1971. 4 p.
Seminario Latinoamericano sobre Política Migratoria y Recursos Humanos para el Desarrollo, Barranquilla, 1-5

junio 1971.
SEM/32

Solicitar a: CIMAL: 70007.35

- El representante de Nicaragua destaca la importancia de este Seminario, y otros, para la clarificación de la misión del CIME, no siempre entendida. Incluye, además, las palabras del representante del Perú, Sr. Felipe Solari S., quien da cuenta de las acciones de su gobierno en cuanto a política migratoria y fuerza laboral.
- [POLITICA MIGRATORIA] [RECURSOS HUMANOS] [DISCURSO]
- [NICARAGUA] [PERU]

0222

NI Morsch, James
Costa Rica, p. 1-6

1985-1987

En: Morsch, James. Summary of refugee conditions in Costa Rica, Honduras, and México. Washington, DC: Refugee Policy Group. Center for Policy Analysis and Research on Refugee Issues, October 1987. 36 p.

Solicitar a: CIMAL: 72199.01

- La población de refugiados en Costa Rica alcanza a 31.200 personas de las cuales 22 mil son nicaraguenses y 6 mil salvadoreños (p2). La llegada de los primeros fué en 1977-1979 y se intensifica hacia fines de 1984, con un ingreso mensual de mil refugiados (p4). La gran mayoría permanece en las áreas fronterizas sin acceder al status de refugiado. Los tres campamentos para nicaraguenses -en Tilarán, Puerto Limón y Achioté- funcionan a plena capacidad y el otorgamiento de permisos de trabajo especiales permite a los refugiados desempeñar trabajos sin entrar en competencia con la población local, en especial durante las cosechas. El proceso de integración de los refugiados ha sido lento. La llegada masiva de salvadoreños se inicia en la década de los 80 y en 1986 4.150 refugiados reciben ayuda del ACNUR, estimándose que unos 2.000 permanecen en calidad de indocumentados (p6). Los programas de ayuda son limitados dado que los refugiados trabajan en las cosechas, como vendedores callejeros, en el servicio domestico y en cooperativas.
- [REFUGIADOS] [LOCALIZACION] [ASIMILACION DE MIGRANTES] [PROGRAMAS DE AYUDA] [INMIGRANTES INDOCUMENTADOS]

Datos Estadísticos:[LUGAR DE ORIGEN]

- [COSTA RICA] [NICARAGUA] [EL SALVADOR]

0223

NI Morsch, James
Honduras, p. 7-16

1985-1987

En: Morsch, James. Summary of refugee conditions in Costa Rica, Honduras, and México. Washington, DC: Refugee Policy Group. Center for Policy Analysis and Research on Refugee Issues, October 1987. 36 p.

Solicitar a: CIMAL: 72199.02

- La población de refugiados en Honduras alcanza a 68.000 personas, de las cuales 43 mil son nicaraguenses

y 24 mil salvadoreños (p7). El flujo actual de salvadoreños se inicia en 1980 y en 1984 el gobierno implementa el traslado de los refugiados desde las zonas fronterizas al campamento de Mesa Grande y a otras localidades. Se trata de campamentos cerrados, cuya población ha permanecido en ellos por 5 a 7 años. Los esfuerzos bipartitos de repatriación se iniciaron en 1984 y a la fecha casi 9.000 salvadoreños han retornado a su país (p10,11). La mayor parte de los indios nicaraguenses miskitos, sumo y rama son llevados a asentamientos en la Mosquitia. El principal problema es el acceso al lugar y la implementación de los programas de ayuda. El gobierno sandinista permite el retorno de los indios y a la fecha alrededor de 9 mil refugiados se han reintegrado a su país. Durante el primer semestre de 1987 el número de ladinos llegados a Honduras aumentó de 8.000 a 15.000 personas (p14). Viven en casas arrendadas, en deficientes condiciones sanitarias y no se muestran interesados en retornar a su país. La mayor parte de los 500 refugiados guatemaltecos localizados en Copan llegó al país en 1981 y se espera que la mayoría de ellos retorne a su país a finales del año (p15).

- [REFUGIADOS] [LOCALIZACION] [REPATRIACION] [CONDICIONES DE VIDA]

Datos Estadísticos:[LUGAR DE ORIGEN]

- [NICARAGUA] [EL SALVADOR] [GUATEMALA] [HONDURAS]

0224

NI Najlis, Michel

1984-1985

Tratamiento de los refugiados en Nicaragua, p.

259-288: Tbls.

En: ACNUR; Centro Regional de Estudios del Tercer Mundo. Memorias del Coloquio de Cartagena de Indias, 1984. Bogotá: Universidad de Colombia, Agosto 1986. 374 p. Coloquio en Cartagena de Indias, Cartagena de Indias, 1984.

Solicitar a: CIMAL: 71839.16

- Desde el primer instrumento jurídico suscrito por la Junta de Gobierno de Nicaragua en julio de 1979, se manifiesta la voluntad de respetar, promover y garantizar los derechos humanos. El Estatuto sobre Derechos y Garantías de los Nicaraguenses contiene referencias para garantizar el derecho a la vida y a la libertad del asilado así como el principio de la no devolución. En 1980 el gobierno se adhiere a la Convención de Ginebra de 1951 y al Protocolo correspondiente; en 1982 dicta la Ley que crea la Oficina Nacional para Refugiados, y en 1984 establece el Reglamento de dicha ley. Nicaragua cuenta con cerca de 18.000 refugiados, en su gran mayoría salvadoreños (p263), cerca de un tercio de los cuales se localiza en campamentos (p264). La mayoría se ha integrado a la vida productiva del país y aproximadamente 1.520 se han adscrito a programas de tipo cooperativo en zonas rurales y urbanas del país (p265). A éstos grupos se les garantiza el derecho a la enseñanza, la salud y el trabajo, y el derecho a la libertad de movimiento.

- [REFUGIADOS] [LEGISLACION SOBRE LA INMIGRACION] [ACUERDOS INTERNACIONALES] [ASIMILACION DE MIGRANTES]

Datos Estadísticos:[PROGRAMAS DE AYUDA]

■ [NICARAGUA] [AMERICA CENTRAL]

0225 1985-1993

NI Negreros, Silvia

Tendencias socio-demográficas de las migraciones en Nicaragua. Managua: 1993. 21 p.: tbs., grafs.
Seminario sobre Políticas Migratorias e Integración Centroamericana, Managua, 18-21 octubre 1993.

Solicitar a: CIMAL: 73498.02

■ Las tendencias sociodemográficas de la población emigrante revelan que Nicaragua continuará teniendo saldos migratorios negativos, lo que en cierta medida afectaría a los países receptores del área. La política migratoria restrictiva estadounidense afecta a la inmigración, tanto legal como ilegal, por ello los migrantes nicaragüenses tenderán a ubicarse en Centroamérica y México. Considerando que la emigración es selectiva, y los que dejan el país son las personas más calificadas, la ganancia del país receptor dependerá de su capacidad de absorber dicha mano de obra; de lo contrario los emigrantes calificados sustituirán la mano de obra local, especialmente la de menor calificación, constituyéndose así en posible fuente de conflicto laboral. La pérdida de recursos humanos calificados nicaragüenses, a corto plazo puede significar una reducción de presión sobre el mercado laboral pero, a largo plazo afectará las posibilidades de desarrollo económico y social del país. Si el flujo de emigrantes continúa con el nivel de selectividad del pasado, dichos emigrantes adoptarán el comportamiento reproductivo del país receptor, no afectando así su estructura de población.
■ [EMIGRACION] [SALDO MIGRATORIO] [DATOS ESTADISTICOS] [MIGRACION SELECTIVA]
■ [NICARAGUA]

0226 1992

NI Nicaragua. Asamblea Nacional

Ley N° 149: Ley de Nacionalidad. Managua: Asamblea Nacional, 1992. 7 p.

Solicitar a: CIMAL: 73424.00

■ Ley dictada el 4 de junio de 1992, consta de 30 artículos contenidos en 6 capítulos (disposiciones generales; de los nacionales; de los nacionalizados; del otorgamiento, pérdida y recuperación de la nacionalidad; de la doble nacionalidad y disposiciones finales). La presente ley establece que los nicaragüenses son nacionales o nacionalizados. Los primeros son nacidos en el territorio nacional (exceptuando hijos de diplomáticos, de funcionarios de organismos internacionales, o enviados de sus gobiernos); los hijos de padre o madre nicaragüense, los nacidos en el extranjero de padre o madre que originalmente fueron nicaragüenses, los infantes de padres desconocidos encontrados en territorio nicaragüense, y los hijos de padres extranjeros nacidos a bordo de aeronaves y embarcaciones nicaragüenses, siempre que éstos lo solicitaran. Los centroamericanos de origen tienen derecho a optar a la nacionalidad nicaragüense sin necesidad de renunciar a su nacionalidad. La Asamblea Nacional podrá declarar nacionales a extranjeros que se hayan distinguido por méritos

extraordinarios al servicio de Nicaragua.

■ [LEGISLACION MIGRATORIA] [NACIONALIDAD]
■ [NICARAGUA]

0227 1993

NI Nicaragua. Asamblea Nacional

Ley N° 153: Ley de Migración (del 24 de febrero de 1993). Managua: Asamblea Nacional, 1993. 17 p.

Solicitar a: CIMAL: 73425.00

■ Ley dictada el 24 de febrero de 1993; consta de 75 artículos contenidos en 7 capítulos: disposiciones generales; de las categorías migratorias; de las visas; de las salidas y entradas al territorio nacional; de los deberes de las empresas transportadoras; de las sanciones; y disposiciones finales. El objetivo de esta ley es regular los actos relativos a la inmigración y emigración. Las categorías migratorias estipuladas en esta ley son 5: funcionarios diplomáticos, consulares o de organismos internacionales; invitados; residentes permanentes, residentes temporales; no residentes. Los residentes permanentes podrán entrar y ser admitidos en el país, en algunas de las siguientes subcategorías: inmigrantes con capital; rentistas; pensionados o jubilados; cónyuge, hijos menores y padres de las personas mencionadas en los incisos anteriores, parientes extranjeros de nicaragüenses, entendiéndose como tales al cónyuge y padres.
■ [LEGISLACION MIGRATORIA] [MIGRACION]
■ [NICARAGUA]

0228 1993

NI Nicaragua. Asamblea Nacional

Ley N° 154: Ley de Extranjería (10 de marzo de 1993). Managua: Asamblea Nacional, 1993. 17 p.

Solicitar a: CIMAL: 73426.00

■ Ley dictada el 10 de marzo de 1993; consta de 14 capítulos y 79 artículos, y su objeto es regular la entrada, admisión, permanencia y salida de extranjeros al territorio nacional. Esta ley establece que las categorías migratorias de los extranjeros son: funcionarios diplomáticos, consulares o de organismos internacionales; invitados; residentes permanentes, residentes temporales, y no residentes. La categoría migratoria en que fueron admitidos los extranjeros, podrá ser cambiada ante las autoridades de Migración y Extranjería. Los residentes temporales pueden adquirir la residencia permanente si permanecen más de 3 años en el país, con domicilio conocido; o si tienen cónyuge o hijos nicaragüenses. El residente permanente pierde su status migratorio, si se ausenta del país por más de un año. Los extranjeros para permanecer en el territorio nacional deben poseer el documento de identidad que les corresponda (cédula de residente permanente, cédula de residente temporal, pasaporte vigente o documento de viaje acompañado de tarjeta de embarque y desembarque, debidamente sellados).
■ [LEGISLACION MIGRATORIA] [EXTRANJEROS]
■ [NICARAGUA]

0229

NI Nicaragua. Comisión Nacional de Refugiados, Repatriados, Desmovilizados y Desplazados; Programa de Reconciliación Nacional

Nicaragua. Población afectada por la guerra a nivel regional. Población repatriada y desmovilizada por municipio. Managua: Comisión Nacional de Refugiados, Repatriados, Desmovilizados y Desplazados, Programa de Reconciliación Nacional, julio 1991. 8 p.: tpls.

Proyecto Sistemas Nacionales de Información sobre Poblaciones Desplazadas en Centroamérica (RLA/88/21).

Solicitar a: CIMAL: 72774.00

■ La recopilación estadística muestra cifras de personas afectadas por la guerra (desplazados, repatriados, desmovilizados y sus familiares, licenciados del ejército, huérfanos, viudas, discapacitados) en las distintas regiones de Nicaragua.

■ [PERSONAS DESPLAZADAS] [REFUGIADOS] [DATOS ESTADISTICOS]

■ [NICARAGUA]

0230

NI Nicaragua. Gobierno

Esbozo sobre las migraciones en Nicaragua.

Washington, DC: OEA, <1984>. 16 p.: tpls.

Seminario Técnico Regional sobre Migraciones Laborales, 3, Santo Domingo, 8-18 mayo 1984.

Proyecto sobre Migraciones Laborales Internas e Internacionales.

SG/Ser.H/VII.3; MIGLAB/33-84

Solicitar a: CIMAL: 70549.11

■ La población económicamente activa (PEA), de Nicaragua crece a un ritmo anual de 3.7 por ciento, con una tasa de participación global aproximada del 31.6 por ciento. El 42 por ciento de la PEA se encuentra en el sector no agropecuario y el 58 por ciento en el agropecuario (p5). Los cambios en la distribución espacial de la población entre los grandes bloques regionales (Atlántico, Central Norte y Pacífico), muestran la tendencia al incremento del peso relativo de la región del Pacífico y, dentro de esta, de las zonas urbanas. La migración internacional se dirige principalmente hacia Costa Rica y Estados Unidos y viene de Costa Rica, Guatemala, Estados Unidos, Honduras y México.

■ [CRECIMIENTO DEMOGRAFICO] [DISTRIBUCION DE LA POBLACION] [DESARROLLO ECONOMICO] [MIGRACION INTERNA] [MIGRACION INTERNACIONAL] [POLITICA DE INMIGRACION] [POBLACION ACTIVA]

■ [NICARAGUA]

0231

NI Nicaragua. Leyes, Decretos, etc.

Decreto No 102: ley creadora del Sistema Estadístico Nacional y del Instituto Nacional de Estadísticas y Censos (INEC). Managua: s.e., 1979. 3 p.

Solicitar a: CIMAL: 70349.00

■ Ley constitutiva del Sistema Estadístico Nacional (SEN)

y del Instituto Nacional de Estadísticas y Censos (INEC). El primero surge de la integración de varios servicios estadísticos sectoriales existentes y el INEC. Este último se crea como organismo técnico descentralizado, con personalidad jurídica y patrimonio propio y plena capacidad.

■ [DECRETOS] [DESARROLLO ECONOMICO Y SOCIAL]

■ [NICARAGUA]

0232

NI Nicaragua. Leyes, Decretos, etc.

Decreto No 1031: ley de migración. *Gaceta, Diario Oficial (Managua);* n. 103, 4 mayo 1982, p. 1233-1237

Solicitar a: CIMAL: 70358.01

■ Ley que en 7 capítulos y 46 artículos establece el estatuto jurídico al que están afectas las migraciones en Nicaragua. El ejercicio del control migratorio se entrega al Ministerio del Interior, a través de la Dirección de Migración y Extranjería (DME), sin perjuicio de las atribuciones del Ministerio del Exterior respecto del otorgamiento de pasaportes diplomáticos y de servicio.

■ [DECRETOS] [LEYES] [ORGANISMOS GUBERNAMENTALES] [PASAPORTE] [LEGISLACION SOBRE LA INMIGRACION]

■ [NICARAGUA]

0233

NI Nicaragua. Leyes, Decretos, etc.

Decreto No 1032: ley de extranjería. *Gaceta, Diario Oficial (Managua);* n. 104, 5 mayo 1982, p. 1241-1244

Solicitar a: CIMAL: 70359.01

■ Ley que en 9 capítulos y 46 artículos establece el estatuto jurídico aplicable a los extranjeros en Nicaragua, tanto en su ingreso, estadia, control, expulsión, cuanto en su identificación y registro.

■ [DECRETOS] [LEYES] [REGLAMENTACIONES] [LEGISLACION SOBRE LA INMIGRACION]

■ [NICARAGUA]

0234

NI Nicaragua. Leyes, Decretos, etc.

Decreto No 1036: reforma a ley de creación de CNES. *Gaceta, Diario Oficial (Managua);* n. 105, 6 mayo 1982, p. 1257-1258

Solicitar a: CIMAL: 70354.01

■ Modificación a la Ley de creación del Consejo Nacional de la Educación Superior (CNES), aprobada por Decreto No 325, de 29/2/80.

■ [DECRETOS]

■ [NICARAGUA]

0235

NI Nicaragua. Leyes, Decretos, etc.

Decreto No 1096: ley creadora de la Oficina

Nacional para Refugiados. *Gaceta, Diario Oficial (Managua);* n. 215, 13 septiembre 1982, p. 2350-2351

Solicitar a: CIMAL: 70355.01

■ Ley constitutiva de la Oficina Nacional para los Refugiados y su reglamento, dictado este último por el Instituto Nicaraguense de Seguridad Social y Bienestar, por mandato de la propia ley. Se establecen la finalidad, organización y atribuciones del organismo.

■ [DECRETOS] [LEYES] [REGLAMENTACIONES] [ORGANISMOS GUBERNAMENTALES] [REFUGIADOS] [LEGISLACION SOBRE LA INMIGRACION]
■ [NICARAGUA]

0236

NI Nicaragua. Leyes, Decretos, etc.

Decreto No 1209: aprobación y ratificación convenio regional de convalidación de estudios, títulos y diplomas de educación superior. *Gaceta, Diario Oficial (Managua);* n. 55, 8 marzo 1983, p. 402-403

Solicitar a: CIMAL: 70356.01

■ Aprueba el Tratado concertado en México el 19/7/74 y suscrito por el representante nicaraguense ante Francia y la Unesco el 14/1/83. El tratado se denomina "Convenio Regional de Convalidación de Estudios, Títulos y Diplomas de Educación Superior en América Latina y el Caribe". No se incluye su texto.

■ [DECRETOS] [ACUERDOS CULTURALES] [DESARROLLO ECONOMICO Y SOCIAL] [PROFESIONES INTELECTUALES] [TITULOS UNIVERSITARIOS]
■ [NICARAGUA]

0237

NI Nicaragua. Leyes, Decretos, etc.

Decreto No 132: ley de incorporación de profesionales en Nicaragua. Managua: s.e., 1979. 2 p.

Solicitar a: CIMAL: 70350.00

■ Llamada "Ley de Incorporación de Profesionales en Nicaragua", esta ley establece el sistema mediante el cual los nicaraguenses y extranjeros con títulos profesionales obtenidos en el extranjero pueden revalidarlos en el país, así como las condiciones en que los profesionales extranjeros podrán ejercer en Nicaragua.

■ [DECRETOS] [TITULOS UNIVERSITARIOS] [EDUCACION] [PROFESIONES INTELECTUALES]
■ [NICARAGUA]

0238

NI Nicaragua. Leyes, Decretos, etc.

Decreto No 46: Ley constitutiva del Fondo Internacional para la Reconstrucción de Nicaragua. Managua: s.e., 1979. 7 p.

Solicitar a: CIMAL: 70347.00

■ Ley constitutiva del Fondo Internacional para la Reconstrucción de Nicaragua. Este organismo provee un mecanismo institucional a Nicaragua para la obtención y

canalización de recursos financieros a nivel mundial, para los fines de la reconstrucción nacional.

■ [DECRETOS] [DESARROLLO ECONOMICO Y SOCIAL]
■ [NICARAGUA]

0239

NI Nicaragua. Leyes, Decretos, etc.

Decreto No 485: ley organica del Ministerio del Interior. *Gaceta, Diario Oficial (Managua);* n. 188, 18 agosto 1980, p. 1961-1962

Solicitar a: CIMAL: 70351.01

■ Ley Organica del Ministerio del Interior de Nicaragua. Establece los objetivos, funciones y estructura organica del Ministerio.

■ [DECRETOS] [GOBIERNO]
■ [NICARAGUA]

0240

NI Nicaragua. Leyes, Decretos, etc.

Decreto No 783: ley de regulación del ejercicio profesional. Managua: s.e., 1981. 12 p.

Solicitar a: CIMAL: 70352.00

■ Esta ley recibe el nombre de "Ley de Regulación del Ejercicio Profesional", consta de 52 artículos y su objetivo es que el ejercicio profesional cumpla la función social que le es inherente, además de propender a la adecuada retribución de los servicios profesionales y al progreso científico técnico.

■ [DECRETOS] [DESARROLLO SOCIAL] [PROFESIONES INTELECTUALES]
■ [NICARAGUA]

0241

NI Nicaragua. Leyes, Decretos, etc.

Decreto No 827: ley organica del Ministerio del Trabajo de Nicaragua. Managua: s.e., 1981. 2 p.

Solicitar a: CIMAL: 70353.00

■ Ley Organica del Ministerio del Trabajo de Nicaragua. Establece la organización y atribuciones del citado Ministerio.

■ [DECRETOS] [GOBIERNO]
■ [NICARAGUA]

0242

NI Nicaragua. Leyes, Decretos, etc.

Decreto No 877: adscripción del F.I.R. a la Secretaría General de la Junta de Gobierno de Reconstrucción Nacional. *Gaceta, Diario Oficial (Managua);* n. 272, 30 noviembre 1981, p. 3341

Solicitar a: CIMAL: 70360.01

■ Ley que adscribe el Fondo Internacional para la Reconstrucción (FIR), a la Secretaría General de la Junta de Gobierno de Nicaragua y que modifica sus facultades.

■ [DECRETOS] [DESARROLLO ECONOMICO Y SOCIAL]

■ [NICARAGUA]

0243

NI Nicaragua. Leyes, Decretos, etc.

Decreto No 888: reforma a Ley creadora del Sistema Estadístico Nacional (SEN) y del Instituto Nacional de Estadísticas y Censos (INEC). *Gaceta, Diario Oficial (Managua)*; n. 278, 7 diciembre 1981, p. 3414-3416

Solicitar a: CIMAL: 70357.01

■ Ley que aprueba las reformas y adiciones introducidas por el Consejo de Estado en sesión No 25, de 11/11/81, a la Ley constitutiva del Sistema Estadístico Nacional (SEN) y del Instituto Nacional de Estadísticas y Censos (INEC). Este Decreto contiene el texto reformado y adicionado de tal Ley, aprobada por Decreto No 102, de 1/10/79, que conserva su número.

■ [DECRETOS] [ESTADISTICA]

■ [NICARAGUA]

0244

NI Nicaragua. Leyes, Decretos, etc.

Decreto No 94: reforma a la ley constitutiva del Fondo Internacional para la Reconstrucción de Nicaragua. Managua: s.e., 1979. 3 p.

Solicitar a: CIMAL: 70348.00

■ Decreto modificatorio de la ley constitutiva del Fondo Internacional para la reconstrucción de Nicaragua, alterándose parcialmente su objeto, organización y atribuciones.

■ [DECRETOS] [DESARROLLO ECONOMICO Y SOCIAL]

■ [NICARAGUA]

0245

NI Nicaragua. Leyes, Decretos, etc.

Decreto N° 1.031. Ley de migración. Managua: s.e., <1982>. 9 p.
Documento en otras fuentes: 70358.01; 70507.08; 72550.01. Documento complementario: 72507.08.

Solicitar a: CIMAL: 72549.01

■ Establece los organismos responsables del control migratorio, los requisitos de entrada y salida del país, los documentos en uso, las categorías migratorias y los distintos tipos de visa.

■ [LEGISLACION MIGRATORIA] [ORGANISMOS GUBERNAMENTALES] [CATEGORIAS MIGRATORIAS+] [DECRETOS]

■ [NICARAGUA]

0246

NI Nicaragua. Leyes, Decretos, etc.

Decreto N° 1.032. Ley de extranjería. Managua: s.e., 1982. 8 p.
Documento en otras fuentes: 70359.01; 72507.08 (pp.81); 72552.01. Documento complementario: 72507.08 (p.13).

Solicitar a: CIMAL: 72551.01

■ Define la calidad de extranjero, las condiciones para que éstos puedan ingresar y residir en el país, y las circunstancias en que son aplicables medidas de internamiento, expulsión y reembarque.

■ [LEGISLACION SOBRE LA INMIGRACION] [EXTRANJEROS] [DECRETOS]

■ [NICARAGUA]

0247

NI Nicaragua. Leyes, Decretos, etc.

Decreto N° 867. Ley de nacionalidad. Managua: s.e., <1981>. 5 p.

Documento en otra fuente: 72507.08 (pp.11). Documento complementario: 72507.08 (pp.71).

Solicitar a: CIMAL: 72553.01

■ Esta ley establece las fuentes de la nacionalidad nicaraguense, las condiciones para adquirirla y para perderla; fija los requisitos de la doble nacionalidad, y los deberes que los nacionales deben cumplir.

■ [LEGISLACION MIGRATORIA] [NACIONALIDAD]

■ [NICARAGUA]

0248

1985-1985

NI NU. CEPAL. CELADE; Nicaragua. Instituto Nacional de Estadísticas y Censos

Migración internacional de Nicaragua (primer borrador). Managua: INEC, 1991. 81 p.: tbls.

Solicitar a: DOCPAL: 16897.00

■ Teniendo como referente empírico central la Encuesta Socio-Demográfica de 1985, el estudio proporciona un análisis detenido del volumen y características de la migración internacional en Nicaragua. La primera parte se centra en la cuantificación de los desplazamientos poblacionales con énfasis en: a) la inmigración internacional: volumen, país de nacimiento, período de llegada y la inmigración de retorno; b) la emigración de nicaragüenses: volumen y stock de emigrantes en 1985, país de destino y período de salida, evaluación de las estimaciones del volumen migratorio obtenidas de distintas fuentes y saldos de la migración internacional en el país. La segunda parte contiene una caracterización demográfica y socioeconómica tanto de los inmigrantes como de los emigrantes con énfasis en la distribución por edad y sexo, el estado conyugal, la fecundidad y la mortalidad infantil, la educación y la inserción laboral.

■ [MIGRACION INTERNACIONAL] [EMIGRACION] [INMIGRACION] [MEDICION DE LA MIGRACION] [SALDO MIGRATORIO]

Datos Estadísticos: [MIGRANTES]

■ [NICARAGUA]

0249

1990-1990

NI OEA; CIAV

Programa de repatriación. Managua: OEA, 1993. p. irreg.: tbls., grafs., maps.
Conferencia sobre la Medición de la Migración Internacional

en Latinoamérica, Bogotá, 21-23 octubre 1993.

Solicitar a: CIMAL: 73491.10

■ Según el mandato otorgado a la CIAV/OEA, y al acuerdo logrado entre los Secretarios Generales de ONU y OEA, el 5 de julio de 1990 se comenzó con la repatriación y asistencia a los miembros desmovilizados de la resistencia nicaragüense y sus familiares, quienes se encontraban residiendo en Honduras y Costa Rica. El documento describe los aspectos más destacados del Programa, que culminó el 28 de Noviembre de 1990, llegando al número final de 18.179 personas repatriadas por el mecanismo de la CIAV. La base de datos proporcionada por ACNUR es de 36.424 personas beneficiarias del programa, al que se le restarían los 18.179 repatriados y un porcentaje difícil de precisar de personas que regresaron por sus propios medios. Se incluye un informe acerca de la reubicación de la comunidad miskita. Los miskitas volvieron a su hábitat natural en la isla de Wasulatara, en Noviembre de 1990, desde donde habían sido retirados en épocas de conflicto bélico, ubicándose en Wiwilí. Se incluyen cuadros estadísticos sobre los desmovilizados y sus familiares.

■ [REPATRIACION] [MIGRACION DE RETORNO]
■ [COSTA RICA] [HONDURAS] [NICARAGUA]

0250

1985-1994

NI OIM

Estudio sobre las necesidades prioritarias de recursos humanos calificados en la República de Nicaragua.
Managua: OIM, 1990. ii, 101 p.: tbls.; 24 ref.

Solicitar a: CIMAL: 72324.00

■ El estudio reactualiza y amplía aquel realizado en 1984 por el CIM a solicitud del gobierno de Nicaragua. Previo la caracterización de la evolución de la economía y la presentación de la nueva política económica, el análisis se centra en los problemas y prioridades sectoriales en los 11 sectores considerados; la oferta y la demanda de recursos humanos calificados y las necesidades prioritarias de las instituciones estatales en este campo.

■ [RECURSOS HUMANOS] [TRABAJADORES CALIFICADOS] [OFERTA Y DEMANDA] [PLANIFICACION SECTORIAL] [DATOS ESTADISTICOS]
■ [NICARAGUA]

0251

1980-1990

NI OIM

Estudio sobre las necesidades prioritarias de recursos humanos calificados en la República de Nicaragua.
Managua: OIM, 1990. 101 p.: tbls.; 24 ref.
Documento Complementario: 71008.00 (27148).

Solicitar a: CIMAL: 72924.00

■ Estudio actualizado y ampliado sobre necesidades de recursos humanos calificados en Nicaragua. Se analiza la evolución de la economía en la década de los 80 y la nueva política económica para la estabilidad y el crecimiento, en que se destacan tres fases. Se describen problemas y prioridades desglosadas por sectores: agropecuario, pesca, minería, silvicultura, industria, construcción, energía,

transporte, telecomunicaciones, salud, educación. Los recursos humanos calificados -técnicos y profesionales- son el eje fundamental para el cumplimiento de los planes económicos; en Nicaragua ellos sólo representan el seis por ciento de la población económicamente activa. Se exponen estadísticas sobre los profesionales existentes y análisis de las migraciones de técnicos y profesionales entre 1979-1988. Se presentan las especialidades requeridas por las instituciones que encabezan los diversos sectores de la economía.

■ [RECURSOS HUMANOS] [TRABAJADORES CALIFICADOS] [DESARROLLO ECONOMICO] [POLITICA MIGRATORIA] [PLANIFICACION DEL DESARROLLO]
■ [NICARAGUA]

0252

NI Pacheco O., Gilda

Case studies, p. 47-68: tbls., maps.

En: Pacheco O., Gilda. Nicaraguan refugees in Costa Rica: adjustment to camp life. Washington, DC: Georgetown University. Center for Immigration Policy and Refugee Assistance, 1989. 79 p.
Hemispheric Migration Project.

Solicitar a: CIMAL: 72105.03

■ El estudio en profundidad de 4 familias de refugiados nicaraguenses, localizadas en campamentos de Limón y Tilarán, Costa Rica, indica que tres de ellas emigraron con la totalidad de sus miembros (p51) y que el principal motivo de expulsión lo constituye el conflicto armado. Todas las familias han experimentado un deterioro en sus condiciones de vida e informan de una sensación de falta de libertad y de empleo, hacinamiento y escasez de bienes básicos. La fase inicial, la migración, es experimentada en forma positiva en contraposición a las condiciones inmediatamente previas. Durante la segunda fase, la toma de conciencia de las condiciones en los campamentos, la sensación de bienestar da paso a la sensación de confinamiento y encierro. La tercera fase, el presente, se caracteriza por experiencias social y emocionalmente negativas asociadas al campo laboral y de la convivencia. A nivel familiar, se mantienen los papeles sexuales y etareos tradicionales, a pesar de los cambios experimentados en las condiciones objetivas de vida.

■ [REFUGIADOS] [GUERRA] [MIGRACION FAMILIAR] [CONDICIONES DE VIDA] [ASIMILACION DE MIGRANTES] [ROLES SEXUALES] [ESTUDIOS DE CASOS]
■ [COSTA RICA] [NICARAGUA]

0253

NI Pacheco O., Gilda

Migración forzosa de familias campesinas nicaragüenses a Costa Rica: un abordaje psicosocial.
Heredia: Universidad Nacional, 1989. 57 p.: tbls.
Seminario Nacional sobre Migraciones Internacionales, su Efecto en la Sociedad Costarricense, Posibles Proyectos y Acciones de Solución, Heredia, 26-28 julio 1989.

Solicitar a: CIMAL: 72353.00; DOCPAL: 72353.00

■ Investigación en la que se destaca la dimensión

psico-social con el propósito de comprender las repercusiones sobre los individuos, de la crisis de Centro-América, y en este caso de Nicaragua. No se puede lograr una interpretación concreta de los migrantes-refugiados, ni explicar su comportamiento colectivo sin prestar atención al conjunto de procesos cognoscitivos, afectivos y relacionales que se generan en estas personas desde el inicio de su conducta migratoria. El conocimiento de esta realidad debe contribuir a establecer planes y programas para mejorar la atención al refugiado y al repatriado. Se destacan los cambios que estas migraciones producen en el funcionamiento y dinámica familiar, en sus formas de organización social y en la forma de ver el futuro. El estudio se realiza con familias nicaragüenses refugiadas ubicadas transitoriamente en campamentos en Costa Rica.

■ [PERSONAS DESPLAZADAS] [TRABAJADORES MIGRANTES] [MIGRACION LABORAL] [DETERMINANTES DE LA MIGRACION]

■ [COSTA RICA] [NICARAGUA] [TEORIA, METODOLOGIA]

0254

NI Pacheco O., Gilda

Nicaraguan refugees in Costa Rica: adjustment to camp life. Washington, DC: Georgetown University. Center for Immigration Policy and Refugee Assistance, 1989. 79 p.: tpls., maps.

Hemispheric Migration Project.

Solicitar a: CIMAL: 72105.00

■ El volumen forma parte de los estudios implementados en el marco del Proyecto de Migración hemisférica, a cargo de la Universidad de Georgetown, y contiene un estudio psicológico en torno a la adaptación de los refugiados nicaragüenses a la vida en campamentos en Costa Rica. Previo la discusión de la metodología general, se presentan los resultados de una encuesta a 48 familias localizadas en Tilarán y Limón, un análisis situacional centrado en las condiciones de vida de éstos grupos, un estudio de casos de cuatro de estas familias y una propuesta de programa de educación popular para los refugiados que residen en campamentos.

■ [REFUGIADOS] [ASIMILACION DE MIGRANTES] [PSICOLOGIA SOCIAL] [CONDICIONES DE VIDA] [ESTUDIOS DE CASOS]

■ [COSTA RICA] [NICARAGUA]

0255

NI Pacheco O., Gilda

Proposal for popular education, p. 73-79: tpls., maps.

En: Pacheco O., Gilda. Nicaraguan refugees in Costa Rica: adjustment to camp life. Washington, DC: Georgetown University. Center for Immigration Policy and Refugee Assistance, 1989. 79 p.

Hemispheric Migration Project.

Solicitar a: CIMAL: 72105.04

■ La proposición de programa de educación popular para la población refugiada que residen en campamentos se enmarca en una perspectiva que postula: el desarrollo de

modelos conceptuales que permitan a los afectados comprender, interpretar y aceptar su realidad; recuperar la memoria colectiva y desarrollar actividades agrícolas productivas que den continuidad a sus raíces. El proceso educacional debe tener como punto de partida la vida en el campamento y debe abordar diversos tópicos de interés para los refugiados.

■ [REFUGIADOS] [EDUCACION DE ADULTOS] [SISTEMAS DE VALORES]

■ [COSTA RICA] [NICARAGUA]

0256

1988-1988

NI Pacheco O., Gilda

Psycho-social survey, p. 3-36: tpls., maps.

En: Pacheco O., Gilda. Nicaraguan refugees in Costa Rica: adjustment to camp life. Washington, DC: Georgetown University. Center for Immigration Policy and Refugee Assistance, 1989. 79 p.

Hemispheric Migration Project.

Solicitar a: CIMAL: 72105.01

■ Las entrevistas a 48 familias nicaragüenses refugiadas localizadas en campamentos de Tilarán y Limón, Costa Rica, indica que se trata en su mayoría de familias de origen rural en donde el 56 por ciento son hombres y los dependientes ascienden a 271 (p3). El 71 por ciento abandona el país a causa del reclutamiento y el 31 por ciento por el conflicto armado en la región de origen (p4). En el 58 por ciento de los casos la decisión fue tomada por un miembro de la familia y la elección se basa en razones de proximidad (p8). El viaje hacia Costa Rica fue traumático desde un punto de vista psicológico, físico y social. Para el 75 por ciento de las familias la situación económica empeoró con la migración (p12). El acceso al agua potable y a la electricidad es mayor que en Nicaragua y en general los refugiados disponen de una vivienda adecuada. Sin embargo, el acceso al trabajo es difícil y escaso. La mayoría de las familias conserva su estructura en el país de refugio y las decisiones siguen recayendo principalmente en el hombre jefe de familia. Los síntomas más comunes en los refugiados son la tristeza, las enfermedades, los temores, el llanto y las pesadillas. El 83 por ciento de las familias expresó el deseo de retornar a su país algún día (p33).

■ [REFUGIADOS] [LUGAR DE ORIGEN] [CONDICIONES DE VIDA] [EMPLEO] [FACTORES PSICOLOGICOS]

Datos Estadísticos: [DETERMINANTES DE LA MIGRACION]

■ [COSTA RICA] [NICARAGUA]

0257

NI Pacheco O., Gilda

Situational analysis, p. 37-45: tpls., maps.

En: Pacheco O., Gilda. Nicaraguan refugees in Costa Rica: adjustment to camp life. Washington, DC: Georgetown University. Center for Immigration Policy and Refugee Assistance, 1989. 79 p.

Hemispheric Migration Project.

Solicitar a: CIMAL: 72105.02

■ El análisis situacional de las 48 familias nicaragüenses localizadas en campamentos de Limón y Tilarán, Costa

Rica, revela que se han producido cambios en las instancias responsables de la ayuda a los refugiados. En Tilarán existe una política habitacional adecuada, no así en Limón en donde el 92 por ciento de las familias informa de deterioros en la vivienda (p40). La infraestructura en el campamento de Limón es similar a la de la comunidad de nivel socio-económico bajo en que se localiza, la que en general exhibe una actitud positiva hacia los refugiados. Tilarán en cambio se encuentra en un distrito en donde predominan pequeños propietarios agrícolas de clase media quienes ven en los refugiados una amenaza a su identidad de grupo. El 67 por ciento de las familias de Limón y el 56 por ciento de las de Tilarán se sienten aceptadas por la comunidad que las rodea (p45).

- [REFUGIADOS] [PROGRAMAS DE AYUDA] [POLITICA DE VIVIENDA] [CONDICIONES DE VIDA] [ACTITUD]
- [COSTA RICA] [NICARAGUA]

0258

NI Pritchard, Diana

Return to the Atlantic coast. Refugees; n. 59, December 1988, p. 37-38

Solicitar a: CIMAL: 71743.01

■ Los habitantes de Santa Isabel, un villorrio asolado por la guerra en Nicaragua, volvieron a su país después de 6 años de ausencia. La autonomía otorgada a la Costa Atlántica en 1987 estimuló a cerca de 4.000 miskitos y sumos a volver durante 1987 y cerca del doble lo hizo en los primeros nueve meses de 1988. Con el alto el fuego acordado entre las fuerzas involucradas en 1985 se facilitó el proceso de retorno de cerca de 25.000 miskitos y sumos (p37).

- [EXILIADOS] [GUERRA] [MIGRACION DE RETORNO] [GRUPOS ETNICOS]
- [HONDURAS] [NICARAGUA]

0259

NI Ramírez, Mario

Basis for formulating a voluntary repatriation policy, p. 45-49: tbls; T10 ref.

En: Ramírez, Mario. Refugee policy challenges: the case of nicaraguans in Costa Rica. Washington, DC: Georgetown University. Center for Immigration Policy and Refugee Assistance, 1989. 58 p.

Hemispheric Migration Project.

Solicitar a: CIMAL: 72103.05

■ Cuatro son las premisas básicas en torno a los refugiados nicaraguenses en Costa Rica: a) asimilar y capacitar a los refugiados para su integración en actividades productivas; b) estimular al ACNUR para que invierta en proyectos de desarrollo en Nicaragua; c) relocalizar a los refugiados en un tercer país; y, d) cerrar las fronteras a nuevos refugiados. En cuanto a una política de repatriación voluntaria, se sugiere que esta se subordine a la política global sobre refugiados y esta a la política nacional de inmigración. Los artículos específicos de esta última política deben relacionarse con la política socio-económica y la política exterior.

- [REFUGIADOS] [POLITICA DE INMIGRACION]

[ASIMILACION DE MIGRANTES] [REPATRIACION]

- [COSTA RICA] [NICARAGUA]

0260

NI Ramírez, Mario

Basis for formulating a voluntary repatriation policy, p. 45-49: tbls.; 10 ref. (T)

En: Ramírez, Mario. Refugee policy challenges: the case of Nicaraguans in Costa Rica. Washington, DC: Georgetown University. Center for Immigration Policy and Refugee Assistance, 1989. 58 p.

Hemispheric Migration Project.

Solicitar a: CIMAL: 72174.05

■ Las sugerencias de política ante los contingentes de refugiados nicaraguenses en Costa Rica apuntan hacia: a) la asimilación y capacitación de los refugiados para su integración a actividades productivas; b) estimular al ACNUR para que invierta en proyectos de desarrollo específicos para este grupo; c) intentar la relocalización de éstos refugiados en un tercer país; y, c) cerrar las fronteras a nuevos refugiados. Entre las recomendaciones para la repatriación voluntaria destacan, entre otras, su subordinación a la política global hacia los refugiados, la implementación de programas de sensibilización, y la coordinación de las acciones con el gobierno de Nicaragua.

- [REFUGIADOS] [REPATRIACION] [POLITICA GUBERNAMENTAL]
- [COSTA RICA] [NICARAGUA]

0261

1988-1988

NI Ramírez, Mario

Context of repatriation: political climate, p. 32-44: tbls; T10 ref.

En: Ramírez, Mario. Refugee policy challenges: the case of nicaraguans in Costa Rica. Washington, DC: Georgetown University. Center for Immigration Policy and Refugee Assistance, 1989. 58 p.

Hemispheric Migration Project.

Solicitar a: CIMAL: 72103.04

■ Una encuesta de opinión pública realizada en Costa Rica en 1988, después de la Conferencia de Esquipulas II revela que el 46 por ciento piensa que los planes de paz no se cumplirán (p32) y que el 90 por ciento opina que la situación de Nicaragua afecta a Costa Rica, a través de la llegada de refugiados que originan tensiones y problemas económicos (p33). El clima general es de desconfianza y rechazo hacia los nicaraguenses. después de la caída de Somoza en 1979, ambos gobiernos firmaron un acuerdo que permitió la repatriación de cientos de miles de refugiados. Al suscribir la Declaración de Cartagena, el gobierno costarricense se comprometió con el principio de la repatriación voluntaria y el acuerdo al respecto, firmado en 1987, establece un conjunto de medidas específicas para su logro. Si bien la inmigración ha ido en descenso y el número de refugiados ha pasado de 4.831 en 1985 a 2.894 en 1986 y 1.363 en 1987, durante los primeros nueve meses de 1988, 3.594 nicaraguenses ingresaron al país (p43). Aunque la cifra de repatriados aumentó de 110

en 1987 a 239 en los primeros nueve meses de 1988, su significación dentro de los 40 mil refugiados es escasa (p44).

■ [REFUGIADOS] [CONSECUENCIAS SOCIALES] [ACTITUD] [REPATRIACION]

Datos Estadísticos:[CONSECUENCIAS ECONOMICAS]

■ [COSTA RICA] [NICARAGUA]

0262

NI Ramirez, Mario

1988-1988

Context of repatriation: political climate, p. 32-44:

tbls.; 10 ref. (T)

En: Ramirez, Mario. Refugee policy challenges: the case of Nicaraguans in Costa Rica. Washington, DC: Georgetown University. Center for Immigration Policy and Refugee Assistance, 1989. 58 p.

Hemispheric Migration Project.

Solicitar a: CIMAL: 72174.04

■ Una encuesta realizada seis meses después de Esquipulas II reveló que el 84 por ciento de los entrevistados en cuatro provincias del centro del país había oído hablar de la conferencia. El 74 por ciento sabía que el objetivo era lograr la paz pero el 46 por ciento opinó que no se cumpliría (p32). El 90 por ciento de los costarricenses y la totalidad de los líderes políticos y funcionarios opinaron que la situación política de Nicaragua afecta a Costa Rica y se expresa en problemas sociales y económicos (p33). De hecho el clima general es de desconfianza y rechazo a los refugiados aunque quienes han tenido contacto directo con ellos exhiben una opinión positiva. A pesar de Esquipulas y de la actitud optimista en esferas oficiales, el número de refugiados nicaraguenses ha ido en aumento; los esfuerzos conjuntos de repatriación solo se han traducido en el retorno de 239 refugiados a su país, cifra insignificante si se considera que los nicaraguenses localizados en Costa Rica se sitúan alrededor de 40 mil personas (p44).

■ [REFUGIADOS] [ACTITUD] [CONSECUENCIAS ECONOMICAS] [CONSECUENCIAS SOCIALES] [REPATRIACION]

Datos Estadísticos:[OPINION PUBLICA]

■ [COSTA RICA] [NICARAGUA]

0263

NI Ramirez, Mario

Overall Costa Rican government policy towards refugees, p. 1-9; 10 ref. (T)

En: Ramirez, Mario. Refugee policy challenges: the case of Nicaraguans in Costa Rica. Washington, DC: Georgetown University. Center for Immigration Policy and Refugee Assistance, 1989. 58 p.

Hemispheric Migration Project.

Solicitar a: CIMAL: 72103.01

■ En la política costarricense hacia los refugiados es posible distinguir cuatro etapas. La primera se inicia con la administración de Carazo en 1978 y se prolonga hasta fines de 1982, período en el cual el CONAPARE comienza a centralizar las decisiones, disminuyendo así la ingerencia del ACNUR. La segunda fase se extiende hasta mediados

de 1985 y durante ella las preocupaciones centrales son la seguridad nacional y el control del mercado del trabajo. Durante la tercera fase (1985-1986) se produce una reestructuración administrativa y programática en el manejo de los refugiados. En la cuarta fase (1987 hasta ahora) se decantan las medidas de centralización de los programas en manos del CONAPARE. La política hacia los refugiados, enmarcada en la ideología que define la política exterior del país, adolece de 4 limitaciones: no se relaciona con la política gubernamental como un todo, es ambigua en su implementación y resultados, es arbitraria en sus énfasis y carece de una perspectiva técnica, político-ideológica y práctica.

■ [REFUGIADOS] [POLITICA DE INMIGRACION] [ORGANIZACIONES INTERNACIONALES] [ORGANISMOS GUBERNAMENTALES]

■ [COSTA RICA] [NICARAGUA]

0264

NI Ramirez, Mario

Overall Costa Rican government policy towards refugees, p. 1-9: tbls.; 10 ref. (T)

En: Ramirez, Mario. Refugee policy challenges: the case of Nicaraguans in Costa Rica. Washington, DC: Georgetown University. Center for Immigration Policy and Refugee Assistance, 1989. 58 p.

Hemispheric Migration Project.

Solicitar a: CIMAL: 72174.01

■ Es posible distinguir al menos cuatro etapas en la política de Costa Rica hacia los refugiados. La primera (1978-82) se caracteriza por la inexperiencia y la improvisación. La segunda (hasta 1985) se centra en la protección de la seguridad nacional y el control del mercado de trabajo ante el incremento de los contingentes nicaraguenses. Durante la tercera etapa (1985-86) se producen reestructuraciones administrativas y programáticas y se crean los dos organismos centrales encargados de los refugiados (el CONAPARE y el DIGEPARE). La cuarta etapa se caracteriza por procesos de centralización y descentralización que agilizan la implementación de los programas. La política hacia los refugiados se enmarca en la ideología que da cuenta de la política exterior aunque evidencia serias inconsistencias: no se relaciona con la política global de desarrollo, es ambigua en su implementación y resultados y carece de una perspectiva clara y definida.

■ [REFUGIADOS] [POLITICA DE INMIGRACION] [ORGANISMOS GUBERNAMENTALES] [POLITICA DE DESARROLLO]

■ [COSTA RICA] [NICARAGUA]

0265

NI Ramirez, Mario

1988-1988

Policy's forgotten ones: the refugees themselves and the issue of repatriation, p. 21-31: tbls; T10 ref.

En: Ramirez, Mario. Refugee policy challenges: the case of Nicaraguans in Costa Rica. Washington, DC: Georgetown University. Center for Immigration Policy and Refugee Assistance, 1989. 58 p.

Hemispheric Migration Project.

Solicitar a: CIMAL: 72103.03

■ Las encuestas a 846 refugiados nicaraguenses localizados en campamentos en Limón y Tilaran, Costa Rica, en 1988 (p23), indica que el 23 por ciento huyó por razones políticas, que el 22 por ciento lo hizo por miedo a persecuciones y el 22 por ciento por haber sido desplazado como resultado de la guerra (p22). El 63 por ciento de los refugiados de Limón afirmó que su situación económica mejoraría en Costa Rica en tanto que el 51 por ciento de los refugiados de Tilaran (más afectados por la situación político-militar) no considero ese aspecto; de hecho, más de la mitad de los entrevistados mejoro su situación económica (p25). El 85 por ciento condiciona su situación futura a los eventos en Nicaragua y sólo el 4 por ciento afirmó que permanecería en Costa Rica para siempre (p26). El 42 por ciento había considerado la repatriación voluntaria por razones patrióticas o familiares (p27). Una política orientada en este sentido debe proporcionar tanto el contexto político como los mecanismos para satisfacer las condiciones de un quinto de los refugiados que buscan ayuda económica y de otro quinto que demanda una seguridad mínima y una mayor democratización (p30).

■ [REFUGIADOS] [VIOLENCIA] [CONDICIONES SOCIO-ECONOMICAS] [REPATRIACION] [SISTEMAS POLITICOS]

Datos Estadísticos:[DETERMINANTES DE LA MIGRACION]

■ [COSTA RICA] [NICARAGUA]

0266

1988-1988

NI Ramirez, Mario

Policy's forgotten ones: the refugees themselves and the issue of repatriation, p. 21-31: tpls.; 10 ref. (T)

En: Ramirez, Mario. *Refugee policy challenges: the case of Nicaraguans in Costa Rica*. Washington, DC: Georgetown University. Center for Immigration Policy and Refugee Assistance, 1989. 58 p.

Hemispheric Migration Project.

Solicitar a: CIMAL: 72174.03

■ En 1988 el número de refugiados localizados en Costa Rica alcanzaba a alrededor de 40 mil personas. El 75 por ciento eran originarios de Nicaragua y más de la mitad eran trabajadores agrícolas estacionales (p21). Las entrevistas a los encargados de los campamentos y a los refugiados indican que el 23 por ciento de los nicaraguenses huyó de su país por razones políticas, el 22 por ciento por temor a la persecución y el 22 por ciento porque fué desplazado de sus localidades de residencia (p22). La mitad de los entrevistados opino que su situación material mejoraría en Costa Rica (p24), expectativa que se cumplió en el 52 por ciento de los casos (p25). En cuanto a los planes futuros, el 85 por ciento declaró que dependían de la situación en Nicaragua (p26) y el 42 por ciento había considerado la repatriación como una opción posible (p27), siempre que se produzca un cambio en el sistema político.

■ [REFUGIADOS] [TRABAJADORES AGRICOLAS] [CONDICIONES DE VIDA] [REPATRIACION]

Datos Estadísticos:[DETERMINANTES DE LA MIGRACION]

■ [COSTA RICA] [NICARAGUA]

0267

NI Ramirez, Mario

Refugee policy challenges: the case of nicaraguans in Costa Rica. Washington, DC: Georgetown University. Center for Immigration Policy and Refugee Assistance, 1989. 58 p.: tpls., maps.; 10 ref. Hemispheric Migration Project.

Solicitar a: CIMAL: 72103.00

■ El volumen forma parte de los estudios desarrollados en el marco del Proyecto Hemisferico sobre la Migración, auspiciado por la Universidad de Georgetown. Proporciona un análisis detenido de los refugiados nicaraguenses localizados en Costa Rica. Los principales aspectos abordados dicen relación con la política de los gobiernos costarricenses hacia los refugiados; las actitudes hacia los refugiados y su integración; la repatriación voluntaria; el contexto político y bases para una política de repatriación.

■ [REFUGIADOS] [ACTITUD] [POLITICA DE INMIGRACION] [ENCUESTAS DE OPINION] [REPATRIACION]

■ [COSTA RICA] [NICARAGUA]

0268

NI Ramirez, Mario

Refugee policy challenges: the case of Nicaraguans in Costa Rica. Washington, DC: Georgetown University. Center for Immigration Policy and Refugee Assistance, 1989. 58 p.: tpls.; 10 ref. Hemispheric Migration Project.

Solicitar a: CIMAL: 72174.00

■ El volumen incluye un examen detenido del caso de los refugiados nicaraguenses en Costa Rica con énfasis en la política implementada hacia éstos contingentes. El análisis se centra en: a) las distintas etapas de la política gubernamental hacia los refugiados; b) una discusión de la percepción social de los mismos y de su integración a la sociedad receptora, a partir de un análisis de los medios de comunicación de masas y de encuestas; c) un perfil de los refugiados y una apreciación de las posibilidades de repatriación; d) el contexto político del retorno; y, e) las bases para una política de repatriación voluntaria.

■ [REFUGIADOS] [ACTITUD] [POLITICA DE INMIGRACION] [MEDIOS DE COMUNICACION DE MASAS] [CONDICIONES DE VIDA] [REPATRIACION]

■ [COSTA RICA] [NICARAGUA]

0269

1988-1988

NI Ramirez, Mario

Social consciousness and the integration of refugees, p. 11-20: tpls; T10 ref.

En: Ramirez, Mario. *Refugee policy challenges: the case of nicaraguans in Costa Rica*. Washington, DC: Georgetown University. Center for Immigration Policy and Refugee Assistance, 1989. 58 p.

Hemispheric Migration Project.

Solicitar a: CIMAL: 72103.02

■ El análisis de contenido de la prensa y radio en Costa Rica entre 1981 y 1983 reveló una actitud negativa hacia

los refugiados. Hacia 1986, una encuesta realizada por La Nación reveló que el 50 por ciento de los entrevistados opinaba que se debiera aceptar a los refugiados, ayudarlos (30 por ciento), ofrecerles trabajo (16 por ciento), en tanto que el 32 por ciento apuntó a la necesidad de expulsarlos del país (27 por ciento) o negarles la entrada (2 por ciento) (p12). Entre 1984 y mediados de 1987 se produce un incremento marcado en la cobertura de prensa sobre el tema de los refugiados. Una encuesta realizada en Limón y Tilarán, áreas de concentración de refugiados e indocumentados y en la región central, en donde éstos son escasos, indica que las reacciones más negativas se dan en Limón en donde los refugiados son considerados delincuentes; en Tilarán y la región central se constata una aceptación compasiva de éstos contingentes. En términos globales, los costarricenses exhiben una actitud comprensiva y solidaria con los refugiados aunque los perciben como parte de un problema sin solución.

■ [REFUGIADOS] [ACTITUD] [ENCUESTAS DE OPINION]

Datos Estadísticos:[PRENSA]

■ [COSTA RICA] [NICARAGUA]

0270

1981-1983

NI Ramirez, Mario

Social consciousness and the integration of refugees, p. 11-20; tpls.; 10 ref. (T)

En: Ramirez, Mario. *Refugee policy challenges: the case of Nicaraguans in Costa Rica*. Washington, DC: Georgetown University. Center for Immigration Policy and Refugee Assistance, 1989. 58 p.

Hemispheric Migration Project.

Solicitar a: CIMAL: 72174.02

■ El análisis de contenido de la prensa y radio costarricenses entre 1981 y 1983 revela una actitud negativa hacia los refugiados. Hacia 1986 los resultados de una encuesta publicada en La Nación indican que el 50 por ciento estima que los refugiados deben ser aceptados y el 32 por ciento opina que deben ser repatriados y/o no deben ser admitidos en el país (p12). Las encuestas realizadas en tres áreas con concentración variable de refugiados revelan que la percepción de la diferencia entre refugiados e indocumentados responde más a factores culturales que al contacto directo con uno u otro grupo. La mayor comprensión de la problemática de los refugiados se da en las áreas en donde se localizan los campamentos. Los límites a la integración de los refugiados no se originan en la política hacia éstos grupos sino en la política económica, que impone restricciones a su inserción en el mercado laboral.

■ [REFUGIADOS] [ACTITUD] [PRENSA] [RADIO]

Datos Estadísticos:[OPINION PUBLICA]

■ [COSTA RICA] [NICARAGUA]

0271

1821-1991

NI Sandino Argüello, Rodolfo; Ortega, Marvin
OIM

Aspectos jurídicos e institucionales de las migraciones en Nicaragua. Ginebra: OIM, 1991. 93 p.; 5 ref.

En: OIM. *Aspectos jurídicos e institucionales de las migraciones*. 14 v.

ISBN: 92-9068-018-0.

Solicitar a: CIMAL: 72507.08; DOCPAL: 72507.08

■ El estudio abarca tres temas principales: a) política migratoria; b) análisis institucional administrativo; y, c) aspectos normativos. Se incluyen en el anexo los textos de las disposiciones legales nacionales e internacionales en materias migratorias. Nicaragua, durante la colonia, experimentó el "exclusivismo colonial", que prohibía la entrada a los extranjeros, salvo con permiso expreso de los monarcas españoles. Conseguida su independencia en 1821 se desarrolla una amplia política hacia el extranjero. Se analizan todas las leyes producidas hasta la Ley de Extranjería del 5 de mayo de 1982. Se incluyen cuadros de la Dirección de Migración y Extranjería del Ministerio del Interior, y sobre los extranjeros en Nicaragua (datos de 1989). Cuatro son los Ministerios de Estado preocupados de los asuntos migratorios: del Interior, del Exterior, del Trabajo y el Instituto Nicaragüense de Seguridad Social y Bienestar. Se describen sus funciones y se entregan sus organigramas. En los aspectos normativos se analiza la Ley de Migración y la Ley de Extranjería, ambas aprobadas el 29 de abril de 1982. En Nicaragua existen las siguientes categorías migratorias: diplomáticos, invitados, visitantes, residentes temporales y pensionistas y rentistas.

■ [MIGRACION INTERNACIONAL] [LEGISLACION MIGRATORIA] [POLITICA MIGRATORIA] [HISTORIA] [INMIGRACION] [ORGANISMOS GUBERNAMENTALES] [CATEGORIAS MIGRATORIAS+] [ACUERDOS INTERNACIONALES][DECRETOS][LEYES][AUTORIZACION DE RESIDENCIA]

■ [NICARAGUA]

0272

NI Sosa, Roberto

Notas sobre migración internacional en Nicaragua en la década del 80 y principios del 90. Caracas: Instituto Interamericano de Derechos Humanos, 1992. 18 p. Seminario sobre Integración Internacional: su Impacto en Centroamérica, San José, 28-30 mayo 1992.

Solicitar a: CIMAL: 72724.09

■ A pesar de que en las últimas décadas las migraciones internacionales en Nicaragua, provocadas por factores externos, conflictos internos y crisis económica ha determinado una importante movilidad espacial, no existen estudios que globalicen la interpretación de éstos movimientos. El autor sólo puede limitarse, en consecuencia, a realizar un diagnóstico preliminar de los datos existentes: la situación de sus fuentes, los volúmenes estimados de emigrantes e inmigrantes, las características que los distinguen.

■ [EMIGRACION] [REPATRIACION] [CORRIENTE MIGRATORIA]

■ [NICARAGUA] [AMERICA CENTRAL]

0273

NI Tefel, Reinaldo Antonio
Nicaragua y los refugiados, p. 91-99

En: Centro de Estudios Democráticos de América Latina. Refugiados en Centro América: soluciones políticas y jurídicas. Heredia: Centro de Estudios Democráticos de América Latina, julio 1986. 138 p.
 Seminario Internacional sobre el Problema de los Refugiados: Posibles Soluciones Políticas y Jurídicas, 7-11 abril 1986.

Solicitar a: CIMAL: 71573.10

- En 1982, se promulga en Nicaragua la Ley Creadora de la Oficina Nacional para Refugiados, hoy Dirección Nacional para Refugiados, adscrita al Instituto Nicaragüense de Seguridad Social y Bienestar. El documento describe y discute el marco institucional de la Dirección, sus políticas y perspectivas ante los refugiados y los repatriados, y algunos de los logros del programa implementado con el apoyo significativo del ACNUR.
- [REFUGIADOS] [REPATRIADOS] [POLITICA DE INMIGRACION] [ORGANIZACIONES INTERNACIONALES]
- [NICARAGUA] [AMERICA CENTRAL]

0274

NI Zuniga S., María de los A.
 Universidad Nacional Autónoma de Costa Rica.
 Instituto de Estudios Sociales en Población
El impacto económico-social del refugiado centroamericano en Costa Rica. Heredia: Instituto de Estudios Sociales en Población, 1989. 102 p.: tbs.; 43

Solicitar a: CIMAL: 72251.00

- El análisis del impacto económico social de los refugiados en Costa Rica, tiene como referente empírico las encuestas realizadas a un grupo de 307 salvadoreños y nicaraguenses localizados en el valle central urbano del país (p.12). Previo la discusión de los antecedentes y metodología del estudio, se analizan en forma detenida las características socio-demográficas, la situación laboral, la situación migratoria, los aspectos socioeconómicos y de salud de los encuestados. Se incluye un ejemplar del cuestionario utilizado en la recolección de la información.
- [REFUGIADOS] [LUGAR DE ORIGEN] [CONDICION DEL MIGRANTE] [CONDICIONES SOCIO-ECONOMICAS] [ENCUESTAS]
- Datos Estadísticos:*[DISTRIBUCION OCUPACIONAL]
- [COSTA RICA] [NICARAGUA] [EL SALVADOR]

0275

PA Panamá. Gobierno
Migraciones internas e internacionales: Panamá.
 Washington, DC: OEA, <1984>. <23 p.>
 Seminario Técnico Regional sobre Migraciones Laborales, 3, Santo Domingo, 8-18 mayo 1984.
 Proyecto sobre Migraciones Laborales Internas e Internacionales.
 SG/Ser.H/VII.3; MIGLAB/34-84

Solicitar a: CIMAL: 70549.23

■ En 1980, el 51,2 por ciento de la población de Panamá se concentra en la región metropolitana que incluye la Capital y la Zona del Canal. Las condiciones eminentemente expulsoras de población del medio rural, se ven avaladas por los problemas de desempleo y subempleo que afectan a la organización productiva. La opción del migrante es el desplazamiento hacia la Región Metropolitana donde se presentan agudos problemas de trabajo. En la actualidad, la intensidad de la migración internacional no es significativa, si bien Panamá continua funcionando como país de tránsito. La inmigración ilegal (no cuantificada) proviene fundamentalmente de Colombia. La emigración se dirige hacia los Estados Unidos, Costa Rica, Nicaragua y Venezuela. A nivel de las migraciones internas, se han tomado un conjunto de medidas específicas para retener a la población en las áreas rurales. No existen aspectos institucionales, ni asistencia y protección específicas para el migrante internacional, pero si algunos principios constitucionales y leyes laborales aplicables al migrante.

- [CRECIMIENTO DEMOGRAFICO] [MIGRACION INTERNA]
- [MIGRACION INTERNACIONAL] [MIGRACION LABORAL]
- [EMPLEO] [DESEMPLEO] [INMIGRACION ILEGAL]
- [LEGISLACION SOBRE LA INMIGRACION]
- [PANAMA] [COLOMBIA] [COSTA RICA] [NICARAGUA]
- [VENEZUELA]

0276

SV Herrera Balharry, Eugenio; Zamora Chacon, Neddy

Bibliografía, p. 98-103; 74 ref.

En: Herrera Balharry, Eugenio; Zamora Chacon, Neddy.
 Proyectos productivos para refugiados: casos de Costa Rica y Nicaragua. Ginebra: CIM, 1985. 103 p.
 Hemispheric Migration Project.

Solicitar a: CIMAL: 71024.04; DOCPAL: 71024.04

- El documento reúne las 74 referencias bibliográficas correspondientes a la investigación sobre soluciones duraderas como formas de inserción productiva de refugiados centroamericanos en Costa Rica y Nicaragua. Esta investigación forma parte del Proyecto de Migración Hemisférica, realizado en conjunto por el Centro de Política Migratoria y de Asistencia a Refugiados de la Universidad de Georgetown y el Comité Intergubernamental para las Migraciones. CIM.
- [REFUGIADOS] [CREACION DE EMPLEOS]
- [BIBLIOGRAFIAS]
- [EL SALVADOR] [COSTA RICA] [NICARAGUA]

0277

SV Labra, Ivan
Situación sociolaboral de los refugiados salvadoreños en Nicaragua. San José: Organización Internacional del Trabajo, 1984. 43 p.
 Proyecto Migraciones Laborales e Integración Socio-Laboral del Refugiado en América Latina RLA/83/VAROV.

Solicitar a: CIMAL: 72207.00; DOCPAL: 72207.00

■ El informe se sitúa en el marco del proyecto sobre migraciones laborales e integración socio-laboral del refugiado en América Latina y aborda los términos de referencia para el estudio de la situación de los refugiados salvadoreños en Nicaragua. Con el propósito de identificar las necesidades de cooperación técnica, el informe aporta datos que se aproximan a la conformación del marco global del proyecto, con énfasis en el contexto económico social, la situación actual de los refugiados y las funciones de la Oficina Nacional para los Refugiados.

■ [REFUGIADOS] [MIGRACION LABORAL] [ASIMILACION DE MIGRANTES] [COOPERACION TECNICA] [ORGANISMOS GUBERNAMENTALES]

■ [EL SALVADOR] [NICARAGUA]

0278

SV Valladares Lanza, Leo

Conclusiones, p. 30-32: tbls.

En: Valladares Lanza, Leo. Repatriación voluntaria. s.l.: s.e., <1985>. 32 p.

Solicitar a: CIMAL: 71099.06

■ La repatriación voluntaria es el medio para la solución del problema de los refugiados. Esta puede dividirse en dos grandes sectores: a) la de carácter individual, que de hecho ha afectado a alrededor de 2.300 personas entre 1982 y 1984 (p30); y b) la repatriación de grupos numerosos, factible cuando se den las condiciones en El Salvador.

■ [MIGRACION FRONTERIZA] [REFUGIADOS] [REPATRIACION]

■ [EL SALVADOR] [HONDURAS] [NICARAGUA] [GUATEMALA]

0279

SV Valladares Lanza, Leo

Introducción, p. 1-9: tbls.

En: Valladares Lanza, Leo. Repatriación voluntaria. s.l.: s.e., <1985>. 32 p.

Solicitar a: CIMAL: 71099.01

■ Los países centroamericanos que enfrentan movimientos armados han producido contingentes importantes de refugiados: El Salvador, Nicaragua y Guatemala. Honduras, por sus límites con éstos tres países, es el país que ha recibido un mayor número de refugiados. Con el triunfo de la Revolución Sandinista, la mayoría de los emigrados a Honduras retornaron a su país, en tanto que un volumen similar abandono el país. Honduras alberga a 17.331 refugiados miskitos y a 3.784 ladinos. A partir de 1980, El Salvador vive una situación dramática que produjo aproximadamente 19.292 campesinos refugiados (p5). Los guatemaltecos solo alcanzan a 496 personas (p6). La política de Honduras ante los refugiados ha sido de libre ingreso, sin que se les fije límites temporales para permanecer en el país. Los refugiados bajo asistencia del ACNUR en el país alcanzan a 40.903 personas (p10).

■ [MIGRACION FRONTERIZA] [REFUGIADOS] [REVOLUCION] [ORGANIZACIONES NO-GUBERNAMENTALES]

■ [EL SALVADOR] [GUATEMALA] [HONDURAS]

[NICARAGUA]

0280

1985-1993

XC **Sistemas nacionales de información sobre desplazados en Centroamérica**. 1993. 96 p.: tbls.; 11 ref. Conferencia sobre la Medición de la Migración Internacional en Latinoamérica, Bogotá, 21-23 octubre 1993.

Solicitar a: CIMAL: 73491.17

■ Presentación de un resumen metodológico de la experiencia adquirida a través de los Sistemas Nacionales de Información sobre poblaciones desplazadas en El Salvador, Guatemala y Nicaragua, cuyos proyectos fueron ejecutados por OIM y las respectivas contrapartes nacionales. El documento se divide en cinco capítulos: el primero presenta el contexto del estudio; el segundo se refiere a las consideraciones metodológicas (definición de poblaciones desplazadas, problema de localización, elección de variables, problema de recolección de datos); el tercero, examina metodologías específicas desarrolladas en El Salvador, Guatemala y Nicaragua; el cuarto presenta los resultados obtenidos en esos países; y finalmente, el quinto capítulo plantea los problemas relacionados con el proceso de producción estadística y recomendaciones. En anexo, se incluyen cuadros estadísticos acerca de la población desplazada de los tres países considerados en el estudio, desde 1985 a 1993.

■ [PERSONAS DESPLAZADAS] [SISTEMAS DE INFORMACION]

Datos Estadísticos: [PERSONAS DESPLAZADAS]

■ [GUATEMALA] [NICARAGUA] [EL SALVADOR] [AMERICA CENTRAL]

0281

-1990

XC **Synthesis of the strategies and proposals**. San José: CIREFCA, June 1990. <60 p.>: maps., tbls. Conferencia Internacional sobre Refugiados Centroamericanos. Comité de Seguimiento, Reunión Internacional, 1, Nueva York, NY, 27-28 junio 1990.

Solicitar a: CIMAL: 72347.00

■ Proyectos y realizaciones de CIREFCA en Belice, Costa Rica, El Salvador, Guatemala, Honduras, México y Nicaragua informados en la Primera Reunión Internacional del Comité de Seguimiento. Se repatriaron 11.000 refugiados salvadoreños que salieron de Honduras. Asimismo, las políticas de los países de esta región hacia los refugiados desde la creación de CIREFCA, han hecho posible consolidar o iniciar acciones para integrar a los refugiados en la economía y sociedad del país donde residen. América Central, Belice y México, bajo el alero de CIREFCA, UNHCR y PNUD, presentaron 59 proyectos que requieren un total de US\$186,1 millones y que van en beneficio directo de los refugiados. Se incluye un apartado para cada país con la situación, políticas, mapa, prioridades y estrategias de los gobiernos ya mencionados para con las poblaciones desarraigadas.

■ [PERSONAS DESPLAZADAS] [REPATRIACION] [DATOS ESTADISTICOS]

■ [BELICE] [COSTA RICA] [GUATEMALA] [HONDURAS]

[MEXICO] [NICARAGUA] [EL SALVADOR] [AMERICA CENTRAL]

0282

XC ACNUR

Resumé of diagnostic studies, strategies and project profiles of the countries which have convened the International Conference of Central American refugees ..
s.l.: s.e, s.f. : tpls.

Conferencia Internacional sobre los Refugiados Centroamericanos (CIREFCA), Guatemala, 29-31 mayo 1989.

Documentos Complementarios: ACNUR. A Regional Emergency Preparedness Profile: Central America and México. NACCESO 72359.00 al 72364.00 - ISIS 50085 al 50090.

Solicitar a: CIMAL: 72513.00

■ El documento contiene resúmenes de estudios, diagnósticos, estrategias y 32 perfiles de proyectos de los países que han aceptado la Conferencia Internacional sobre Población Refugiada y Desplazada en América Central (Costa Rica, El Salvador, Guatemala, Honduras, México, Nicaragua) y otros países afectados (Belice).

■ [REFUGIADOS] [PERSONAS DESPLAZADAS] [PROYECTOS DE DESARROLLO] [ORGANIZACIONES REGIONALES]

■ [BELICE] [COSTA RICA] [GUATEMALA] [HONDURAS] [MEXICO] [NICARAGUA] [EL SALVADOR] [AMERICA CENTRAL]

0283

XC Ambos, Horst

Nicaragua, p. 139-200; 19 ref. (T)

En: Ambos, Horst. Central American refugee crisis. A comparative study of the refugee situation and refugee policies of Costa Rica, Honduras and Nicaragua. Oxford: University of Oxford. Refugee Studies Programme, October 1987. 220 p.

Solicitar a: CIMAL: 72178.03

■ El estudio proporciona un análisis detenido de la situación de los refugiados en Nicaragua en términos de la evolución de la problemática en el país; la situación política; los aspectos legales e institucionales; la política hacia éstos contingentes; sus características y condiciones de vida; la repatriación voluntaria, con énfasis en la respuesta gubernamental hacia los desplazamientos recientes desde Honduras.

■ [MIGRACION INTRAREGIONAL] [REFUGIADOS] [POLITICA DE INMIGRACION] [CONDICIONES DE VIDA] [REPATRIACION]

■ [AMERICA CENTRAL] [NICARAGUA]

0284

XC Ardittis, Solon

1984-1989

Targeted reintegration of expatriate brains into developing countries of origin: the EEC-IOM experience in Central America. *International Migration*; vol. 24, n. 3,

September 1991, p. 371-388 : graf.; 7 ref.

Solicitar a: CIMAL: 72325.01

■ El artículo plantea los principales hallazgos del informe final acerca del retorno de personal latinoamericano altamente calificado a Costa Rica, República Dominicana, Honduras, Nicaragua y Panamá, como parte del proyecto de la Comunidad Económica Europea y de la Organización Internacional para las Migraciones (OIM). Este proyecto, iniciado en 1984, en junio de 1989 ya había reintegrado a 80 profesionales de los que un 60 por ciento eran nacionales de los países de instalación. Las profesiones de éstos retornados eran médicos y especialistas (28 por ciento), ingenieros/agrónomos (23 por ciento), economistas (17 por ciento), científicos (10 por ciento) y científicos sociales (10 por ciento). Este tipo de proyecto de la CEE-OIM puede ser considerado por una parte como un tipo específico de cooperación al desarrollo, y por otra es una respuesta concreta a la solución del problema de la fuga de cerebros.

■ [MIGRACION DE RETORNO] [EXODO INTELECTUAL] [PAISES EN DESARROLLO] [TRANSFERENCIA DE TECNOLOGIA]

■ [COSTA RICA] [REPUBLICA DOMINICANA] [HONDURAS] [NICARAGUA] [PANAMA] [AMERICA CENTRAL]

0285

XC Boeglin Naumovic, Nicolas

Refugies nicaraguayens au Costa Rica.

Strasbourg: Université des Sciences Humaines de Strasbourg, Septembre 1989. 113 p.; 24 ref.

Solicitar a: CIMAL: 72158.00

■ Previo la discusión del concepto de refugiado tal como se aplica a la realidad centroamericana, el estudio se centra en: a) el contexto socio-político y económico de la subregión y los tipos de desplazamientos poblacionales; tradicionales y recientes; b) el flujo masivo de inmigrantes en Costa Rica: la especificidad de las migraciones provenientes de Nicaragua, las consecuencias económicas, políticas y sociales de las mismas, y la política hacia los refugiados con énfasis en las soluciones duraderas.

■ [REFUGIADOS] [MIGRACION INTRAREGIONAL] [CONSECUENCIAS ECONOMICAS] [CONSECUENCIAS SOCIALES] [POLITICA DE INMIGRACION]

■ [COSTA RICA] [NICARAGUA] [AMERICA CENTRAL]

0286

XC CIREFCA. Support Unit

Síntesis de los avances, estrategias y propuestas.

San José: CIREFCA. Unidad Conjunta de Apoyo, 1992. 57 p.: maps.

Conferencia Internacional sobre Refugiados Centroamericanos. Comité de Seguimiento. Reunión Internacional, 2, San Salvador, 7-8 abril 1992.

Solicitar a: CIMAL: 72869.01

■ El documento es una síntesis de los avances, estrategias y propuestas preparados para la Segunda Reunión Internacional del Comité de Seguimiento de CIREFCA, al

entrar al tercer año del Plan de Acción Concertado. Se informa a la comunidad internacional sobre el impacto del Plan de Acción, los cambios ocurridos en las poblaciones -objetivo de CIREFCA y el diálogo efectuado con otros actores involucrados en el proceso. Se presentan una serie de proyectos dirigidos a tener un impacto rápido y amplio sobre las poblaciones más vulnerables y accesibles de los cinco países centroamericanos (Honduras, Guatemala, El Salvador, Costa Rica y Nicaragua). Se destaca que la mayoría de los proyectos presentados pretenden beneficiar a las comunidades locales en las que se está integrando o reintegrando poblaciones desarraigadas. El documento describe país por país la situación actual, la política gubernamental respecto a las poblaciones desarraigadas, los avances de los proyectos CIREFCA, las prioridades de los gobiernos y su vinculación con el desarrollo nacional, la estrategia y proyectos, sus costos y financiamiento.

■ [PERSONAS DESPLAZADAS] [REFUGIADOS] [PROGRAMAS DE AYUDA] [INFORMES DE ACTIVIDADES] ■ [BARBADOS] [COSTA RICA] [GUATEMALA] [HONDURAS] [MEXICO] [NICARAGUA] [EL SALVADOR] [AMERICA CENTRAL]

0287 1980-1993
XC Hammond, John L.
War-uprooting and the political mobilization of Central American refugees. *Journal of Refugee Studies*; vol.6, n.2, 1993, p. 105-122; 45 ref.

Solicitar a: CIMAL: 73671.01

■ Durante una década de guerra, más de dos millones de centroamericanos experimentaron guerra, desplazamientos, destrucción de sus hogares y de la familia, pérdida de vida, exilio. El artículo examina la movilización para desarrollar actividades políticas, automejoramiento y trabajo productivo entre 4 grupos de desarraigados en América Central: refugiados de El Salvador y Nicaragua viviendo en Honduras y desplazados salvadoreños y nicaraguenses en sus respectivos países de origen. La teoría de la modernización y gran parte de la literatura sobre los refugiados, señalan que su movilización debería ser muy baja, sin embargo el nivel es alto entre los refugiados salvadoreños y relativamente alto entre los desplazados internamente en ambos países. La teoría de la movilidad explica las diferencias entre grupos en abierta movilización política, pero no explica la movilización para la autosuperación y la adquisición de capacidades de modernidad. Las diferencias de movilidad entre éstos 4 grupos se explicarían por sus experiencias políticas pasadas, la percepción de amenaza inmediata, y la necesidad de autoconfianza después de la huida.

■ [DETERMINANTES DE LA MIGRACION] [IDEOLOGIAS POLITICAS] [PERSONAS DESPLAZADAS] ■ [HONDURAS] [NICARAGUA] [EL SALVADOR] [AMERICA CENTRAL]

0288
XC Kauffer, Edith
Les politiques publiques d'accueil des refugies Centre Americains. Aix-en-Provence: Université de Droit,

d'Economie et des Sciences. Institut d'Etudes Politiques d'Aix-en-Provence, 1992. 133 p.: tbls., illus.

Solicitar a: CIMAL: 73337.00

■ La interacción entre factores geopolíticos e ideológicos, los procesos burocráticos y los intereses de política interior crean limitaciones en las respuestas estatales proporcionadas a los movimientos de refugiados. El tratamiento de los refugiados centroamericanos -principalmente hacia México, Costa Rica, Honduras, Nicaragua y Belize- requiere separar los asuntos militares y políticos de aquellos que se refieren al dominio de lo humanitario. América Central ha salido de la crisis, sin embargo, el retorno de la paz no resuelve totalmente el problema de los refugiados, el cual tiene carácter de duradero. En Nicaragua, las dificultades que enfrenta la población de las zonas rurales, origina que algunos antiguos "contras" vuelvan a la lucha bajo el nombre de "recontras"; en respuesta, se movilizan los antiguos miembros de las fuerzas sandinistas. En Salvador, los acuerdos de paz firmados en enero de 1992 en México, son respetados, pero se mantiene el problema con los repatriados y desplazados, y con las pretendidas maniobras militares hondureñas. En Guatemala, no existe un diálogo entre la guerrilla y el ejército. La situación de estas tres repúblicas centroamericanas, no favorece el optimismo y no facilita una inserción de los eventuales repatriados.

■ [REFUGIADOS] [TERMINOLOGIA] [MIGRACION DE RETORNO] [CONFLICTOS] ■ [AMERICA CENTRAL] [GUATEMALA] [NICARAGUA] [EL SALVADOR]

0289
XC Members of the Refugee Studies Program Trip to Central America (12-26 May 1990)
Population movements and development in Central America. Geneva: Webster University. Refugee Studies Program, 62 p.: maps.
Annual San Remo Seminar, 6, St. Louis, MO, 6-9 November 1990.

Solicitar a: CIMAL: 72786.00

■ El Programa de Estudio sobre Refugio en la Universidad de Webster en Geneva, Suiza, organiza un viaje de estudio anual como requisito para obtener el Certificado que otorga dicha Universidad sobre la materia señalada. El viaje de estudio de 1990 fué a América Central, examinándose las temáticas de movimiento de población y desarrollo en EL Salvador, Honduras y Nicaragua. Este documento ha sido preparado por los 12 miembros del Viaje de Estudio para compartir su experiencia de aprendizaje con una audiencia mayor y para que sirva de base al Seminario Anual de San Remo sobre la temática del refugio. Los refugiados, retornados y desplazados son fuentes de tensiones y conflictos en las sociedades de esos estados centroamericanos. Las condiciones psicosociales, económicas y políticas del refugio, asentamiento, repatriación y reasentamiento integrado difieren en dichos estados. CIREFCA, es una respuesta nacional, regional e internacional a dicha problemática, sin embargo hay

limitaciones presupuestarias. Se requiere de la solidaridad internacional para asegurar el asentamiento e integración de refugiados, retornados y desplazados en la sociedad civil.

■ [PERSONAS DESPLAZADAS] [REPATRIACION] [REFUGIADOS] [DINAMICA DE LA POBLACION]

■ [HONDURAS] [NICARAGUA] [EL SALVADOR] [AMERICA CENTRAL]

0290 1980-1993

XC NU. CEPAL

El impacto económico y social de las migraciones en Centroamérica. Santiago: CEPAL, marzo 1993. 78 p.; tbs. (*Estudios e Informes de la CEPAL, n. 89*)
LC/G.1738-P

Solicitar a: CIMAL: 73620.00

■ Se estima que durante el decenio de los 80, alrededor de un millón de centroamericanos ha emigrado a otros países de la región, a México y Belice. El presente estudio abarca los movimientos migratorios de individuos, familias o comunidades enteras entre los 5 países centroamericanos y las migraciones desde ellos hacia México y Belice, en busca de condiciones de supervivencia fuera de sus lugares de origen, por causas directa o indirectamente relacionadas con la violencia y/o una inseguridad económica extrema. Se consideran las categorías de refugiados, desplazados y repatriados. Como metodología se recopiló y procesó más de un centenar de informes, estudios y artículos de cada país, se entrevistó a representantes de alto nivel de organismos nacionales e internacionales y se realizó trabajo etnográfico en terreno. Con el material descrito, se realiza un análisis cuantitativo de los fenómenos migratorios y las consecuencias sociales surgidas con emigrantes y desplazados.

■ [CORRIENTE MIGRATORIA] [CONSECUENCIAS SOCIALES] [DATOS ESTADISTICOS] [MIGRACION INTRAREGIONAL] [MIGRACION FORZADA] [DETERMINANTES DE LA MIGRACION]

■ [BELICE] [COSTA RICA] [GUATEMALA] [HONDURAS] [MEXICO] [NICARAGUA] [EL SALVADOR] [AMERICA CENTRAL] [AMERICA CENTRAL]

0291 1980-1991

XC NU. CEPAL

Remesas y economía familiar en El Salvador, Guatemala y Nicaragua. s.l.: NU. CEPAL, junio 1991. 81 p.; 46 ref.

Proyecto Remesas y Economía Familiar en Guatemala, El Salvador y Nicaragua (NED/89/003).
LC/MEX/L.154

Solicitar a: CIMAL: 72614.00

■ Visión comparativa de tres estudios realizados en Guatemala, Nicaragua y El Salvador, sobre la dinámica de las remesas internacionales y su relación con la economía y la organización de las familias de escasos recursos. Los tres estudios se enfrentaron metodológicamente bajo el principio de que sus resultados se pudieran comparar a nivel sub-regional. La investigación se centró en áreas urbanas; sólo en El Salvador se obtuvo información directa

de familias rurales. Respecto al impacto macroeconómico de las remesas internacionales en los países estudiados, éstas se convierten en una cada vez más importante entrada de divisas. No obstante sus aspectos positivos, se advierte que las remesas constituyen un eslabón más de una cadena migratoria que con frecuencia concluye en la desintegración familiar y la pérdida de recursos humanos para el país, sin considerar la poco satisfactoria situación de los migrantes en Estados Unidos. En relación a las estructuras familiares, las remesas constituyen un elemento de la estrategia de supervivencia de los pobres. Las remesas influyen en la reorganización de las familias receptoras y en la formación de nuevas estructuras microsociales. En relación a la mujer, si bien no hay un cambio total en el papel tradicional que se le asigna, las remesas producen nuevas estructuras en una proporción de familias, que asigna nuevas responsabilidades a las mujeres, en una transformación irreversible.

■ [REMESAS] [MUJERES] [INGRESO DEL HOGAR]

■ [GUATEMALA] [NICARAGUA] [EL SALVADOR]

0292 1980-1990

XC NU. CEPAL. CELADE; OIM; FNUAP

Informe final de actividades del proyecto. San José: CELADE/OIM/FNUAP, diciembre 1991. 51 p.; 3 ref. Proyecto Sistemas Nacionales de Información sobre Poblaciones Desplazadas en Centroamérica (RLA/88/P24).

Solicitar a: CIMAL: 72608.00

■ Informe final de este Proyecto que se inició en 1990 y cuyos objetivos eran apoyar a los países centroamericanos para implementar sistemas de información sobre las poblaciones desarraigadas. La organización de éstos datos facilitaría la formulación, ejecución y evaluación de políticas y proyectos destinados a incorporar estas poblaciones a la vida productiva y satisfacer sus necesidades básicas. Los arreglos institucionales contemplaban el funcionamiento de una Unidad de Apoyo Técnico con asiento en la subse de CELADE en Costa Rica y la instalación de un experto en El Salvador, Guatemala, Honduras y Nicaragua, con sedes en las misiones de la OIM. Los objetivos inmediatos han alcanzado un nivel adecuado, lográndose los resultados previstos para 1991. El proyecto ha contribuido al ordenamiento de la información existente en los países. A pesar de las demandas gubernamentales para su continuación, fundadas en la vigencia del problema en un nuevo escenario político, no se podrá alcanzar la totalidad de objetivos previstos para tres años debido al término de financiamiento.

■ [PERSONAS DESPLAZADAS] [SISTEMAS DE INFORMACION] [REFUGIADOS] [INFORMES DE ACTIVIDADES]

■ [COSTA RICA] [GUATEMALA] [HONDURAS] [NICARAGUA] [EL SALVADOR] [AMERICA CENTRAL]

0293 1980-1988

XC PNUD

Displaced persons, refugees and returnees in the context of economic and social development in Central America. Guatemala City: ACNUR, May 1989. ; 3 ref.

Solicitar a: CIMAL: 72346.00

■ Los conflictos armados en Centroamérica en la década del 80 ocasionaron una gran pobreza y la destrucción de la capacidad productiva de las naciones involucradas. Como consecuencia, se estima que entre un 7-10 por ciento de centroamericanos se ha visto forzado a emigrar, la mayoría en calidad de ilegales al extranjero o de desplazados al interior de sus países y los menos como refugiados reconocidos o retornados. Quienes migran pueden clasificarse en personas desplazadas, refugiados que viven cerca de la frontera, refugiados que viven lejos de la frontera y refugiados que retornan. A pesar que sus necesidades no son las mismas, se caracterizan por carencias fuertes en materia de alimentación, salud, educación, vivienda y empleo. Dado el impacto en todos los niveles de éstos grupos de refugiados, es fundamental abogar por la paz en el sector, que debe estar acompañada por un desarrollo económico y social. El PNUD, junto con autoridades del sector y con apoyo del gobierno de Italia han puesto en marcha un programa para refugiados (PRODERE).

■ [PERSONAS DESPLAZADAS] [REFUGIADOS] [MIGRACION DE RETORNO]

■ [AMERICA CENTRAL] [NICARAGUA] [EL SALVADOR] [GUATEMALA] [TEORIA, METODOLOGIA]

0294

1979-1992

XC Sierra, Gloria; Olivera, Mercedes

La mujer en el marco jurídico relativo a las personas refugiadas y repatriadas. Managua: Centro de Investigación y Acción de la Mujer Latinoamericana, 1993. 232 p.; 78 ref.

Solicitar a: CIMAL: 73422.00

■ Investigación-acción destinada a analizar con enfoque de género, el marco jurídico universal y regional en materia de refugiados(as) y repatriados(as), así como las normativas al respecto, en las legislaciones de México y los países centroamericanos (Belice, Guatemala, El Salvador, Honduras, Nicaragua y Costa Rica). El libro se divide en 7 secciones: en la primera se introduce la temática del derecho como instrumento de cambio para las mujeres, y la importancia de los instrumentos jurídicos internacionales que protegen los derechos de las refugiadas y repatriadas. La segunda sección presenta la Convención sobre la eliminación de todas las formas de discriminación contra la mujer (1979); luego se examina a la mujer en los instrumentos jurídicos universales relativos a personas refugiadas y el mandato de ACNUR. La cuarta sección es relativa a la mujer en los instrumentos interamericanos sobre derechos humanos y asilo; la quinta, se refiere al marco jurídico para personas refugiadas y repatriadas y la mujer en las legislaciones nacionales de Centroamérica y México. Las dos últimas presentan conclusiones y recomendaciones.

■ [REFUGIADOS][MUJERES][REPATRIADOS][SITUACION JURIDICA] [DERECHO INTERNACIONAL]

■ [BELICE] [COSTA RICA] [GUATEMALA] [HONDURAS] [MEXICO] [NICARAGUA] [EL SALVADOR] [AMERICA CENTRAL]

0295

XC Universidad para la Paz

Propuestas de investigación "Hemispheric Migration Project". San José: Universidad para la Paz, <1985>. 64 p.

Solicitar a: CIMAL: 72894.00

■ Perfil de tres proyectos sobre refugiados centroamericanos. El primero tiene como objetivo conocer la respuesta de los gobiernos del área al flujo migratorio de refugiados centroamericanos. El segundo, conocer las orientaciones y experiencias de los gobiernos, el ACNUR y los organismos no gubernamentales en la inserción productiva de la población refugiada en Nicaragua y Costa Rica y el tercero, a conocer las políticas que se propician en el área centroamericana, para que los refugiados retornen a sus países de origen.

■ [REFUGIADOS] [PERSONAS DESPLAZADAS] [PROYECTOS DE INVESTIGACION]

■ [COSTA RICA] [NICARAGUA]

0296

1976-1984

XC Vega Carballo, José Luis

Central American refugees in Costa Rica. Geneva: CIM, 1984. p. irreg.; 21 ref.
Hemispheric Migration Project.

Solicitar a: CIMAL: 70738.00; DOCPAL: 70738.00

■ El Informe sobre los Refugiados Centroamericanos en Costa Rica consta de 4 secciones que presentan: a) el informe final sobre el procesamiento y análisis de la información existente sobre el tema en instituciones nacionales e internacionales; b) los resultados de la Encuesta sobre Migración Centroamericana en Costa Rica, realizada en una muestra de 814 refugiados e inmigrantes (p.s/n). En esta encuesta se investigó sobre las características sociales del grupo, aspectos del proceso de migración y los motivos para emigrar, así como la situación ocupacional y de trabajo de los afectados; c) las estadísticas sobre los refugiados, asilados políticos y residentes temporales y los gastos estimados realizados por las instituciones nacionales encargadas de los refugiados; y d) estadísticas complementarias sobre los refugiados y los migrantes, tales como la documentación otorgada, las llegadas y salidas del país según país de origen, tipo de visa y puerto de entrada. El anexo incluye la estructura del informe final de la Encuesta así como un ejemplar del cuestionario base utilizado.

■ [MIGRACION INTERNACIONAL] [EXILIADOS] [PROYECTOS DE INVESTIGACION] [CUESTIONARIOS]

Datos Estadísticos:[REFUGIADOS]

■ [COSTA RICA] [GUATEMALA] [HONDURAS] [NICARAGUA] [EL SALVADOR] [AMERICA CENTRAL]

0297

XL Figueroa, Gerardo

CIME

Exposición del Coordinador Regional para Costa Rica, El Salvador, Honduras, Nicaragua, Panamá, República

Dominicana. Barranquilla: CIME, 1971. 6 p.
Seminario Latinoamericano, 1971. Reunión Preparatoria,
Barranquilla, 24-29 mayo 1971.

Solicitar a: CIMAL: 70006.09

■ Aspectos generales tradicionales del área (Costa Rica, El Salvador, Honduras, Nicaragua, Panamá y República Dominicana), expuestos con el objetivo de permitir a los participantes un mejor entendimiento de la región, en relación a sus características migratorias.

■ [MIGRACION INTERNACIONAL]

■ [COSTA RICA] [REPUBLICA DOMINICANA] [HONDURAS] [NICARAGUA] [PANAMA] [EL SALVADOR] [AMERICA LATINA]

0298 1950-1973

XL NU. CEPAL. CELADE

Algunos resultados de la investigación IMILA (Investigación de la Migración Internacional en Latinoamérica). *Boletín Demográfico (Santiago);* año 10, n. 20, julio 1977, p. 5-42: tbls.

Solicitar a: DOCPAL: 01414.01; CR-CELADE

■ Características de la migración internacional en los países de la región, (1950-1973). CELADE, a través de su programa IMILA, ha reunido datos censales sobre latinoamericanos residentes en países distintos al de su nacimiento, dentro y fuera de la región. El cuadro 1 presenta la población estimada por país entre 1920 y 2000. En el cuadro 2 se da una visión general de la información censal descrita. El cuadro 3 presenta para cada país la población nacida en el y censada en los diferentes países, usando como variables clasificatorias el sexo, la edad, el nivel de educación y la condición de actividad.

■ [DATOS CENSALES]

Datos Estadísticos: [MIGRACION INTERNACIONAL]

■ [ARGENTINA] [CHILE] [COSTA RICA] [NICARAGUA] [PANAMA] [PARAGUAY] [VENEZUELA] [AMERICA LATINA]

0299 1970-1970

XL NU. CEPAL. CELADE

Migración de mano de obra no calificada entre países latinoamericanos. Santiago: CEPAL, 29 Abril 1981. 61 p.: tbls
E/CEPAL/CELADE/R.1

Solicitar a: DOCPAL: 06965.00; BO-CENDOP: 35029.00

■ Se analizan los aspectos principales de las corrientes migratorias entre países latinoamericanos y se presentan análisis de cada corriente con inclusión de datos estadísticos. Las corrientes analizadas son: a). las de chilenos, bolivianos, paraguayos, brasileños y uruguayos a la Argentina; b). las de argentinos y brasileños al Paraguay; c). la de colombianos a Venezuela; y d). la de nicaraguenses a Costa Rica. Se examina el volumen de la migración en relación con el tamaño de la población de origen y de destino. Se determina la estructura por sexo y edad de los migrantes y de la población de referencia, el nivel de instrucción, la participación en la actividad económica y la

ocupación de los económicamente activos. Los volúmenes, según los censos de población de 1970, varían de unos 230 mil paraguayos en la Argentina a cerca de 23 mil nicaraguenses en Costa Rica (p7). En cuanto a la ocupación, el análisis comprende a los obreros no-agrícolas, los trabajadores agrícolas y los trabajadores de los servicios. Hasta 1970 se observaba una aceleración en el ritmo de muchas corrientes migratorias entre países latinoamericanos, iniciada después de la segunda guerra mundial. En 1970 en Argentina, el total de chilenos censados fué de 142150, de bolivianos fué de 101 mil, de paraguayos de algo más de 230 mil, de brasileños de unos 48600 y de uruguayos de cerca de 58 mil (pgs. 20, 24, 29, 33 y 37). Otra corriente de gran peso fué la de colombianos en Venezuela, ya que en 1971 fueron censados en este país 177973 colombianos (p50).

Datos Estadísticos: [CORRIENTE MIGRATORIA] [MIGRACION INTERNACIONAL] [DISTRIBUCION OCUPACIONAL] [CONDICION DEL MIGRANTE] [DISTRIBUCION POR EDAD Y SEXO] [NIVELES DE EDUCACION] [PARTICIPACION EN LA ACTIVIDAD ECONOMICA] [TASA DE MIGRACION]

■ [ARGENTINA] [BOLIVIA] [BRASIL] [CHILE] [COLOMBIA] [COSTA RICA] [NICARAGUA] [PARAGUAY] [URUGUAY] [VENEZUELA] [AMERICA LATINA]

0300 1800-1991

XL OIM

Aspectos jurídicos e institucionales de las migraciones. Ginebra: OIM, 1991. 14 v.

Solicitar a: CIMAL: 72507.00

■ La presente serie de publicaciones es una revisión, ampliación y actualización de la anterior serie "Estudios Demográficos y Jurídicos de la Migración Internacional en los Países Miembros de la OEA", elaboradas entre 1981 y 1982 por la Secretaría de la OEA, el Gobierno de España y la OIM (entonces denominada Comité Intergubernamental para las Migraciones). Cada estudio abarca tres temas principales: a) Política migratoria nacional; b) Aspectos institucionales; y, c) Aspectos normativos. En los anexos se reproducen los textos de las disposiciones legales nacionales y los acuerdos internacionales relacionados con la migración, al realizarse cada estudio. Los 14 tomos tratan los aspectos jurídicos e institucionales de las migraciones en Argentina, Bolivia, Chile, Colombia, Costa Rica, El Salvador, Honduras, Nicaragua, Panamá, Paraguay, Perú, República Dominicana, Uruguay y Venezuela.

■ [MIGRACION INTERNACIONAL] [LEGISLACION MIGRATORIA] [POLITICA MIGRATORIA] [ACUERDOS INTERNACIONALES] [ORGANISMOS GUBERNAMENTALES] [HISTORIA] [DECRETOS] [LEYES] [AUTORIZACION DE RESIDENCIA]

■ [ARGENTINA] [BOLIVIA] [CHILE] [COLOMBIA] [COSTA RICA] [REPUBLICA DOMINICANA] [HONDURAS] [NICARAGUA] [PANAMA] [PERU] [PARAGUAY] [EL SALVADOR] [URUGUAY] [VENEZUELA] [AMERICA LATINA]

0301 1963-1973

XL SCHMIDT DE ROJAS, Annabelle

Los extranjeros en Costa Rica. San José: UNIVERSIDAD DE COSTA RICA, 1979. 42 p.: tbs; 1 ref. Seminario Nacional de Demografía, 7o, San José, 22-24 Agosto 1979.

Solicitar a: DOCPAL: 04801.03

■ En Costa Rica, los extranjeros constituyen un grupo minoritario (3 por ciento de la población en 1973), aunque cualitativamente distinto de los nativos. El 50.51 por ciento es originario de Nicaragua, el 9 por ciento de Panamá, el 8 por ciento de Estados Unidos y el 7 por ciento del resto de Centroamérica (p4). Se localizan preferentemente en la provincia de San José, en donde reside el 42.7 por ciento de los extranjeros (p7). El 53.45 por ciento son hombres y la estructura por edad del grupo contrasta con la de la población nativa: entre los primeros, el 18 por ciento está constituido por menores de 15 años, frente al 45 por ciento entre los segundos (p16). A excepción de los nicaraguenses, panamenos y jamaicanos, los inmigrantes tienen niveles educacionales superiores a los nativos, con diferencias marcadas según el país de origen. En relación a las ocupaciones, los extranjeros se desempeñan en tareas agrícolas y afines en proporciones algo menores que los nativos (43.1 por ciento y 47.2 por ciento respectivamente) y como artesanos y operarios, en proporciones levemente superiores que los costarricenses (14.6 por ciento y 13.4 por ciento respectivamente) (p29).

■ [MIGRACION INTERNACIONAL] [INMIGRANTES]

Datos Estadísticos:[LUGAR DE ORIGEN] [DISTRIBUCION POR EDAD Y SEXO] [NIVELES DE EDUCACION] [DISTRIBUCION OCUPACIONAL]

■ [AMERICA LATINA] [COSTA RICA] [NICARAGUA] [PANAMA] [JAMAICA]

y como artesanos y operarios, en proporciones levemente superiores que los costarricenses (14.6 por ciento y 13.4 por ciento respectivamente) (p29).

■ [MIGRACION INTERNACIONAL]

Datos Estadísticos:[LUGAR DE ORIGEN] [DISTRIBUCION POR EDAD Y SEXO] [NIVELES DE EDUCACION] [OCUPACIONES]

■ [AMERICA LATINA] [COSTA RICA] [NICARAGUA] [PANAMA] [JAMAICA] [TEORIA, METODOLOGIA]

0302 1963-1973

XL SCHMIDT DE ROJAS, Annabelle

Los extranjeros en Costa Rica. San José: COSTA RICA. COMITE NACIONAL DE POBLACION, Agosto 1979. 42 p.: tbs. grafs; 1 ref.

Solicitar a: DOCPAL: 05138.00

■ En Costa Rica, los extranjeros constituyen un grupo minoritario (3 por ciento de la población en 1973), aunque cualitativamente distinto de los nativos. El 50.51 por ciento es originario de Nicaragua, el 9 por ciento de Panamá, el 8 por ciento de Estados Unidos y el 7 por ciento del resto de Centroamérica (p4). Se localizan preferentemente en la provincia de San José, en donde reside el 42.7 por ciento de los extranjeros (p7). El 53.45 por ciento son hombres y la estructura por edad del grupo contrasta con la de la población nativa: entre los primeros, el 18 por ciento está constituido por menores de 15 años, frente al 45 por ciento entre los segundos (p16). A excepción de los nicaraguenses, panamenos y jamaicanos, los migrantes tienen niveles educacionales superiores a los nativos, con diferencias marcadas según el país de origen. En relación a las ocupaciones, los extranjeros se desempeñan en tareas agrícolas y afines en proporciones algo menores que los nativos (43.1 por ciento y 47.2 por ciento respectivamente)

E. DISTRIBUCION GEOGRAFICA. E. GEOGRAPHIC DISTRIBUTION.

0303

NI Chavez, Roberto
Ciudades pequeñas e planeamiento regional na Nicaragua. *Espacio et Debates*; año 5, n. 14, 1985, p. 67-75: maps.

Solicitar a: DOCPAL: 11511.01

■ Conferencia dictada por el Director Nacional de Planificación Urbana del Ministerio de Vivienda de Nicaragua. Se destaca que la planificación urbana ha sido llevada a cabo de forma muy pragmática, considerando la realidad que vive el país. En esta labor se ha contado con la colaboración de profesionales de muchos países. En Nicaragua hay escasez de profesionales dedicados a cuestiones urbanas, así como de geógrafos y ecólogos. Casi el 30 por ciento de los miembros del grupo de planificación urbana son estudiantes que se están formando como planificadores durante el transcurso de sus actividades diarias. Para dar una visión de la planificación regional y urbana en Nicaragua, se presentan datos e información sobre aspectos territoriales y distribución espacial de la población, economía y producción, recursos e inversiones prioritarias. A manera de ejemplo de como se enfrenta la planificación de ciudades pequeñas, se presenta el caso de Jalapa, ciudad de 10 mil habitantes ubicada al norte de la región central.

■ [CIUDADES PEQUEÑAS] [PLANIFICACION REGIONAL]
[DESARROLLO ECONOMICO Y SOCIAL]
■ [NICARAGUA]

0304

NI Coraggio, José Luis
Notas sobre polos de desarrollo y transición. *Demografía y Economía*; vol. 16, n. 1(49), 1982, p. 91-98; 3 ref.

Solicitar a: DOCPAL: 09192.01

■ Las peculiaridades del proceso de Nicaragua brindan la oportunidad de interpretar la crítica a la importación directa de conceptos acuñados en los países capitalistas como los de la planificación centralizada, con especial énfasis en los polos de desarrollo. Previo la discusión de su definición, se examinan algunas cuestiones relativas al diseño de un modelo de desarrollo regional, enfatizándose dos hechos centrales: la búsqueda de estrategias de desarrollo regional que rompan con las tendencias heredadas de desarrollo desigual, debe integrarse en un marco nacional de organización territorial de las fuerzas productivas que establezcan tendencias deseadas a nivel de la división interregional del trabajo. Por otro lado las regiones no son entes pre-existentes sino que deben ser construidas como producto de los procesos sociales en una forma eficaz política y económicamente.

■ [DESARROLLO REGIONAL] [POLO DE CRECIMIENTO]
[ESTRATEGIA DEL DESARROLLO]
■ [NICARAGUA] [MUNDO]

0305

NI Instituto de Investigaciones Económicas y Sociales

1946-1986

Los asentamientos espontaneos en Managua. *Revista Nicaraguense de Ciencias Sociales*; año 1, n. 1, septiembre 1986, p. 78-86: diagrs.; 7 ref.

Solicitar a: DOCPAL: 14311.01

■ Si bien la información empírica es poco confiable, en Managua la relación entre la suma de pobladores y la capacidad instalada de los servicios urbanos básicos ha llegado a límites críticos. El déficit habitacional tiene larga data; según el censo de 1971, el 54 por ciento de las viviendas son inadecuadas y el 70 por ciento están hacinadas pero solo el 35 por ciento de la inversión pública se destino a atender a los sectores de bajos ingresos (p79). A diferencia de la alcaldía de la ciudad, el Ministerio de la Vivienda establece una distinción entre asentamientos espontaneos y antiguos asentamientos u ocupaciones de tierras, afirmando que el leve incremento en los ingresos de los pobladores ha determinado un mejoramiento de la vivienda progresiva. Una encuesta realizada en 1985 muestra que en los asentamientos espontaneos predominan los migrantes intraurbanos, asalariados, de ingresos bajos. Estos y otros aspectos son corroborados por evidencia empírica preliminar que sirve de base para formular un conjunto de hipótesis de trabajo sobre la composición ocupacional, inserción laboral, la reproducción familiar y la participación social de quienes participan en tomas de terrenos y que serán contrastadas con una encuesta a más de 1.200 viviendas espontaneas en Managua (p85).

■ [URBANIZACION] [COLONOS USURPADORES]
[CONDICIONES DE VIDA] [SERVICIOS PUBLICOS]

Datos Estadísticos:[VIVIENDA]

■ [NICARAGUA]

0306

NI Instituto Nicaraguense de Investigaciones Económicas y Sociales
Cuestión urbana. Managua: INIES, 1986. s.p.

Solicitar a: DOCPAL: 12574.00

■ Contiene referencias bibliográficas, incluidas las respectivas reseñas, sobre aportes regionales y teóricos vinculados a problemas urbanos de Managua, incluyendo un índice de coautores y autores secundarios, de descriptores geográfico-temático-cronológico, de conferencias y de siglas.

■ [BIBLIOGRAFIAS] [RESENAS BIBLIOGRAFICAS] [ZONAS URBANAS]
■ [NICARAGUA]

0307

NI Martinez, Jorge Alberto
El proceso de conformación de un sistema de asentamientos humanos y el desarrollo de la hegemonía popular: el caso de la zona especial III: Nicaragua, p. 333-353: diagrs., tbls., maps.
En: Carrion, Diego, comp.; Hardoy, Jorge E., comp.; Herzer,

Hilda, comp.; García, Ana, comp. Ciudades en conflicto: poder local, participación popular y planificación en las ciudades intermedias de América Latina. Quito: Editorial El Conejo, 1986. 360 p.

Seminario sobre Poder Local, Participación Pública y Administración Urbana en Ciudades Intermedias y Pequeñas en América Latina, Riobamba, Cuenca, Sto. Domingo., 14-18 enero 1985.

Solicitar a: DOCPAL: 14456.11

■ La Zona Especial III, enclavada en el sureste de Nicaragua, es la más atrasada del país y ha recibido la atención especial del gobierno. Esta conformada por tres territorios menores de carácter municipal y su población, 31 mil habitantes, proviene de la región del Pacífico. Ideológica y culturalmente se encuentra desvinculada del país y en estrecha relación con Costa Rica. La zona aporta el 10 por ciento de la producción nacional de arroz y el 10 por ciento de la producción ganadera (p341). En la actualidad se desarrolla un sistema institucional (hegemonía popular) asentado en una nueva forma de organización territorial (red de asentamientos con ejes regionales) y sobre la base de una organización social vinculada a la producción, defensa y decisión política. La Delegación de Gobierno se inscribe en la política global de descentralización y se han conformado dos regiones: una basada en el fortalecimiento del área de propiedad del pueblo con una agricultura especializada y la otra basada en el movimiento cooperativo. Existe una incipiente red de centros de población conectados entre sí.

■ [DESARROLLO REGIONAL] [DESCENTRALIZACION]
[ESTRUCTURA AGRARIA] [COOPERATIVAS AGRICOLAS]
■ [NICARAGUA]

0308

1979-1984

NI Morales, Ninette; Ardaya, Ruben; Espinoza, Bolívar

Asentamientos espontaneos no son causa de la crisis urbana. *Boletín Socio-Económico (Managua)*; n. 2, abril 1987, p. 10-14: tbs.; 1 ref.

Solicitar a: DOCPAL: 12847.01

■ Los resultados preliminares de una investigación realizada por el INIES (Instituto Nicaraguense de Investigaciones Económicas y Sociales) sobre los asentamientos "espontaneos" revelan que la calidad de vida de sus habitantes, en términos generales, ha mejorado en relación a su situación antes de la revolución en Nicaragua. Los asentamientos no pueden seguir vistos como fenómeno marginal; por el contrario, sus pobladores están vinculados al sistema productivo de una u otra forma. Por último, no debe responsabilizarse a éstos asentamientos de la crisis urbana de Managua, pues su peso en el consumo de servicios urbanos, en comparación con los niveles del resto de la población capitalina es mínimo. Se analizan las características de las viviendas en base a una selección de 15 de los asentamientos espontaneos más representativos. Los resultados muestran que en los asentamientos existen condiciones sociales para que los Comites de Defensa Sandinista desarrollen una labor comunal más amplia. Se describen la crisis de la vivienda, los asentamientos pre y

post-revolución, los rasgos de las viviendas y lotes, el hacinamiento, el tipo de construcción y la infraestructura básica. Todo ello permite confirmar la precariedad de los pobladores para garantizar su reproducción como fuerza de trabajo.

■ [BARRIOS DE TUGURIOS] [PROBLEMAS URBANOS]
[VIVIENDA] [DESARROLLO URBANO]

Datos Estadísticos: [ASENTAMIENTOS HUMANOS]

■ [NICARAGUA]

0309

NI Nicaragua. Ministerio de Vivienda y Asentamientos Humanos

Reasentamientos campesinos en un marco de desarrollo integral, Valle de Jalapa, Nicaragua. Managua: Ministerio de Vivienda y Asentamientos Humanos, 1987. 21 p.: diagrs., tbs., maps., ilus.

Proyecto Nacional de Nicaragua para el Año Internacional de la Vivienda para las Personas sin Hogar.

Solicitar a: DOCPAL: 13171.00

■ Desde la Revolución Sandinista la atención prestada al desarrollo del campesino ha cristalizado en la creación de unos 225 nuevos asentamientos rurales con más de 14 mil viviendas rurales asociadas a dotaciones de tierra a través de la reforma agraria. En el valle de Jalapa, caso representativo de éstos programas, se han construido nuevos asentamientos con diferentes modalidades. Los primeros, de viviendas completas con sistemas prefabricados o de mampostería, y los últimos con el plan techo-programa progresivo que entrega la cubierta de zinc sobre 6 pilares en lotes de unos 250 m², una letrina y equipamiento social e infraestructura básicos para cada asentamiento, y la comunidad con el apoyo del gobierno completa el cerramiento de las viviendas. Se describe la situación rural en Nicaragua y los cambios post-revolución, el caso del valle de Jalapa con énfasis en su nueva dinámica, el proceso de planificación y los nuevos asentamientos rurales, y se alude a Santa Cruz y otros representativos. En el valle de Jalapa, la población tradicionalmente aislada y dispersa se ha ido concentrando en los principales poblados y alrededor de los nuevos asentamientos rurales.

■ [CAMPEINADO] [ASENTAMIENTOS HUMANOS]
[ZONAS RURALES] [POLITICA DE VIVIENDA] [UNIDADES DE VIVIENDA] [REDISTRIBUCION DE LA POBLACION]
■ [NICARAGUA]

0310

1906-1980

NI Pena, Orlando; Klein, Juan Luis

Geografía de la población y cambio social en Nicaragua. *Revista Geografica*; n. 99, enero-junio 1984, p. 145-166: tbs., diagrs., maps.; 22 ref.

Solicitar a: DOCPAL: 11634.01

■ Se sostiene que en el caso específico de Nicaragua dos de los obstáculos mayores a los que se enfrentan los actuales intentos de reestructuración del espacio nacional son de carácter demográfico. Por un lado, Managua (la ciudad y el departamento del mismo nombre) tiene un peso

desmedido dentro del conjunto de la población nicaraguense: en 1980 el departamento de Managua tenía una población estimada de más de 750 mil habitantes, mientras que el país contaba algo más de 2.600.000 habitantes. Como ocurre en otros países latinoamericanos, el crecimiento acelerado de la población de la zona capital nacional se debe principalmente a las corrientes migratorias que provienen del campo, constatación que ha llevado al gobierno nicaraguense a tratar las desigualdades espaciales rural-urbanas e interregionales como un problema esencial del plan de regionalización que impulsa actualmente. El plan de regionalización y, sobre todo la reforma agraria, persiguen la solución de la problemática relacionada con las migraciones y, consecuentemente, la modificación de las relaciones de dependencia de los pequeños campesinos nicaraguenses.

■ [RELACIONES CAMPO-CIUDAD] [DISTRIBUCION GEOGRAFICA] [GEOGRAFIA DE LA POBLACION] [CAMBIO SOCIAL]

■ [NICARAGUA]

0311

NI Tapia, Octavio

Articulación urbano-regional en Nicaragua. Buenos

Aires: s.e., 1985. 12 p.

Reunión Preparatoria de la Conferencia sobre Población y las Ciudades Pequeñas y Medianas de América Latina y el Caribe, Buenos Aires, 4-6 julio 1985.

Solicitar a: DOCPAL: 11264.07

■ Del análisis de los censos del 50, 63 y 71 y de las otras investigaciones de campo se deduce que las concentraciones urbanas en Nicaragua a partir de los años 50 tienen una tasa de crecimiento que ha duplicado y triplicado la de la población rural. Las principales aglomeraciones afectadas son Managua, con una tasa de crecimiento de casi 5 por ciento anual (p2) y Tipitapa, Masaya y Granada. Este crecimiento acelerado se debe a una emigración sustantiva de la población rural cuyos principales rasgos son los de una población en edad de trabajar, en busca de empleo y con un nivel de instrucción inferior al promedio de la población urbana. Conforme a la presentación del problema de estas migraciones por parte de las instituciones gubernamentales involucradas, los efectos de estas se concentran principalmente en el fortalecimiento del desequilibrio entre el campo y la ciudad, la distorsión y el desgaste y la economía, y problemas sociales y políticos. Se presentan los supuestos, objetivos generales y específicos y la metodología de las investigaciones que actualmente se emprenden en este sentido.

■ [DESARROLLO REGIONAL]

■ [NICARAGUA]

0312

1970-1986

NI Valdez, Herminia del Rosario

Asentamientos espontáneos de Managua. *Boletín*

Socio-Económico (Managua); n. 9, septiembre-octubre 1988, p. 20-30: tbls.; 4 ref.

Solicitar a: DOCPAL: 14683.01

■ En 1988 el INIES dio inicio a una investigación sobre los asentamientos espontáneos en la ciudad de Managua, Nicaragua. La muestra comprendió 15 del total de 42 asentamientos existentes, realizándose 50 entrevistas y 933 encuestas; la población encuestada ascendió a 5.707 personas. Los resultados mostraron una población muy joven; el 78 por ciento es menor de 30 años (p29). La PEA presenta baja escolaridad; el 25 por ciento de ella no ha recibido ningún tipo de enseñanza y solo el 24 por ciento logro aprobar sexto grado (p25). El análisis de la migración reveló que no se trata de un factor coyuntural; hay evidencia que el 44 por ciento de la PEA es originaria o nacida en la capital; un 80 por ciento residía en Managua antes de llegar a los asentamientos. Solo el 11 por ciento proviene de las zonas de guerra (p26). Un 90 por ciento de las viviendas de éstos asentamientos son de autoconstrucción. Las condiciones de vida se caracterizan por los bajos ingresos y el hacinamiento medido por el déficit de dormitorios en las viviendas. Inesperadamente se halló que el 62 por ciento de la PEA es asalariada, es decir pertenece al sector formal. Además se advierte un alto grado de estabilidad laboral; el 43 por ciento de los ocupados está laborando en el mismo lugar desde hace tres años o más (p29). El fracaso en los esfuerzos por lograr organizar a la población de los asentamientos ha creado, por su falta de participación, una actitud contestaria frente al estado revolucionario.

■ [ASENTAMIENTOS HUMANOS] [CONDICIONES DE VIDA] [MIGRACION INTERNA]

Datos Estadísticos: [INDICADORES SOCIO-ECONOMICOS] [MOVILIDAD GEOGRAFICA] [EMPLEO]

■ [NICARAGUA]

0313

1979-1983

NI Vilas, Carlos M.

Reforma agraria, agroexportación y empleo rural en Nicaragua. *Canadian Journal of Latin American and Caribbean Studies = Revue Canadienne des Etudes Latino-américaines et Caraïbes*; vol. 9, n. 18, 1984, p. 111-132: tbls.; 1 ref.

Solicitar a: DOCPAL: 11468.01

■ El empleo rural en Nicaragua ofrece, 5 años después de la revolución de 1979, dos rasgos centrales: 1) El mejoramiento de la utilización de la fuerza de trabajo por el impacto de las políticas hacia el sector; 2) un déficit creciente de fuerza de trabajo en el levantamiento de las cosechas de exportación, que hace depender esta tarea de un aporte importante de mano de obra no profesional. La relación entre uno y otro rasgo depende de como se caracterice la estructura y el funcionamiento agrario nicaraguense. El déficit de fuerza de trabajo en la agroexportación define tensiones complejas a la estrategia de expansión del sector y, por esa vía, al proceso de crecimiento económico y transformación social. Las principales iniciativas frente al problema han sido: el trabajo voluntario; el desarrollo de explotaciones mixtas; la maquinización de los cortes; políticas de abastecimiento, precios y salarios; y el empleo rural no agropecuario.

■ [REFORMA AGRARIA] [TRABAJADORES AGRICOLAS]

[POLITICA AGRARIA] [EXPORTACIONES] [NECESIDADES DE MANO DE OBRA] [DATOS ESTADISTICOS]
■ [NICARAGUA]

0314 1881-2000
XC Fox, Robert W.; Huguet, Jerrold W.
Population and urban trends in Central America and Panamá. Washington: BANCO INTERAMERICANO DE DESARROLLO, 1977. 224 p.: tbls. maps; 72 ref.

Solicitar a: DOCPAL: 02297.00

■ Serie de estudios sobre las tendencias del crecimiento demográfico en Costa Rica, El Salvador, Guatemala, Honduras, Nicaragua y Panamá, patrocinado por el Banco Interamericano de Desarrollo en 1975-1976. Se centran en 2 áreas de análisis demográfico: el aumento poblacional y los cambios en la distribución geográfica en los últimos 50 años, a nivel nacional, departamental y de ciudad. A partir de las tendencias observadas se proyecta el crecimiento demográfico esperado hasta el año 2000.

■ [DESARROLLO URBANO] [URBANIZACION] [DISTRIBUCION GEOGRAFICA] [CRECIMIENTO DEMOGRAFICO]

Datos Estadísticos:[PROYECCIONES DE POBLACION]

■ [COSTA RICA] [EL SALVADOR] [GUATEMALA] [HONDURAS] [NICARAGUA] [PANAMA] [AMERICA CENTRAL] [TEORIA, METODOLOGIA]

0315 1959-1970
XL KLARIAN V., José; LANDAETA F., Jorge
Diagnóstico de la calidad del habitat, p. 68-115: tbls ; 9 ref.

En: KLARIAN V., José; LANDAETA F., Jorge. Metropolis emergentes: calidad del habitat en países de menor desarrollo relativo de América Latina. Santiago: UNIVERSIDAD DE CHILE. FACULTAD DE CIENCIAS HUMANAS, 1980. 190 p.

Tesis presentada a: UNIVERSIDAD DE CHILE. FACULTAD DE CIENCIAS HUMANAS para optar al grado de Geografo.

Solicitar a: DOCPAL: 06180.03

■ Se entiende por calidad del habitat la capacidad para albergar, en condiciones biológicas, psicológicas y sociales satisfactorias, la vida individual y colectiva. De acuerdo a este concepto y aplicando los descriptores establecidos en la estructura metodológica se obtiene un diagnóstico a nivel del espacio natural y del espacio adaptado. De modo muy general puede asumirse que la situación de los componentes naturales del habitat, en las metrópolis estudiadas, es aún aceptable. El diagnóstico a nivel del espacio adaptado es sin embargo más adverso. Las metrópolis en estudio presentan fuertes déficits en aspectos relativos a estructura física, servicios urbanos, equipamiento social y vivienda. Al establecer una cuantificación por puntaje de los diversos items considerados en éstos aspectos, se obtiene un cuadro de posiciones dentro del cual los casos más desfavorables son los de Cochabamba, Oruro, Managua y La Paz con un índice de factores adversos de más de 70 puntos. Un segundo grupo con índices entre 55 y 70 lo componen San

Salvador, Tegucigalpa, Santa Cruz y San Pedro Sula. En un tercer grupo, con índices entre 40 y 55, están Guatemala, Quito, Guayaquil y Asunción. En la situación más favorable quedan San José y Panamá con menos de 40 puntos (p112).

■ [MEDIO AMBIENTE] [CALIDAD DE LA VIDA] [HABITAT URBANO]

Datos Estadísticos:[CONDICIONES SOCIO-ECONOMICAS] [VIVIENDA] [SERVICIOS PUBLICOS] [SANEAMIENTO] [CONTAMINACION ATMOSFERICA] [CONTAMINACION DEL AGUA] [CONTAMINACION] [CONTAMINANTES]

■ [BOLIVIA] [COSTA RICA] [REPUBLICA DOMINICANA] [ECUADOR] [GUATEMALA] [HONDURAS] [HAITI] [NICARAGUA] [PARAGUAY] [EL SALVADOR] [AMERICA LATINA]

0316

XL KLARIAN V., José; LANDAETA F., Jorge

Ensayo de una metodología para el estudio de la calidad del habitat, p. 40-67: tbls; 9 ref.

En: KLARIAN V., José; LANDAETA F., Jorge. Metropolis emergentes: calidad del habitat en países de menor desarrollo relativo de América Latina. Santiago: UNIVERSIDAD DE CHILE. FACULTAD DE CIENCIAS HUMANAS, 1980. 190 p.

Tesis presentada a: UNIVERSIDAD DE CHILE. FACULTAD DE CIENCIAS HUMANAS para optar al grado de Geografo.

Solicitar a: DOCPAL: 06180.02

■ El diseño de una metodología para el estudio de la calidad del habitat en la estructura interna de la aglomeración metropolitana, exige definir teórica y operacionalmente el concepto de habitat, establecer sus componentes e identificar los indicadores que se utilizarán para describir su calidad. Los conceptos básicos son los de espacio natural y espacio adaptado. El primero cubre los elementos: aire, agua, suelo y espacios abiertos o áreas verdes. El segundo incluye estructura física de la ciudad, equipamiento, dotación de servicios urbanos y sistema de vivienda. Cada uno de éstos rubros está especificado en diversos aspectos. Así, el sistema de vivienda está definido por sus características físicas, condiciones de habitabilidad, situación jurídica, forma de apropiación del suelo residencial y asentamientos precarios.

■ [CALIDAD DE LA VIDA] [HABITAT URBANO]

Datos Estadísticos:[METODOS DE ANALISIS] [VIVIENDA]

■ [BOLIVIA] [COSTA RICA] [REPUBLICA DOMINICANA] [ECUADOR] [GUATEMALA] [HONDURAS] [HAITI] [NICARAGUA] [PANAMA] [EL SALVADOR] [PARAGUAY] [AMERICA LATINA]

0317

1950-1970

XL KLARIAN V., José; LANDAETA F., Jorge

La población y el habitat metropolitano, p. 116-142: tbls; 7 ref.

En: KLARIAN V., José; LANDAETA F., Jorge. Metropolis emergentes: calidad del habitat en países de menor desarrollo relativo de América Latina. Santiago: UNIVERSIDAD DE CHILE. FACULTAD DE CIENCIAS HUMANAS, 1980. 190 p.

Tesis presentada a: UNIVERSIDAD DE CHILE. FACULTAD DE CIENCIAS HUMANAS para optar al grado de Geógrafo.

Solicitar a: DOCPAL: 06180.04

■ Dentro de la relación recíproca entre comunidad humana y medio ambiente, conviene distinguir dos formas de inserción de la población: en cuanto agente de transformación y en cuanto usuario y demandante de habitat. Desde este último punto de vista interesa conocer: la magnitud y composición de la demanda, íntimamente asociada al tamaño demográfico y la distribución por edad y sexo; el ritmo de crecimiento de la demanda y en general diversas características de la situación demográfica. De acuerdo con este programa se presentan para las metrópolis estudiadas cifras relativas a su magnitud demográfica, ritmo de crecimiento, proporción de población económicamente activa y otros datos sobre condiciones sociales actuales en materia de educación y salud. En general los datos muestran la alta concentración de la población urbana de los países considerados y la rápida velocidad con que ello ocurre. Para el período 1960-1970 las metrópolis del Caribe presentan tasas de crecimiento con un porcentaje del 6.37 por ciento seguidas de las centroamericanas con un 4.62 por ciento promedio (p122). Los datos revelan que las condiciones sociales distan de ser óptimas y que presentan condiciones más desfavorables en los casos de Bolivia, Managua y San Salvador. Entre las conclusiones se destaca la necesidad de construir estándares de habitabilidad adecuados a la realidad de cada país.

■ [CALIDAD DE LA VIDA] [HABITAT URBANO] [METROPOLIS]

Datos Estadísticos: [SITUACION DEMOGRAFICA] [CONDICIONES SOCIO-ECONOMICAS] [NIVELES DE EDUCACION] [CONDICIONES DE SALUD]

■ [BOLIVIA] [COSTA RICA] [REPUBLICA DOMINICANA] [ECUADOR] [GUATEMALA] [HONDURAS] [HAITI] [NICARAGUA] [PANAMA] [PARAGUAY] [EL SALVADOR] [AMERICA LATINA]

0318

1950-1970

XL KLARIAN V., José; LANDAETA F., Jorge

Metrópolis emergentes: calidad del habitat en países de menor desarrollo relativo de América Latina.
Santiago: UNIVERSIDAD DE CHILE. FACULTAD DE CIENCIAS HUMANAS, 1980. 190 p.: tpls; 31 ref.
Tesis presentada a: UNIVERSIDAD DE CHILE. FACULTAD DE CIENCIAS HUMANAS para optar al grado de Geógrafo.

Solicitar a: DOCPAL: 06180.00

■ El examen de la calidad del habitat en los países de menor desarrollo relativo de América Latina se centra en las ciudades de entre 100 mil a 1 millón de habitantes, denominadas "metrópolis emergentes". El universo de estudio incluye: Ciudad de Guatemala, San Salvador, Tegucigalpa, San Pedro Sula, Managua, San José, Ciudad de Panamá, Puerto Príncipe, Santo Domingo, Santiago de los Caballeros, Quito, Guayaquil, Cuenca, La Paz, Cochabamba, Santa Cruz, Oruro y Asunción. A partir de los conceptos de espacio natural y espacio adaptado, se identifican los diversos componentes del habitat y se

definen los conjuntos de descriptores e indicadores para caracterizar la situación. De acuerdo con éstos se advierte que el habitat natural en las metrópolis estudiadas es aún aceptable, no así la situación del espacio adaptado. Al establecer una cuantificación por puntaje de los diversos ítems considerados, se obtiene un cuadro de posiciones en el cual Cochabamba, Oruro, Managua y La Paz aparecen con un índice de factores adversos de más de 70 puntos. Las posiciones más favorables las ocupan San José y Panamá con menos de 40 puntos (p112). Los datos recopilados sobre la situación demográfica de las metrópolis emergentes estudiadas muestran una tendencia acelerada a la concentración demográfica, lo que agudizara las insuficiencias que ya existen en el habitat de estas ciudades. A ello se anade la presencia de un cuadro desfavorable en materia de educación y salud. La definición de estándares sobre calidad del habitat parece una tarea importante de enfrentar en éstos países, teniendo en cuenta prioridades y posibilidades reales de atenuar las condiciones adversas.

■ [HABITAT URBANO] [MEDIO AMBIENTE] [CALIDAD DE LA VIDA] [DISTRIBUCION GEOGRAFICA] [METROPOLIS] [VIVIENDA]

■ [BOLIVIA] [COSTA RICA] [REPUBLICA DOMINICANA] [ECUADOR] [GUATEMALA] [HONDURAS] [HAITI] [NICARAGUA] [PANAMA] [EL SALVADOR] [PARAGUAY] [AMERICA LATINA]

0319

1950-1970

XL KLARIAN V., José; LANDAETA F., Jorge

Universo del estudio, p. 20-39: tpls; 7 ref.

En: KLARIAN V., José; LANDAETA F., Jorge. *Metrópolis emergentes: calidad del habitat en países de menor desarrollo relativo de América Latina*. Santiago: UNIVERSIDAD DE CHILE. FACULTAD DE CIENCIAS HUMANAS, 1980. 190 p.

Tesis presentada a: UNIVERSIDAD DE CHILE. FACULTAD DE CIENCIAS HUMANAS para optar al grado de Geógrafo.

Solicitar a: DOCPAL: 06180.01

■ Hacia 1970 en América Latina solo 17 metrópolis, de un total de 183, reunían aproximadamente el 50 por ciento de la población urbana de la región, y cerca del 20 por ciento de la población total (p24). Puede distinguirse tres tipos metropolitanos: a). metrópolis megalopolizadas, aquellas con más de 5 millones de habitantes (Ciudad de México, Buenos Aires, Sao Paulo y Rio de Janeiro); b). metrópolis consolidadas, ciudades con 1 a 5 millones de habitantes, entre las que se cuentan: Santiago, Lima, Bogotá, Caracas, Montevideo y La Habana como capitales nacionales, junto a Salvador de Bahía, Belo Horizonte, Recife, Porto Alegre, Medellín, Guadalajara y Monterrey como centros regionales; y c). metrópolis emergentes incluyendo 166 centros urbanos de entre 100 mil y 1 millón de habitantes. El estudio se centra a estas últimas pero considerando solo los países de menor desarrollo relativo. El universo de estudio cubre así 18 ciudades: Guatemala, San Salvador, Tegucigalpa, San Pedro Sula, Managua, San José, Ciudad de Panamá, Puerto Príncipe, Santo Domingo, Santiago de los Caballeros, Quito, Guayaquil, Cuenca, La Paz, Cochabamba, Santa Cruz, Oruro y Asunción. El análisis cubre tres cortes temporales

en 1950, 1960 y 1970 respectivamente.

■ [DISTRIBUCION GEOGRAFICA] [METROPOLIS] [HABITAT URBANO]

Datos Estadísticos: [JERARQUIA DE CIUDADES] [CONCENTRACION URBANA] [CONDICIONES SOCIO-ECONOMICAS] [SUBDESARROLLO]

■ [BOLIVIA] [COSTA RICA] [REPUBLICA DOMINICANA] [ECUADOR] [GUATEMALA] [HONDURAS] [HAITI] [NICARAGUA] [PANAMA] [EL SALVADOR] [PARAGUAY] [AMERICA LATINA]

0320

1500-1986

XZ Pappalardo Zaldívar, Conrado

Estrategias y políticas de desarrollo rural.

Asunción: Universidad Nacional de Asunción, 1990. 2 v.: diagrs., tbs.; incl. ref.

Tesis presentada a: Universidad Nacional de Asunción. Facultad de Derecho y Ciencias Sociales para optar al grado de Doctor.

Solicitar a: DOCPAL: 16075.00; AR-CENEP: 9005

■ En el volumen 1 se da cuenta del desarrollo rural en el mundo, con especial énfasis en la reforma agraria y sus consecuencias económicas y sociales. El análisis histórico de la tenencia de tierras en Paraguay se incluye en el volumen 1. El volumen 2 contiene información sobre la aplicación de la reforma agraria en diferentes países de América Latina y del mundo, sus objetivos y evaluación de sus resultados, tanto positivos como negativos. De América Latina se consideran: Argentina, Bolivia, Brasil, Colombia, Chile, Ecuador, México, Perú y Uruguay; de otros continentes, Israel y Taiwan. En el caso de Israel da especial importancia al cooperativismo agrícola y a los kibutz. En cuanto a Taiwan menciona la reforma agraria como un sistema que pretende mejorar las injusticias del reparto feudal de tierras. Se incluye un capítulo sobre la reforma agraria socialista que abarca el caso de Cuba y Nicaragua.

■ [TENENCIA DE LA TIERRA] [DESARROLLO RURAL] [REFORMA AGRARIA]

■ [ARGENTINA] [BOLIVIA] [BRASIL] [CHILE] [COLOMBIA] [CUBA] [ECUADOR] [MEXICO] [NICARAGUA] [PERU] [PARAGUAY] [AMERICA LATINA] [MUNDO] [ISRAEL] [TAIWAN]

F. POBLACION ECONOMICAMENTE ACTIVA.

F. ECONOMICALLY ACTIVE POPULATION.

0321

NI Aburto, Roger; Chavarria, Jimmy

El empleo: un problema de los sectores de la economía. *Boletín Socioeconómico (Managua)*; n. 13, mayo-junio 1989, p. 23-31: tbls.

Solicitar a: DOCPAL: 15427.01

■ La formación social nicaraguense tiene al desempleo como una constante. Ninguno de los sectores económicos a nivel nacional ha mostrado mayor capacidad para generar empleo. Los intentos de la revolución sandinista por garantizar y ampliar el campo de reproducción de la fuerza de trabajo se vieron frustrados ante los condicionantes estructurales y ante una coyuntura marcada por una guerra militar y comercial y por la crisis económica. El artículo estudia las características de los distintos sectores económicos y su capacidad para generar empleo, especialmente a partir de 1988, cuando se inicia el proceso de compactación de la fuerza de trabajo. El análisis se basa en datos oficiales y universitarios, amén de encuestas realizadas por los autores. Concluye en la necesidad de apoyar económicamente a la pequeña industria, que ha demostrado la mayor capacidad para absorber fuerza de trabajo, sea asalariada o familiar.

■ [EMPLEO] [DESEMPLEO] [CREACION DE EMPLEOS]
■ [NICARAGUA]

0322

NI Aburto, Roger

1986-1988

Impacto de la reforma económica en el sector informal urbano: análisis de casos. *Boletín Socio-Económico (Managua)*; n. 9, septiembre-octubre 1988, p. 31-43: tbls.; 2 ref.

Solicitar a: DOCPAL: 14681.01

■ La situación del sector informal urbano (SIU) en Nicaragua y en particular el impacto que en él han producido las medidas económicas tomadas en 1988, se analizan mediante estudios de casos. Se consideran por separado el SIU popular y el acomodado. Las medidas de reforma monetaria y el término del subsidio a ciertos insumos, produjeron en general un aumento en los costos y una disminución en la demanda, lo cual afectó a ambos grupos. La pérdida en términos de ingresos reales, medidos en porcentaje de la canasta básica, fué significativa tanto para los sectores acomodados como para los populares; no obstante, en éstos últimos y dado el nivel de ganancia que percibían, significó a veces no alcanzar a satisfacer las necesidades mínimas. Las familias adoptaron diversas estrategias ante esta situación, que generalmente significa un desplazamiento hacia actividades comerciales y, en los sectores populares, complementar el ingreso familiar con los provenientes del trabajo asalariado. Se considera que

existe un proceso de homogenización entre los SIU, aunque el acomodado continúa en una situación bastante ventajosa respecto al popular.

■ [POLITICA ECONOMICA] [SECTOR INFORMAL] [MEDIOS DE SUBSISTENCIA] [ESTUDIOS DE CASOS]

Datos Estadísticos: [ROTACION DE LA MANO DE OBRA] [INGRESO DEL HOGAR] [EMPLEO]

■ [NICARAGUA]

0323

NI Blau, David M.

1977-1978

Yale University. Economic Growth Center
Investments in child nutrition and women's allocation of time in developing countries. New Haven, CT: Yale University Press, 1981. 41 p.; 22 ref. (*Center Discussion Paper - Yale University, Economic Growth Center*, n. 371)

Solicitar a: DOCPAL: 08853.00

■ El trabajo examina los determinantes de la fecundidad y las inversiones domésticas en los hijos en un contexto en el cual las opciones laborales de las mujeres son el sector informal, el sector formal o ninguna. El marco para el análisis lo constituye un modelo simple de producción doméstica de la fecundidad y de inversión en los hijos que considera las opciones laborales de las mujeres e incluye como variables endógenas la nutrición infantil y como variables exógenas: la edad y educación de las mujeres, la residencia urbana, el nivel de ingreso familiar y el nivel de ingreso de la mujer. La aplicación del modelo a los datos de la encuesta de hogares de 1977-1978 de Nicaragua sugiere que los crecientes niveles de educación aumentarán la participación de las mujeres en el sector formal y determinarán una declinación de la fecundidad y la mortalidad infantil y un mejoramiento en la nutrición de los menores.

■ [NUTRICION] [HIJOS] [TRABAJO FEMENINO]
[INVERSIONES] [MODELOS] [ENCUESTAS DE HOGARES]

■ [NICARAGUA]

0324

NI Franco, Silvio D. de

1960-1977

Sobrevivencia y espíritu empresarial: el sector informal en Managua. Managua: Banco Central de Nicaragua, 1993. 167 p.: grs., tbls.; 56 ref.
Tesis presentada a: Universidad de Wisconsin para optar al grado de Ph.D.

Solicitar a: DOCPAL: 18224.00

■ El análisis de los problemas que surgen del desempleo, del subempleo y de los bajos ingresos en los mercados laborales de Managua tiene como referente empírico central una encuesta realizada en 1977 a 650 familias urbanas. Previo la discusión de los aspectos conceptuales que dan cuenta del sector informal urbano, el análisis se centra en: a) las tendencias poblacionales y de la fuerza laboral; b) la migración urbana y la oferta de trabajo: patronales y determinantes de la migración; c) la anatomía de la fuerza laboral y del sector informal con énfasis en su tamaño, las actividades económicas, las características de sus

integrantes y el status migratorio; d) la ubicación sectorial y los determinantes del ingreso; e) las empresas del sector informal de Managua.

■ [SECTOR INFORMAL] [DESEMPLEO] [SUBEMPLEO] [INMIGRANTES] [OFERTA DE TRABAJO]

Datos Estadísticos:[SECTOR INFORMAL]

■ [NICARAGUA]

0325 1974-1980

NI GARCIA-HUIDOBRO, Guillermo; HINTERMEISTER, Alberto; KLEIN, Emilio; Tokman, Víctor E.

Memorandum sobre el empleo en Nicaragua, p.

1-48: tbls; 17 ref.

En: OIT. PREALC. Empleo y salarios en Nicaragua. Santiago: PROGRAMA REGIONAL DEL EMPLEO PARA AMERICA LATINA Y EL CARIBE, Septiembre 1980. 195 p. (PREALC. Documento de Trabajo, 194)

Solicitar a: DOCPAL: 06800.01

■ Se estudia la situación del empleo en Nicaragua en 1979, se anticipa la evolución esperada para 1980 (desde 1979), sugiriéndose medidas tendientes a enfrentar el problema a corto y mediano plazo. El 32 por ciento de la fuerza de trabajo nicaraguense se halla afectada por problemas de subutilización en 1979, cifra que era de alrededor del 20 por ciento en los años anteriores (p7). Este aumento obedece a la situación coyuntural, la que se expresa en una expansión de la desocupación abierta urbana y en una mayor subutilización agrícola derivada de las menores siembras en los cultivos principales. Se pone especial énfasis en el impacto de la guerra sobre el aumento de éstos índices. La reactivación esperada en la actividad económica en 1980 reducirá la subutilización de la mano de obra a cerca del 22 por ciento, estimándose la tasa de subutilización para el año agrícola 80-91 en un 18 por ciento (p11). La subutilización responderá menos a la insurrección y más a los factores estructurales asociados a la estacionalidad de la demanda de empleo. Se sugiere un programa con: a). uso de mano de obra intensiva; b). duración del efecto de empleo más allá de la ejecución del programa; c). salarios pagados en dinero y alimento y d). uso de recursos locales ubicados sobre todo en el área de León y Chinandega. Se formulan las opciones estratégicas de largo plazo para los distintos sectores de la fuerza de trabajo. Se analiza la situación del empleo agrícola entre 1975 y 1980, las perspectivas para la situación ocupacional urbana de 1980 y las políticas de empleo rural.

■ [POBLACION ACTIVA] [DESEMPLEO] [PLANIFICACION DE PROGRAMAS] [PARTICIPACION EN LA ACTIVIDAD ECONOMICA]

Datos Estadísticos:[EMPLEO] [TRABAJO] [CULTIVO DE LA TIERRA] [OCUPACIONES] [POBREZA]

■ [NICARAGUA]

0326 1950-1990

NI Gomáriz Moraga, Enrique

Empleo femenino y conflicto militar: los casos de El Salvador y Nicaragua, p. 187-220: tbls.; 29 ref.

En: López M., Cecilia, ed.; Pollack, Molly, ed.; Villarreal, Marcela, ed. OIT. PREALC. Género y mercado de trabajo en

América Latina; procesos y dilemas. Santiago: PREALC, 1992. 220 p.

ISBN: 92-2-308725-2.

Solicitar a: DOCPAL: 17325.08

■ El análisis del contexto general en que se inserta el comportamiento del empleo femenino en El Salvador y Nicaragua se centra en las poblaciones femeninas de ambos países, sus cambios demográficos, las condiciones de vida antes y después de la crisis y la participación de la mujer en el conflicto político-militar. Los datos de las encuestas de hogares demuestran que el crecimiento de la participación femenina es especialmente fuerte en la década de los 80. En El Salvador, la presencia de la mujer en la población activa pasa del 33.4 al 37.8 por ciento entre 1978-1985, en un contexto de estancamiento de la participación masculina producto del conflicto militar interno (p.202). En Nicaragua, el gobierno ha incorporado a la población activa a personas dedicadas a la defensa. Aún así la participación femenina aumenta de 29.8 a 32.4 por ciento entre 1977 y 1985 (p.205). La visibilidad del trabajo femenino ha aumentado en especial en el agro. Destaca una alta proporción de ocupadas como trabajadoras por cuenta propia (41 por ciento en Nicaragua y 35 por ciento en El Salvador), en la industria y los servicios. En ambos países las mujeres son mayoritarias como comerciantes y vendedoras.

■ [TRABAJO FEMENINO] [TENDENCIAS] [GUERRA] [CONDICIONES DE VIDA] [DISTRIBUCION OCUPACIONAL] [SECTORES ECONOMICOS] [SECTOR INFORMAL]

Datos Estadísticos:[DESEMPLEO]

■ [NICARAGUA] [EL SALVADOR]

0327 1979-1979

NI GOUTMAN, Oscar

Informe sobre las encuestas de empleo en Managua, Esteli, León y Masaya, p. 49-115: tbls

En: OIT. PREALC. Empleo y salarios en Nicaragua. Santiago: PROGRAMA REGIONAL DEL EMPLEO PARA AMERICA LATINA Y EL CARIBE, Septiembre 1980. 195 p. (PREALC. Documento de Trabajo, 194)

Solicitar a: DOCPAL: 06800.02

■ Se presenta la información recopilada en cuatro encuestas de hogares realizadas en Nicaragua en 1979 relativas a empleo e ingreso y que permiten definir políticas en este área. Las encuestas tuvieron lugar en Managua (octubre 1979) y en Esteli, León y Masaya (noviembre 1979). Se presenta, con respecto a la encuesta de Managua, el diseño y las limitaciones de la misma, así como la síntesis de la tarea de campo. También se presentan dichas síntesis en relación a las encuestas restantes. Se ofrecen resultados comparativos para las cuatro ciudades utilizándose las variables incluidas en cada encuesta. Algunas de estas variables son: condición de actividad por posición, por característica de formalidad, por grupo ocupacional y por sectores económicos; características de formalidad por condición de actividad y sector económico; distribución del ingreso de la población ocupada y de los asalariados y tasa de desocupación por tramo de edad. Para cada variable se toma en cuenta tanto la población

económicamente activa (ocupados, desocupados y los que buscan trabajo por primera vez) como los inactivos (tasa de participación global, de cesantía y de desocupación).

■ [ANÁLISIS COMPARATIVO] [RAMA DE ACTIVIDAD ECONOMICA] [DISTRIBUCION OCUPACIONAL]

Datos Estadísticos:[DISTRIBUCION DEL INGRESO] [SALARIOS] [DESEMPLEO] [INGRESO]

■ [NICARAGUA]

0328 1973-1981

NI Hintermeister, Alberto
OIT. PREALC

Empleo agrícola en una estructura en transformacion: el caso de Nicaragua. Santiago: PREALC, 1982. 27 p.: tbs.; 5 ref. (*Trabajo Ocasional - PREALC, n. 46*)

Solicitar a: DOCPAL: 08639.00

■ El tipo de empleo que se genera en el Área de Propiedad del Pueblo responderá a la confluencia de dos factores: 1).la estructura agropecuaria preexistente, que el gobierno revolucionario no podrá modificar totalmente a corto plazo; y 2).la nueva situación político- social que produce modificaciones en la organización de la actividad agropecuaria; ello se refleja, a nivel de empresa, en la relación entre dirección y trabajadores, y a nivel macro, en la generalización de la planificación y en el uso de los instrumentos de política económica con objetivos sociales coherentes con la nueva estructura del poder político. Es desde la estructura política que los efectos se desplazan a la esfera productiva, incidiendo en la disponibilidad y los requerimientos de la PEA agrícola. El análisis, concentrado en las fincas algodoneras, permite concluir que: a).la problemática básica que subsiste en la dificultad para obtener suficiente mano de obra en la cosecha, y la necesidad de expulsar cerca del 80 por ciento de esta, terminado el período de cosecha; b).las empresas estatales tienden a dar mayor estabilidad a los trabajadores que permanecen en la finca luego de finalizado el corte.

■ [ESTRUCTURA AGRARIA] [POLITICA AGRARIA] [EMPLEO ESTACIONAL]

Datos Estadísticos:[TRABAJADORES AGRICOLAS] [NECESIDADES DE MANO DE OBRA]

■ [NICARAGUA]

0329 1971-1978

NI HOFFMANN, Helga; SCIARA, Angel José
Nicaragua, p. V1-V38: tbs.; 53 ref.

En: HOFFMANN, Helga; SCIARA, Angel José. Diagnóstico de las estadísticas y bibliografía sobre el empleo rural en Centroamérica y Panamá. Santiago: PROGRAMAREGIONAL DEL EMPLEO PARA AMERICA LATINA Y EL CARIBE, Julio 1979. irreg p. (*PREALC. Documento de Trabajo, 174*)

Solicitar a: DOCPAL: 04965.05

■ La preocupación por la cuestión del empleo en Nicaragua en los últimos 4 años, se ha traducido en medidas esencialmente de tipo administrativo, tales como la creación y reorganización de instituciones. La creación de la Dirección General de Recursos Humanos y Promoción del

Empleo (1975), la reorganización del sector público agropecuario y la consiguiente creación del Comité Nacional y del Instituto de Bienestar Campesino, la creación del Instituto Nacional de Tecnología, destacan entre las iniciativas más significativas. La información sobre empleo es escasa, pero parece ser que la estructura del uso de la tierra es un factor determinante del desempleo, con un 15 a 34 por ciento del área de explotación fuera de uso. El 63 por ciento del ingreso va al 3.5 por ciento de la población activa del sector la que, en general, no habita en el área rural. El 45.5 por ciento de los activos corresponde a trabajadores por cuenta propia y sus familias quienes perciben el 29 por ciento del ingreso sectorial (p7). La información respecto al trabajo femenino es igualmente escasa y los criterios de medición censales hacen pensar que el 6.3 por ciento de mujeres activas en el área rural constituye una subestimación de los valores reales (p27). Un estudio realizado en la región interior central señala que el 42 por ciento de las mujeres desempeña actividades remuneradas y que el 20 por ciento de los hogares tiene como jefe de hogar una mujer (p30). Se incluye un análisis detallado de las principales limitaciones de los censos de población y encuestas que constituyen la información básica para el análisis anterior.

■ [EMPLEO] [TENDENCIAS] [ZONAS RURALES] [INFORMACION ESTADISTICA] [TRABAJO FEMENINO] [CALIDAD DE LOS DATOS]

Datos Estadísticos:[OFERTA DE TRABAJO]

■ [NICARAGUA] [TEORIA, METODOLOGIA]

0330 1987-1988

NI Instituto Nicaraguense de Seguridad Social y Bienestar

Memoria de actividades 1988. Managua: INSSBI, <1989>. 63 p.: tbs., diagrs.

Solicitar a: DOCPAL: 14369.00

■ La memoria enfoca con énfasis particular el desarrollo experimentado en los tres subsistemas substantivos de la seguridad social nicaraguense: seguros sociales, bienestar social y servicios sociales, efectuando, en los casos pertinentes, un análisis comparativo con los registros de atención observados durante 1987 con el objeto de ofrecer mejores criterios para identificar los principales rasgos de la evolución de los servicios. Dicho análisis se enmarca en una discusión del enfoque económico-político y se complementa con una síntesis de los logros de la gestión de apoyo y territorial.

■ [SEGURIDAD SOCIAL] [BIENESTAR SOCIAL] [INFORMES DE ACTIVIDADES]

Datos Estadísticos:[COBERTURA]

■ [NICARAGUA]

0331 1991-1991

NI Instituto Nicaragüense de Seguridad Social y Bienestar

Memoria de labores 1991. Managua: INSSBI, 1991. 83 p.: tbs., diagrs.

Solicitar a: DOCPAL: 17192.00

■ La memoria da cuenta de las actividades desarrolladas por el Instituto Nicaragüense de Seguridad Social y Bienestar durante 1991. Previo la discusión del panorama socio-económico nacional y de sus repercusiones en los programas del Instituto, se analizan los aspectos más relevantes de las dos áreas que le compete administrar: a) los programas de seguros sociales: el programa de afiliación y el de prestaciones económicas; b) los programas de bienestar social, que incluyen la atención al menor y la familia, el programa de rehabilitación y tercera edad, la atención a refugiados y repatriados, los programas zonales. Asimismo se describen los mecanismos de administración de los recursos humanos y de administración financiera, el apoyo a los programas sustantivos y el desarrollo de los programas en el territorio nacional. Los anexos incluyen un conjunto de cuadros y gráficos descriptivos de las actividades del Instituto.

■ [SEGURIDAD SOCIAL] [BIENESTAR SOCIAL]
[POBLACION OBJETIVO] [INFORMES DE ACTIVIDADES]
[INFORMES ANUALES]

Datos Estadísticos:[COBERTURA]

■ [NICARAGUA]

0332 1991-1991
NI Instituto Nicaragüense de Seguridad Social y Bienestar
Memoria de labores, 1991. Managua: INSS, 1992. 65 p.: tbls., grafs.

Solicitar a: DOCPAL: 17535.00

■ La memoria da cuenta de las actividades implementadas a través de los programas de seguros sociales, de bienestar social y de los programas descentralizados del Instituto durante 1991. Asimismo se describen los aspectos de administración de los recursos humanos, la gestión financiera y el apoyo a programas sustantivos.

■ [SEGURIDAD SOCIAL] [BIENESTAR SOCIAL] [RECURSOS ECONOMICOS] [RECURSOS HUMANOS] [INFORMES DE ACTIVIDADES]

Datos Estadísticos:[COBERTURA]

■ [NICARAGUA]

0333 1963-1971
NI Luna L., Ramon A.
Análisis de la población económicamente activa masculina de Nicaragua, 1963-1971. Santiago: CELADE, Diciembre 1979. 40 p.: tbls. grafs; 9 ref. (*Trabajo Final de Investigacion*)
Curso de Análisis Demográfico Básico, 1979, Santiago, 1979.

Solicitar a: DOCPAL: 05558.05

■ Evaluación, corrección y análisis de los datos sobre población económicamente activa (PEA) masculina en Nicaragua, a partir de los censos de 1963 y 1971. Se analizan las limitaciones de la información básica, estableciéndose que entre ambos censos había diferente omisión, tanto en la población total como en la PEA. Por ello fué preciso efectuar correcciones; la más importante fué en las tasas de participación por edad de 1971, lo que

se hizo tomando como modelo los promedios para países con diferente grado de industrialización, calculadas por las Naciones Unidas, y las tasas de Honduras y Guatemala. Los resultados dieron una tasa bruta de actividad de 50.0 y 44.3 por ciento, y una refinada de 78.5 y 75.2 por ciento, para 1963 y 1971, respectivamente (p21). Se observa en este período un notable descenso de la participación en las edades extremas. La tipificación permitió establecer que los cambios en la estructura por edad habrían tenido muy poco peso en el descenso de la participación, que se debió en su mayor parte a otros factores. El análisis de las características económicas de la PEA mostró un aumento en casi todas las ramas de actividad, y una disminución en la agricultura, del 71 por ciento al 58 por ciento (p29). Llama la atención el alto porcentaje de asalariados, 55 por ciento (p32).

■ [POBLACION ACTIVA] [CRECIMIENTO DEMOGRAFICO]
[PARTICIPACION EN LA ACTIVIDAD ECONOMICA]
[OMISIONES DEL REGISTRO]

Datos Estadísticos:[TASA DE ACTIVIDAD] [RAMA DE ACTIVIDAD ECONOMICA] [OCUPACIONES]

■ [NICARAGUA]

0334
NI Nicaragua. Instituto Nacional de Estadística y Censos
Encuesta de hogares de propósitos múltiples 1981. Managua: Instituto Nacional de Estadística y Censos, 1981. 54 p.: tbls.

En: Nicaragua. Instituto Nacional de Estadística y Censos. Material utilizado en la encuesta de hogares de propósitos múltiples 1981. v.

Solicitar a: DOCPAL: 08294.03

■ La encuesta de hogares de propósitos múltiples de 1981 introduce una nueva variable -la clase social- que permite un análisis explicativo de la problemática socio-económica de Nicaragua, superando los análisis anteriores de carácter descriptivo. Las 14 clases sociales y las fracciones identificadas al interior de ellas se definen a partir de 4 categorías analíticas referidas al lugar que ocupan en un sistema de producción dado, la relación con los medios de producción, el papel en la organización social del trabajo y la magnitud de la riqueza de que disponen, así como la forma de obtenerla. Previa la definición de los términos y categorías utilizadas en la encuesta se presentan las 24 hipótesis y subhipótesis en torno a la inserción productiva de la población y su relación con algunas características demográficas y sociales. Finalmente, se incluye una descripción detallada y gráfica del plan de tabulaciones y un ejemplar del cuestionario correspondiente a la encuesta.

■ [ENCUESTAS DE HOGARES] [CLASES SOCIALES]
[CLASIFICACION] [METODOLOGIA]

■ [NICARAGUA]

0335 1974-1976
NI NICARAGUA. OFICINA EJECUTIVA DE ENCUESTAS Y CENSOS

Cuarta encuesta de situación del empleo, Junio 1976. Managua: NICARAGUA. OFICINA EJECUTIVA DE ENCUESTAS Y CENSOS, febrero 1978. 159 p.: tpls. (*Serie de Investigaciones muestrales*)

Solicitar a: DOCPAL: 03738.00

■ Presentación de los resultados de la cuarta encuesta sobre la situación del empleo y las condiciones habitacionales de la población urbana de Nicaragua, realizada en Junio de 1976. Las ciudades que se consideran en la encuesta son Managua, Chinadega, León, Granada, Masaya, Jinotepe, Diriamba y Rivas. Los datos relativos al empleo han sido tabulados separadamente para: área investigada total; ciudad de Managua, incluyendo barrios periféricos y en conjunto para las otras ciudades. Los datos correspondientes a la situación habitacional, se presentan en tabulaciones para el total y para cada una de las ciudades consideradas.

■ [ENCUESTAS DE HOGARES]

Datos Estadísticos:[POBLACION ACTIVA] [EMPLEO] [VIVIENDA]

■ [NICARAGUA]

0336 1975-1975
NI NICARAGUA. OFICINA EJECUTIVA DE ENCUESTAS Y CENSO

Tercera encuesta de situación del empleo, Junio 1975. Managua: NICARAGUA. OFICINA EJECUTIVA DE ENCUESTAS Y CENSOS, 1975. 132 p.: tpls. (*Investigaciones Socio-económicas*)

Solicitar a: DOCPAL: 00896.00

■ Estas encuestas son realizadas por la Oficina Ejecutiva de Encuestas y Censos desde el año 1973, por el método del muestreo probabilístico. Miden la situación del empleo y las condiciones habitacionales de la población de la ciudad de Managua y en las ciudades de Chinadega, León, Granada, Masaya, Jinotepe y Diriamba. El período de referencia de la Tercera Encuesta corresponde a la segunda semana del mes de Junio de 1975. Los datos referentes a la situación del empleo se presentan separadamente para el área investigada total, para la ciudad de Managua, incluyendo los barrios periféricos y, en conjunto, para las otras ciudades comprendidas en el marco muestral. Los datos correspondientes a las condiciones habitacionales se presentan en tabulaciones para el área investigada total e independientemente para cada una de las ciudades investigadas. La tasa de ocupación en el área total de 90.4 por ciento, del total de la PEA, superior en 4.4 puntos a la registrada en 1973. En Managua, la tasa de desocupación en Junio de 1975, era de 11.1 por ciento superando en 3.1 puntos a la registrada en el año 1974. En las otras era de 6.6 por ciento. Esta tasa ascendió, en el área total investigada a 9.6 por ciento en Junio de 1975, siendo superior en 2.7 puntos a la registrada en Junio de 1974, que fué de 6.9 por ciento.

■ [EMPLEO] [VIVIENDA] [DATOS ESTADISTICOS]

■ [NICARAGUA]

0337 1970-1970

NI NU. CEPAL. DIVISION DE DESARROLLO SOCIAL
Cuadros básicos: Nicaragua. Santiago: CEPALUNICEF, Marzo 1975. 30 p.: tpls; 2 ref.
En: NU. CEPAL. Proyecto sobre estratificación y movilidad social en América Latina.

Solicitar a: DOCPAL: 02921.19

■ Selección de cuadros básicos relativos a la población económicamente activa para el análisis de la estructura social y estratificación de Nicaragua, en base a tabulaciones proporcionadas por el sistema OMUECE 70. En virtud de que los datos que se presentan son en cierta forma "arbitrarios", al constituir una selección derivada de cierto interés analítico, se deja abierta la posibilidad de reconstituir las cifras absolutas de los cuadros de manera de permitir otros tipos de análisis.

■ [DATOS ESTADISTICOS] [POBLACION ACTIVA] [ESTRATIFICACION SOCIAL] [MOVILIDAD SOCIAL]

■ [NICARAGUA] [TEORIA, METODOLOGIA]

0338 1974-1980
NI OIT. PREALC

Empleo y salarios en Nicaragua. Santiago: PROGRAMA REGIONAL DEL EMPLEO PARA AMERICA LATINA Y EL CARIBE, Septiembre 1980. 195 p.: tpls; 45 ref. (*PREALC. Documento de Trabajo, 194*)

Solicitar a: DOCPAL: 06800.00

■ Se presenta la situación del empleo y los salarios en Nicaragua hacia fines de 1979 y se elaboran políticas de corto y mediano plazo en dichos ámbitos. Se pone especial énfasis en el impacto que la guerra tuvo en el empleo y se anticipa, en este terreno, la evolución esperada para 1980. Se espera reducir, para 1980, la subutilización de la mano de obra del 32 por ciento existente en 1979 a un 22 por ciento (p11). Se entrega la información recopilada en cuatro encuestas de hogares realizadas en Managua (octubre 1979), Esteli, León y Masaya (noviembre 1979). Estas encuestas ofrecen un marco actualizado sobre el empleo y los ingresos. Se presenta un análisis de las síntesis de la tarea de campo en cada encuesta, como también una síntesis comparativa entre las cuatro encuestas. En las mismas se incluyen variables tales como condición de actividad por posición, por características de formalidad, por grupo ocupacional, etc. En lo que respecta a la formulación de políticas a seguir, se pone especial énfasis en los salarios mínimos. Se insiste en la necesidad de aumentar dichos salarios, de recuperar el nivel de los salarios superiores al mínimo, de profundizar y agilizar los programas estatales destinados a bienes y servicios esenciales, etc.

■ [POLITICA DE EMPLEO] [MANO DE OBRA] [SALARIO MINIMO] [ANALISIS COMPARATIVO]

Datos Estadísticos:[SALARIOS] [EMPLEO] [INGRESO] [SALARIOS][OCUPACIONES] [POBLACION] [DESEMPLEO]

■ [NICARAGUA]

0339
NI Redondo Lubo, Aida; Juarez Ponce, Martha
Vendedoras de los mercados y su conciencia

feminista. *Cuadernos de Investigación - INIES*; n. 1, 1987, p. 20-31; 7 ref.
Congreso Nicaraguense de Científicos Sociales, 5, Managua, octubre 1986.

Solicitar a: DOCPAL: 12891.02; CR-CELADE

■ El trabajo relata la experiencia investigativa y de comunicación mujer a mujer surgida en un estudio de 6 meses realizado a través de entrevistas en un grupo de 80 mujeres que laboran en los mercados Roberto Huembes y El Oriental de Managua (p23). Las mujeres tienen entre 25 y 45 años y el número promedio de hijos es de 4. Los hijos menores de 7 años no son enviados a los Centros de Desarrollo Infantil porque su horario no coincide con el de trabajo de las mujeres; los niños en edad escolar asisten a establecimientos educacionales. El 13 por ciento de las mujeres son analfabetas y la mayoría había trabajado como empleada doméstica al iniciar su vida laboral en la capital (p26). En cuanto a su condición de trabajadoras, las mujeres hablan de su doble jornada, de la desvalorización social, de la injusticia de las leyes. Sus testimonios reflejan también conciencia de la imposición social de los valores diferenciados para mujeres y para hombres.

■ [TRABAJO FEMENINO] [SECTOR INFORMAL] [TRABAJADORES POR CUENTA PROPIA] [CONDICIONES DE VIDA] [ESTUDIOS DE CASOS]

■ [NICARAGUA]

0340

1975-1979

NI SZRETTTER, Hector

Política de salarios 1979-80, p. 117-195: tbls; 29

ref.

En: OIT. PREALC. Empleo y salarios en Nicaragua. Santiago: PROGRAMA REGIONAL DEL EMPLEO PARA AMERICA LATINA Y EL CARIBE, Septiembre 1980. 195 p. (PREALC. Documento de Trabajo, 194)

Solicitar a: DOCPAL: 06800.03

■ Se estudian los salarios en Nicaragua y se sugieren algunas recomendaciones de políticas, con especial énfasis en los salarios mínimos. Se analiza la situación actual de las remuneraciones y de la estructura salarial, y su evolución entre 1975 y 1979. Se incluyen los salarios agrícolas y no agrícolas, el nivel de actividad económica y participación de las remuneraciones en el producto, y los diferenciales intersectoriales de salarios no agrícolas. En cuanto a la estructura salarial, esta comprende los salarios medios y mínimos, la distribución por tramos de ingresos en 1979 y la estructura salarial por ocupaciones. También se aborda la estructura salarial del sector público, tanto por organismo público como en relación al resto de las actividades. Se describe el marco en que se inserta la política salarial para 1980 y las políticas recomendadas para alcanzar, en este período, los principales objetivos del proceso de reconstrucción. Se sugieren, también, líneas de acción hacia el mediano plazo. Las principales recomendaciones sobre política salarial son: a).aumentar el salario mínimo de C/26.80 a C/33; b).aumentar el control para el cumplimiento del salario mínimo mediante una mayor fiscalización; c).para los trabajadores por cuenta propia, agilizar y profundizar los programas estatales destinados a

proveer a la población con bienes y servicios esenciales tales como educación, salud, plan de nutrición, etc.; d).recuperar paulatinamente el nivel de los salarios superiores al mínimo; e).establecer una política de personal uniforme para toda la administración del Estado; f).utilizar bonos de suma fija para movilización, colación en jornada de trabajo, etc.

■ [POLITICA DE INGRESOS] [ESTRUCTURA DEL INGRESO] [SECTOR PUBLICO]

Datos Estadísticos: [SALARIOS] [INGRESO] [SALARIO MINIMO] [EMPLEO] [CRECIMIENTO ECONOMICO] [DISTRIBUCION DEL INGRESO]

■ [NICARAGUA]

0341

1950-1971

NI TORRADO, Susana

NU. CEPAL. CELADE

Nicaragua: censos de 1950, 1963 y 1971, p. 159-175: tbls.; 2 ref.

En: TORRADO, Susana. Información sobre población económicamente activa en América Latina: 1940-1970. Santiago: PROGRAMA DE ACTIVIDADES CONJUNTAS ELAS-CELADE, febrero 1976. 258 p.

Solicitar a: DOCPAL: 01874.06

■ Al estudiar la comparabilidad de los datos sobre volumen de la PEA y Tipo de Actividad en Nicaragua, se señala que en terminos estrictos existen diferencias entre los tres censos, si bien se constatan mayores semejanzas entre los dos últimos. En 1950 para registrar la actividad económica se parte de la investigación de la actividad u ocupación habitual, sin referencia a un período dado, en tanto que en 1963 y 1971 se separa inicialmente la PEA de la inactiva, sobre la base de la actividad desarrollada en un intervalo dado de tiempo. En 1963 se estableció el mes y en 1971 la semana. Entonces, el volumen de la PEA es comparable entre los dos últimos censos, teniendo en cuenta que el período de referencia es distinto. El recuento de 1950 se muestra demasiado diferente a los otros dos para establecer una comparación razonable. Respecto de la comparabilidad de los datos sobre Ramas de Actividad Económica, las diferencias observadas en cuanto a las ramas contempladas en los sistemas clasificatorios de 1950 y 1963 no son importantes y no obstaculizarían su comparación. Las dificultades radican en los diferentes criterios con que se registro la ocupación, en los diferentes límites de edad adoptados y en la ubicación del grupo "buscan trabajo por primera vez". En cuanto a la comparabilidad de los datos sobre Categoría de Ocupación, se señala que las distribuciones por situación en la ocupación de 1963 y 1971 son comparables ya que sus diferencias son mínimas. Por el contrario, respecto a 1950, no es posible homogeneizar sus cifras con los censos siguientes sobre bases que permitan una comparación correcta.

■ [POBLACION ACTIVA] [COMPARABILIDAD DE LOS DATOS] [CENSOS DE POBLACION]

■ [NICARAGUA]

0342

1950-1980

XC Bloem, Peter

OIT. PREALC

Centroamérica y Panamá: archivo de datos ocupacionales en el sector industrial. Santiago: PREALC, 1980. 22 p.: tbs.; 45 ref. (*Documento de Trabajo - PREALC, n. 206*)

Solicitar a: DOCPAL: 08149.00

■ Presentación de datos estadísticos sobre la situación ocupacional para 1950, 1960, 1970 y 1980 en Centroamérica y Panamá. Los datos abarcan la PEA, la del sector industrial y manufacturero (fabril y no fabril), el empleo según división industrial y categoría ocupacional y el grado de industrialización.

■ [INFORMACION ESTADISTICA]

Datos Estadísticos:[SECTOR SECUNDARIO] [POBLACION ACTIVA]

■ [COSTA RICA] [GUATEMALA] [HONDURAS] [NICARAGUA] [PANAMA] [EL SALVADOR] [AMERICA CENTRAL]

0343

1968-1968

XC Buttari, Juan J.

Diferenciales intraindustriales en productividad de mano de obra: influencia de la estructura del empleo en Centroamérica. Buenos Aires: CONSEJO LATINOAMERICANO DE CIENCIAS SOCIALES, 1975. 14 p.: tbs.; 4 ref.

Seminario sobre Problemas del Empleo en América Latina, La Plata, 5-8 Marzo 1975.

Solicitar a: DOCPAL: 02707.02

■ En base a los datos de una encuesta industrial realizada en 1968 en cuatro países centroamericanos y utilizando un análisis de regresión, se exploró el efecto de cambios en las variables "valor del capital durante el período" dividido por el total de personal empleado (K/L), total de ventas (Z) y, principalmente, suma del personal administrativo y técnico dividido por el total de obreros (Sr), sobre cambios en el valor agregado dividido por el total del personal empleado (Y/L). En la mayoría de los sectores industriales investigados se contó con más de 20 empresas por país. La variación modal de Y/L por industria y país fue de 70 por ciento y la variación mínima de 40 por ciento, lo que evidencia marcadas diferencias intraindustriales en productividad de mano de obra. La inclusión de la variable Sr en las regresiones, conduce a resultados consistentes con la hipótesis de que técnicas de administración de empresas pueden afectar significativamente la productividad del sector trabajo, aún manteniendo constante la intensidad de capital y tamaño de la empresa. Esto ocurre en actividades industriales muy diversas. De los resultados del estudio puede inferirse que en actividades donde la producción puede efectuarse mediante técnicas alternativas de diferente intensidad en capital, es posible a través de cambios en la estructura del empleo alcanzar metas altas de producción con técnicas relativamente más intensivas en mano de obra. Las diferenciales salariales favorables a los empleados de cuello blanco obedecen, al menos en el sector privado, a reflejos de productividades marginales relativas. De aquí la importancia de aumentar la disponibilidad y calidad de personal de administración y

técnico.

■ [PRODUCTIVIDAD DEL TRABAJO] [ADMINISTRACION] [DISTRIBUCION OCUPACIONAL]

Datos Estadísticos:[RELACION CAPITAL-TRABAJO] [PRODUCCION] [PERSONAL] [TRABAJADORES MANUALES] [TRABAJADORES CALIFICADOS]

■ [COSTA RICA] [GUATEMALA] [HONDURAS] [NICARAGUA] [AMERICA CENTRAL]

0344

1975-1975

XC OIT. PREALC

Diagnóstico de la situación actual de las estadísticas de empleo y de las instituciones relacionadas en Centroamérica y Panamá; conclusiones y recomendaciones. Santiago: PROGRAMA REGIONAL DEL EMPLEO PARA AMERICA LATINA Y EL CARIBE, Septiembre 1975. 55 p.: tbs.; 5 ref.

Solicitar a: DOCPAL: 02198.00

■ Análisis de la información disponible para medir las características del empleo y su grado de comparabilidad entre los países de la región, analizándose las características institucionales de los productores y usuarios de dichas estadísticas. El trabajo se llevó a cabo en 1975, visitándose los siguientes países: Guatemala, El Salvador, Honduras, Nicaragua, Costa Rica y Panamá. Allí se entrevistó a personeros de diversas instituciones que pudieran estar elaborando estadísticas relacionadas con el empleo, ya sea en forma directa o indirecta. Las conclusiones y recomendaciones se presentan agrupadas en: a). Aquellas relativas a las fuentes de información: estadísticas básicas, que componen los censos; estadísticas de oferta de fuerza de trabajo, donde se incluyen las encuestas de hogares; estadísticas de demanda de fuerza de trabajo y de salarios, las que se refieren a investigaciones sobre éstos rubros en el sector formal de la economía. b). Resumen de la disponibilidad de estadísticas y organización institucional para abordar los problemas del empleo, por países. c). Algunas sugerencias para la acción de la Secretaría de Integración Económica de Centroamérica en el área de informaciones y políticas de empleo.

■ [POLITICA DE EMPLEO] [EMPLEO] [ANALISIS COMPARATIVO] [INFORMACION ESTADISTICA]

■ [COSTA RICA] [EL SALVADOR] [GUATEMALA] [HONDURAS] [NICARAGUA] [PANAMA] [AMERICA CENTRAL] [TEORIA, METODOLOGIA]

0345

1963-1973

XL BRASIL. INSTITUTO DE PLANEJAMENTO ECONOMICO E SOCIAL

Sistemas de informacao para políticas de emprego. Brasília: BRASIL. INSTITUTO DE PLANEJAMENTO ECONOMICO E SOCIAL, 1975. 478 p.: tbs.; 58 ref. Seminario sobre Sistemas de Informacao para Políticas de Emprego, Brasília, 11-13 setembro 1974.

Solicitar a: DOCPAL: 01151.00

■ Recopilación de los trabajos presentados en el Seminario sobre Sistemas de Información para Políticas de Empleo. En el primer trabajo se sintetizan los estudios recientes de

PREALC sobre medición de la subutilización de la mano de obra urbana en América Latina. Se plantea primeramente el marco conceptual, la metodología de análisis y los resultados más importantes, presentando luego los estudios de campo realizados en Nicaragua, República Dominicana y Paraguay. En el trabajo siguiente, se resume la experiencia de PREALC en cuanto a la medición del empleo y subempleo en áreas rurales y en el sector agropecuario, a partir del estudio de diversos países latinoamericanos. El siguiente documento se refiere a investigaciones efectuadas en Brasil, cuyo sistema de información ya reúne gran cantidad de datos sobre fuerza de trabajo. más importante que continuar expandiendo el sistema, es repensar las categorías con que se acostumbra a trabajar, como ocurre -por ejemplo- en el caso del "biscateiro". La siguiente comunicación presenta las experiencias con información sobre utilización de la fuerza de trabajo que ha tenido el proyecto de urbanización y empleo del Programa Mundial del Empleo de la OIT. Finalmente, se discuten las consecuencias de una política de desarrollo basada en el enfoque de una economía homogénea y se señalan las medidas para el desarrollo bajo el enfoque integrado de la heterogeneidad estructural.

■ [SISTEMAS DE INFORMACION] [POLITICA DE EMPLEO]
■ [BRASIL] [REPUBLICA DOMINICANA] [NICARAGUA]
[PARAGUAY] [AMERICA LATINA] [MUNDO]

0346 1960-1970

XL GENELETTI, Carlo

Cuadros-resúmenes de estratificación ocupacional. Santiago: CEPAL, diciembre 1975. 31 p.

Solicitar a: DOCPAL: 00436.00

■ Un serio problema de los datos de estratificación ocupacional por países latinoamericanos, es la presencia de porcentajes altos de individuos no identificados según su clase, de "otros". No se conoce la incidencia de éstos "otros" sobre cada estrato y se puede suponer que pertenecen en su mayoría a estratos medios o bajos con lo que se alteran las conclusiones ya obtenidas. Surgen así fallas en la confiabilidad de los datos por países y dificultades en la comparación de datos entre países y fechas distintos. Corresponde desglosar la categoría de "otros" atribuyendo sus miembros a algún estrato ocupacional. En la variable "ocupacion" se eliminan las personas que buscan primer empleo y los restantes "otros" se distribuyen según su nivel educacional. En la variable "categoría ocupacional" la desagregación toma en cuenta los niveles educacionales y las ocupaciones declaradas. A pesar de algunos problemas pendientes, la información corregida que se entrega en anexo, en los cuadros-resúmenes de la estratificación ocupacional por país y año, es más confiable y de uso más inmediato que la anterior.

■ [ESTRATIFICACION SOCIAL] [ESTADISTICAS IMPERFECTAS] [DISTRIBUCION OCUPACIONAL]
■ [ARGENTINA] [BRASIL] [CHILE] [COSTA RICA]
[ECUADOR] [GUATEMALA] [HONDURAS] [MEXICO]
[NICARAGUA] [AMERICA LATINA]

0347

1972-1973

XL KRITZ, Ernesto H.; RAMOS, Joseph

Medición del subempleo urbano: informe sobre tres encuestas experimentales. *Revista Internacional del Trabajo*; No 1, Enero-Febrero 1976, p. 127-140; 1 ref.

Solicitar a: DOCPAL: 01745.01

■ En los años 1972 y 1973 se realizaron en Managua, Santo Domingo y Asunción, encuestas experimentales con el objetivo de descubrir las formas más importantes de la subutilización de mano de obra típica de ciudades de los países en desarrollo. Se trataba de medir el subempleo entre los empleados, aclarar el concepto de subempleo entre personas inactivas y estudiar la importancia exacta del desempleo manifiesto. Conceptualmente, en lugar de distinguir solo entre empleados y desempleados, se especifican grados de subutilización, definidos por el grado en que la ocupación del trabajador no exige toda su capacidad productiva. Los resultados de la encuesta revelan que el subempleo está mucho más difundido en países en desarrollo que el desempleo manifiesto y que sus repercusiones generales pueden ser tanto o más graves. Esto hace que los cambios que se produzcan en esos países en la situación de empleo, podrían adoptar la forma de variaciones en el volumen y en la intensidad del subempleo y solo secundariamente, y no siempre, en la tasa de desempleo abierto. Ello explicaría por qué motivo las tasas sostenidas de desarrollo económico en los últimos años tuvieron muy poco efecto para reducir la tasa de desempleo manifiesto. Podría entonces formularse la hipótesis de que el desempleo manifiesto disminuiría solo después de que haya sido absorbida la mayor parte del subempleo.

■ [MEDICION] [SUBEMPLEO]

Datos Estadísticos: [EMPLEO] [DESEMPLEO] [NIVELES DE EDUCACION] [SALARIOS] [TRABAJADORES OCASIONALES] [TRABAJADORES POR CUENTA PROPIA]
■ [REPUBLICA DOMINICANA] [NICARAGUA] [PARAGUAY]
[AMERICA LATINA] [TEORIA, METODOLOGIA]

0348

XL Kritz, Ernesto H.; Ramos, Joseph

Medición del subempleo urbano: informe sobre tres encuestas experimentales, p. 13-26

En: Bueno Sanchez, Eramis, comp. Universidad de La Habana. Centro de Estudios Demográficos. Temas seleccionados sobre utilización de los recursos laborales y el nivel de vida; tomo 1. La Habana: CEDEM, 1989. 143 p. Curso Internacional sobre Población y Desarrollo, La Habana, 1989.

Solicitar a: DOCPAL: 15400.02

■ Considerando que el desempleo manifiesto es solo una de las manifestaciones de una situación desfavorable del empleo en países en desarrollo, el artículo se propone estudiar otra manifestación importante: las distintas formas de subempleo, sobre la base de encuestas realizadas en Managua (Nicaragua, julio 1972), Santo Domingo (Rep. Dominicana, febrero 1973), Asunción (Paraguay, mayo 1973). La estructura conceptual de la encuesta junto con considerar a los desempleados como totalmente subutilizados, supone que los empleados pueden sufrir

distintos grados y formas de subutilización. Pueden estar ocupados en actividades de carácter esporádico que no son su ocupación normal (trabajadores ocasionales), pueden no haber utilizado plenamente su capacidad potencial (trabajadores con ingresos fluctuantes), o su empleo puede no utilizar plenamente sus calificaciones y experiencias (en caso de trabajadores a salario fijo). En todos los casos se define la magnitud de la subutilización como el grado en que la ocupación del trabajador no exige toda su capacidad productiva. Las encuestas revelaron que el subempleo entre los empleados es casi tan grave como el desempleo manifiesto, por la pérdida de capacidad de producción que representa, y esta mucho más difundido.

■ [DESEMPLEO] [SUBEMPLEO] [TRABAJADORES OCASIONALES] [SALARIOS] [ENCUESTAS] [ZONAS URBANAS]

■ [REPUBLICA DOMINICANA] [NICARAGUA] [PARAGUAY] [AMERICA LATINA]

0349 1972-1984

XL OIT. PREALC

Efectos de la crisis internacional sobre el empleo,

p. 5-334: tpls.; 24 ref.

En: OIT. PREALC. Más allá de la crisis: trabajos presentados a la IV Conferencia del PREALC. Santiago: PREALC, <1985>. 484 p.

Conferencia Regional de Responsables de la Planificación del Empleo en América Latina y el Caribe, 4, San José, 22-25 octubre 1984.

Solicitar a: DOCPAL: 11760.01

■ Contiene los trabajos presentados a la IV Conferencia Regional de Responsables de la Planificación del Empleo en América Latina y el Caribe que se refieren a los efectos de la crisis internacional sobre el empleo. Incluye las siguientes contribuciones: 1) "El mercado laboral de las Antillas Neerlandesas desde 1981"; 2) "La problemática ocupacional en un contexto de crisis: Argentina 1976-1984"; 3) "La crisis económica mundial y su impacto sobre el empleo" (Bolivia); 4) "Políticas de estabilización e empleo; o caso de Brasil"; 5) "La evolución del empleo y los ingresos en el marco de la estabilización económica 1980-1984" (Costa Rica); 6) "Informe de la delegación de Cuba"; 7) "Efectos de la crisis internacional sobre el mercado de trabajo y políticas de ajuste" (Ecuador); 8) "Efectos de la crisis internacional en el mercado de trabajo" (Guatemala); 9) "La incidencia de la crisis económica sobre la situación del empleo en Haití"; 10) "Política económica y empleo" (Nicaragua); 12) "Crisis internacional y empleo" (Panamá); 13) "Aspectos de la economía del Paraguay y sus efectos sobre el empleo"; 14) "Crisis económica y empleo 1976-1984" (Perú); 15) "Informe de la delegación de Santa Lucía"; y 16) "Políticas de ajuste y situación del mercado de trabajo" (Venezuela).

■ [RECESION ECONOMICA] [EMPLEO] [DESEMPLEO] [POLITICA ECONOMICA] [DATOS ESTADISTICOS]

■ [ANTILLAS NEERLANDESAS] [ARGENTINA] [BOLIVIA] [BRASIL] [COSTA RICA] [CUBA] [ECUADOR] [GUATEMALA] [HAITI] [HONDURAS] [SANTA LUCIA] [MEXICO] [NICARAGUA] [PANAMA] [PARAGUAY] [PERU] [VENEZUELA] [AMERICA LATINA]

0350

1960-1975

XL OIT. PREALC

La política de empleo en América Latina: lecciones de la experiencia de PREALC, p. 5-24: tpls. grafs

En: OIT. PREALC. Sector informal: funcionamiento y políticas. Santiago: PROGRAMA REGIONAL DEL EMPLEO PARA AMERICA LATINA Y EL CARIBE, 1978. 369 p.

Este artículo fué publicado en El Trimestre Económico, 41(164), Octubre-Diciembre 1974. ISBN: 9223019036.

Solicitar a: DOCPAL: 03399.01

■ La situación ocupacional no puede analizarse solamente en términos de la tasa de desempleo; debe entenderse como un espectro de distintas formas de subutilización de fuerza de trabajo. En el mercado de trabajo urbano se distinguen dos sectores, el formal y el informal, sector último que agrupa a todas las actividades de bajo nivel de productividad, a los trabajadores independientes y a las empresas muy pequeñas o no organizadas, y concentra a los migrantes rurales recién llegados. En el agro, el sector agrícola tradicional presenta el mayor problema, tanto por los bajísimos niveles de salario prevalecientes en él, como por ser la fuente de las migraciones internas que transfieren el problema del empleo hacia las zonas urbanas. Por la heterogeneidad estructural del proceso de desarrollo seguido en la región, es necesario que el empleo y la redistribución del ingreso se incorporen como objetivos en la política de desarrollo con la misma prioridad que el crecimiento del ingreso. Los dos requisitos básicos de la política ocupacional: consideración de la variable empleo en todos los niveles y coordinación de la política económica desde el punto de vista del empleo, deben ser de alguna forma institucionalizados para garantizar su continuidad.

■ [POLITICA DE EMPLEO] [MERCADO DEL TRABAJO] [SUBEMPLEO] [SECTOR INFORMAL] [ZONAS URBANAS]

■ [CHILE] [NICARAGUA] [PANAMA] [PARAGUAY] [AMERICA LATINA]

0351

1971-1973

XL OIT. PREALC

La subutilización de la mano de obra urbana en países subdesarrollados, p. 21-225: tpls; 26 ref.

En: BRASIL. INSTITUTO DE PLANEJAMENTO ECONOMICO E SOCIAL. Sistemas de informacao para políticas de emprego. Brasília: BRASIL. INSTITUTO DE PLANEJAMENTO ECONOMICO E SOCIAL, 1975. 478 p.

Seminario sobre Sistemas de Informacao para Políticas de Empleo, Brasília, 11-13 Setembro 1974.

Solicitar a: DOCPAL: 01151.01

■ Síntesis de los estudios realizados en PREALC en años recientes en el campo de la subutilización de la mano de obra urbana en América Latina. Su propósito original fué medir la tasa de desempleo y subempleo en diversos estudios de casos a través de encuestas de campo; sin embargo, el análisis de los resultados llevó a un cuestionamiento del marco conceptual habitual sobre la estructura y funcionamiento de los mercados de trabajo en la región. La primera y segunda parte del documento, plantean un nuevo marco conceptual, la metodología de

análisis y los resultados más importantes. Luego, se presentan los estudios de campo realizados en Nicaragua, República Dominicana y Paraguay, analizándose los principales resultados obtenidos.

■ [MANO DE OBRA] [BARRIOS DE TUGURIOS] [PAISES EN DESARROLLO] [SUBEMPLEO] [METODOLOGIA] [TEORIA] [EMPLEO] [POLITICA DE EMPLEO] [DESEMPLEO] [ZONAS URBANAS] [OFERTA DE MANO DE OBRA] [MERCADO DEL TRABAJO] [TRABAJO FEMENINO] [TRABAJADORES OCASIONALES]

Datos Estadísticos: [INGRESO] [NIVELES DE EDUCACION] [DISTRIBUCION OCUPACIONAL]

■ [REPUBLICA DOMINICANA] [NICARAGUA] [PARAGUAY] [AMERICA LATINA]

0352

1972-1984

XL OIT. PREALC

Más allá de la crisis: trabajos presentados a la IV Conferencia del PREALC. Santiago: PREALC, <1985>. 484 p.: tbs., diagrs.; 30 ref.

Conferencia Regional de Responsables de la Planificación del Empleo en América Latina y el Caribe, 4, San José, 22-25 octubre 1984.

Solicitar a: DOCPAL: 11760.00

■ Contiene los trabajos presentados a la IV Conferencia Regional de Responsables de la Planificación del Empleo en América Latina y el Caribe, celebrada en San José, Costa Rica, del 22 al 25 de octubre de 1984. Los estudios muestran el profundo efecto que la crisis internacional ha tenido sobre el nivel de empleo en los distintos países y sobre las distintas formas de la subutilización de la mano de obra. Al mismo tiempo han puesto de relieve la importancia que pueden tener los mecanismos de creación de empleo directo, en especial en coyunturas como las que actualmente vive América Latina. Los trabajos presentados por los distintos países de la región a la Conferencia se agrupan en dos temáticas: 1) Los efectos de la crisis internacional sobre el empleo; y 2) Políticas directas de creación de empleo. Las contribuciones provienen de las delegaciones de los siguientes países: Antillas Neerlandesas, Argentina, Bolivia, Brasil, Costa Rica, Cuba, Chile, Ecuador, Guatemala, Haití, Honduras, México, Nicaragua, Panamá, Paraguay, Perú, Santa Lucía, Uruguay y Venezuela.

■ [CONFERENCIA] [RECESION ECONOMICA] [EMPLEO] [POLITICA DE EMPLEO] [CREACION DE EMPLEOS] [DATOS ESTADISTICOS]

■ [ANTILLAS NEERLANDESAS] [ARGENTINA] [BOLIVIA] [BRASIL] [COSTA RICA] [CUBA] [CHILE] [ECUADOR] [GUATEMALA] [HAITI] [HONDURAS] [SANTA LUCIA] [MEXICO] [NICARAGUA] [PANAMA] [PARAGUAY] [PERU] [URUGUAY] [VENEZUELA] [AMERICA LATINA]

G. NUPCIALIDAD Y FAMILIA.

G. NUPCIALITY AND FAMILY.

0353

NI Vilas, Carlos M.

Asuntos de familia: clases, linajes y política en la Nicaragua contemporánea. *Desarrollo Económico*; vol. 32, n. 127, octubre-diciembre 1992, p. 411-437; 21 ref.

Solicitar a: DOCPAL: 17240.01

■ El artículo discute la gravitación de las estructuras de parentesco y las redes de familia en la política reciente de Nicaragua. Analiza el papel de los factores económicos y políticos en la formación de la clase dominante y la permanencia, hasta la actualidad, de identidades familiares y regionales en la constitución de los actores sociales y en el desenvolvimiento de su comportamiento político. A partir de información no trabajada hasta la fecha, relativa a la burguesía durante la revolución sandinista, se argumenta que los linajes y las redes de familias notables en el país han sobrevivido a los cambios políticos y económicos de la última década y, de hecho, han contribuido a su desarrollo y orientación, con relativa independencia de banderas partidarias y opciones ideológicas.

■ [RELACIONES DE PARENTESCO] [DESCENDENCIA]
[BURGUESIA] [POLITICA] [IDEOLOGIAS POLITICAS]

■ [NICARAGUA]

H. CARACTERISTICAS Y NECESIDADES DE LA POBLACION. H. POPULATION CHARACTERISTICS AND NEEDS.

0354

CR Costa Rica. Ministerio de Planificación Nacional y Política Económica

Situación de algunos grupos sociales específicos,

p. irreg.: tpls.; 1 ref.

En: Costa Rica. Ministerio de Planificación Nacional y Política Económica. Evolución social en Costa Rica, 1980-1985; documento preliminar. San José: Ministerio de Planificación Nacional y Política Económica, 1986. p. irreg. Proyecto Diagnóstico y Prognosis de la Población de Costa Rica y su Interrelación con el Desarrollo Económico y Social 1980-1982 COS/79/P01.

Solicitar a: DOCPAL: 12547.03; CR-CELADE

■ Entre 1978-79 la población refugiada en Costa Rica alcanza a cerca de 29 mil personas, de los cuales el 70 por ciento son nicaraguenses y un 20 por ciento salvadoreños. En su mayor parte se trata de jóvenes menores de 40 años (p30). La mayoría se localiza en la ciudad capital y los niveles educacionales son más altos para los migrantes jóvenes. Las proporciones en la fuerza de trabajo son elevadas y varían entre el 85 por ciento y el 97 por ciento (p32). La población anciana conforma el 5.8 por ciento de la población total en 1985, con tasas de inactividad del 78.3 por ciento (p33). La mujer representa una cuarta parte de la fuerza laboral del país, con mayores proporciones en las zonas urbanas. El desempleo es mayor entre las mujeres y el nivel educacional de estas supera el de los hombres. Una quinta parte de las mujeres se ubica en las categorías de profesionales y técnicos, insertándose en actividades clásicamente femeninas (p36).

■ [REFUGIADOS] [ANCIANOS] [STATUS DE LA MUJER] [CONDICIONES DE VIDA]

■ [COSTA RICA] [NICARAGUA] [EL SALVADOR]

0355

NI Alvarez Arzate, María Dolores

Los problemas urbanos en Managua, p. 99-105;

9 ref.

En: Fundación Natura; Centro de Planificación y Estudios Sociales. Mujer y medio ambiente en América Latina y el Caribe. Quito: Fundación Natura/CEPLAES, 1991. 179 p. Encuentro Internacional Mujer y Medio Ambiente en América Latina y el Caribe, Quito, 19-22 marzo 1991. ISBN: 9978-93-001-9.

Solicitar a: DOCPAL: 16545.12

■ La realidad urbana de Nicaragua está ligada al desarrollo de las formaciones sociales capitalistas de los países sub-desarrollados de la región, en donde el proceso de crecimiento urbano es producto de la reproducción natural y de la migración campo ciudad. A partir de 1980, los recursos naturales de la ciudad de Managua, como el agua,

el suelo y la vegetación, se tornan insuficientes ante el crecimiento demográfico a la vez que se produce un deterioro de los mismos. Una de las principales catástrofes ecológicas es la disposición de los desechos, que son derivados al lago Managua o arrojados a basureros clandestinos que afectan la salud y calidad de vida de la población. Las mujeres son las más afectadas y su creciente participación se ha dado en torno a actividades económicas y sociales, tales como campañas de vacunación masivas, prevención de enfermedades diarreicas y respiratorias, recolección de basuras para asociarlas a huertos comunales a través de la fabricación de compuestos en base a desechos, venta de chatarra, cartones y vidrios para autofinanciar los proyectos, participación en la gestión del agua potable.

■ [ROL DE MUJER] [AMBIENTE URBANO] [CONTAMINACION] [CALIDAD DE LA VIDA] [CONDICIONES DE SALUD] [SANEAMIENTO]

■ [NICARAGUA]

0356

NI CANTERA

Cuál es la nota de los cipotes?: una experiencia de educación popular entre los niños y la comunidad. s.l.: Editorial Enlace, 1992. 99 p.: ilus. Educación Popular.

Solicitar a: DOCPAL: 17588.00

■ El libro sistematiza la experiencia de 3 años de trabajo con niños con problemas de conducta de ciudad Sandino, implementada por Cantera, un centro nicaraguense de educación y comunicación popular. Previo la descripción de los antecedentes del proyecto, se examinan: a) los principales momentos del programa, que dicen relación con el reconocimiento del área y de la problemática, la priorización de los sujetos de trabajo e integración de la comunidad al desarrollo del proyecto, la elaboración de un diagnóstico e inicio de la acción educativa, las acciones con promotoras, padres y menores; b) la búsqueda de una práctica integral basada en la participación activa de la comunidad en el proceso educativo; c) los temas generadores de la experiencia: de lo curativo a lo preventivo y la creación de una cultura familiar más democrática. Los anexos incluyen el diagnóstico socio-cultural y económico, el diseño de sistematización y de investigaciones entre menores, adolescentes y jóvenes.

■ [MENORES DE EDAD] [VAGABUNDOS] [METROPOLIS] [DESARROLLO DEL NIÑO] [EDUCACION] [PARTICIPACION COMUNITARIA] [SISTEMAS DE VALORES]

■ [NICARAGUA]

0357

NI Castelo, M. Antonia, et al.

1985-1985

Breve análisis de la situación socio-demográfica de la mujer en Nicaragua. San José: CELADE, 1989. 37 p.: tpls., diagrs.; 13 ref.

Curso Regional Intensivo de Análisis Demográfico para el Desarrollo, 12, San José, 1989.

Solicitar a: DOCPAL: 14678.03

■ La condición de la mujer en Nicaragua se describe a base de los datos de la encuesta socio-demográfica de 1985. La información analizada muestra que la población femenina tiende a concentrarse en las ciudades. Un 63.01 por ciento de las mujeres urbanas y un 69.19 por ciento de las rurales tienen menos de 25 años. Se observa un alto analfabetismo; el 48.7 por ciento de las mujeres urbanas y el 79.4 por ciento de las rurales no tienen instrucción o su nivel es muy bajo. Solo el 2.25 por ciento de las mujeres declaro haber cursado estudios superiores (p13). Las mujeres son jefes de hogar en la cuarta parte de los hogares nicaraguenses. La edad a la unión es temprana, especialmente en las zonas rurales y en uniones consensuales. La fecundidad ha descendido lentamente, pero aún continua siendo una de las más altas de América Latina, con una TGF de 7.1 en áreas rurales y 5.5 en las urbanas (p10). El 68.44 por ciento de las mujeres urbanas se declaro económicamente activa, en tanto que este porcentaje alcanza a 52.2 por ciento en la zona rural. La PEA femenina urbana está constituida en su mayoría por empleadas y obreras permanentes, siguiendole las trabajadoras por cuenta propia. En el área rural las proporciones de empleadas y obreras permanentes y de trabajadoras por cuenta propia son similares, existiendo un significativo porcentaje de obreras temporales.

■ [STATUS DE LA MUJER]
Datos Estadísticos:[ZONAS URBANAS] [ZONAS RURALES] [EDUCACION] [TRABAJO FEMENINO] [DISTRIBUCION GEOGRAFICA]
 ■ [NICARAGUA]

0358 1950-2000
 NI García, María Isabel; Gomariz Moraga, Enrique
Nicaragua, p. 323-400: tbls.; incl. ref.
 En: García, Ana Isabel; Gomariz Moraga, Enrique. FLACSO; CSUCA; Universidad para la Paz. Mujeres centroamericanas ante la crisis, la guerra y el proceso de paz; tomo 1: tendencias estructurales. San José: FLACSO, 1989. 455 p.

Solicitar a: DOCPAL: 14341.07

■ Los datos estadísticos acerca de la situación de la mujer en Nicaragua revelan que representan algo más de la mitad de la población, con un 66 por ciento de menores de 25 años; la población es mayoritariamente urbana; un 60 por ciento de las mujeres viven en ciudades, tiende a contraer uniones tempranamente con alta proporción de uniones consensuales. La cuarta parte de los jefes de hogares son mujeres. La fecundidad aún es bastante alta con una TGF de 5.5; el 32 por ciento de las mujeres en edad de trabajar participa en la actividad económica frente al 60 por ciento de los hombres (p323). La participación femenina ha crecido fuertemente en la década de los 80; esto, junto al menor ritmo de crecimiento de la actividad económica masculina como producto de la guerra, ha aumentado en forma importante la proporción de mujeres en la PEA estimada en 36.4 por ciento en 1988. La mujer nicaraguense se ocupa fundamentalmente en los sectores servicios e industria, en particular como asalariada, es hoy minoritaria entre los profesionales y técnicos y entre los empleados, categorías entre las cuales representa el 52 y 53 por ciento respectivamente (p323). Su participación en

cambio es minoritaria entre los dirigentes administrativos y económicos, entre los cuales constituye un 15 por ciento. Sufre crecientemente el desempleo y tiene mayores dificultades que los hombres para encontrar trabajo por primera vez. El analfabetismo, si bien ha disminuido, aún es alto, alcanzando en las mujeres al 25 por ciento. La reducción de la participación masculina en la educación media y superior ha producido una feminización en éstos niveles, en los que la mujer alcanza al 70 por ciento y 57 por ciento respectivamente (p324). La mejora en materia sanitaria presenta un retroceso en la segunda mitad de los 80. El progreso legislativo muestra desigualdad, coexistiendo normas con criterio igualitario junto a textos legales extremadamente anticuados.

■ [STATUS DE LA MUJER] [DISCRIMINACION BASADO EN EL SEXO] [LEGISLACION] [GUERRA]
Datos Estadísticos:[INDICADORES DEMOGRAFICOS] [INDICADORES SOCIO-ECONOMICOS]
 ■ [NICARAGUA]

0359 1979-1985
 NI González Suarez, Enrique; González Guevara, Fabio
Crisis alimentaria y participación popular en Nicaragua 1979-1985. Cuadernos de Investigación - INIES; n. 1, 1987, p. 12-21: tbls.; 6 ref.
 Congreso Nicaraguense de Científicos Sociales, 5, Managua, octubre 1986.

Solicitar a: DOCPAL: 12891.01; CR-CELADE

■ El Proyecto de Seguridad Alimentaria surge en Nicaragua a raíz del triunfo de la Revolución en 1979 y se orienta a garantizar el autoabastecimiento de los alimentos de consumo popular, a asegurar un sistema eficiente de distribución, a dinamizar el empleo rural y a elevar el salario real de los sectores populares mediante la baja de los precios de los productos básicos. La movilización de la población alrededor del problema alimentario evidencia resultados apreciables en el desarrollo de huertos comunales, institucionales, escolares y regionales, pero no ha tenido como contraparte práctica y efectiva una política coordinadora con las instituciones del Estado responsable de la alimentación en el país.

■ [ESCASEZ DE ALIMENTOS] [PRODUCCION ALIMENTARIA] [SUMINISTRO DE ALIMENTOS] [POLITICA ALIMENTARIA] [DATOS ESTADISTICOS]
 ■ [NICARAGUA]

0360 1979-1981
 NI Instituto Nicaraguense de Seguridad Social
Año y medio de revolución en el INSS; julio 1979 a diciembre 1980. Managua: Instituto Nicaraguense de Seguridad Social, 1981. 212 p.: diagrs.

Solicitar a: DOCPAL: 08023.00

■ Durante el año y medio transcurrido desde el triunfo de la Revolución Popular Sandinista ha sido preocupación esencial del Instituto Nicaraguense de Seguridad Social (INSS) el garantizar y hacer vigente el Derecho de Seguridad Social conquistado por la Revolución. Su

alcance cubre el bienestar y protección de los trabajadores en las múltiples contingencias vitales de salud, alimentación, vivienda, seguridad en el trabajo y protección de los riesgos presentes y futuros. La reorganización del INSS conforme a los principios revolucionarios permitió solventar las deudas, elaborar el anteproyecto de una nueva Ley Orgánica más justa y enterar al Ministerio de Finanzas la cuota técnica del 9 por ciento sobre las cotizaciones trabajador-empleador que corresponde al Ministerio de Salud. Se cumplió con las prestaciones económicas, se revalorizaron dos veces las pensiones y se dio protección a las víctimas y afectados de la Guerra de Liberación. Se expone el cambio estructural del INSS en todos sus frentes:

- a). legislación y normas reglamentarias; b). políticas y estrategias administrativas; c). cobertura poblacional; d). nuevo enfoque de pensiones; e). pago de prestaciones en concepto de subsidios; f). creación del sistema vacacional; g). administración financiera; h). actividades administrativas y técnicas y h). objetivos y metas por programa para el año 1981.

■ [SEGURIDAD SOCIAL] [INFORMES DE ACTIVIDADES] [BIENESTAR SOCIAL]
■ [NICARAGUA]

0361 1958-1978
NI Instituto Nicaraguense de Seguridad Social
Anuario estadístico, 1978. Managua: INSS, 1979.
373 p.: tbs. grafs. (*Publicación - INSS, n. 15*)

Solicitar a: DOCPAL: 05875.00

■ Se presentan estadísticas de la población protegida, de asistencia médica, de prestaciones en dinero y otras prestaciones de la rama de enfermedad-maternidad, de prestaciones en dinero y otras prestaciones de la rama de riesgos profesionales, de la rama de invalidez, vejez y muerte, financieras, de incidencia de accidentes del trabajo, de personal de actividades administrativas y series históricas.

■ [ANUARIOS]
Datos Estadísticos: [SEGURIDAD SOCIAL]
■ [NICARAGUA]

0362 1981-1981
NI Instituto Nicaraguense de Seguridad Social
Memoria de actividades 1981. Managua: Instituto Nicaraguense de Seguridad Social, <1982>. 93 p.: tbs., diags.

Solicitar a: DOCPAL: 09213.00

■ La Memoria de Actividades 1981 presenta el desarrollo y avances logrados en el campo de la Seguridad Social en Nicaragua después de dos años y medio de Revolución, con énfasis en los programas y la gestión administrativa y financiera en esta área.

■ [INFORMES ANUALES] [SEGURIDAD SOCIAL]
Datos Estadísticos: [ESTADÍSTICAS SOCIALES]
■ [NICARAGUA]

0363

NI Instituto Nicaraguense de Seguridad Social
Nueva seguridad social en la Revolución Popular Sandinista. Managua: Instituto Nicaraguense de Seguridad Social, 1982. 175 p.: tbs.

Solicitar a: DOCPAL: 08036.00

■ La nueva Ley de Seguridad Social, así como su Reglamento General de las leyes conexas contenida en el documento, se inscribe en las conquistas de la revolución sandinista y tiene como propósito central la universalización de la acción protectora integral al ampliar su campo de acción y crear nuevos servicios acordes con los objetivos y metas del proceso económico y social en marcha en Nicaragua.

■ [SEGURIDAD SOCIAL] [LEGISLACION]
■ [NICARAGUA]

0364

NI Instituto Nicaraguense de Seguridad Social y Bienestar
Informe sobre cinco años de revolución, 1979-19 de julio 1984. Managua: Instituto Nicaraguense de Seguridad Social y Bienestar, <1984>. 81 p.: diags.

Solicitar a: DOCPAL: 11486.00

■ El Informe sobre Cinco Años de Revolución Sandinista (1979-1984) del Instituto Nicaraguense de Seguridad Social y Bienestar, proporciona una descripción detallada de los logros alcanzados en las áreas de seguridad social; bienestar social; empresas descentralizadas; daños causados por la revolución; desarrollo administrativo; eventos nacionales e internacionales.

■ [SEGURIDAD SOCIAL] [BIENESTAR SOCIAL] [INFORMES DE ACTIVIDADES]
■ [NICARAGUA]

0365

NI Instituto Nicaraguense de Seguridad Social y Bienestar
Informe sobre cuatro años de revolución (1979-19 de julio-1983). Managua: Instituto Nicaraguense de Seguridad Social y Bienestar, <1983>. 121 p.: diags.

Solicitar a: DOCPAL: 09898.00

■ El informe constituye una exposición de la labor del Instituto Nicaraguense de Seguridad Social y Bienestar entre 1979 y 1983 y se inicia con una descripción de los principios, políticas y estructura orgánica de la institución para luego enumerar los programas implementados en las áreas de seguridad social contributiva, bienestar social, empresas descentralizadas, desarrollo socio-económico.

■ [SEGURIDAD SOCIAL] [INFORMES DE ACTIVIDADES] [BIENESTAR SOCIAL]
■ [NICARAGUA]

0366

1988-1988
NI Instituto Nicaraguense de Seguridad Social y Bienestar

Logros 88. Managua: INSSB, 1989. 27 p.

Solicitar a: DOCPAL: 13968.00

■ El informe describe los principales logros del Instituto Nicaraguense de Seguridad Social y bienestar durante 1988, entre los que destacan: las acciones implementadas frente al huracán Johan; la incorporación de algunas cooperativas agropecuarias al régimen de invalidez, vejez, muerte y seguros profesionales; la reestructuración orgánica y funcional del área de Bienestar Social; la intensificación de la atención a la población repatriada; la ampliación de la cobertura de los servicios prestados por el Instituto a casi dos millones y medio de personas (p6).

■ [SEGURIDAD SOCIAL] [BIENESTAR SOCIAL] [COBERTURA] [INFORMES DE ACTIVIDADES] [DATOS ESTADISTICOS]

■ [NICARAGUA]

0367 1983-1983
NI Instituto Nicaraguense de Seguridad Social y Bienestar
Memoria de actividades 1983. Managua: INSSBI, <1984>. 150 p.: tbls., diagrs.

Solicitar a: DOCPAL: 11107.00

■ La memoria de actividades del Instituto Nicaraguense de Seguridad Social y Bienestar correspondiente a 1983 consta de 5 capítulos basados en amplia información estadística y que dicen relación con la situación socio-política y económica del país; la estructura organizativa del Instituto; el desarrollo de los programas; el desarrollo administrativo y la gestión financiera.

■ [SEGURIDAD SOCIAL] [INFORMES ANUALES] [BIENESTAR SOCIAL]

■ [NICARAGUA]

0368 1984-1984
NI Instituto Nicaraguense de Seguridad Social y Bienestar
Memoria de actividades 1984. Managua: Instituto Nicaraguense de Seguridad Social y Bienestar, <1985>. 44 p.: tbls., diagrs

Solicitar a: DOCPAL: 11400.00

■ La Memoria de Actividades de 1984 del Instituto Nicaraguense de Seguridad Social y Bienestar consta de 4 capítulos en que se detallan aspectos del desarrollo social del país a nivel sectorial, los logros del programa de seguro social, el desarrollo administrativo y los daños contrarrevolucionarios versus la solidaridad internacional.

■ [INFORMES ANUALES] [SEGURIDAD SOCIAL] [BIENESTAR SOCIAL]

■ [NICARAGUA]

0369
NI Instituto Nicaraguense de Seguridad Social y Bienestar
Seis años de revolución. Managua: INSSBI, 1985. 34 p.: tbls.

Solicitar a: DOCPAL: 11488.00

■ El documento reúne los principales logros del Instituto Nicaraguense de Seguridad Social y Bienestar durante los 6 años de Revolución Sandinista con énfasis en las áreas de seguro social, bienestar social y empresas descentralizadas.

■ [SEGURIDAD SOCIAL] [BIENESTAR SOCIAL] [INFORMES DE ACTIVIDADES]

■ [NICARAGUA]

0370

NI Martínez Gutierrez, Arle, et al.
Instituto Nicaraguense de Seguridad Social y Bienestar

Diagnóstico situacional de las niñas y adolescentes de y en la calle de la ciudad de Managua. Managua: INSSBI, 1989. 118 p.: tbls.; 9 ref.

Solicitar a: DOCPAL: 15841.00

■ Las entrevistas a una muestra de 85 niñas de 10 a 14 años vendedoras ambulantes y adolescentes de 15 a 18 años, que vagan en focos de concentración juvenil con riesgo de convertirse en prostitutas indican que: a) más de la mitad tiene entre 16 y 18 años de edad (p.31); b) poseen en general niveles educacionales bajos y exhiben altas tasas de deserción escolar; c) la dieta alimentaria es deficitaria dado los bajos niveles económicos. 50 adolescentes habían tenido problemas con la policía y 47 de ellas había sufrido intentos de violación (p.39). Para las niñas menores la venta callejera al detalle constituye la principal actividad de supervivencia en tanto que las mayores deambulan en torno a los centros nocturnos y obtienen dinero a través de amigos o de trabajos domésticos esporádicos. 37 de ellas son apoyadas económicamente por sus padres; 30 son explotadas sexualmente y de ellas 26 son apoyadas por sus amigos (p.42). Solo 25 niñas provienen de hogares compuestos por padre y madre (p.44). Las relaciones sexuales se presentan a partir de los 14 años y 23 de las menores de 15 a 18 años habían estado embarazadas (p.48).

■ [ADOLESCENTES][SECTOR INFORMAL][VAGABUNDEO] [SEXUALIDAD] [COMPOSICION FAMILIAR]

■ [NICARAGUA]

0371

NI Martínez Gutierrez, Arle, et al.
Instituto Nicaraguense de Seguridad Social y Bienestar

Guerra y desarrollo psicosocial de los niños en los asentamientos de Río San Juan: definición de unos factores preventivos. Managua: INSSBI, 1988. 71 p.: tbls., maps.; 26 ref.

Solicitar a: DOCPAL: 15840.00

■ El estudio se realizó en 3 sectores territoriales de Río San Juan, Nicaragua, que se diferencian en términos de 3 variables independientes generales: la situación global de guerra, el traslado al asentamiento y la vivencia directa de la guerra. Los 57 niños (p.32), todos de 8 años, fueron entrevistados en base a un cuestionario, al igual que las madres y maestras de los menores. Los resultados indican

que la proporción de niños afectados es mayor en Valencia (63 por ciento) que en Laurel Galan (33 por ciento) y San Carlos (32 por ciento) (p.42). Los niños presentan trastornos de aprendizaje, de conducta y retraimiento. La situación familiar difiere en las 3 localidades y Valencia presenta la mayor proporción de madres sin esposos (50 por ciento) (p.38). La integración de la madre al asentamiento es más difícil en Valencia que en Laurel Galan; ello se asocia a un mayor nivel ansio-depresivo el que a su vez aumenta el riesgo de trastornos psicoafectivos en los menores.

■ [DESARROLLO DEL NINO] [FACTORES PSICOLOGICOS] [GUERRA] [SALUD MENTAL]

Datos Estadísticos:[COMPOSICION FAMILIAR]

■ [NICARAGUA]

0372

NI Melo M., Cándida

Contaminación ambiental: su impacto en la cotidianidad de la mujer, p. 107-114; 9 ref.

En: Fundación Natura; Centro de Planificación y Estudios Sociales. *Mujer y medio ambiente en América Latina y el Caribe*. Quito: Fundación Natura/CEPLAES, 1991. 179 p. Encuentro Internacional Mujer y Medio Ambiente en América Latina y el Caribe, Quito, 19-22 marzo 1991. ISBN: 9978-93-001-9.

Solicitar a: DOCPAL: 16545.13

■ El estudio se centra en la relación entre la alta concentración poblacional en Santo Domingo y la contaminación ambiental y su impacto en la vida cotidiana de las mujeres. El énfasis se sitúa en la contaminación por industrias y la contaminación por residuos que afectan en particular a las mujeres en la medida que absorben el mayor peso de la supervivencia. Paulatinamente y ante el deterioro de la calidad de vida, éstas han ido redefiniendo su derecho a participar a nivel político, económico y social. La lucha por conquistar mejores servicios de salud, espacio físico, vivienda, alimentación, educación y otros elementos básicos, las ha llevado a integrar organizaciones de base, logrando el reconocimiento de su fuerza organizativa y de su papel en la sociedad. El Grupo Ambiental Hábitat tiene dos componentes básicos: un centro de documentación abierto a distintos sectores de la comunidad y un proyecto de acción ambiental que otorga asesoría técnica a grupos y organizaciones de áreas rurales y urbanas del país.

■ [ROL DE MUJER] [AMBIENTE URBANO] [CONTAMINACION] [CALIDAD DE LA VIDA] [CONDICIONES DE SALUD] [SANEAMIENTO]

■ [NICARAGUA]

0373

NI NEY VIEIRA, Dagoberto

1950-1971

Nicaragua: estimación de las necesidades de viviendas, 1970-2000. San José: CELADE, Diciembre 1975. 42 p.: tbls. grafs; 5 ref. (*Trabajo Final de Investigación*)

Curso Básico de Demografía, 1975, San José, 1975.

Solicitar a: DOCPAL: 04416.12

■ La proyección se hizo, a partir de datos censales, de acuerdo a tres métodos: el de las tasas de jefatura, el del estado civil y el de la densidad ocupacional. El primero consiste en suponer una tendencia en las tasas de jefatura por sexo y edad, obteniendo de su proyección las necesidades de hogares; en este caso se supuso que las tasas se mantendrían constantes y que cada hogar corresponde a una vivienda. El método del estado civil consiste en proyectar la población por sexo, edad y estado civil, planteando hipótesis sobre las necesidades de viviendas de las personas según su condición; en este caso se asigna una vivienda a cada pareja y a cada persona viuda o divorciada. El método de la densidad ocupacional determina el número de cuartos necesarios, según el crecimiento demográfico, para asegurar un espacio vital socialmente aceptable; en este caso se puso como ideal un promedio de dos personas por cuarto. El déficit inicial calculado por el método del estado civil fué de 161797 viviendas (p15); el obtenido por las tasas de jefatura fué de 99436 viviendas (p22) y el estimado por el último método fué de 55703 casas y 75350 ranchos, chozas y cuartos en cuarterías (p25). En todos los casos se halló que las necesidades de viviendas crecerían a un ritmo superior al crecimiento demográfico.

■ [VIVIENDA] [PROYECCIONES] [CRECIMIENTO DEMOGRAFICO] [HACINAMIENTO]

■ [NICARAGUA]

0374

NI Torres, Olimpia

1979-1987

El sector vivienda en Nicaragua: 1979-1989. *Boletín Socio-Económico (Managua)*; n. 15, octubre-diciembre 1989, p. 6-12: tbls.

Solicitar a: DOCPAL: 15776.01

■ El problema habitacional del país al momento de asumir el gobierno sandinista se expresa en un déficit de 240 mil viviendas. El artículo expone los principales cambios introducidos en la política habitacional con el objeto de enfrentar dicho problema, las que parten del criterio básico de que la vivienda es un bien social y un derecho de la población. Dichos cambios dicen relación con las modalidades de producción o formas de acceso a la vivienda. Examina los resultados de dicha política en las tres principales áreas de acción definidas por el Estado: la reforma urbana, el desarrollo urbano y la vivienda. Junto con valorar los avances producidos en la solución del problema habitacional, señala algunas insuficiencias que es preciso superar.

■ [VIVIENDA] [POLITICA DE VIVIENDA] [DESARROLLO URBANO]

■ [NICARAGUA]

0375

XL Grant, James p.
UNICEF

1900-0981

Estado mundial de la infancia, 1984 = State of the world's children, 1984. New York, NY: UNICEF, 1984. 53 p.: diagrs.

Solicitar a: DOCPAL: 09813.00

■ Si bien están dadas las posibilidades para una mejoría sustancial en la salud y el bienestar de los niños del mundo, materializarlas exige tanto el esfuerzo de las comunidades como de los estados. El reto que nos espera consiste en extender los logros alcanzados en ámbitos locales, los que muestran que una revolución en la salud infantil es viable mediante campañas nacionales intensivas. Los casos que se presentan, aunque restringidos a algunos países y relativos a problemas específicos de salud infantil, nos muestran que logros en esta dirección son más que viables. En Costa Rica es sorprendente la reducción de mortalidad infantil tras la aplicación de un programa de 10 años; también es significativo el caso de Brasil, donde se redujo drásticamente el índice de mortalidad causado por la polio. La República Popular China, que está entre los países con ingreso per cápita más bajo en el mundo, cuenta, empero, con una de las tasas de mortalidad infantil más bajas de los países en desarrollo. Se analizan algunas directrices claves en relación a la revolución de la salud infantil: la promoción de lactancia de pecho, el suministro de alimentos, etc. Se presentan estadísticas económicas y sociales de diversos países del mundo con especial referencia al bienestar infantil, incluyendo datos de Colombia, Guatemala, Honduras, Barbados y Nicaragua, además de los antes mencionados.

■ [MORTALIDAD INFANTIL] [NIÑOS] [SALUD MATERNO-INFANTIL] [EVALUACION] [PROGRAMAS DE SALUD]

Datos Estadísticos:[INDICADORES DEMOGRAFICOS]

■ [BARBADOS] [BRASIL] [COLOMBIA] [COSTA RICA] [GUATEMALA] [HONDURAS] [NICARAGUA] [AMERICA LATINA] [MUNDO]

analfabetismo mostró una lenta tendencia decreciente y aún a veces creciente para una misma generación. Se halló una fuerte asociación entre porcentaje de población con educación superior y PIB, con r de 0.859, y entre porcentaje de analfabetos y habitantes por cuarto, con r de 0.819. Debiles resultaron la relación entre población con educación superior y gastos en salud, y entre esperanza de vida al nacer y a los cinco años. Se concluye que el lento ritmo de crecimiento del alfabetismo refleja la parsimonia de las políticas aplicadas; cierto descenso advertido se puede atribuir al desuso, que constituye un síntoma de rechazo a un esfuerzo que no se valora, lo que hace sostener que los esfuerzos educacionales no son condición suficiente y que se impone una acción integradora que asegure la incorporación plena de los alfabetizados.

■ [PLANIFICACION DE LA EDUCACION] [INDICADORES DEMOGRAFICOS] [ANALISIS DE REGRESION]

Datos Estadísticos:[ALFABETIZACION] [INDICADORES SOCIO-ECONOMICOS]

■ [CHILE] [NICARAGUA] [PANAMA] [AMERICA LATINA]

0376 1950-1970

XL MEZA FLORES, Mario

Análisis de interacciones entre variables demográficas, educativas y socio-económicas en países latinoamericanos; período 1950-1990. Santiago: UNESCO. OFICINA REGIONAL DE EDUCACION PARA AMERICA LATINA Y EL CARIBE, Noviembre 1978. 133 p.: tbls. maps. grafs; 2 ref.

Reunión sobre Construcción de un Modelo Matemático en Educación Integrada a los Sectores Socio-económicos, Santiago, 22-24 Noviembre 1978.

Solicitar a: DOCPAL: 05396.01

■ Se intenta hallar vinculaciones entre variables educativas, demográficas y socio-económicas que sean de utilidad para una planificación integrada. La metodología consiste en llegar a una ecuación de regresión simple para cada relación buscada. Se aplica en primer lugar a la tendencia del alfabetismo por edad y sexo, y luego se calculan regresiones para cada par de las siguientes variables: esperanza de vida, analfabetismo, población en edad superior, población activa, PIB por habitante, egresos gubernamentales en salud y habitantes por cuarto. El

INDICE TEMATICO SUBJECT INDEX

ABORTO PROVOCADO

- 0073 Población, desarrollo y familia; informe de seminario. (1994).

ACTAS DE DEFUNCION

- 0040 Certificado de defunción. (s.f.).
0042 Material para el registro de las estadísticas vitales. (s.f.).

ACTAS DE NACIMIENTO

- 0041 Certificado de nacimiento. (s.f.).
0042 Material para el registro de las estadísticas vitales. (s.f.).

ACTAS DEL ESTADO CIVIL

- 0040 Certificado de defunción.(s.f.).
0041 Certificado de nacimiento. (s.f.).
0042 Material para el registro de las estadísticas vitales. (s.f.).

ACTITUD

- 0140 Rural women in El Salvador and Nicaragua favor family planning; many would accept contraception; digest. (1978).
0158 Medición de actitudes de los refugiados en los campamentos de Limón y Tilarán. (1988).
0257 Situational analysis. (1989).
0261 Context of repatriation: political climate. (1989).
0262 Context of repatriation: political climate. (1989).
0267 Refugee policy challenges: the case of nicaraguans in Costa Rica. (1989).
0268 Refugee policy challenges: the case of Nicaraguans in Costa Rica. (1989).
0269 Social consciousness and the integration of refugees. (1989).
0270 Social consciousness and the integration of refugees. (1989).

ACTIVIDADES EN MATERIA DE POBLACION

- 0092 Nicaragua. (1978).

ACUERDOS CULTURALES

- 0236 Decreto No 1209: aprobación y ratificación convenio regional de convalidación de estudios, títulos y diplomas de educación superior. (1983).

ACUERDOS INTERNACIONALES

- 0183 Repatriación voluntaria. (1985).
0185 Repatriación voluntaria de los refugiados en Honduras. (1985).
0187 Repatriación voluntaria: posible solución para los refugiados en Honduras. (1986).
0224 Tratamiento de los refugiados en Nicaragua.

(1986).

- 0271 Aspectos jurídicos e institucionales de las migraciones en Nicaragua. (1991).

- 0300 Aspectos jurídicos e institucionales de las migraciones . (1991).

ADAPTACION

- 0192 Análisis de los datos. (1983).

ADMINISTRACION

- 0343 Diferenciales intraindustriales en productividad de mano de obra: influencia de la estructura del empleo en Centroamérica. (1975).

ADOLESCENTES

- 0370 Diagnóstico situacional de las niñas y adolescentes de y en la calle de la ciudad de Managua. (1989).

AGRICULTURA

- 0009 Lista anotada de publicaciones nacionales que divulgan resultados de los censos de población, habitación y agropecuario. (1973).

ALIMENTACION

- 0113 Nicaragua. (1980).

AMBIENTE URBANO

- 0355 Los problemas urbanos en Managua. (1991).
0372 Contaminación ambiental: su impacto en la cotidianidad de la mujer. (1991).

ANALISIS COMPARATIVO

- 0327 Informe sobre las encuestas de empleo en Managua, Esteli, León y Masaya. (1980).
0338 Empleo y salarios en Nicaragua. (1980).
0344 Diagnóstico de la situación actual de las estadísticas de empleo y de las instituciones relacionadas en Centroamérica y Panamá; conclusiones y recomendaciones. (1975).

ANALISIS DE DATOS

- 0028 Conclusiones del procesamiento y análisis de los resultados de la encuesta sociodemográfica nicaraguense, y fortalecimiento a la dirección de población.(1987).

ANALISIS DE REGRESION

- 0376 Análisis de interacciones entre variables demográficas, educativas y socio-económicas en países latinoamericanos; período 1950-1990. (1978).

ANALISIS ECONOMICO

- 0057 Human capital and earnings distribution in a developing country: the case of prerevolutionary Nicaragua. (1985).

ANALISIS SOCIOLOGICO

- 0068 La relación entre el sector informal y los movimientos urbanos en Centroamérica en los años 80. (1990).

ANCIANOS

- 0354 Situación de algunos grupos sociales específicos. (1986).

ANUARIOS

- 0096 Anuario Estadístico, 1976. (1976).
0097 Anuario Estadístico - INSSBI. (s.f.).
0098 Anuario Estadístico, 1987. (1987).
0099 Anuario Estadístico de Nicaragua 1983. (1983).
0102 Nicaragua en cifras 1983. (1984).
0103 Nicaragua en cifras 1986. (1986).
0109 Compendio Estadístico, 1987-1991. (1993).
0361 Anuario Estadístico, 1978. (1979).

ASENTAMIENTOS HUMANOS

- 0309 Reasentamientos campesinos en un marco de desarrollo integral, Valle de Jalapa, Nicaragua. (1987).
0312 Asentamientos espontáneos de Managua. (1988).

ASILO POLITICO

- 0193 Encuesta sociolaboral sobre refugiados salvadoreños residentes en Managua. (1983).

ASIMILACION DE MIGRANTES

- 0157 El problema de la inserción laboral de los refugiados urbanos en Costa Rica: el caso nicaragüense (1986-1988). (1989).
0169 Los inmigrantes centroamericanos en Costa Rica: causas, mecanismos y efectos de su proceso migratorio. (1984).
0184 Repatriación voluntaria como posible solución a la problemática de los refugiados. (1985).
0197 Puntualización sobre el marco político de la situación de los refugiados en América Central, la viabilidad de las comisiones tripartitas, el Acta de Contadora y el papel del ACNUR. (1986).
0203 Solutions classiques adaptees aux circonstances nouvelles. (1990).
0222 Costa Rica. (1987).
0224 Tratamiento de los refugiados en Nicaragua. (1986).
0252 Case studies. (1989).
0254 Nicaraguan refugees in Costa Rica: adjustment to camp life. (1989).
0259 Basis for formulating a voluntary repatriation policy. (1989).
0277 Situación sociolaboral de los refugiados salvadoreños en Nicaragua. (1984).

ATENCION MEDICA

- 0079 Nicaragua. (1989).

ATENCION PRENATAL

- 0131 Encuesta sobre salud familiar Nicaragua 92-93:

informe preliminar. (1993).

ATENCION PRIMARIA DE LA SALUD

- 0070 Fondo de inversiones sociales de emergencia. (1991).

AUTORIZACION DE RESIDENCIA

- 0271 Aspectos jurídicos e institucionales de las migraciones en Nicaragua. (1991).
0300 Aspectos jurídicos e institucionales de las migraciones. (1991).

BAJA DE LA MORTALIDAD

- 0117 Nicaragua 1970-1986. (1988).
0118 Nicaragua: 1980-1985. (1990).
0124 Better access to health services in Nicaragua lowered infant mortality. (1991).
0138 Encuesta sobre salud familiar: Nicaragua 92-93; informe final. (1993).

BARRIOS DE TUGURIOS

- 0308 Asentamientos espontáneos no son causa de la crisis urbana. (1987).
0351 La subutilización de la mano de obra urbana en países subdesarrollados. (1975).

BIBLIOGRAFIAS

- 0009 Lista anotada de publicaciones nacionales que divulgan resultados de los censos de población, habitación y agropecuario. (1973).
0017 Reseña bibliográfica sobre población en Nicaragua. (1986).
0276 Bibliografía. (1985).
0306 Cuestión urbana. (1986).

BIENESTAR SOCIAL

- 0064 10 años de revolución en el INSSBI. (1989).
0065 Logros '89. (1990).
0066 Nueve años de revolución en el INSSBI. (1988).
0330 Memoria de actividades 1988. (1989).
0331 Memoria de labores 1991. (1991).
0332 Memoria de labores 1991. (1992).
0360 Año y medio de revolución en el INSS; julio 1979 a diciembre 1980. (1981).
0364 Informe sobre cinco años de revolución, 1979-19 de julio 1984. (1984).
0365 Informe sobre cuatro años de revolución (1979-19 de julio-1983). (1983).
0366 Logros 88. (1989).
0367 Memoria de actividades 1983. (1984).
0368 Memoria de actividades 1984. (1985).
0369 Seis años de revolución. (1985).

BOLETINES

- 0100 Estadísticas sociales, primer semestre 1982. (1983).
0101 Indicadores socio-económicos 1970-1980. (1980).
0112 Población de Nicaragua: compendio de las cifras censales y proyecciones por departamentos y municipios, años 1971-1980. (1977).

BURGUESIA

- 0353 Asuntos de familia: clases, linajes y política en la Nicaragua contemporánea. (1992).

CALIDAD DE LA VIDA

- 0315 Diagnóstico de la calidad del habitat. (1980).
0316 Ensayo de una metodología para el estudio de la calidad del habitat. (1980).
0317 La población y el habitat metropolitano. (1980).
0318 Metrópolis emergentes: calidad del habitat en países de menor desarrollo relativo de América Latina. (1980).
0355 Los problemas urbanos en Managua. (1991).
0372 Contaminación ambiental: su impacto en la cotidianidad de la mujer. (1991).

CALIDAD DE LOS DATOS

- 0329 Nicaragua. (1979).

CAMBIO SOCIAL

- 0083 Factores sociales y económicos que afectan a las tendencias de la población. (1975).
0093 Subdesarrollo y población femenina en Nicaragua. (1987).
0310 Geografía de la población y cambio social en Nicaragua. (1984).

CAMPAMENTOS

- 0158 Medición de actitudes de los refugiados en los campamentos de Limón y Tilarán. (1988).

CAMPESINADO

- 0196 Repatriation of Nicaraguan refugees from Honduras and Costa Rica. (1990).
0309 Reasentamientos campesinos en un marco de desarrollo integral, Valle de Jalapa, Nicaragua. (1987).

CAPACITACION

- 0052 Curso de capacitación a enumeradores y supervisores: material de instrucción. (1985).
0070 Fondo de inversiones sociales de emergencia. (1991).

CAPITALISMO

- 0010 Memorias. (1987).
0059 El caso de Nicaragua. (1978).
0082 Estructura agraria, dinámica de población y desarrollo capitalista en Centroamérica. (1978).

CARTOGRAFIA

- 0027 Censos nacionales de población y vivienda de 1982 (informe de labores previas al empadronamiento del Censo): Nicaragua. (1982).

CATALOGO

- 0113 Nicaragua. (1980).

CATEGORIAS MIGRATORIAS +

- 0245 Decreto N° 1.031. Ley de migración. (1982).
0271 Aspectos jurídicos e institucionales de las

migraciones en Nicaragua. (1991).

CENSOS

- 0009 Lista anotada de publicaciones nacionales que divulgan resultados de los censos de población, habitación y agropecuario. (1973).
0176 Un nuevo enfoque metodológico para el estudio de la migración internacional: uso de fuentes no tradicionales. (1989).

CENSOS DE POBLACION

- 0009 Lista anotada de publicaciones nacionales que divulgan resultados de los censos de población, habitación y agropecuario. (1973).
0022 Boleta censal. (1982).
0037 VII Censo Nacional de Población y III de Vivienda, 1982. (1982).
0039 Algunos aspectos relacionados con la planificación del censo nacional de población de 1971. (1970).
0152 Migraciones y estructura agraria en Centro América; limitaciones de la información. (1976).
0341 Nicaragua: censos de 1950, 1963 y 1971. (1976).

CENSOS DE VIVIENDAS

- 0022 Boleta censal. (1982).
0037 VII Censo Nacional de Población y III de Vivienda, 1982. (1982).

CENSOS EXPERIMENTALES

- 0027 Censos nacionales de población y vivienda de 1982 (informe de labores previas al empadronamiento del Censo): Nicaragua. (1982).

CENTROS DE INFORMACION

- 0005 Ponencia de las actividades de información sobre población en la Secretaría de Planificación y Presupuesto (SPP) de la República de Nicaragua. (1987).

CIUDADES PEQUENAS

- 0303 Ciudades pequeñas e planeamiento regional na Nicaragua. (1985).

CLASES SOCIALES

- 0062 Notas sobre las fuerzas de trabajo y la estructura de clases de Nicaragua. (1987).
0334 Encuesta de hogares de propósitos múltiples 1981. (1981).

CLASIFICACION

- 0334 Encuesta de hogares de propósitos múltiples 1981. (1981).

COBERTURA

- 0064 10 años de revolución en el INSSBI. (1989).
0065 Logros '89. (1990).
0366 Logros 88. (1989).

COLONOS USURPADORES

- 0305 Los asentamientos espontaneos en Managua. (1986).

COMPARABILIDAD DE LOS DATOS

- 0341 Nicaragua: censos de 1950, 1963 y 1971. (1976).

COMPORTAMIENTO SEXUAL

- 0061 Conocimientos, actitudes y prácticas acerca del SIDA entre estudiantes de escuelas secundarias de Managua. (1994).

COMPORTAMIENTO SOCIAL

- 0158 Medición de actitudes de los refugiados en los campamentos de Limón y Tilarán. (1988).

COMPOSICION DE LA POBLACION

- 0013 Perfil demográfico de Nicaragua. (1985).
- 0111 Características básicas de la población. (1979).

COMPOSICION DEL HOGAR

- 0069 Nicaragua: características socio-económicas y demográficas según estado de pobreza. (1991).

COMPOSICION FAMILIAR

- 0038 Población y desarrollo; diagnóstico. (1994).
- 0370 Diagnóstico situacional de las niñas y adolescentes de y en la calle de la ciudad de Managua. (1989).

COMPUTADORAS

- 0046 Boleta. (1979).

CONCENTRACION URBANA

- 0311 Articulación urbano-regional en Nicaragua. (1985).

CONDICION DEL MIGRANTE

- 0159 Características demográficas, económicas y sociales de los inmigrantes centroamericanos por país de origen. (1985).
- 0161 Síntesis del proyecto, aspectos metodológicos utilizados en su análisis e interpretación: objetivos del estudio. (1985).
- 0198 América Central y México. (1983).
- 0274 El impacto económico-social del refugiado centroamericano en Costa Rica. (1989).

CONDICIONES DE SALUD

- 0355 Los problemas urbanos en Managua. (1991).
- 0372 Contaminación ambiental: su impacto en la cotidianidad de la mujer. (1991).

CONDICIONES DE VIDA

- 0001 Costa Rica: an emergency preparedness profile. (1990).
- 0002 Honduras: an emergency preparedness profile. (1990).
- 0004 Nicaragua: an emergency preparedness profile.
- 0007 El Salvador: an emergency preparedness profile. (1990).

- 0165 Limón: nueva administración. (1986).
- 0171 Central American refugees: regional conditions and prospects and potential impact on the United States: report to the Congress of the United States. (1984).
- 0182 Problemática de los refugiados. (1985).
- 0190 Costa Rica. (1987).
- 0191 Honduras. (1987).
- 0211 Refugees from Nicaragua. (1989).
- 0216 Nicaraguan refugees: the exodus continues. (1988).
- 0217 Growing concerns. (1987).
- 0223 Honduras. (1987).
- 0252 Case studies. (1989).
- 0254 Nicaraguan refugees in Costa Rica: adjustment to camp life. (1989).
- 0256 Psycho-social survey. (1989).
- 0257 Situational analysis. (1989).
- 0266 Policy's forgotten ones: the refugees themselves and the issue of repatriation. (1989).
- 0268 Refugee policy challenges: the case of Nicaraguans in Costa Rica. (1989).
- 0283 Nicaragua. (1987).
- 0305 Los asentamientos espontaneos en Managua. (1986).
- 0312 Asentamientos espontaneos de Managua. (1988).
- 0326 Empleo femenino y conflicto militar: los casos de El Salvador y Nicaragua. (1992).
- 0339 Vendedoras de los mercados y su conciencia feminista. (1987).
- 0354 Situación de algunos grupos sociales específicos. (1986).

CONDICIONES SOCIO-ECONOMICAS

- 0093 Subdesarrollo y población femenina en Nicaragua. (1987).
- 0160 Discusión de la importancia de los principales resultados obtenidos. (1985).
- 0178 Central American refugees in Honduras. (1984).
- 0210 Study on basic socio-demographic and economic characteristics of the Central American refugees in Nicaragua: period 1981, 1982 and 1983. (1984).
- 0265 Policy's forgotten ones: the refugees themselves and the issue of repatriation. (1989).
- 0274 El impacto económico-social del refugiado centroamericano en Costa Rica. (1989).

CONFERENCIA

- 0010 Memorias. (1987).
- 0050 Informe final del Seminario sobre Población y Desarrollo: Hacia una Política de Población. (1989).
- 0352 Más allá de la crisis: trabajos presentados a la IV Conferencia del PREALC. (1985).

CONFERENCIAS

- 0074 Población, desarrollo y familia; informe de seminario. (1994).

CONFLICTOS

- 0288 Les politiques publiques d'accueil des refugies Centre Americains. (1992).

CONFLICTOS DE CLASES

- 0062 Notas sobre las fuerzas de trabajo y la estructura de clases de Nicaragua. (1987).

CONSECUENCIAS ECONOMICAS

- 0155 Costa Rica et l'afflux massif d'immigrants nicaraguayens sur son territoire. (1989).
0262 Context of repatriation: political climate. (1989).
0285 Refugies nicaraguayens au Costa Rica. (1989).

CONSECUENCIAS SOCIALES

- 0155 Costa Rica et l'afflux massif d'immigrants nicaraguayens sur son territoire. (1989).
0261 Context of repatriation: political climate. (1989).
0262 Context of repatriation: political climate. (1989).
0285 Refugies nicaraguayens au Costa Rica. (1989).
0290 El impacto económico y social de las migraciones en Centroamérica. (1993).

CONTAMINACION

- 0355 Los problemas urbanos en Managua. (1991).
0372 Contaminación ambiental: su impacto en la cotidianidad de la mujer. (1991).

COOPERACION INTERNACIONAL

- 0197 Puntualización sobre el marco político de la situación de los refugiados en América Central, la viabilidad de las comisiones tripartitas, el Acta de Contadora y el papel del ACNUR. (1986).
0215 Intervención del delegado de Nicaragua. (1976).

COOPERACION TECNICA

- 0036 Proyecto: asistencia a los censos nacionales de población y vivienda de 1982. (1980).
0054 Algunos comentarios sobre las estadísticas vitales en América Latina. Experiencia en 8 países visitados entre agosto de 1973 y octubre de 1975. (1975).
0277 Situación sociolaboral de los refugiados salvadoreños en Nicaragua. (1984).

COOPERATIVAS AGRICOLAS

- 0307 El proceso de conformación de un sistema de asentamientos humanos y el desarrollo de la hegemonía popular: el caso de la zona especial III: Nicaragua. (1986).

CORRIENTE MIGRATORIA

- 0272 Notas sobre migración internacional en Nicaragua en la década del 80 y principios del 90. (1992).
0290 El impacto económico y social de las migraciones en Centroamérica. (1993).

CREACION DE EMPLEOS

- 0276 Bibliografía. (1985).
0321 El empleo: un problema de los sectores de la economía. (1989).
0352 Más allá de la crisis: trabajos presentados a la IV Conferencia del PREALC. (1985).

CRECIMIENTO DEMOGRAFICO

- 0013 Perfil demográfico de Nicaragua. (1985).
0016 Demographic trends and urbanization in Nicaragua. (1977).
0043 Análisis demográfico de Nicaragua; aspectos de la dinámica de la población relacionados con su dimensión económico-social, Agosto 1978. (1978).
0044 Análisis demográfico de Nicaragua; aspectos de la dinámica de la población relacionados con su dimensión económico y social, diciembre 1978. (1978).
0045 Aspectos del desarrollo demográfico. (1978).
0047 Desarrollo de la población de Nicaragua y su perspectiva para el año 2000. (1978).
0055 Resultados de las proyecciones revisadas de población, clasificada por sexo y edad de América Latina. (1974).
0067 Impacto demográfico en el proceso de desarrollo económico. (1973).
0094 Políticas de población en el Istmo Centroamericano. (1989).
0139 Informe sobre el Dialogo de Población para Periodistas. (1973).
0230 Esbozo sobre las migraciones en Nicaragua. (1984).
0275 Migraciones internas e internacionales: Panamá. (1984).
0314 Population and urban trends in Central America and Panama. (1977).
0333 Análisis de la población económicamente activa masculina de Nicaragua, 1963-1971. (1979).
0373 Nicaragua: estimación de las necesidades de viviendas, 1970-2000. (1975).

CREDITO

- 0070 Fondo de inversiones sociales de emergencia. (1991).
0200 Amenagements necessaires pour faire face a une situation preoccupante. (1990).

CUESTIONARIOS

- 0020 Encuesta Sociodemográfica Nacional de Nicaragua (ESDENIC): informe general de la prueba piloto. (1985).
0040 Certificado de defunción.(s.f.).
0041 Certificado de nacimiento. (s.f.).
0042 Material para el registro de las estadísticas vitales. (s.f.).
0046 Boleta. (1979).
0071 Informe general ESDENIC'85. (1992).
0121 Factores sociales de riesgo para la sobrevida infantil en Nicaragua. ESDENIC'85. (1991).
0207 Estudio sobre características básicas socio-demográficas y económicas de los

- refugiados centroamericanos en Nicaragua, período: 1981, 1982 y 1983. (1984).
0296 Central American refugees in Costa Rica. (1984).

CUESTIONARIOS CENSALES

- 0022 Boleta censal. (1982).

CUESTIONARIOS DE HOGAR

- 0023 Boleta n. 1: prueba piloto 1984. (1984).
0024 Boleta n. 2: prueba piloto 1984. (1984).
0025 Boleta tipo 1. (1985).
0026 Boleta tipo 2. (1985).
0029 Encuesta Sociodemográfica Nacional (ESDENIC-85). (1985).

DATOS CENSALES

- 0298 Algunos resultados de la investigación IMILA (Investigación de la Migración Internacional en Latinoamérica). (1977).

DATOS ESTADÍSTICOS

- 0013 Perfil demográfico de Nicaragua. (1985).
0066 Nueve años de revolución en el INSSBI. (1988).
0111 Características básicas de la población. (1979).
0113 Nicaragua. (1980).
0168 Diagnóstico de la población refugiada centroamericana en Costa Rica. (1991).
0171 Central American refugees: regional conditions and prospects and potential impact on the United States: report to the Congress of the United States. (1984).
0174 La inmigración internacional reciente. (1991).
0177 Migración internacional. (1984).
0181 Migración interna e internacional, distribución espacial y el proceso de urbanización en Honduras: tendencias recientes. (1992).
0187 Repatriación voluntaria: posible solución para los refugiados en Honduras. (1986).
0195 Diagnóstico nacional de Nicaragua sobre refugiados, repatriados y población desplazada. (1988).
0210 Study on basic socio-demographic and economic characteristics of the Central American refugees in Nicaragua: period 1981, 1982 and 1983. (1984).
0225 Tendencias socio-demográficas de las migraciones en Nicaragua. (1993).
0229 Nicaragua. Población afectada por la guerra a nivel regional. Población repatriada y desmovilizada por municipio. (1991).
0250 Estudio sobre las necesidades prioritarias de recursos humanos calificados en la República de Nicaragua. (1990).
0281 Synthesis of the strategies and proposals. (1990).
0290 El impacto económico y social de las migraciones en Centroamérica. (1993).
0313 Reforma agraria, agroexportación y empleo rural en Nicaragua. (1984).
0336 Tercera encuesta de situación del empleo, Junio 1975. (1975).

- 0337 Cuadros básicos: Nicaragua. (1975).
0349 Efectos de la crisis internacional sobre el empleo. (1985).
0352 Más allá de la crisis: trabajos presentados a la IV Conferencia del PREALC. (1985).
0359 Crisis alimentaria y participación popular en Nicaragua 1979-1985. (1987).
0366 Logros 88. (1989).

DECRETOS

- 0153 D.S. 1163: Establece obligación del registro consular del pasaporte a extranjeros portadores de pasaporte nicaraguense que viajen al país como turistas. (1980).
0231 Decreto No 102: ley creadora del Sistema Estadístico Nacional y del Instituto Nacional de Estadísticas y Censos (INEC). (1979).
0232 Decreto No 1031: ley de migración. (1982).
0233 Decreto No 1032: ley de extranjería. (1982).
0234 Decreto No 1036: reforma a ley de creación de CNES. (1982).
0235 Decreto No 1096: ley creadora de la Oficina Nacional para Refugiados. (1982).
0236 Decreto No 1209: aprobación y ratificación convenio regional de convalidación de estudios, títulos y diplomas de educación superior. (1983).
0237 Decreto No 132: ley de incorporación de profesionales en Nicaragua. (1979).
0238 Decreto No 46: Ley constitutiva del Fondo Internacional para la Reconstrucción de Nicaragua. (1979).
0239 Decreto No 485: ley orgánica del Ministerio del Interior. (1980).
0240 Decreto No 783: ley de regulación del ejercicio profesional. (1981).
0241 Decreto No 827: ley orgánica del Ministerio del Trabajo de Nicaragua. (1981).
0242 Decreto No 877: adscripción del F.I.R. a la Secretaría General de la Junta de Gobierno de Reconstrucción Nacional. (1981).
0243 Decreto No 888: reforma a Ley creadora del Sistema Estadístico Nacional (SEN) y del Instituto Nacional de Estadísticas y Censos (INEC). (1981).
0244 Decreto No 94: reforma a la ley constitutiva del Fondo Internacional para la Reconstrucción de Nicaragua. (1979).
0245 Decreto N° 1.031. Ley de migración. (1982).
0246 Decreto N° 1.032. Ley de extranjería. (1982).
0271 Aspectos jurídicos e institucionales de las migraciones en Nicaragua. (1991).
0300 Aspectos jurídicos e institucionales de las migraciones. (1991).

DEFICIENCIA CALORICA

- 0080 Población y nutrición. (1973).

DEMOGRAFIA ECONOMICA

- 0311 Articulación urbano-regional en Nicaragua. (1985).

DEMOGRAFIA REGIONAL

- 0014 Demografía costeña: notas sobre la historia demográfica y población actual de los grupos étnicos de la Costa Atlántica nicaraguense. (1982).

DEMOGRAFIA SOCIAL

- 0006 Población juvenil nicaraguense: aspectos sociodemográficos (1979- 1980). (1984).
0010 Memorias. (1987).

DENSIDAD DE POBLACION

- 0089 Concise summary report of national population policy: Nicaragua; preliminary draft. (1975).

DERECHO INTERNACIONAL

- 0187 Repatriación voluntaria: posible solución para los refugiados en Honduras. (1986).
0294 La mujer en el marco jurídico relativo a las personas refugiadas y repatriadas. (1993).

DERECHOS HUMANOS

- 0079 Nicaragua. (1989).

DESARROLLO AGROPECUARIO

- 0151 Desarrollo capitalista en el agro y patrón migratorio en Centroamérica. (1977)

DESARROLLO DEL NIÑO

- 0356 Cuál es la nota de los cipotes?: una experiencia de educación popular entre los niños y la comunidad. (1992).
0371 Guerra y desarrollo psicosocial de los niños en los asentamientos de Río San Juan: definición de unos factores preventivos. (1988).

DESARROLLO ECONOMICO

- 0047 Desarrollo de la población de Nicaragua y su perspectiva para el año 2000. (1978).
0084 Tendencias y proyecciones a largo plazo del desarrollo económico de América Latina. (1977).
0089 Concise summary report of national population policy: Nicaragua; preliminary draft. (1975).
0230 Esbozo sobre las migraciones en Nicaragua. (1984).
0251 Estudio sobre las necesidades prioritarias de recursos humanos calificados en la República de Nicaragua. (1990).

DESARROLLO ECONOMICO Y SOCIAL

- 0005 Ponencia de las actividades de información sobre población en la Secretaría de Planificación y Presupuesto (SPP) de la República de Nicaragua. (1987).
0021 Informe nacional sobre población en Nicaragua. (1993).
0050 Informe final del Seminario sobre Población y Desarrollo: Hacia una Política de Población. (1989).
0073 Población, desarrollo y familia; informe de seminario. (1994).

- 0074 Población, desarrollo y familia; informe de seminario. (1994).
0082 Estructura agraria, dinámica de población y desarrollo capitalista en Centroamérica. (1978).
0088 Política integral de población, programa nacional de desarrollo social, supervisión de la pobreza y encuesta de hogares. (1989).
0094 Políticas de población en el Istmo Centroamericano. (1989).
0206 Bosquejo de la planificación económica nacional. (1984).
0231 Decreto No 102: ley creadora del Sistema Estadístico Nacional y del Instituto Nacional de Estadísticas y Censos (INEC). (1979).
0236 Decreto No 1209: aprobación y ratificación convenio regional de convalidación de estudios, títulos y diplomas de educación superior. (1983).
0238 Decreto No 46: Ley constitutiva del Fondo Internacional para la Reconstrucción de Nicaragua. (1979).
0242 Decreto No 877: adscripción del F.I.R. a la Secretaría General de la Junta de Gobierno de Reconstrucción Nacional. (1981).
0244 Decreto No 94: reforma a la ley constitutiva del Fondo Internacional para la Reconstrucción de Nicaragua. (1979).
0303 Ciudades pequeñas e planeamiento regional na Nicaragua. (1985).

DESARROLLO REGIONAL

- 0304 Notas sobre polos de desarrollo y transición. (1982).
0307 El proceso de conformación de un sistema de asentamientos humanos y el desarrollo de la hegemonía popular: el caso de la zona especial III: Nicaragua. (1986).
0311 Articulación urbano-regional en Nicaragua. (1985).

DESARROLLO RURAL

- 0199 Migration, war and agrarian reform: peasant settlements in Nicaragua. (1988).
0320 Estrategias y políticas de desarrollo rural. (1990).

DESARROLLO SOCIAL

- 0240 Decreto No 783: ley de regulación del ejercicio profesional. (1981).

DESARROLLO URBANO

- 0016 Demographic trends and urbanization in Nicaragua. (1977).
0056 Problemática de la reforma urbana en Nicaragua. (1987).
0145 Migración y estructura agraria en Nicaragua. (1976).
0308 Asentamientos espontáneos no son causa de la crisis urbana. (1987).
0311 Articulación urbano-regional en Nicaragua. (1985).
0314 Population and urban trends in Central America

- and Panama. (1977).
- 0374 El sector vivienda en Nicaragua: 1979-1989. (1989).
- DESCENDENCIA**
- 0353 Asuntos de familia: clases, linajes y política en la Nicaragua contemporánea. (1992).
- DESCENTRALIZACION**
- 0075 Plan maestro de salud 1991-1996. (1991).
- 0076 Plan trienal de salud 1991-1993. (1991).
- 0307 El proceso de conformación de un sistema de asentamientos humanos y el desarrollo de la hegemonía popular: el caso de la zona especial III: Nicaragua. (1986).
- DESEMPLEO**
- 0193 Encuesta sociolaboral sobre refugiados salvadoreños residentes en Managua. (1983).
- 0275 Migraciones internas e internacionales: Panamá. (1984).
- 0321 El empleo: un problema de los sectores de la economía. (1989).
- 0324 Supervivencia y espíritu empresarial: el sector informal en Managua. (1993).
- 0325 Memorandum sobre el empleo en Nicaragua. (1980).
- 0348 Medición del subempleo urbano: informe sobre tres encuestas experimentales. (1989).
- 0349 Efectos de la crisis internacional sobre el empleo. (1985).
- 0351 La subutilización de la mano de obra urbana en países subdesarrollados. (1975).
- DESNUTRICION**
- 0113 Nicaragua. (1980).
- 0122 Campaña nacional para la defensa de la vida del niño en Nicaragua. (1989).
- DETERMINANTES DE LA MIGRACION**
- 0149 Problemas y perspectivas de la migración campo-ciudad. (1985).
- 0192 Análisis de los datos. (1983).
- 0253 Migración forzosa de familias campesinas nicaragüenses a Costa Rica: un abordaje psicosocial. (1989).
- 0287 War-uprooting and the political mobilization of Central American refugees. (1993).
- 0290 El impacto económico y social de las migraciones en Centroamérica. (1993).
- DETERMINANTES DE LA MORTALIDAD**
- 0126 La mortalidad en la niñez en Centroamérica, Panamá y Belice 1970-1985. (1988).
- 0128 Características principales de la mortalidad en la niñez en Centroamérica, Panamá y Belice 1970-1985. (1988).
- DINAMICA DE LA POBLACION**
- 0021 Informe nacional sobre población en Nicaragua. (1993).
- 0038 Población y desarrollo; diagnóstico. (1994).
- 0050 Informe final del Seminario sobre Población y Desarrollo: Hacia una Política de Población. (1989).
- 0058 Participación popular: población y desarrollo. (1989).
- 0059 El caso de Nicaragua. (1978).
- 0073 Población, desarrollo y familia; informe de seminario. (1994).
- 0074 Población, desarrollo y familia; informe de seminario. (1994).
- 0082 Estructura agraria, dinámica de población y desarrollo capitalista en Centroamérica. (1978).
- 0083 Factores sociales y económicos que afectan a las tendencias de la población. (1975).
- 0089 Concise summary report of national population policy: Nicaragua; preliminary draft. (1975).
- 0289 Population movements and development in Central America.
- DISCRIMINACION BASADO EN EL SEXO**
- 0358 Nicaragua. (1989).
- DISCURSO**
- 0205 Palabras del delegado de Nicaragua = Statement by the representative of Nicaragua. (1972).
- 0220 Intervención del delegado de Nicaragua. (1977).
- 0221 Palabras del representante de Nicaragua y del representante del Perú. (1971).
- DISTRIBUCION DE LA POBLACION**
- 0181 Migración interna e internacional, distribución espacial y el proceso de urbanización en Honduras: tendencias recientes. (1992).
- 0230 Esbozo sobre las migraciones en Nicaragua. (1984).
- DISTRIBUCION DEL INGRESO**
- 0057 Human capital and earnings distribution in a developing country: the case of prerevolutionary Nicaragua. (1985).
- DISTRIBUCION GEOGRAFICA**
- 0001 Costa Rica: an emergency preparedness profile. (1990).
- 0002 Honduras: an emergency preparedness profile. (1990).
- 0004 Nicaragua: an emergency preparedness profile.
- 0007 El Salvador: an emergency preparedness profile. (1990).
- 0011 Situación demográfica de nicaragüenses en Honduras, 1988. (1992).
- 0013 Perfil demográfico de Nicaragua. (1985).
- 0045 Aspectos del desarrollo demográfico. (1978).
- 0047 Desarrollo de la población de Nicaragua y su perspectiva para el año 2000. (1978).
- 0310 Geografía de la población y cambio social en Nicaragua. (1984).
- 0314 Population and urban trends in Central America and Panama. (1977).
- 0318 Metrópolis emergentes: calidad del habitat en países de menor desarrollo relativo de América

- Latina. (1980).
0319 Universo del estudio. (1980).

DISTRIBUCION OCUPACIONAL

- 0011 Situación demográfica de nicaragüenses en Honduras, 1988. (1992).
0123 Determinantes de la mortalidad infantil en distintos estratos socio-ocupacionales; región III-Nicaragua. (1991).
0326 Empleo femenino y conflicto militar: los casos de El Salvador y Nicaragua. (1992).
0327 Informe sobre las encuestas de empleo en Managua, Esteli, León y Masaya. (1980).
0343 Diferenciales intraindustriales en productividad de mano de obra: influencia de la estructura del empleo en Centroamérica. (1975).
0346 Cuadros-resúmenes de estratificación ocupacional. (1975).

DISTRIBUCION POR EDAD Y SEXO

- 0214 Nicaragua: características de la migración internacional; trabajo final. (1993).

DISTRIBUCION POR SEXO

- 0144 Diferencias socioeconómicas y demográficas de los migrantes y no migrantes; Nicaragua-1985. (1991).

ECONOMIA

- 0063 Memoria 1983. (1984).

EDUCACION

- 0071 Informe general ESDENIC'85. (1992).
0237 Decreto No 132: ley de incorporación de profesionales en Nicaragua. (1979).
0356 Cuál es la nota de los cipotes?: una experiencia de educación popular entre los niños y la comunidad. (1992).

EDUCACION DE ADULTOS

- 0175 Honduras: education, a contribution to the search for a permanent solution. (1986).
0255 Proposal for popular education. (1989).

EDUCACION DE LAS MUJERES

- 0115 Factores sociales de riesgo para la sobrevida infantil en Nicaragua. (1989).
0121 Factores sociales de riesgo para la sobrevida infantil en Nicaragua. ESDENIC'85. (1991).
0123 Determinantes de la mortalidad infantil en distintos estratos socio-ocupacionales; región III-Nicaragua. (1991).
0136 Evolución de la fecundidad en Nicaragua 1976-1993. (1994).

EDUCACION EN MATERIA DE POBLACION

- 0003 UNESCO y la educación en población en América Latina y el Caribe: los proyectos nacionales (II). (1986).
0139 Informe sobre el Dialogo de Población para

Periodistas. (1973).

EDUCACION PREESCOLAR

- 0175 Honduras: education, a contribution to the search for a permanent solution. (1986).

EMIGRACION

- 0177 Migración internacional. (1984).
0181 Migración interna e internacional, distribución espacial y el proceso de urbanización en Honduras: tendencias recientes. (1992).
0199 Migration, war and agrarian reform: peasant settlements in Nicaragua. (1988).
0212 Migration from Nicaragua: some recent evidence. (1992).
0214 Nicaragua: características de la migración internacional; trabajo final. (1993).
0216 Nicaraguan refugees: the exodus continues. (1988).
0225 Tendencias socio-demográficas de las migraciones en Nicaragua. (1993).
0248 Migración internacional de Nicaragua (primer borrador). (1991).
0272 Notas sobre migración internacional en Nicaragua en la década del 80 y principios del 90. (1992).

EMPLEO

- 0157 El problema de la inserción laboral de los refugiados urbanos en Costa Rica: el caso nicaragüense (1986-1988). (1989).
0193 Encuesta sociolaboral sobre refugiados salvadoreños residentes en Managua. (1983).
0210 Study on basic socio-demographic and economic characteristics of the Central American refugees in Nicaragua: period 1981, 1982 and 1983. (1984).
0256 Psycho-social survey. (1989).
0275 Migraciones internas e internacionales: Panamá. (1984).
0321 El empleo: un problema de los sectores de la economía. (1989).
0329 Nicaragua. (1979).
0336 Tercera encuesta de situación del empleo, Junio 1975. (1975).
0344 Diagnóstico de la situación actual de las estadísticas de empleo y de las instituciones relacionadas en Centroamérica y Panamá; conclusiones y recomendaciones. (1975).
0349 Efectos de la crisis internacional sobre el empleo. (1985).
0351 La subutilización de la mano de obra urbana en países subdesarrollados. (1975).
0352 Más allá de la crisis: trabajos presentados a la IV Conferencia del PREALC. (1985).

EMPLEO ESTACIONAL

- 0328 Empleo agrícola en una estructura en transformación: el caso de Nicaragua. (1982).

ENCUESTAS

- 0274 El impacto económico-social del refugiado

- centroamericano en Costa Rica. (1989).
- 0348 Medición del subempleo urbano: informe sobre tres encuestas experimentales. (1989).
- ENCUESTAS CAP**
- 0019 Diseño de la muestra de la Encuesta Demográfica Nacional de Nicaragua, EDENIC-II. (1984).
- ENCUESTAS DE CAMPO**
- 0048 Encuesta demográfica nacional; notas metodológicas y características básicas de la población. (1979).
- ENCUESTAS DE HOGARES**
- 0032 Manual del enumerador: Encuesta de Hogares de Nicaragua. (1981).
- 0035 Población de Nicaragua: análisis de los resultados de la encuesta de hogares de 1980. (1981).
- 0077 Las encuestas y conceptos de nivel de vida; política integral de población; programa nacional de desarrollo social; superación de la pobreza y encuesta de hogares; versión resumida. (1989).
- 0088 Política integral de población, programa nacional de desarrollo social, supervisión de la pobreza y encuesta de hogares. (1989).
- 0176 Un nuevo enfoque metodológico para el estudio de la migración internacional: uso de fuentes no tradicionales. (1989).
- 0323 Investments in child nutrition and women's allocation of time in developing countries. (1981).
- 0334 Encuesta de hogares de propósitos múltiples 1981. (1981).
- 0335 Cuarta encuesta de situación del empleo, Junio 1976. (1978).
- ENCUESTAS DE OPINION**
- 0267 Refugee policy challenges: the case of nicaraguans in Costa Rica. (1989).
- 0269 Social consciousness and the integration of refugees. (1989).
- ENCUESTAS DEMOGRAFICAS**
- 0012 EDENIC. (1983).
- 0018 Encuesta demográfica nacional de Nicaragua: análisis de las preguntas retrospectivas. (1982).
- 0023 Boleta n. 1: prueba piloto 1984. (1984).
- 0024 Boleta n. 2: prueba piloto 1984. (1984).
- 0025 Boleta tipo 1. (1985).
- 0026 Boleta tipo 2. (1985).
- 0028 Conclusiones del procesamiento y análisis de los resultados de la encuesta sociodemográfica nicaraguense, y fortalecimiento a la dirección de población. (1987).
- 0029 Encuesta Sociodemográfica Nacional (ESDENIC-85). (1985).
- 0030 Encuesta Sociodemográfica Nacional de Nicaragua (ESDENIC II). (1984).
- 0031 Manual del enumerador. (1985).
- 0033 Manual del enumerador: prueba piloto (agosto-septiembre de 1984). (1984).
- 0046 Boleta. (1979).
- 0049 Metodología de la encuesta demográfica nacional de Nicaragua (EDENIC). (1979).
- 0052 Curso de capacitación a enumeradores y supervisores: material de instrucción. (1985).
- 0091 Quinta Encuesta Demográfica entre los Gobiernos; observación de las percepciones y políticas gubernamentales con respecto a las tendencias y niveles demográficos y su relación con el desarrollo, 1982; Nicaragua. (1982).
- 0105 Características de la vivienda y del hogar. (1989).
- 0106 Características demográficas de la población. (1989).
- 0107 Características económicas de la población de 10 años y mas. (1989).
- 0108 Características generales de la población. (1989).
- 0110 Encuesta Socio-Demográfica Nicaraguense 1985: tabulaciones básicas. (1989).
- 0111 Características básicas de la población. (1979).
- 0132 Análisis de la encuesta de visitas repetidas EDENIC 1976-1978: fecundidad y nupcialidad en Nicaragua. (1983).
- 0176 Un nuevo enfoque metodológico para el estudio de la migración internacional: uso de fuentes no tradicionales. (1989).
- 0193 Encuesta sociolaboral sobre refugiados salvadoreños residentes en Managua. (1983).
- ENCUESTAS LONGITUDINALES**
- 0012 EDENIC. (1983).
- ENCUESTAS PILOTOS**
- 0020 Encuesta Sociodemográfica Nacional de Nicaragua (ESDENIC): informe general de la prueba piloto. (1985).
- 0023 Boleta n. 1: prueba piloto 1984. (1984).
- 0024 Boleta n. 2: prueba piloto 1984. (1984).
- 0033 Manual del enumerador: prueba piloto (agosto-septiembre de 1984). (1984).
- ENCUESTAS RETROSPECTIVAS**
- 0018 Encuesta demográfica nacional de Nicaragua: análisis de las preguntas retrospectivas. (1982).
- ENFERMEDADES INFECCIOSAS**
- 0118 Nicaragua: 1980-1985. (1990).
- ENSEÑANZA PRIMARIA**
- 0175 Honduras: education, a contribution to the search for a permanent solution. (1986).
- ENSEÑANZA SECUNDARIA**
- 0061 Conocimientos, actitudes y prácticas acerca del SIDA entre estudiantes de escuelas secundarias de Managua. (1994).
- 0175 Honduras: education, a contribution to the search for a permanent solution. (1986).

ENTREVISTADORES

- 0029 Encuesta Sociodemográfica Nacional (ESDENIC-85). (1985).
- 0031 Manual del enumerador. (1985).
- 0032 Manual del enumerador: Encuesta de Hogares de Nicaragua. (1981).
- 0033 Manual del enumerador: prueba piloto (agosto-septiembre de 1984). (1984).
- 0052 Curso de capacitación a enumeradores y supervisores: material de instrucción.(1985).

ESCASEZ DE ALIMENTOS

- 0359 Crisis alimentaria y participación popular en Nicaragua 1979-1985. (1987).

ESTADISTICA

- 0243 Decreto No 888: reforma a Ley creadora del Sistema Estadístico Nacional (SEN) y del Instituto Nacional de Estadísticas y Censos (INEC). (1981).

ESTADISTICAS IMPERFECTAS

- 0152 Migraciones y estructura agraria en Centro América; limitaciones de la información.(1976).
- 0346 Cuadros-resúmenes de estratificación ocupacional. (1975).

ESTADISTICAS VITALES

- 0054 Algunos comentarios sobre las estadísticas vitales en América Latina. Experiencia en 8 países visitados entre agosto de 1973 y octubre de 1975. (1975).

ESTADO

- 0079 Nicaragua. (1989).

ESTADO MATRIMONIAL

- 0134 Fecundidad diferencial según el estado conyugal y la nupcialidad. (1983).
- 0135 Fecundidad en el total del país, según residencia urbana y rural. (1983).

ESTILOS DE DESARROLLO

- 0010 Memorias. (1987).
- 0093 Subdesarrollo y población femenina en Nicaragua. (1987).

ESTIMACIONES

- 0018 Encuesta demográfica nacional de Nicaragua: análisis de las preguntas retrospectivas. (1982).

ESTRATEGIA DEL DESARROLLO

- 0056 Problemática de la reforma urbana en Nicaragua. (1987).
- 0304 Notas sobre polos de desarrollo y transición. (1982).

ESTRATIFICACION SOCIAL

- 0115 Factores sociales de riesgo para la sobrevivencia infantil en Nicaragua. (1989).
- 0117 Nicaragua 1970-1986. (1988).
- 0118 Nicaragua: 1980-1985. (1990).

- 0121 Factores sociales de riesgo para la sobrevivencia infantil en Nicaragua. ESDENIC'85. (1991).
- 0337 Cuadros básicos: Nicaragua. (1975).
- 0346 Cuadros-resúmenes de estratificación ocupacional. (1975).

ESTRUCTURA AGRARIA

- 0059 El caso de Nicaragua. (1978).
- 0082 Estructura agraria, dinámica de población y desarrollo capitalista en Centroamérica. (1978).
- 0145 Migración y estructura agraria en Nicaragua. (1976).
- 0148 Migraciones rurales y estructura agraria en Nicaragua. (1975).
- 0150 La migración estacional. (1976).
- 0151 Desarrollo capitalista en el agro y patrón migratorio en Centroamérica. (1977).
- 0307 El proceso de conformación de un sistema de asentamientos humanos y el desarrollo de la hegemonía popular: el caso de la zona especial III: Nicaragua. (1986).
- 0328 Empleo agrícola en una estructura en transformación: el caso de Nicaragua. (1982).

ESTRUCTURA DEL INGRESO

- 0340 Política de salarios 1979-80. (1980).

ESTRUCTURA ECONOMICA

- 0083 Factores sociales y económicos que afectan a las tendencias de la población.(1975).
- 0145 Migración y estructura agraria en Nicaragua. (1976).

ESTRUCTURA SOCIAL

- 0068 La relación entre el sector informal y los movimientos urbanos en Centroamérica en los años 80. (1990).

ESTUDIOS DE CASOS

- 0252 Case studies. (1989).
- 0254 Nicaraguan refugees in Costa Rica: adjustment to camp life. (1989).
- 0322 Impacto de la reforma económica en el sector informal urbano: análisis de casos. (1988).
- 0339 Vendedoras de los mercados y su conciencia feminista. (1987).

ETNICIDAD

- 0170 Politics of ethnicity in contemporary Miami. (1986).

EVALUACION

- 0020 Encuesta Sociodemográfica Nacional de Nicaragua (ESDENIC): informe general de la prueba piloto. (1985).
- 0375 Estado mundial de la infancia, 1984 = State of the world's children, 1984. (1984).

EVALUACION DE PROGRAMAS

- 0199 Migration, war and agrarian reform: peasant settlements in Nicaragua. (1988).

EXILIADOS

- 0207 Estudio sobre características básicas socio-demográficas y económicas de los refugiados centroamericanos en Nicaragua, período: 1981, 1982 y 1983. (1984).
- 0258 Return to the Atlantic coast. (1988).
- 0296 Central American refugees in Costa Rica. (1984).

EXODO INTELECTUAL

- 0177 Migración internacional. (1984).
- 0284 Targeted reintegration of expatriate brains into developing countries of origin: the EEC-IOM experience in Central America. (1991).

EXPORTACIONES

- 0313 Reforma agraria, agroexportación y empleo rural en Nicaragua. (1984).

EXTRANJEROS

- 0181 Migración interna e internacional, distribución espacial y el proceso de urbanización en Honduras: tendencias recientes. (1992).
- 0228 Ley N° 154: Ley de Extranjería (10 de marzo de 1993). (1993).
- 0246 Decreto N° 1.032. Ley de extranjería. (1982).

FACTORES DE EXPULSION

- 0169 Los inmigrantes centroamericanos en Costa Rica: causas, mecanismos y efectos de su proceso migratorio. (1984).

FACTORES PSICOLOGICOS

- 0256 Psycho-social survey. (1989).
- 0371 Guerra y desarrollo psicosocial de los niños en los asentamientos de Río San Juan: definición de unos factores preventivos. (1988).

FAMILIA

- 0073 Población, desarrollo y familia; informe de seminario. (1994).

FECUNDIDAD

- 0018 Encuesta demográfica nacional de Nicaragua: análisis de las preguntas retrospectivas. (1982).
- 0083 Factores sociales y económicos que afectan a las tendencias de la población. (1975).
- 0131 Encuesta sobre salud familiar Nicaragua 92-93: informe preliminar. (1993).

FECUNDIDAD DIFERENCIAL

- 0011 Situación demográfica de nicaragüenses en Honduras, 1988. (1992).
- 0071 Informe general ESDENIC'85. (1992).
- 0132 Análisis de la encuesta de visitas repetidas EDENIC 1976-1978: fecundidad y nupcialidad en Nicaragua. (1983).
- 0133 Fecundidad diferencial según categorías socioeconómicas y regiones. (1983).
- 0134 Fecundidad diferencial según el estado conyugal y la nupcialidad. (1983).
- 0135 Fecundidad en el total del país, según

residencia urbana y rural. (1983).

- 0136 Evolución de la fecundidad en Nicaragua 1976-1993. (1994).
- 0137 Nicaragua: análisis de diferenciales de fecundidad, a base de datos censales, 1971. (1976).
- 0138 Encuesta sobre salud familiar: Nicaragua 92-93; informe final. (1993).

FINANCIAMIENTO

- 0076 Plan trienal de salud 1991-1993. (1991).
- 0092 Nicaragua. (1978).

FUENTES DE INFORMACION

- 0012 EDENIC. (1983).
- 0077 Las encuestas y conceptos de nivel de vida; política integral de población; programa nacional de desarrollo social; superación de la pobreza y encuesta de hogares; versión resumida. (1989).
- 0125 Nicaragua. (1993).
- 0176 Un nuevo enfoque metodológico para el estudio de la migración internacional: uso de fuentes no tradicionales. (1989).

GEOGRAFIA DE LA POBLACION

- 0310 Geografía de la población y cambio social en Nicaragua. (1984).

GOBIERNO

- 0239 Decreto No 485: ley orgánica del Ministerio del Interior. (1980).
- 0241 Decreto No 827: ley orgánica del Ministerio del Trabajo de Nicaragua. (1981).

GRUPOS ETNICOS

- 0014 Demografía costeña: notas sobre la historia demográfica y población actual de los grupos étnicos de la Costa Atlántica nicaragüense. (1982).
- 0173 Crossing the river. (1989).
- 0180 Medicine sans frontieres en la Mosquitia. (1987).
- 0218 Nicaragua: el vuelo de la esperanza. (1987).
- 0258 Return to the Atlantic coast. (1988).

GRUPOS MINORITARIOS

- 0170 Politics of ethnicity in contemporary Miami. (1986).

GRUPOS SOCIO-ECONOMICOS

- 0133 Fecundidad diferencial según categorías socioeconómicas y regiones. (1983).

GUERRA

- 0213 If the war in Nicaragua ends: where will the contras go? A discussion paper. (1988).
- 0214 Nicaragua: características de la migración internacional; trabajo final. (1993).
- 0252 Case studies. (1989).
- 0258 Return to the Atlantic coast. (1988).
- 0326 Empleo femenino y conflicto militar: los casos de El Salvador y Nicaragua. (1992).

- 0358 Nicaragua. (1989).
 0371 Guerra y desarrollo psicosocial de los niños en los asentamientos de Río San Juan: definición de unos factores preventivos. (1988).

HABITAT RURAL

- 0199 Migration, war and agrarian reform: peasant settlements in Nicaragua. (1988).

HABITAT URBANO

- 0315 Diagnóstico de la calidad del habitat. (1980).
 0316 Ensayo de una metodología para el estudio de la calidad del habitat. (1980).
 0317 La población y el habitat metropolitano. (1980).
 0318 Metrópolis emergentes: calidad del habitat en países de menor desarrollo relativo de América Latina. (1980).
 0319 Universo del estudio. (1980).

HACINAMIENTO

- 0373 Nicaragua: estimación de las necesidades de viviendas, 1970-2000. (1975).

HETEROGENEIDAD SOCIAL

- 0059 El caso de Nicaragua. (1978).
 0082 Estructura agraria, dinámica de población y desarrollo capitalista en Centroamérica. (1978).

HIJO SUPERVIVIENTE

- 0116 La mortalidad en los primeros años de vida en países de la América Latina; Nicaragua, 1966-1967. (1977).
 0129 América Central: estimaciones de la mortalidad infantil y juvenil. Aplicación de la técnica de Brass y las variantes de Sullivan y Trussell, 1970. (1976).
 0130 Influencia de métodos y elección de un standard en la construcción de una tabla de vida femenina para Guatemala, Honduras y Nicaragua. (1976).

HIJOS

- 0323 Investments in child nutrition and women's allocation of time in developing countries. (1981).

HISTORIA

- 0271 Aspectos jurídicos e institucionales de las migraciones en Nicaragua. (1991).
 0300 Aspectos jurídicos e institucionales de las migraciones. (1991).

HISTORIA DEMOGRAFICA

- 0014 Demografía costeña: notas sobre la historia demográfica y población actual de los grupos étnicos de la Costa Atlántica nicaraguense. (1982).

HUERFANOS

- 0114 Tendencias de la mortalidad femenina adulta a partir de preguntas sobre orfandad materna

incluidas en censos y encuestas. (1985).

IDEOLOGIAS POLITICAS

- 0141 Strategy, leadership, and context in family planning: a three country comparison. (1977).
 0287 War-uprooting and the political mobilization of Central American refugees. (1993).
 0353 Asuntos de familia: clases, linajes y política en la Nicaragua contemporánea. (1992).

INDICADORES DEMOGRAFICOS

- 0006 Población juvenil nicaraguense: aspectos sociodemográficos (1979- 1980). (1984).
 0104 Nicaragua: 10 años en cifras. (1989).
 0113 Nicaragua. (1980).
 0376 Análisis de interacciones entre variables demográficas, educativas y socio-económicas en países latinoamericanos; período 1950-1990. (1978).

INDICADORES ECONOMICOS

- 0045 Aspectos del desarrollo demográfico. (1978).

INDICADORES SOCIALES

- 0006 Población juvenil nicaraguense: aspectos sociodemográficos (1979- 1980). (1984).
 0045 Aspectos del desarrollo demográfico. (1978).

INDICADORES SOCIO-ECONOMICOS

- 0069 Nicaragua: características socio-económicas y demográficas según estado de pobreza. (1991).
 0104 Nicaragua: 10 años en cifras. (1989).
 0113 Nicaragua. (1980).

INFORMACION ESTADISTICA

- 0094 Políticas de población en el Istmo Centroamericano. (1989).
 0329 Nicaragua. (1979).
 0342 Centroamérica y Panamá: archivo de datos ocupacionales en el sector industrial. (1980).
 0344 Diagnóstico de la situación actual de las estadísticas de empleo y de las instituciones relacionadas en Centroamérica y Panamá; conclusiones y recomendaciones. (1975).

INFORMACION SOBRE POBLACION

- 0005 Ponencia de las actividades de información sobre población en la Secretaría de Planificación y Presupuesto (SPP) de la República de Nicaragua. (1987).
 0139 Informe sobre el Dialogo de Población para Periodistas. (1973).

INFORMES ANUALES

- 0063 Memoria 1983. (1984).
 0331 Memoria de labores 1991. (1991).
 0362 Memoria de actividades 1981. (1982).
 0367 Memoria de actividades 1983. (1984).
 0368 Memoria de actividades 1984. (1985).

INFORMES DE ACTIVIDADES

- 0005 Ponencia de las actividades de información

sobre población en la Secretaría de Planificación y Presupuesto (SPP) de la República de Nicaragua. (1987).

- 0054 Algunos comentarios sobre las estadísticas vitales en América Latina. Experiencia en 8 países visitados entre agosto de 1973 y octubre de 1975. (1975).
- 0064 10 años de revolución en el INSSBI. (1989).
- 0065 Logros '89. (1990).
- 0066 Nueve años de revolución en el INSSBI. (1988).
- 0156 Metodología para el trabajo con refugiados, desplazados y retornados. (1990).
- 0164 Proyectos productivos para refugiados: casos de Costa Rica y Nicaragua. (1985).
- 0166 Costa Rica: Playa Blanca - a new settlement for Nicaraguan refugees. (1987).
- 0179 Sociedad de la Cruz Roja hondureña. (1986).
- 0286 Síntesis de los avances, estrategias y propuestas. (1992).
- 0292 Informe final de actividades del proyecto. (1991).
- 0330 Memoria de actividades 1988. (1989).
- 0331 Memoria de labores 1991. (1991).
- 0332 Memoria de labores, 1991. (1992).
- 0360 Año y medio de revolución en el INSS; julio 1979 a diciembre 1980. (1981).
- 0364 Informe sobre cinco años de revolución, 1979-19 de julio 1984. (1984).
- 0365 Informe sobre cuatro años de revolución (1979-19 de julio-1983). (1983).
- 0366 Logros 88. (1989).
- 0369 Seis años de revolución. (1985).

INGRESO DEL HOGAR

- 0057 Human capital and earnings distribution in a developing country: the case of prerevolutionary Nicaragua. (1985).
- 0081 Is income overrate in determining adequate nutrition? (1983).
- 0291 Remesas y economía familiar en El Salvador, Guatemala y Nicaragua. (1991).

INMIGRACION

- 0157 El problema de la inserción laboral de los refugiados urbanos en Costa Rica: el caso nicaragüense (1986-1988). (1989).
- 0159 Características demográficas, económicas y sociales de los inmigrantes centroamericanos por país de origen. (1985).
- 0160 Discusión de la importancia de los principales resultados obtenidos. (1985).
- 0161 Síntesis del proyecto, aspectos metodológicos utilizados en su análisis e interpretación: objetivos del estudio. (1985).
- 0174 La inmigración internacional reciente. (1991).
- 0177 Migración internacional. (1984).
- 0248 Migración internacional de Nicaragua (primer borrador). (1991).
- 0271 Aspectos jurídicos e institucionales de las

migraciones en Nicaragua. (1991).

INMIGRACION ASISTIDA

- 0193 Encuesta sociolaboral sobre refugiados salvadoreños residentes en Managua. (1983).

INMIGRACION ILEGAL

- 0168 Diagnóstico de la población refugiada centroamericana en Costa Rica. (1991).
- 0172 Exilio centroamericano en México. (1990).
- 0275 Migraciones internas e internacionales: Panamá. (1984).

INMIGRACION SELECTIVA

- 0205 Palabras del delegado de Nicaragua = Statement by the representative of Nicaragua. (1972).
- 0215 Intervención del delegado de Nicaragua. (1976).

INMIGRANTES

- 0011 Situación demográfica de nicaragüenses en Honduras, 1988. (1992).
- 0169 Los inmigrantes centroamericanos en Costa Rica: causas, mecanismos y efectos de su proceso migratorio. (1984).
- 0170 Politics of ethnicity in contemporary Miami. (1986).
- 0174 La inmigración internacional reciente. (1991).
- 0198 América Central y México. (1983).
- 0301 Los extranjeros en Costa Rica. (1979).
- 0324 Sobrevivencia y espíritu empresarial: el sector informal en Managua. (1993).

INMIGRANTES INDOCUMENTADOS

- 0201 Donnes chiffrées actuelles relatives aux réfugiés nicaraguayens. (1990).
- 0202 Politiques d'accueil du Costa Rica en faveur des réfugiés nicaraguayens. (1990).
- 0222 Costa Rica. (1987).

INSTITUCIONES RELIGIOSAS

- 0156 Metodología para el trabajo con refugiados, desplazados y retornados. (1990).

INTEGRACION

- 0192 Análisis de los datos. (1983).

INVERSIONES

- 0323 Investments in child nutrition and women's allocation of time in developing countries. (1981).

INVESTIGACION DEMOGRAFICA

- 0017 Reseña bibliográfica sobre población en Nicaragua. (1986).
- 0194 Marco metodológico. (1983).

INVESTIGACION SOCIAL

- 0017 Reseña bibliográfica sobre población en Nicaragua. (1986).
- 0063 Memoria 1983. (1984).

JERARQUIA DE CIUDADES

- 0015 Country summaries on demographic trends and urbanization: Nicaragua. (1977).
- 0016 Demographic trends and urbanization in Nicaragua. (1977).

LACTANCIA NATURAL

- 0131 Encuesta sobre salud familiar Nicaragua 92-93: informe preliminar. (1993).
- 0138 Encuesta sobre salud familiar: Nicaragua 92-93; informe final. (1993).

LEGISLACION

- 0056 Problemática de la reforma urbana en Nicaragua. (1987).
- 0079 Nicaragua. (1989).
- 0085 Síntesis de la seguridad social americana: Nicaragua. (1979).
- 0162 Anexos. (1985).
- 0358 Nicaragua. (1989).
- 0363 Nueva seguridad social en la Revolución Popular Sandinista. (1982).

LEGISLACION MIGRATORIA

- 0226 Ley N° 149: Ley de Nacionalidad. (1992).
- 0227 Ley N° 153: Ley de Migración (del 24 de febrero de 1993). (1993).
- 0228 Ley N° 154: Ley de Extranjería (10 de marzo de 1993). (1993).
- 0245 Decreto N° 1.031. Ley de migración. (1982).
- 0247 Decreto N° 867. Ley de nacionalidad. (1981).
- 0271 Aspectos jurídicos e institucionales de las migraciones en Nicaragua. (1991).
- 0300 Aspectos jurídicos e institucionales de las migraciones . (1991).

LEGISLACION SOBRE LA INMIGRACION

- 0153 D.S. 1163: Establece obligación del registro consular del pasaporte a extranjeros portadores de pasaporte nicaraguense que viajen al país como turistas. (1980).
- 0167 Leyes y decretos reguladores en materia de refugiados en el área. (1987).
- 0213 If the war in Nicaragua ends: where will the contras go? A discussion paper. (1988).
- 0224 Tratamiento de los refugiados en Nicaragua. (1986).
- 0232 Decreto No 1031: ley de migración.(1982).
- 0233 Decreto No 1032: ley de extranjería. (1982).
- 0235 Decreto No 1096: ley creadora de la Oficina Nacional para Refugiados. (1982).
- 0246 Decreto N° 1.032. Ley de extranjería. (1982).
- 0275 Migraciones internas e internacionales: Panamá. (1984).

LEYES

- 0232 Decreto No 1031: ley de migración.(1982).
- 0233 Decreto No 1032: ley de extranjería. (1982).
- 0235 Decreto No 1096: ley creadora de la Oficina Nacional para Refugiados. (1982).
- 0271 Aspectos jurídicos e institucionales de las migraciones en Nicaragua. (1991).

- 0300 Aspectos jurídicos e institucionales de las migraciones . (1991).

LOCALIZACION

- 0203 Solutions classiques adaptees aux circonstances nouvelles. (1990).
- 0222 Costa Rica. (1987).
- 0223 Honduras. (1987).

LOGIT

- 0127 Tablas de mortalidad femenina de Guatemala, Honduras y Nicaragua. (1977).

LUGAR DE DESTINO

- 0144 Diferencias socioeconómicas y demográficas de los migrantes y no migrantes; Nicaragua-1985. (1991).
- 0159 Características demográficas, económicas y sociales de los inmigrantes centroamericanos por país de origen. (1985).
- 0160 Discusión de la importancia de los principales resultados obtenidos. (1985).
- 0161 Síntesis del proyecto, aspectos metodológicos utilizados en su análisis e interpretación: objetivos del estudio. (1985).
- 0171 Central American refugees: regional conditions and prospects and potential impact on the United States: report to the Congress of the United States. (1984).
- 0213 If the war in Nicaragua ends: where will the contras go? A discussion paper. (1988).

LUGAR DE ORIGEN

- 0154 Welcome some and reject others: constraints and interests influencing Costa Rican policies on refugees. (1990).
- 0159 Características demográficas, económicas y sociales de los inmigrantes centroamericanos por país de origen. (1985).
- 0160 Discusión de la importancia de los principales resultados obtenidos. (1985).
- 0161 Síntesis del proyecto, aspectos metodológicos utilizados en su análisis e interpretación: objetivos del estudio. (1985).
- 0171 Central American refugees: regional conditions and prospects and potential impact on the United States: report to the Congress of the United States. (1984).
- 0211 Refugees from Nicaragua. (1989).
- 0256 Psycho-social survey. (1989).
- 0274 El impacto económico-social del refugiado centroamericano en Costa Rica. (1989).

LUGAR DE RESIDENCIA

- 0069 Nicaragua: características socio-económicas y demográficas según estado de pobreza. (1991).
- 0118 Nicaragua: 1980-1985. (1990).
- 0121 Factores sociales de riesgo para la sobrevivencia infantil en Nicaragua. ESDENIC'85. (1991).
- 0133 Fecundidad diferencial segun categorías socioeconómicas y regiones. (1983).
- 0135 Fecundidad en el total del país, según

- residencia urbana y rural. (1983).
- MANO DE OBRA**
- 0089 Concise summary report of national population policy: Nicaragua; preliminary draft. (1975).
- 0338 Empleo y salarios en Nicaragua. (1980).
- 0351 La subutilización de la mano de obra urbana en países subdesarrollados. (1975).
- MANUALES**
- 0029 Encuesta Sociodemográfica Nacional (ESDENIC-85). (1985).
- 0031 Manual del enumerador. (1985).
- 0032 Manual del enumerador: Encuesta de Hogares de Nicaragua. (1981).
- 0033 Manual del enumerador: prueba piloto (agosto-septiembre de 1984). (1984).
- MARCOS DE MUESTREO**
- 0019 Diseño de la muestra de la Encuesta Demográfica Nacional de Nicaragua, EDENIC-II. (1984).
- MARGINALIDAD**
- 0172 Exilio centroamericano en México. (1990).
- MATERIALES PRECENSALES**
- 0030 Encuesta Sociodemográfica Nacional de Nicaragua (ESDENIC II). (1984).
- 0037 VII Censo Nacional de Población y III de Vivienda, 1982. (1982).
- MATRIMONIO**
- 0143 Micro determinants of female migration in a developing country: are labor market or marriage market considerations more important? (1982).
- MEDICINA PREVENTIVA**
- 0124 Better access to health services in Nicaragua lowered infant mortality. (1991).
- MEDICION**
- 0088 Política integral de población, programa nacional de desarrollo social, supervisión de la pobreza y encuesta de hogares. (1989).
- 0347 Medición del subempleo urbano: informe sobre tres encuestas experimentales. (1976).
- MEDICION DE LA MIGRACION**
- 0144 Diferencias socioeconómicas y demográficas de los migrantes y no migrantes; Nicaragua-1985. (1991).
- 0146 Nicaragua. (1978).
- 0248 Migración internacional de Nicaragua (primer borrador). (1991).
- MEDICION DE LA MORTALIDAD**
- 0114 Tendencias de la mortalidad femenina adulta a partir de preguntas sobre orfandad materna incluídas en censos y encuestas. (1985).
- 0116 La mortalidad en los primeros años de vida en países de la America Latina; Nicaragua, 1966-1967. (1977).
- 0117 Nicaragua 1970-1986. (1988).
- 0125 Nicaragua. (1993).
- 0126 La mortalidad en la niñez en Centroamérica, Panamá y Belice 1970-1985. (1988).
- 0127 Tablas de mortalidad femenina de Guatemala, Honduras y Nicaragua. (1977).
- 0128 Características principales de la mortalidad en la niñez en Centroamérica, Panamá y Belice 1970-1985. (1988).
- 0129 América Central: estimaciones de la mortalidad infantil y juvenil. Aplicación de la técnica de Brass y las variantes de Sullivan y Trussell, 1970. (1976).
- 0130 Influencia de métodos y elección de un standard en la construcción de una tabla de vida femenina para Guatemala, Honduras y Nicaragua. (1976).
- MEDIO AMBIENTE**
- 0021 Informe nacional sobre población en Nicaragua. (1993).
- 0038 Población y desarrollo; diagnóstico. (1994).
- 0315 Diagnóstico de la calidad del habitat. (1980).
- 0318 Metrópolis emergentes: calidad del habitat en países de menor desarrollo relativo de América Latina. (1980).
- MEDIOS DE COMUNICACION DE MASAS**
- 0074 Población, desarrollo y familia; informe de seminario. (1994).
- 0139 Informe sobre el Dialogo de Población para Periodistas. (1973).
- 0268 Refugee policy challenges: the case of Nicaraguans in Costa Rica. (1989).
- MEDIOS DE SUBSISTENCIA**
- 0322 Impacto de la reforma económica en el sector informal urbano: análisis de casos. (1988).
- MENORES DE EDAD**
- 0356 Cuál es la nota de los cipotes?: una experiencia de educación popular entre los niños y la comunidad. (1992).
- MERCADO DEL TRABAJO**
- 0143 Micro determinants of female migration in a developing country: are labor market or marriage market considerations more important? (1982).
- 0220 Intervención del delegado de Nicaragua. (1977).
- 0350 La política de empleo en América Latina: lecciones de la experiencia de PREALC. (1978).
- 0351 La subutilización de la mano de obra urbana en países subdesarrollados. (1975).
- METODOLOGIA**
- 0012 EDENIC. (1983).
- 0020 Encuesta Sociodemográfica Nacional de Nicaragua (ESDENIC): informe general de la prueba piloto. (1985).

- 0048 Encuesta demográfica nacional; notas metodológicas y características básicas de la población.(1979).
- 0049 Metodología de la encuesta demográfica nacional de Nicaragua (EDENIC). (1979).
- 0068 La relación entre el sector informal y los movimientos urbanos en Centroamérica en los años 80. (1990).
- 0130 Influencia de métodos y elección de un standard en la construcción de una tabla de vida femenina para Guatemala, Honduras y Nicaragua. (1976).
- 0176 Un nuevo enfoque metodológico para el estudio de la migración internacional: uso de fuentes no tradicionales. (1989).
- 0194 Marco metodológico. (1983).
- 0334 Encuesta de hogares de propósitos múltiples 1981. (1981).
- 0351 La subutilización de la mano de obra urbana en países subdesarrollados. (1975).
- METROPOLIS**
- 0317 La población y el habitat metropolitano. (1980).
- 0318 Metrópolis emergentes: calidad del habitat en países de menor desarrollo relativo de América Latina. (1980).
- 0319 Universo del estudio. (1980).
- 0356 Cuál es la nota de los cipotes?: una experiencia de educación popular entre los niños y la comunidad. (1992).
- MIGRACION**
- 0227 Ley N° 153: Ley de Migración (del 24 de febrero de 1993). (1993).
- MIGRACION DE RETORNO**
- 0213 If the war in Nicaragua ends: where will the contras go? A discussion paper. (1988).
- 0249 Programa de repatriación. (1993).
- 0258 Return to the Atlantic coast. (1988).
- 0284 Targeted reintegration of expatriate brains into developing countries of origin: the EEC-IOM experience in Central America. (1991).
- 0288 Les politiques publiques d'accueil des refugies Centre Americains. (1992).
- 0293 Displaced persons, refugees and returnees in the context of economic and social development in Central America. (1989).
- MIGRACION ESTACIONAL**
- 0150 La migración estacional. (1976).
- MIGRACION EXTERNA**
- 0083 Factores sociales y económicos que afectan a las tendencias de la población.(1975).
- MIGRACION FAMILIAR**
- 0252 Case studies. (1989).
- MIGRACION FORZADA**
- 0157 El problema de la inserción laboral de los refugiados urbanos en Costa Rica: el caso nicaragüense (1986-1988). (1989).
- 0290 El impacto económico y social de las migraciones en Centroamérica. (1993).
- MIGRACION FRONTERIZA**
- 0150 La migración estacional. (1976).
- 0154 Welcome some and reject others: constraints and interests influencing Costa Rican policies on refugees. (1990).
- 0155 Costa Rica et l'afflux massif d'immigrants nicaraguayens sur son territoire. (1989).
- 0173 Crossing the river. (1989).
- 0179 Sociedad de la Cruz Roja hondureña. (1986).
- 0182 Problemática de los refugiados. (1985).
- 0183 Repatriación voluntaria. (1985).
- 0184 Repatriación voluntaria como posible solución a la problemática de los refugiados. (1985).
- 0185 Repatriación voluntaria de los refugiados en Honduras. (1985).
- 0186 Repatriación voluntaria para los refugiados nicaraguenses y guatemaltecos. (1985).
- 0189 Honduras. (1991).
- 0200 Amenagements necessaires pour faire face a une situation preoccupante. (1990).
- 0201 Donnes chifrees actuelles relatives aux refugies nicaraguayens. (1990).
- 0202 Politiques d'accueil du Costa Rica en faveur des refugies nicaraguayens. (1990).
- 0203 Solutions classiques adaptees aux circonstances nouvelles. (1990).
- 0219 Miskito refugees in Costa Rica. (1984).
- 0278 Conclusiones. (1985).
- 0279 Introducción.(1985).
- MIGRACION INTERCENSAL**
- 0147 Nicaragua: migraciones internas durante los períodos 1950-1963 y 1963-1971. (1976).
- MIGRACION INTERNA**
- 0059 El caso de Nicaragua. (1978).
- 0071 Informe general ESDENIC'85. (1992).
- 0082 Estructura agraria, dinámica de población y desarrollo capitalista en Centroamérica. (1978).
- 0083 Factores sociales y económicos que afectan a las tendencias de la población.(1975).
- 0143 Micro determinants of female migration in a developing country: are labor market or marriage market considerations more important? (1982).
- 0144 Diferencias socioeconómicas y demográficas de los migrantes y no migrantes; Nicaragua-1985. (1991).
- 0146 Nicaragua. (1978).
- 0147 Nicaragua: migraciones internas durante los períodos 1950-1963 y 1963-1971. (1976).
- 0148 Migraciones rurales y estructura agraria en Nicaragua. (1975).
- 0151 Desarrollo capitalista en el agro y patrón migratorio en Centroamérica. (1977).
- 0152 Migraciones y estructura agraria en Centro América; limitaciones de la información.(1976).
- 0230 Esbozo sobre las migraciones en Nicaragua.

- (1984).
- 0275 Migraciones internas e internacionales: Panamá. (1984).
- 0312 Asentamientos espontaneos de Managua. (1988).

MIGRACION INTERNACIONAL

- 0176 Un nuevo enfoque metodológico para el estudio de la migración internacional: uso de fuentes no tradicionales. (1989).
- 0178 Central American refugees in Honduras. (1984).
- 0207 Estudio sobre características básicas socio-demográficas y económicas de los refugiados centroamericanos en Nicaragua, período: 1981, 1982 y 1983. (1984).
- 0214 Nicaragua: características de la migración internacional; trabajo final. (1993).
- 0230 Esbozo sobre las migraciones en Nicaragua. (1984).
- 0248 Migración internacional de Nicaragua (primer borrador). (1991).
- 0271 Aspectos jurídicos e institucionales de las migraciones en Nicaragua. (1991).
- 0275 Migraciones internas e internacionales: Panamá. (1984).
- 0296 Central American refugees in Costa Rica. (1984).
- 0297 Exposición del Coordinador Regional para Costa Rica, El Salvador, Honduras, Nicaragua, Panama, República Dominicana. (1971).
- 0300 Aspectos jurídicos e institucionales de las migraciones. (1991).
- 0301 Los extranjeros en Costa Rica. (1979).
- 0302 Los extranjeros en Costa Rica. (1979).

MIGRACION INTRAREGIONAL

- 0021 Informe nacional sobre población en Nicaragua. (1993).
- 0142 La población desplazada por la violencia en Centroamérica: una aproximación a la situación actual. (1991).
- 0163 Consideraciones finales. (1985).
- 0164 Proyectos productivos para refugiados: casos de Costa Rica y Nicaragua. (1985).
- 0167 Leyes y decretos reguladores en materia de refugiados en el area. (1987).
- 0190 Costa Rica. (1987).
- 0191 Honduras. (1987).
- 0283 Nicaragua. (1987).
- 0285 Refugies nicaraguayens au Costa Rica. (1989).
- 0290 El impacto económico y social de las migraciones en Centroamérica. (1993).

MIGRACION LABORAL

- 0150 La migración estacional. (1976).
- 0253 Migración forzada de familias campesinas nicaragüenses a Costa Rica: un abordaje psicosocial. (1989).
- 0275 Migraciones internas e internacionales: Panamá. (1984).
- 0277 Situación sociolaboral de los refugiados salvadoreños en Nicaragua. (1984).

MIGRACION RURAL-RURAL

- 0150 La migración estacional. (1976).

MIGRACION RURAL-URBANA

- 0145 Migración y estructura agraria en Nicaragua. (1976).
- 0149 Problemas y perspectivas de la migración campo-ciudad. (1985).

MIGRACION SELECTIVA

- 0204 Presentación del representante del CIME en Nicaragua. (1971).
- 0225 Tendencias socio-demográficas de las migraciones en Nicaragua. (1993).

MODELOS

- 0323 Investments in child nutrition and women's allocation of time in developing countries. (1981).

MORTALIDAD

- 0018 Encuesta demográfica nacional de Nicaragua: análisis de las preguntas retrospectivas. (1982).
- 0083 Factores sociales y económicos que afectan a las tendencias de la población. (1975).
- 0119 Niveles y tendencias de la mortalidad en Nicaragua, 1955-1982. (1985).

MORTALIDAD ADULTA

- 0114 Tendencias de la mortalidad femenina adulta a partir de preguntas sobre orfandad materna incluídas en censos y encuestas. (1985).

MORTALIDAD DIFERENCIAL

- 0116 La mortalidad en los primeros años de vida en países de la América Latina; Nicaragua, 1966-1967. (1977).
- 0117 Nicaragua 1970-1986. (1988).
- 0123 Determinantes de la mortalidad infantil en distintos estratos socio-ocupacionales; región III-Nicaragua. (1991).
- 0125 Nicaragua. (1993).
- 0126 La mortalidad en la niñez en Centroamérica, Panamá y Belice 1970-1985. (1988).
- 0128 Características principales de la mortalidad en la niñez en Centroamérica, Panamá y Belice 1970-1985. (1988).

MORTALIDAD INFANTIL

- 0011 Situación demográfica de nicaragüenses en Honduras, 1988. (1992).
- 0071 Informe general ESDENIC'85. (1992).
- 0115 Factores sociales de riesgo para la sobrevida infantil en Nicaragua. (1989).
- 0116 La mortalidad en los primeros años de vida en países de la América Latina; Nicaragua, 1966-1967. (1977).
- 0117 Nicaragua 1970-1986. (1988).
- 0118 Nicaragua: 1980-1985. (1990).
- 0119 Niveles y tendencias de la mortalidad en Nicaragua, 1955-1982. (1985).
- 0121 Factores sociales de riesgo para la sobrevida

- infantil en Nicaragua. ESDENIC'85. (1991).
- 0122 Campaña nacional para la defensa de la vida del niño en Nicaragua. (1989).
- 0123 Determinantes de la mortalidad infantil en distintos estratos socio-ocupacionales; región III-Nicaragua. (1991).
- 0124 Better access to health services in Nicaragua lowered infant mortality. (1991).
- 0125 Nicaragua. (1993).
- 0126 La mortalidad en la niñez en Centroamérica, Panamá y Belice 1970-1985. (1988).
- 0128 Características principales de la mortalidad en la niñez en Centroamérica, Panamá y Belice 1970-1985. (1988).
- 0129 América Central: estimaciones de la mortalidad infantil y juvenil. Aplicación de la técnica de Brass y las variantes de Sullivan y Trussell, 1970. (1976).
- 0138 Encuesta sobre salud familiar: Nicaragua 92-93; informe final. (1993).
- 0375 Estado mundial de la infancia, 1984 = State of the world's children, 1984. (1984).

MOVILIDAD DE LA MANO DE OBRA

- 0148 Migraciones rurales y estructura agraria en Nicaragua. (1975).

MOVILIDAD SOCIAL

- 0337 Cuadros básicos: Nicaragua. (1975).

MOVIMIENTOS SOCIALES

- 0068 La relación entre el sector informal y los movimientos urbanos en Centroamérica en los años 80. (1990).

MUESTRAS

- 0012 EDENIC. (1983).

MUESTREOS

- 0048 Encuesta demográfica nacional; notas metodológicas y características básicas de la población. (1979).

MUJERES

- 0127 Tablas de mortalidad femenina de Guatemala, Honduras y Nicaragua. (1977).
- 0143 Micro determinants of female migration in a developing country: are labor market or marriage market considerations more important? (1982).
- 0291 Remesas y economía familiar en El Salvador, Guatemala y Nicaragua. (1991).
- 0294 La mujer en el marco jurídico relativo a las personas refugiadas y repatriadas. (1993).

MUJERES Y DESARROLLO

- 0038 Población y desarrollo; diagnóstico. (1994).

NACIONALIDAD

- 0226 Ley N° 149: Ley de Nacionalidad. (1992).
- 0247 Decreto N° 867. Ley de nacionalidad. (1981).

NECESIDADES BASICAS

- 0056 Problemática de la reforma urbana en Nicaragua. (1987).

NECESIDADES DE MANO DE OBRA

- 0313 Reforma agraria, agroexportación y empleo rural en Nicaragua. (1984).

NIÑOS

- 0375 Estado mundial de la infancia, 1984 = State of the world's children, 1984. (1984).

NIVEL DE VIDA

- 0077 Las encuestas y conceptos de nivel de vida; política integral de población; programa nacional de desarrollo social; superación de la pobreza y encuesta de hogares; versión resumida. (1989).
- 0088 Política integral de población, programa nacional de desarrollo social, supervisión de la pobreza y encuesta de hogares. (1989).
- 0095 Interrelaciones entre población y desarrollo: bases para una política de población. (1989).

NO-MIGRANTES

- 0011 Situación demográfica de nicaragüenses en Honduras, 1988. (1992).
- 0144 Diferencias socioeconómicas y demográficas de los migrantes y no migrantes; Nicaragua-1985. (1991).

NUOVO ORDEN ECONOMICO INTERNACIONAL

- 0010 Memorias. (1987).
- 0093 Subdesarrollo y población femenina en Nicaragua. (1987).

NUPCIALIDAD

- 0132 Análisis de la encuesta de visitas repetidas EDENIC 1976-1978: fecundidad y nupcialidad en Nicaragua. (1983).
- 0134 Fecundidad diferencial según el estado conyugal y la nupcialidad. (1983).

NUTRICION

- 0080 Población y nutrición. (1973).
- 0113 Nicaragua. (1980).
- 0323 Investments in child nutrition and women's allocation of time in developing countries. (1981).

OFERTA DE MANO DE OBRA

- 0351 La subutilización de la mano de obra urbana en países subdesarrollados. (1975).

OFERTA DE TRABAJO

- 0324 Sobrevivencia y espíritu empresarial: el sector informal en Managua. (1993).

OFERTA Y DEMANDA

- 0250 Estudio sobre las necesidades prioritarias de recursos humanos calificados en la República de Nicaragua. (1990).

OMISIONES DEL REGISTRO

- 0333 Análisis de la población económicamente activa masculina de Nicaragua, 1963-1971. (1979).

OPORTUNIDADES DE EMPLEO

- 0087 Criterios para una política de empleo y salarios: Nicaragua 1983. (1984).

ORFANDAD

- 0130 Influencia de métodos y elección de un standard en la construcción de una tabla de vida femenina para Guatemala, Honduras y Nicaragua. (1976).

ORGANISMOS GUBERNAMENTALES

- 0005 Ponencia de las actividades de información sobre población en la Secretaría de Planificación y Presupuesto (SPP) de la República de Nicaragua. (1987).
0232 Decreto No 1031: ley de migración. (1982).
0235 Decreto No 1096: ley creadora de la Oficina Nacional para Refugiados. (1982).
0245 Decreto N° 1.031. Ley de migración. (1982).
0263 Overall Costa Rican government policy towards refugees. (1989).
0264 Overall Costa Rican government policy towards refugees. (1989).
0271 Aspectos jurídicos e institucionales de las migraciones en Nicaragua. (1991).
0277 Situación sociolaboral de los refugiados salvadoreños en Nicaragua. (1984).
0300 Aspectos jurídicos e institucionales de las migraciones . (1991).

ORGANIZACION ECONOMICA

- 0166 Costa Rica: Playa Blanca - a new settlement for Nicaraguan refugees. (1987).

ORGANIZACIONES

- 0048 Encuesta demográfica nacional; notas metodológicas y características básicas de la población. (1979).
0049 Metodología de la encuesta demográfica nacional de Nicaragua (EDENIC). (1979).

ORGANIZACIONES INTERNACIONALES

- 0003 UNESCO y la educación en población en América Latina y el Caribe: los proyectos nacionales (II). (1986).
0092 Nicaragua. (1978).
0167 Leyes y decretos reguladores en materia de refugiados en el área. (1987).
0173 Crossing the river. (1989).
0189 Honduras. (1991).
0210 Study on basic socio-demographic and economic characteristics of the Central American refugees in Nicaragua: period 1981, 1982 and 1983. (1984).
0211 Refugees from Nicaragua. (1989).
0216 Nicaraguan refugees: the exodus continues. (1988).
0218 Nicaragua: el vuelo de la esperanza. (1987).

- 0263 Overall Costa Rican government policy towards refugees. (1989).
0273 Nicaragua y los refugiados. (1986).

ORGANIZACIONES NO-GUBERNAMENTALES

- 0179 Sociedad de la Cruz Roja hondureña. (1986).
0182 Problemática de los refugiados. (1985).
0183 Repatriación voluntaria. (1985).
0186 Repatriación voluntaria para los refugiados nicaraguenses y guatemaltecos. (1985).
0279 Introducción. (1985).

ORGANIZACIONES REGIONALES

- 0282 Resumé of diagnostic studies, strategies and project profiles of the countries which have convened the International Conference of Central American refugees . (s.f.).

PAISES EN DESARROLLO

- 0284 Targeted reintegration of expatriate brains into developing countries of origin: the EEC-IOM experience in Central America. (1991).
0351 La subutilización de la mano de obra urbana en países subdesarrollados. (1975).

PARIDEZ

- 0137 Nicaragua: análisis de diferenciales de fecundidad, a base de datos censales, 1971. (1976).

PARTICIPACION COMUNITARIA

- 0058 Participación popular: población y desarrollo. (1989).
0122 Campaña nacional para la defensa de la vida del niño en Nicaragua. (1989).
0356 Cuál es la nota de los cipotes?: una experiencia de educación popular entre los niños y la comunidad. (1992).

PARTICIPACION EN LA ACTIVIDAD ECONOMICA

- 0325 Memorandum sobre el empleo en Nicaragua. (1980).
0333 Análisis de la población económicamente activa masculina de Nicaragua, 1963-1971. (1979).

PASAPORTE

- 0153 D.S. 1163: Establece obligación del registro consular del pasaporte a extranjeros portadores de pasaporte nicaraguense que viajen al país como turistas. (1980).
0232 Decreto No 1031: ley de migración. (1982).

PERMISO DE TRABAJO

- 0200 Amenagements necessaires pour faire face a une situation preoccupante. (1990).

PERSONAS DESPLAZADAS

- 0001 Costa Rica: an emergency preparedness profile. (1990).
0007 El Salvador: an emergency preparedness profile. (1990).
0142 La población desplazada por la violencia en

Centroamérica: una aproximación a la situación actual. (1991).

- 0156 Metodología para el trabajo con refugiados, desplazados y retornados. (1990).
- 0168 Diagnóstico de la población refugiada centroamericana en Costa Rica. (1991).
- 0188 Documento de la República de Nicaragua. Diagnóstico, estrategia y propuestas de proyecto. (1989).
- 0195 Diagnóstico nacional de Nicaragua sobre refugiados, repatriados y población desplazada. (1988).
- 0199 Migration, war and agrarian reform: peasant settlements in Nicaragua. (1988).
- 0210 Study on basic socio-demographic and economic characteristics of the Central American refugees in Nicaragua: period 1981, 1982 and 1983. (1984).
- 0229 Nicaragua. Población afectada por la guerra a nivel regional. Población repatriada y desmovilizada por municipio. (1991).
- 0253 Migración forzosa de familias campesinas nicaragüenses a Costa Rica: un abordaje psicosocial. (1989).
- 0280 Sistemas nacionales de información sobre desplazados en Centroamérica. (1993).
- 0281 Synthesis of the strategies and proposals. (1990).
- 0282 Resumé of diagnostic studies, strategies and project profiles of the countries which have convened the International Conference of Central American refugees . (s.f.).
- 0286 Síntesis de los avances, estrategias y propuestas. (1992).
- 0287 War-uprooting and the political mobilization of Central American refugees. (1993).
- 0289 Population movements and development in Central America.
- 0292 Informe final de actividades del proyecto. (1991).
- 0293 Displaced persons, refugees and returnees in the context of economic and social development in Central America. (1989).
- 0295 Propuestas de investigación "Hemispheric Migration Project". (1985).

PLAN DE ACCION MUNDIAL SOBRE POBLACION

- 0091 Quinta Encuesta Demográfica entre los Gobiernos; observación de las percepciones y políticas gubernamentales con respecto a las tendencias y niveles demográficos y su relación con el desarrollo, 1982; Nicaragua. (1982).

PLANES DE DESARROLLO

- 0087 Criterios para una política de empleo y salarios: Nicaragua 1983. (1984).
- 0089 Concise summary report of national population policy: Nicaragua; preliminary draft. (1975).

PLANES NACIONALES

- 0072 Agenda social de gobierno 1993-1996. (1993).
- 0075 Plan maestro de salud 1991-1996. (1991).

- 0076 Plan trienal de salud 1991-1993. (1991).

PLANIFICACION

- 0039 Algunos aspectos relacionados con la planificación del censo nacional de población de 1971. (1970).

PLANIFICACION DE LA EDUCACION

- 0376 Análisis de interacciones entre variables demográficas, educativas y socio-económicas en países latinoamericanos; período 1950-1990. (1978).

PLANIFICACION DE LA MANO DE OBRA

- 0220 Intervención del delegado de Nicaragua. (1977).

PLANIFICACION DE PROGRAMAS

- 0325 Memorandum sobre el empleo en Nicaragua. (1980).

PLANIFICACION DEL DESARROLLO

- 0058 Participación popular: población y desarrollo. (1989).
- 0094 Políticas de población en el Istmo Centroamericano. (1989).
- 0251 Estudio sobre las necesidades prioritarias de recursos humanos calificados en la República de Nicaragua. (1990).

PLANIFICACION ECONOMICA

- 0206 Bosquejo de la planificación económica nacional. (1984).
- 0208 Estudio sobre las necesidades prioritarias de recursos humanos calificados en la República de Nicaragua. (1984).

PLANIFICACION FAMILIAR

- 0021 Informe nacional sobre población en Nicaragua. (1993).
- 0139 Informe sobre el Dialogo de Población para Periodistas. (1973).
- 0140 Rural women in El Salvador and Nicaragua favor family planning; many would accept contraception; digest. (1978).

PLANIFICACION REGIONAL

- 0303 Ciudades pequeñas e planeamiento regional na Nicaragua. (1985).

PLANIFICACION SECTORIAL

- 0051 Supervisión del Sistema Nacional de Estadísticas Vitales en Nicaragua. (1984).
- 0072 Agenda social de gobierno 1993-1996. (1993).
- 0075 Plan maestro de salud 1991-1996. (1991).
- 0076 Plan trienal de salud 1991-1993. (1991).
- 0250 Estudio sobre las necesidades prioritarias de recursos humanos calificados en la República de Nicaragua. (1990).

PLANIFICACION URBANA

- 0086 Políticas, funciones y alcances del Ministerio de Vivienda y Asentamientos Humanos. (1980).

POBLACION

- 0092 Nicaragua. (1978).

POBLACION ACTIVA

- 0043 Análisis demográfico de Nicaragua; aspectos de la dinámica de la población relacionados con su dimensión económico-social, Agosto 1978. (1978).
- 0078 Nicaragua: caracterización demográfica y su impacto sobre los servicios sociales; informe BID. (1993).
- 0230 Esbozo sobre las migraciones en Nicaragua. (1984).
- 0325 Memorandum sobre el empleo en Nicaragua. (1980).
- 0333 Análisis de la población económicamente activa masculina de Nicaragua, 1963-1971. (1979).
- 0337 Cuadros básicos: Nicaragua. (1975).
- 0341 Nicaragua: censos de 1950, 1963 y 1971. (1976).

POBLACION AGRICOLA

- 0148 Migraciones rurales y estructura agraria en Nicaragua. (1975).

POBLACION INDIGENA

- 0014 Demografía costeña: notas sobre la historia demográfica y población actual de los grupos étnicos de la Costa Atlántica nicaraguense. (1982).

POBLACION JOVEN

- 0006 Población juvenil nicaraguense: aspectos sociodemográficos (1979- 1980). (1984).

POBLACION RURAL

- 0043 Análisis demográfico de Nicaragua; aspectos de la dinámica de la población relacionados con su dimensión económico-social, Agosto 1978. (1978).

POBLACION URBANA

- 0043 Análisis demográfico de Nicaragua; aspectos de la dinámica de la población relacionados con su dimensión económico-social, Agosto 1978. (1978).

POBREZA

- 0069 Nicaragua: características socio-económicas y demográficas según estado de pobreza. (1991).
- 0088 Política integral de población, programa nacional de desarrollo social, supervisión de la pobreza y encuesta de hogares. (1989).

POLITICA

- 0170 Politics of ethnicity in contemporary Miami. (1986).
- 0353 Asuntos de familia: clases, linajes y política en la Nicaragua contemporánea. (1992).

POLITICA AGRARIA

- 0149 Problemas y perspectivas de la migración

campo-ciudad. (1985).

- 0313 Reforma agraria, agroexportación y empleo rural en Nicaragua. (1984).

- 0328 Empleo agrícola en una estructura en transformación: el caso de Nicaragua. (1982).

POLITICA ALIMENTARIA

- 0070 Fondo de inversiones sociales de emergencia. (1991).
- 0359 Crisis alimentaria y participación popular en Nicaragua 1979-1985. (1987).

POLITICA DE DESARROLLO

- 0084 Tendencias y proyecciones a largo plazo del desarrollo económico de América Latina. (1977).
- 0199 Migration, war and agrarian reform: peasant settlements in Nicaragua. (1988).
- 0264 Overall Costa Rican government policy towards refugees. (1989).

POLITICA DE EMPLEO

- 0087 Criterios para una política de empleo y salarios: Nicaragua 1983. (1984).
- 0220 Intervención del delegado de Nicaragua. (1977).
- 0338 Empleo y salarios en Nicaragua. (1980).
- 0344 Diagnóstico de la situación actual de las estadísticas de empleo y de las instituciones relacionadas en Centroamérica y Panamá; conclusiones y recomendaciones. (1975).
- 0345 Sistemas de informacao para políticas de emprego. (1975).
- 0350 La política de empleo en América Latina: lecciones de la experiencia de PREALC. (1978).
- 0351 La subutilización de la mano de obra urbana en países subdesarrollados. (1975).
- 0352 Más allá de la crisis: trabajos presentados a la IV Conferencia del PREALC. (1985).

POLITICA DE INGRESOS

- 0340 Política de salarios 1979-80. (1980).

POLITICA DE INMIGRACION

- 0154 Welcome some and reject others: constraints and interests influencing Costa Rican policies on refugees. (1990).
- 0155 Costa Rica et l'afflux massif d'immigrants nicaraguayens sur son territoire. (1989).
- 0159 Características demográficas, económicas y sociales de los inmigrantes centroamericanos por país de origen. (1985).
- 0190 Costa Rica. (1987).
- 0191 Honduras. (1987).
- 0202 Politiques d'accueil du Costa Rica en faveur des refugies nicaraguayens. (1990).
- 0230 Esbozo sobre las migraciones en Nicaragua. (1984).
- 0259 Basis for formulating a voluntary repatriation policy. (1989).
- 0263 Overall Costa Rican government policy towards refugees. (1989).
- 0264 Overall Costa Rican government policy towards

- refugees. (1989).
- 0267 Refugee policy challenges: the case of nicaraguans in Costa Rica. (1989).
- 0268 Refugee policy challenges: the case of Nicaraguans in Costa Rica. (1989).
- 0273 Nicaragua y los refugiados. (1986).
- 0283 Nicaragua. (1987).
- 0285 Refugies nicaraguayens au Costa Rica. (1989).

POLITICA DE PLANIFICACION FAMILIAR

- 0141 Strategy, leadership, and context in family planning: a three country comparison. (1977).

POLITICA DE POBLACION

- 0050 Informe final del Seminario sobre Población y Desarrollo: Hacia una Política de Población. (1989).
- 0073 Población, desarrollo y familia; informe de seminario. (1994).
- 0074 Población, desarrollo y familia; informe de seminario. (1994).
- 0077 Las encuestas y conceptos de nivel de vida; política integral de población; programa nacional de desarrollo social; superación de la pobreza y encuesta de hogares; versión resumida. (1989).
- 0088 Política integral de población, programa nacional de desarrollo social, supervisión de la pobreza y encuesta de hogares. (1989).
- 0089 Concise summary report of national population policy: Nicaragua; preliminary draft. (1975).
- 0090 Population policy compendium: Nicaragua. (1985).
- 0091 Quinta Encuesta Demográfica entre los Gobiernos; observación de las percepciones y políticas gubernamentales con respecto a las tendencias y niveles demográficos y su relación con el desarrollo, 1982; Nicaragua. (1982).
- 0094 Políticas de población en el Istmo Centroamericano. (1989).
- 0095 Interrelaciones entre población y desarrollo: bases para una política de población. (1989).

POLITICA DE SALUD

- 0075 Plan maestro de salud 1991-1996. (1991).
- 0076 Plan trienal de salud 1991-1993. (1991).
- 0122 Campaña nacional para la defensa de la vida del niño en Nicaragua. (1989).
- 0200 Amenagements necessaires pour faire face a une situation preoccupante. (1990).

POLITICA DE VIVIENDA

- 0056 Problemática de la reforma urbana en Nicaragua. (1987).
- 0086 Políticas, funciones y alcances del Ministerio de Vivienda y Asentamientos Humanos. (1980).
- 0257 Situational analysis. (1989).
- 0309 Reasentamientos campesinos en un marco de desarrollo integral, Valle de Jalapa, Nicaragua. (1987).
- 0374 El sector vivienda en Nicaragua: 1979-1989. (1989).

POLITICA ECONOMICA

- 0070 Fondo de inversiones sociales de emergencia. (1991).
- 0322 Impacto de la reforma económica en el sector informal urbano: análisis de casos. (1988).
- 0349 Efectos de la crisis internacional sobre el empleo. (1985).

POLITICA GUBERNAMENTAL

- 0091 Quinta Encuesta Demográfica entre los Gobiernos; observación de las percepciones y políticas gubernamentales con respecto a las tendencias y niveles demográficos y su relación con el desarrollo, 1982; Nicaragua. (1982).
- 0260 Basis for formulating a voluntary repatriation policy. (1989).

POLITICA MIGRATORIA

- 0149 Problemas y perspectivas de la migración campo-ciudad. (1985).
- 0221 Palabras del representante de Nicaragua y del representante del Peru. (1971).
- 0251 Estudio sobre las necesidades prioritarias de recursos humanos calificados en la República de Nicaragua. (1990).
- 0271 Aspectos jurídicos e institucionales de las migraciones en Nicaragua. (1991).
- 0300 Aspectos jurídicos e institucionales de las migraciones . (1991).

POLITICA SOCIAL

- 0056 Problemática de la reforma urbana en Nicaragua. (1987).
- 0070 Fondo de inversiones sociales de emergencia. (1991).
- 0072 Agenda social de gobierno 1993-1996. (1993).
- 0078 Nicaragua: caracterización demográfica y su impacto sobre los servicios sociales; informe BID. (1993).
- 0211 Refugees from Nicaragua. (1989).

POLO DE CRECIMIENTO

- 0304 Notas sobre polos de desarrollo y transición. (1982).

PRACTICA ANTICONCEPTIVA

- 0131 Encuesta sobre salud familiar Nicaragua 92-93; informe preliminar. (1993).
- 0136 Evolución de la fecundidad en Nicaragua 1976-1993. (1994).
- 0138 Encuesta sobre salud familiar: Nicaragua 92-93; informe final. (1993).
- 0140 Rural women in El Salvador and Nicaragua favor family planning; many would accept contraception; digest. (1978).

PRENSA

- 0270 Social consciousness and the integration of refugees. (1989).

PRESERVATIVO

- 0061 Conocimientos, actitudes y prácticas acerca del

SIDA entre estudiantes de escuelas secundarias de Managua. (1994).

PROBLEMAS URBANOS

- 0015 Country summaries on demographic trends and urbanization: Nicaragua. (1977).
- 0308 Asentamientos espontaneos no son causa de la crisis urbana. (1987).

PROCESAMIENTO DE DATOS

- 0028 Conclusiones del procesamiento y análisis de los resultados de la encuesta sociodemográfica nicaraguense, y fortalecimiento a la dirección de población.(1987).

PRODUCCION ALIMENTARIA

- 0139 Informe sobre el Dialogo de Población para Periodistas. (1973).
- 0359 Crisis alimentaria y participación popular en Nicaragua 1979-1985. (1987).

PRODUCTIVIDAD DEL TRABAJO

- 0343 Diferenciales intraindustriales en productividad de mano de obra: influencia de la estructura del empleo en Centroamérica. (1975).

PROFESIONES INTELECTUALES

- 0236 Decreto No 1209: aprobación y ratificación convenio regional de convalidación de estudios, títulos y diplomas de educación superior. (1983).
- 0237 Decreto No 132: ley de incorporación de profesionales en Nicaragua. (1979).
- 0240 Decreto No 783: ley de regulación del ejercicio profesional. (1981).

PROGRAMAS CENSALES

- 0027 Censos nacionales de población y vivienda de 1982 (informe de labores previas al empadronamiento del Censo): Nicaragua. (1982).
- 0036 Proyecto: asistencia a los censos nacionales de población y vivienda de 1982. (1980).

PROGRAMAS DE AYUDA

- 0001 Costa Rica: an emergency preparedness profile. (1990).
- 0002 Honduras: an emergency preparedness profile. (1990).
- 0004 Nicaragua: an emergency preparedness profile.
- 0007 El Salvador: an emergency preparedness profile. (1990).
- 0171 Central American refugees: regional conditions and prospects and potential impact on the United States: report to the Congress of the United States. (1984).
- 0188 Documento de la República de Nicaragua. Diagnóstico, estrategia y propuestas de proyecto. (1989).
- 0207 Estudio sobre características básicas socio-demográficas y económicas de los refugiados centroamericanos en Nicaragua,

período: 1981, 1982 y 1983. (1984).

- 0222 Costa Rica. (1987).
- 0257 Situational analysis. (1989).
- 0286 Síntesis de los avances, estrategias y propuestas. (1992).

PROGRAMAS DE PLANIFICACION FAMILIAR

- 0139 Informe sobre el Dialogo de Población para Periodistas. (1973).
- 0141 Strategy, leadership, and context in family planning: a three country comparison. (1977).

PROGRAMAS DE SALUD

- 0180 Medicine sans frontieres en la Mosquitia. (1987).
- 0375 Estado mundial de la infancia, 1984 = State of the world's children, 1984. (1984).

PROYECCIONES

- 0373 Nicaragua: estimación de las necesidades de viviendas, 1970-2000. (1975).

PROYECCIONES DE POBLACION

- 0008 Tendencias, perspectivas e implicaciones de la dinámica demográfica centroamericana de mediados del siglo XX a inicio del XXI. (1989).
- 0015 Country summaries on demographic trends and urbanization: Nicaragua. (1977).
- 0016 Demographic trends and urbanization in Nicaragua. (1977).
- 0034 Nicaragua: estimaciones y proyecciones de población, 1950-2025. (1983).
- 0053 Nicaragua: urbanization, education, labor force, marital status, health, food, family planning. (1979).

PROYECTOS DE DESARROLLO

- 0162 Anexos. (1985).
- 0163 Consideraciones finales. (1985).
- 0164 Proyectos productivos para refugiados: casos de Costa Rica y Nicaragua. (1985).
- 0189 Honduras. (1991).
- 0282 Resumé of diagnostic studies, strategies and project profiles of the countries which have convened the International Conference of Central American refugees .(s.f.).

PROYECTOS DE INVESTIGACION

- 0028 Conclusiones del procesamiento y análisis de los resultados de la encuesta sociodemográfica nicaraguense, y fortalecimiento a la dirección de población.(1987).
- 0092 Nicaragua. (1978).
- 0295 Propuestas de investigación "Hemispheric Migration Project". (1985).
- 0296 Central American refugees in Costa Rica. (1984).

PSICOLOGIA SOCIAL

- 0254 Nicaraguan refugees in Costa Rica: adjustment to camp life. (1989).

RADIO

- 0270 Social consciousness and the integration of refugees. (1989).

RAMA DE ACTIVIDAD ECONOMICA

- 0327 Informe sobre las encuestas de empleo en Managua, Esteli, León y Masaya. (1980).

RECESION ECONOMICA

- 0172 Exilio centroamericano en México. (1990).
0214 Nicaragua: características de la migración internacional; trabajo final. (1993).
0349 Efectos de la crisis internacional sobre el empleo. (1985).
0352 Más allá de la crisis: trabajos presentados a la IV Conferencia del PREALC. (1985).

RECOPIACION DE DATOS

- 0046 Boleta. (1979).

RECURSOS ECONOMICOS

- 0332 Memoria de labores, 1991. (1992).

RECURSOS HUMANOS

- 0027 Censos nacionales de población y vivienda de 1982 (informe de labores previas al empadronamiento del Censo): Nicaragua. (1982).
0057 Human capital and earnings distribution in a developing country: the case of prerevolutionary Nicaragua. (1985).
0067 Impacto demográfico en el proceso de desarrollo económico. (1973).
0075 Plan maestro de salud 1991-1996. (1991).
0076 Plan trienal de salud 1991-1993. (1991).
0206 Bosquejo de la planificación económica nacional. (1984).
0208 Estudio sobre las necesidades prioritarias de recursos humanos calificados en la República de Nicaragua. (1984).
0209 Instituciones con las que se ha establecido contacto y necesidades de recursos humanos calificados. (1984).
0215 Intervención del delegado de Nicaragua. (1976).
0221 Palabras del representante de Nicaragua y del representante del Perú. (1971).
0250 Estudio sobre las necesidades prioritarias de recursos humanos calificados en la República de Nicaragua. (1990).
0251 Estudio sobre las necesidades prioritarias de recursos humanos calificados en la República de Nicaragua. (1990).
0332 Memoria de labores, 1991. (1992).

RECURSOS NATURALES

- 0067 Impacto demográfico en el proceso de desarrollo económico. (1973).

REDISTRIBUCION DE LA POBLACION

- 0309 Reasentamientos campesinos en un marco de desarrollo integral, Valle de Jalapa, Nicaragua. (1987).

- 0311 Articulación urbano-regional en Nicaragua. (1985).

REDISTRIBUCION DEL INGRESO

- 0057 Human capital and earnings distribution in a developing country: the case of prerevolutionary Nicaragua. (1985).

REFORMA AGRARIA

- 0313 Reforma agraria, agroexportación y empleo rural en Nicaragua. (1984).
0320 Estrategias y políticas de desarrollo rural. (1990).

REFORMA SOCIAL

- 0086 Políticas, funciones y alcances del Ministerio de Vivienda y Asentamientos Humanos. (1980).

REFUGIADOS

- 0001 Costa Rica: an emergency preparedness profile. (1990).
0002 Honduras: an emergency preparedness profile. (1990).
0004 Nicaragua: an emergency preparedness profile.
0007 El Salvador: an emergency preparedness profile. (1990).
0142 La población desplazada por la violencia en Centroamérica: una aproximación a la situación actual. (1991).
0154 Welcome some and reject others: constraints and interests influencing Costa Rican policies on refugees. (1990).
0155 Costa Rica et l'afflux massif d'immigrants nicaraguayens sur son territoire. (1989).
0156 Metodología para el trabajo con refugiados, desplazados y retornados. (1990).
0157 El problema de la inserción laboral de los refugiados urbanos en Costa Rica: el caso nicaragüense (1986-1988). (1989).
0158 Medición de actitudes de los refugiados en los campamentos de Limón y Tilarán. (1988).
0162 Anexos. (1985).
0163 Consideraciones finales. (1985).
0164 Proyectos productivos para refugiados: casos de Costa Rica y Nicaragua. (1985).
0165 Limón: nueva administración. (1986).
0166 Costa Rica: Playa Blanca - a new settlement for Nicaraguan refugees. (1987).
0167 Leyes y decretos reguladores en materia de refugiados en el área. (1987).
0168 Diagnóstico de la población refugiada centroamericana en Costa Rica. (1991).
0171 Central American refugees: regional conditions and prospects and potential impact on the United States: report to the Congress of the United States. (1984).
0172 Exilio centroamericano en México. (1990).
0175 Honduras: education, a contribution to the search for a permanent solution. (1986).
0177 Migración internacional. (1984).
0179 Sociedad de la Cruz Roja hondureña. (1986).
0180 Medicine sans frontieres en la Mosquitia.

- (1987).
- 0182 Problemática de los refugiados. (1985).
- 0183 Repatriación voluntaria. (1985).
- 0184 Repatriación voluntaria como posible solución a la problemática de los refugiados. (1985).
- 0185 Repatriación voluntaria de los refugiados en Honduras. (1985).
- 0186 Repatriación voluntaria para los refugiados nicaraguenses y guatemaltecos. (1985).
- 0187 Repatriación voluntaria: posible solución para los refugiados en Honduras. (1986).
- 0188 Documento de la República de Nicaragua. Diagnóstico, estrategia y propuestas de proyecto. (1989).
- 0189 Honduras. (1991).
- 0190 Costa Rica. (1987).
- 0191 Honduras. (1987).
- 0192 Análisis de los datos. (1983).
- 0193 Encuesta sociolaboral sobre refugiados salvadoreños residentes en Managua. (1983).
- 0194 Marco metodológico. (1983).
- 0195 Diagnóstico nacional de Nicaragua sobre refugiados, repatriados y población desplazada. (1988).
- 0196 Repatriation of Nicaraguan refugees from Honduras and Costa Rica. (1990).
- 0197 Puntualización sobre el marco político de la situación de los refugiados en América Central, la viabilidad de las comisiones tripartitas, el Acta de Contadora y el papel del ACNUR. (1986).
- 0198 América Central y México. (1983).
- 0200 Amenagements necessaires pour faire face a une situation preoccupante. (1990).
- 0201 Donnes chiffres actuelles relatives aux refugies nicaraguayens. (1990).
- 0202 Politiques d'accueil du Costa Rica en faveur des refugies nicaraguayens. (1990).
- 0203 Solutions classiques adaptees aux circonstances nouvelles. (1990).
- 0210 Study on basic socio-demographic and economic characteristics of the Central American refugees in Nicaragua: period 1981, 1982 and 1983. (1984).
- 0211 Refugees from Nicaragua. (1989).
- 0213 If the war in Nicaragua ends: where will the contras go? A discussion paper. (1988).
- 0214 Nicaragua: caracterfsticas de la migración internacional; trabajo final. (1993).
- 0216 Nicaraguan refugees: the exodus continues. (1988).
- 0217 Growing concerns. (1987).
- 0218 Nicaragua: el vuelo de la esperanza. (1987).
- 0219 Miskito refugees in Costa Rica. (1984).
- 0222 Costa Rica. (1987).
- 0223 Honduras. (1987).
- 0224 Tratamiento de los refugiados en Nicaragua. (1986).
- 0229 Nicaragua. Población afectada por la guerra a nivel regional. Población repatriada y desmovilizada por municipio. (1991).
- 0235 Decreto No 1096: ley creadora de la Oficina Nacional para Refugiados. (1982).
- 0252 Case studies. (1989).
- 0254 Nicaraguan refugees in Costa Rica: adjustment to camp life. (1989).
- 0255 Proposal for popular education. (1989).
- 0256 Psycho-social survey. (1989).
- 0257 Situational analysis. (1989).
- 0259 Basis for formulating a voluntary repatriation policy. (1989).
- 0260 Basis for formulating a voluntary repatriation policy. (1989).
- 0261 Context of repatriation: political climate. (1989).
- 0262 Context of repatriation: political climate. (1989).
- 0263 Overall Costa Rican government policy towards refugees. (1989).
- 0264 Overall Costa Rican government policy towards refugees. (1989).
- 0265 Policy's forgotten ones: the refugees themselves and the issue of repatriation. (1989).
- 0266 Policy's forgotten ones: the refugees themselves and the issue of repatriation. (1989).
- 0267 Refugee policy challenges: the case of nicaraguans in Costa Rica. (1989).
- 0268 Refugee policy challenges: the case of Nicaraguans in Costa Rica. (1989).
- 0269 Social consciousness and the integration of refugees. (1989).
- 0270 Social consciousness and the integration of refugees. (1989).
- 0273 Nicaragua y los refugiados. (1986).
- 0274 El impacto económico-social del refugiado centroamericano en Costa Rica. (1989).
- 0276 Bibliografía. (1985).
- 0277 Situación sociolaboral de los refugiados salvadoreños en Nicaragua. (1984).
- 0278 Conclusiones. (1985).
- 0279 Introducción. (1985).
- 0282 Resumé of diagnostic studies, strategies and project profiles of the countries which have convened the International Conference of Central American refugees . (s.f.).
- 0283 Nicaragua. (1987).
- 0285 Refugies nicaraguayens au Costa Rica. (1989).
- 0286 Síntesis de los avances, estrategias y propuestas. (1992).
- 0288 Les politiques publiques d'accueil des refugies Centre Americains. (1992).
- 0289 Population movements and development in Central America.
- 0292 Informe final de actividades del proyecto. (1991).
- 0293 Displaced persons, refugees and returnees in the context of economic and social development in Central America. (1989).
- 0294 La mujer en el marco jurídico relativo a las personas refugiadas y repatriadas. (1993).
- 0295 Propuestas de investigación "Hemispheric Migration Project". (1985).

- 0354 Situación de algunos grupos sociales específicos. (1986).
- REGION**
- 0133 Fecundidad diferencial según categorías socioeconómicas y regiones. (1983).
- REGISTRO DE ESTADISTICAS VITALES**
- 0040 Certificado de defunción.(s.f.).
- 0041 Certificado de nacimiento. (s.f.).
- 0042 Material para el registro de las estadísticas vitales. (s.f.).
- 0051 Supervisión del Sistema Nacional de Estadísticas Vitales en Nicaragua. (1984).
- REGLAMENTACIONES**
- 0153 D.S. 1163: Establece obligación del registro consular del pasaporte a extranjeros portadores de pasaporte nicaraguense que viajen al país como turistas. (1980).
- 0233 Decreto No 1032: ley de extranjería. (1982).
- 0235 Decreto No 1096: ley creadora de la Oficina Nacional para Refugiados. (1982).
- RELACIONES CAMPO-CIUDAD**
- 0310 Geografía de la población y cambio social en Nicaragua. (1984).
- RELACIONES DE PARENTESCO**
- 0353 Asuntos de familia: clases, linajes y política en la Nicaragua contemporánea. (1992).
- RELACIONES INTERNACIONALES**
- 0154 Welcome some and reject others: constraints and interests influencing Costa Rican policies on refugees. (1990).
- REMESAS**
- 0212 Migration from Nicaragua: some recent evidence. (1992).
- 0291 Remesas y economía familiar en El Salvador, Guatemala y Nicaragua. (1991).
- REPATRIACION**
- 0168 Diagnóstico de la población refugiada centroamericana en Costa Rica. (1991).
- 0173 Crossing the river. (1989).
- 0183 Repatriación voluntaria. (1985).
- 0184 Repatriación voluntaria como posible solución a la problemática de los refugiados. (1985).
- 0185 Repatriación voluntaria de los refugiados en Honduras. (1985).
- 0186 Repatriación voluntaria para los refugiados nicaraguenses y guatemaltecos. (1985).
- 0187 Repatriación voluntaria: posible solución para los refugiados en Honduras. (1986).
- 0189 Honduras. (1991).
- 0190 Costa Rica. (1987).
- 0191 Honduras. (1987).
- 0195 Diagnóstico nacional de Nicaragua sobre refugiados, repatriados y población desplazada. (1988).
- 0196 Repatriation of Nicaraguan refugees from Honduras and Costa Rica. (1990).
- 0197 Puntualización sobre el marco político de la situación de los refugiados en América Central, la viabilidad de las comisiones tripartitas, el Acta de Contadora y el papel del ACNUR. (1986).
- 0202 Politiques d'accueil du Costa Rica en faveur des refugies nicaraguayens. (1990).
- 0218 Nicaragua: el vuelo de la esperanza. (1987).
- 0223 Honduras. (1987).
- 0249 Programa de repatriación. (1993).
- 0259 Basis for formulating a voluntary repatriation policy. (1989).
- 0260 Basis for formulating a voluntary repatriation policy. (1989).
- 0261 Context of repatriation: political climate. (1989).
- 0262 Context of repatriation: political climate. (1989).
- 0265 Policy's forgotten ones: the refugees themselves and the issue of repatriation. (1989).
- 0266 Policy's forgotten ones: the refugees themselves and the issue of repatriation. (1989).
- 0267 Refugee policy challenges: the case of nicaraguans in Costa Rica. (1989).
- 0268 Refugee policy challenges: the case of Nicaraguans in Costa Rica. (1989).
- 0272 Notas sobre migración internacional en Nicaragua en la década del 80 y principios del 90. (1992).
- 0278 Conclusiones. (1985).
- 0281 Synthesis of the strategies and proposals. (1990).
- 0283 Nicaragua. (1987).
- 0289 Population movements and development in Central America.
- REPATRIADOS**
- 0004 Nicaragua: an emergency preparedness profile.
- 0156 Metodología para el trabajo con refugiados, desplazados y retornados. (1990).
- 0273 Nicaragua y los refugiados. (1986).
- 0294 La mujer en el marco jurídico relativo a las personas refugiadas y repatriadas. (1993).
- RESEÑAS BIBLIOGRAFICAS**
- 0306 Cuestión urbana. (1986).
- RESIDENCIA**
- 0136 Evolución de la fecundidad en Nicaragua 1976-1993. (1994).
- RETORNO DE TALENTOS**
- 0220 Intervención del delegado de Nicaragua. (1977).
- REVOLUCION**
- 0279 Introducción.(1985).

ROL DE MUJER

- 0355 Los problemas urbanos en Managua. (1991).
- 0372 Contaminación ambiental: su impacto en la cotidianidad de la mujer. (1991).

ROLES SEXUALES

- 0252 Case studies. (1989).

SALARIO MINIMO

- 0338 Empleo y salarios en Nicaragua. (1980).

SALARIOS

- 0348 Medición del subempleo urbano: informe sobre tres encuestas experimentales. (1989).

SALDO MIGRATORIO

- 0225 Tendencias socio-demográficas de las migraciones en Nicaragua. (1993).
- 0248 Migración internacional de Nicaragua (primer borrador). (1991).

SALUD MATERNO-INFANTIL

- 0375 Estado mundial de la infancia, 1984 = State of the world's children, 1984. (1984).

SALUD MENTAL

- 0371 Guerra y desarrollo psicosocial de los niños en los asentamientos de Río San Juan: definición de unos factores preventivos. (1988).

SALUD PUBLICA

- 0051 Supervisión del Sistema Nacional de Estadísticas Vitales en Nicaragua. (1984).

SANEAMIENTO

- 0355 Los problemas urbanos en Managua. (1991).
- 0372 Contaminación ambiental: su impacto en la cotidianidad de la mujer. (1991).

SECTOR INFORMAL

- 0060 El sector informal y los factores determinantes del ingreso en la Nicaragua prerevolucionaria. (1986).
- 0068 La relación entre el sector informal y los movimientos urbanos en Centroamérica en los años 80. (1990).
- 0322 Impacto de la reforma económica en el sector informal urbano: análisis de casos. (1988).
- 0324 Sobrevivencia y espíritu empresarial: el sector informal en Managua. (1993).
- 0326 Empleo femenino y conflicto militar: los casos de El Salvador y Nicaragua. (1992).
- 0339 Vendedoras de los mercados y su conciencia feminista. (1987).
- 0350 La política de empleo en América Latina: lecciones de la experiencia de PREALC. (1978).
- 0370 Diagnóstico situacional de las niñas y adolescentes de y en la calle de la ciudad de Managua. (1989).

SECTOR PUBLICO

- 0340 Política de salarios 1979-80. (1980).

SECTORES ECONOMICOS

- 0326 Empleo femenino y conflicto militar: los casos de El Salvador y Nicaragua. (1992).

SEGURIDAD SOCIAL

- 0064 10 años de revolución en el INSSBI. (1989).
- 0065 Logros '89. (1990).
- 0066 Nueve años de revolución en el INSSBI. (1988).
- 0078 Nicaragua: caracterización demográfica y su impacto sobre los servicios sociales; informe BID. (1993).
- 0085 Síntesis de la seguridad social americana: Nicaragua. (1979).
- 0330 Memoria de actividades 1988. (1989).
- 0331 Memoria de labores 1991. (1991).
- 0332 Memoria de labores, 1991. (1992).
- 0360 Año y medio de revolución en el INSS; julio 1979 a diciembre 1980. (1981).
- 0362 Memoria de actividades 1981. (1982).
- 0363 Nueva seguridad social en la Revolución Popular Sandinista. (1982).
- 0364 Informe sobre cinco años de revolución, 1979-19 de julio 1984. (1984).
- 0365 Informe sobre cuatro años de revolución (1979-19 de julio-1983). (1983).
- 0366 Logros 88. (1989).
- 0367 Memoria de actividades 1983. (1984).
- 0368 Memoria de actividades 1984. (1985).
- 0369 Seis años de revolución. (1985).

SERVICIOS DE SALUD

- 0075 Plan maestro de salud 1991-1996. (1991).
- 0078 Nicaragua: caracterización demográfica y su impacto sobre los servicios sociales; informe BID. (1993).
- 0079 Nicaragua. (1989).
- 0124 Better access to health services in Nicaragua lowered infant mortality. (1991).
- 0131 Encuesta sobre salud familiar Nicaragua 92-93: informe preliminar. (1993).

SERVICIOS PUBLICOS

- 0305 Los asentamientos espontaneos en Managua. (1986).

SEXUALIDAD

- 0370 Diagnóstico situacional de las niñas y adolescentes de y en la calle de la ciudad de Managua. (1989).

SIDA

- 0061 Conocimientos, actitudes y prácticas acerca del SIDA entre estudiantes de escuelas secundarias de Managua. (1994).
- 0138 Encuesta sobre salud familiar: Nicaragua 92-93; informe final. (1993).

SISTEMA SOCIAL

- 0141 Strategy, leadership, and context in family

planning: a three country comparison. (1977).

SISTEMAS DE ENSEÑANZA

- 0078 Nicaragua: caracterización demográfica y su impacto sobre los servicios sociales; informe BID. (1993).
- 0139 Informe sobre el Dialogo de Población para Periodistas. (1973).
- 0200 Amenagements necessaires pour faire face a une situation preocupante. (1990).

SISTEMAS DE INFORMACION

- 0142 La población desplazada por la violencia en Centroamérica: una aproximación a la situación actual. (1991).
- 0280 Sistemas nacionales de información sobre desplazados en Centroamérica. (1993).
- 0292 Informe final de actividades del proyecto. (1991).
- 0345 Sistemas de informacao para políticas de empleo. (1975).

SISTEMAS DE VALORES

- 0255 Proposal for popular education. (1989).
- 0356 Cuál es la nota de los cipotes?: una experiencia de educación popular entre los niños y la comunidad. (1992).

SISTEMAS ECONOMICOS

- 0067 Impacto demográfico en el proceso de desarrollo económico. (1973).

SISTEMAS POLITICOS

- 0265 Policy's forgotten ones: the refugees themselves and the issue of repatriation. (1989).

SITUACION DEMOGRAFICA

- 0010 Memorias. (1987).
- 0014 Demografía costeña: notas sobre la historia demográfica y población actual de los grupos étnicos de la Costa Atlántica nicaraguense. (1982).
- 0038 Población y desarrollo; diagnóstico. (1994).
- 0043 Análisis demográfico de Nicaragua; aspectos de la dinámica de la población relacionados con su dimension económico-social, Agosto 1978. (1978).
- 0044 Análisis demográfico de Nicaragua; aspectos de la dinámica de la población relacionados con su dimension económico y social, diciembre 1978. (1978).
- 0071 Informe general ESDENIC'85. (1992).
- 0073 Población, desarrollo y familia; informe de seminario. (1994).
- 0090 Population policy compendium: Nicaragua. (1985).
- 0192 Análisis de los datos. (1983).

SITUACION JURIDICA

- 0294 La mujer en el marco jurídico relativo a las personas refugiadas y repatriadas. (1993).

SOCIALISMO

- 0086 Políticas, funciones y alcances del Ministerio de Vivienda y Asentamientos Humanos. (1980).

STATUS DE LA MUJER

- 0021 Informe nacional sobre población en Nicaragua. (1993).
- 0093 Subdesarrollo y población femenina en Nicaragua. (1987).
- 0354 Situación de algunos grupos sociales específicos. (1986).
- 0357 Breve análisis de la situación socio-demográfica de la mujer en Nicaragua. (1989).
- 0358 Nicaragua. (1989).

SUBEMPLEO

- 0324 Sobrevivencia y espíritu empresarial: el sector informal en Managua. (1993).
- 0347 Medición del subempleo urbano: informe sobre tres encuestas experimentales. (1976).
- 0348 Medición del subempleo urbano: informe sobre tres encuestas experimentales. (1989).
- 0350 La política de empleo en América Latina: lecciones de la experiencia de PREALC. (1978).
- 0351 La subutilización de la mano de obra urbana en países subdesarrollados. (1975).

SUMINISTRO DE ALIMENTOS

- 0359 Crisis alimentaria y participación popular en Nicaragua 1979-1985. (1987).

SUPERVISORES

- 0052 Curso de capacitación a enumeradores y supervisores: material de instrucción.(1985).

TABLAS DE MORTALIDAD

- 0120 Tablas de mortalidad de ambos sexos, masculinas y femeninas para la población total, urbana y rural de Nicaragua, 1971. (1977).
- 0127 Tablas de mortalidad femenina de Guatemala, Honduras y Nicaragua. (1977).

TABLAS MODELOS DE MORTALIDAD

- 0120 Tablas de mortalidad de ambos sexos, masculinas y femeninas para la población total, urbana y rural de Nicaragua, 1971. (1977).

TAMANO DE LA POBLACION

- 0094 Políticas de población en el Istmo Centroamericano. (1989).

TAMAÑO DEL HOGAR

- 0069 Nicaragua: características socio-económicas y demográficas según estado de pobreza. (1991).
- 0081 Is income overrate in determining adequate nutrition? (1983).

TASA DE FECUNDIDAD

- 0132 Análisis de la encuesta de visitas repetidas EDENIC 1976-1978: fecundidad y nupcialidad en Nicaragua. (1983).
- 0135 Fecundidad en el total del país, según

residencia urbana y rural. (1983).

TENDENCIAS

- 0326 Empleo femenino y conflicto militar: los casos de El Salvador y Nicaragua. (1992).
- 0329 Nicaragua. (1979).

TENDENCIAS DE LA FECUNDIDAD

- 0132 Análisis de la encuesta de visitas repetidas EDENIC 1976-1978: fecundidad y nupcialidad en Nicaragua. (1983).

TENDENCIAS DE LA MORTALIDAD

- 0119 Niveles y tendencias de la mortalidad en Nicaragua, 1955-1982. (1985).
- 0126 La mortalidad en la niñez en Centroamérica, Panamá y Belice 1970-1985. (1988).

TENDENCIA DE LA TIERRA

- 0148 Migraciones rurales y estructura agraria en Nicaragua. (1975).
- 0320 Estrategias y políticas de desarrollo rural. (1990).

TEORIA

- 0351 La subutilización de la mano de obra urbana en países subdesarrollados. (1975).

TERMINOLOGIA

- 0288 Les politiques publiques d'accueil des réfugiés Centre Américains. (1992).

TITULOS UNIVERSITARIOS

- 0236 Decreto No 1209: aprobación y ratificación convenio regional de convalidación de estudios, títulos y diplomas de educación superior. (1983).
- 0237 Decreto No 132: ley de incorporación de profesionales en Nicaragua. (1979).

TRABAJADORES AGRICOLAS

- 0151 Desarrollo capitalista en el agro y patrón migratorio en Centroamérica. (1977).
- 0266 Policy's forgotten ones: the refugees themselves and the issue of repatriation. (1989).
- 0313 Reforma agraria, agroexportación y empleo rural en Nicaragua. (1984).

TRABAJADORES CALIFICADOS

- 0206 Bosquejo de la planificación económica nacional. (1984).
- 0208 Estudio sobre las necesidades prioritarias de recursos humanos calificados en la República de Nicaragua. (1984).
- 0209 Instituciones con las que se ha establecido contacto y necesidades de recursos humanos calificados. (1984).
- 0250 Estudio sobre las necesidades prioritarias de recursos humanos calificados en la República de Nicaragua. (1990).
- 0251 Estudio sobre las necesidades prioritarias de

recursos humanos calificados en la República de Nicaragua. (1990).

TRABAJADORES MIGRANTES

- 0151 Desarrollo capitalista en el agro y patrón migratorio en Centroamérica. (1977).
- 0253 Migración forzosa de familias campesinas nicaragüenses a Costa Rica: un abordaje psicosocial. (1989).

TRABAJADORES OCASIONALES

- 0348 Medición del subempleo urbano: informe sobre tres encuestas experimentales. (1989).
- 0351 La subutilización de la mano de obra urbana en países subdesarrollados. (1975).

TRABAJADORES POR CUENTA PROPIA

- 0339 Vendedoras de los mercados y su conciencia feminista. (1987).

TRABAJO FEMENINO

- 0093 Subdesarrollo y población femenina en Nicaragua. (1987).
- 0323 Investments in child nutrition and women's allocation of time in developing countries. (1981).
- 0326 Empleo femenino y conflicto militar: los casos de El Salvador y Nicaragua. (1992).
- 0329 Nicaragua. (1979).
- 0339 Vendedoras de los mercados y su conciencia feminista. (1987).
- 0351 La subutilización de la mano de obra urbana en países subdesarrollados. (1975).

TRANSFERENCIA DE TECNOLOGIA

- 0215 Intervención del delegado de Nicaragua. (1976).
- 0284 Targeted reintegration of expatriate brains into developing countries of origin: the EEC-IOM experience in Central America. (1991).

TRANSICION DEMOGRAFICA

- 0078 Nicaragua: caracterización demográfica y su impacto sobre los servicios sociales; informe BID. (1993).

TURISMO

- 0153 D.S. 1163: Establece obligación del registro consular del pasaporte a extranjeros portadores de pasaporte nicaraguense que viajen al país como turistas. (1980).

UNIDADES DE VIVIENDA

- 0309 Reasentamientos campesinos en un marco de desarrollo integral, Valle de Jalapa, Nicaragua. (1987).

URBANIZACION

- 0083 Factores sociales y económicos que afectan a las tendencias de la población. (1975).
- 0181 Migración interna e internacional, distribución espacial y el proceso de urbanización en Honduras: tendencias recientes. (1992).

- 0305 Los asentamientos espontaneos en Managua. (1986).
- 0314 Population and urban trends in Central America and Panamá. (1977).

VAGABUNDEO

- 0370 Diagnóstico situacional de las niñas y adolescentes de y en la calle de la ciudad de Managua. (1989).

VAGABUNDOS

- 0356 Cuál es la nota de los cipotes?: una experiencia de educación popular entre los niños y la comunidad. (1992).

VIOLENCIA

- 0172 Exilio centroamericano en México. (1990).
- 0265 Policy's forgotten ones: the refugees themselves and the issue of repatriation. (1989).

VIVIENDA

- 0009 Lista anotada de publicaciones nacionales que divulgan resultados de los censos de población, habitación y agropecuario. (1973).
- 0071 Informe general ESDENIC'85. (1992).
- 0115 Factores sociales de riesgo para la sobrevivencia infantil en Nicaragua. (1989).
- 0121 Factores sociales de riesgo para la sobrevivencia infantil en Nicaragua. ESDENIC'85. (1991).
- 0123 Determinantes de la mortalidad infantil en distintos estratos socio-ocupacionales; región III-Nicaragua. (1991).
- 0308 Asentamientos espontaneos no son causa de la crisis urbana. (1987).
- 0318 Metropolis emergentes: calidad del habitat en países de menor desarrollo relativo de América Latina. (1980).
- 0336 Tercera encuesta de situación del empleo, Junio 1975. (1975).
- 0373 Nicaragua: estimación de las necesidades de viviendas, 1970-2000. (1975).
- 0374 El sector vivienda en Nicaragua: 1979-1989. (1989).

ZONAS RURALES

- 0120 Tablas de mortalidad de ambos sexos, masculinas y femeninas para la población total, urbana y rural de Nicaragua, 1971. (1977).
- 0140 Rural women in El Salvador and Nicaragua favor family planning; many would accept contraception; digest. (1978).
- 0309 Reasentamientos campesinos en un marco de desarrollo integral, Valle de Jalapa, Nicaragua. (1987).
- 0329 Nicaragua. (1979).

ZONAS URBANAS

- 0035 Población de Nicaragua: análisis de los resultados de la encuesta de hogares de 1980. (1981).
- 0068 La relación entre el sector informal y los

movimientos urbanos en Centroamérica en los años 80. (1990).

- 0120 Tablas de mortalidad de ambos sexos, masculinas y femeninas para la población total, urbana y rural de Nicaragua, 1971. (1977).
- 0306 Cuestion urbana. (1986).
- 0348 Medición del subempleo urbano: informe sobre tres encuestas experimentales. (1989).
- 0350 La política de empleo en América Latina: lecciones de la experiencia de PREALC. (1978).
- 0351 La subutilización de la mano de obra urbana en países subdesarrollados. (1975).

INDICE TEMATICO DE DATOS ESTADISTICOS

SUBJECT INDEX OF STATISTICAL DATA

ALFABETIZACION

- 0376 Análisis de interacciones entre variables demográficas, educativas y socio-económicas en países latinoamericanos; período 1950-1990. (1978).

ALIMENTACION

- 0053 Nicaragua: urbanization, education, labor force, marital status, health, food, family planning. (1979).

ANCIANOS

- 0008 Tendencias, perspectivas e implicaciones de la dinámica demográfica centroamericana de mediados del siglo XX a inicio del XXI. (1989).

ASENTAMIENTOS HUMANOS

- 0308 Asentamientos espontaneos no son causa de la crisis urbana. (1987).

BIENESTAR SOCIAL

- 0097 Anuario Estadístico - INSSBI. (s.f.).

CAUSAS DE MUERTE

- 0117 Nicaragua 1970-1986. (1988).
0118 Nicaragua: 1980-1985. (1990).
0122 Campaña nacional para la defensa de la vida del niño en Nicaragua. (1989).
0128 Características principales de la mortalidad en la niñez en Centroamérica, Panamá y Belice 1970-1985. (1988).

CICLO DE VIDA

- 0095 Interrelaciones entre población y desarrollo: bases para una política de población. (1989).

COBERTURA

- 0330 Memoria de actividades 1988. (1989).
0331 Memoria de labores 1991. (1991).
0332 Memoria de labores, 1991. (1992).

COMPORTAMIENTO SEXUAL

- 0061 Conocimientos, actitudes y prácticas acerca del SIDA entre estudiantes de escuelas secundarias de Managua. (1994).

COMPOSICION DE LA POBLACION

- 0048 Encuesta demográfica nacional; notas metodológicas y características básicas de la población. (1979).

COMPOSICION FAMILIAR

- 0371 Guerra y desarrollo psicosocial de los niños en los asentamientos de Río San Juan: definición de unos factores preventivos. (1988).

CONCENTRACION URBANA

- 0319 Universo del estudio. (1980).

CONDICION DEL MIGRANTE

- 0299 Migración de mano de obra no calificada entre países latinoamericanos. (1981).

CONDICIONES DE SALUD

- 0317 La población y el habitat metropolitano. (1980).

CONDICIONES DE VIDA

- 0142 La población desplazada por la violencia en Centroamérica: una aproximación a la situación actual. (1991).

CONDICIONES SOCIO-ECONOMICAS

- 0315 Diagnóstico de la calidad del habitat. (1980).
0317 La población y el habitat metropolitano. (1980).
0319 Universo del estudio. (1980).

CONSECUENCIAS ECONOMICAS

- 0261 Context of repatriation: political climate. (1989).

CONTAMINACION

- 0315 Diagnóstico de la calidad del habitat. (1980).

CONTAMINACION ATMOSFERICA

- 0315 Diagnóstico de la calidad del habitat. (1980).

CONTAMINACION DEL AGUA

- 0315 Diagnóstico de la calidad del habitat. (1980).

CONTAMINANTES

- 0315 Diagnóstico de la calidad del habitat. (1980).

CORRIENTE MIGRATORIA

- 0082 Estructura agraria, dinámica de población y desarrollo capitalista en Centroamérica. (1978).
0299 Migración de mano de obra no calificada entre países latinoamericanos. (1981).

CRECIMIENTO DEMOGRAFICO

- 0034 Nicaragua: estimaciones y proyecciones de población, 1950-2025. (1983).
0084 Tendencias y proyecciones a largo plazo del desarrollo económico de América Latina. (1977).

CRECIMIENTO ECONOMICO

- 0059 El caso de Nicaragua. (1978).
0340 Política de salarios 1979-80. (1980).

CULTIVO DE LA TIERRA

- 0325 Memorandum sobre el empleo en Nicaragua. (1980).

DENSIDAD DE POBLACION

DENSIDAD DE POBLACION

- 0045 Aspectos del desarrollo demográfico. (1978).
- 0047 Desarrollo de la población de Nicaragua y su perspectiva para el año 2000. (1978).

DESARROLLO AGROPECUARIO

- 0082 Estructura agraria, dinámica de población y desarrollo capitalista en Centroamérica. (1978).

DESEMPLEO

- 0107 Características económicas de la población de 10 años y más. (1989).
- 0326 Empleo femenino y conflicto militar: los casos de El Salvador y Nicaragua. (1992).
- 0327 Informe sobre las encuestas de empleo en Managua, Esteli, León y Masaya. (1980).
- 0338 Empleo y salarios en Nicaragua. (1980).
- 0347 Medición del subempleo urbano: informe sobre tres encuestas experimentales. (1976).

DETERMINANTES DE LA MIGRACION

- 0143 Micro determinants of female migration in a developing country: are labor market or marriage market considerations more important? (1982).
- 0256 Psycho-social survey. (1989).
- 0265 Policy's forgotten ones: the refugees themselves and the issue of repatriation. (1989).
- 0266 Policy's forgotten ones: the refugees themselves and the issue of repatriation. (1989).

DISTRIBUCION DEL INGRESO

- 0327 Informe sobre las encuestas de empleo en Managua, Esteli, León y Masaya. (1980).
- 0340 Política de salarios 1979-80. (1980).

DISTRIBUCION GEOGRAFICA

- 0059 El caso de Nicaragua. (1978).
- 0357 Breve análisis de la situación socio-demográfica de la mujer en Nicaragua. (1989).

DISTRIBUCION OCUPACIONAL

- 0144 Diferencias socioeconómicas y demográficas de los migrantes y no migrantes; Nicaragua-1985. (1991).
- 0214 Nicaragua: características de la migración internacional; trabajo final. (1993).
- 0274 El impacto económico-social del refugiado centroamericano en Costa Rica. (1989).
- 0299 Migración de mano de obra no calificada entre países latinoamericanos. (1981).
- 0301 Los extranjeros en Costa Rica. (1979).
- 0351 La subutilización de la mano de obra urbana en países subdesarrollados. (1975).

DISTRIBUCION POR EDAD Y SEXO

- 0011 Situación demográfica de nicaragüenses en Honduras, 1988. (1992).
- 0060 El sector informal y los factores determinantes del ingreso en la Nicaragua prerrevolucionaria.

(1986).

- 0299 Migración de mano de obra no calificada entre países latinoamericanos. (1981).
- 0301 Los extranjeros en Costa Rica. (1979).
- 0302 Los extranjeros en Costa Rica. (1979).

EDAD DE LA MADRE

- 0119 Niveles y tendencias de la mortalidad en Nicaragua, 1955-1982. (1985).

EDUCACION

- 0053 Nicaragua: urbanization, education, labor force, marital status, health, food, family planning. (1979).
- 0060 El sector informal y los factores determinantes del ingreso en la Nicaragua prerrevolucionaria. (1986).
- 0103 Nicaragua en cifras 1986. (1986).
- 0108 Características generales de la población. (1989).
- 0357 Breve análisis de la situación socio-demográfica de la mujer en Nicaragua. (1989).

EMPLEO

- 0084 Tendencias y proyecciones a largo plazo del desarrollo económico de América Latina. (1977).
- 0107 Características económicas de la población de 10 años y mas. (1989).
- 0150 La migración estacional. (1976).
- 0312 Asentamientos espontáneos de Managua. (1988).
- 0322 Impacto de la reforma económica en el sector informal urbano: análisis de casos. (1988).
- 0325 Memorandum sobre el empleo en Nicaragua. (1980).
- 0335 Cuarta encuesta de situación del empleo, Junio 1976. (1978).
- 0338 Empleo y salarios en Nicaragua. (1980).
- 0340 Política de salarios 1979-80. (1980).
- 0347 Medición del subempleo urbano: informe sobre tres encuestas experimentales. (1976).

ENCUESTAS CAP

- 0131 Encuesta sobre salud familiar Nicaragua 92-93: informe preliminar. (1993).
- 0138 Encuesta sobre salud familiar: Nicaragua 92-93; informe final. (1993).

ENCUESTAS POR MUESTREO

- 0071 Informe general ESDENIC'85. (1992).

ENVEJECIMIENTO DE LA POBLACION

- 0095 Interrelaciones entre población y desarrollo: bases para una política de población. (1989).

ESPERANZA DE VIDA AL NACIMIENTO

- 0055 Resultados de las proyecciones revisadas de población, clasificada por sexo y edad de América Latina. (1974).

ESTADISTICAS DEMOGRAFICAS

- 0109 Compendio estadístico, 1987-1991. (1993).

ESTADISTICAS SOCIALES

- 0099 Anuario estadístico de Nicaragua 1983. (1983).
0100 Estadísticas sociales, primer semestre 1982. (1983).
0101 Indicadores socio-económicos 1970-1980. (1980).
0102 Nicaragua en cifras 1983. (1984).
0109 Compendio estadístico, 1987-1991. (1993).
0362 Memoria de actividades 1981. (1982).

ESTADISTICAS VITALES

- 0099 Anuario estadístico de Nicaragua 1983. (1983).
0101 Indicadores socio-económicos 1970-1980. (1980).
0102 Nicaragua en cifras 1983. (1984).
0112 Población de Nicaragua: compendio de las cifras censales y proyecciones por departamentos y municipios, años 1971-1980. (1977).

ESTADO MATRIMONIAL

- 0053 Nicaragua: urbanization, education, labor force, marital status, health, food, family planning. (1979).
0137 Nicaragua: análisis de diferenciales de fecundidad, a base de datos censales, 1971. (1976).

ESTIMACIONES DE POBLACION

- 0034 Nicaragua: estimaciones y proyecciones de población, 1950-2025. (1983).

FECUNDIDAD

- 0106 Características demográficas de la población. (1989).

FECUNDIDAD DIFERENCIAL

- 0136 Evolución de la fecundidad en Nicaragua 1976-1993. (1994).

GASTOS PUBLICOS

- 0070 Fondo de inversiones sociales de emergencia. (1991).

HIJO SUPERVIVIENTE

- 0119 Niveles y tendencias de la mortalidad en Nicaragua, 1955-1982. (1985).

HOGAR

- 0105 Características de la vivienda y del hogar. (1989).

HORAS DE TRABAJO

- 0060 El sector informal y los factores determinantes del ingreso en la Nicaragua prerrevolucionaria. (1986).

INDICADORES DEMOGRAFICOS

- 0008 Tendencias, perspectivas e implicaciones de la

dinámica demográfica centroamericana de mediados del siglo XX a inicio del XXI. (1989).

- 0021 Informe nacional sobre población en Nicaragua. (1993).

- 0038 Población y desarrollo; diagnóstico. (1994).

- 0075 Plan maestro de salud 1991-1996. (1991).

- 0077 Las encuestas y conceptos de nivel de vida; política integral de población; programa nacional de desarrollo social; superación de la pobreza y encuesta de hogares; versión resumida. (1989).

- 0078 Nicaragua: caracterización demográfica y su impacto sobre los servicios sociales; informe BID. (1993).

- 0090 Population policy compendium: Nicaragua. (1985).

- 0103 Nicaragua en cifras 1986. (1986).

- 0108 Características generales de la población. (1989).

- 0110 Encuesta Socio-Demográfica Nicaraguense 1985: tabulaciones básicas. (1989).

- 0358 Nicaragua. (1989).

- 0375 Estado mundial de la infancia, 1984 = State of the world's children, 1984. (1984).

INDICADORES SOCIALES

- 0095 Interrelaciones entre población y desarrollo: bases para una política de población. (1989).

INDICADORES SOCIO-ECONOMICOS

- 0038 Población y desarrollo; diagnóstico. (1994).

- 0077 Las encuestas y conceptos de nivel de vida; política integral de población; programa nacional de desarrollo social; superación de la pobreza y encuesta de hogares; versión resumida. (1989).

- 0103 Nicaragua en cifras 1986. (1986).

- 0110 Encuesta Socio-Demográfica Nicaraguense 1985: tabulaciones básicas. (1989).

- 0112 Población de Nicaragua: compendio de las cifras censales y proyecciones por departamentos y municipios, años 1971-1980. (1977).

- 0312 Asentamientos espontaneos de Managua. (1988).

- 0358 Nicaragua. (1989).

- 0376 Análisis de interacciones entre variables demográficas, educativas y socio-económicas en países latinoamericanos; período 1950-1990. (1978).

INGRESO

- 0060 El sector informal y los factores determinantes del ingreso en la Nicaragua prerrevolucionaria. (1986).

- 0077 Las encuestas y conceptos de nivel de vida; política integral de población; programa nacional de desarrollo social; superación de la pobreza y encuesta de hogares; versión resumida. (1989).

- 0327 Informe sobre las encuestas de empleo en Managua, Esteli, León y Masaya. (1980).

- 0338 Empleo y salarios en Nicaragua. (1980).

- 0340 Política de salarios 1979-80. (1980).

- 0351 La subutilización de la mano de obra urbana en

países subdesarrollados. (1975).

INGRESO DEL HOGAR

- 0322 Impacto de la reforma económica en el sector informal urbano: análisis de casos. (1988).

INMIGRACION

- 0163 Consideraciones finales. (1985).

INMIGRANTES

- 0160 Discusión de la importancia de los principales resultados obtenidos. (1985).
0161 Síntesis del proyecto, aspectos metodológicos utilizados en su análisis e interpretación: objetivos del estudio. (1985).

JERARQUIA DE CIUDADES

- 0319 Universo del estudio. (1980).

LOCALIZACION

- 0211 Refugees from Nicaragua. (1989).

LUGAR DE ORIGEN

- 0222 Costa Rica. (1987).
0223 Honduras. (1987).
0301 Los extranjeros en Costa Rica. (1979).
0302 Los extranjeros en Costa Rica. (1979).

LUGAR DE RESIDENCIA

- 0116 La mortalidad en los primeros años de vida en países de la América Latina; Nicaragua, 1966-1967. (1977).

MÉTODOS DE ANÁLISIS

- 0316 Ensayo de una metodología para el estudio de la calidad del hábitat. (1980).

MIGRACION INTERNA

- 0106 Características demográficas de la población. (1989).

MIGRACION INTERNACIONAL

- 0298 Algunos resultados de la investigación IMILA (Investigación de la Migración Internacional en Latinoamérica). (1977).
0299 Migración de mano de obra no calificada entre países latinoamericanos. (1981).

MIGRANTES

- 0248 Migración internacional de Nicaragua (primer borrador). (1991).

MORTALIDAD

- 0106 Características demográficas de la población. (1989).

MORTALIDAD DIFERENCIAL

- 0115 Factores sociales de riesgo para la sobrevivencia infantil en Nicaragua. (1989).
0121 Factores sociales de riesgo para la sobrevivencia

infantil en Nicaragua. ESDENIC'85. (1991).

MOVILIDAD GEOGRÁFICA

- 0312 Asentamientos espontáneos de Managua. (1988).

MUESTRAS

- 0019 Diseño de la muestra de la Encuesta Demográfica Nacional de Nicaragua, EDENIC-II. (1984).

NECESIDADES BÁSICAS

- 0069 Nicaragua: características socio-económicas y demográficas según estado de pobreza. (1991).
0077 Las encuestas y conceptos de nivel de vida; política integral de población; programa nacional de desarrollo social; superación de la pobreza y encuesta de hogares; versión resumida. (1989).

NECESIDADES DE MANO DE OBRA

- 0328 Empleo agrícola en una estructura en transformación: el caso de Nicaragua. (1982).

NIVEL DE VIDA

- 0116 La mortalidad en los primeros años de vida en países de la América Latina; Nicaragua, 1966-1967. (1977).

NIVELES DE EDUCACION

- 0116 La mortalidad en los primeros años de vida en países de la América Latina; Nicaragua, 1966-1967. (1977).
0137 Nicaragua: análisis de diferenciales de fecundidad, a base de datos censales, 1971. (1976).
0299 Migración de mano de obra no calificada entre países latinoamericanos. (1981).
0301 Los extranjeros en Costa Rica. (1979).
0302 Los extranjeros en Costa Rica. (1979).
0317 La población y el hábitat metropolitano. (1980).
0347 Medición del subempleo urbano: informe sobre tres encuestas experimentales. (1976).
0351 La subutilización de la mano de obra urbana en países subdesarrollados. (1975).

NUTRICION

- 0081 Is income overrate in determining adequate nutrition? (1983).

OCUPACIONES

- 0302 Los extranjeros en Costa Rica. (1979).
0325 Memorandum sobre el empleo en Nicaragua. (1980).
0333 Análisis de la población económicamente activa masculina de Nicaragua, 1963-1971. (1979).
0338 Empleo y salarios en Nicaragua. (1980).

OFERTA DE MANO DE OBRA

- 0150 La migración estacional. (1976).

OFERTA DE TRABAJO

- 0329 Nicaragua. (1979).

OPINION PUBLICA

- 0262 Context of repatriation: political climate. (1989).
0270 Social consciousness and the integration of refugees. (1989).

PARTICIPACION EN LA ACTIVIDAD ECONOMICA

- 0137 Nicaragua: análisis de diferenciales de fecundidad, a base de datos censales, 1971. (1976).
0299 Migración de mano de obra no calificada entre países latinoamericanos. (1981).

PERSONAL

- 0343 Diferenciales intraindustriales en productividad de mano de obra: influencia de la estructura del empleo en Centroamérica. (1975).

PERSONAS DESPLAZADAS

- 0280 Sistemas nacionales de información sobre desplazados en Centroamérica. (1993).

PLANIFICACION FAMILIAR

- 0053 Nicaragua: urbanization, education, labor force, marital status, health, food, family planning. (1979).

POBLACION

- 0338 Empleo y salarios en Nicaragua. (1980).

POBLACION ACTIVA

- 0034 Nicaragua: estimaciones y proyecciones de población, 1950-2025. (1983).
0047 Desarrollo de la población de Nicaragua y su perspectiva para el año 2000. (1978).
0053 Nicaragua: urbanization, education, labor force, marital status, health, food, family planning. (1979).
0060 El sector informal y los factores determinantes del ingreso en la Nicaragua prerevolucionaria. (1986).
0062 Notas sobre las fuerzas de trabajo y la estructura de clases de Nicaragua. (1987).
0335 Cuarta encuesta de situación del empleo, Junio 1976. (1978).
0342 Centroamérica y Panamá: archivo de datos ocupacionales en el sector industrial. (1980).

POBLACION EN EDAD DE TRABAJAR

- 0008 Tendencias, perspectivas e implicaciones de la dinámica demográfica centroamericana de mediados del siglo XX a inicio del XXI. (1989).

POBLACION EN EDAD ESCOLAR

- 0008 Tendencias, perspectivas e implicaciones de la dinámica demográfica centroamericana de

mediados del siglo XX a inicio del XXI. (1989).

POBLACION RURAL

- 0047 Desarrollo de la población de Nicaragua y su perspectiva para el año 2000. (1978).

POBLACION URBANA

- 0008 Tendencias, perspectivas e implicaciones de la dinámica demográfica centroamericana de mediados del siglo XX a inicio del XXI. (1989).
0047 Desarrollo de la población de Nicaragua y su perspectiva para el año 2000. (1978).

POBREZA

- 0077 Las encuestas y conceptos de nivel de vida; política integral de población; programa nacional de desarrollo social; superación de la pobreza y encuesta de hogares; versión resumida. (1989).
0095 Interrelaciones entre población y desarrollo: bases para una política de población. (1989).
0325 Memorandum sobre el empleo en Nicaragua. (1980).

POLITICA SOCIAL

- 0064 10 años de revolución en el INSSBI. (1989).

PRENSA

- 0269 Social consciousness and the integration of refugees. (1989).

PRODUCCION

- 0343 Diferenciales intraindustriales en productividad de mano de obra: influencia de la estructura del empleo en Centroamérica. (1975).

PRODUCCION AGRICOLA

- 0082 Estructura agraria, dinámica de población y desarrollo capitalista en Centroamérica. (1978).

PRODUCTIVIDAD AGRICOLA

- 0059 El caso de Nicaragua. (1978).

PROGRAMAS DE AYUDA

- 0224 Tratamiento de los refugiados en Nicaragua. (1986).

PROLETARIOS

- 0062 Notas sobre las fuerzas de trabajo y la estructura de clases de Nicaragua. (1987).

PROYECCIONES DE POBLACION

- 0055 Resultados de las proyecciones revisadas de población, clasificada por sexo y edad de América Latina. (1974).
0112 Población de Nicaragua: compendio de las cifras censales y proyecciones por departamentos y municipios, años 1971-1980. (1977).
0314 Population and urban trends in Central America and Panamá. (1977).

RAMA DE ACTIVIDAD ECONOMICA

- 0333 Análisis de la población económicamente activa masculina de Nicaragua, 1963-1971. (1979).

REFUGIADOS

- 0178 Central American refugees in Honduras. (1984).
0192 Análisis de los datos. (1983).
0193 Encuesta sociolaboral sobre refugiados salvadoreños residentes en Managua. (1983).
0207 Estudio sobre características básicas socio-demográficas y económicas de los refugiados centroamericanos en Nicaragua, período: 1981, 1982 y 1983. (1984).
0296 Central American refugees in Costa Rica. (1984).

REJUVENECIMIENTO DE LA POBLACION

- 0095 Interrelaciones entre población y desarrollo: bases para una política de población. (1989).

RELACION CAPITAL-TRABAJO

- 0343 Diferenciales intraindustriales en productividad de mano de obra: influencia de la estructura del empleo en Centroamérica. (1975).

REPATRIADOS

- 0203 Solutions classiques adaptees aux circonstances nouvelles. (1990).

ROTACION DE LA MANO DE OBRA

- 0322 Impacto de la reforma económica en el sector informal urbano: análisis de casos. (1988).

SALARIO MINIMO

- 0340 Política de salarios 1979-80. (1980).

SALARIOS

- 0327 Informe sobre las encuestas de empleo en Managua, Esteli, León y Masaya. (1980).
0338 Empleo y salarios en Nicaragua. (1980).
0340 Política de salarios 1979-80. (1980).
0347 Medición del subempleo urbano: informe sobre tres encuestas experimentales. (1976).

SALDO MIGRATORIO

- 0146 Nicaragua. (1978).
0155 Costa Rica et l'afflux massif d'immigrants nicaraguayens sur son territoire. (1989).
0201 Donnes chifrees actuelles relatives aux refugies nicaraguayens. (1990).

SALUD

- 0053 Nicaragua: urbanization, education, labor force, marital status, health, food, family planning. (1979).
0103 Nicaragua en cifras 1986. (1986).

SANEAMIENTO

- 0315 Diagnostico de la calidad del habitat. (1980).

SECTOR INFORMAL

- 0062 Notas sobre las fuerzas de trabajo y la

estructura de clases de Nicaragua. (1987).

- 0324 Sobrevivencia y espíritu empresarial: el sector informal en Managua. (1993).

SECTOR SECUNDARIO

- 0342 Centroamérica y Panamá: archivo de datos ocupacionales en el sector industrial. (1980).

SECTORES ECONOMICOS

- 0062 Notas sobre las fuerzas de trabajo y la estructura de clases de Nicaragua. (1987).

SEGURIDAD SOCIAL

- 0096 Anuario Estadístico, 1976. (1976).
0097 Anuario Estadístico - INSSBI. (s.f.).
0098 Anuario Estadístico, 1987. (1987).
0361 Anuario Estadístico, 1978. (1979).

SERVICIOS DE SALUD

- 0076 Plan trienal de salud 1991-1993. (1991).

SERVICIOS PUBLICOS

- 0315 Diagnostico de la calidad del habitat. (1980).

SITUACION DEMOGRAFICA

- 0035 Población de Nicaragua: análisis de los resultados de la encuesta de hogares de 1980. (1981).
0317 La población y el habitat metropolitano. (1980).

SUBDESARROLLO

- 0319 Universo del estudio. (1980).

SUBEMPLEO

- 0107 Características económicas de la población de 10 años y mas. (1989).

TABLAS DE MORTALIDAD

- 0034 Nicaragua: estimaciones y proyecciones de población, 1950-2025. (1983).

TAMANO DEL HOGAR

- 0077 Las encuestas y conceptos de nivel de vida; política integral de población; programa nacional de desarrollo social; superación de la pobreza y encuesta de hogares; version resumida. (1989).

TASA DE ACTIVIDAD

- 0333 Análisis de la población económicamente activa masculina de Nicaragua, 1963-1971. (1979).

TASA DE MIGRACION

- 0055 Resultados de las proyecciones revisadas de población, clasificada por sexo y edad de América Latina. (1974).
0299 Migración de mano de obra no calificada entre países latinoamericanos. (1981).

TASA DE MORTALIDAD

- 0055 Resultados de las proyecciones revisadas de población, clasificada por sexo y edad de América Latina. (1974).

TASA DE MORTALIDAD INFANTIL

- 0123 Determinantes de la mortalidad infantil en distintos estratos socio-ocupacionales; región III-Nicaragua. (1991).
- 0125 Nicaragua. (1993).

TASA DE NATALIDAD

- 0055 Resultados de las proyecciones revisadas de población, clasificada por sexo y edad de América Latina. (1974).

TENENCIA DE LA TIERRA

- 0082 Estructura agraria, dinámica de población y desarrollo capitalista en Centroamérica. (1978).

TRABAJADORES AGRICOLAS

- 0062 Notas sobre las fuerzas de trabajo y la estructura de clases de Nicaragua. (1987).
- 0328 Empleo agrícola en una estructura en transformación: el caso de Nicaragua. (1982).

TRABAJADORES CALIFICADOS

- 0343 Diferenciales intraindustriales en productividad de mano de obra: influencia de la estructura del empleo en Centroamérica. (1975).

TRABAJADORES MANUALES

- 0343 Diferenciales intraindustriales en productividad de mano de obra: influencia de la estructura del empleo en Centroamérica. (1975).

TRABAJADORES OCASIONALES

- 0347 Medición del subempleo urbano: informe sobre tres encuestas experimentales. (1976).

TRABAJADORES POR CUENTA PROPIA

- 0347 Medición del subempleo urbano: informe sobre tres encuestas experimentales. (1976).

TRABAJO

- 0325 Memorandum sobre el empleo en Nicaragua. (1980).

TRABAJO FEMENINO

- 0357 Breve análisis de la situación socio-demográfica de la mujer en Nicaragua. (1989).

URBANIZACION

- 0015 Country summaries on demographic trends and urbanization: Nicaragua. (1977).
- 0016 Demographic trends and urbanization in Nicaragua. (1977).
- 0053 Nicaragua: urbanization, education, labor force, marital status, health, food, family planning. (1979).

VIVIENDA

- 0105 Características de la vivienda y del hogar. (1989).
- 0305 Los asentamientos espontáneos en Managua. (1986).
- 0315 Diagnostico de la calidad del habitat. (1980).

- 0316 Ensayo de una metodología para el estudio de la calidad del habitat. (1980).

- 0335 Cuarta encuesta de situación del empleo, Junio 1976. (1978).

ZONAS ADMINISTRATIVAS

- 0112 Población de Nicaragua: compendio de las cifras censales y proyecciones por departamentos y municipios, años 1971-1980. (1977).

ZONAS DE ATRACCION

- 0082 Estructura agraria, dinámica de población y desarrollo capitalista en Centroamérica. (1978).
- 0146 Nicaragua. (1978).
- 0147 Nicaragua: migraciones internas durante los períodos 1950-1963 y 1963-1971. (1976).

ZONAS DE EXPULSION

- 0082 Estructura agraria, dinámica de población y desarrollo capitalista en Centroamérica. (1978).
- 0146 Nicaragua. (1978).
- 0147 Nicaragua: migraciones internas durante los períodos 1950-1963 y 1963-1971. (1976).

ZONAS RURALES

- 0119 Niveles y tendencias de la mortalidad en Nicaragua, 1955-1982. (1985).
- 0137 Nicaragua: análisis de diferenciales de fecundidad, a base de datos censales, 1971. (1976).
- 0357 Breve análisis de la situación socio-demográfica de la mujer en Nicaragua. (1989).

ZONAS URBANAS

- 0119 Niveles y tendencias de la mortalidad en Nicaragua, 1955-1982. (1985).
- 0137 Nicaragua: análisis de diferenciales de fecundidad, a base de datos censales, 1971. (1976).
- 0357 Breve análisis de la situación socio-demográfica de la mujer en Nicaragua. (1989).

INDICE GEOGRAFICO GEOGRAPHIC INDEX

AMERICA CENTRAL

- 0001 Costa Rica: an emergency preparedness profile. (1990).
- 0002 Honduras: an emergency preparedness profile. (1990).
- 0004 Nicaragua: an emergency preparedness profile.
- 0007 El Salvador: an emergency preparedness profile. (1990).
- 0008 Tendencias, perspectivas e implicaciones de la dinámica demográfica centroamericana de mediados del siglo XX a inicio del XXI. (1989).
- 0082 Estructura agraria, dinámica de población y desarrollo capitalista en Centroamérica. (1978).
- 0094 Políticas de población en el Istmo Centroamericano. (1989).
- 0095 Interrelaciones entre población y desarrollo: bases para una política de población. (1989).
- 0126 La mortalidad en la niñez en Centroamérica, Panamá y Belice 1970-1985. (1988).
- 0127 Tablas de mortalidad femenina de Guatemala, Honduras y Nicaragua. (1977).
- 0128 Características principales de la mortalidad en la niñez en Centroamérica, Panamá y Belice 1970-1985. (1988).
- 0129 América Central: estimaciones de la mortalidad infantil y juvenil. Aplicación de la técnica de Brass y las variantes de Sullivan y Trussell, 1970. (1976).
- 0142 La población desplazada por la violencia en Centroamérica: una aproximación a la situación actual. (1991).
- 0150 La migración estacional. (1976).
- 0151 Desarrollo capitalista en el agro y patrón migratorio en Centroamérica. (1977).
- 0152 Migraciones y estructura agraria en Centro América; limitaciones de la información. (1976).
- 0157 El problema de la inserción laboral de los refugiados urbanos en Costa Rica: el caso nicaragüense (1986-1988). (1989).
- 0159 Características demográficas, económicas y sociales de los inmigrantes centroamericanos por país de origen. (1985).
- 0160 Discusión de la importancia de los principales resultados obtenidos. (1985).
- 0161 Síntesis del proyecto, aspectos metodológicos utilizados en su análisis e interpretación: objetivos del estudio. (1985).
- 0174 La inmigración internacional reciente. (1991).
- 0190 Costa Rica. (1987).
- 0191 Honduras. (1987).
- 0197 Puntualización sobre el marco político de la situación de los refugiados en América Central, la viabilidad de las comisiones tripartitas, el Acta de Contadora y el papel del ACNUR. (1986).
- 0224 Tratamiento de los refugiados en Nicaragua. (1986).

- 0272 Notas sobre migración internacional en Nicaragua en la década del 80 y principios del 90. (1992).
- 0273 Nicaragua y los refugiados. (1986).
- 0280 Sistemas nacionales de información sobre desplazados en Centroamérica. (1993).
- 0281 Synthesis of the strategies and proposals. (1990).
- 0282 Resumé of diagnostic studies, strategies and project profiles of the countries which have convened the International Conference of Central American refugees ..
- 0283 Nicaragua. (1987).
- 0284 Targeted reintegration of expatriate brains into developing countries of origin: the EEC-IOM experience in Central America. (1991).
- 0285 Refugies nicaraguayens au Costa Rica. (1989).
- 0286 Síntesis de los avances, estrategias y propuestas. (1992).
- 0287 War-uprooting and the political mobilization of Central American refugees. (1993).
- 0288 Les politiques publiques d'accueil des refugies Centre Americains. (1992).
- 0289 Population movements and development in Central America.
- 0290 El impacto económico y social de las migraciones en Centroamérica. (1993).
- 0292 Informe final de actividades del proyecto. (1991).
- 0293 Displaced persons, refugees and returnees in the context of economic and social development in Central America. (1989).
- 0294 La mujer en el marco jurídico relativo a las personas refugiadas y repatriadas. (1993).
- 0296 Central American refugees in Costa Rica. (1984).
- 0314 Population and urban trends in Central América and Panamá. (1977).
- 0342 Centroamérica y Panamá: archivo de datos ocupacionales en el sector industrial. (1980).
- 0343 Diferenciales intraindustriales en productividad de mano de obra: influencia de la estructura del empleo en Centroamérica. (1975).
- 0344 Diagnóstico de la situación actual de las estadísticas de empleo y de las instituciones relacionadas en Centroamérica y Panamá; conclusiones y recomendaciones. (1975).

AMERICA DEL NORTE

- 0083 Factores sociales y económicos que afectan a las tendencias de la población. (1975).

AMERICA LATINA

- 0009 Lista anotada de publicaciones nacionales que divulgan resultados de los censos de población, habitación y agropecuario. (1973).
- 0010 Memorias. (1987).
- 0043 Análisis demográfico de Nicaragua; aspectos de

- la dinámica de la población relacionados con su dimensión económico-social, Agosto 1978. (1978).
- 0044 Análisis demográfico de Nicaragua; aspectos de la dinámica de la población relacionados con su dimensión económico y social, diciembre 1978. (1978).
- 0054 Algunos comentarios sobre las estadísticas vitales en América Latina. Experiencia en 8 países visitados entre agosto de 1973 y octubre de 1975. (1975).
- 0055 Resultados de las proyecciones revisadas de población, clasificada por sexo y edad de América Latina. (1974).
- 0083 Factores sociales y económicos que afectan a las tendencias de la población. (1975).
- 0084 Tendencias y proyecciones a largo plazo del desarrollo económico de América Latina. (1977).
- 0140 Rural women in El Salvador and Nicaragua favor family planning; many would accept contraception; digest. (1978).
- 0141 Strategy, leadership, and context in family planning: a three country comparison. (1977).
- 0297 Exposición del Coordinador Regional para Costa Rica, El Salvador, Honduras, Nicaragua, Panamá, República Dominicana. (1971).
- 0298 Algunos resultados de la investigación IMILA (Investigación de la Migración Internacional en Latinoamérica). (1977).
- 0299 Migración de mano de obra no calificada entre países latinoamericanos. (1981).
- 0300 Aspectos jurídicos e institucionales de las migraciones . (1991).
- 0301 Los extranjeros en Costa Rica. (1979).
- 0302 Los extranjeros en Costa Rica. (1979).
- 0315 Diagnóstico de la calidad del habitat. (1980).
- 0316 Ensayo de una metodología para el estudio de la calidad del habitat. (1980).
- 0317 La población y el habitat metropolitano. (1980).
- 0318 Metrópolis emergentes: calidad del habitat en países de menor desarrollo relativo de América Latina. (1980).
- 0319 Universo del estudio. (1980).
- 0320 Estrategias y políticas de desarrollo rural. (1990).
- 0345 Sistemas de informacao para políticas de empleo. (1975).
- 0346 Cuadros-resúmenes de estratificación ocupacional. (1975).
- 0347 Medición del subempleo urbano: informe sobre tres encuestas experimentales. (1976).
- 0348 Medición del subempleo urbano: informe sobre tres encuestas experimentales. (1989).
- 0349 Efectos de la crisis internacional sobre el empleo. (1985).
- 0350 La política de empleo en América Latina: lecciones de la experiencia de PREALC. (1978).
- 0351 La subutilización de la mano de obra urbana en países subdesarrollados. (1975).
- 0352 Más allá de la crisis: trabajos presentados a la IV Conferencia del PREALC. (1985).

- 0375 Estado mundial de la infancia, 1984 = State of the world's children, 1984. (1984).
- 0376 Análisis de interacciones entre variables demográficas, educativas y socio-económicas en países latinoamericanos; período 1950-1990. (1978).

ANTILLAS NEERLANDESAS

- 0349 Efectos de la crisis internacional sobre el empleo. (1985).
- 0352 Más allá de la crisis: trabajos presentados a la IV Conferencia del PREALC. (1985).

ARGENTINA

- 0009 Lista anotada de publicaciones nacionales que divulgan resultados de los censos de población, habitación y agropecuario. (1973).
- 0055 Resultados de las proyecciones revisadas de población, clasificada por sexo y edad de América Latina. (1974).
- 0084 Tendencias y proyecciones a largo plazo del desarrollo económico de América Latina. (1977).
- 0298 Algunos resultados de la investigación IMILA (Investigación de la Migración Internacional en Latinoamérica). (1977).
- 0299 Migración de mano de obra no calificada entre países latinoamericanos. (1981).
- 0300 Aspectos jurídicos e institucionales de las migraciones . (1991).
- 0320 Estrategias y políticas de desarrollo rural. (1990).
- 0346 Cuadros-resúmenes de estratificación ocupacional. (1975).
- 0349 Efectos de la crisis internacional sobre el empleo. (1985).
- 0352 Más allá de la crisis: trabajos presentados a la IV Conferencia del PREALC. (1985).

BARBADOS

- 0286 Síntesis de los avances, estrategias y propuestas. (1992).
- 0375 Estado mundial de la infancia, 1984 = State of the world's children, 1984. (1984).

BELICE

- 0126 La mortalidad en la niñez en Centroamérica, Panamá y Belice 1970-1985. (1988).
- 0128 Características principales de la mortalidad en la niñez en Centroamérica, Panamá y Belice 1970-1985. (1988).
- 0281 Synthesis of the strategies and proposals. (1990).
- 0282 Resumé of diagnostic studies, strategies and project profiles of the countries which have convened the International Conference of Central American refugees ..
- 0290 El impacto económico y social de las migraciones en Centroamérica. (1993).
- 0294 La mujer en el marco jurídico relativo a las personas refugiadas y repatriadas. (1993).

BOLIVIA

- 0054 Algunos comentarios sobre las estadísticas vitales en América Latina. Experiencia en 8 países visitados entre agosto de 1973 y octubre de 1975. (1975).
- 0084 Tendencias y proyecciones a largo plazo del desarrollo económico de América Latina. (1977).
- 0299 Migración de mano de obra no calificada entre países latinoamericanos. (1981).
- 0300 Aspectos jurídicos e institucionales de las migraciones. (1991).
- 0315 Diagnóstico de la calidad del habitat. (1980).
- 0316 Ensayo de una metodología para el estudio de la calidad del habitat. (1980).
- 0317 La población y el habitat metropolitano. (1980).
- 0318 Metrópolis emergentes: calidad del habitat en países de menor desarrollo relativo de América Latina. (1980).
- 0319 Universo del estudio. (1980).
- 0320 Estrategias y políticas de desarrollo rural. (1990).
- 0349 Efectos de la crisis internacional sobre el empleo. (1985).
- 0352 Más allá de la crisis: trabajos presentados a la IV Conferencia del PREALC. (1985).

BRASIL

- 0009 Lista anotada de publicaciones nacionales que divulgan resultados de los censos de población, habitación y agropecuario. (1973).
- 0055 Resultados de las proyecciones revisadas de población, clasificada por sexo y edad de América Latina. (1974).
- 0084 Tendencias y proyecciones a largo plazo del desarrollo económico de América Latina. (1977).
- 0299 Migración de mano de obra no calificada entre países latinoamericanos. (1981).
- 0320 Estrategias y políticas de desarrollo rural. (1990).
- 0345 Sistemas de informacao para políticas de empleo. (1975).
- 0346 Cuadros-resúmenes de estratificación ocupacional. (1975).
- 0349 Efectos de la crisis internacional sobre el empleo. (1985).
- 0352 Más allá de la crisis: trabajos presentados a la IV Conferencia del PREALC. (1985).
- 0375 Estado mundial de la infancia, 1984 = State of the world's children, 1984. (1984).

CARIBE

- 0001 Costa Rica: an emergency preparedness profile. (1990).
- 0002 Honduras: an emergency preparedness profile. (1990).
- 0004 Nicaragua: an emergency preparedness profile.
- 0007 El Salvador: an emergency preparedness profile. (1990).

CHILE

- 0009 Lista anotada de publicaciones nacionales que divulgan resultados de los censos de población, habitación y agropecuario. (1973).
- 0055 Resultados de las proyecciones revisadas de población, clasificada por sexo y edad de América Latina. (1974).
- 0153 D.S. 1163: Establece obligación del registro consular del pasaporte a extranjeros portadores de pasaporte nicaraguense que viajen al país como turistas. (1980).
- 0298 Algunos resultados de la investigación IMILA (Investigación de la Migración Internacional en Latinoamérica). (1977).
- 0299 Migración de mano de obra no calificada entre países latinoamericanos. (1981).
- 0300 Aspectos jurídicos e institucionales de las migraciones. (1991).
- 0320 Estrategias y políticas de desarrollo rural. (1990).
- 0346 Cuadros-resúmenes de estratificación ocupacional. (1975).
- 0350 La política de empleo en América Latina: lecciones de la experiencia de PREALC. (1978).
- 0352 Más allá de la crisis: trabajos presentados a la IV Conferencia del PREALC. (1985).
- 0376 Análisis de interacciones entre variables demográficas, educativas y socio-económicas en países latinoamericanos; período 1950-1990. (1978).

COLOMBIA

- 0054 Algunos comentarios sobre las estadísticas vitales en América Latina. Experiencia en 8 países visitados entre agosto de 1973 y octubre de 1975. (1975).
- 0275 Migraciones internas e internacionales: Panamá. (1984).
- 0299 Migración de mano de obra no calificada entre países latinoamericanos. (1981).
- 0300 Aspectos jurídicos e institucionales de las migraciones. (1991).
- 0320 Estrategias y políticas de desarrollo rural. (1990).
- 0375 Estado mundial de la infancia, 1984 = State of the world's children, 1984. (1984).

COSTA RICA

- 0001 Costa Rica: an emergency preparedness profile. (1990).
- 0008 Tendencias, perspectivas e implicaciones de la dinámica demográfica centroamericana de mediados del siglo XX a inicio del XXI. (1989).
- 0009 Lista anotada de publicaciones nacionales que divulgan resultados de los censos de población, habitación y agropecuario. (1973).
- 0045 Aspectos del desarrollo demográfico. (1978).
- 0047 Desarrollo de la población de Nicaragua y su perspectiva para el año 2000. (1978).
- 0082 Estructura agraria, dinámica de población y desarrollo capitalista en Centroamérica. (1978).
- 0084 Tendencias y proyecciones a largo plazo del

- desarrollo económico de América Latina. (1977).
- 0094 Políticas de población en el Istmo Centroamericano. (1989).
- 0095 Interrelaciones entre población y desarrollo: bases para una política de población. (1989).
- 0114 Tendencias de la mortalidad femenina adulta a partir de preguntas sobre orfandad materna incluidas en censos y encuestas. (1985).
- 0126 La mortalidad en la niñez en Centroamérica, Panamá y Belice 1970-1985. (1988).
- 0128 Características principales de la mortalidad en la niñez en Centroamérica, Panamá y Belice 1970-1985. (1988).
- 0129 América Central: estimaciones de la mortalidad infantil y juvenil. Aplicación de la técnica de Brass y las variantes de Sullivan y Trussell, 1970. (1976).
- 0141 Strategy, leadership, and context in family planning: a three country comparison. (1977).
- 0150 La migración estacional. (1976).
- 0151 Desarrollo capitalista en el agro y patrón migratorio en Centroamérica. (1977).
- 0152 Migraciones y estructura agraria en Centro América; limitaciones de la información. (1976).
- 0154 Welcome some and reject others: constraints and interests influencing Costa Rican policies on refugees. (1990).
- 0155 Costa Rica et l'afflux massif d'immigrants nicaraguayens sur son territoire. (1989).
- 0156 Metodología para el trabajo con refugiados, desplazados y retornados. (1990).
- 0157 El problema de la inserción laboral de los refugiados urbanos en Costa Rica: el caso nicaragüense (1986-1988). (1989).
- 0158 Medición de actitudes de los refugiados en los campamentos de Limón y Tilarán. (1988).
- 0159 Características demográficas, económicas y sociales de los inmigrantes centroamericanos por país de origen. (1985).
- 0160 Discusión de la importancia de los principales resultados obtenidos. (1985).
- 0161 Síntesis del proyecto, aspectos metodológicos utilizados en su análisis e interpretación: objetivos del estudio. (1985).
- 0162 Anexos. (1985).
- 0163 Consideraciones finales. (1985).
- 0164 Proyectos productivos para refugiados: casos de Costa Rica y Nicaragua. (1985).
- 0165 Limón: nueva administración. (1986).
- 0166 Costa Rica: Playa Blanca - a new settlement for Nicaraguan refugees. (1987).
- 0167 Leyes y decretos reguladores en materia de refugiados en el área. (1987).
- 0168 Diagnóstico de la población refugiada centroamericana en Costa Rica. (1991).
- 0169 Los inmigrantes centroamericanos en Costa Rica: causas, mecanismos y efectos de su proceso migratorio. (1984).
- 0190 Costa Rica. (1987).
- 0196 Repatriation of Nicaraguan refugees from Honduras and Costa Rica. (1990).
- 0198 América Central y México. (1983).
- 0200 Amenagements necessaires pour faire face a une situation preoccupante. (1990).
- 0201 Donnes chiffrées actuelles relatives aux refugies nicaraguayens. (1990).
- 0202 Politiques d'accueil du Costa Rica en faveur des refugies nicaraguayens. (1990).
- 0203 Solutions classiques adaptees aux circonstances nouvelles. (1990).
- 0211 Refugees from Nicaragua. (1989).
- 0216 Nicaraguan refugees: the exodus continues. (1988).
- 0219 Miskito refugees in Costa Rica. (1984).
- 0222 Costa Rica. (1987).
- 0249 Programa de repatriación. (1993).
- 0252 Case studies. (1989).
- 0253 Migración forzosa de familias campesinas nicaragüenses a Costa Rica: un abordaje psicosocial. (1989).
- 0254 Nicaraguan refugees in Costa Rica: adjustment to camp life. (1989).
- 0255 Proposal for popular education. (1989).
- 0256 Psycho-social survey. (1989).
- 0257 Situational analysis. (1989).
- 0259 Basis for formulating a voluntary repatriation policy. (1989).
- 0260 Basis for formulating a voluntary repatriation policy. (1989).
- 0261 Context of repatriation: political climate. (1989).
- 0262 Context of repatriation: political climate. (1989).
- 0263 Overall Costa Rican government policy towards refugees. (1989).
- 0264 Overall Costa Rican government policy towards refugees. (1989).
- 0265 Policy's forgotten ones: the refugees themselves and the issue of repatriation. (1989).
- 0266 Policy's forgotten ones: the refugees themselves and the issue of repatriation. (1989).
- 0267 Refugee policy challenges: the case of nicaraguans in Costa Rica. (1989).
- 0268 Refugee policy challenges: the case of Nicaraguans in Costa Rica. (1989).
- 0269 Social consciousness and the integration of refugees. (1989).
- 0270 Social consciousness and the integration of refugees. (1989).
- 0274 El impacto económico-social del refugiado centroamericano en Costa Rica. (1989).
- 0275 Migraciones internas e internacionales: Panamá. (1984).
- 0276 Bibliografía. (1985).
- 0281 Synthesis of the strategies and proposals. (1990).
- 0282 Résumé of diagnostic studies, strategies and project profiles of the countries which have convened the International Conference of Central American refugees ..
- 0284 Targeted reintegration of expatriate brains into

- developing countries of origin: the EEC-IOM experience in Central America. (1991).
- 0285 Refugies nicaraguayens au Costa Rica. (1989).
- 0286 Síntesis de los avances, estrategias y propuestas. (1992).
- 0290 El impacto económico y social de las migraciones en Centroamérica. (1993).
- 0292 Informe final de actividades del proyecto. (1991).
- 0294 La mujer en el marco jurídico relativo a las personas refugiadas y repatriadas. (1993).
- 0295 Propuestas de investigación "Hemispheric Migration Project". (1985).
- 0296 Central American refugees in Costa Rica. (1984).
- 0297 Exposición del Coordinador Regional para Costa Rica, El Salvador, Honduras, Nicaragua, Panamá, República Dominicana. (1971).
- 0298 Algunos resultados de la investigación IMILA (Investigación de la Migración Internacional en Latinoamérica). (1977).
- 0299 Migración de mano de obra no calificada entre países latinoamericanos. (1981).
- 0300 Aspectos jurídicos e institucionales de las migraciones. (1991).
- 0301 Los extranjeros en Costa Rica. (1979).
- 0302 Los extranjeros en Costa Rica. (1979).
- 0314 Population and urban trends in Central America and Panamá. (1977).
- 0315 Diagnóstico de la calidad del habitat. (1980).
- 0316 Ensayo de una metodología para el estudio de la calidad del habitat. (1980).
- 0317 La población y el habitat metropolitano. (1980).
- 0318 Metrópolis emergentes: calidad del habitat en países de menor desarrollo relativo de América Latina. (1980).
- 0319 Universo del estudio. (1980).
- 0342 Centroamérica y Panamá: archivo de datos ocupacionales en el sector industrial. (1980).
- 0343 Diferenciales intraindustriales en productividad de mano de obra: influencia de la estructura del empleo en Centroamérica. (1975).
- 0344 Diagnóstico de la situación actual de las estadísticas de empleo y de las instituciones relacionadas en Centroamérica y Panamá; conclusiones y recomendaciones. (1975).
- 0346 Cuadros-resúmenes de estratificación ocupacional. (1975).
- 0349 Efectos de la crisis internacional sobre el empleo. (1985).
- 0352 Más allá de la crisis: trabajos presentados a la IV Conferencia del PREALC. (1985).
- 0354 Situación de algunos grupos sociales específicos. (1986).
- 0375 Estado mundial de la infancia, 1984 = State of the world's children, 1984. (1984).
- CUBA**
- 0010 Memorias. (1987).
- 0170 Politics of ethnicity in contemporary Miami. (1986).
- 0320 Estrategias y políticas de desarrollo rural. (1990).
- 0349 Efectos de la crisis internacional sobre el empleo. (1985).
- 0352 Más allá de la crisis: trabajos presentados a la IV Conferencia del PREALC. (1985).
- ECUADOR**
- 0054 Algunos comentarios sobre las estadísticas vitales en América Latina. Experiencia en 8 países visitados entre agosto de 1973 y octubre de 1975. (1975).
- 0084 Tendencias y proyecciones a largo plazo del desarrollo económico de América Latina. (1977).
- 0315 Diagnóstico de la calidad del habitat. (1980).
- 0316 Ensayo de una metodología para el estudio de la calidad del habitat. (1980).
- 0317 La población y el habitat metropolitano. (1980).
- 0318 Metrópolis emergentes: calidad del habitat en países de menor desarrollo relativo de América Latina. (1980).
- 0319 Universo del estudio. (1980).
- 0320 Estrategias y políticas de desarrollo rural. (1990).
- 0346 Cuadros-resúmenes de estratificación ocupacional. (1975).
- 0349 Efectos de la crisis internacional sobre el empleo. (1985).
- 0352 Más allá de la crisis: trabajos presentados a la IV Conferencia del PREALC. (1985).
- EL SALVADOR**
- 0001 Costa Rica: an emergency preparedness profile. (1990).
- 0002 Honduras: an emergency preparedness profile. (1990).
- 0004 Nicaragua: an emergency preparedness profile.
- 0007 El Salvador: an emergency preparedness profile. (1990).
- 0008 Tendencias, perspectivas e implicaciones de la dinámica demográfica centroamericana de mediados del siglo XX a inicio del XXI. (1989).
- 0009 Lista anotada de publicaciones nacionales que divulgan resultados de los censos de población, habitación y agropecuario. (1973).
- 0054 Algunos comentarios sobre las estadísticas vitales en América Latina. Experiencia en 8 países visitados entre agosto de 1973 y octubre de 1975. (1975).
- 0068 La relación entre el sector informal y los movimientos urbanos en Centroamérica en los años 80. (1990).
- 0082 Estructura agraria, dinámica de población y desarrollo capitalista en Centroamérica. (1978).
- 0084 Tendencias y proyecciones a largo plazo del desarrollo económico de América Latina. (1977).
- 0094 Políticas de población en el Istmo Centroamericano. (1989).
- 0095 Interrelaciones entre población y desarrollo: bases para una política de población. (1989).
- 0126 La mortalidad en la niñez en Centroamérica,

- Panamá y Belice 1970-1985. (1988).
- 0128 Características principales de la mortalidad en la niñez en Centroamérica, Panamá y Belice 1970-1985. (1988).
- 0129 América Central: estimaciones de la mortalidad infantil y juvenil. Aplicación de la técnica de Brass y las variantes de Sullivan y Trussell, 1970. (1976).
- 0140 Rural women in El Salvador and Nicaragua favor family planning; many would accept contraception; digest. (1978).
- 0141 Strategy, leadership, and context in family planning: a three country comparison. (1977).
- 0142 La población desplazada por la violencia en Centroamérica: una aproximación a la situación actual. (1991).
- 0150 La migración estacional. (1976).
- 0151 Desarrollo capitalista en el agro y patrón migratorio en Centroamérica. (1977).
- 0152 Migraciones y estructura agraria en Centro América; limitaciones de la información. (1976).
- 0154 Welcome some and reject others: constraints and interests influencing Costa Rican policies on refugees. (1990).
- 0156 Metodología para el trabajo con refugiados, desplazados y retornados. (1990).
- 0168 Diagnóstico de la población refugiada centroamericana en Costa Rica. (1991).
- 0169 Los inmigrantes centroamericanos en Costa Rica: causas, mecanismos y efectos de su proceso migratorio. (1984).
- 0171 Central American refugees: regional conditions and prospects and potential impact on the United States: report to the Congress of the United States. (1984).
- 0172 Exilio centroamericano en México. (1990).
- 0174 La inmigración internacional reciente. (1991).
- 0175 Honduras: education, a contribution to the search for a permanent solution. (1986).
- 0176 Un nuevo enfoque metodológico para el estudio de la migración internacional: uso de fuentes no tradicionales. (1989).
- 0177 Migración internacional. (1984).
- 0178 Central American refugees in Honduras. (1984).
- 0181 Migración interna e internacional, distribución espacial y el proceso de urbanización en Honduras: tendencias recientes. (1992).
- 0182 Problemática de los refugiados. (1985).
- 0183 Repatriación voluntaria. (1985).
- 0184 Repatriación voluntaria como posible solución a la problemática de los refugiados. (1985).
- 0185 Repatriación voluntaria de los refugiados en Honduras. (1985).
- 0186 Repatriación voluntaria para los refugiados nicaraguenses y guatemaltecos. (1985).
- 0187 Repatriación voluntaria: posible solución para los refugiados en Honduras. (1986).
- 0191 Honduras. (1987).
- 0192 Análisis de los datos. (1983).
- 0193 Encuesta sociolaboral sobre refugiados salvadoreños residentes en Managua. (1983).
- 0207 Estudio sobre características básicas socio-demográficas y económicas de los refugiados centroamericanos en Nicaragua, período: 1981, 1982 y 1983. (1984).
- 0210 Study on basic socio-demographic and economic characteristics of the Central American refugees in Nicaragua: period 1981, 1982 and 1983. (1984).
- 0222 Costa Rica. (1987).
- 0223 Honduras. (1987).
- 0274 El impacto económico-social del refugiado centroamericano en Costa Rica. (1989).
- 0276 Bibliografía. (1985).
- 0277 Situación sociolaboral de los refugiados salvadoreños en Nicaragua. (1984).
- 0278 Conclusiones. (1985).
- 0279 Introducción. (1985).
- 0280 Sistemas nacionales de información sobre desplazados en Centroamérica. (1993).
- 0281 Synthesis of the strategies and proposals. (1990).
- 0282 Resumé of diagnostic studies, strategies and project profiles of the countries which have convened the International Conference of Central American refugees ..
- 0286 Síntesis de los avances, estrategias y propuestas. (1992).
- 0287 War-uprooting and the political mobilization of Central American refugees. (1993).
- 0288 Les politiques publiques d'accueil des réfugiés Centre Américains. (1992).
- 0289 Population movements and development in Central America.
- 0290 El impacto económico y social de las migraciones en Centroamérica. (1993).
- 0291 Remesas y economía familiar en El Salvador, Guatemala y Nicaragua. (1991).
- 0292 Informe final de actividades del proyecto. (1991).
- 0293 Displaced persons, refugees and returnees in the context of economic and social development in Central America. (1989).
- 0294 La mujer en el marco jurídico relativo a las personas refugiadas y repatriadas. (1993).
- 0296 Central American refugees in Costa Rica. (1984).
- 0297 Exposición del Coordinador Regional para Costa Rica, El Salvador, Honduras, Nicaragua, Panamá, República Dominicana. (1971).
- 0300 Aspectos jurídicos e institucionales de las migraciones . (1991).
- 0314 Population and urban trends in Central America and Panamá. (1977).
- 0315 Diagnóstico de la calidad del habitat. (1980).
- 0316 Ensayo de una metodología para el estudio de la calidad del habitat. (1980).
- 0317 La población y el habitat metropolitano. (1980).
- 0318 Metrópolis emergentes: calidad del habitat en países de menor desarrollo relativo de América Latina. (1980).
- 0319 Universo del estudio. (1980).
- 0326 Empleo femenino y conflicto militar: los casos de El Salvador y Nicaragua. (1992).

- 0342 Centroamérica y Panamá: archivo de datos ocupacionales en el sector industrial. (1980).
- 0344 Diagnóstico de la situación actual de las estadísticas de empleo y de las instituciones relacionadas en Centroamérica y Panamá; conclusiones y recomendaciones. (1975).
- 0354 Situación de algunos grupos sociales específicos. (1986).

ESTADOS UNIDOS

- 0170 Politics of ethnicity in contemporary Miami. (1986).
- 0171 Central American refugees: regional conditions and prospects and potential impact on the United States: report to the Congress of the United States. (1984).
- 0177 Migración internacional. (1984).
- 0181 Migración interna e internacional, distribución espacial y el proceso de urbanización en Honduras: tendencias recientes. (1992).
- 0212 Migration from Nicaragua: some recent evidence. (1992).

EUROPA

- 0083 Factores sociales y económicos que afectan a las tendencias de la población. (1975).

GUATEMALA

- 0002 Honduras: an emergency preparedness profile. (1990).
- 0004 Nicaragua: an emergency preparedness profile.
- 0008 Tendencias, perspectivas e implicaciones de la dinámica demográfica centroamericana de mediados del siglo XX a inicio del XXI. (1989).
- 0009 Lista anotada de publicaciones nacionales que divulgan resultados de los censos de población, habitación y agropecuario. (1973).
- 0054 Algunos comentarios sobre las estadísticas vitales en América Latina. Experiencia en 8 países visitados entre agosto de 1973 y octubre de 1975. (1975).
- 0082 Estructura agraria, dinámica de población y desarrollo capitalista en Centroamérica. (1978).
- 0094 Políticas de población en el Istmo Centroamericano. (1989).
- 0095 Interrelaciones entre población y desarrollo: bases para una política de población. (1989).
- 0126 La mortalidad en la niñez en Centroamérica, Panamá y Belice 1970-1985. (1988).
- 0127 Tablas de mortalidad femenina de Guatemala, Honduras y Nicaragua. (1977).
- 0128 Características principales de la mortalidad en la niñez en Centroamérica, Panamá y Belice 1970-1985. (1988).
- 0129 América Central: estimaciones de la mortalidad infantil y juvenil. Aplicación de la técnica de Brass y las variantes de Sullivan y Trussell, 1970. (1976).
- 0130 Influencia de métodos y elección de un standard en la construcción de una tabla de vida femenina para Guatemala, Honduras y Nicaragua. (1976).

- 0142 La población desplazada por la violencia en Centroamérica: una aproximación a la situación actual. (1991).
- 0150 La migración estacional. (1976).
- 0151 Desarrollo capitalista en el agro y patrón migratorio en Centroamérica. (1977).
- 0152 Migraciones y estructura agraria en Centro América; limitaciones de la información. (1976).
- 0168 Diagnóstico de la población refugiada centroamericana en Costa Rica. (1991).
- 0169 Los inmigrantes centroamericanos en Costa Rica: causas, mecanismos y efectos de su proceso migratorio. (1984).
- 0171 Central American refugees: regional conditions and prospects and potential impact on the United States: report to the Congress of the United States. (1984).
- 0172 Exilio centroamericano en México. (1990).
- 0175 Honduras: education, a contribution to the search for a permanent solution. (1986).
- 0176 Un nuevo enfoque metodológico para el estudio de la migración internacional: uso de fuentes no tradicionales. (1989).
- 0178 Central American refugees in Honduras. (1984).
- 0181 Migración interna e internacional, distribución espacial y el proceso de urbanización en Honduras: tendencias recientes. (1992).
- 0182 Problemática de los refugiados. (1985).
- 0183 Repatriación voluntaria. (1985).
- 0184 Repatriación voluntaria como posible solución a la problemática de los refugiados. (1985).
- 0185 Repatriación voluntaria de los refugiados en Honduras. (1985).
- 0186 Repatriación voluntaria para los refugiados nicaraguenses y guatemaltecos. (1985).
- 0187 Repatriación voluntaria: posible solución para los refugiados en Honduras. (1986).
- 0207 Estudio sobre características básicas socio-demográficas y económicas de los refugiados centroamericanos en Nicaragua, período: 1981, 1982 y 1983. (1984).
- 0210 Study on basic socio-demographic and economic characteristics of the Central American refugees in Nicaragua: period 1981, 1982 and 1983. (1984).
- 0223 Honduras. (1987).
- 0278 Conclusiones. (1985).
- 0279 Introduccion. (1985).
- 0280 Sistemas nacionales de información sobre desplazados en Centroamérica. (1993).
- 0281 Synthesis of the strategies and proposals. (1990).
- 0282 Resumé of diagnostic studies, strategies and project profiles of the countries which have convened the International Conference of Central American refugees ..
- 0286 Síntesis de los avances, estrategias y propuestas. (1992).
- 0288 Les politiques publiques d'accueil des refugies Centre Americains. (1992).
- 0290 El impacto económico y social de las migraciones en Centroamérica. (1993).

- 0291 Remesas y economía familiar en El Salvador, Guatemala y Nicaragua. (1991).
- 0292 Informe final de actividades del proyecto. (1991).
- 0293 Displaced persons, refugees and returnees in the context of economic and social development in Central America. (1989).
- 0294 La mujer en el marco jurídico relativo a las personas refugiadas y repatriadas. (1993).
- 0296 Central American refugees in Costa Rica. (1984).
- 0314 Population and urban trends in Central America and Panamá. (1977).
- 0315 Diagnóstico de la calidad del habitat. (1980).
- 0316 Ensayo de una metodología para el estudio de la calidad del habitat. (1980).
- 0317 La población y el habitat metropolitano. (1980).
- 0318 Metrópolis emergentes: calidad del habitat en países de menor desarrollo relativo de América Latina. (1980).
- 0319 Universo del estudio. (1980).
- 0342 Centroamérica y Panamá: archivo de datos ocupacionales en el sector industrial. (1980).
- 0343 Diferenciales intraindustriales en productividad de mano de obra: influencia de la estructura del empleo en Centroamérica. (1975).
- 0344 Diagnóstico de la situación actual de las estadísticas de empleo y de las instituciones relacionadas en Centroamérica y Panamá; conclusiones y recomendaciones. (1975).
- 0346 Cuadros-resúmenes de estratificación ocupacional. (1975).
- 0349 Efectos de la crisis internacional sobre el empleo. (1985).
- 0352 Más allá de la crisis: trabajos presentados a la IV Conferencia del PREALC. (1985).
- 0375 Estado mundial de la infancia, 1984 = State of the world's children, 1984. (1984).

HAITI

- 0009 Lista anotada de publicaciones nacionales que divulgan resultados de los censos de población, habitación y agropecuario. (1973).
- 0315 Diagnóstico de la calidad del habitat. (1980).
- 0316 Ensayo de una metodología para el estudio de la calidad del habitat. (1980).
- 0317 La población y el habitat metropolitano. (1980).
- 0318 Metrópolis emergentes: calidad del habitat en países de menor desarrollo relativo de América Latina. (1980).
- 0319 Universo del estudio. (1980).
- 0349 Efectos de la crisis internacional sobre el empleo. (1985).
- 0352 Más allá de la crisis: trabajos presentados a la IV Conferencia del PREALC. (1985).

HONDURAS

- 0002 Honduras: an emergency preparedness profile. (1990).
- 0003 UNESCO y la educación en población en América Latina y el Caribe: los proyectos nacionales (II). (1986).

- 0008 Tendencias, perspectivas e implicaciones de la dinámica demográfica centroamericana de mediados del siglo XX a inicio del XXI. (1989).
- 0009 Lista anotada de publicaciones nacionales que divulgan resultados de los censos de población, habitación y agropecuario. (1973).
- 0011 Situación demográfica de nicaragüenses en Honduras, 1988. (1992).
- 0083 Factores sociales y económicos que afectan a las tendencias de la población. (1975).
- 0094 Políticas de población en el Istmo Centroamericano. (1989).
- 0095 Interrelaciones entre población y desarrollo: bases para una política de población. (1989).
- 0114 Tendencias de la mortalidad femenina adulta a partir de preguntas sobre orfandad materna incluidas en censos y encuestas. (1985).
- 0126 La mortalidad en la niñez en Centroamérica, Panamá y Belice 1970-1985. (1988).
- 0127 Tablas de mortalidad femenina de Guatemala, Honduras y Nicaragua. (1977).
- 0128 Características principales de la mortalidad en la niñez en Centroamérica, Panamá y Belice 1970-1985. (1988).
- 0129 América Central: estimaciones de la mortalidad infantil y juvenil. Aplicación de la técnica de Brass y las variantes de Sullivan y Trussell, 1970. (1976).
- 0130 Influencia de métodos y elección de un standard en la construcción de una tabla de vida femenina para Guatemala, Honduras y Nicaragua. (1976).
- 0150 La migración estacional. (1976).
- 0151 Desarrollo capitalista en el agro y patrón migratorio en Centroamérica. (1977).
- 0152 Migraciones y estructura agraria en Centro América; limitaciones de la información. (1976).
- 0167 Leyes y decretos reguladores en materia de refugiados en el área. (1987).
- 0168 Diagnóstico de la población refugiada centroamericana en Costa Rica. (1991).
- 0173 Crossing the river. (1989).
- 0174 La inmigración internacional reciente. (1991).
- 0175 Honduras: education, a contribution to the search for a permanent solution. (1986).
- 0176 Un nuevo enfoque metodológico para el estudio de la migración internacional: uso de fuentes no tradicionales. (1989).
- 0177 Migración internacional. (1984).
- 0178 Central American refugees in Honduras. (1984).
- 0179 Sociedad de la Cruz Roja hondureña. (1986).
- 0180 Medicine sans frontieres en la Mosquitia. (1987).
- 0181 Migración interna e internacional, distribución espacial y el proceso de urbanización en Honduras: tendencias recientes. (1992).
- 0182 Problemática de los refugiados. (1985).
- 0183 Repatriación voluntaria. (1985).
- 0184 Repatriación voluntaria como posible solución a la problemática de los refugiados. (1985).
- 0185 Repatriación voluntaria de los refugiados en Honduras. (1985).

- 0186 Repatriación voluntaria para los refugiados nicaraguenses y guatemaltecos. (1985).
- 0187 Repatriación voluntaria: posible solución para los refugiados en Honduras. (1986).
- 0189 Honduras. (1991).
- 0191 Honduras. (1987).
- 0196 Repatriation of Nicaraguan refugees from Honduras and Costa Rica. (1990).
- 0198 América Central y México. (1983).
- 0211 Refugees from Nicaragua. (1989).
- 0217 Growing concerns. (1987).
- 0218 Nicaragua: el vuelo de la esperanza. (1987).
- 0223 Honduras. (1987).
- 0249 Programa de repatriación. (1993).
- 0258 Return to the Atlantic coast. (1988).
- 0278 Conclusiones. (1985).
- 0279 Introducción. (1985).
- 0281 Synthesis of the strategies and proposals. (1990).
- 0282 Resumé of diagnostic studies, strategies and project profiles of the countries which have convened the International Conference of Central American refugees ..
- 0284 Targeted reintegration of expatriate brains into developing countries of origin: the EEC-IOM experience in Central America. (1991).
- 0286 Síntesis de los avances, estrategias y propuestas. (1992).
- 0287 War-uprooting and the political mobilization of Central American refugees. (1993).
- 0289 Population movements and development in Central America.
- 0290 El impacto económico y social de las migraciones en Centroamérica. (1993).
- 0292 Informe final de actividades del proyecto. (1991).
- 0294 La mujer en el marco jurídico relativo a las personas refugiadas y repatriadas. (1993).
- 0296 Central American refugees in Costa Rica. (1984).
- 0297 Exposición del Coordinador Regional para Costa Rica, El Salvador, Honduras, Nicaragua, Panamá, República Dominicana. (1971).
- 0300 Aspectos jurídicos e institucionales de las migraciones . (1991).
- 0314 Population and urban trends in Central America and Panamá. (1977).
- 0315 Diagnóstico de la calidad del habitat. (1980).
- 0316 Ensayo de una metodología para el estudio de la calidad del habitat. (1980).
- 0317 La población y el habitat metropolitano. (1980).
- 0318 Metrópolis emergentes: calidad del habitat en países de menor desarrollo relativo de América Latina. (1980).
- 0319 Universo del estudio. (1980).
- 0342 Centroamérica y Panamá: archivo de datos ocupacionales en el sector industrial. (1980).
- 0343 Diferenciales intraindustriales en productividad de mano de obra: influencia de la estructura del empleo en Centroamérica. (1975).
- 0344 Diagnóstico de la situación actual de las estadísticas de empleo y de las instituciones relacionadas en Centroamérica y Panamá; conclusiones y recomendaciones. (1975).
- 0346 Cuadros-resúmenes de estratificación ocupacional. (1975).
- 0349 Efectos de la crisis internacional sobre el empleo. (1985).
- 0352 Más allá de la crisis: trabajos presentados a la IV Conferencia del PREALC. (1985).
- 0375 Estado mundial de la infancia, 1984 = State of the world's children, 1984. (1984).
- ISRAEL**
- 0320 Estrategias y políticas de desarrollo rural. (1990).
- JAMAICA**
- 0301 Los extranjeros en Costa Rica. (1979).
- 0302 Los extranjeros en Costa Rica. (1979).
- MEXICO**
- 0009 Lista anotada de publicaciones nacionales que divulgan resultados de los censos de población, habitación y agropecuario. (1973).
- 0055 Resultados de las proyecciones revisadas de población, clasificada por sexo y edad de América Latina. (1974).
- 0156 Metodología para el trabajo con refugiados, desplazados y retornados. (1990).
- 0167 Leyes y decretos reguladores en materia de refugiados en el área. (1987).
- 0171 Central American refugees: regional conditions and prospects and potential impact on the United States: report to the Congress of the United States. (1984).
- 0172 Exilio centroamericano en México. (1990).
- 0281 Synthesis of the strategies and proposals. (1990).
- 0282 Resumé of diagnostic studies, strategies and project profiles of the countries which have convened the International Conference of Central American refugees ..
- 0286 Síntesis de los avances, estrategias y propuestas. (1992).
- 0290 El impacto económico y social de las migraciones en Centroamérica. (1993).
- 0294 La mujer en el marco jurídico relativo a las personas refugiadas y repatriadas. (1993).
- 0320 Estrategias y políticas de desarrollo rural. (1990).
- 0346 Cuadros-resúmenes de estratificación ocupacional. (1975).
- 0349 Efectos de la crisis internacional sobre el empleo. (1985).
- 0352 Más allá de la crisis: trabajos presentados a la IV Conferencia del PREALC. (1985).
- MUNDO**
- 0045 Aspectos del desarrollo demográfico. (1978).
- 0213 If the war in Nicaragua ends: where will the contras go? A discussion paper. (1988).
- 0304 Notas sobre polos de desarrollo y transición. (1982).

- 0320 Estrategias y políticas de desarrollo rural. (1990).
- 0345 Sistemas de informacao para políticas de empleo. (1975).
- 0375 Estado mundial de la infancia, 1984 = State of the world's children, 1984. (1984).

NICARAGUA

- 0001 Costa Rica: an emergency preparedness profile. (1990).
- 0002 Honduras: an emergency preparedness profile. (1990).
- 0003 UNESCO y la educación en población en América Latina y el Caribe: los proyectos nacionales (II). (1986).
- 0004 Nicaragua: an emergency preparedness profile.
- 0005 Ponencia de las actividades de información sobre población en la Secretaría de Planificación y Presupuesto (SPP) de la República de Nicaragua. (1987).
- 0006 Población juvenil nicaraguense: aspectos sociodemográficos (1979- 1980). (1984).
- 0007 El Salvador: an emergency preparedness profile. (1990).
- 0008 Tendencias, perspectivas e implicaciones de la dinámica demográfica centroamericana de mediados del siglo XX a inicio del XXI. (1989).
- 0009 Lista anotada de publicaciones nacionales que divulgan resultados de los censos de población, habitación y agropecuario. (1973).
- 0010 Memorias. (1987).
- 0011 Situación demográfica de nicaragüenses en Honduras, 1988. (1992).
- 0012 EDENIC. (1983).
- 0013 Perfil demográfico de Nicaragua. (1985).
- 0014 Demografía costeña: notas sobre la historia demográfica y población actual de los grupos étnicos de la Costa Atlántica nicaraguense. (1982).
- 0015 Country summaries on demographic trends and urbanization: Nicaragua. (1977).
- 0016 Demographic trends and urbanization in Nicaragua. (1977).
- 0017 Reseña bibliográfica sobre población en Nicaragua. (1986).
- 0018 Encuesta demográfica nacional de Nicaragua: análisis de las preguntas retrospectivas. (1982).
- 0019 Diseño de la muestra de la Encuesta Demográfica Nacional de Nicaragua, EDENIC-II. (1984).
- 0020 Encuesta Sociodemográfica Nacional de Nicaragua (ESDENIC): informe general de la prueba piloto. (1985).
- 0021 Informe nacional sobre población en Nicaragua. (1993).
- 0022 Boleta censal. (1982).
- 0023 Boleta n. 1: prueba piloto 1984. (1984).
- 0024 Boleta n. 2: prueba piloto 1984. (1984).
- 0025 Boleta tipo 1. (1985).
- 0026 Boleta tipo 2. (1985).
- 0027 Censos nacionales de población y vivienda de 1982 (informe de labores previas al empadronamiento del Censo): Nicaragua. (1982).
- 0028 Conclusiones del procesamiento y análisis de los resultados de la encuesta sociodemográfica nicaraguense, y fortalecimiento a la dirección de población. (1987).
- 0029 Encuesta Sociodemográfica Nacional (ESDENIC-85). (1985).
- 0030 Encuesta Sociodemográfica Nacional de Nicaragua (ESDENIC II). (1984).
- 0031 Manual del enumerador. (1985).
- 0032 Manual del enumerador: Encuesta de Hogares de Nicaragua. (1981).
- 0033 Manual del enumerador: prueba piloto (agosto-septiembre de 1984). (1984).
- 0034 Nicaragua: estimaciones y proyecciones de población, 1950-2025. (1983).
- 0035 Población de Nicaragua: análisis de los resultados de la encuesta de hogares de 1980. (1981).
- 0036 Proyecto: asistencia a los censos nacionales de población y vivienda de 1982. (1980).
- 0037 VII Censo Nacional de Población y III de Vivienda, 1982. (1982).
- 0038 Población y desarrollo; diagnóstico. (1994).
- 0039 Algunos aspectos relacionados con la planificación del censo nacional de población de 1971. (1970).
- 0040 Certificado de defunción. (s.f.).
- 0041 Certificado de nacimiento. (s.f.).
- 0042 Material para el registro de las estadísticas vitales. (s.f.).
- 0043 Análisis demográfico de Nicaragua; aspectos de la dinámica de la población relacionados con su dimensión económico-social, Agosto 1978. (1978).
- 0044 Análisis demográfico de Nicaragua; aspectos de la dinámica de la población relacionados con su dimensión económico y social, diciembre 1978. (1978).
- 0045 Aspectos del desarrollo demográfico. (1978).
- 0046 Boleta. (1979).
- 0047 Desarrollo de la población de Nicaragua y su perspectiva para el año 2000. (1978).
- 0048 Encuesta demográfica nacional; notas metodológicas y características básicas de la población. (1979).
- 0049 Metodología de la encuesta demográfica nacional de Nicaragua (EDENIC). (1979).
- 0050 Informe final del Seminario sobre Población y Desarrollo: Hacia una Política de Población. (1989).
- 0051 Supervisión del Sistema Nacional de Estadísticas Vitales en Nicaragua. (1984).
- 0052 Curso de capacitación a enumeradores y supervisores: material de instrucción. (1985).
- 0053 Nicaragua: urbanization, education, labor force, marital status, health, food, family planning. (1979).
- 0054 Algunos comentarios sobre las estadísticas vitales en América Latina. Experiencia en 8 países visitados entre agosto de 1973 y octubre

- de 1975. (1975).
- 0055 Resultados de las proyecciones revisadas de población, clasificada por sexo y edad de América Latina. (1974).
- 0056 Problemática de la reforma urbana en Nicaragua. (1987).
- 0057 Human capital and earnings distribution in a developing country: the case of prerevolutionary Nicaragua. (1985).
- 0058 Participación popular: población y desarrollo. (1989).
- 0059 El caso de Nicaragua. (1978).
- 0060 El sector informal y los factores determinantes del ingreso en la Nicaragua prerevolucionaria. (1986).
- 0061 Conocimientos, actitudes y prácticas acerca del SIDA entre estudiantes de escuelas secundarias de Managua. (1994).
- 0062 Notas sobre las fuerzas de trabajo y la estructura de clases de Nicaragua. (1987).
- 0063 Memoria 1983. (1984).
- 0064 10 años de revolución en el INSSBI. (1989).
- 0065 Logros '89. (1990).
- 0066 Nueve años de revolución en el INSSBI. (1988).
- 0067 Impacto demográfico en el proceso de desarrollo económico. (1973).
- 0068 La relación entre el sector informal y los movimientos urbanos en Centroamérica en los años 80. (1990).
- 0069 Nicaragua: características socio-económicas y demográficas según estado de pobreza. (1991).
- 0070 Fondo de inversiones sociales de emergencia. (1991).
- 0071 Informe general ESDENIC'85. (1992).
- 0072 Agenda social de gobierno 1993-1996. (1993).
- 0073 Población, desarrollo y familia; informe de seminario. (1994).
- 0074 Población, desarrollo y familia; informe de seminario. (1994).
- 0075 Plan maestro de salud 1991-1996. (1991).
- 0076 Plan trienal de salud 1991-1993. (1991).
- 0077 Las encuestas y conceptos de nivel de vida; política integral de población; programa nacional de desarrollo social; superación de la pobreza y encuesta de hogares; versión resumida. (1989).
- 0078 Nicaragua: caracterización demográfica y su impacto sobre los servicios sociales; informe BID. (1993).
- 0079 Nicaragua. (1989).
- 0080 Población y nutrición. (1973).
- 0081 Is income overrate in determining adequate nutrition? (1983).
- 0082 Estructura agraria, dinámica de población y desarrollo capitalista en Centroamérica. (1978).
- 0083 Factores sociales y económicos que afectan a las tendencias de la población. (1975).
- 0084 Tendencias y proyecciones a largo plazo del desarrollo económico de América Latina. (1977).
- 0085 Síntesis de la seguridad social americana: Nicaragua. (1979).
- 0086 Políticas, funciones y alcances del Ministerio de Vivienda y Asentamientos Humanos. (1980).
- 0087 Criterios para una política de empleo y salarios: Nicaragua 1983. (1984).
- 0088 Política integral de población, programa nacional de desarrollo social, supervisión de la pobreza y encuesta de hogares. (1989).
- 0089 Concise summary report of national population policy: Nicaragua; preliminary draft. (1975).
- 0090 Population policy compendium: Nicaragua. (1985).
- 0091 Quinta Encuesta Demográfica entre los Gobiernos; observación de las percepciones y políticas gubernamentales con respecto a las tendencias y niveles demográficos y su relación con el desarrollo, 1982; Nicaragua. (1982).
- 0092 Nicaragua. (1978).
- 0093 Subdesarrollo y población femenina en Nicaragua. (1987).
- 0094 Políticas de población en el Istmo Centroamericano. (1989).
- 0095 Interrelaciones entre población y desarrollo: bases para una política de población. (1989).
- 0096 Anuario Estadístico, 1976. (1976).
- 0097 Anuario Estadístico - INSSBI. (s.f.).
- 0098 Anuario Estadístico, 1987. (1987).
- 0099 Anuario Estadístico de Nicaragua 1983. (1983).
- 0100 Estadísticas sociales, primer semestre 1982. (1983).
- 0101 Indicadores socio-económicos 1970-1980. (1980).
- 0102 Nicaragua en cifras 1983. (1984).
- 0103 Nicaragua en cifras 1986. (1986).
- 0104 Nicaragua: 10 años en cifras. (1989).
- 0105 Características de la vivienda y del hogar. (1989).
- 0106 Características demográficas de la población. (1989).
- 0107 Características económicas de la población de 10 años y mas. (1989).
- 0108 Características generales de la población. (1989).
- 0109 Compendio estadístico, 1987-1991. (1993).
- 0110 Encuesta Socio-Demográfica Nicaraguense 1985: tabulaciones básicas. (1989).
- 0111 Características básicas de la población. (1979).
- 0112 Población de Nicaragua: compendio de las cifras censales y proyecciones por departamentos y municipios, años 1971-1980. (1977).
- 0113 Nicaragua. (1980).
- 0114 Tendencias de la mortalidad femenina adulta a partir de preguntas sobre orfandad materna incluidas en censos y encuestas. (1985).
- 0115 Factores sociales de riesgo para la sobrevivencia infantil en Nicaragua. (1989).
- 0116 La mortalidad en los primeros años de vida en países de la América Latina; Nicaragua, 1966-1967. (1977).
- 0117 Nicaragua 1970-1986. (1988).
- 0118 Nicaragua: 1980-1985. (1990).
- 0119 Niveles y tendencias de la mortalidad en Nicaragua, 1955-1982. (1985).

- 0120 Tablas de mortalidad de ambos sexos, masculinas y femeninas para la población total, urbana y rural de Nicaragua, 1971. (1977).
- 0121 Factores sociales de riesgo para la sobrevivencia infantil en Nicaragua. ESDENIC'85. (1991).
- 0122 Campaña nacional para la defensa de la vida del niño en Nicaragua. (1989).
- 0123 Determinantes de la mortalidad infantil en distintos estratos socio-ocupacionales; región III-Nicaragua. (1991).
- 0124 Better access to health services in Nicaragua lowered infant mortality. (1991).
- 0125 Nicaragua. (1993).
- 0126 La mortalidad en la niñez en Centroamérica, Panamá y Belice 1970-1985. (1988).
- 0127 Tablas de mortalidad femenina de Guatemala, Honduras y Nicaragua. (1977).
- 0128 Características principales de la mortalidad en la niñez en Centroamérica, Panamá y Belice 1970-1985. (1988).
- 0129 América Central: estimaciones de la mortalidad infantil y juvenil. Aplicación de la técnica de Brass y las variantes de Sullivan y Trussell, 1970. (1976).
- 0130 Influencia de métodos y elección de un standard en la construcción de una tabla de vida femenina para Guatemala, Honduras y Nicaragua. (1976).
- 0131 Encuesta sobre salud familiar Nicaragua 92-93: informe preliminar. (1993).
- 0132 Análisis de la encuesta de visitas repetidas EDENIC 1976-1978: fecundidad y nupcialidad en Nicaragua. (1983).
- 0133 Fecundidad diferencial según categorías socioeconómicas y regiones. (1983).
- 0134 Fecundidad diferencial según el estado conyugal y la nupcialidad. (1983).
- 0135 Fecundidad en el total del país, según residencia urbana y rural. (1983).
- 0136 Evolución de la fecundidad en Nicaragua 1976-1993. (1994).
- 0137 Nicaragua: análisis de diferenciales de fecundidad, a base de datos censales, 1971. (1976).
- 0138 Encuesta sobre salud familiar: Nicaragua 92-93; informe final. (1993).
- 0139 Informe sobre el Dialogo de Población para Periodistas. (1973).
- 0140 Rural women in El Salvador and Nicaragua favor family planning; many would accept contraception; digest. (1978).
- 0141 Strategy, leadership, and context in family planning: a three country comparison. (1977).
- 0142 La población desplazada por la violencia en Centroamérica: una aproximación a la situación actual. (1991).
- 0143 Micro determinants of female migration in a developing country: are labor market or marriage market considerations more important? (1982).
- 0144 Diferencias socioeconómicas y demográficas de los migrantes y no migrantes; Nicaragua-1985. (1991).
- 0145 Migración y estructura agraria en Nicaragua. (1976).
- 0146 Nicaragua. (1978).
- 0147 Nicaragua: migraciones internas durante los periodos 1950-1963 y 1963-1971. (1976).
- 0148 Migraciones rurales y estructura agraria en Nicaragua. (1975).
- 0149 Problemas y perspectivas de la migración campo-ciudad. (1985).
- 0150 La migración estacional. (1976).
- 0151 Desarrollo capitalista en el agro y patrón migratorio en Centroamérica. (1977).
- 0152 Migraciones y estructura agraria en Centro América; limitaciones de la información. (1976).
- 0153 D.S. 1163: Establece obligación del registro consular del pasaporte a extranjeros portadores de pasaporte nicaraguense que viajen al país como turistas. (1980).
- 0154 Welcome some and reject others: constraints and interests influencing Costa Rican policies on refugees. (1990).
- 0155 Costa Rica et l'afflux massif d'immigrants nicaraguayens sur son territoire. (1989).
- 0156 Metodología para el trabajo con refugiados, desplazados y retornados. (1990).
- 0157 El problema de la inserción laboral de los refugiados urbanos en Costa Rica: el caso nicaraguense (1986-1988). (1989).
- 0158 Medición de actitudes de los refugiados en los campamentos de Limón y Tilarán. (1988).
- 0159 Características demográficas, económicas y sociales de los inmigrantes centroamericanos por país de origen. (1985).
- 0160 Discusión de la importancia de los principales resultados obtenidos. (1985).
- 0161 Síntesis del proyecto, aspectos metodológicos utilizados en su análisis e interpretación: objetivos del estudio. (1985).
- 0162 Anexos. (1985).
- 0163 Consideraciones finales. (1985).
- 0164 Proyectos productivos para refugiados: casos de Costa Rica y Nicaragua. (1985).
- 0165 Limón: nueva administración. (1986).
- 0166 Costa Rica: Playa Blanca - a new settlement for Nicaraguan refugees. (1987).
- 0167 Leyes y decretos reguladores en materia de refugiados en el área. (1987).
- 0168 Diagnóstico de la población refugiada centroamericana en Costa Rica. (1991).
- 0169 Los inmigrantes centroamericanos en Costa Rica: causas, mecanismos y efectos de su proceso migratorio. (1984).
- 0170 Politics of ethnicity in contemporary Miami. (1986).
- 0171 Central American refugees: regional conditions and prospects and potential impact on the United States: report to the Congress of the United States. (1984).
- 0172 Exilio centroamericano en México. (1990).
- 0173 Crossing the river. (1989).
- 0174 La inmigración internacional reciente. (1991).

- 0175 Honduras: education, a contribution to the search for a permanent solution. (1986).
- 0176 Un nuevo enfoque metodológico para el estudio de la migración internacional: uso de fuentes no tradicionales. (1989).
- 0177 Migración internacional. (1984).
- 0178 Central American refugees in Honduras. (1984).
- 0179 Sociedad de la Cruz Roja hondureña. (1986).
- 0180 Medicine sans frontieres en la Mosquitia. (1987).
- 0181 Migración interna e internacional, distribución espacial y el proceso de urbanización en Honduras: tendencias recientes. (1992).
- 0182 Problemática de los refugiados. (1985).
- 0183 Repatriación voluntaria. (1985).
- 0184 Repatriación voluntaria como posible solución a la problemática de los refugiados. (1985).
- 0185 Repatriación voluntaria de los refugiados en Honduras. (1985).
- 0186 Repatriación voluntaria para los refugiados nicaraguenses y guatemaltecos. (1985).
- 0187 Repatriación voluntaria: posible solución para los refugiados en Honduras. (1986).
- 0188 Documento de la República de Nicaragua. Diagnóstico, estrategia y propuestas de proyecto. (1989).
- 0189 Honduras. (1991).
- 0190 Costa Rica. (1987).
- 0191 Honduras. (1987).
- 0192 Análisis de los datos. (1983).
- 0193 Encuesta sociolaboral sobre refugiados salvadoreños residentes en Managua. (1983).
- 0194 Marco metodológico. (1983).
- 0195 Diagnóstico nacional de Nicaragua sobre refugiados, repatriados y población desplazada. (1988).
- 0196 Repatriation of Nicaraguan refugees from Honduras and Costa Rica. (1990).
- 0197 Puntualización sobre el marco político de la situación de los refugiados en América Central, la viabilidad de las comisiones tripartitas, el Acta de Contadora y el papel del ACNUR. (1986).
- 0198 América Central y México. (1983).
- 0199 Migration, war and agrarian reform: peasant settlements in Nicaragua. (1988).
- 0200 Amenagements necessaires pour faire face a une situation preoccupante. (1990).
- 0201 Donnes chifrees actuelles relatives aux refugies nicaraguayens. (1990).
- 0202 Politiques d'accueil du Costa Rica en faveur des refugies nicaraguayens. (1990).
- 0203 Solutions classiques adaptees aux circonstances nouvelles. (1990).
- 0204 Presentación del representante del CIME en Nicaragua. (1971).
- 0205 Palabras del delegado de Nicaragua = Statement by the representative of Nicaragua. (1972).
- 0206 Bosquejo de la planificación económica nacional. (1984).
- 0207 Estudio sobre características básicas socio-demográficas y económicas de los refugiados centroamericanos en Nicaragua, período: 1981, 1982 y 1983. (1984).
- 0208 Estudio sobre las necesidades prioritarias de recursos humanos calificados en la República de Nicaragua. (1984).
- 0209 Instituciones con las que se ha establecido contacto y necesidades de recursos humanos calificados. (1984).
- 0210 Study on basic socio-demographic and economic characteristics of the Central American refugees in Nicaragua: period 1981, 1982 and 1983. (1984).
- 0211 Refugees from Nicaragua. (1989).
- 0212 Migration from Nicaragua: some recent evidence. (1992).
- 0213 If the war in Nicaragua ends: where will the contras go? A discussion paper. (1988).
- 0214 Nicaragua: características de la migración internacional; trabajo final. (1993).
- 0215 Intervención del delegado de Nicaragua. (1976).
- 0216 Nicaraguan refugees: the exodus continues. (1988).
- 0217 Growing concerns. (1987).
- 0218 Nicaragua: el vuelo de la esperanza. (1987).
- 0219 Miskito refugees in Costa Rica. (1984).
- 0220 Intervención del delegado de Nicaragua. (1977).
- 0221 Palabras del representante de Nicaragua y del representante del Perú. (1971).
- 0222 Costa Rica. (1987).
- 0223 Honduras. (1987).
- 0224 Tratamiento de los refugiados en Nicaragua. (1986).
- 0225 Tendencias socio-demográficas de las migraciones en Nicaragua. (1993).
- 0226 Ley N° 149: Ley de Nacionalidad. (1992).
- 0227 Ley N° 153: Ley de Migración (del 24 de febrero de 1993). (1993).
- 0228 Ley N° 154: Ley de Extranjería (10 de marzo de 1993). (1993).
- 0229 Nicaragua. Población afectada por la guerra a nivel regional. Población repatriada y desmovilizada por municipio. (1991).
- 0230 Esbozo sobre las migraciones en Nicaragua. (1984).
- 0231 Decreto No 102: ley creadora del Sistema Estadístico Nacional y del Instituto Nacional de Estadísticas y Censos (INEC). (1979).
- 0232 Decreto No 1031: ley de migración. (1982).
- 0233 Decreto No 1032: ley de extranjería. (1982).
- 0234 Decreto No 1036: reforma a ley de creación de CNES. (1982).
- 0235 Decreto No 1096: ley creadora de la Oficina Nacional para Refugiados. (1982).
- 0236 Decreto No 1209: aprobación y ratificación convenio regional de convalidación de estudios, títulos y diplomas de educación superior. (1983).
- 0237 Decreto No 132: ley de incorporación de profesionales en Nicaragua. (1979).
- 0238 Decreto No 46: Ley constitutiva del Fondo Internacional para la Reconstrucción de

- Nicaragua. (1979).
- 0239 Decreto No 485: ley orgánica del Ministerio del Interior. (1980).
- 0240 Decreto No 783: ley de regulación del ejercicio profesional. (1981).
- 0241 Decreto No 827: ley orgánica del Ministerio del Trabajo de Nicaragua. (1981).
- 0242 Decreto No 877: adscripción del F.I.R. a la Secretaría General de la Junta de Gobierno de Reconstrucción Nacional. (1981).
- 0243 Decreto No 888: reforma a Ley creadora del Sistema Estadístico Nacional (SEN) y del Instituto Nacional de Estadísticas y Censos (INEC). (1981).
- 0244 Decreto No 94: reforma a la ley constitutiva del Fondo Internacional para la Reconstrucción de Nicaragua. (1979).
- 0245 Decreto N° 1.031. Ley de migración. (1982).
- 0246 Decreto N° 1.032. Ley de extranjería. (1982).
- 0247 Decreto N° 867. Ley de nacionalidad. (1981).
- 0248 Migración internacional de Nicaragua (primer borrador). (1991).
- 0249 Programa de repatriación. (1993).
- 0250 Estudio sobre las necesidades prioritarias de recursos humanos calificados en la República de Nicaragua. (1990).
- 0251 Estudio sobre las necesidades prioritarias de recursos humanos calificados en la República de Nicaragua. (1990).
- 0252 Case studies. (1989).
- 0253 Migración forzosa de familias campesinas nicaragüenses a Costa Rica: un abordaje psicosocial. (1989).
- 0254 Nicaraguan refugees in Costa Rica: adjustment to camp life. (1989).
- 0255 Proposal for popular education. (1989).
- 0256 Psycho-social survey. (1989).
- 0257 Situational analysis. (1989).
- 0258 Return to the Atlantic coast. (1988).
- 0259 Basis for formulating a voluntary repatriation policy. (1989).
- 0260 Basis for formulating a voluntary repatriation policy. (1989).
- 0261 Context of repatriation: political climate. (1989).
- 0262 Context of repatriation: political climate. (1989).
- 0263 Overall Costa Rican government policy towards refugees. (1989).
- 0264 Overall Costa Rican government policy towards refugees. (1989).
- 0265 Policy's forgotten ones: the refugees themselves and the issue of repatriation. (1989).
- 0266 Policy's forgotten ones: the refugees themselves and the issue of repatriation. (1989).
- 0267 Refugee policy challenges: the case of nicaraguans in Costa Rica. (1989).
- 0268 Refugee policy challenges: the case of Nicaraguans in Costa Rica. (1989).
- 0269 Social consciousness and the integration of refugees. (1989).
- 0270 Social consciousness and the integration of refugees. (1989).
- 0271 Aspectos jurídicos e institucionales de las migraciones en Nicaragua. (1991).
- 0272 Notas sobre migración internacional en Nicaragua en la década del 80 y principios del 90. (1992).
- 0273 Nicaragua y los refugiados. (1986).
- 0274 El impacto económico-social del refugiado centroamericano en Costa Rica. (1989).
- 0275 Migraciones internas e internacionales: Panamá. (1984).
- 0276 Bibliografía. (1985).
- 0277 Situación sociolaboral de los refugiados salvadoreños en Nicaragua. (1984).
- 0278 Conclusiones. (1985).
- 0279 Introducción. (1985).
- 0280 Sistemas nacionales de información sobre desplazados en Centroamérica. (1993).
- 0281 Synthesis of the strategies and proposals. (1990).
- 0282 Resumé of diagnostic studies, strategies and project profiles of the countries which have convened the International Conference of Central American refugees.
- 0283 Nicaragua. (1987).
- 0284 Targeted reintegration of expatriate brains into developing countries of origin: the EEC-IOM experience in Central America. (1991).
- 0285 Refugies nicaraguayens au Costa Rica. (1989).
- 0286 Síntesis de los avances, estrategias y propuestas. (1992).
- 0287 War-uprooting and the political mobilization of Central American refugees. (1993).
- 0288 Les politiques publiques d'accueil des refugies Centre Americains. (1992).
- 0289 Population movements and development in Central America.
- 0290 El impacto económico y social de las migraciones en Centroamérica. (1993).
- 0291 Remesas y economía familiar en El Salvador, Guatemala y Nicaragua. (1991).
- 0292 Informe final de actividades del proyecto. (1991).
- 0293 Displaced persons, refugees and returnees in the context of economic and social development in Central America. (1989).
- 0294 La mujer en el marco jurídico relativo a las personas refugiadas y repatriadas. (1993).
- 0295 Propuestas de investigación "Hemispheric Migration Project". (1985).
- 0296 Central American refugees in Costa Rica. (1984).
- 0297 Exposición del Coordinador Regional para Costa Rica, El Salvador, Honduras, Nicaragua, Panamá, República Dominicana. (1971).
- 0298 Algunos resultados de la investigación IMILA (Investigación de la Migración Internacional en Latinoamérica). (1977).
- 0299 Migración de mano de obra no calificada entre países latinoamericanos. (1981).

- 0300 Aspectos jurídicos e institucionales de las migraciones . (1991).
- 0301 Los extranjeros en Costa Rica. (1979).
- 0302 Los extranjeros en Costa Rica. (1979).
- 0303 Ciudades pequeñas e planeamiento regional na Nicaragua. (1985).
- 0304 Notas sobre polos de desarrollo y transición. (1982).
- 0305 Los asentamientos espontaneos en Managua. (1986).
- 0306 Cuestion urbana. (1986).
- 0307 El proceso de conformación de un sistema de asentamientos humanos y el desarrollo de la hegemonia popular: el caso de la zona especial III: Nicaragua. (1986).
- 0308 Asentamientos espontaneos no son causa de la crisis urbana. (1987).
- 0309 Reasentamientos campesinos en un marco de desarrollo integral, Valle de Jalapa, Nicaragua. (1987).
- 0310 Geografía de la población y cambio social en Nicaragua. (1984).
- 0311 Articulación urbano-regional en Nicaragua. (1985).
- 0312 Asentamientos espontaneos de Managua. (1988).
- 0313 Reforma agraria, agroexportación y empleo rural en Nicaragua. (1984).
- 0314 Population and urban trends in Central America and Panamá. (1977).
- 0315 Diagnóstico de la calidad del habitat. (1980).
- 0316 Ensayo de una metodología para el estudio de la calidad del habitat. (1980).
- 0317 La población y el habitat metropolitano. (1980).
- 0318 Metrópolis emergentes: calidad del habitat en países de menor desarrollo relativo de América Latina. (1980).
- 0319 Universo del estudio. (1980).
- 0320 Estrategias y políticas de desarrollo rural. (1990).
- 0321 El empleo: un problema de los sectores de la economía. (1989).
- 0322 Impacto de la reforma económica en el sector informal urbano: análisis de casos. (1988).
- 0323 Investments in child nutrition and women's allocation of time in developing countries. (1981).
- 0324 Sobrevivencia y espíritu empresarial: el sector informal en Managua. (1993).
- 0325 Memorandum sobre el empleo en Nicaragua. (1980).
- 0326 Empleo femenino y conflicto militar: los casos de El Salvador y Nicaragua. (1992).
- 0327 Informe sobre las encuestas de empleo en Managua, Esteli, León y Masaya. (1980).
- 0328 Empleo agrícola en una estructura en transformación: el caso de Nicaragua. (1982).
- 0329 Nicaragua. (1979).
- 0330 Memoria de actividades 1988. (1989).
- 0331 Memoria de labores 1991. (1991).
- 0332 Memoria de labores, 1991. (1992).
- 0333 Análisis de la población económicamente activa masculina de Nicaragua, 1963-1971. (1979).
- 0334 Encuesta de hogares de propósitos múltiples 1981. (1981).
- 0335 Cuarta encuesta de situación del empleo, Junio 1976. (1978).
- 0336 Tercera encuesta de situación del empleo, Junio 1975. (1975).
- 0337 Cuadros básicos: Nicaragua. (1975).
- 0338 Empleo y salarios en Nicaragua. (1980).
- 0339 Vendedoras de los mercados y su conciencia feminista. (1987).
- 0340 Política de salarios 1979-80. (1980).
- 0341 Nicaragua: censos de 1950, 1963 y 1971. (1976).
- 0342 Centroamérica y Panamá: archivo de datos ocupacionales en el sector industrial. (1980).
- 0343 Diferenciales intraindustriales en productividad de mano de obra: influencia de la estructura del empleo en Centroamérica. (1975).
- 0344 Diagnóstico de la situación actual de las estadísticas de empleo y de las instituciones relacionadas en Centroamérica y Panamá; conclusiones y recomendaciones. (1975).
- 0345 Sistemas de informacão para políticas de empleo. (1975).
- 0346 Cuadros-resúmenes de estratificación ocupacional. (1975).
- 0347 Medición del subempleo urbano: informe sobre tres encuestas experimentales. (1976).
- 0348 Medición del subempleo urbano: informe sobre tres encuestas experimentales. (1989).
- 0349 Efectos de la crisis internacional sobre el empleo. (1985).
- 0350 La política de empleo en América Latina: lecciones de la experiencia de PREALC. (1978).
- 0351 La subutilización de la mano de obra urbana en países subdesarrollados. (1975).
- 0352 Más allá de la crisis: trabajos presentados a la IV Conferencia del PREALC. (1985).
- 0353 Asuntos de familia: clases, linajes y política en la Nicaragua contemporánea. (1992).
- 0354 Situación de algunos grupos sociales específicos. (1986).
- 0355 Los problemas urbanos en Managua. (1991).
- 0356 ¿Cuál es la nota de los cipotes?: una experiencia de educación popular entre los niños y la comunidad. (1992).
- 0357 Breve análisis de la situación socio-demográfica de la mujer en Nicaragua. (1989).
- 0358 Nicaragua. (1989).
- 0359 Crisis alimentaria y participación popular en Nicaragua 1979-1985. (1987).
- 0360 Año y medio de revolución en el INSS; julio 1979 a diciembre 1980. (1981).
- 0361 Anuario Estadístico, 1978. (1979).
- 0362 Memoria de actividades 1981. (1982).
- 0363 Nueva seguridad social en la Revolución Popular Sandinista. (1982).
- 0364 Informe sobre cinco años de revolución, 1979-19 de julio 1984. (1984).
- 0365 Informe sobre cuatro años de revolución (1979-19 de julio-1983). (1983).

- 0366 Logros 88. (1989).
- 0367 Memoria de actividades 1983. (1984).
- 0368 Memoria de actividades 1984. (1985).
- 0369 Seis años de revolución. (1985).
- 0370 Diagnóstico situacional de las niñas y adolescentes de y en la calle de la ciudad de Managua. (1989).
- 0371 Guerra y desarrollo psicosocial de los niños en los asentamientos de Río San Juan: definición de unos factores preventivos. (1988).
- 0372 Contaminación ambiental: su impacto en la cotidianidad de la mujer. (1991).
- 0373 Nicaragua: estimación de las necesidades de viviendas, 1970-2000. (1975).
- 0374 El sector vivienda en Nicaragua: 1979-1989. (1989).
- 0375 Estado mundial de la infancia, 1984 = State of the world's children, 1984. (1984).
- 0376 Análisis de interacciones entre variables demográficas, educativas y socio-económicas en países latinoamericanos; período 1950-1990. (1978).

PANAMA

- 0003 UNESCO y la educación en población en América Latina y el Caribe: los proyectos nacionales (II). (1986).
- 0008 Tendencias, perspectivas e implicaciones de la dinámica demográfica centroamericana de mediados del siglo XX a inicio del XXI. (1989).
- 0009 Lista anotada de publicaciones nacionales que divulgan resultados de los censos de población, habitación y agropecuario. (1973).
- 0054 Algunos comentarios sobre las estadísticas vitales en América Latina. Experiencia en 8 países visitados entre agosto de 1973 y octubre de 1975. (1975).
- 0055 Resultados de las proyecciones revisadas de población, clasificada por sexo y edad de América Latina. (1974).
- 0094 Políticas de población en el Istmo Centroamericano. (1989).
- 0095 Interrelaciones entre población y desarrollo: bases para una política de población. (1989).
- 0126 La mortalidad en la niñez en Centroamérica, Panamá y Belice 1970-1985. (1988).
- 0128 Características principales de la mortalidad en la niñez en Centroamérica, Panamá y Belice 1970-1985. (1988).
- 0156 Metodología para el trabajo con refugiados, desplazados y retornados. (1990).
- 0168 Diagnóstico de la población refugiada centroamericana en Costa Rica. (1991).
- 0275 Migraciones internas e internacionales: Panamá. (1984).
- 0284 Targeted reintegration of expatriate brains into developing countries of origin: the EEC-IOM experience in Central America. (1991).
- 0297 Exposición del Coordinador Regional para Costa Rica, El Salvador, Honduras, Nicaragua, Panamá, República Dominicana. (1971).
- 0298 Algunos resultados de la investigación IMILA

(Investigación de la Migración Internacional en Latinoamérica). (1977).

- 0300 Aspectos jurídicos e institucionales de las migraciones. (1991).
- 0301 Los extranjeros en Costa Rica. (1979).
- 0302 Los extranjeros en Costa Rica. (1979).
- 0314 Population and urban trends in Central America and Panamá. (1977).
- 0316 Ensayo de una metodología para el estudio de la calidad del habitat. (1980).
- 0317 La población y el habitat metropolitano. (1980).
- 0318 Metrópolis emergentes: calidad del habitat en países de menor desarrollo relativo de América Latina. (1980).
- 0319 Universo del estudio. (1980).
- 0342 Centroamérica y Panamá: archivo de datos ocupacionales en el sector industrial. (1980).
- 0344 Diagnóstico de la situación actual de las estadísticas de empleo y de las instituciones relacionadas en Centroamérica y Panamá; conclusiones y recomendaciones. (1975).
- 0349 Efectos de la crisis internacional sobre el empleo. (1985).
- 0350 La política de empleo en América Latina: lecciones de la experiencia de PREALC. (1978).
- 0352 Más allá de la crisis: trabajos presentados a la IV Conferencia del PREALC. (1985).
- 0376 Análisis de interacciones entre variables demográficas, educativas y socio-económicas en países latinoamericanos; período 1950-1990. (1978).

PARAGUAY

- 0009 Lista anotada de publicaciones nacionales que divulgan resultados de los censos de población, habitación y agropecuario. (1973).
- 0298 Algunos resultados de la investigación IMILA (Investigación de la Migración Internacional en Latinoamérica). (1977).
- 0299 Migración de mano de obra no calificada entre países latinoamericanos. (1981).
- 0300 Aspectos jurídicos e institucionales de las migraciones. (1991).
- 0315 Diagnóstico de la calidad del habitat. (1980).
- 0316 Ensayo de una metodología para el estudio de la calidad del habitat. (1980).
- 0317 La población y el habitat metropolitano. (1980).
- 0318 Metrópolis emergentes: calidad del habitat en países de menor desarrollo relativo de América Latina. (1980).
- 0319 Universo del estudio. (1980).
- 0320 Estrategias y políticas de desarrollo rural. (1990).
- 0345 Sistemas de información para políticas de empleo. (1975).
- 0347 Medición del subempleo urbano: informe sobre tres encuestas experimentales. (1976).
- 0348 Medición del subempleo urbano: informe sobre tres encuestas experimentales. (1989).
- 0349 Efectos de la crisis internacional sobre el empleo. (1985).
- 0350 La política de empleo en América Latina:

- lecciones de la experiencia de PREALC. (1978).
 0351 La subutilización de la mano de obra urbana en países subdesarrollados. (1975).
 0352 Más allá de la crisis: trabajos presentados a la IV Conferencia del PREALC. (1985).

PERU

- 0003 UNESCO y la educación en población en América Latina y el Caribe: los proyectos nacionales (II). (1986).
 0009 Lista anotada de publicaciones nacionales que divulgan resultados de los censos de población, habitación y agropecuario. (1973).
 0084 Tendencias y proyecciones a largo plazo del desarrollo económico de América Latina. (1977).
 0114 Tendencias de la mortalidad femenina adulta a partir de preguntas sobre orfandad materna incluidas en censos y encuestas. (1985).
 0221 Palabras del representante de Nicaragua y del representante del Perú. (1971).
 0300 Aspectos jurídicos e institucionales de las migraciones. (1991).
 0320 Estrategias y políticas de desarrollo rural. (1990).
 0349 Efectos de la crisis internacional sobre el empleo. (1985).
 0352 Más allá de la crisis: trabajos presentados a la IV Conferencia del PREALC. (1985).

REPUBLICA DOMINICANA

- 0055 Resultados de las proyecciones revisadas de población, clasificada por sexo y edad de América Latina. (1974).
 0084 Tendencias y proyecciones a largo plazo del desarrollo económico de América Latina. (1977).
 0198 América Central y México. (1983).
 0284 Targeted reintegration of expatriate brains into developing countries of origin: the EEC-IOM experience in Central America. (1991).
 0297 Exposición del Coordinador Regional para Costa Rica, El Salvador, Honduras, Nicaragua, Panamá, República Dominicana. (1971).
 0300 Aspectos jurídicos e institucionales de las migraciones. (1991).
 0315 Diagnóstico de la calidad del habitat. (1980).
 0316 Ensayo de una metodología para el estudio de la calidad del habitat. (1980).
 0317 La población y el habitat metropolitano. (1980).
 0318 Metrópolis emergentes: calidad del habitat en países de menor desarrollo relativo de América Latina. (1980).
 0319 Universo del estudio. (1980).
 0345 Sistemas de informacao para políticas de emprego. (1975).
 0347 Medición del subempleo urbano: informe sobre tres encuestas experimentales. (1976).
 0348 Medición del subempleo urbano: informe sobre tres encuestas experimentales. (1989).
 0351 La subutilización de la mano de obra urbana en

países subdesarrollados. (1975).

SANTA LUCIA

- 0349 Efectos de la crisis internacional sobre el empleo. (1985).
 0352 Más allá de la crisis: trabajos presentados a la IV Conferencia del PREALC. (1985).

TAIWAN

- 0320 Estrategias y políticas de desarrollo rural. (1990).

TEORIA, METODOLOGIA

- 0009 Lista anotada de publicaciones nacionales que divulgan resultados de los censos de población, habitación y agropecuario. (1973).
 0015 Country summaries on demographic trends and urbanization: Nicaragua. (1977).
 0016 Demographic trends and urbanization in Nicaragua. (1977).
 0020 Encuesta Sociodemográfica Nacional de Nicaragua (ESDENIC): informe general de la prueba piloto. (1985).
 0067 Impacto demográfico en el proceso de desarrollo económico. (1973).
 0068 La relación entre el sector informal y los movimientos urbanos en Centroamérica en los años 80. (1990).
 0080 Población y nutrición. (1973).
 0089 Concise summary report of national population policy: Nicaragua; preliminary draft. (1975).
 0092 Nicaragua. (1978).
 0120 Tablas de mortalidad de ambos sexos, masculinas y femeninas para la población total, urbana y rural de Nicaragua, 1971. (1977).
 0130 Influencia de métodos y elección de un standard en la construcción de una tabla de vida femenina para Guatemala, Honduras y Nicaragua. (1976).
 0139 Informe sobre el Dialogo de Población para Periodistas. (1973).
 0140 Rural women in El Salvador and Nicaragua favor family planning; many would accept contraception; digest. (1978).
 0141 Strategy, leadership, and context in family planning: a three country comparison. (1977).
 0147 Nicaragua: migraciones internas durante los periodos 1950-1963 y 1963-1971. (1976).
 0148 Migraciones rurales y estructura agraria en Nicaragua. (1975).
 0150 La migración estacional. (1976).
 0151 Desarrollo capitalista en el agro y patrón migratorio en Centroamérica. (1977).
 0152 Migraciones y estructura agraria en Centro América; limitaciones de la información. (1976).
 0210 Study on basic socio-demographic and economic characteristics of the Central American refugees in Nicaragua: period 1981, 1982 and 1983. (1984).
 0253 Migración forzosa de familias campesinas nicaragüenses a Costa Rica: un abordaje psicosocial. (1989).

- 0293 Displaced persons, refugees and returnees in the context of economic and social development in Central America. (1989).
- 0302 Los extranjeros en Costa Rica. (1979).
- 0314 Population and urban trends in Central America and Panamá. (1977).
- 0329 Nicaragua. (1979).
- 0337 Cuadros básicos: Nicaragua. (1975).
- 0344 Diagnóstico de la situación actual de las estadísticas de empleo y de las instituciones relacionadas en Centroamérica y Panamá; conclusiones y recomendaciones. (1975).
- 0347 Medición del subempleo urbano: informe sobre tres encuestas experimentales. (1976).

URUGUAY

- 0084 Tendencias y proyecciones a largo plazo del desarrollo económico de América Latina. (1977).
- 0299 Migración de mano de obra no calificada entre países latinoamericanos. (1981).
- 0300 Aspectos jurídicos e institucionales de las migraciones . (1991).
- 0352 Más allá de la crisis: trabajos presentados a la IV Conferencia del PREALC. (1985).

VENEZUELA

- 0009 Lista anotada de publicaciones nacionales que divulgan resultados de los censos de población, habitación y agropecuario. (1973).
- 0054 Algunos comentarios sobre las estadísticas vitales en América Latina. Experiencia en 8 países visitados entre agosto de 1973 y octubre de 1975. (1975).
- 0055 Resultados de las proyecciones revisadas de población, clasificada por sexo y edad de América Latina. (1974).
- 0084 Tendencias y proyecciones a largo plazo del desarrollo económico de América Latina. (1977).
- 0275 Migraciones internas e internacionales: Panamá. (1984).
- 0298 Algunos resultados de la investigación IMILA (Investigación de la Migración Internacional en Latinoamérica). (1977).
- 0299 Migración de mano de obra no calificada entre países latinoamericanos. (1981).
- 0300 Aspectos jurídicos e institucionales de las migraciones . (1991).
- 0349 Efectos de la crisis internacional sobre el empleo. (1985).
- 0352 Más allá de la crisis: trabajos presentados a la IV Conferencia del PREALC. (1985).

INDICE DE AUTORES AUTHOR INDEX

- Aburto, Roger**
 0321 El empleo: un problema de los sectores de la economía. (1989).
 0322 Impacto de la reforma económica en el sector informal urbano: análisis de casos. (1988).
- ACNUR**
 0282 Resumé of diagnostic studies, strategies and project profiles of the countries which have convened the International Conference of Central American refugees. (s.f.).
- ACNUR. Emergency Unit. Technical Support Service**
 0001 Costa Rica: an emergency preparedness profile. (1990).
 0007 El Salvador: an emergency preparedness profile. (1990).
 0002 Honduras: an emergency preparedness profile. (1990).
 0004 Nicaragua: an emergency preparedness profile.
- Acosta León, Maruja**
 0056 Problemática de la reforma urbana en Nicaragua. (1987).
- ALAN GUTTMACHER INSTITUTE**
 0140 Rural women in El Salvador and Nicaragua favor family planning; many would accept contraception; digest. (1978).
- Alfaro, Karla**
 0168 Diagnóstico de la población refugiada centroamericana en Costa Rica. (1991).
- Alvarez Arzate, María Dolores**
 0355 Los problemas urbanos en Managua. (1991).
- Ambos, Horst**
 0190 Costa Rica. (1987).
 0191 Honduras. (1987).
 0283 Nicaragua. (1987).
- Ardaya, Ruben**
 0308 Asentamientos espontaneos no son causa de la crisis urbana. (1987).
- Ardittis, Solon**
 0284 Targeted reintegration of expatriate brains into developing countries of origin: the EEC-IOM experience in Central America. (1991).
- ASOCIACION DEMOGRAFICA NICARAGUENSE**
 0139 Informe sobre el Dálogo de Población para Periodistas. (1973).
- Asociación Nacional de ONG's de Costa Rica**
 0168 Diagnóstico de la población refugiada centroamericana en Costa Rica. (1991).
- Asociación Pro-Bienestar de la Familia Nicaraguense**
 0131 Encuesta sobre salud familiar Nicaragua 92-93: informe preliminar. (1993).
 0138 Encuesta sobre salud familiar: Nicaragua 92-93; informe final. (1993).
- Asociación Regional de ONG's que Trabajan con Población Refugiada en Centroamérica**
 0168 Diagnóstico de la población refugiada centroamericana en Costa Rica. (1991).
- Aznar, Pablo**
 0192 Análisis de los datos. (1983).
 0193 Encuesta sociolaboral sobre refugiados salvadoreños residentes en Managua. (1983).
 0194 Marco metodológico. (1983).
- BANCO CENTRAL DE NICARAGUA**
 0039 Algunos aspectos relacionados con la planificación del censo nacional de población de 1971. (1970).
- Barquero Barquero, Jorge**
 0118 Nicaragua: 1980-1985. (1990).
- Barry, Deborah**
 0195 Diagnóstico nacional de Nicaragua sobre refugiados, repatriados y población desplazada. (1988).
- Basok, Tanya**
 0196 Repatriation of Nicaraguan refugees from Honduras and Costa Rica. (1990).
 0154 Welcome some and reject others: constraints and interests influencing Costa Rican policies on refugees. (1990).
- Bay, Guiomar**
 0119 Niveles y tendencias de la mortalidad en Nicaragua, 1955-1982. (1985).
- Becerra Fuentes, Patricio G.**
 0130 Influencia de métodos y elección de un standard en la construcción de una tabla de vida femenina para Guatemala, Honduras y Nicaragua. (1976).
- BECERRA, Lizardo**
 0009 Lista anotada de publicaciones nacionales que divulgan resultados de los censos de población, habitación y agropecuario. (1973).
- Behm Rosas, Hugo**
 0115 Factores sociales de riesgo para la sobrevivencia infantil en Nicaragua. (1989).
 0116 La mortalidad en los primeros años de vida en

- países de la América Latina; Nicaragua, 1966-1967. (1977).
- 0126 La mortalidad en la niñez en Centroamérica, Panamá y Belice 1970-1985. (1988).
- 0117 Nicaragua 1970-1986. (1988).
- 0118 Nicaragua: 1980-1985. (1990).
- Behrman, Jere**
- 0057 Human capital and earnings distribution in a developing country: the case of prerevolutionary Nicaragua. (1985).
- 0081 Is income overrate in determining adequate nutrition? (1983).
- 0143 Micro determinants of female migration in a developing country: are labor market or marriage market considerations more important? (1982).
- Benamar, Mohammed**
- 0173 Crossing the river. (1989).
- Bendana, Alejandro**
- 0197 Puntualización sobre el marco político de la situación de los refugiados en América Central, la viabilidad de las comisiones tripartitas, el Acta de Contadora y el papel del ACNUR. (1986).
- Bermudes, Colon**
- 0198 América Central y México. (1983).
- Bilbao E., Jon Ander**
- 0199 Migration, war and agrarian reform: peasant settlements in Nicaragua. (1988).
- Blanco A., Josefa, et al.**
- 0144 Diferencias socioeconómicas y demográficas de los migrantes y no migrantes; Nicaragua-1985. (1991).
- Blau, David M.**
- 0057 Human capital and earnings distribution in a developing country: the case of prerevolutionary Nicaragua. (1985).
- 0323 Investments in child nutrition and women's allocation of time in developing countries. (1981).
- Bloem, Peter**
- 0342 Centroamérica y Panamá: archivo de datos ocupacionales en el sector industrial. (1980).
- Bocaz, Albino**
- 0019 Diseño de la muestra de la Encuesta Demográfica Nacional de Nicaragua, EDENIC-II. (1984).
- Boeglin Naumovic, Nicolás**
- 0200 Amenagements necessaires pour faire face a une situation preocupante. (1990).
- 0155 Costa Rica et l'afflux massif d'immigrants nicaraguayens sur son territoire. (1989).
- 0201 Données chiffrées actuelles relatives aux refugies nicaraguayens. (1990).
- 0202 Politiques d'accueil du Costa Rica en faveur des refugies nicaraguayens. (1990).
- 0285 Refugies nicaraguayens au Costa Rica. (1989).
- 0203 Solutions classiques adaptees aux circonstances nouvelles. (1990).
- BRASIL. INSTITUTO DE PLANEJAMENTO ECONOMICO E SOCIAL**
- 0345 Sistemas de informacao para políticas de emprego. (1975).
- Buttari, Juan J.**
- 0343 Diferenciales intraindustriales en productividad de mano de obra: influencia de la estructura del empleo en Centroamérica. (1975).
- Canales, Jorge**
- 0052 Curso de capacitación a enumeradores y supervisores: material de instrucción. (1985).
- Cano, Irma**
- 0174 La inmigración internacional reciente. (1991).
- CANTERA**
- 0356 Cuál es la nota de los cipotes?: una experiencia de educación popular entre los niños y la comunidad. (1992).
- Carcabelos, J.F.**
- 0204 Presentación del representante del CIME en Nicaragua. (1971).
- Castelo, M. Antonia, et al.**
- 0357 Breve análisis de la situación socio-demográfica de la mujer en Nicaragua. (1989).
- CECOPE**
- 0156 Metodología para el trabajo con refugiados, desplazados y retornados. (1990).
- Central American University**
- 0210 Study on basic socio-demographic and economic characteristics of the Central American refugees in Nicaragua: period 1981, 1982 and 1983. (1984).
- Centro de Estudios y Acción para el Desarrollo**
- 0058 Participación popular: población y desarrollo. (1989).
- CHACKIEL, Juan**
- 0127 Tablas de mortalidad femenina de Guatemala, Honduras y Nicaragua. (1977).
- 0114 Tendencias de la mortalidad femenina adulta a partir de preguntas sobre orfandad materna incluídas en censos y encuestas. (1985).
- Chacon Antunes, Aquilino Ivan**
- 0119 Niveles y tendencias de la mortalidad en Nicaragua, 1955-1982. (1985).

- Chavarria, Jimmy**
0321 El empleo: un problema de los sectores de la economía. (1989).
- Chavez Sosa, Raul**
0205 Palabras del delegado de Nicaragua = Statement by the representative of Nicaragua. (1972).
- Chavez, Roberto**
0303 Cidades pequenas e planejamento regional na Nicaragua. (1985).
- Chile. Leyes, Decretos, etc.**
0153 D.S. 1163: Establece obligación del registro consular del pasaporte a extranjeros portadores de pasaporte nicaraguense que viajen al país como turistas. (1980).
- CIAV**
0249 Programa de repatriación. (1993).
- CIM**
0206 Bosquejo de la planificación económica nacional. (1984).
0207 Estudio sobre características básicas socio-demográficas y económicas de los refugiados centroamericanos en Nicaragua, período: 1981, 1982 y 1983. (1984).
0208 Estudio sobre las necesidades prioritarias de recursos humanos calificados en la República de Nicaragua. (1984).
0209 Instituciones con las que se ha establecido contacto y necesidades de recursos humanos calificados. (1984).
0210 Study on basic socio-demographic and economic characteristics of the Central American refugees in Nicaragua: period 1981, 1982 and 1983. (1984).
- CIME**
0297 Exposición del Coordinador Regional para Costa Rica, El Salvador, Honduras, Nicaragua, Panamá, República Dominicana. (1971).
0220 Intervención del delegado de Nicaragua. (1977).
0221 Palabras del representante de Nicaragua y del representante del Perú. (1971).
0204 Presentación del representante del CIME en Nicaragua. (1971).
- CIREFCA. Support Unit**
0286 Síntesis de los avances, estrategias y propuestas. (1992).
- Coraggio, José Luis**
0304 Notas sobre polos de desarrollo y transición. (1982).
- Coronado Marroquín, Emilia**
0157 El problema de la inserción laboral de los refugiados urbanos en Costa Rica: el caso nicaraguense (1986-1988). (1989).
- Costa Rica. Ministerio de Planificación Nacional y Política Económica**
0354 Situación de algunos grupos sociales específicos. (1986).
- Coto González, Mayela**
0158 Medición de actitudes de los refugiados en los campamentos de Limón y Tilarán. (1988).
- CSUCA**
0068 La relación entre el sector informal y los movimientos urbanos en Centroamérica en los años 80. (1990).
- CSUCA. PROGRAMA CENTROAMERICANO DE CIENCIAS SOCIALES**
0059 El caso de Nicaragua. (1978).
0082 Estructura agraria, dinámica de población y desarrollo capitalista en Centroamérica. (1978).
0150 La migración estacional. (1976).
0145 Migración y estructura agraria en Nicaragua. (1976).
0146 Nicaragua. (1978).
0147 Nicaragua: migraciones internas durante los períodos 1950-1963 y 1963-1971. (1976).
- Cuadra García, Ricardo**
0138 Encuesta sobre salud familiar: Nicaragua 92-93; informe final. (1993).
- Cubillo Alvarez, Marisol**
0157 El problema de la inserción laboral de los refugiados urbanos en Costa Rica: el caso nicaraguense (1986-1988). (1989).
- De Franco, Silvio**
0060 El sector informal y los factores determinantes del ingreso en la Nicaragua prerevolucionaria. (1986).
- Depienne, Albert**
0175 Honduras: education, a contribution to the search for a permanent solution. (1986).
- Díaz Aldana, Erwin Rolando**
0113 Nicaragua. (1980).
- Egal, Florence**
0198 América Central y México. (1983).
- Egger, Matthias**
0061 Conocimientos, actitudes y prácticas acerca del SIDA entre estudiantes de escuelas secundarias de Managua. (1994).
- Epema, Elsbeth J.**
0132 Análisis de la encuesta de visitas repetidas EDENIC 1976-1978: fecundidad y nupcialidad en Nicaragua. (1983).
0012 EDENIC. (1983).

- 0133 Fecundidad diferencial según categorías socioeconómicas y regiones. (1983).
- 0134 Fecundidad diferencial según el estado conyugal y la nupcialidad. (1983).
- 0135 Fecundidad en el total del país, según residencia urbana y rural. (1983).
- Espinales Ordonez, Socorro**
- 0013 Perfil demográfico de Nicaragua. (1985).
- Espino, Esperanza**
- 0054 Algunos comentarios sobre las estadísticas vitales en América Latina. Experiencia en 8 países visitados entre agosto de 1973 y octubre de 1975. (1975).
- Espinoza Molina, Ligia**
- 0157 El problema de la inserción laboral de los refugiados urbanos en Costa Rica: el caso nicaragüense (1986-1988). (1989).
- Espinoza, Bolivar**
- 0308 Asentamientos espontaneos no son causa de la crisis urbana. (1987).
- Estados Unidos. Comptroller General**
- 0171 Central American refugees: regional conditions and prospects and potential impact on the United States: report to the Congress of the United States. (1984).
- Estados Unidos. General Accounting Office**
- 0211 Refugees from Nicaragua. (1989).
- Farias Caro, Osvaldo**
- 0159 Características demográficas, económicas y sociales de los inmigrantes centroamericanos por país de origen. (1985).
- 0160 Discusión de la importancia de los principales resultados obtenidos. (1985).
- 0161 Síntesis del proyecto, aspectos metodológicos utilizados en su análisis e interpretación: objetivos del estudio. (1985).
- Ferrie, Jane**
- 0061 Conocimientos, actitudes y prácticas acerca del SIDA entre estudiantes de escuelas secundarias de Managua. (1994).
- Figueroa, Gerardo**
- 0297 Exposición del Coordinador Regional para Costa Rica, El Salvador, Honduras, Nicaragua, Panamá, República Dominicana. (1971).
- Fitzgerald, E.V.K.**
- 0062 Notas sobre las fuerzas de trabajo y la estructura de clases de Nicaragua. (1987).
- FNUAP**
- 0121 Factores sociales de riesgo para la sobrevivencia infantil en Nicaragua. ESDENIC'85. (1991).
- 0292 Informe final de actividades del proyecto. (1991).
- 0071 Informe general ESDENIC'85. (1992).
- Foladori, Guillermo**
- 0014 Demografía costeña: notas sobre la historia demográfica y población actual de los grupos étnicos de la Costa Atlántica nicaraguense. (1982).
- Fondo de las Naciones Unidas para Actividades en Materia de Población**
- 0030 Encuesta Sociodemográfica Nacional de Nicaragua (ESDENIC II). (1984).
- 0090 Population policy compendium: Nicaragua. (1985).
- Fox, Robert W.**
- 0015 Country summaries on demographic trends and urbanization: Nicaragua. (1977).
- 0016 Demographic trends and urbanization in Nicaragua. (1977).
- 0314 Population and urban trends in Central América and Panamá. (1977).
- Franco, Silvio D. de**
- 0324 Sobrevivencia y espíritu empresarial: el sector informal en Managua. (1993).
- Freitez Landaeta, Anitza**
- 0176 Un nuevo enfoque metodológico para el estudio de la migración internacional: uso de fuentes no tradicionales. (1989).
- Funkhouser, Edward**
- 0212 Migration from Nicaragua: some recent evidence. (1992).
- Gallagher, Dennis**
- 0213 If the war in Nicaragua ends: where will the contras go? A discussion paper. (1988).
- García Urbina, Alma**
- 0214 Nicaragua: características de la migración internacional; trabajo final. (1993).
- 0005 Ponencia de las actividades de información sobre población en la Secretaría de Planificación y Presupuesto (SPP) de la República de Nicaragua. (1987).
- 0017 Reseña bibliográfica sobre población en Nicaragua. (1986).
- García, María Isabel**
- 0358 Nicaragua. (1989).
- García-Huidobro, Guillermo**
- 0325 Memorandum sobre el empleo en Nicaragua. (1980).
- Garita, Anateresa**
- 0159 Características demográficas, económicas y sociales de los inmigrantes centroamericanos por país de origen. (1985).

- 0160 Discusión de la importancia de los principales resultados obtenidos. (1985).
- 0161 Síntesis del proyecto, aspectos metodológicos utilizados en su análisis e interpretación: objetivos del estudio. (1985).
- Geneletti, Carlo**
- 0346 Cuadros-resúmenes de estratificación ocupacional. (1975).
- Gomáriz Moraga, Enrique**
- 0326 Empleo femenino y conflicto militar: los casos de El Salvador y Nicaragua. (1992).
- 0358 Nicaragua. (1989).
- Gonzalez D., Pablo**
- 0120 Tablas de mortalidad de ambos sexos, masculinas y femeninas para la población total, urbana y rural de Nicaragua, 1971. (1977).
- Gonzalez García, Noel**
- 0119 Niveles y tendencias de la mortalidad en Nicaragua, 1955-1982. (1985).
- Gonzalez Guevara, Fabio**
- 0359 Crisis alimentaria y participación popular en Nicaragua 1979-1985. (1987).
- Gonzalez Suarez, Enrique**
- 0359 Crisis alimentaria y participación popular en Nicaragua 1979-1985. (1987).
- Gordon, Edmundo**
- 0014 Demografía costeña: notas sobre la historia demográfica y población actual de los grupos étnicos de la Costa Atlántica nicaraguense. (1982).
- Gorter, Anna et al.**
- 0061 Conocimientos, actitudes y prácticas acerca del SIDA entre estudiantes de escuelas secundarias de Managua. (1994).
- GOUTMAN, Oscar**
- 0327 Informe sobre las encuestas de empleo en Managua, Esteli, León y Masaya. (1980).
- Grant, James p.**
- 0375 Estado mundial de la infancia, 1984 = State of the world's children, 1984. (1984).
- Hale, Charles**
- 0014 Demografía costeña: notas sobre la historia demográfica y población actual de los grupos étnicos de la Costa Atlántica nicaraguense. (1982).
- Hammond, John L.**
- 0287 War-uprooting and the political mobilization of Central American refugees. (1993).
- Hernandez Rojas, Harry**
- 0117 Nicaragua 1970-1986. (1988).
- Herrera Balharry, Eugenio**
- 0162 Anexos. (1985).
- 0276 Bibliografía. (1985).
- 0163 Consideraciones finales. (1985).
- 0164 Proyectos productivos para refugiados: casos de Costa Rica y Nicaragua. (1985).
- Herrera Flores, Mario**
- 0169 Los inmigrantes centroamericanos en Costa Rica: causas, mecanismos y efectos de su proceso migratorio. (1984).
- Hintermeister, Alberto**
- 0328 Empleo agrícola en una estructura en transformación: el caso de Nicaragua. (1982).
- 0325 Memorandum sobre el empleo en Nicaragua. (1980).
- Hoffmann, Helga**
- 0329 Nicaragua. (1979).
- Honduras. Consejo Superior de Planificación Económica**
- 0178 Central American refugees in Honduras. (1984).
- 0177 Migración internacional. (1984).
- Honduras. Dirección General de Estadística y Censos**
- 0178 Central American refugees in Honduras. (1984).
- Honduras. Dirección General de Población y Política Migratoria**
- 0178 Central American refugees in Honduras. (1984).
- Hooker Cabrera, Herman**
- 0215 Intervención del delegado de Nicaragua. (1976).
- Huguet, Jerrold W.**
- 0015 Country summaries on demographic trends and urbanization: Nicaragua. (1977).
- 0016 Demographic trends and urbanization in Nicaragua. (1977).
- 0314 Population and urban trends in Central America and Panamá. (1977).
- Instituto de Investigaciones Económicas y Sociales**
- 0305 Los asentamientos espontáneos en Managua. (1986).
- 0063 Memoria 1983. (1984).
- Instituto Nicaraguense de Investigaciones Económicas y Sociales**
- 0306 Cuestión urbana. (1986).
- Instituto Nicaraguense de la Costa Atlántica. Centro de Investigaciones y Documentación de la Costa Atlántica**
- 0014 Demografía costeña: notas sobre la historia demográfica y población actual de los grupos étnicos de la Costa Atlántica nicaraguense. (1982).

Instituto Nicaraguense de Seguridad Social

- 0360 Año y medio de revolución en el INSS; julio 1979 a diciembre 1980. (1981).
0096 Anuario Estadístico, 1976. (1976).
0361 Anuario Estadístico, 1978. (1979).
0362 Memoria de actividades 1981. (1982).
0363 Nueva seguridad social en la Revolución Popular Sandinista. (1982).
0085 Síntesis de la seguridad social americana: Nicaragua. (1979).

Instituto Nicaragüense de Seguridad Social y Bienestar

- 0064 10 años de revolución en el INSSBI. (1989).
0097 Anuario Estadístico - INSSBI. (s.f.).
0098 Anuario Estadístico, 1987. (1987).
0370 Diagnóstico situacional de las niñas y adolescentes de y en la calle de la ciudad de Managua. (1989).
0371 Guerra y desarrollo psicosocial de los niños en los asentamientos de Río San Juan: definición de unos factores preventivos. (1988).
0364 Informe sobre cinco años de revolución, 1979-19 de julio 1984. (1984).
0365 Informe sobre cuatro años de revolución (1979-19 de julio-1983). (1983).
0065 Logros '89. (1990).
0366 Logros 88. (1989).
0367 Memoria de actividades 1983. (1984).
0368 Memoria de actividades 1984. (1985).
0330 Memoria de actividades 1988. (1989).
0331 Memoria de labores 1991. (1991).
0332 Memoria de labores, 1991. (1992).
0066 Nueve años de revolución en el INSSBI. (1988).
0369 Seis años de revolución. (1985).

Jarquín, Edmundo

- 0148 Migraciones rurales y estructura agraria en Nicaragua. (1975).

Jaspers, Dirk

- 0018 Encuesta demográfica nacional de Nicaragua: análisis de las preguntas retrospectivas. (1982).

Joe, Barbara E.

- 0216 Nicaraguan refugees: the exodus continues. (1988).

Juarez Ponce, Martha

- 0339 Vendedoras de los mercados y su conciencia feminista. (1987).

Kauffer, Edith

- 0288 Les politiques publiques d'accueil des réfugiés Centre Américains. (1992).

Klarian V., José

- 0315 Diagnóstico de la calidad del habitat. (1980).
0316 Ensayo de una metodología para el estudio de la calidad del habitat. (1980).
0317 La población y el habitat metropolitano. (1980).
0318 Metrópolis emergentes: calidad del habitat en países de menor desarrollo relativo de América

Latina. (1980).

- 0319 Universo del estudio. (1980).

Klein, Emilio

- 0325 Memorandum sobre el empleo en Nicaragua. (1980).

Klein, Juan Luis

- 0310 Geografía de la población y cambio social en Nicaragua. (1984).

Korten, David C

- 0141 Strategy, leadership, and context in family planning: a three country comparison. (1977).

Korten, Frances F

- 0141 Strategy, leadership, and context in family planning: a three country comparison. (1977).

Kritz, Ernesto H.

- 0347 Medición del subempleo urbano: informe sobre tres encuestas experimentales. (1976).
0348 Medición del subempleo urbano: informe sobre tres encuestas experimentales. (1989).

Labra, Ivan

- 0277 Situación sociolaboral de los refugiados salvadoreños en Nicaragua. (1984).

Lainez, Francisco

- 0067 Impacto demográfico en el proceso de desarrollo económico. (1973).

Lamb, Sidni

- 0217 Growing concerns. (1987).
0218 Nicaragua: el vuelo de la esperanza. (1987).
0179 Sociedad de la Cruz Roja hondureña. (1986).

Landaeta F., Jorge

- 0315 Diagnóstico de la calidad del habitat. (1980).
0316 Ensayo de una metodología para el estudio de la calidad del habitat. (1980).
0317 La población y el habitat metropolitano. (1980).
0318 Metrópolis emergentes: calidad del habitat en países de menor desarrollo relativo de América Latina. (1980).
0319 Universo del estudio. (1980).

Lavrie, Bernard

- 0165 Limón: nueva administración. (1986).

Luna L., Ramón A.

- 0333 Análisis de la población económicamente activa masculina de Nicaragua, 1963-1971. (1979).

Lungo, Mario

- 0068 La relación entre el sector informal y los movimientos urbanos en Centroamérica en los años 80. (1990).

MacDonald, Alphonse L.

- 0019 Diseño de la muestra de la Encuesta

Demográfica Nacional de Nicaragua, EDENIC-II. (1984).

Macdonald, Theodore

- 0219 Miskito refugees in Costa Rica. (1984).

Martinez Gutierrez, Arle, et al.

- 0370 Diagnóstico situacional de las niñas y adolescentes de y en la calle de la ciudad de Managua. (1989).
0371 Guerra y desarrollo psicosocial de los niños en los asentamientos de Río San Juan: definición de unos factores preventivos. (1988).

Martinez, Jorge Alberto

- 0307 El proceso de conformación de un sistema de asentamientos humanos y el desarrollo de la hegemonía popular: el caso de la zona especial III: Nicaragua. (1986).

Mejia Ferreti, Alejandro

- 0220 Intervención del delegado de Nicaragua. (1977).

Mejia Gonzalez, Luis

- 0221 Palabras del representante de Nicaragua y del representante del Perú. (1971).

Melo M., Cándida

- 0372 Contaminación ambiental: su impacto en la cotidianidad de la mujer. (1991).

Members of the Refugee Studies Program Trip to Central América (12-26 May 1990)

- 0289 Population movements and development in Central America.

Meza Flores, Mario

- 0376 Análisis de interacciones entre variables demográficas, educativas y socio-económicas en países latinoamericanos; período 1950-1990. (1978).

Miranda B., María Eugenia

- 0136 Evolución de la fecundidad en Nicaragua 1976-1993. (1994).

Miró, Carmen A.

- 0094 Políticas de población en el Istmo Centroamericano. (1989).

Mohl, Raymond A.

- 0170 Politics of ethnicity in contemporary Miami. (1986).

Monteith, Richard

- 0138 Encuesta sobre salud familiar: Nicaragua 92-93; informe final. (1993).

Morales Barquero, Medea

- 0069 Nicaragua: características socio-económicas y demográficas según estado de pobreza. (1991).
0119 Niveles y tendencias de la mortalidad en

Nicaragua, 1955-1982. (1985).

Morales, Ninette

- 0308 Asentamientos espontáneos no son causa de la crisis urbana. (1987).

Morsch, James

- 0222 Costa Rica. (1987).
0223 Honduras. (1987).
0213 If the war in Nicaragua ends: where will the contras go? A discussion paper. (1988).

Najlis, Michel

- 0224 Tratamiento de los refugiados en Nicaragua. (1986).

National Council of Higher Education

- 0210 Study on basic socio-demographic and economic characteristics of the Central American refugees in Nicaragua: period 1981, 1982 and 1983. (1984).

Navarro, Rosa Argentina

- 0020 Encuesta Sociodemográfica Nacional de Nicaragua (ESDENIC): informe general de la prueba piloto. (1985).

Negreros, Silvia

- 0225 Tendencias socio-demográficas de las migraciones en Nicaragua. (1993).

Ney Vieira, Dagoberto

- 0373 Nicaragua: estimación de las necesidades de viviendas, 1970-2000. (1975).

Nicaragua. Asamblea Nacional

- 0226 Ley N° 149: Ley de Nacionalidad. (1992).
0227 Ley N° 153: Ley de Migración (del 24 de febrero de 1993). (1993).
0228 Ley N° 154: Ley de Extranjería (10 de marzo de 1993). (1993).

Nicaragua. Centro de Estudios del Trabajo

- 0193 Encuesta sociolaboral sobre refugiados salvadoreños residentes en Managua. (1983).

Nicaragua. Comisión Nacional de Población

- 0038 Población y desarrollo; diagnóstico. (1994).

Nicaragua. Comisión Nacional de Refugiados, Repatriados, Desmovilizados y Desplazados

- 0229 Nicaragua. Población afectada por la guerra a nivel regional. Población repatriada y desmovilizada por municipio. (1991).

Nicaragua. Consejo Nacional de la Educación Superior

- 0207 Estudio sobre características básicas socio-demográficas y económicas de los refugiados centroamericanos en Nicaragua, período: 1981, 1982 y 1983. (1984).

Nicaragua. Dirección Técnica de la Presidencia

- 0070 Fondo de inversiones sociales de emergencia. (1991).

Nicaragua. Gobierno

- 0230 Esbozo sobre las migraciones en Nicaragua. (1984).
0021 Informe nacional sobre población en Nicaragua. (1993).

Nicaragua. Instituto de Estadísticas y Censos

- 0115 Factores sociales de riesgo para la sobrevivencia infantil en Nicaragua. (1989).

Nicaragua. Instituto Nacional de Estadística y Censos

- 0099 Anuario estadístico de Nicaragua 1983. (1983).
0022 Boleta censal. (1982).
0023 Boleta n. 1: prueba piloto 1984. (1984).
0024 Boleta n. 2: prueba piloto 1984. (1984).
0025 Boleta tipo 1. (1985).
0026 Boleta tipo 2. (1985).
0027 Censos nacionales de población y vivienda de 1982 (informe de labores previas al empadronamiento del Censo): Nicaragua. (1982).
0028 Conclusiones del procesamiento y análisis de los resultados de la encuesta sociodemográfica nicaraguense, y fortalecimiento a la dirección de población. (1987).
0052 Curso de capacitación a enumeradores y supervisores: material de instrucción. (1985).
0334 Encuesta de hogares de propósitos múltiples 1981. (1981).
0018 Encuesta demográfica nacional de Nicaragua: análisis de las preguntas retrospectivas. (1982).
0029 Encuesta Sociodemográfica Nacional (ESDENIC-85). (1985).
0020 Encuesta Sociodemográfica Nacional de Nicaragua (ESDENIC): informe general de la prueba piloto. (1985).
0030 Encuesta Sociodemográfica Nacional de Nicaragua (ESDENIC II). (1984).
0100 Estadísticas sociales, primer semestre 1982. (1983).
0101 Indicadores socio-económicos 1970-1980. (1980).
0031 Manual del enumerador. (1985).
0032 Manual del enumerador: Encuesta de Hogares de Nicaragua. (1981).
0033 Manual del enumerador: prueba piloto (agosto-septiembre de 1984). (1984).
0102 Nicaragua en cifras 1983. (1984).
0103 Nicaragua en cifras 1986. (1986).
0104 Nicaragua: 10 años en cifras. (1989).
0034 Nicaragua: estimaciones y proyecciones de población, 1950-2025. (1983).
0035 Población de Nicaragua: análisis de los resultados de la encuesta de hogares de 1980. (1981).
0036 Proyecto: asistencia a los censos nacionales de población y vivienda de 1982. (1980).
0037 VII Censo Nacional de Población y III de

Vivienda, 1982. (1982).

Nicaragua. Instituto Nacional de Estadísticas y Censos

- 0105 Características de la vivienda y del hogar. (1989).
0106 Características demográficas de la población. (1989).
0107 Características económicas de la población de 10 años y más. (1989).
0108 Características generales de la población. (1989).
0109 Compendio estadístico, 1987-1991. (1993).
0110 Encuesta Socio-Demográfica Nicaraguense 1985: tabulaciones básicas. (1989).
0121 Factores sociales de riesgo para la sobrevivencia infantil en Nicaragua. ESDENIC'85. (1991).
0071 Informe general ESDENIC'85. (1992).
0248 Migración internacional de Nicaragua (primer borrador). (1991).

Nicaragua. Leyes, Decretos, etc.

- 0231 Decreto No 102: ley creadora del Sistema Estadístico Nacional y del Instituto Nacional de Estadísticas y Censos (INEC). (1979).
0232 Decreto No 1031: ley de migración. (1982).
0233 Decreto No 1032: ley de extranjería. (1982).
0234 Decreto No 1036: reforma a ley de creación de CNES. (1982).
0235 Decreto No 1096: ley creadora de la Oficina Nacional para Refugiados. (1982).
0236 Decreto No 1209: aprobación y ratificación convenio regional de convalidación de estudios, títulos y diplomas de educación superior. (1983).
0237 Decreto No 132: ley de incorporación de profesionales en Nicaragua. (1979).
0238 Decreto No 46: Ley constitutiva del Fondo Internacional para la Reconstrucción de Nicaragua. (1979).
0239 Decreto No 485: ley orgánica del Ministerio del Interior. (1980).
0240 Decreto No 783: ley de regulación del ejercicio profesional. (1981).
0241 Decreto No 827: ley orgánica del Ministerio del Trabajo de Nicaragua. (1981).
0242 Decreto No 877: adscripción del F.I.R. a la Secretaría General de la Junta de Gobierno de Reconstrucción Nacional. (1981).
0243 Decreto No 888: reforma a Ley creadora del Sistema Estadístico Nacional (SEN) y del Instituto Nacional de Estadísticas y Censos (INEC). (1981).
0244 Decreto No 94: reforma a la ley constitutiva del Fondo Internacional para la Reconstrucción de Nicaragua. (1979).
0245 Decreto N° 1.031. Ley de migración. (1982).
0246 Decreto N° 1.032. Ley de extranjería. (1982).
0247 Decreto N° 867. Ley de nacionalidad. (1981).

Nicaragua. Ministerio de Acción Social

- 0072 Agenda social de gobierno 1993-1996. (1993).
0038 Población y desarrollo; diagnóstico. (1994).

- 0073 Población, desarrollo y familia; informe de seminario. (1994).
- 0074 Población, desarrollo y familia; informe de seminario. (1994).
- Nicaragua. Ministerio de Desarrollo Agropecuario y Reforma Agraria. Comisión Nacional sobre Migración Campo-Ciudad**
- 0149 Problemas y perspectivas de la migración campo-ciudad. (1985).
- Nicaragua. Ministerio de Economía, Industria y Comercio**
- 0039 Algunos aspectos relacionados con la planificación del censo nacional de población de 1971. (1970).
- Nicaragua. Ministerio de Planificación**
- 0087 Criterios para una política de empleo y salarios: Nicaragua 1983. (1984).
- Nicaragua. Ministerio de Salud**
- 0075 Plan maestro de salud 1991-1996. (1991).
- 0076 Plan trienal de salud 1991-1993. (1991).
- Nicaragua. Ministerio de Salud Pública**
- 0122 Campaña nacional para la defensa de la vida del niño en Nicaragua. (1989).
- 0040 Certificado de defunción. (s.f.).
- 0041 Certificado de nacimiento. (s.f.).
- 0042 Material para el registro de las estadísticas vitales. (s.f.).
- Nicaragua. Ministerio de Vivienda y Asentamientos Humanos**
- 0086 Políticas, funciones y alcances del Ministerio de Vivienda y Asentamientos Humanos. (1980).
- 0309 Reasentamientos campesinos en un marco de desarrollo integral, Valle de Jalapa, Nicaragua. (1987).
- Nicaragua. Ministerio del Trabajo**
- 0087 Criterios para una política de empleo y salarios: Nicaragua 1983. (1984).
- Nicaragua. Oficina Ejecutiva de Encuestas y Censos**
- 0043 Análisis demográfico de Nicaragua; aspectos de la dinámica de la población relacionados con su dimensión económico-social, Agosto 1978. (1978).
- 0044 Análisis demográfico de Nicaragua; aspectos de la dinámica de la población relacionados con su dimensión económico y social, diciembre 1978. (1978).
- 0045 Aspectos del desarrollo demográfico. (1978).
- 0046 Boleta. (1979).
- 0111 Características básicas de la población. (1979).
- 0335 Cuarta encuesta de situación del empleo, Junio 1976. (1978).
- 0047 Desarrollo de la población de Nicaragua y su perspectiva para el año 2000. (1978).
- 0048 Encuesta demográfica nacional; notas metodológicas y características básicas de la población. (1979).
- 0049 Metodología de la encuesta demográfica nacional de Nicaragua (EDENIC). (1979).
- 0112 Población de Nicaragua: compendio de las cifras censales y proyecciones por departamentos y municipios, años 1971-1980. (1977).
- 0336 Tercera encuesta de situación del empleo, Junio 1975. (1975).
- Nicaragua. Secretaría de Planificación y Presupuesto**
- 0077 Las encuestas y conceptos de nivel de vida; política integral de población; programa nacional de desarrollo social; superación de la pobreza y encuesta de hogares; versión resumida. (1989).
- 0050 Informe final del Seminario sobre Población y Desarrollo: Hacia una Política de Población. (1989).
- 0088 Política integral de población, programa nacional de desarrollo social, supervisión de la pobreza y encuesta de hogares. (1989).
- 0005 Ponencia de las actividades de información sobre población en la Secretaría de Planificación y Presupuesto (SPP) de la República de Nicaragua. (1987).
- NU. CEPAL**
- 0083 Factores sociales y económicos que afectan a las tendencias de la población. (1975).
- 0290 El impacto económico y social de las migraciones en Centroamérica. (1993).
- 0291 Remesas y economía familiar en El Salvador, Guatemala y Nicaragua. (1991).
- 0084 Tendencias y proyecciones a largo plazo del desarrollo económico de América Latina. (1977).
- NU. CEPAL. CELADE**
- 0298 Algunos resultados de la investigación IMILA (Investigación de la Migración Internacional en Latinoamérica). (1977).
- 0052 Curso de capacitación a enumeradores y supervisores: material de instrucción. (1985).
- 0123 Determinantes de la mortalidad infantil en distintos estratos socio-ocupacionales; región III-Nicaragua. (1991).
- 0019 Diseño de la muestra de la Encuesta Demográfica Nacional de Nicaragua, EDENIC-II. (1984).
- 0020 Encuesta Sociodemográfica Nacional de Nicaragua (ESDENIC): informe general de la prueba piloto. (1985).
- 0030 Encuesta Sociodemográfica Nacional de Nicaragua (ESDENIC II). (1984).
- 0136 Evolución de la fecundidad en Nicaragua 1976-1993. (1994).
- 0292 Informe final de actividades del proyecto. (1991).
- 0033 Manual del enumerador: prueba piloto (agosto-septiembre de 1984). (1984).
- 0299 Migración de mano de obra no calificada entre países latinoamericanos. (1981).

- 0248 Migración internacional de Nicaragua (primer borrador). (1991).
- 0125 Nicaragua. (1993).
- 0214 Nicaragua: características de la migración internacional; trabajo final. (1993).
- 0069 Nicaragua: características socio-económicas y demográficas según estado de pobreza. (1991).
- 0078 Nicaragua: caracterización demográfica y su impacto sobre los servicios sociales; informe BID. (1993).
- 0341 Nicaragua: censos de 1950, 1963 y 1971. (1976).
- 0055 Resultados de las proyecciones revisadas de población, clasificada por sexo y edad de América Latina. (1974).
- 0127 Tablas de mortalidad femenina de Guatemala, Honduras y Nicaragua. (1977).
- 0114 Tendencias de la mortalidad femenina adulta a partir de preguntas sobre orfandad materna incluidas en censos y encuestas. (1985).
- NU. CEPAL. CELADE (Costa Rica)**
- 0132 Análisis de la encuesta de visitas repetidas EDENIC 1976-1978: fecundidad y nupcialidad en Nicaragua. (1983).
- 0128 Características principales de la mortalidad en la niñez en Centroamérica, Panamá y Belice 1970-1985. (1988).
- 0144 Diferencias socioeconómicas y demográficas de los migrantes y no migrantes; Nicaragua-1985. (1991).
- 0018 Encuesta demográfica nacional de Nicaragua: análisis de las preguntas retrospectivas. (1982).
- 0115 Factores sociales de riesgo para la sobrevivencia infantil en Nicaragua. (1989).
- 0116 La mortalidad en los primeros años de vida en países de la América Latina; Nicaragua, 1966-1967. (1977).
- 0031 Manual del enumerador. (1985).
- 0126 La mortalidad en la niñez en Centroamérica, Panamá y Belice 1970-1985. (1988).
- 0117 Nicaragua 1970-1986. (1988).
- 0034 Nicaragua: estimaciones y proyecciones de población, 1950-2025. (1983).
- 0119 Niveles y tendencias de la mortalidad en Nicaragua, 1955-1982. (1985).
- 0142 La población desplazada por la violencia en Centroamérica: una aproximación a la situación actual. (1991).
- 0011 Situación demográfica de nicaragüenses en Honduras, 1988. (1992).
- 0008 Tendencias, perspectivas e implicaciones de la dinámica demográfica centroamericana de mediados del siglo XX a inicio del XXI. (1989).
- NU. CEPAL. División de Desarrollo Social**
- 0337 Cuadros básicos: Nicaragua. (1975).
- NU. División de Población**
- 0089 Concise summary report of national population policy: Nicaragua; preliminary draft. (1975).
- 0090 Population policy compendium: Nicaragua. (1985).
- 0091 Quinta Encuesta Demográfica entre los Gobiernos; observación de las percepciones y políticas gubernamentales con respecto a las tendencias y niveles demográficos y su relación con el desarrollo, 1982; Nicaragua. (1982).
- NU. Fondo para Actividades en Materia de Población**
- 0092 Nicaragua. (1978).
- OEA**
- 0249 Programa de repatriación. (1993).
- OIM**
- 0271 Aspectos jurídicos e institucionales de las migraciones en Nicaragua. (1991).
- 0300 Aspectos jurídicos e institucionales de las migraciones. (1991).
- 0250 Estudio sobre las necesidades prioritarias de recursos humanos calificados en la República de Nicaragua. (1990).
- 0251 Estudio sobre las necesidades prioritarias de recursos humanos calificados en la República de Nicaragua. (1990).
- 0292 Informe final de actividades del proyecto. (1991).
- OIT. PREALC**
- 0342 Centroamérica y Panamá: archivo de datos ocupacionales en el sector industrial. (1980).
- 0344 Diagnóstico de la situación actual de las estadísticas de empleo y de las instituciones relacionadas en Centroamérica y Panamá; conclusiones y recomendaciones. (1975).
- 0349 Efectos de la crisis internacional sobre el empleo. (1985).
- 0328 Empleo agrícola en una estructura en transformación: el caso de Nicaragua. (1982).
- 0338 Empleo y salarios en Nicaragua. (1980).
- 0350 La política de empleo en América Latina: lecciones de la experiencia de PREALC. (1978).
- 0351 La subutilización de la mano de obra urbana en países subdesarrollados. (1975).
- 0352 Más allá de la crisis: trabajos presentados a la IV Conferencia del PREALC. (1985).
- Olivera, Mercedes**
- 0294 La mujer en el marco jurídico relativo a las personas refugiadas y repatriadas. (1993).
- OMS**
- 0075 Plan maestro de salud 1991-1996. (1991).
- Opazo Bernaldes, Andres**
- 0151 Desarrollo capitalista en el agro y patrón migratorio en Centroamérica. (1977).
- OPS**
- 0075 Plan maestro de salud 1991-1996. (1991).
- Orellana, Hernan**
- 0114 Tendencias de la mortalidad femenina adulta a

- partir de preguntas sobre orfandad materna incluidas en censos y encuestas. (1985).
- Ortega, Antonio**
0127 Tablas de mortalidad femenina de Guatemala, Honduras y Nicaragua. (1977).
- Ortega, Marvin**
0271 Aspectos jurídicos e institucionales de las migraciones en Nicaragua. (1991).
- Ott, Thierry**
0180 Medicine sans frontieres en la Mosquitia. (1987).
- Pacheco O., Gilda**
0252 Case studies. (1989).
0253 Migración forzosa de familias campesinas nicaragüenses a Costa Rica: un abordaje psicosocial. (1989).
0254 Nicaraguan refugees in Costa Rica: adjustment to camp life. (1989).
0255 Proposal for popular education. (1989).
0256 Psycho-social survey. (1989).
0257 Situational analysis. (1989).
- Panamá. Gobierno**
0275 Migraciones internas e internacionales: Panamá. (1984).
- Pappalardo Zaldívar, Conrado**
0320 Estrategias y políticas de desarrollo rural. (1990).
- Patelli, Beatriz**
0137 Nicaragua: análisis de diferenciales de fecundidad, a base de datos censales, 1971. (1976).
- Pena Caldera, Manuel**
0119 Niveles y tendencias de la mortalidad en Nicaragua, 1955-1982. (1985).
- Pena, Orlando**
0310 Geografía de la población y cambio social en Nicaragua. (1984).
- Perez Rojas, Niurka**
0006 Población juvenil nicaraguense: aspectos sociodemográficos (1979- 1980). (1984).
0093 Subdesarrollo y población femenina en Nicaragua. (1987).
- Pisoni L., Rodolfo, et al.**
0142 La población desplazada por la violencia en Centroamérica: una aproximación a la situación actual. (1991).
- PNUD**
0293 Displaced persons, refugees and returnees in the context of economic and social development in Central America. (1989).
- 0070 Fondo de inversiones sociales de emergencia. (1991).
- Portuguez Herrera, Nelsy**
0158 Medición de actitudes de los refugiados en los campamentos de Limón y Tilarán. (1988).
- Prat Rizo, Carmen**
0051 Supervisión del Sistema Nacional de Estadísticas Vitales en Nicaragua. (1984).
- Primante, Domingo**
0116 La mortalidad en los primeros años de vida en países de la América Latina; Nicaragua, 1966-1967. (1977).
0117 Nicaragua 1970-1986. (1988).
- Pritchard, Diana**
0258 Return to the Atlantic coast. (1988).
- Programa de Reconciliación Nacional**
0229 Nicaragua. Población afectada por la guerra a nivel regional. Población repatriada y desmovilizada por municipio. (1991).
- Proti, Jorge**
0166 Costa Rica: Playa Blanca - a new settlement for Nicaraguan refugees. (1987).
- Quirós Araya, Ofelia**
0158 Medición de actitudes de los refugiados en los campamentos de Limón y Tilarán. (1988).
- Ramírez de Arellano, Julio**
0051 Supervisión del Sistema Nacional de Estadísticas Vitales en Nicaragua. (1984).
- Ramírez, Mario**
0259 Basis for formulating a voluntary repatriation policy. (1989).
0260 Basis for formulating a voluntary repatriation policy. (1989).
0261 Context of repatriation: political climate. (1989).
0262 Context of repatriation: political climate. (1989).
0263 Overall Costa Rican government policy towards refugees. (1989).
0264 Overall Costa Rican government policy towards refugees. (1989).
0265 Policy's forgotten ones: the refugees themselves and the issue of repatriation. (1989).
0266 Policy's forgotten ones: the refugees themselves and the issue of repatriation. (1989).
0267 Refugee policy challenges: the case of nicaraguans in Costa Rica. (1989).
0268 Refugee policy challenges: the case of Nicaraguans in Costa Rica. (1989).
0269 Social consciousness and the integration of refugees. (1989).

- 0270 Social consciousness and the integration of refugees. (1989).
- Ramos, Joseph**
0347 Medición del subempleo urbano: informe sobre tres encuestas experimentales. (1976).
0348 Medición del subempleo urbano: informe sobre tres encuestas experimentales. (1989).
- Real Espinales, Blas A.**
0152 Migraciones y estructura agraria en Centro América; limitaciones de la información. (1976).
- Redondo Lubo, Aida**
0339 Vendedoras de los mercados y su conciencia feminista. (1987).
- Rincón Mesa, Manuel José**
0052 Curso de capacitación a enumeradores y supervisores: material de instrucción. (1985).
0020 Encuesta Sociodemográfica Nacional de Nicaragua (ESDENIC): informe general de la prueba piloto. (1985).
0126 La mortalidad en la niñez en Centroamérica, Panamá y Belice 1970-1985. (1988).
- Robles S., Arodys**
0126 La mortalidad en la niñez en Centroamérica, Panamá y Belice 1970-1985. (1988).
0117 Nicaragua 1970-1986. (1988).
- Rodriguez, Ana Maria**
0051 Supervisión del Sistema Nacional de Estadísticas Vitales en Nicaragua. (1984).
- Rojas Ochoa, Francisco**
0051 Supervisión del Sistema Nacional de Estadísticas Vitales en Nicaragua. (1984).
- Rosabal Ramírez, Maritza**
0157 El problema de la inserción laboral de los refugiados urbanos en Costa Rica: el caso nicaragüense (1986-1988). (1989).
- Rosales Ortíz, Jimmy**
0123 Determinantes de la mortalidad infantil en distintos estratos socio-ocupacionales; región III-Nicaragua. (1991).
0115 Factores sociales de riesgo para la sobrevivencia infantil en Nicaragua. (1989).
- Salvaterra, Helder Costa D'Alva**
0011 Situación demográfica de nicaragüenses en Honduras, 1988. (1992).
- Sandino Argüello, Rodolfo**
0271 Aspectos jurídicos e institucionales de las migraciones en Nicaragua. (1991).
- Schmidt de Rojas, Annabelle**
0301 Los extranjeros en Costa Rica. (1979).
- 0302 Los extranjeros en Costa Rica. (1979).
- Sciara, Angel José**
0329 Nicaragua. (1979).
- Serra, Luis**
0195 Diagnóstico nacional de Nicaragua sobre refugiados, repatriados y población desplazada. (1988).
- Serrano Caldera, Alejandro**
0079 Nicaragua. (1989).
- Sierra, Gloria**
0294 La mujer en el marco jurídico relativo a las personas refugiadas y repatriadas. (1993).
- Solari Swayne, Felipe**
0221 Palabras del representante de Nicaragua y del representante del Perú. (1971).
- Soliz, Augusto**
0129 América Central: estimaciones de la mortalidad infantil y juvenil. Aplicación de la técnica de Brass y las variantes de Sullivan y Trussell, 1970. (1976).
- Sosa, Roberto**
0272 Notas sobre migración internacional en Nicaragua en la década del 80 y principios del 90. (1992).
- Stupp, Paul W.**
0138 Encuesta sobre salud familiar: Nicaragua 92-93; informe final. (1993).
- Szretter, Héctor**
0340 Política de salarios 1979-80. (1980).
- Tapia, Octavio**
0311 Articulación urbano-regional en Nicaragua. (1985).
- Tefel, Reinaldo Antonio**
0273 Nicaragua y los refugiados. (1986).
- Tejada, Carlos**
0080 Población y nutrición. (1973).
- Teller, Charles H.**
0113 Nicaragua. (1980).
- Tokman, Víctor E.**
0325 Memorandum sobre el empleo en Nicaragua. (1980).
- Torrado, Susana**
0341 Nicaragua: censos de 1950, 1963 y 1971. (1976).
- Torres, Olimpia**
0374 El sector vivienda en Nicaragua: 1979-1989.

(1989).

Tsui, Amy Ong

- 0053 Nicaragua: urbanization, education, labor force, marital status, health, food, family planning. (1979).

Turner, R.

- 0124 Better access to health services in Nicaragua lowered infant mortality. (1991).

UNESCO

- 0003 UNESCO y la educación en población en América Latina y el Caribe: los proyectos nacionales (II). (1986).

UNICEF

- 0375 Estado mundial de la infancia, 1984 = State of the world's children, 1984. (1984).
0125 Nicaragua. (1993).

Universidad Centroamericana "José Simeón Cañas"

- 0207 Estudio sobre características básicas socio-demográficas y económicas de los refugiados centroamericanos en Nicaragua, período: 1981, 1982 y 1983. (1984).

Universidad de La Habana. Centro de Estudios Demográficos

- 0010 Memorias. (1987).
0006 Población juvenil nicaraguense: aspectos sociodemográficos (1979- 1980). (1984).

Universidad Nacional Autónoma de Costa Rica. Instituto de Estudios Sociales en Población

- 0274 El impacto económico-social del refugiado centroamericano en Costa Rica. (1989).

Universidad Nacional Autónoma de Honduras. Facultad de Ciencias Económicas. Unidad de Docencia e Investigación en Población

- 0181 Migración interna e internacional, distribución espacial y el proceso de urbanización en Honduras: tendencias recientes. (1992).

Universidad Nacional de Costa Rica

- 0167 Leyes y decretos reguladores en materia de refugiados en el área. (1987).

Universidad para la Paz

- 0167 Leyes y decretos reguladores en materia de refugiados en el área. (1987).
0295 Propuestas de investigación "Hemispheric Migration Project". (1985).

Urroz Castillo, Juana

- 0011 Situación demográfica de nicaragüenses en Honduras, 1988. (1992).

Uthoff, Andras

- 0095 Interrelaciones entre población y desarrollo:

bases para una política de población. (1989).

Valdéz, Herminia del Rosario

- 0312 Asentamientos espontaneos de Managua. (1988).

Valladares Lanza, Leo

- 0278 Conclusiones. (1985).
0279 Introducción. (1985).
0182 Problemática de los refugiados. (1985).
0183 Repatriación voluntaria. (1985).
0184 Repatriación voluntaria como posible solución a la problemática de los refugiados. (1985).
0185 Repatriación voluntaria de los refugiados en Honduras. (1985).
0186 Repatriación voluntaria para los refugiados nicaraguenses y guatemaltecos. (1985).
0187 Repatriación voluntaria: posible solución para los refugiados en Honduras. (1986).

Vargas, Juan Carlos

- 0168 Diagnóstico de la población refugiada centroamericana en Costa Rica. (1991).

Vega Carballo, José Luis

- 0296 Central American refugees in Costa Rica. (1984).
0169 Los inmigrantes centroamericanos en Costa Rica: causas, mecanismos y efectos de su proceso migratorio. (1984).

Vilas, Carlos M.

- 0353 Asuntos de familia: clases, linajes y política en la Nicaragua contemporánea. (1992).
0313 Reforma agraria, agroexportación y empleo rural en Nicaragua. (1984).

Whittle, Lisa

- 0138 Encuesta sobre salud familiar: Nicaragua 92-93; informe final. (1993).

Wolfe, Barbara L.

- 0057 Human capital and earnings distribution in a developing country: the case of prerevolutionary Nicaragua. (1985).
0081 Is income overrate in determining adequate nutrition? (1983).
0143 Micro determinants of female migration in a developing country: are labor market or marriage market considerations more important? (1982).

World Council of Churches. Commission on Inter-Church Aid, Refugee and World Service. Refugee Service

- 0172 Exilio centroamericano en México. (1990).

Yale University. Economic Growth Center

- 0323 Investments in child nutrition and women's allocation of time in developing countries. (1981).

Zamora Chacon, Neddy

- 0162 Anexos. (1985).
- 0276 Bibliografía. (1985).
- 0163 Consideraciones finales. (1985).
- 0164 Proyectos productivos para refugiados: casos de Costa Rica y Nicaragua. (1985).

Zuñiga S., María de los A.

- 0274 El impacto económico-social del refugiado centroamericano en Costa Rica. (1989).

INDICE DE CONFERENCIAS CONFERENCE INDEX

- Annual San Remo Seminar, 6, St. Louis, MO, 6-9 November 1990.
0289
- CEPAL. Período de Sesiones, 17o, Guatemala, 25 Abril-5 Mayo 1977.
0084
- Coloquio en Cartagena de Indias, Cartagena de Indias, 1984.
0187 0197 0224
- Conferencia Centroamericana del Caribe y México sobre Políticas de Población, Antigua, 9-12 abril 1991.
0142
- Conferencia Internacional de Organismos No-Gubernamentales sobre Refugiados, Desplazados y Retornados Centroamericanos, México, DF, 1-3 marzo 1989.
0172
- Conferencia Internacional sobre los Refugiados Centroamericanos (CIREFCA), Guatemala, 29-31 mayo 1989.
0282
- Conferencia Internacional sobre Refugiados Centroamericanos, Ciudad de Guatemala, 29-31 mayo 1989.
0188
- Conferencia Internacional sobre Refugiados Centroamericanos. Comité de Seguimiento, Reunión Internacional, 1, Nueva York, NY, 27-28 junio 1990.
0281
- Conferencia Internacional sobre Refugiados Centroamericanos. Comité de Seguimiento. Reunión Internacional, 2, San Salvador, 7-8 abril 1992.
0286
- Conferencia Regional de Responsables de la Planificación del Empleo en América Latina y el Caribe, 3, Quito, 13-16 diciembre 1982.
0087
- Conferencia Regional de Responsables de la Planificación del Empleo en América Latina y el Caribe, 4, San José, 22-25 octubre 1984.
0349 0352
- Conferencia Regional Latinoamericana y del Caribe sobre Población y Desarrollo, México, D.F., 29 abril-4 mayo 1993.
0021
- Conferencia sobre la Medición de la Migración Internacional en Latinoamérica, Bogotá, 21-23 octubre 1993.
0249 0280
- Congreso Nicaraguense de Científicos Sociales, 5, Managua, octubre 1986.
0339 0359
- Consulta de Organismos Ecuménicos e Iglesias que trabajan con Refugiados en la Región: Centroamérica, el Caribe y Norteamérica, México, DF, 12-15 septiembre 1989.
0156
- Curso Básico de Demografía, 1975, San José, 1975.
0373
- Curso de Análisis Demográfico Básico, 1976, San José, 1976.
0130 0137
- Curso de Análisis Demográfico Básico, 1977, San José, 1977.
0120
- Curso de Análisis Demográfico Básico, 1979, Santiago, 1979.
0333
- Curso de Postgrado en Población y Desarrollo, Santiago, 1991.
0069 0123
- Curso de Postgrado en Población y Desarrollo, Santiago, 1994.
0136
- Curso de Postgrado en Población y Desarrollo. Programa Global de Formación en Población y Desarrollo, Santiago, 1993.
0214
- Curso Internacional sobre Población y Desarrollo, La Habana, 1989.
0348
- Curso Regional Intensivo de Análisis Demográfico para el Desarrollo, 12, San José, 1989.
0357
- Curso Regional Intensivo de Análisis Demográfico para el Desarrollo, 15, San José, agosto-diciembre 1992.
0011
- Curso Regional Intensivo de Demografía, 14, San José,

agosto-diciembre 1991.

0144

Curso Regional Intensivo de Demografía, 8, San José,
agosto-diciembre 1985.

0119

Encuentro Internacional Mujer y Medio Ambiente en
América Latina y el Caribe, Quito, 19-22 marzo 1991.

0355 0372

Proyecto de Investigación de los Inmigrantes
Centroamericanos en Costa Rica: Causas, Mecanismos y
Efectos de su Proceso Migratorio.

0169

Reunión del Grupo de Trabajo sobre Migraciones Internas,
6a, México, 25-29 Julio 1977.

0151

Reunión del Grupo de Trabajo sobre Sistema Integrado de
Estadísticas Demográficas y Socio-económicas, 2a,
Asunción, 16-20 Agosto 1976.

0152

Reunión Preparatoria de la Conferencia sobre Población y
las Ciudades Pequeñas y Medianas de América Latina y el
Caribe, Buenos Aires, 4-6 julio 1985.

0311

Reunión sobre Construcción de un Modelo Matemático en
Educación Integrada a los Sectores Socio-económicos,
Santiago, 22-24 Noviembre 1978.

0376

Seminario Conjunto CELADE-PROLAP de Información
sobre Población para el Desarrollo, Santiago, 28-31 julio
1987.

0005

Seminario Internacional sobre el Problema de los
Refugiados: Posibles Soluciones Políticas y Jurídicas,
7-11 abril 1986.

0273

Seminario Internacional sobre Población y Nuevo Orden
Económico Internacional, La Habana, 3-5 julio 1984.

0010 0093

Seminario Latinoamericano sobre Política Migratoria y
Recursos Humanos para el Desarrollo, Barranquilla, 1-5
junio 1971.

0204 0221

Seminario Latinoamericano sobre Transferencia de
Tecnología mediante las Migraciones, 2, Caracas, 28
noviembre-2 diciembre 1977.

0220

Seminario Latinoamericano sobre Transferencia de
Tecnología mediante las Migraciones, San José, 8-12
noviembre 1976.

0215

Seminario Latinoamericano, 1971. Reunión Preparatoria,
Barranquilla, 24-29 mayo 1971.

0297

Seminario Nacional de Demografía, 7o, San José, 22-24
Agosto 1979.

0301

Seminario Nacional de Población y Desarrollo: Hacia una
Política de Población, Managua, 20-22 septiembre 1986.

0050

Seminario Nacional sobre Migraciones Internacionales, su
Efecto en la Sociedad Costarricense, Posibles Proyectos y
Acciones de Solución, Heredia, 26-28 julio 1989.

0253

Seminario para Funcionarios Latinoamericanos, 1972,
Ginebra, 5-30 junio 1972.

0205

Seminario sobre Integración Internacional: su Impacto en
Centroamérica, San José, 28-30 mayo 1992.

0272

Seminario sobre Población y Desarrollo del Istmo
Centroamericano, Managua, 18-20 octubre 1989.

0008 0058 0077 0088 0094 0095 0122

Seminario sobre Poder Local, Participación Pública y
Administración Urbana en Ciudades Intermedias y
Pequeñas en América Latina, Riobamba, Cuenca,
Sto.Domingo..., 14-18 enero 1985.

0307

Seminario sobre Políticas Migratorias e Integración
Centroamericana, Managua, 18-21 octubre 1993.

0225

Seminario sobre Problemas del Empleo en América
Latina, La Plata, 5-8 Marzo 1975.

0343

Seminario sobre Problemas Demográficos, Educación
Sexual y Planificación Familiar para Periodistas, Managua,
18-20 Octubre 1973.

0067 0080 0139

Seminario sobre Sistemas de Informacao para Políticas de
Emprego, Brasilia, 11-13 setembro 1974.

0345 0351

Seminario Taller Población, Desarrollo y Familia,
Managua, 11-12 febrero 1994.

0073

Seminario Taller Población, Desarrollo y Familia,
Managua, 18 marzo 1994.

0074

**Seminario Técnico Regional sobre Migraciones Laborales,
3, Santo Domingo, 8-18 mayo 1984.**

0230 0275

**Taller Interamericano de Evaluación de Censos de
Población y Vivienda, 1980, Queretaro, 15-18 abril
1986.**

0027

INDICE DE PROYECTOS *PROJECT INDEX*

Educación Popular
0356

0230 0275

Hemispheric Migration Policy
0210

Hemispheric Migration Project

0159 0160 0161 0162 0163 0164 0178
0199 0207 0252 0254 0255 0256 0257
0259 0260 0261 0262 0263 0264 0265
0266 0267 0268 0269 0270 0276 0296

Programa Global de Formación en Población y Desarrollo
0069 0123 0136

**Proyecto de Apoyo al Sistema de Planificación en el
Sector Población y Desarrollo NIC/84/P02**
0017 0050

**Proyecto Diagnóstico y Prognosis de la Población de
Costa Rica y su Interrelación con el Desarrollo Económico
y Social 1980-1982 COS/79/P01**
0354

**Proyecto Migraciones Laborales e Integración
Socio-Laboral del Refugiado en América Latina
RLA/83/VAROV**
0277

**Proyecto Nacional de Nicaragua para el Año Internacional
de la Vivienda para las Personas sin Hogar**
0309

Proyecto NIC/84/P01
0028

**Proyecto Remesas y Economía Familiar en Guatemala, El
Salvador y Nicaragua (NED/89/003)**
0291

Proyecto RLA/89/P04
0008 0058 0077 0088 0094 0095 0122

**Proyecto Sistemas Nacionales de Información sobre
Población Desplazada en Centroamérica RLA/88/24**
0142

**Proyecto Sistemas Nacionales de Información sobre
Poblaciones Desplazadas en Centroamérica (RLA/88/21)**
0229

**Proyecto Sistemas Nacionales de Información sobre
Poblaciones Desplazadas en Centroamérica (RLA/88/P24)**
0292

**Proyecto sobre Migraciones Laborales Internas e
Internacionales**

INDICE DE PUBLICACIONES SERIADAS **SERIALS INDEX**

- | | |
|--|---|
| Anuario Estadístico - INSSBI; 1987
0098 | Center Discussion Paper - Yale University, Economic
Growth Center; n. 371, 1981
0323 |
| Anuario Estadístico - INSSBI; s.f
0097 | Colección Población y Desarrollo; n. 2, 1989
0050 |
| Anuario Estadístico de Nicaragua; 1983
0099 | Compendio Estadístico; 1993
0109 |
| Boletín - INEC; n. 1, enero 1983
0100 | CSUCA. Serie Informes de Investigación; abril 1976
0145 0147 0150 |
| Boletín de la Oficina Sanitaria Panamericana; vol. 117, n.
1, julio 1994
0061 | Cuadernos de Investigación - CSUCA; n. 56, 1990
0068 |
| Boletín Demográfico (Managua); julio 1977
0112 | Cuadernos de Investigación - INIES; n. 1, 1987
0339 0359 |
| Boletín Demográfico (Managua); n. 2, febrero 1978
0045 0047 | Cuadernos de Pensamiento Propio. Serie Documentos; n.
5, 1988
0195 |
| Boletín Demográfico (Managua); n. 4, agosto 1978
0043 | Cultural Survival Quarterly; vol. 8, n. 3, Fall 1984
0219 |
| Boletín Demográfico (Managua); n. 5, diciembre 1978
0044 | Demografía y Economía; vol. 16, n. 1(49), 1982
0304 |
| Boletín Demográfico (Managua); n. 7, diciembre 1981
0035 | Desarrollo Económico; vol. 32, n. 127, octubre-diciembre
1992
0353 |
| Boletín Demográfico (Santiago); año 10, n. 20, julio 1977
0298 | Development Discussion Paper, 24; april 1977
0141 |
| Boletín Demográfico (Santiago); año 7, n. 13, enero 1974
0055 | Documento de Trabajo - PREALC; n. 206, 1980
0342 |
| Boletín Socio-Económico (Managua); n. 15,
octubre-diciembre 1989
0374 | Documento de Trabajo - Universidad Nacional Autónoma
de Honduras, Facultad de Ciencias Económicas, Unidad
de Docencia e Investigación en Población; n. 22, 1991
0174 |
| Boletín Socio-Económico (Managua); n. 2, abril 1987
0308 | Documento de Trabajo; n. 6, diciembre 1989
0176 |
| Boletín Socio-Económico (Managua); n. 9,
septiembre-octubre 1988
0312 0322 | Economía y Ciencias Sociales; año 26, n. 1, enero-abril
1987
0056 |
| Boletín Socio-Económico (Managua); n. 13, mayo-junio
1989
0321 | Economic Development and Cultural Change; vol. 31, n.
3, april 1983
0081 |
| Canadian Journal of Latin American and Caribbean
Studies; vol. 9, n. 18, 1984
0313 | Economic Development and Cultural Change; vol. 34, n.
1, october 1985
0057 |

- Enlace (Caracas); n. 12, abril 1985**
0013
- Enlace (Caracas); n. 16, agosto 1986**
0003
- Espacio et Debates; año 5, n. 14, 1985**
0303
- Estudios e Informes de la CEPAL; n. 89, marzo 1993**
0290
- Estudios Sociales Centroamericanos; No 11, Mayo-Agosto 1975**
0148
- Fascículos - CELADE; NIC.1, 1983**
0034
- Gaceta, Diario Oficial (Managua); n. 103, 4 mayo 1982**
0232
- Gaceta, Diario Oficial (Managua); n. 104, 5 mayo 1982**
0233
- Gaceta, Diario Oficial (Managua); n. 105, 6 mayo 1982**
0234
- Gaceta, Diario Oficial (Managua); n. 188, 18 agosto 1980**
0239
- Gaceta, Diario Oficial (Managua); n. 215, 13 septiembre 1982**
0235
- Gaceta, Diario Oficial (Managua); n. 272, 30 noviembre 1981**
0242
- Gaceta, Diario Oficial (Managua); n. 278, 7 diciembre 1981**
0243
- Gaceta, Diario Oficial (Managua); n. 55, 8 marzo 1983**
0236
- Indicadores Socio-Económicos (Managua); 1970-1980**
0101
- International Family Planning Perspectives. Dig; No 2, Summer 1978**
0140
- International Family Planning Perspectives; vol. 17, n. 2, June 1991**
0124
- International Migration Review; vol. 24, n. 4, Winter 1990**
0154
- International Migration; vol. 24, n. 3, September 1991**
0284
- Investigaciones Socio-económicas; 1975**
0336
- Journal of Refugee Studies; vol. 3, n. 4, 1990**
0196
- Journal of Refugee Studies; vol.6, n.2, 1993**
0287
- Migration World Magazine; vol. 16, n. 2, March 1988**
0216
- Migration World; vol. 14, n. 3, 1986**
0170
- Nicaragua en Cifras; 1986**
0103
- Nicaragua en Cifras; 1989**
0104
- Notas de Población; año 13, n. 39, diciembre 1985**
0114
- Nuestro Siglo; n. 47-48, septiembre 1989-febrero 1990**
0156
- Population Policy Compendium; 1985**
0090
- PREALC. Documento de Trabajo, 174; julio 1979**
0329
- PREALC. Documento de Trabajo, 194; septiembre 1980**
0325 0327 0338 0340
- Publicación - INSS; n. 15, 1979**
0361
- Publicación Científica - OPS; n. 509, 1989**
0079
- Publicaciones CEDEM; n. 60, 1984**
0006
- Refugees; june 1991**
0189
- Refugees; n. 29, may 1986**
0175
- Refugees; n. 40, april 1987**
0166
- Refugees; n. 47, november 1987**
0217

- Refugees; *n. 59, december 1988*
0258
- Refugees; *n. 64, may 1989*
0173
- Refugees; *noviembre 1983*
0198
- Refugiados; *n. 20, agosto 1986*
0165
- Refugiados; *n. 24, diciembre 1986*
0179
- Refugiados; *n. 32, agosto 1987*
0180 0218
- Refugiados; *noviembre 1983*
0198
- Refugies; *noviembre 1983*
0198
- Regional Emergency Preparedness Profile: Central America and Mexico;
0001
- Regional Emergency Preparedness Profile: Central America and Mexico; *june 1990*
0002 0004
- Regional Emergency Preparedness Profile: Central America and Mexico; *march 1990*
0007
- Revista Cubana de Administración de Salud; *vol. 10, n. 1, enero-marzo 1984*
0051
- Revista de la Integración y el Desarrollo de Centroamérica; *n. 38, enero-junio 1986*
0060
- Revista Geográfica; *n. 99, enero-junio 1984*
0310
- Revista Internacional del Trabajo; *n. 1, Enero-Febrero 1976*
0347
- Revista Nicaraguense de Ciencias Sociales; *año 1, n. 1, septiembre 1986*
0305
- Revista Nicaraguense de Ciencias Sociales; *año 2, n. 2, marzo 1987*
0062
- Revolución y Desarrollo; *n. 3, 1985*
0149
- Revue Canadienne des Etudes Latino-americaines et Caraibes; *vol. 9, n. 18, 1984*
0313
- Serie A - CELADE (San José); *n. 1036, diciembre 1977*
0116
- Serie A - CELADE (San José); *n. 4350, julio 1977*
0127
- Serie C - CELADE (San José); *n. 1003, julio 1976*
0129
- Serie de Investigaciones muestrales; *febrero 1978*
0335
- Serie EDENIC, *1; 1979*
0111
- Serie EDENIC; *n. 1, 1979*
0046 0049
- Serie EDENIC; *n. 1, [1979]*
0048
- Serie OI - CELADE (San José); *n. 1003, 1988*
0126 0128
- Serie OI - CELADE (San José); *n. 1007, 1990*
0118
- Serie OI - CELADE (Santiago); *n. 77, 1993*
0125
- Trabajo Final de Investigación; *Diciembre 1975*
0373
- Trabajo Final de Investigación; *Diciembre 1976*
0130 0137
- Trabajo Final de Investigación; *Diciembre 1977*
0120
- Trabajo Final de Investigación; *Diciembre 1979*
0333
- Trabajo Ocasional - PREALC; *n. 46, 1982*
0328
- World Development; *vol. 20, n. 8, August 1992*
0212

INDICE DE SIMBOLOS SYMBOL INDEX

CIREFCA/89/8 0188	SEM/32 0221
E/CEPAL/1027 0084	SG/Ser.H/VII.3 0230 0275
E/CEPAL/CELADE/R.1 0299	
GAO/NSIAD-84-106 0171	
GAO/NSLAD-89-54 0211	
LAS/72/14 0205	
LAS/76/19 0215	
LAS/77/31 0220	
LC/DEM/CR/G.11 0114	
LC/DEM/CR/G.20 0126 0128	
LC/DEM/CR/R.03 0031	
LC/DEM/CR/R.11 0118	
LC/DEM/R.189/Add.7 0125	
LC/DEM/R.35(Sem.1/28) 0005	
LC/G.1738-P 0290	
LC/MEX/L.154 0291	
MIGLAB/33-84 0230	
MIGLAB/34-84 0275	

PUBLICACIONES PERIODICAS PERIODICAL PUBLICATIONS



Boletín Demográfico

Demographic Bulletin

Edición bilingüe, contiene fundamentalmente información de proyecciones de población de los 20 países de América Latina: total, urbana-rural, económicamente activa, población en edad escolar, etc.

Bilingual publications, containing, basically, information from population projection of the 20 Latin America countries: total, urban-rural, economically active, population in school age, etc.

Suscripción anual (2 números) / Annual subscription (2 issues): US\$ 10
Valor por cada ejemplar/Single issues: US\$6

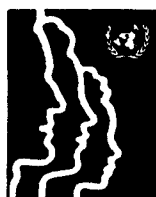

**Centro
Latinoamericano de
Demografía**
*Latin American
Demographic
Center*

**Boletín
demográfico**

EN / ON

DISKETTE

Demographic bulletin

Boletín demográfico en diskettes

Conjunto de cuadros del Boletín Demográfico, grabados en hojas de trabajo LOTUS 1-2-3, disponibles a partir del Nº 51

Precio diskette US\$ 30.-

Demographic bulletin on diskettes

Demographic Bulletin Tables, saved in working sheets LOTUS 1-2-3, available from Nº 51

Diskette price US\$ 30.-

**CENTRO LATINOAMERICANO DE DEMOGRAFIA
LATIN AMERICAN DEMOGRAPHIC CENTRE**

**Formulario para solicitar diskettes con cuadros del Boletín demográfico
Form for requesting diskettes with tables of Demographic Bulletin**

Nombre/Name: _____

Dirección/Address: _____

Organización o institución/Organization or Institution: _____

Se adjunta cheque, sobre Banco de Estados Unidos, por US\$ 30.-/Attached is cheque, of a United States Bank, for US\$ 30.-

Banco/Bank: _____

Nº serie/Serial No.: _____

Cheque a nombre del Centro Latinoamericano de Demografía/Please make cheque in the name of «Centro Latinoamericano de Demografía»
Casilla 91, Santiago, Chile

Firma/Signature: _____

Fecha/Date: _____

Presenta estudios y resultados de investigaciones, eventos que se están desarrollando y, además, comentarios de libros y documentos de actualidad.

It presents studies and research results, events that are being carried out and, furthermore, comments on books and recent documents.

Notas de Población

Population Notes



Suscripción anual (2 números) / Annual subscription (2 issues): US\$20
Valor por cada ejemplar/Single issues: US\$ 12



Resúmenes
sobre Población en
América Latina

*Latin American
Population Abstracts*

Resúmenes sustantivos en español de la literatura: citas bibliográficas con títulos en español e inglés; índices temáticos, geográficos y de autores.

Substantive abstracts in Spanish of current literature; bibliographic citations with titles in Spanish and English; convenient subject, geographic and author indices.

Suscripción anual (1 número) / Annual subscription (1 issue): US\$20

CELADE
Edificio Naciones Unidas, Avenida Dag Hammarskjöld
Casilla 91, Santiago, CHILE

PAQUETES PARA MICROCOMPUTADOR MICROCOMPUTER SOFTWARE



REDATAM-Plus (REcuperación de DATos para Areas pequeñas por Microcomputador). Versión 2.01 en inglés y español. Posibilita el almacenamiento de los microdatos de uno o más censos y/o encuestas, como también de estadísticas agregadas, en forma comprimida, en una base de datos jerárquica que para censos completos pueden tener varios millones de casos. Permite a los usuarios seleccionar rápidamente cualquier área (s) de interés de un país hasta el tamaño de una manzana de una ciudad y luego, sin asistencia de un programador, producir cualquier tabulaciones cruzadas y otros resultados para cualquier variables que existan en los datos originales, y todo ello en forma rápida y a bajo costo en un microcomputador IBM compatible.

Precios:

- US\$ 75: América Latina y el Caribe: instituciones gubernamentales y educacionales, instituciones no gubernamentales sin fines de lucro (ONGs) e instituciones internacionales. (En Chile US\$ 60).
US\$ 90: Otros países en desarrollo: instituciones gubernamentales, educacionales, ONGs e instituciones internacionales.
US\$ 90: Países desarrollados: ONGs.
US\$ 250: Instituciones comerciales de cualquier país y todas las instituciones (excepto ONGs) en países desarrollados.

REDATAM-Plus (REtrieval of DATa for small Areas by Microcomputer). Versión 2.01 in English and Spanish. Stores the microdata of one or more censuses and/or surveys, as well as aggregate statistics, in highly compressed form in a hierarchical database which for entire censuses may involve millions of individual houses, households and persons. The software is optimized to allow users to quickly select any ad hoc small areas of interest down to city blocks from an entire country and then, without programmer assistance, to produce any cross-tabulations and other results for any variables in the original data, rapidly and at low cost, on an IBM compatible microcomputer.

Precio:

- US\$ 75: Latin America and the Caribbean countries: Governmental and educational institutions, non-profit non-governmental institutions (NGOs) and international institutions. (In Chile US\$ 60).
US\$ 90: Other less developed countries: Governmental, educational, NGOs and international institutions.
US\$ 90: Developed countries: NGOs.
US\$ 250: Commercial institutions anywhere and all institutions in the developed countries, except NGOs.

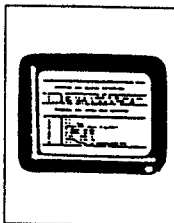

PANDEM (Paquete para ANálisis DEMográfico por Microcomputador) Versión 2.00 en inglés y español.

Paquete interactivo para cálculos demográficos y estimaciones indirectas de mortalidad y fecundidad.

Precio del paquete: US\$ 20.

PANDEM (Package for DEMographic ANalysis by Microcomputer). Version 2.00 in English and Spanish.

Interactive package for demographic calculations and indirect estimations of mortality and fertility.

Price of the package: US\$ 20.

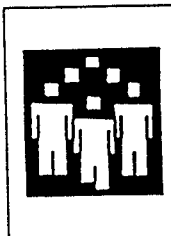

PRODEM (PROyecciones DEMográficas). Versión 2.00 en inglés y español.
Permite la elaboración y desagregación de proyecciones de población para los diferentes niveles geográficos de un país a través del uso de métodos demográficos y matemáticos.
Precio del paquete: US\$ 20.

PRODEM (DEMOgraphic PROjections). Version 2.00 in English and Spanish.
Permits the elaboration and disaggregation of population projections for the different geographic levels of a country via the use of demographic and mathematical methods.
Price of the package: US\$ 20.

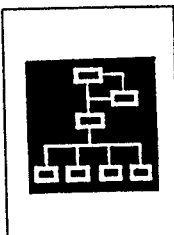

LRPM/PC (Modelo de Planificación a Largo Plazo para Microcomputadores). Originalmente desarrollado por el U.S. Bureau of Census. Versión 1.0 en español e inglés.
LRPM/PC tiene ocho módulos interconectados: demográfico, migración rural/urbana, población meta, demanda educacional, demanda de salud pública, demanda de vivienda, planificación familiar y proyecciones macroeconómicas.
Precio del paquete: US\$ 20.

LRPM/PC (Long-Range Planning Model for Microcomputers). Originally developed by the U.S. Bureau of the Census. Version 1.0 in Spanish and English.
LRPM/PC has eight interconnected modules: demographic, rural/urban migration, target population, educational demand, public health demand, housing demand, family planning and macroeconomic projections.
Price of the package: US\$ 20.



PREVIO (Procedimiento del Hijo Previo). Versión 1.0 en inglés, español y francés, con el correspondiente Manual del Usuario en inglés y español.
Permite la estimación de la mortalidad infantil de una forma simple a partir de información recolectada utilizando la Técnica del Hijo Previo. Información acerca de la sobrevivencia del hijo previo se puede recoger, por ejemplo, en entrevistas en hospitales a mujeres que recién han dado a luz. El paquete en la estructura de su menú facilita la creación del cuestionario y los correspondientes datos, también como la entrada y análisis de los datos.
Precio del paquete: US\$ 20.

PREVIO (Preceding Births Technique). Version 1.0 in English, Spanish and French, with corresponding User's Manual in English and Spanish.
Permits the estimation of infant mortality from easily collected data using the "Preceding Births Technique". Information on the survival of previous children can be gathered, for example, in hospital interviews from women who just have given birth. The menu-driven program facilitates the creation of the questionnaire and corresponding database as well as the entry and analysis of the data.
Price of the package US\$ 20.

CELADE
Casilla 91, Santiago Chile
Fax: (562) 208-0252
Tel.: (562) 210-2000

**CENTRO LATINOAMERICANO DE DEMOGRAFIA
LATIN AMERICAN DEMOGRAPHIC CENTRE**

**LIBROS PUBLICADOS
BOOKS PUBLISHED**

El Centro Latinoamericano de Demografía publica diversos libros de interés para docentes, investigadores y estudiosos de la demografía y ciencias afines.

The Latin American Demographic Centre publishes a variety of books of particular interest to teachers, researches and students of demography and related subjects

CELADE. Nuevas fronteras de la demografía. (E/30)	US\$ 12.00
CELADE. Efectos demográficos de grandes proyectos de desarrollo. (E/1005)	US\$ 10.00
CELADE. Información sobre Población para el Desarrollo en América Latina y el Caribe. Informe del Seminario Conjunto CELADE/PROLAP. (E/33)	US\$ 6.00
CELADE. Docencia en población en América Latina. (E/34)	US\$ 10.00
CELADE. El procedimiento del Hijo Previo para estimar la mortalidad en la niñez. (E/36).	US\$ 10.00
Chesnais, J.C. El proceso de envejecimiento de la población (E/35)	US\$ 10.00
Elizaga, J.C. Dinámica y economía de la población. (E/27)	US\$ 15.00
Gonnard, R. Historia de las doctrinas de la población. (E/3)	US\$ 4.00
Keyfitz, N. Introducción a las matemáticas de población. (E/18)	US\$ 12.00
Lotka, A.J. Teoría analítica de las asociaciones biológicas. (E/5)	US\$ 6.00
Ortega, A. Tablas de Mortalidad. (E/1004)	US\$ 12.00
Vallin, J. Seminario sobre causas de muerte. Aplicación al caso de Francia. (E/31)	US\$ 10.00

OFERTA de CD - ROM

DOCPAL CD-ROM. Versión 1992 de la base de datos del Sistema de Documentación sobre Población en América Latina y el Caribe del CELADE. Se publica al final de cada año.

Esta base de datos, en un sólo disco compacto, contiene resúmenes informativos de documentos sobre demografía y población y desarrollo escritos en o sobre América Latina y el Caribe a partir de 1970. La misma base también incluye información del Centro de Información sobre Migraciones en América Latina de la Organización Internacional para las Migraciones (CIMAL/OIM). Además, hay bases de datos producidas por la Comisión Económica para América Latina y el Caribe (CEPAL).

Gratis durante el presente año.

DOCPAL CD-ROM. 1992 version of the database of the Latin American and Caribbean Population Documentation System of CELADE. Published at the end of each year.

This bibliographical database, on a single compact disk, contains informative abstracts of documents on demography and population and development written in or about Latin America and the Caribbean since 1970. The same date base includes information from the Latin American Information Center on Migration of the International Organization for Migration (CIMAL/IOM). In addition, here are date bases produced by the Economic Commission for Latin America and the Caribbean (ECLAC).

Free of charge during the present year.

**CELADE
Casilla 91, Santiago, CHILE
Fax: (562) 208-0252
Tel.: (562) 210-2000**

OFERTA DE CD-ROM



RED IPALCA

**RECUPERAR INFORMACION sobre POBLACION
EN AMERICA LATINA Y EL CARIBE:**

**LA BASE de DATOS BIBLIOGRAFICOS de DOCPAL en CD-ROM
(con informacion sobre migración internacional de CIMAL / OIM)**

Solicite su CD-ROM de la base de DOCPAL



DOCPAL

Recortar o fotocopiar

**Deseamos recibir, sin costo, en CD-ROM la base de datos bibliográficos de DOCPAL.
Sírvasse enviar el CD-ROM a:**

Unidad _____

Institución _____

Dirección _____

Su nombre _____

Título _____



Sírvasse indicar la alternativa que corresponde a su institución

_____ Disponemos de un lector CD-ROM: Fabricante _____ Modelo _____

_____ Esperamos obtener un lector CD-ROM alrededor de _____ (mes/año).

Tenga a bien devolver este formulario a

**Red IPALCA (PROLAP-CELADE)
DOCPAL/CELADE
Casilla 91
Santiago, Chile
Fax: (562) 208-0252**

Nota: Puede utilizar cualquier lector CD-ROM que opere con la «Microsoft driver extension», como es el caso de los modelos que produce Hitachi, Sony, Phillips, etc.

Recortar.

DOCPAL CD-ROM. Versión 1992 de la base de datos del Sistema de Documentación sobre Población en América Latina y el Caribe del CELADE. Se publica al final de cada año.

Esta base de datos, en un solo disco compacto, contiene resúmenes informativos de documentos sobre demografía y población y desarrollo escritos en o sobre América Latina y el Caribe a partir de 1970. La misma base también incluye información del Centro de Información sobre Migraciones en América Latina de la Organización Internacional para las Migraciones (CIMAL/OIM). Además, hay bases de datos producidas por la Comisión Económica para América Latina y el Caribe (CEPAL).

La distribución será gratuita durante el presente año.