

CENTRO LATINOAMERICANO DE DEMOGRAFIA
NACIONES UNIDAS

DOC PAL

RESUMENES
SOBRE
POBLACION

Paraguay



RESUMENES SOBRE POBLACION EN PARAGUAY

ABSTRACTS ON POPULATION IN PARAGUAY

**Literatura aparecida
entre 1970-1993**

**Literature from
1970-1993**

Resúmenes 001-549 Abstracts



NACIONES UNIDAS

La presente publicación, de tiraje limitado, es una contribución del Convenio de Cooperación Técnica no Reembolsable entre el CELADE y el Banco Interamericano de Desarrollo (ATN/TF-4098-RG) al Programa de Mejoramiento de la Educación Primaria (PR-0025) y al Programa de Reforma e Inversión en el Sector de Salud (PR-0028) en Paraguay. El Programa de Cooperación e Intercambio CELADE-Canadá (CCIII), que cuenta con fondos de la Agencia Canadiense para el Desarrollo Internacional (ACDI), también proporciona recursos que hacen posible la publicación de este volumen.

This publication is a contribution of the Agreement for Non-reimbursable Technical Cooperation between CELADE and the Interamerican Development Bank (ATN/TF-4098-RG) to the Programme to Improve Primary Education (PR-0025) and the Programme of Reform and Investment in the Health Sector (PR-0028), both underway in Paraguay. The CELADE-Canada Programme for Cooperation and Exchange (CCIII) financed by the Canadian Agency for International Development (CIDA) also provided resources for developing this volume.

**COMISION ECONOMICA PARA AMERICA LATINA Y EL CARIBE (CEPAL)
CENTRO LATINOAMERICANO DE DEMOGRAFIA (CELADE)**

Santiago de Chile

DOCPAL RESUMENES

Paraguay

Resúmenes 001 - 549

Marzo 1994

LC/DEM/R.209

Marzo 1994

CENTRO LATINOAMERICANO DE DEMOGRAFIA

DOCPAL

Sistema de Documentación sobre Población en América Latina
Latin American Population Documentation System

Publicado por

Published by

CENTRO LATINOAMERICANO DE DEMOGRAFIA

LATIN AMERICAN DEMOGRAPHIC CENTRE

Casilla 91 Santiago de Chile Fax: (562) 208-0252

**DOCPAL RESUMENES SOBRE POBLACION EN PARAGUAY
(DOCPAL RESUMENES)**

**DOCPAL ABSTRACTS ON POPULATION IN PARAGUAY
(DOCPAL ABSTRACTS)**

Marzo 1994

TABLA DE CONTENIDO/TABLE OF CONTENTS

	Página/ Page
Tabla de contenido / <i>Table of Contents</i>	V
Introducción / <i>Introduction</i>	VII
Instrucciones para el uso / <i>Instructions for use</i>	VIII

**Resúmenes ordenados por las siguientes Categorías Temáticas
definidas por CELADE/DOCPAL: (ver además tapa posterior)
*Abstracts ordered by the following Subject Categories
defined by CEL/DOC: (see also back cover)***

A. Población general / <i>General Population</i>	1
A.1 Desarrollo de la especialidad y estudios generales / <i>Development of the Speciality and General Studies</i>	1
A.2 Recolección de datos, medición, tendencias y proyecciones / <i>Data Collection, Measurement, Trends and Projections</i>	6
A.3 Relaciones socioeconómicas y de salud / <i>Socio-Economic and Health Relationships</i>	16
A.4 Políticas, planes y programas / <i>Policies, Plans and Programs</i>	19
A.5 Datos estadísticos / <i>Statistical Data</i>	23
B. Mortalidad / <i>Mortality</i>	29
C. Fecundidad / <i>Fertility</i>	35
C.1 Fecundidad general / <i>General Fertility</i>	35
C.2 Control de la fecundidad / <i>Fertility Control</i>	45
D. Migración / <i>Migration</i>	51
D.1 Migración interna / <i>Internal Migration</i>	51
D.2 Migración internacional / <i>International Migration</i>	58
E. Distribución geográfica / <i>Geographic Distribution</i>	95
F. Población económicamente activa / <i>Economically active population</i>	115
G. Nupcialidad y familia / <i>Nuptiality and family</i>	133
H. Características y necesidades de la población / <i>Population characteristics and needs</i>	135

Indices / Indexes

Indice temático / <i>Subject index</i>	141
Indice temático de datos estadísticos / <i>Subject index of statistical data</i>	189
Indice geográfico / <i>Geographic index</i>	205
Indice de autores / <i>Author index</i>	233
Indice de conferencias / <i>Conference index</i>	251
Indice de proyectos / <i>Project index</i>	255
Indice de publicaciones seriadas / <i>Serials index</i>	257
Indice de símbolos / <i>Symbols index</i>	261
 Formulario para solicitar documentos / <i>Document request form</i>	 263
Formulario para solicitar búsqueda por computador / <i>Computerized search request form</i>	267
 Código de países, idiomas y abreviaturas /	 Contraportada posterior
<i>Countries, language codes and abbreviations</i>	(Inside back cover)

INTRODUCCION

La presente publicación, de tiraje limitado, tiene por objeto hacer una contribución del Convenio de Cooperación Técnica no Reembolsable entre el CELADE y el Banco Interamericano de Desarrollo (ATN/TF-4098-RG) al Programa de Mejoramiento de la Educación Primaria (PR-0025) y al Programa de Reforma y Inversión en el Sector de Salud (PR-0028) en Paraguay. El formato y la fuente de información de este documento están basados en la revista *DOCPAL Resúmenes sobre Población en América Latina*.

La información que aparece en la revista se extrae de la base de datos bibliográficos del Sistema de Documentación sobre Población en América Latina (DOCPAL) en CELADE. En esta base, incorporada desde 1982 al Sistema Bibliográfico de la CEPAL, se ingresa información de documentos producidos a partir de 1970, publicados e inéditos, ya sean éstos libros, capítulos de libros, ponencias presentadas a conferencias, cuestionarios censales y de encuestas, etc. También en esta base se ingresa los registros bibliográficos del Centro de Información sobre las Migraciones en América Latina (CIMAL) de la Organización Internacional para las Migraciones (OIM).

Al final de esta publicación aparecen formularios para la obtención de copias de documentos, bibliografías y el CD-ROM con la base de datos completa.

CELADE/DOCPAL está integrado a la Red de Información sobre Población en América Latina y el Caribe (RED IPALCA), que reúne a instituciones gubernamentales y privadas sin fines de lucro que trabajan en el campo de la población y se ajustan a criterios comunes con respecto a sus sistemas de documentación. A continuación se indica la institución paraguaya que participa en IPALCA:

BASE Investigaciones Sociales
O'Leary 1412 esq. 2a. Ptda.
Casilla de Correo N° 2917
Asunción, PARAGUAY
Tel: (595 21) 447-834 Fax: 498-306

INTRODUCTION

The present publication, for limited distribution, is a contribution of the Agreement for Non-reimbursable Technical Cooperation between CELADE and the Interamerican Development Bank (ATN/TF-4098-RG) to the Programme to Improve Primary Education (PR-0025) and the Programme of Reform and Investment in the Health Sector (PR-0028) in Paraguay. The format, and the source of data for this publication, follows that of the journal *DOCPAL Latin American Population Abstracts*.

The information published is taken from the bibliographical data base maintained by CELADE as part of the Latin American Population Documentation System (DOCPAL). Information in this data base, which since 1982 is a component of the Bibliographic System of the Economic Commission for Latin America and the Caribbean (ECLAC), includes details of documents, written since 1970, whether published or not, such as books, chapters of books, papers submitted to conferences, census and survey questionnaires, etc. The International Organization for Migration (OIM) also enters the bibliographic records of its Latin American Information Center on Migration (CIMAL) into the database.

At the end of this publication are forms for obtaining copies of documents, specialized bibliographies, and the CD-ROM with the complete database.

CELADE/DOCPAL functions within the Red de Información sobre Población en América Latina y el Caribe (RED IPALCA), which brings together non-profit and governmental institutions which work in the field of population and follow common standards in their documentation systems. The IPALCA participating institution in Paraguay is:

BASE Investigaciones Sociales
O'Leary 1412 esq. 2a. Ptda.
Casilla de Correo N° 2917
Asunción, PARAGUAY
Tel: (595 21) 447-834 Fax: 498-306

INSTRUCCIONES PARA EL USO DE DOCPAL RESUMENES

La clasificación temática de la revista se hace a partir de ocho categorías o especialidades cuyo detalle se encuentra en la tapa posterior. El cuerpo principal de la revista *DOCPAL Resúmenes*, lo constituye el *Índice de Resúmenes* que para cada documento incluye: número de resumen, período de los datos numéricos que abarca el documento, cita bibliográfica, resumen, términos o descriptores que describen su contenido temático, y el contenido de los datos estadísticos, agregándose —cuando es del caso— el nombre de los países o regiones geográficas tratados en el documento. Para una mejor comprensión de cada uno de los elementos que constituyen la cita bibliográfica, véase el ejemplo de la contraportada.

Con el propósito de facilitar a los lectores la ubicación de información específica se agregan los siguientes índices:

Índice temático

Ordenación alfabética de los descriptores asignados a los documentos; incluye además el número del resumen, el título del documento, el año de publicación y otros descriptores correspondientes al documento.

Índice temático de datos estadísticos

Ordenación alfabética de los descriptores asignados a los datos numéricos contenidos en el documento. Incluye la misma información que el índice anterior.

Índice geográfico

Ordenación alfabética de los países y regiones geográficas a que se refieren los documentos; incluye además el número del resumen, el título del documento, el año de publicación, y si procede, los nombres de los demás países o regiones aludidos en el documento.

Índice de autores

Ordenación alfabética de los nombres de los autores de los documentos, sean éstos personas o instituciones; incluye además el número del resumen, el título del documento y el año de publicación.

Índice de conferencias

Ordenación alfabética de los nombres de las conferencias, seminarios, talleres, etc.; incluye además el lugar y la fecha en que se realizó cada reunión y el número de los resúmenes correspondientes.

Índice de proyectos

Ordenación alfabética de los nombres de los proyectos o programas que originaron el documento; incluye además el nombre de la o las instituciones que los auspiciaron y los números de los resúmenes correspondientes.

Índice de publicaciones seriadas

Ordenación alfabética de los nombres de revistas y series; incluye además número de la revista, fecha de publicación y números de los resúmenes correspondientes.

Índice de símbolos

Ordenación alfabética de los símbolos que identifican al documento, seguido de los números de los resúmenes correspondientes.

INSTRUCTIONS FOR USING DOCPAL ABSTRACTS

The subject content of the journal is divided into eight categories or specialties detailed on the back cover. Each document described and abstracted in the *Literature Review Index*, the principal section of "DOCPAL Abstracts", has an abstract number, the period covered by the numerical data in the document, a bibliographical citation, an abstract and descriptors which describe the subject and the statistical data. When appropriate, the names of geographical regions or countries treated in the document are given. For a better comprehension of each element of the bibliographical citation see the inside cover.

The following indexes will help to locate specific information:

Subject index

Alphabetical listing of the descriptors assigned to the documents; also includes the abstract number, title of the document, year of publication and other descriptors describing the document.

Subject index of statistical data

Alphabetical listing of the descriptors assigned to the statistical data included in the document. Shows the same information as the previous index.

Geographic index

Alphabetical listing of the country names and geographical regions referred to in the documents; also includes the abstract number, title of the document, year of publication and, when applicable, names of other countries or regions referred to in the document.

Author index

Alphabetical listing of names of authors, whether they are persons or institutions; also includes the abstract number, title of the document and year of publication.

Conference index

Alphabetical listing of the names of the conferences, seminars, workshops, etc.; also includes place and date of each meeting and the numbers of the corresponding abstracts.

Project index

Alphabetical listing of the names of projects or programmes which originated the document; also includes names of the institutions which sponsored them and the numbers of the corresponding abstracts.

Serials index

Alphabetical listing of the names of the journals and series; also includes the issue number, date of publication and numbers of the corresponding abstracts.

Symbol index

Alphabetical listing of the symbols identifying documents, followed by the numbers of the corresponding abstracts.

RESUMENES ABSTRACTS

A. POBLACION GENERAL. A. GENERAL POPULATION

A.1 POBLACION GENERAL. DESARROLLO DE LA ESPECIALIDAD Y ESTUDIOS GENERALES

A.1 GENERAL POPULATION. DEVELOPMENT OF THE SPECIALITY AND GENERAL STUDIES

001 1641-1807
AR Maeder, Ernesto J.A.
Las misiones de guaraníes: historia demográfica y conflictos con la sociedad colonial (1641-1807). *Revista Paraguaya de Sociología*; año 25, n. 72, mayo-agosto 1988, pp. 101-115: tbls., diagrs.; 8 ref.

Solicitar a: DOCPAL: 14319.01

■ La provincia jesuítica del Paraguay, establecida en 1607, permitió que se abrieran nuevos frentes misionales con los guaraníes ubicados en las regiones del Paraná, Guayra, el Tape y el Itatín. Después de los ataques de las malocas paulistas (1628-1631 y 1636-1640), se inicia un período de paz y consolidación que, unido a un movimiento poblador, permite que en 1718 las misiones lleguen a tener 30 pueblos, de los cuales 15 se situaban en la Argentina (p104). El índice de natalidad de los guaraníes alcanza promedios superiores al 50 por mil con una mortalidad también elevada (promedio 60 por mil), dando como resultado un crecimiento natural irregular (p105). De acuerdo con la evolución de la población es posible identificar 5 etapas: a) 1641-1732, etapa de crecimiento sostenido en donde la población alcanza a 141.182 habitantes (p107); b) 1733-1740, de colapso demográfico con una disminución del 47.7 por ciento de la población, producto del crecimiento natural negativo y de la emigración; c) 1741-1755, superada la crisis, la población aumenta en 35 por ciento alcanzando a 104.483 almas (p108), como resultado de la baja de la mortalidad y de la disminución de la emigración; d) 1756-1767, de grandes oscilaciones en el volumen poblacional en donde destaca el papel de la mortalidad y de la emigración; e) 1768-1807, abarca la provincia de Misiones, creada luego de la expulsión de los jesuitas y se caracteriza por una caída sostenida de la población que pasa de 88.828 a 40.890 personas (p109).

■ [COLONIZACION] [DINAMICA DE LA POBLACION] [CRECIMIENTO DEMOGRAFICO] [DEMOGRAFIA HISTORICA] [DATOS ESTADISTICOS]

■ [ARGENTINA] [PARAGUAY] [URUGUAY]

002
AR Massei, Cristina

Metodología general para el análisis socio-económico del emprendimiento en la zona de corpus. Buenos Aires: s.e., 1983. 14 p.: tbls.; 13 ref.
Seminario sobre Efectos Sociales de las Grandes Represas de América Latina, Buenos Aires, 4-8 julio 1983.

ESGR/11

Solicitar a: DOCPAL: 09977.10

■ En materia de diagnóstico social, la Comisión Mixta en el proyecto del Río Paraná ha realizado sus tareas en dos campos principales: estudios metodológicos para analizar el impacto regional; y estudios para la elaboración de la política de relocalizaciones inserto en el marco metodológico anterior. El fundamento básico de los estudios sobre el impacto regional se asienta en dos niveles: el propósito de complementar la obra hidroeléctrica minimizando los costos; y maximizar los beneficios de la misma, aumentando la calidad de vida de la población de la región. Se describe el marco teórico, los objetivos, la metodología y las etapas sugeridas de los estudios relativos a este punto, con especial énfasis en los estudios por programas. En cuanto a los estudios para la elaboración de una política de relocalizaciones, se describe la magnitud y características de la afectación que sobre la zona provocarían las obras y el embalse. Será afectada un área de 47.867 hectáreas desde el emplazamiento en Itacua hasta Puerto Iguazú (p8). Respecto de la población, se estima a noviembre de 1981 un total de 7.578 habitantes en 1.715 viviendas para margen argentina y 7.647 habitantes ocupando 1.545 viviendas para margen paraguaya (p8). Se hace referencia al marco teórico y a los estudios realizados en relación a este punto.

■ [METODOLOGIA] [EVALUACION DE PROYECTO] [CONSECUENCIAS SOCIALES] [REPOBLAMIENTO] [FUENTES DE ENERGIA] [DESARROLLO REGIONAL] [CONSECUENCIAS SOCIALES]

■ [ARGENTINA] [PARAGUAY]

003 1950-1985
PY Bidegain, Gabriel
Perfil demográfico del Paraguay. *Enlace* (Caracas); n. 17, diciembre 1986, pp. 18-20: tbls.; 3 ref.

Solicitar a: DOCPAL: 12728.02

■ La población del Paraguay, estimada en 1.3 millones en 1950, ha llegado a 3.681.000 habitantes en 1985, lo que significa un crecimiento anual aproximado del 3 por ciento (p18). Su estructura es muy joven; 4 de cada 10 habitantes tiene menos de 15 años y solo el 3.6 por ciento tiene más de 65. La edad mediana es de 18.8 años (p18). La tasa bruta de mortalidad bajo de 15.5 a 7.2 por mil entre 1950-55 y 1980-85; la mortalidad infantil descendió de 106 a 45 por mil en el mismo período. Esto significó un aumento de 13 años en la esperanza de vida, la que alcanza a 65 años (p19). La tasa de natalidad, de 45 por mil en 1950, era superior a la registrada para América Latina, situación que se mantiene, alcanzando en 1985 a 36 por mil. De acuerdo a las proyecciones de la ONU se espera que la población del Paraguay llegue a 8.5 millones en el año 2025 (p20).

■ [PERFILES DEMOGRAFICOS]

Datos Estadísticos: [INDICADORES DEMOGRAFICOS] [POBLACION URBANA] [POBLACION RURAL]

■ [PARAGUAY]

004 1976-1976
PY CENTRO INTERAMERICANO DE
ADIENTRAMIENTO EN COMUNICACION PARA
POBLACION
Informe del Seminario de Capacitacion en
Comunicaciones para Poblacion y Desarrollo. San Jose:
CENTRO INTERAMERICANO DE ADIENTRAMIENTO EN
COMUNICACION PARAPOBLACION, 1976. 8 p.

Solicitar a: DOCPAL: 05651.00

■ El Seminario de Capacitacion en Comunicacion para
Poblacion y Desarrollo, organizado por el CIACOP en
Paraguay, 1976, conto con la participacion de 30
profesionales adscritos a distintas areas y especialidades y
se implemento a traves de metodos activos de aprendizaje.
El plan de trabajo incluyo las siguientes areas, cuyos
objetivos, contenido y metodologia se detallan: a).datos
estadisticos basicos en los sectores prioritarios de
desarrollo nacional; b).algunas caracteristicas psicosociales
del paraguay; c).la educacion sexual en el marco del
desarrollo; d).algunos principios psicosociales que
intervienen en la comunicacion educativa; e).comunicacion
inter-personal, grupal y de masas; f).etapas del proceso de
programacion; g).evaluacion.
■ [COMUNICACION] [CAPACITACION] [POBLACION]
[DESARROLLO ECONOMICO Y SOCIAL]
■ [PARAGUAY]

005 1991-1991
PY Investigaciones Sociales, Educacion,
Comunicaciones
Paraguay: diagnóstico nacional de investigación
en población. Asunción: BASE, 1991. 42 p.: tbs.
(Documento de Trabajo - BASE, n. 34)
Encuentro sobre Potencialidades de los Centros de
Investigación en Población en América Latina y el Caribe,
Quito, 30 julio-2 agosto 1991.

Solicitar a: DOCPAL: 17239.09

■ El documento reúne los resultados de la implementación
del proyecto sobre potencialidades de los centros de
investigación en población en Paraguay, proyecto de
carácter regional organizado en forma conjunta por el
PROLAP, la UNAM y el CICRED. Previo la discusión de los
objetivos y de la metodología del estudio, se incluye una
descripción de los centros encuestados, con énfasis en: a)
la estructura institucional y características de los mismos;
b) los recursos financieros destinados a la investigación y
las principales temáticas abordadas; c) el personal de
investigación; d) los proyectos de investigación.
■ [CENTROS DE INVESTIGACION] [INVESTIGACION
DEMOGRAFICA] [INVESTIGACION SOCIAL] [RECURSOS
HUMANOS] [RECURSOS ECONOMICOS]
Datos Estadísticos:[PROYECTOS DE INVESTIGACION]
■ [PARAGUAY]

006 1950-1982
PY Mendoza A., Raul
Situacion demografica del Paraguay 1950-1982.
Asuncion: Direccion General de Estadistica y Censos,
1987. 31 p.: tbs.; 8 ref.
Seminario sobre Divulgacion de Resultados de Analisis del
Censo de 1982, Asuncion, 24-26 marzo 1987.

Documento en otra fuente ingresado en DOCPAL con
NACCESO 14108.01, NISIS 36194.

Solicitar a: DOCPAL: 12760.02

■ La poblacion del Paraguay alcanza a mas de 3 millones
de habitantes segun el censo de 1982. Desde 1950, fecha
en que se empieza a contar con datos censales fidedignos,
ha mantenido un elevado ritmo de crecimiento, alrededor de
2.6 por ciento (p4). El 98 por ciento de los habitantes
residen en la Region Oriental, que representa solo el 31 por
ciento del territorio (p5). La Region Occidental, que abarca
la mayor parte del pais, solo cuenta con 56.832 habitantes
(p6). Hasta 1960 el pais se caracterizo por una alta
fecundidad, con una TGF de 6.8; a partir de esa fecha se
verifica un descenso, estimandose dicha tasa en 5.05 para
1975-1980 (p12). Se observa ademas una reduccion de la
mortalidad entre los quinquenios 1950-55 y 1975-80; la
esperanza de vida aumenta de 51.9 a 64.1; la mortalidad
infantil disminuye de 106 a 49 por mil (p13). Se ha
verificado un importante flujo de emigrantes hacia
Argentina, donde se censaron mas de 600 mil paraguayos
en 1970. Tambien es significativa la "fuga de cerebros"
hacia Brasil y Estados Unidos. La inmigracion, mucho
menor, esta constituida principalmente por brasilenos. Se
destacan los efectos adversos de este movimiento.

■ [SITUACION DEMOGRAFICA]
Datos Estadísticos:[INDICADORES DEMOGRAFICOS]
[MIGRACION INTERNACIONAL]
■ [PARAGUAY]

007
PY Mendoza A., Raul
Tasa de crecimiento de poblacion es
moderadamente alta. Temas de Poblacion; ano 13, n. 24,
abril 1987, pp. 4-5: ilus.

Solicitar a: DOCPAL: 13085.01

■ Paraguay atraviesa una crisis economica grave: gran
parte del ingreso nacional se destina al pago de la deuda
externa. La tendencia descendente de la mortalidad arroja
cifras de 7,2 decesos por 100 mil habitantes y una
esperanza de vida de 65 anos de edad. La tasa global de
fecundidad descendio a 5,2 en 1977 y se mantiene en ese
nivel (p4). Se constata un problema grave de desocupacion,
un deficit habitacional marcado, entre otros.
■ [RECESION ECONOMICA] [BAJA DE LA MORTALIDAD]
[CRECIMIENTO DEMOGRAFICO]
■ [PARAGUAY]

008
PY Palau Viladesau, Tomas
Que enseñar y a quienes: preguntas sobre la
ensenanza de temas de poblacion en Paraguay. San Jose:
CELADE, 1986. 12 p.
Seminario Latinoamericano sobre Docencia en Poblacion,
San Jose, 17-20 noviembre 1986.

Solicitar a: DOCPAL: 12552.21

■ Las interrogantes en torno a los contenidos y el universo
objeto de la ensenanza de la poblacion en Paraguay, se
enmarcan en una realidad caracterizada por la ausencia de
programas y la enorme limitacion de la informacion
estadistica.
■ [ENSENANZA DE LA DEMOGRAFIA]
■ [PARAGUAY]

009 1950-2025
PY Paraguay. Direccion General de Estadística y Censos
Divulgacion de resultados de analisis del censo de 1982. Asuncion: Direccion General de Estadística y Censos, 1988. 400 p.: tbls., diagrs., maps.; incl. ref.
Seminario sobre Divulgacion de Resultados de Analisis del Censo de 1982, Asuncion, 24-26 marzo 1987.

Solicitar a: DOCPAL: 14108.00; CR-CELADE

■ El Seminario sobre Divulgacion de Resultados de Analisis del Censo de 1982 se llevo a cabo en Paraguay en marzo de 1987. El temario comprendio los siguientes aspectos de la poblacion paraguaya: situacion demografica; proyecciones de poblacion; diferenciales geograficos y socioeconomicos de la fecundidad; características de la migracion interna; relaciones entre el desarrollo economico y la poblacion; poblacion economicamente activa; poblacion y educacion; poblacion y salud; y mujer, poblacion y desarrollo. Entre las conclusiones del seminario se planteo que el nivel de exigencias o expectativas respecto al censo, por parte de los especialistas, deberia ser mas moderado, reconociendose las limitaciones de esta fuente para proporcionar la informacion necesaria en forma desagregada. Al respecto se sugirio complementar dicha informacion con otras fuentes. Diversas recomendaciones se formularon tendientes a mejorar la infraestructura institucional, recursos humanos, equipos tecnicos y financiamiento, a la capacitacion, evaluacion de datos, divulgacion, estudios complementarios y cooperacion inter-institucional. Se incluyen los documentos presentados acerca de los temas abordados.

■ [CONFERENCIA] [DIFUSION DE LA INFORMACION] [DATOS CENSALES] [INVESTIGACION DEMOGRAFICA]
Datos Estadísticos:[INDICADORES DEMOGRAFICOS]
■ [PARAGUAY]

010
PY Paraguay. Direccion General de Estadística y Censos
Informe sobre actividades estadísticas. Asuncion: Direccion General de Estadística y Censos, 1983. 19 p.
Conferencia de Estadísticos Gubernamentales de las Americas. Periodo de Sesiones, 1, Buenos Aires, 3-8 octubre 1983.

Solicitar a: DOCPAL: 11629.07

■ Descripcion de la organizacion del sistema estadistico nacional de Paraguay, y presentacion de la principal produccion estadistica nacional.
■ [INFORME DE ACTIVIDADES] [INSTITUTOS DE ESTADISTICA] [SERVICIOS ESTADISTICOS]
■ [PARAGUAY]

011
PY PARAGUAY. DIRECCION GENERAL DE ESTADISTICA Y CENSOS
Logros y objetivos de la reorganizacion de los sistemas nacionales de estadística, con particular referencia a la centralización y descentralización y su relacion con el planeamiento del desarrollo. Asuncion: PARAGUAY. DIRECCION GENERAL DE ESTADISTICA Y CENSOS, 1975. 16 p.
Comision de Mejoramiento de las Estadísticas Nacionales (COINS), 12a, Lima, 11-18 noviembre 1975.

Solicitar a: DOCPAL: 00426.21

■ La Direccion General de Estadística y Censos de Paraguay depende administrativamente del Ministerio de Hacienda. Tiene la facultad de entenderse directamente con las distintas oficinas publicas. Dependiendo de ella, se creo un Consejo de Estadística para acordar principios, normas y directivas para la recopilacion, elaboracion, sistematizacion y publicacion centralizada de los datos. Dependiendo del Consejo, se crearon 10 comisiones tecnicas sectoriales que tienen la responsabilidad de mantener al día el inventario detallado de las estadísticas de su sector, desarrollar un plan de trabajo, determinar prioridades de los usuarios, estudiar cuestionarios y otros documentos, determinar los procedimientos, establecer la periodicidad de los datos estadísticos que se produzcan, etc. Respecto a los recursos fisicos y humanos, la situacion ha mejorado considerablemente en los ultimos anos, con dependencias y equipamiento apropiados y becas proporcionadas al personal por Estados Unidos, CIENES y CELADE. A pesar de esto, es notoria la escasez de personal calificado en los distintos niveles, siendo necesario mejorar sus remuneraciones.

■ [INFORME DE ACTIVIDADES] [SERVICIOS ESTADISTICOS]
■ [PARAGUAY]

012 1950-2025
PY Paraguay. Direccion General de Estadística y Censos; NU. CEPAL. CELADE
Paraguay: estimacion y proyeccion de la poblacion segun sexo y grupos de edad, periodo 1950-2025. Asuncion: Direccion General de Estadística y Censos, 1986. 98 p.: diagrs., tbls.; 7 ref. (*Fasciculos - CELADE, PAR. 2*)
Proyecto PAR/79/PO7.

Solicitar a: DOCPAL: 13764.00

■ La proyeccion de la poblacion del Paraguay se elaboro mediante el metodo de los componentes. La fecundidad y la mortalidad se estimaron por metodos indirectos a partir de datos censales y encuestas. La migracion internacional se obtuvo del censo nacional y de otros paises. Ademas se incluye la evaluacion del censo de 1982, que permitio determinar la poblacion base. La fecundidad y la mortalidad fueron proyectadas mediante funciones logisticas. Las estimaciones dieron una tasa global de fecundidad constante de 6.8 para el periodo 1950-65, bajando hasta 5.05 en 1975-80. Segun la hipotesis media de la proyeccion dicha tasa alcanzaria a 4.1 en 1995- 2000 y a 3.1 en 2020-2025 (p33). La esperanza de vida al nacer, estimada en 64 anos para los hombres y 68 para las mujeres, llegaria a 65.5 y 70 anos respectivamente en 1995-2000, y a 67 y 72 anos en 2020-2025 (p35). El saldo neto migratorio, estimado en 50.000 en 1980-85, se reduciria hasta anularse desde 1995. Segun esta proyeccion, la poblacion del pais, que suma 3.7 millones en 1985, aumentaria a 5.5 millones para el ano 2000 y a 9.2 millones en el 2025 (p38).

■ [PROYECCIONES DE POBLACION] [EVALUACION DE DATOS]
Datos Estadísticos:[TABLAS DE MORTALIDAD] [FECUNDIDAD] [MIGRACION INTERNACIONAL]
■ [PARAGUAY]

013

PY Paraguay. Direccion General de Estadística y Censos; Fondo de las Naciones Unidas para Actividades en Materia de Poblacion
Relatorio final. Asuncion: Direccion General de Estadística y Censos, 1987. 22 p.; 8 ref.
Seminario sobre Divulgacion de Resultados de Analisis del Censo de 1982, Asuncion, 24-26 marzo 1987.

Solicitar a: DOCPAL: 12760.09

■ El Seminario sobre Divulgacion de Resultados de Analisis del Censo de 1982 se llevo a cabo en Paraguay, en marzo de 1987. Su objetivo especifico era congregar a estudiosos especialistas de diferentes disciplinas, para analizar documentos referidos a diferentes temas, elaborados a base de la informacion censal. Entre los temas presentados estuvieron: la situacion demografica del Paraguay; la proyeccion de la poblacion paraguaya; fecundidad diferencial; migracion interna; relaciones entre la PEA y el desarrollo socioeconomico; poblacion y salud; mujer, poblacion y desarrollo. De las discusiones surgieron diversas recomendaciones, que apuntan al mejoramiento de la calidad de los datos, la capacitacion, la elaboracion de estudios especificos, el planeamiento educativo, la educacion en materia de poblacion, las investigaciones sobre migracion internacional, la normalizacion de la informacion y la difusion. Ademas se formularon recomendaciones especificas en materia de la situacion de la mujer en el marco del desarrollo.
■ [CONFERENCIA] [CENSOS DE POBLACION] [CALIDAD DE LOS DATOS]
■ [PARAGUAY]

014

PY PARAGUAY. SECRETARIA TECNICA DE PLANIFICACION
Estudios de poblacion para el desarrollo.
Asuncion: s.e., 1975. 30 p.: tbls
Solicitud de proyecto al Fondo de las Naciones Unidas para Actividades de Poblacion.
PAR/75/P02

Solicitar a: DOCPAL: 05376.00

■ El proyecto propuesto tiene una duracion de 3 anos y se orienta a posibilitar la generacion de los insumos requeridos para la formulacion de una politica de poblacion, en terminos de informacion estadística, investigacion y capacitacion en aspectos demograficos, economicos y sociales. Ello supone la consolidacion y fortalecimiento de la division de poblacion y recursos humanos cuyas funciones se discuten. En la primera etapa, el enfasis se centra en el desarrollo de estudios e investigaciones basadas en el censo de poblacion de 1972 y de los registros continuos, asi como en la sistematizacion de la informacion analizada. La segunda etapa, permitira la cristalizacion de una politica de poblacion en el marco del desarrollo nacional. La implementacion de las etapas descritas permite el cumplimiento de los objetivos generales y especificos del proyecto cuyo financiamiento se solicita al UNFPA.
■ [POLITICA DE POBLACION] [DESARROLLO ECONOMICO Y SOCIAL] [PROYECTOS DE INVESTIGACION]
Datos Estadísticos: [PRESUPUESTO] [RECURSOS HUMANOS]
■ [PARAGUAY] [TEORIA, METODOLOGIA]

015

1950-1973
PY PARAGUAY. SECRETARIA TECNICA DE PLANIFICACION. DIVISION DE PROGRAMACION DE POBLACION Y RECURSOS HUMANOS; NU. CEPAL. CELADE
Alto Parana: diagnostico de la region; analisis critico de la bibliografia existente. Asuncion: PARAGUAY. SECRETARIA TECNICA DE PLANIFICACION CELADE, 1978. 180 p.: tbls. maps; 39 ref. (Serie OI 35)

Solicitar a: DOCPAL: 04113.00

■ Analisis critico de la bibliografia existente para establecer un diagnostico de la region de Alto Parana, Paraguay, el cual se inicia con una descripcion del contexto geografico (limites, clima, fisiografia y potencial economico), asi como con una resena historico-politica, en la cual destaca el acuerdo binacional con Brasil para el aprovechamiento hidroelectrico de los recursos hidraulicos del rio Parana. Se analiza la informacion sobre tamano, composicion y distribucion de la poblacion, haciendo referencia a los procesos basicos de mortalidad, natalidad y migracion como elementos explicativos de la dinamica demografica. Se revisan el perfil educativos, los servicios de salud, la vivienda y la informacion disponible sobre poblacion economicamente activa, ingreso y gasto familiar. Se describe la situacion de la region en cuanto a programas y proyectos -que afectan a la dotacion de infraestructura basica, desarrollo de sectores productivos, reforma agraria y colonizacion y apoyo a los sectores sociales- incluyendo un analisis de los indicadores macroeconomicos mas relevantes sobre las actividades productoras y de servicios que se desenvuelven en la zona. Se evalua criticamente la bibliografia referente a las consecuencias de los procesos migratorios ocurridos en la region.
■ [BIBLIOGRAFIA] [RECURSOS HUMANOS] [DINAMICA DE LA POBLACION] [MIGRACION FRONTERIZA] [EDUCACION] [SALUD] [VIVIENDA] [POBLACION ECONOMICAMENTE ACTIVA] [CONDICIONES ECONOMICAS] [SITUACION DEMOGRAFICA]
■ [PARAGUAY] [TEORIA, METODOLOGIA]

016

1950-1977
PY PARAGUAY. SECRETARIA TECNICA DE PLANIFICACION. DIVISION DE PROGRAMACION DE POBLACION Y RECURSOS HUMANOS
Estudios de poblacion para el desarrollo; diagnostico demografico del Paraguay, 1950-1977. Asuncion: PARAGUAY. SECRETARIA TECNICA DE PLANIFICACION. DIVISION DE PROGRAMACION DE POBLACION Y RECURSOS HUMANOS, 1980. 231 p.: tbls. grafs. maps; 121 ref.

Solicitar a: DOCPAL: 05913.00

■ Se presenta un diagnostico demografico del Paraguay que abarca el periodo 1950-1977. En la primera parte se plantean la sintesis y las conclusiones del trabajo, se analiza el cambio poblacional, sus componentes y efectos demograficos. Al estudiar la distribucion espacial de la poblacion se toma en consideracion el proceso historico de ocupacion del territorio, las corrientes fundacionales y poblacionales, los factores y patrones historicos del asentamiento poblacional y el cambio reciente en la distribucion espacial de la poblacion. En la parte final se tratan las migraciones internas e internacionales, la colonizacion oficial y sus repercusiones poblacionales y la poblacion economicamente activa.

■ [DIAGNOSTICO] [INVESTIGACION DEMOGRAFICA]
[DESARROLLO ECONOMICO Y SOCIAL] [DESARROLLO
URBANO-REGIONAL] [SITUACION DEMOGRAFICA]
■ [PARAGUAY]

017 1950-1972
PY PARAGUAY. SECRETARIA TECNICA DE
PLANIFICACION. DIVISION DE PROGRAMACION
DE POBLACION Y RECURSOS HUMANOS

Itapua y Misiones: un estudio sociohistorico y
demografico de la region; sintesis. Asuncion: PARAGUAY.
SECRETARIA TECNICA DE PLANIFICACION, 1978. 94 p.:
tbls. grafs. maps; 10 ref.

Itapua y Misiones: proyecciones de poblacion y de
poblacion economicamente activa, periodo 1972-1977,
NACCESO 3643.00-ISIS 8825; Itapua y Misiones: un
estudio sociohistorico y demografico de la region
(NACCESO 3645.00-ISIS 8827).

Solicitar a: DOCPAL: 03644.00

■ Sintesis del estudio sociohistorico y demografico de
Itapua y Misiones en Paraguay, en el que se analizan: a).la
dinamica de la poblacion; b).la dinamica de la distribucion
espacial de la poblacion; c).la poblacion economicamente
activa y el empleo. Se concluye que: a).La fecundidad en
ambos departamentos es elevada (tasas globales de 8.2
para Itapua y 8.7 para Misiones) (p4), siendo la fecundidad
rural mas alta que la urbana. b).La mortalidad en Misiones
es superior al de Itapua, siendo la esperanza de vida al
nacer en ambos departamentos superior a los 60 anos.
c).Existen movimientos migratorios en ambos
departamentos; entre 1950-62 ambos son expulsores; en
la actualidad, en Misiones la emigracion se ha intensificado
en tanto que en Itapua el proceso se ha invertido,
convirtiendose en el periodo 1962-72 en un departamento
de emigracion, hecho que es atribuible a la estructura
agraria de los mismos. d).Desde mediados de la decada del
70, la colonizacion ha cobrado importancia en Itapua,
implementandose el Proyecto de Asentamiento Rural sobre
una superficie de 200 mil hectareas. En Misiones, en 1976
se habilitaron 7 colonias con 5500 hectareas y 960 lotes
agricolas. e).Entre 1962-72, en ambos lugares existe una
caida en los niveles de participacion para casi todos los
grupos de edades de la poblacion economicamente activa,
tanto femenina como masculina.

■ [ANALISIS DEMOGRAFICO] [SITUACION
DEMOGRAFICA] [DINAMICA DE LA POBLACION]
[DISTRIBUCION GEOGRAFICA] [FECUNDIDAD]
[MORTALIDAD] [ASENTAMIENTOS HUMANOS]
[COLONIZACION] [DISTRIBUCION POR EDAD Y SEXO]
[MIGRACION INTERNA] [POBLACION ECONOMICAMENTE
ACTIVA]

Datos Estadisticos:[MIGRACION INTERNA] [POBLACION
ECONOMICAMENTE ACTIVA]

■ [PARAGUAY] [TEORIA, METODOLOGIA]

018 1950-1972
PY PARAGUAY. SECRETARIA TECNICA DE
PLANIFICACION. DIVISION DE PROGRAMACION
DE POBLACION Y RECURSOS HUMANOS

Itapua y Misiones; un estudio sociohistorico y
demografico de la region. Asuncion: PARAGUAY.
SECRETARIA TECNICA DE PLANIFICACION, 1978. 331 p.:
tbls. grafs. maps; 59 ref.

Solicitar a: DOCPAL: 03645.00

■ Estudio sociohistorico y demografico de los
departamentos de Itapua y Misiones en Paraguay, en el que
se analiza: a).la dinamica poblacional: crecimiento,
evolucion de la fecundidad y de la mortalidad, asi como de
la estructura por sexo y edad para el periodo 1950-72;
b).estudio de la dinamica de la distribucion espacial, el
proceso historico de poblamiento, modalidades de la
distribucion espacial, la migracion y el proceso de
colonizacion y la reorientacion de las migraciones y c).la
poblacion economicamente activa y el empleo: niveles de
actividad y caracteristicas de la ocupacion.

■ [DISTRIBUCION GEOGRAFICA] [DINAMICA DE LA
POBLACION] [MIGRACION INTERNA] [POBLACION
ECONOMICAMENTE ACTIVA]

■ [PARAGUAY] [TEORIA, METODOLOGIA]

019 1950-1973

PY PARAGUAY. SECRETARIA TECNICA DE
PLANIFICACION. DIVISION DE PROGRAMACION
DE POBLACION Y RECURSOS HUMANOS; NU.
CEPAL. CELADE

Recursos humanos, pp. 28-161: tbls. maps; 15

ref.

En: PARAGUAY. SECRETARIA TECNICA DE
PLANIFICACION. DIVISION DE PROGRAMACION DE
POBLACION Y RECURSOS HUMANOS; NU. CEPAL.
CELADE. Alto Parana: diagnostico de la region; analisis
critico de la bibliografia existente. Asuncion: PARAGUAY.
SECRETARIA TECNICA DE PLANIFICACION CELADE, 1978.
180 p.

Solicitar a: DOCPAL: 04113.01

■ La poblacion del Departamento de Alto Parana, Paraguay,
alcanza a 98.464 personas en 1973 (p29), con un
crecimiento de 15.8 por ciento entre 1972-73 (p30) y una
elevada concentracion en 2 de sus 7 distritos. Hacia 1972,
el indice de masculinidad venia disminuyendo, llegando en
este ano a 113.7 (p32); la poblacion de 0-14 anos
constituia el 48.5 por ciento del total (p33) y la poblacion
rural, el 81.7 por ciento (p34). La esperanza de vida al
nacer se estimo en 59 anos (p38) y la tasa bruta de
reproduccion en 4.04 (p39). La migracion es un factor
relevante del crecimiento demografico: la poblacion
extranjera aumento de 5.8 por ciento a 24 por ciento entre
1962 y 1972 (p41), dirigiendose preferentemente a la
region rural. En la poblacion mayor de 15 anos, el
analfabetismo funcional ascendia al 62 por ciento (p44),
caracterizandose el regimen educacional por una alta
concentraci6n de servicios en el area urbana, bajo nivel de
escolaridad y gran desercion escolar. Las condiciones
sanitarias son deficientes, con el peligro latente de una
epidemia paludica, en tanto que los servicios y
equipamientos destinados al control, cuidado y
preservacion de la salud son escasos y mal distribuidos. La
vivienda se caracteriza por emplear elementos de la zona y
ser de tipo rural, siendo muy rudimentarios o careciendo de
servicios de agua potable, alcantarillado y recoleccion de
basuras. Un 67.5 por ciento de la poblacion
economicamente activa trabaja en el sector primario, un
12.6 por ciento y un 16.5 por ciento en los sectores
secundario y terciario, respectivamente (p79); un 48.3 por
ciento serian trabajadores independientes (p82),
especialmente en el area rural y solo algo mas del 9 por
ciento de la poblacion activa cuenta con escolaridad
superior a la primaria completa (p87).

■ [DINAMICA DE LA POBLACION] [POBLACION URBANA]
[POBLACION RURAL] [EDUCACION] [SITUACION]

DEMOGRAFICA] [SALUD] [VIVIENDA] [RECURSOS HUMANOS] [POBLACION ECONOMICAMENTE ACTIVA] ■ [PARAGUAY] [TEORIA, METODOLOGIA]

020 1950-1972
PY PARAGUAY. SECRETARIA TECNICA DE PLANIFICACION. DIVISION DE PROGRAMACION DE POBLACION Y RECURSOS HUMANOS
Síntesis y conclusiones, pp. 2-52: tbls. graf.

maps; 8 ref.

En: PARAGUAY. SECRETARIA TECNICA DE PLANIFICACION. DIVISION DE PROGRAMACION DE POBLACION Y RECURSOS HUMANOS. Estudios de poblacion para el desarrollo; diagnostico demografico del Paraguay, 1950-1977. Asuncion: PARAGUAY. SECRETARIA TECNICA DE PLANIFICACION. DIVISION DE PROGRAMACION DE POBLACION Y RECURSOS HUMANOS, 1980. 231 p.

Solicitar a: DOCPAL: 05913.01

■ Durante los tres ultimos decenios, la poblacion paraguaya presento tasas de crecimiento de alrededor del 2.7 por ciento anual, lo que se tradujo, entre 1950 y 1972, en un incremento de un millon de personas. Desde otra perspectiva es interesante contrastar el ritmo con que aumentan la poblacion y el Producto Bruto Interno (PIB). En el periodo 1962-70, el PIB crecio a razon de 4.5 por ciento anual, tasa que se eleva a 6.1 por ciento entre 1971-75 y a 11.8 y 9.3 por ciento para 1977 y 1978 respectivamente (p5). La Tasa Global de Fecundidad fue igual a 5.2 en 1977 (p6) y la esperanza de vida al nacer que se estimaba en 51.5 anos para el quinquenio 1950- 55, se calcula en mas de 60 anos para la decada del 70. En materia de migracion internacional cabe senalar el movimiento de paraguayos hacia otros paises y el ingreso de poblacion extranjera al Paraguay. La estructura por edad presenta ciertas irregularidades debido a los efecndependientes (p82), especialmente en el area rural y solo aises limitrofes. La Region Oriental ha servido de asiento a lo largo de la historia del Paraguay a mas del 95 por ciento de los habitantes del pais. La poblacion economicamente activa a nivel nacional crecio entre 1962 y 1972 a un promedio de 2.4 por ciento anual (p37), tasa inferior a la del crecimiento de la poblacion de 12 anos y mas que fue de 2.9 por ciento aproximadamente (p37). Entre 1972 y 1977, sin embargo, el crecimiento medio anual de laARIA TECNICA DE PLANIFICACION. DIVISION DE PROGRAMACION DE POBLACION Y RECURSOS HUMANOS

Síntesis y conclusiones, pp. 2-52: tbls. graf. maps; 8 ref.

En: PARAGUAY. SECRETARIA TECNICA DE PLANIFICACION. DIVISION DE PROGRAMACION DE POBLACION Y RECURSOS HUMANOS. Estudios de poblacion para el desarrollo [DIAGNOSTICO] ■ [PARAGUAY]

021
PY Rolon, Hebe G. de
Descripción de las actividades de informacion de BASE-ISEC (Paraguay)

Solicitar a: DOCPAL: 05913.01

■ Durante los tres ultimos decenios, la poblacion paraguaya presento tasas de crecimiento de alrededor del 2.7 por ciento anual, lo que se tradujo, entre 1950 y 1972, en un incremento de un millon de personas. Desde otra perspectiva es interesante contrastan en poblacion de

BASE-ISEC, Paraguay, corresponde a la ponencia institucional al Seminario Conjunto CELADE-PROLAP "Informacion sobre Poblacion para el Desarrollo". El programa de poblacion y desarrollo otorga prioridad al estudio de la movilidad espacial de la fuerza de trabajo, las pautas de reproduccion y los patrones de organizacion familiar, generados como respuesta a los cambios en la estructura fundiaria y en los mercados regionales de empleo. Incluye una discusion de los objetivos y actividades de la institucion, de la informacion utilizada y generada, las caracteristicas del Centro de Documentacion y las perspectivas futuras.

■ [INFORMACION SOBRE POBLACION] [DESARROLLO ECONOMICO Y SOCIAL] [CENTROS DE INVESTIGACION] [INFORME DE ACTIVIDADES] ■ [PARAGUAY]

022 1979-1979
PY VERA, F. David

Características generales de la poblacion registrada en los hogares, pp. 23-25: tbls

En: PARAGUAY. DIRECCION GENERAL DE ESTADISTICA Y CENSOS. Encuesta nacional de fecundidad. Asuncion: PARAGUAY. DIRECCION GENERAL DE ESTADISTICA Y CENSOS, Febrero 1981. 663 p.

Solicitar a: DOCPAL: 07150.03

■ Las principales características de la poblacion registrada en los hogares a traves de la Encuesta Nacional de Fecundidad del Paraguay de 1979 apuntan a: a).una estructura por edad joven con un 40.7 por ciento de poblacion de 14 anos y menos, y un 54.6 por ciento entre 15-64 anos; b).un indice de masculinidad de 97 (p23); c).un 31 por ciento de mujeres solteras y un 53 por ciento de residentes rurales (p24); d).un mejoramiento de los niveles educacionales para las cohortes entre 15-19 anos y 30-39 anos.

Datos Estadísticos: [SITUACION DEMOGRAFICA] [NIVEL DE EDUCACION]

■ [PARAGUAY]

A.2 POBLACION GENERAL. RECOL.DE DATOS, MEDICION, TENDENCIAS, PROYECCIONES

A.2 GENERAL POPULATION. DATA COLLECTION, MEASUREMENT, TRENDS, PROJECTIONS

023 1979-1989
AR Cabrera, Mario M.

Proyecciones de poblacion y hogares. Posadas: s.e., 1983. p. irreg.: tbls.; 7 ref.

Solicitar a: DOCPAL: 09548.00

■ Analisis de algunos problemas sociales vinculados al Proyecto Yacyreta desde una perspectiva demografica. A traves del Censo de Poblacion, realizado por la Entidad Yacyreta en 1979, se procura el primer diagnostico, de los aspectos sociales inherentes al Programa de Relocalizacion de la poblacion urbana de Posadas, -la residente, que le alcanzara la cota maxima de inundacion de la represa; pero, tras el analisis de los datos y enumeracion de

hogares, surge la necesidad de esclarecer el componente dinamico de la poblacion, con el fin de ajustar la accion social y el proceso de adjudicacion de viviendas, a los problemas que se susciten en la ejecucion de los mismos. Es asi como adquiere importancia la informacion sobre la formacion y el crecimiento de hogares. Puesto que el crecimiento vegetativo de una poblacion es una de las variables que da lugar al problema que se plantea, se mide cuantitativamente el tamano que asumiria la poblacion y el numero de hogares censados en 1979, durante el periodo 1979-1989, excluyendo los demas componentes dinamicos.

■ [CRECIMIENTO DEMOGRAFICO] [VIVIENDA] [TAMANO DEL HOGAR]

Datos Estadísticos: [PROYECCIONES DE POBLACION]

■ [ARGENTINA] [PARAGUAY]

024 1985-1985

AR Wainerman, Catalina H.; Moreno, Martin
Productoras de subsistencia ingresan a las estadísticas censales. Buenos Aires: INDEP/CENEP, 1986. 32 p.: tbs.; 35 ref.

Seminario Regional sobre Características Económicas de la Población en los Censos del 90, Buenos Aires, 28-31 octubre 1986.

Solicitar a: DOCPAL: 12423.22

■ Las críticas conceptuales y las evidencias empíricas acumuladas en los últimos años, apuntan a mostrar la inadecuación de los censos para captar a las mujeres que aportan su trabajo a la economía, en particular en los países en desarrollo y en el sector agropecuario. A pesar de la recomendación de la OIT de incluir explícitamente a los productores de subsistencia en la PEA, existe vaguedad sobre la operacionalización de los conceptos. La prueba empírica para poner en práctica dicha recomendación se llevó a cabo en dos localidades rurales de Argentina y Paraguay, el departamento Leandro N. Alem y el distrito de Piribebuy, respectivamente, en 1985. La inclusión de un "módulo de autoconsumo" en el cuestionario censal originó una mayor captación de los trabajadores, que se tradujo en un alza en las tasas de participación de 67.5 por ciento a 88.8 por ciento en Leandro N. Alem y de 57.7 por ciento a 89.6 por ciento en Piribebuy (p.13). El incremento se produjo fundamentalmente entre las mujeres, casi igualándose las tasas de ambos sexos.

■ [AGRICULTURA DE SUBSISTENCIA] [TRABAJO FEMENINO] [SUBESTIMACIONES] [DATOS CENSALES]

■ [ARGENTINA] [PARAGUAY]

025

AR Wainerman, Catalina H.; Moreno, Martin
Sensibilizando a los censistas a los sesgos sexuales: un ejercicio de entrenamiento. Buenos Aires: INDEP/CENEP, 1986. 15 p.: tbs.

Seminario Regional sobre Características Económicas de la Población en los Censos del 90, Buenos Aires, 28-31 octubre 1986.

Solicitar a: DOCPAL: 12423.23

■ El diseño de un ejercicio con personas entrenadas para el trabajo de campo tuvo por objeto disminuir el efecto de los preconceptos relacionados con la condición de actividad de la población, específicamente los asociados al sexo. El ejercicio se efectuó con los entrevistadores adiestrados para una investigación que se llevó a cabo en las zonas urbanas y rurales de Argentina y Paraguay; las personas

entrenadas eran residentes locales. Se solicitó a las personas sometidas al ejercicio la asignación de actividades económicas a los miembros de una familia. Las respuestas reflejaron una clara asignación diferencial entre ambos sexos. Se presenta la técnica de sensibilización aplicada con el objeto de disminuir la frecuencia de asignación de las mujeres a la categoría "ama de casa" y de niños y ancianos a "estudiantes" y "jubilados", sin mayor indagación. Aunque se reconocen las dificultades de incluir una técnica de este tipo en el entrenamiento censal, su presentación tiene por objeto despertar la inquietud por limitar los sesgos existentes.

■ [SESGO DEL ENTREVISTADOR] [ROLES SEXUALES] [POBLACION ECONOMICAMENTE ACTIVA] [TRABAJO FEMENINO] [MEDICION] [RECOPIACION DE DATOS]

■ [ARGENTINA] [PARAGUAY]

026

PY Centro Paraguayo de Estudios de Población
Características generales del país, pp. 1-9: tbs.

En: Centro Paraguayo de Estudios de Población. Paraguay: Encuesta Nacional de Demografía y Salud, 1990. Asunción: Centro Paraguayo de Estudios de Población, 1991. 172 p. Programa de las Encuestas de Demografía y Salud (DHS).

Solicitar a: DOCPAL: 15793.01

■ La economía paraguaya es esencialmente agraria, sector que ocupa a más de la mitad de la población y contribuye con el 29 por ciento del producto interno bruto. Entre 1950 y 1982 el analfabetismo se redujo de 34 por ciento a 23 por ciento (p.3) y la tasa de crecimiento anual demográfico se situó alrededor de 2.9 por ciento (p.4). Desde 1982 en adelante la población urbana ha crecido en forma más acelerada producto de la migración interna. La esperanza de vida al nacer pasó de 63 a 66 años entre 1950 y 1980 (p.5). La Encuesta Nacional de Demografía y Salud de 1990 se orientó a conocer los niveles actuales de fecundidad y mortalidad; el conocimiento y uso de la planificación familiar y los indicadores de salud materno-infantil en el país. Los cuestionarios individual y del hogar fueron completados en 1990 en una muestra de 5.683 viviendas y 5.827 mujeres fértiles (p.9).

■ [ESTRUCTURA ECONOMICA] [CRECIMIENTO DEMOGRAFICO] [URBANIZACION] [PLANIFICACION FAMILIAR] [ENCUESTAS CAP]

■ [PARAGUAY]

027

PY Hochsztajn, Berta

Paraguay, proyección de la población por sexo y edad 1950-2025. Asunción: Dirección General de Estadística y Censos, 1987. 22 p.: tbs.; 2 ref. Seminario sobre Divulgación de Resultados de Análisis del Censo de 1982, Asunción, 24-26 marzo 1987. Documento en otra fuente: NACCESO 14108.07

Solicitar a: DOCPAL: 12760.03

■ La proyección de la población paraguaya, para el período 1950-2025, se elaboró mediante el método de componentes. Se formularon 4 hipótesis de fecundidad. La población base surgió de la conciliación de los censos de 1962 a 1982. La fecundidad se proyectó utilizando una curva logística. La mortalidad se proyectó ajustando una curva logística a la esperanza de vida observada en 1975-80 y esperada en 1995-2000. Se supone un descenso gradual en el saldo migratorio internacional, hasta llegar a cero en 1995-2000. Los resultados, según la

hipotesis media o recomendada, senalan que la poblacion aumetara de 3.7 millones en 1985, a 5.5 millones en el ano 2000 y a 9.2 millones en el 2025 (p4). Se presenta la proyeccion de acuerdo a la hipotesis recomendada. Se incluyen indicadores demograficos para el periodo y tablas de mortalidad 1950-55 y 1980-85.

■ [PROYECCIONES DE POBLACION] [METODOLOGIA] [CRECIMIENTO DEMOGRAFICO]
Datos Estadísticos:[INDICADORES DEMOGRAFICOS] [TABLAS DE MORTALIDAD]
 ■ [PARAGUAY]

028 1981-1981
 PY Instituto Paraguayo del Indigena
Censo y estudio de la poblacion indigena del Paraguay, 1981. Asuncion: Instituto Paraguayo del Indigena, 1982. 732 p.: tbls., diagrs., maps.; 21 ref.
 Proyecto PAR/79/P06; Proyecto PAR/79/P07.

Solicitar a: DOCPAL: 09137.00

■ Resultados y analisis del primer censo de la poblacion indigena paraguaya. Se entrega un analisis historico-antropologico de las 17 etnias que conforman las actuales poblaciones indigenas, para luego describir los aspectos relativos a la organizacion del censo, incluyendo diseno de la boleta censal, organizacion del trabajo de terreno, codificacion, etc. A partir de los resultados obtenidos se hace una caracterizacion demografica de la poblacion indigena, que contempla su estructura por edad y estimaciones de la fecundidad y de la mortalidad. El censo tambien permitio estudiar aspectos de la vida material de los indigenas, tales como vivienda, abastecimiento de agua, servicio sanitario y enseres domesticos. Se analizan las formas de subsistencia de estos grupos etnicos, su educacion y su comportamiento migratorio. En la forma de anexo, se incluyen 52 cuadros con los resultados del censo.

■ [CENSOS DE POBLACION] [INVESTIGACION DEMOGRAFICA] [POBLACION INDIGENA] [DATOS ESTADISTICOS]
 ■ [PARAGUAY]

029 1846-1846
 PY KEGLER KRUG, Anneliese
Alcance historico-demografico del censo de 1846. *Revista Paraguaya de Sociologia*; ano 13, n. 35, enero-abril 1976, pp. 71-121: tbls.; 28 ref.

Solicitar a: DOCPAL: 00954.01

■ El metodo seguido describe, explica y valoriza los datos demograficos obtenidos del Archivo Nacional de Asuncion, haciendose un analisis de los movimientos observados en el censo de 1846. El estudio contempla las areas de mayor poblacion, elaborandose tablas y cuadros de distribucion porcentual por edades y grado de parentesco de algunos pueblos mencionados en el censo. El censo fue levantado por orden del Obispo de Paraguay, y los datos fueron recogidos por los presbiteros y curas de pueblos y parroquias. Incluye datos sobre el numero de habitantes y familias para 71 localidades, incluyendo 3 parroquias de Asuncion. Para la decada 1840-50, se ha hecho un analisis de los aspectos politicos, economicos, culturales y sociales y los relativos a oficios, migracion interna, politica poblacional, extranjeros y pueblos indios. La cifra total estimada para 1846 fue de 233394 personas y el promedio de miembros por familia fue de 9.80. Los datos totales del censo de 1846 permitieron proyectar una cifra aproximada

de 350- 400 mil habitantes, en visperas de la guerra de la Triple Alianza o Guerra del 70.

■ [CENSOS DE POBLACION] [DEMOGRAFIA HISTORICA] [INFORMACION SOBRE POBLACION]
Datos Estadísticos:[NACIONALIDAD] [FAMILIA] [DIVISION TERRITORIAL] [DISTRIBUCION POR EDAD Y SEXO] [SISTEMA DE PARENTESCO] [DISTRIBUCION OCUPACIONAL]
 ■ [PARAGUAY]

030

PY Méndez Mazó, Alejandro
Nueva etapa para el censo nacional de poblacion y viviendas 1992; mayor compromiso y alentadoras posibilidades para el país y su gente. *Población y Desarrollo (San Lorenzo)*; año 2, n. 4, agosto-diciembre 1991, pp. 13-16: ilus.

Solicitar a: DOCPAL: 16883.02

■ En forma breve, se discute la trascendencia del censo nacional de poblacion y viviendas de 1992 del Paraguay, a la vez que se describen las principales actividades implementadas, con énfasis en el precenso urbano, rural y de Asuncion.

■ [CENSOS DE POBLACION] [CENSOS DE VIVIENDAS] [PROGRAMAS CENSALES]
 ■ [PARAGUAY]

031

1950-1972
 PY PALAU VILADESAU, Tomas; GALEANO, Luis A.
Analisis conceptual de las categorias censales y comparabilidad entre los censos de 1950, 1962 y 1972 en Paraguay. Asuncion: CENTRO PARAGUAYO DE ESTUDIOS SOCIOLOGICOS, mayo 1979. 41 p.; 7 ref.
 Reunion del Grupo de Trabajo sobre Informacion Socio-Demografica, 3, Lima, 21-25 mayo 1979.

Solicitar a: DOCPAL: 04557.04

■ Analisis conceptual de las categorias censales y comparabilidad entre los censos de 1950, 1962 y 1972 en Paraguay. El analisis comparativo se centra en las tabulaciones disponibles para las siguientes areas tematicas: 1) Características de los hogares. Se concluye que, desde el punto de vista del analisis demografico, el valor de dichas tabulaciones es practicamente nulo. De ellos es posible extraer indices de hacinamiento y su distribucion regional geografica. 2) Fecundidad y familia. El censo de 1950 carece de informacion al respecto, la que mejora en los dos censos posteriores. 3) Características socioeconomicas. La mas profusa informacion sobre la mano de obra esta contenida en el censo de 1972, aunque no se cuenta con esta informacion a nivel distrital. 4) Características educacionales. Mientras los censos de 1950 y 1962 han producido 4 tabulaciones de la variable comportamiento educativo (analfabetismo, asistencia, causas de inasistencia y nivel de instruccion), presentadas en 6 y 8 cuadros respectivamente, el censo de 1972 ha publicado cruzamientos sobre estas mismas 4 variables a traves de 6 cuadros, disponiendose de otros 3 que desagregan aun mas la informacion sobre las mismas. 5) Características migratorias. La informacion mas rica se refiere a los desplazamientos quinquenales que fueron registrados para el periodo 67-72, y el cuadro 20 del censo de 1950 que registra a la poblacion por departamento y region de residencia al momento del censo segun la region de nacimiento.

- [CENSOS DE POBLACION] [TABULACION] [ANALISIS COMPARATIVO] [COMPARABILIDAD DE DATOS]
- [PARAGUAY]

032

PY Paraguay. Dirección General de Estadística y Censos

Boleta. Asunción: Dirección General de Estadística y Censos, 1982. v. 1, 2 p.

En: Paraguay. Dirección General de Estadística y Censos. Censo Nacional de Población y Viviendas 1982. v.

Solicitar a: DOCPAL: 08742.01

■ La boleta del Censo Nacional de Población y Vivienda de Paraguay de 1982 incluye 3 secciones destinadas a recopilar información sobre la localización geográfica, sobre la vivienda y el hogar y sobre la población que en ella habita.

- [CENSOS DE POBLACION] [CENSOS DE VIVIENDAS] [CUESTIONARIOS CENSALES]
- [PARAGUAY]

033

1991-1991

PY Paraguay. Dirección General de Estadística y Censos

Boletas censales. Asunción: Dirección General de Estadística y Censos, 1991. v. 1, 8 p.

En: Paraguay. Dirección General de Estadística y Censos. Censo experimental ITA, 28 de julio de 1991; material precensal. 1 v.

Solicitar a: DOCPAL: 16938.01

■ Cuestionario censal preparado para el censo experimental ITA de 1991 de Paraguay. Consta de 4 secciones. La sección I abarca la localización geográfica con 10 preguntas; las secciones II y III con datos sobre la vivienda y el hogar e idioma en que se comunican los miembros; la sección IV, destinada a los datos de población con 30 preguntas, abarca: características generales de los habitantes que componen el hogar, parentesco con el jefe de hogar, sexo, edad, impedimentos físicos o mentales, sobrevivencia de la madre, raza a la que pertenece, lugar de nacimiento, residencia actual, características educacionales, religión, estado civil, condiciones económicas, situación laboral y, para las mujeres, características de la fecundidad.

- [CENSOS EXPERIMENTALES] [PROGRAMAS CENSALES] [CUESTIONARIOS CENSALES]
- [PARAGUAY]

034

1992-1992

PY Paraguay. Dirección General de Estadística y Censos

Boletas censales. Asunción: Dirección General de Estadística y Censos, 1992. v. 1, 8 p.

En: Paraguay. Dirección General de Estadística y Censos. Censo nacional de población y viviendas 1992; material precensal. 1 v.

Solicitar a: DOCPAL: 16938.01

■ Boleta censal para el censo nacional de población y vivienda de 1992 de Paraguay. Consta de la sección I sobre la localización geográfica del hogar; una sección II sobre datos de la vivienda con 12 preguntas; la sección III está destinada a los datos del hogar con 10 preguntas; la sección IV para recoger datos de la población con 33

preguntas que incluyen: características generales, migraciones, educación, estado civil, condiciones económicas, situación laboral y características de fecundidad para las mujeres mayores de 14 años.

- [CENSOS DE POBLACION] [CENSOS DE VIVIENDAS] [PROGRAMAS CENSALES] [CUESTIONARIOS CENSALES]
- [PARAGUAY]

035

PY Paraguay. Dirección General de Estadística y Censos

Censo Nacional de Población y Viviendas 1982.

Asunción: Dirección General de Estadística y Censos, 1982. v.

Solicitar a: DOCPAL: 08742.00

■ Los materiales del Censo Nacional de Población y Vivienda de 1982 de Paraguay incluyen la boleta censal destinada a investigar datos de la vivienda y de la población que en ella habita.

- [CENSOS DE POBLACION] [CENSOS DE VIVIENDAS] [CUESTIONARIOS CENSALES]
- [PARAGUAY]

036

1990-1990

PY Paraguay. Dirección General de Estadística y Censos

Encuesta de hogares (mano de obra), junio-julio-agosto 1990. Asunción: Dirección General de Estadística y Censos, 1991. 118 p.: maps., tbls., diagrs.

Solicitar a: DOCPAL: 16936.00

■ Resultados de la encuesta de hogares llevada a cabo en Paraguay en los meses de junio, julio y agosto de 1990. La encuesta abarca el área metropolitana de Asunción. Se incluye copia del cuestionario.

- [ENCUESTAS DE HOGARES] [CIUDAD CAPITAL] [CUESTIONARIOS]
- Datos Estadísticos:* [POBLACION ECONOMICAMENTE ACTIVA] [POBLACION ECONOMICAMENTE INACTIVA] [INGRESO]
- [PARAGUAY]

037

1962-1982

PY Paraguay. Dirección General de Estadística y Censos

Evaluación del censo de 1982, pp. 10-17: tbls.; 2 ref.

En: Paraguay. Dirección General de Estadística y Censos; NU. CEPAL. CELADE. Paraguay: estimación y proyección de la población según sexo y grupos de edad, período 1950-2025. Asunción: Dirección General de Estadística y Censos, 1986. 98 p. (Fascículos - CELADE, PAR. 2) Proyecto PAR/79/PO7.

Solicitar a: DOCPAL: 13764.01

■ La evaluación del censo de población levantado en Paraguay en 1982, se efectúa mediante la comparación con los dos censos anteriores. La exactitud en la declaración de la edad se midió a través de los índices de WHIPPLE, MYERS y de Naciones Unidas, que correspondieron a 111.55, 7.33 y 22.8 respectivamente. Estos valores revelan que la calidad de dicha información es semejante en los tres últimos censos. La omisión, calculada de acuerdo a la conciliación censal, alcanza al 5.1 por ciento en 1972 y al 9.97 por ciento en 1982 (p15). Los

nacimientos y defunciones, calculados por métodos indirectos, permitieron además estimar la omisión en los registros. Para el período 1975-80 se calcula que los nacimientos registrados corresponden al 95 por ciento de los estimados; sin embargo más del 70 por ciento de los registrados corresponden a inscripciones tardías. La omisión en las defunciones se estimó en un 30 por ciento (p17).

■ [EVALUACION DE DATOS] [CENSOS DE POBLACION]
Datos Estadísticos: [OMISIONES DEL REGISTRO]
 [DECLARACION DE LA EDAD]
 ■ [PARAGUAY]

038

PY PARAGUAY. DIRECCION GENERAL DE ESTADISTICA Y CENSOS
Informe sobre actividades estadísticas. Asunción: PARAGUAY. DIRECCION GENERAL DE ESTADISTICA Y CENSOS, noviembre 1975. 13 p.
 Comisión de Mejoramiento de las Estadísticas Nacionales (COINS), 12, Lima, 11-18 noviembre 1975.

Solicitar a: DOCPAL: 00426.19

■ La Dirección General de Estadística y Censos de Paraguay es la entidad encargada de organizar y coordinar los servicios estadísticos del país, distribuidos en Ministerios, entes autárquicos y autónomos de la Administración Pública. Un consejo de Estadística traza el plan general para los trabajos iniciales de las Comisiones, revisa sus conclusiones, coordina su trabajo para evitar duplicaciones y recomienda prioridades. Las Comisiones de Estadísticas preparan el inventario de las estadísticas que están siendo compiladas, indican las series estadísticas adicionales necesarias y normalizan conceptos y definiciones. Las nuevas medidas sobre selección y nombramiento de empleados y actividades tienden a mejorar su nivel profesional. El último Censo de Población y Vivienda realizado de 1972 determinó por primera vez con exactitud las áreas de empadronamiento. Se realizó antes un censo piloto y un censo de prueba y, para la evaluación, una encuesta de postenumeración. Los primeros censos económicos se realizaron en 1963 cubriendo manufactura, producción y distribución de la electricidad, comercio y servicios. El Censo Agropecuario de 1956 fue el más completo de los levantados hasta la fecha. Desde 1970 se viene realizando anualmente una encuesta sobre existencia ganadera y producción agrícola y, desde 1964, una de gastos e ingresos familiares. Se tiene programado para 1976, una de hogares y otra de fecundidad. Respecto a las estadísticas continuas, se han tomado medidas para mejorar su calidad y apresurar su divulgación. Se tiene programado iniciar las estadísticas de trabajo.

■ [SERVICIOS ESTADISTICOS]
 ■ [PARAGUAY]

039

PY Paraguay. Dirección General de Estadística y Censos
Manual del empadronador. Asunción: Dirección General de Estadística y Censos, 1982. v. 2, 58 p.: ilus.
 En: Paraguay. Dirección General de Estadística y Censos. Censo Nacional de Población y Viviendas 1982. v.

Solicitar a: DOCPAL: 08742.02

■ El Manual del Empadronador del Censo Nacional de Población y Viviendas del Paraguay de 1982, contiene una

descripción detallada e ilustrada de los pasos para la completación del formulario censal.

■ [CENSOS DE POBLACION] [CENSOS DE VIVIENDAS]
 [EMPADRONADORES CENSALES] [MANUAL]
 ■ [PARAGUAY]

040

PY Paraguay. Dirección General de Estadística y Censos; University of Michigan. Law School
Registro del empadronamiento. Asunción: Dirección General de Estadística y Censos, 1982. v. 3, 1 p.
 En: Paraguay. Dirección General de Estadística y Censos. Censo Nacional de Población y Viviendas 1982. v.

Solicitar a: DOCPAL: 08742.03

■ En el Registro de Empadronamiento se consignan datos sobre la localización geográfica, área urbana o rural, identificación precisa de las viviendas empadronadas, número de la boleta censal correspondiente, nombre y apellido del jefe del hogar, población, fechas de las visitas, observaciones.

■ [CENSOS DE POBLACION] [CENSOS DE VIVIENDAS]
 [EMPADRONAMIENTO] [CUESTIONARIOS]
 ■ [PARAGUAY]

041

1970-2000

PY Paraguay. Secretaría Técnica de Planificación
Paraguay: proyección de la población económicamente activa a nivel nacional, urbana-rural y departamental, período 1970-2000. Asunción: Secretaría Técnica de Planificación, 1981. 25 p.: tbls., diagrs.; 7 ref.
 Proyecto Estudios de Población y Desarrollo Regional PAR/79/P05.

Solicitar a: DOCPAL: 09697.00

■ La proyección de la PEA urbana, rural y departamental por sexo y grupos de edades, elaborada fundamentalmente a partir de datos censales provenientes de los Censos de 1962 y 1972 en Paraguay arroja, entre otros, los siguientes resultados. Entre 1970 y 1985 la población masculina crece en un 62 por ciento y la femenina en un 60 por ciento, mientras la PEA masculina lo hace en un 71 por ciento y la femenina en un 94 por ciento (p6). Durante todos los períodos quinquenales de la proyección el crecimiento de la PEA es más alto que el experimentado por la población total. Tanto en el caso de la población total como en el de la PEA se observa un descenso de las tasas de crecimiento durante el período que abarca la proyección, debido sobre todo al efecto producido por la disminución de la importancia del efecto inmigratorio internacional. Las tasas brutas de actividad, para cada sexo, aumentan sistemáticamente a lo largo del período 1970-2000. En 1970 la PEA masculina menor de 20 años alcanzaba el 21.5 por ciento, mientras el 71.3 por ciento se ubicaba entre los 20 y los 59 años y el 7.2 por ciento por sobre los 60 años, índices que, respectivamente, serían del 16.6, 77.8 y 5.6 por ciento en el año 2000 (p9). En cuanto a la PEA femenina, estos índices eran del 25.1, 71.6 y 4.3 por ciento en 1970 y serían, para el año 2000, del orden del 18.7, 77.9 y 3.4 por ciento respectivamente (p9).

■ [PROYECCIONES DE POBLACION] [DISTRIBUCION OCUPACIONAL] [DISTRIBUCION POR EDAD Y SEXO] [DISTRIBUCION GEOGRAFICA]
Datos Estadísticos: [POBLACION ECONOMICAMENTE ACTIVA] [TASA DE ACTIVIDAD]

■ [PARAGUAY]

042 1970-2000
PY Paraguay. Secretaria Tecnica de Planificacion
Paraguay: proyeccion de la poblacion urbana y rural, regional y departamental por sexo y grupos de edades, periodo 1970-2000. Asuncion: Secretaria Tecnica de Planificacion, 1981. 90 p.: tbs.; 11 ref.
Proyecto Estudios de Poblacion y Desarrollo Regional PAR/79/P05.

Solicitar a: DOCPAL: 09157.00

■ Proyecciones de poblacion correspondientes a los anos comprendidos entre 1970 y 2000, a nivel departamental, por sexo y grupos quinquenales de edades, y a nivel nacional por areas urbana y rural. Ademas, se proyecta la poblacion por departamentos y por areas urbana y rural para anos seleccionados. La poblacion regional inicial del ano 1970, por sexo y edad, se estimo por interpolacion entre las cifras provenientes de los censos de poblacion de 1962 y de 1972. Las estimaciones de la fecundidad se realizaron con informacion del censo de 1972, considerando ademas la informacion contenida en la Encuesta Demografica del Paraguay. La estimacion de la mortalidad se realizo en base a las mismas fuentes. Tambien se estimaron las migraciones internas e internacionales. La proyeccion de la poblacion del Paraguay a nivel regional se realizo mediante el metodo de los componentes para la Region I y la Region II; la proyeccion de la Region III se estimo por diferencia entre la proyeccion de la poblacion total y las correspondientes a las otras dos regiones. Se entrega un detalle de la metodologia empleada y los resultados obtenidos.

■ [CRECIMIENTO DEMOGRAFICO] [POBLACION URBANA] [POBLACION RURAL]

Datos Estadísticos:[PROYECCIONES DE POBLACION]

■ [PARAGUAY]

043 1950-2025
PY Paraguay. Secretaria Tecnica de Planificacion; NU. CEPAL. CELADE
Paraguay: proyecciones de poblacion por sexo y edad. Santiago: CELADE, 1983. 116 p.: tbs., diagrs.; 9 ref. (*Fasciculos - CELADE, PAR.1*)
E/CEPAL/CELADE/L.06

Solicitar a: DOCPAL: 09747.00

■ Presentacion de estimaciones (periodo 1950-1980) y proyecciones (periodo 1980-2025) de poblacion para el total del pais, para las areas urbanas y rurales y para la poblacion economicamente activa segun areas urbana y rural (periodo 1970-2000), todas por sexo y grupos de edad. Se incluye ademas cuadros con los principales indicadores de cada proyeccion, asi como una breve descripcion de la metodologia utilizada en la elaboracion de las proyecciones. La informacion utilizada proviene de los censos de poblacion de 1962 y 1972, estadisticas de registros de defunciones de 1971, 1972 y 1973, los resultados de la Encuesta Demografica Nacional del Paraguay (EDENPAR, 1977) y los de la Encuesta Mundial de Fecundidad en Paraguay (WFS, 1979).

■ [PROYECCIONES DE POBLACION]

Datos Estadísticos:[CRECIMIENTO DEMOGRAFICO] [POBLACION ECONOMICAMENTE ACTIVA] [TABLAS DE MORTALIDAD]

■ [PARAGUAY]

044 1972-1981
PY PARAGUAY. SECRETARIA TECNICA DE PLANIFICACION. DIVISION DE PLANIFICACION REGIONAL
Poblacion y empleo, pp. 30-53: tbs

En: PARAGUAY. SECRETARIA TECNICA DE PLANIFICACION. DIVISION DE PLANIFICACION REGIONAL. Plan de desarrollo regional de Alto Parana; segunda parte. Asuncion: PARAGUAY. SECRETARIA TECNICA DE PLANIFICACION. DIVISION DE PLANIFICACION REGIONAL, Diciembre 1978. 320 p.

Solicitar a: DOCPAL: 07029.01

■ Se expone la evolucion prevista para la poblacion y el empleo en la region de Alto Parana para el periodo 1977-81 como variables integradas al proceso socio-economico general, incluyendose variables demograficas relevantes. Esta proyeccion tiene en cuenta los fenomenos causales determinantes del actual crecimiento demografico y la proyeccion de los mismos: la colonizacion y expansion de la frontera agricola y la construccion de Itaipu. Esta ultima registra un impacto demografico ligado al empleo directo que la obra genera. Las tasas de crecimiento demografico aumentan hasta alcanzar un maximo de 21.6 por ciento entre 1977 y 1978 (p33). Se presenta la evolucion esperada de la distribucion espacial de la poblacion en la region y de la estructura de la poblacion por edades. Se espera para el periodo 1977-81 un incremento de poblacion de 103 mil habitantes, de los cuales 78 mil serian migrantes (p43). Se estima que la PEA permanecera practicamente constante en el valor sobre la poblacion total para el periodo 77-81, que para 1972 era del 30.4 por ciento (p44). La region casi no registra desocupacion, lo cual se prevee seguira constante. Se hace referencia a la distribucion de la PEA ocupada por sectores economicos y a la poblacion y recursos humanos de Alto Parana en el contexto nacional.

■ [PROYECCIONES] [POBLACION ECONOMICAMENTE ACTIVA]

Datos Estadísticos:[CRECIMIENTO DEMOGRAFICO] [DISTRIBUCION OCUPACIONAL] [PROYECCIONES DE POBLACION]

■ [PARAGUAY]

045 1950-2025
PY PARAGUAY. SECRETARIA TECNICA DE PLANIFICACION. DIVISION DE PROGRAMACION DE POBLACION Y RECURSOS HUMANOS
Algunas notas metodologicas, pp. 5-9: tbs. graf.; 1 ref.

En: PARAGUAY. SECRETARIA TECNICA DE PLANIFICACION. DIVISION DE PROGRAMACION DE POBLACION Y RECURSOS HUMANOS. Proyeccion de la poblacion del Paraguay por sexo y grupos de edades, 1950-2025. Asuncion: PARAGUAY. SECRETARIA TECNICA DE PLANIFICACION. DIVISION DE PROGRAMACION DE POBLACION Y RECURSOS HUMANOS, 1980. 28 p.

Solicitar a: DOCPAL: 06038.02

■ La poblacion inicial de la proyeccion se mantuvo igual a la de la proyeccion anterior, la que se habia obtenido mediante la conciliacion de las poblaciones registradas por los Censos de 1962 y 1972 y estadisticas vitales de las defunciones por sexo y edad de los anos 1971, 1972 y 1973. Mediante el metodo de Brass de distribucion de las muertes, se corrigio la omision de estas y se elaboraron

tablas de mortalidad utilizando el metodo tradicional. Para el periodo 1950-1970 se mantuvieron las estimaciones de la mortalidad de la proyeccion anterior, ya que concordaban con la estimacion mas reciente. La proyeccion de la mortalidad entre 1975 y 2025 se efectuó bajo el supuesto de que la funcion logito de los supervivientes de edad exacta de las tablas de mortalidad del periodo 1970-1975 evolucionaria linealmente hasta aproximarse a igual funcion de la tabla de mortalidad limite de Bourgeois-Pichat. La fecundidad para el periodo 1960-1980 se derivó basicamente de los resultados de la Encuesta Demografica Nacional del Paraguay de 1977. Se aplicó el metodo de los hijos propios para el periodo 1965-75 y el de Brass (P/F) para el periodo 1975-80. La fecundidad del periodo 1950-65 se mantuvo igual a la determinada en la proyeccion anterior, modificando la estructura de las tasas especificas por edad, para hacerlas compatibles con los resultados de la EDENPAR. La hipotesis de proyeccion de la fecundidad hasta el año 2025 postula que la tasa neta de reproduccion tenderia al valor 1 (p6) en un futuro lejano y que alcanzara ciertos valores limites en el periodo 2020-2025, diferentes en cada una de las hipotesis, excepto en la primera en la que se mantuvo constante el valor inicial. Se estableció, asimismo, que durante el periodo cubierto por la proyeccion, la estructura de la fecundidad cambiaria de tardia a temprana. La migracion internacional del periodo 1970-80 se derivó de los resultados de la EDENPAR. Se obtuvo un saldo neto migratorio hacia Paraguay de 55 mil (p7) personas para el periodo 1975-1980. Para el periodo 1950-1970 se mantuvieron las estimaciones de la proyeccion anterior. Para el periodo 1970-75 el saldo neto migratorio positivo alcanzaria la cifra de 30 mil (p8) personas. Para el periodo 1980-85 este saldo llegaria a 20 mil (p8) personas; a 5 mil (p8) para 1985-90 y un saldo neto migratorio nulo a partir de 1990.

- [PROYECCIONES DE POBLACION] [METODOLOGIA]
- [PARAGUAY]

046 1950-1972
 PY PARAGUAY. SECRETARIA TECNICA DE PLANIFICACION. DIVISION DE PROGRAMACION DE POBLACION Y RECURSOS HUMANOS
 Dinamica de la poblacion, pp. 12-45: tbls. grafs. maps; 7 ref.

En: PARAGUAY. SECRETARIA TECNICA DE PLANIFICACION. DIVISION DE PROGRAMACION DE POBLACION Y RECURSOS HUMANOS. Itapua y Misiones; un estudio sociohistorico y demografico de la region. Asuncion: PARAGUAY. SECRETARIA TECNICA DE PLANIFICACION, 1978. 331 p.

Solicitar a: DOCPAL: 03645.01

■ Analisis de los siguientes aspectos de la dinamica poblacional de los departamentos de Misiones e Itapua, del Paraguay: ubicacion en el contexto nacional, segun los Censos de Poblacion y Vivienda de 1950, 1962 y 1972 y un estudio de las tasas de crecimiento para ambos periodos intercensales y algunas consideraciones relativas a la densidad poblacional. Se concluye que en el ultimo periodo intercensal, el ritmo de crecimiento de Itapua (3.1 por ciento) (p11) ha sido mas acelerado que el de la poblacion del pais (2.7 por ciento), en tanto Misiones presenta una tasa de crecimiento por debajo del nivel nacional (1.6 por ciento) (p18). En cuanto a la densidad del area en estudio, esta duplica, en 1972, la densidad del pais en el mismo año (5.6 hab/km cuadrado) (p19). Se analiza la composicion por edad y sexo (existe un deficit poblacional en los grupos

15-50 años en ambos departamentos, en tanto el indice de masculinidad indica una tendencia hacia el equilibrio de sexos) considerando los segmentos de poblacion en edad escolar y en edad de trabajar, mujeres en edad reproductiva y algunos detalles sobre el estado conyugal de la poblacion. Se concluye con un estudio de las variables del crecimiento: la fecundidad, tanto en Itapua como en Misiones, es elevada (tasas globales de 8.2 y 8.7 respectivamente), siendo la fecundidad urbana menor que la rural; la mortalidad - estudiada mediante el analisis de los indicadores probabilidad de morir antes de los dos años, esperanza de vida al nacer y tasa bruta de mortalidad- indica que la tasa bruta de mortalidad general fue estimada en 9.03 por mil para Itapua y en 11.05 por mil para Misiones; la esperanza de vida al nacer es de 61.23 y 65.00 años para hombres y mujeres en Itapua, en tanto en Misiones se calculó en 62.50 y 58.85 años respectivamente.

- [DINAMICA DE LA POBLACION] [DISTRIBUCION POR EDAD Y SEXO] [COMPOSICION DE LA POBLACION] [FECUNDIDAD] [MORTALIDAD] [ESPERANZA DE VIDA AL NACER]
- [PARAGUAY] [TEORIA, METODOLOGIA]

047 1950-1972
 PY PARAGUAY. SECRETARIA TECNICA DE PLANIFICACION. DIVISION DE PROGRAMACION DE POBLACION Y RECURSOS HUMANOS

El cambio poblacional: componentes y efectos demograficos, pp. 54-122: tbls. grafs. maps; 40 ref.
 En: PARAGUAY. SECRETARIA TECNICA DE PLANIFICACION. DIVISION DE PROGRAMACION DE POBLACION Y RECURSOS HUMANOS. Estudios de poblacion para el desarrollo; diagnostico demografico del Paraguay, 1950-1977. Asuncion: PARAGUAY. SECRETARIA TECNICA DE PLANIFICACION. DIVISION DE PROGRAMACION DE POBLACION Y RECURSOS HUMANOS, 1980. 231 p.

Solicitar a: DOCPAL: 05913.02

■ La poblacion paraguaya creció en el periodo 1950-62 un 36.9 por ciento y en el periodo 1962-72 un 29.6 por ciento (p55). Se estima que si se mantiene la tasa de crecimiento 1962-72 (2.7 por ciento anual) alrededor del año 2000, se duplicaria la poblacion residente en el pais en 1972. El Paraguay se halla dividido en dos regiones geograficas claramente definidas, la Oriental y la Occidental, con marcadas diferencias fisicas y demograficas. Mientras la primera, con una extension de 159827 kilometros cuadrados (39.3 por ciento del territorio) se encontraba habitada en 1972 por el 97 por ciento de la poblacion registrando una densidad de 14.3 habitantes por kilometro cuadrado, la region Occidental que ocupa el 60.7 por ciento del territorio era habitada por el 3 por ciento de la poblacion y su densidad era de 0.3 habitante por kilometro cuadrado (p63). Otra caracteristica espacial de la poblacion paraguaya es el predominio de la poblacion rural que era el 62.6 por ciento de la poblacion total en 1972. La Tasa Global de Fecundidad (TGF) fue en el periodo 1976-77 de 5.2 hijos, si bien en Asuncion fue de 2.9 y en el area rural de 6.4 en ese periodo (p81). La probabilidad de morir antes de cumplir los 2 años de edad era del 64 por mil en 1977, pero este indicador era en Asuncion un 20 por ciento menor al promedio nacional, mientras que en el area rural se elevaba un 2.7 por ciento por encima de ese promedio. La poblacion entre 7 y 14 años representaba en 1972 el 22.9 por ciento de la poblacion total del pais (p114). En esa misma fecha la poblacion de 15 a 64 años representaba

mas de la mitad de la poblacion total (51.2 por ciento) (p118) y la poblacion femenina entre 15 y 49 anos, casi un cuarto de la poblacion del pais (p119).

■ [CRECIMIENTO DEMOGRAFICO] [FECUNDIDAD DIFERENCIAL] [MORTALIDAD DIFERENCIAL]
■ [PARAGUAY]

048 1950-2025
PY PARAGUAY. SECRETARIA TECNICA DE PLANIFICACION. DIVISION DE PROGRAMACION DE POBLACION Y RECURSOS HUMANOS

Hipotesis de proyeccion, pp. 2-4: tbls. graf.

En: PARAGUAY. SECRETARIA TECNICA DE PLANIFICACION. DIVISION DE PROGRAMACION DE POBLACION Y RECURSOS HUMANOS. Proyeccion de la poblacion del Paraguay por sexo y grupos de edades, 1950-2025. Asuncion: PARAGUAY. SECRETARIA TECNICA DE PLANIFICACION. DIVISION DE PROGRAMACION DE POBLACION Y RECURSOS HUMANOS, 1980. 28 p.

Solicitar a: DOCPAL: 06038.01

■ Se formula una sola hipotesis acerca de la evolucion futura de la mortalidad, atendiendo a que los posibles cambios que pueda experimentar esta variable normalmente no producen grandes diferencias en los resultados numericos de la proyeccion. La hipotesis respectiva supone que la esperanza de vida al nacer, ambos sexos, subira desde un valor de 61.11 anos (p2) en el periodo 1975- 80 hasta alcanzar el de 71.68 (p2) anos en el ano 2025. Con respecto a la fecundidad, se establecieron 4 hipotesis acerca de su posible comportamiento futuro. La primera, de caracter teorico, supone que se mantendra invariable durante todo el periodo cubierto por la proyeccion, el nivel que tenia en el periodo 1975-80 representado por una tasa global de fecundidad (TGF) de 5.2 (p2) hijos por mujer. La segunda hipotesis considera un descenso lento de la fecundidad, alcanzando la TGF un valor de 4.3 hijos por mujer (p2). En la tercera hipotesis, considerada la mas probable, la TGF alcanzaria el valor de 2.56 (p2) en el periodo 2020-2025. En la cuarta hipotesis el valor de la TGF al final del periodo de la proyeccion (2020-2025) seria de 2.19 (p3) hijos por mujer. La hipotesis sobre migracion supone que el saldo neto migratorio hacia el pais pasara de 55 mil personas en el periodo 1980-1985 (p3); sera de 20 mil personas en el periodo 1980-85 (p3); de 5 mil en el quinquenio 1985-90 (p3) y de ahi en adelante este saldo migratorio sera nulo.

■ [PROYECCIONES DE POBLACION]
■ [PARAGUAY]

049 1950-1977
PY PARAGUAY. SECRETARIA TECNICA DE PLANIFICACION. DIVISION DE PROGRAMACION DE POBLACION Y RECURSOS HUMANOS

Itapua y Misiones: proyecciones de poblacion y de poblacion economicamente activa, periodo 1972-1977. Asuncion: PARAGUAY. SECRETARIA TECNICA DE PLANIFICACION, 1978. 10 p.: tbls. graf. maps; 1 ref. Documento continuacion de: Itapua y Misiones: un estudio sociohistorico y demografico de la Region (sintesis). NACCESO 3644.00-ISIS 8826; Itapua y Misiones: un estudio sociohistorico y demografico de la region (NACCESO 3645.00-ISIS 8827).

Solicitar a: DOCPAL: 03643.00

■ Presentacion de los resultados de las proyecciones de la poblacion urbana y rural por distritos de los Departamentos de Itapua y Misiones, del Paraguay, para el periodo 1972-1977, asi como de las proyecciones de la poblacion de 12 anos y mas, economicamente activa por sectores economicos, para el mismo periodo y los mismos departamentos.

■ [PROYECCIONES DE POBLACION] [POBLACION ECONOMICAMENTE ACTIVA]
■ [PARAGUAY]

050 1950-1970
PY PARAGUAY. SECRETARIA TECNICA DE PLANIFICACION. DIVISION DE PROGRAMACION DE POBLACION Y RECURSOS HUMANOS

Paraguay: proyecciones de poblacion por sexo y grupos de edad, 1950-2000. Asuncion: PARAGUAY. SECRETARIA TECNICA DE PLANIFICACION. DIVISION DE PROGRAMACION DE POBLACION Y RECURSOS HUMANOS, diciembre 1974. 11 p.: tbls.

Solicitar a: DOCPAL: 01638.00

■ Las cuatro alternativas de proyeccion contienen un supuesto comun de la evolucion de la mortalidad y de la migracion internacional. Sus diferencias estan en la tasa de fecundidad. La tercera alternativa, considerada como la recomendada, y de la cual se entregan los resultados, refleja que la fecundidad bajaria de un nivel estimado de 6.6 hijos por mujer en 1965-1970 a 4.1 hijos por mujer en 1995-2000 (p1). Para la mortalidad, se ha supuesto que el nivel estimado para 1965-1970 de la esperanza de vida es de 60.13 anos al nacer alcanzaria a 69.44 en el ultimo quinquenio del siglo (p2). En el caso de la migracion internacional, las estimaciones para el periodo 1950-1970 se basan en el censo de Argentina de 1970 y se supone que a partir de ese ano el saldo migratorio negativo disminuira por la nueva dinamica en que se desarrollara la economia.

■ [CRECIMIENTO DEMOGRAFICO]
Datos Estadísticos: [PROYECCIONES DE POBLACION]
■ [PARAGUAY]

051 1950-2025
PY PARAGUAY. SECRETARIA TECNICA DE PLANIFICACION. DIVISION DE PROGRAMACION DE POBLACION Y RECURSOS HUMANOS

Proyeccion de la poblacion del Paraguay por sexo y grupos de edades, 1950-2025. Asuncion: PARAGUAY. SECRETARIA TECNICA DE PLANIFICACION. DIVISION DE PROGRAMACION DE POBLACION Y RECURSOS HUMANOS, 1980. 28 p.: tbls. graf.; 1 ref.

Solicitar a: DOCPAL: 06038.00

■ Se revisa la proyeccion de la poblacion del Paraguay por sexo y grupos de edades, periodo 1950-2000, extendiendola hasta el ano 2025. La revision se justifica por disponerse de nueva informacion demografica, como son los registros de defunciones, la Encuesta Demografica Nacional del Paraguay (EDENPAR, 1977) y los resultados de la Encuesta Mundial de Fecundidad en Paraguay (WFS, 1979). Con estos antecedentes se determinan nuevas tendencias de las variables que afectan la evolucion de la poblacion: la fecundidad, la mortalidad y migracion internacional, y se establecen hipotesis acerca del comportamiento futuro de las variables demograficas anotadas. Se formula una hipotesis relativa a la mortalidad la que, expresada en terminos de esperanza de vida al

nacer (ambos sexos), pasaria de 64.1 (p2) años en el periodo 1975-1980 a 71.68 (p2) en el año 2025. Para la fecundidad se formulan 4 hipótesis: la primera supone que la tasa global de fecundidad de 5.2 (p2) estimada para el periodo 1975-1980 se mantendrá sin cambios hasta el año 2025; la segunda asume que esta tasa alcanzará un valor de 3.3 (p2) en el periodo 2020-2025. En la tercera y cuarta hipótesis, los valores en el periodo 2020-2025 serían de 2.56 (p2) y 2.19 (p3) respectivamente. La migración internacional del periodo 1970-1980 se derivó de los resultados de la EDENPAR, determinándose un saldo migratorio hacia Paraguay de 30 mil (p3) en el periodo 1970-75; de 55 mil personas en el periodo 1975-1980 (p3); de 20 mil personas en el quinquenio 1980-1985 y de 5 mil personas en el quinquenio 1985-1990 (p3). Para el periodo 1950-1970 se mantuvieron las estimaciones de la proyección anterior. Para el periodo 1990-2025, el saldo migratorio se consideró nulo. El trabajo incluye los resultados numéricos de las proyecciones según la hipótesis recomendada, por sexo, edad y quinquenio, entre 1950 y 2025. Se incluyen asimismo tablas de mortalidad por sexo y edad del periodo 1975-1980 y los índices demográficos para el periodo 1950-1025 por quinquenio.

■ [PROYECCIONES DE POBLACION] [TASA DE FECUNDIDAD] [TASA DE MORTALIDAD] [TASA DE MIGRACION]

■ [PARAGUAY]

052 1975-2000

PY TSUI, Amy Ong
Paraguay: urbanization, education, labor force, marital status, health, food, family planning. Chicago, Ill.: UNIVERSITY OF CHICAGO. COMMUNITY AND FAMILY STUDY CENTER, 1979. Vol 17, 47 p.: tbs; 17 ref.
En: UNIVERSITY OF CHICAGO. COMMUNITY AND FAMILY STUDY CENTER. Illustrative functional projections 1975-2000.

Solicitar a: DOCPAL: 05822.17

■ El crecimiento demográfico no afecta por igual a todas las actividades y servicios cuya planificación está ligada a dicho crecimiento. Para que las proyecciones de población sean útiles al planificador sectorial, es necesario que expresen los cambios futuros de la población en términos de un cambio en las necesidades o demanda de algún producto o servicio. Este tipo de proyecciones reciben el nombre de "funcionales". Se presentan las siguientes proyecciones de este tipo para el Paraguay para los años 1975-80-85- 90-95-2000: población por sexo y edad; composición rural-urbana; población urbana y rural por sexo y edad; matrícula escolar por sexo, edad y nivel; maestros por nivel educacional; fuerza de trabajo por sexo y edad y su composición industrial; composición ocupacional de la fuerza de trabajo no-agrícola por sexo; estado civil de la población; medios de salud y médicos; necesidades kilocalóricas diarias por sexo y edad; población objetivo de la planificación.

■ [PROYECCIONES DE POBLACION]

Datos Estadísticos:[URBANIZACION] [ALIMENTACION] [EDUCACION] [PLANIFICACION FAMILIAR] [POBLACION ECONOMICAMENTE ACTIVA] [ESTADO CIVIL] [SALUD]

■ [PARAGUAY]

053 1914-1977

PY VERA, F. David
Antecedentes del estudio, pp. 9-14: tbs

En: PARAGUAY. DIRECCION GENERAL DE ESTADISTICA Y CENSOS. Encuesta nacional de fecundidad. Asunción: PARAGUAY. DIRECCION GENERAL DE ESTADISTICA Y CENSOS, Febrero 1981. 663 p.

Solicitar a: DOCPAL: 07150.01

■ La Encuesta Nacional de Fecundidad de Paraguay realizada en 1979 como parte del programa de la Encuesta Mundial de Fecundidad tuvo como objetivos centrales, por un lado, fomentar el estudio de los diferenciales y factores que afectan el nivel de la fecundidad y su relación con otros componentes del cambio demográfico y, por otro, obtener información sobre dichos factores, así como sobre las actividades de protección de la familia. En los 59 años cubiertos por el cómputo de población de 1914 y los censos de 1936, 1950, 1962 y 1972, el crecimiento de la población se ha mantenido estable con escasas variaciones (entre 2.04 y 2.07 por ciento) a excepción del periodo 1935-1950 en que la tasa disminuye a 1.96 por ciento como producto de la guerra con Bolivia y de las emigraciones originadas en luchas políticas internas. La tasa global de fecundidad experimenta un descenso sostenido desde 1957 en adelante (6,6 hijos) para alcanzar en 1977 a 5,2 hijos (p13), en tanto que la mortalidad se reduce de 16 a 7,4 por mil entre 1950-1977 (p14).

■ [ENCUESTAS CAP]

Datos Estadísticos:[CENSOS DE POBLACION]

■ [PARAGUAY]

054 1846-1846

PY WILLIAMS, John Hoyt
Observations on the Paraguayan census of 1846. *Hispanic American Historical Review*; vol. 56, n. 3, 1976, pp. 424-437: tbs.; 7 ref.

Solicitar a: DOCPAL: 03874.01

■ El Censo de Paraguay de 1846 arrojó un total de 238862 habitantes (p425). Fue encargado a los curas de los diferentes partidos en que se subdividía el país, los cuales emplearon diferentes criterios al recolectar la información. Los grandes centros poblados eran Asunción (100314 habitantes) y Villa Rica (35 mil habitantes) (p426); el resto de la población se encontraba dispersa, principalmente en la región sur-central y del Alto Paraná. Se describe la situación de los pardos, personas de raza negra o mestizos, clasificados en esclavos, libertos y libres, atendiendo a su distribución geográfica y status. A nivel nacional, el tamaño medio de personas por casa era de 6.98 (p433), prevaleciendo la familia nuclear, compuesta por padre, madre, 3 hijos y 2 sirvientes. Se incluye comentarios sobre otras categorías de personas (indígenas, agregados, viudos y viudas, etc.), que tienen carácter anecdótico debido a lo incompleto de la información básica. Teniendo en cuenta la cifra de población censada hacia 1846, se estima la población probable hacia comienzos de la guerra del Paraguay, en 1864, en alrededor de 406646 habitantes (p436), muy por debajo del millón de habitantes que tradicionalmente se había contemplado. Finalmente, se expone algunas notas sobre cómo se llenaron algunos vacíos de la información del censo en estudio.

■ [CENSOS DE POBLACION] [TAMANO DE LA POBLACION] [DISTRIBUCION GEOGRAFICA] [COMPOSICION DE LA POBLACION] [ESTIMACIONES DE POBLACION] [DEMOGRAFIA HISTORICA]

■ [PARAGUAY]

055

XL Gonzalez, Violeta
Efforts to improve civil registration in Latin America and the Caribbean: 1950-1988. New York, NY: UNSO, 1988. 27 p.; 27 ref.
 Seminario Latinoamericano de Recoleccion y Procesamiento de Datos Demograficos, Santiago, 23-27 mayo 1988.

Solicitar a: DOCPAL: 13306.12; PE-CNP:01.06.11

■ Los esfuerzos desarrollados en la region de America Latina con miras al mejoramiento de los sistemas de registros de hechos vitales cobraron especial relevancia a partir de 1950. No obstante, en las ultimas decadas los censos de poblacion y las encuestas han tenido prioridad respecto a dichos sistemas. Mientras algunos paises latinoamericanos han alcanzado una cobertura satisfactoria en sus registros, persisten casos en los cuales dichos sistemas presentan serias deficiencias. En particular se revisan las acciones realizadas y los resultados obtenidos en Jamaica, Mexico, Panama, Paraguay y Peru. Estos dos ultimos paises son ejemplo del establecimiento de areas piloto. La experiencia ha revelado que ni el sistema de establecer areas piloto de registro ni los programas internacionales constituyen la solucion a las deficiencias en los registros. Se necesitan para ello programas y estrategias nacionales integrales.

■ [ESTADISTICAS VITALES] [MEJORAMIENTO DE LAS ESTADISTICAS] [REGISTRO DE ESTADISTICAS VITALES] [CALIDAD DE LOS DATOS] [OMISIONES DEL REGISTRO] [POLITICA GUBERNAMENTAL]
 ■ [JAMAICA] [MEXICO] [PANAMA] [PERU] [PARAGUAY] [AMERICA LATINA]

056

XL NU. CEPAL. CELADE
Proyecciones de poblacion revisadas por sexo y edad de Chile, Cuba, Guatemala, Paraguay y Peru. *Boletin Demografico (Santiago)*; ano 9, n. 17, enero 1976, pp. 1-47

Solicitar a: DOCPAL: 01397.01; PE-CNP; CR-CELADE

■ Resultados detallados de las proyecciones de poblacion revisadas de Chile, Cuba, Guatemala, Paraguay, Peru, Uruguay y del total de la region para el periodo 1970-2000. A traves de 11 cuadros se presenta: a) la poblacion total de los paises de America Latina y otros paises y territorios de la region entre 1920 y 2000; b) las cifras de poblacion segun sexo y grupos de edades estimadas para 1950-1970 y las correspondientes a las proyecciones de poblacion para el periodo 1970-2000; c) la poblacion total resultante de proyecciones basadas en 4 hipotesis de fecundidad por pais para 1970- 2000 (fecundidad estable, baja, media y alta); d) las tasas de fecundidad por edad estimadas para 1950-1970 y proyectadas hasta el ano 2000; e) las tasas anuales medias de natalidad, mortalidad, migracion y crecimiento de los 20 paises de America Latina ademas de la esperanza de vida al nacer y las tasas globales de fecundidad; f) los principales indices demograficos derivados de las proyecciones para el periodo 1970-2000.

■ [CRECIMIENTO DEMOGRAFICO]
Datos Estadisticos: [TASA DE FECUNDIDAD] [TASA DE NATALIDAD] [TASA DE MORTALIDAD] [TASA DE MIGRACION] [ESPERANZA DE VIDA AL NACER] [PROYECCIONES DE POBLACION]

■ [CHILE] [CUBA] [GUATEMALA] [PARAGUAY] [PERU] [URUGUAY] [AMERICA LATINA]

057

XS NU. CEPAL. CELADE
Resultados de revisiones de las estimaciones de poblacion para Argentina, Bolivia, Brasil, Paraguay y Peru. Proyecciones correspondientes a la poblacion urbana y rural y la PEA urbana y rural, desglosadas por sexo y edad. *Boletin Demografico (Santiago)*; ano 13, n. 25, enero 1980, pp. 3-50; 5 ref.

Solicitar a: DOCPAL: 05397.01; DO-PROFAMILIA; PE-CNP; CR-CELADE

■ Las proyecciones revisadas para los cinco paises se basaron en la informacion mas reciente disponible sobre censos, encuestas y/o registros, y comprenden poblacion total, urbana y rural, y economicamente activa, segun sexo y grupos quinquenales de edad. Ademas se incluyen los indicadores de fecundidad, mortalidad, migracion y crecimiento implicitos en las proyecciones.

■ [PROYECCIONES DE POBLACION] [POBLACION ECONOMICAMENTE ACTIVA] [POBLACION URBANA] [POBLACION RURAL] [INDICADORES DEMOGRAFICOS] [ZONAS URBANAS] [ZONAS RURALES]
 ■ [ARGENTINA] [BOLIVIA] [BRASIL] [PARAGUAY] [PERU] [AMERICA DEL SUR]

058

ZZ MARKS, Eli S.
The role of dual system estimation in census evaluation. s.l.: s.e., s.f. 34 p.: tbls.; 4 ref.

Solicitar a: DOCPAL: 03373.00

■ Para la evaluacion de los datos censales existen 3 procedimientos: el analisis de consistencia interna, la comparacion con informacion externa y las estimaciones con un sistema dual. Los 3 sistemas cumplen con su objetivo pero no por ello estan exentos de error. Una ventaja del sistema dual esta en que permitira estimar tanto los errores de contenido como los de cobertura. Se discurre sobre el objetivo final de las encuestas post-censales (EPC) tradicionales y un enfoque nuevo. Las primeras ponian enfasis en la cobertura y la calidad de la informacion, de manera de reemplazar la cifra censal mas que hacer una estimacion basada en las 2 fuentes. El enfoque nuevo parte del supuesto que el error es inevitable en cualquier sistema de recoleccion de informacion, por lo tanto el enfasis esta en tratar de obtener independencia entre dos procedimientos inexactos, mas que corregir uno del otro. De esta manera, el sesgo de cobertura de los sistemas individuales es reemplazado por: sesgo correlacion (por suposicion de independencia entre los procedimientos), sesgo de apareamiento y sesgo fuera de lugar (por inclusion erronea de casos en uno o ambos procedimientos). Se describe el nuevo enfoque asi como el resultado de aplicaciones efectuadas en Corea, en 1970 y en Paraguay, en 1972.

■ [SISTEMA DE DOBLE REGISTRO] [METODOLOGIA] [EVALUACION DE DATOS]
 ■ [PARAGUAY] [TEORIA, METODOLOGIA] [COREA, REPUBLICA DE]

059

ZZ Sanchez Fabio, Alberto

Técnica de mejoramiento para la divulgación de informaciones estadísticas. Asunción: Dirección General de Estadística y Censos, 1986. 8 p.
Taller Interamericano de Evaluación de Censos de Población y Vivienda, 1980, Queretaro, 15-18 abril 1986.

Solicitar a: DOCPAL: 11877.27

- Los comentarios sobre los aspectos que se deben tomar en cuenta para las decisiones sobre publicación y divulgación de los resultados censales, se basan en la experiencia de Paraguay.
- [CENSOS DE POBLACION] [DIFUSION DE LA INFORMACION] [DATOS CENSALES]
- [PARAGUAY] [TEORIA, METODOLOGIA]

A.3 POBLACION GENERAL. RELACIONES SOCIO-ECONOMICAS Y DE SALUD

A.3 GENERAL POPULATION. SOCIO- ECONOMIC AND HEALTH RELATIONSHIPS

060

AR Entidad Binacional Yacyreta
Proyecto Yacyreta. Buenos Aires: Entidad Binacional Yacyreta, 1983. p. irreg.
Seminario sobre Efectos Sociales de las Grandes Represas de América Latina, Buenos Aires, 4-8 julio 1983.

Solicitar a: DOCPAL: 09977.02

- El Proyecto Yacyreta es un emprendimiento complejo en el cual convergen con significativa magnitud las problemáticas de una obra energética de gran alcance, de una importante modificación de los ecosistemas local y regional, y de la inserción de grandes grupos humanos en hábitats transformados. El proyecto presta la debida atención a los aspectos socioeconómicos comprometidos en el mismo, lo que se evidencia, entre otras cosas, por: 1) Contribuye a impulsar el desarrollo y la integración de una región mediante su aporte de energía y por la generación de múltiples actividades vinculadas a la explotación de un embalse, tales como la pesca, el turismo, el riego, etc. 2) Tiende a resolver los problemas habitacionales, educativos, culturales, de salud, recreación, abastecimiento y dotación de servicios públicos que generara su presencia en la zona de obras. 3) Ofrece soluciones físicas para los reasentamientos poblacionales, cuidando formas de asignación viables y diseñando planes de acción social y de asistencia técnica para minimizar los problemas de la relocalización. 4) Relocaliza instalaciones de servicios públicos afectados, industrias, equipamiento comunitario y servicios rurales menores. 5) Arbitra medidas de precaución, preservación y mejoramiento del medio ambiente, recursos naturales y condiciones sanitarias en el área del proyecto.
- [FUENTES DE ENERGIA] [PROYECTOS DE DESARROLLO] [DESARROLLO REGIONAL] [EVALUACION DE PROYECTO] [CONDICIONES SOCIO-ECONOMICAS] [REPOBLAMIENTO] [CONSECUENCIAS SOCIALES]
- [ARGENTINA] [PARAGUAY]

061

AR Maeder, Ernesto J.A.; Bolsi, Alfredo S.
Instituto de Investigaciones Geohistóricas

1671-1767

Población guaraní de las misiones jesuíticas: evolución y características, 1671-1767. Corrientes: IIGHI, 1980. 45 p.: tbs., diagrs., maps.; 43 ref. [Cuadernos de Geohistoria Regional, n. 4]

Solicitar a: DOCPAL: 09527.00

- Los pueblos que los padres jesuitas establecieron y desarrollaron entre los indios guaraníes constituyeron una experiencia misional de vasto alcance. Su obra se había iniciado en 1610, cubriendo una amplia comarca, pero las presiones de los paulistas obligaron a los grupos guaraníes del Guayrá, del Tape y del Itatín a concentrarse en la provincia argentina de Misiones en el segundo tercio del siglo XVII. Pasada la crisis, algunos de estos pueblos volvieron a expandirse a partir de 1685, en un movimiento que alcanzó a cubrir solo una parte del antiguo solar guaraní. Como consecuencia de ello, los "30 pueblos" adquirieron estabilidad definitiva desde fines del siglo XVII, época que constituye el momento clásico de su historia. El conocimiento de la población guaraní en el período clásico es indispensable para valorar el desarrollo de esta sociedad tan peculiar, así como para apreciar de modo adecuado la dimensión de los fenómenos vitales de esa población. Para lograr lo anterior, se analizan los siguientes temas: el ambiente natural; fuentes de información demográfica; características demográficas generales de la época; etapas en la evolución de la población guaraní desde 1690 hasta 1767; características demográficas particulares de los 30 pueblos; la población del Taruma.
- [DEMOGRAFIA HISTORICA] [POBLACION INDIGENA] [CRECIMIENTO DEMOGRAFICO] [INDICADORES DEMOGRAFICOS]
- [ARGENTINA] [PARAGUAY]

062

PY Carrón, Juan M.
Centro Paraguayo de Estudios de Población
Alternativas de desarrollo, dinámica poblacional y políticas de población. Asunción: CEPEP, 1991. 33 p.: tbs.; 27 ref.

Solicitar a: DOCPAL: 16334.00

- El análisis se centra en la forma en que los estilos de desarrollo inciden sobre las tendencias demográficas y en cómo éstas condicionan las alternativas de desarrollo. En Paraguay es posible identificar el predominio relativo de 4 sistemas económicos: economía agropecuaria de subsistencia, agroexportadora, industrial y economía agroindustrial. Cada uno de ellos difiere en términos de 5 variables clave: la función de la familia, el costo de mantenimiento de los hijos, el nivel de educación, la urbanización y la industrialización. Estas variables se asocian al trabajo desarrollado por la mujer, al nivel de mortalidad infantil, a la utilidad económica de los hijos, a los niveles de migración y de mortalidad general y a la tasa de crecimiento demográfico. En el marco de la interdependencia entre el sistema económico y social y las características demográficas del país, se discuten algunos aspectos básicos de lineamientos de políticas.
- [ESTILOS DE DESARROLLO] [DINAMICA DE LA POBLACION] [CRECIMIENTO DEMOGRAFICO] [POLITICA DE DESARROLLO] [POLITICA DE POBLACION]
- [PARAGUAY]

063

PY Carrón, Juan M.

Dinámica demográfica y alternativas de desarrollo en el Paraguay, pp. 13-17

En: Carrón, Juan M., comp.; Melián, María Mercedes, comp. Centro Paraguayo de Estudios de Población. Política y población en el Paraguay: el debate en los partidos políticos. Asunción: CEPEP, 1991. 88 p.
Seminario sobre Política y Población en el Paraguay, Asunción, 10 agosto-29 octubre 1991.

Solicitar a: DOCPAL: 16369.01

■ Una alta tasa de crecimiento demográfico implica un incremento de la población dependiente, a la vez que plantea exigencias fuertes en el área de las necesidades básicas. En Paraguay, la evolución de las variables demográficas se enmarca en dos estilos de desarrollo: a) la economía agropecuaria de subsistencia que no produce excedentes relevantes que faciliten la capitalización e industrialización y en donde la población tiende a crecer en forma acelerada mientras que la productividad y el producto lo hace con lentitud; b) el modelo agroexportador que, a través de un mayor contacto con el mercado, determina la apertura de la familia y un descenso de la tasa global de fecundidad.

■ [DINAMICA DE LA POBLACION] [ESTILOS DE DESARROLLO] [CRECIMIENTO ECONOMICO] [CRECIMIENTO DEMOGRAFICO] [FECUNDIDAD DIFERENCIAL]
■ [PARAGUAY]

064

PY Causarano, Mabel; Heickel, María Victoria
Alter Vida. Área Mujer

Participación de la mujer en el desarrollo local.

Asunción: Alter Vida, 1990. 42 p.

Seminario-Taller sobre Participación de la Mujer en el Desarrollo Local, Asunción, 15 septiembre 1990.

Solicitar a: DOCPAL: 16965.00

■ El cuadernillo reúne dos de los trabajos presentados al Seminario-Taller sobre Participación de la Mujer en el Desarrollo Local, realizado en Asunción en 1990. El primero de ellos proporciona una descripción del ordenamiento jurídico del Paraguay, con énfasis en la caracterización del nivel local, el desarrollo local, los poderes locales y la participación de la mujer en este ámbito. El segundo trabajo aborda 4 teorías de desarrollo, la conceptualización que éstas hacen del nivel local y la participación de la mujer en el mismo. Estos son: el enfoque de crecimiento y filtración; el de crecimiento con distribución; el enfoque de las necesidades básicas y el nuevo orden económico internacional.

■ [DESCENTRALIZACION] [GOBIERNO LOCAL] [MUJERES] [PARTICIPACION COMUNITARIA] [ESTRATEGIA DEL DESARROLLO]
■ [PARAGUAY]

065

PY Centro Paraguayo de Estudios de Población
Capítulo relevante en la elevación de la salud pública. Temas de Población; año 13, n. 24, abril 1987, pp. 8-9: tbs., ilus.

Solicitar a: DOCPAL: 13084.01

■ En forma breve se describen las actividades del Censo Paraguayo de Estudios de Población (CEPEP), destinado a elevar la calidad de vida, a través de acciones de salud pública y de planificación familiar.

■ [SALUD PUBLICA] [PLANIFICACION FAMILIAR] [INFORME DE ACTIVIDADES]
■ [PARAGUAY]

066

PY GOMEZ-PERASSO, Jose Antonio

1949-1975

Contexto socioeconómico del indio en el Paraguay oriental. Revista Paraguaya de Sociología; año 13, n. 37, septiembre-diciembre 1976, pp. 37-48; 31 ref.

Solicitar a: DOCPAL: 01353.01

■ La primera etapa -y casi siempre la decisiva- de la destrucción cultural del indígena es la expropiación de las tierras que ha habitado tradicionalmente, las cuales el Estado vende o distribuye libremente. Además el indio no puede ostentar ningún derecho sobre las tierras que ocupa, considerándose que la economía indígena no es productiva y que las tierras en manos de cualquier otro dueño serán mejor explotadas. Los distintos grupos de indígenas distribuidos en la zona son los Ache, los Chiripa, los Myba y los Pai. Los mestizos no constituyen una cifra considerablemente numérica, y socialmente son identificados por los criollos como "indios"; en este sentido, suelen asimilarse más a las tradiciones indígenas. Los foraneos, que viven en las grandes extensiones fronterizas y bastante aislados, no se interesan en mezclarse con los criollos, hablando exclusivamente sus propias lenguas y manteniendo solo una relación indispensable con los grupos nativos. La diferencia entre la economía criolla e indígena reside en las distintas relaciones de propiedad: los primeros la entienden como un derecho exclusivo y personal de la voluntad de su dueño; para los indígenas una propiedad esta subordinada a las normas sociales y este medio de producción, la tierra, es propiedad comunal y el módulo subsistencial básico es el cultivo de la chacra. Existen, entre los indios, dos sistemas de cooperación: uno corresponde a la comunidad y representa la base social y religiosa de las nucleaciones, manifestándose en las festividades religiosas, decisiones políticas y otras. El otro corresponde a la familia extensa y sus núcleos locales y se manifiesta en las actividades económicas.

■ [ESTRUCTURA ECONOMICA] [ESTRATIFICACION SOCIAL] [POBLACION ABORIGEN] [ESTRUCTURA SOCIAL]
■ [PARAGUAY]

067

PY Investigaciones Sociales, Educación, Comunicaciones. Centro de Documentación

Paraguay: investigación bibliográfica sobre ciencias sociales, 1982-1987. Asunción: Centro de Documentación, 1988. 44 p.; 456 ref.

Solicitar a: DOCPAL: 13794.00

■ La información incluida en la bibliografía constituye una muestra de los documentos aparecidos en Paraguay en el área de las ciencias sociales entre 1982 y 1987. Estos se presentan en orden alfabético por autor y se incluye un índice alfabético de títulos así como un listado de las publicaciones periódicas en este campo. En forma complementaria se agregan anexos con las organizaciones no gubernamentales relacionadas con las ciencias sociales y un directorio de investigadores de instituciones públicas.

■ [CIENCIAS SOCIALES] [BIBLIOGRAFIA]
■ [PARAGUAY]

068

PY Medina, Rubens
Paraguay, pp. 392-408; 9 ref.
En: Fuenzalida-Puelma, Hernán L., ed.; Scholle Connor, Susan, ed. OPS. El derecho a la salud en las Américas: estudio constitucional comparado. Washington, DC: Organización Panamericana de la Salud, 1989. 654 p. (Publicación Científica - OPS, n. 509)
ISBN: 92-75-31509-4.

Solicitar a: DOCPAL: 16242.23

■ El estudio en torno al derecho a la salud en Paraguay privilegia como aspectos centrales: a) el marco constitucional vigente; b) un análisis histórico y contemporáneo del derecho a la salud en las constituciones y en la legislación, con énfasis en las disposiciones, en el concepto del derecho a la salud y en la responsabilidad del Estado en este campo; c) un examen del reconocimiento constitucional de otros derechos relacionados con el derecho a la salud.
■ [DERECHOS HUMANOS] [ATENCION MEDICA] [SERVICIOS DE SALUD] [LEGISLACION] [ESTADO]
■ [PARAGUAY]

069

1960-1985
PY Palau Viladesau, Tomas; Heikel, Maria Victoria
La gestion del capitalismo privado en la agricultura de frontera, pp. 73-128; tbs.; 15 ref.
En: Palau Viladesau, Tomas; Heikel, Maria Victoria. Investigaciones Sociales, Educacion, Comunicaciones; PISPAL. Los campesinos: el estado y las empresas en la frontera agricola. Asuncion: BASE/PISPAL, 1987. 333 p.

Solicitar a: DOCPAL: 13178.02

■ La intensificación de las relaciones capitalistas de producción ha originado en la zona de Alto Parana un crecimiento desigual, que combina formas de producción heterogéneas; de estas, las que dominan el proceso de acumulación subordinan a las otras más atrasadas y que se hallan en rápida transformación. Las características regionales de mayor incidencia en este proceso son: el enorme potencial agropecuario de la zona dado a la fertilidad natural de los suelos, el caudal de riqueza energética, y el constante flujo de capitales que se han dirigido a la región como resultado de las políticas públicas y a consecuencia de los intereses del capital privado nacional y, principalmente, internacional. Es en este contexto que pueda entenderse el acelerado desarrollo de una agricultura más dinámica, capitalista y directamente relacionada con el mercado mundial. Las formas de organización productiva capitalista en la región pueden agruparse en: a) grandes empresas (agrícolas, agropecuarias, agroforestales); b) agroindustrias; c) la "hacienda" de frontera, que es una forma transicional de organización productiva; y d) la mediana y pequeña empresa capitalista. Al examinarse las consecuencias del modelo agro-exportador, se examina la apropiación del suelo, la producción agrícola de exportación, el soporte financiero y la intervención privada en la comercialización.
■ [CAPITALISMO] [EMPRESAS AGRICOLAS] [ESTRUCTURA AGRARIA] [DESARROLLO AGRICOLA]
■ [PARAGUAY]

070

1982-1982
PY Paraguay. Dirección General de Estadística y Censos

Necesidades básicas insatisfechas (NBI).

Asuncion: Dirección General de Estadística y Censos, 1989. 43 p.: tbs., diagrs., maps.; 6 ref.

Solicitar a: DOCPAL: 15935.00

■ El documento reúne un conjunto de cuadros, gráficos y mapas descriptivos de la situación física de la vivienda, del grado de hacinamiento y de la dotación de servicios sanitarios en los distintos departamentos de Paraguay, durante 1982. En conjunto estos tres parámetros determinan el nivel y distribución de las necesidades básicas insatisfechas en el país.
■ [NECESIDADES BASICAS] [VIVIENDA] [SANEAMIENTO]
Datos Estadísticos: [DISTRIBUCION GEOGRAFICA]
■ [PARAGUAY]

071

1947-1976
XL WAINERMAN, Catalina H.
El contexto del estudio, pp. 5-23; tbs., diagrs.; 11 ref.

En: WAINERMAN, Catalina H.; RECCHINI DE LATTES, Zulma. Trabajadoras latinoamericanas: un análisis comparativo de la Argentina, Bolivia y Paraguay. Buenos Aires: CENTRO DE ESTUDIOS DE POBLACION, 1980. 117 p. (Cuadernos del CENEP, n. 13-14)

Solicitar a: DOCPAL: 06714.01

■ Caracterización geográfica, económica y social, de los tres países incluidos en el proyecto de investigación sobre mano de obra femenina: Argentina, Bolivia y Paraguay. El primero es eminentemente urbano, con una población envejecida, alto alfabetismo, y un sector industrial bastante desarrollado, para el patrón latinoamericano; los otros dos países son predominantemente rurales, su población es joven, aun con un importante porcentaje de analfabetos, y su fuerza de trabajo guarda una fuerte dependencia del sector primario. El distinto grado de desarrollo entre estos países se refleja en el producto per cápita, que en 1970 alcanzaba a 1050 dólares en Argentina, mientras que en Bolivia era solo de 214, y en Paraguay de 272 dólares (p20), situándose estos dos últimos entre los más bajos de la región. En tanto que Argentina ha alcanzado bajos niveles de mortalidad y fecundidad, los otros dos países mantienen su fecundidad alta; pero se diferencian notablemente respecto a la mortalidad: la esperanza de vida al nacer, a comienzos de la década del 70, era de 62 años en Paraguay, mientras que en Bolivia solo alcanzaba a 48 (p21), lo cual revela condiciones de vida bastante diferentes.

■ [DESARROLLO ECONOMICO Y SOCIAL] [GEOGRAFIA] [EDUCACION] [EMPLEO] [INDUSTRIALIZACION]
Datos Estadísticos: [INDICADORES SOCIO-ECONOMICOS] [FECUNDIDAD] [MORTALIDAD]
■ [ARGENTINA] [BOLIVIA] [PARAGUAY] [AMERICA LATINA]

072

1950-1972
XS CENTRO PARAGUAYO DE ESTUDIOS DE POBLACION
Poblacion y desarrollo: conferencias y conclusiones del primer Seminario de las FF.AA. de America del Sur. Asuncion: CENTRO PARAGUAYO DE ESTUDIOS DE POBLACION, Noviembre 1974. 28 p.
Seminario de las FF.AA. de America del Sur sobre Poblacion y Desarrollo, 1o, Asuncion, 1-5 Abril 1973.

Solicitar a: DOCPAL: 01328.01

■ Recapitulación relativa a las jornadas en que Jefes de Servicios de Sanidad de América del Sur dialogaron sobre problemas involucrados con el crecimiento acelerado de la población, y además intentaron aclarar las relaciones entre dicho fenómeno y las exigencias del desarrollo económico y social. Los representantes de diversos países de América Latina informaron sobre su realidad nacional en cuanto a servicios de salud.

■ [SALUD] [PLANIFICACIÓN FAMILIAR] [POLÍTICA DE POBLACIÓN] [DESARROLLO ECONÓMICO] [CONTAMINACIÓN ATMOSFÉRICA] [CRECIMIENTO DEMOGRÁFICO]

■ [ARGENTINA] [BOLIVIA] [BRASIL] [CHILE] [ECUADOR] [PARAGUAY] [PERU] [URUGUAY] [AMÉRICA DEL SUR]

A.4 POBLACION GENERAL. POLITICAS, PLANES Y PROGRAMAS

A.4 GENERAL POPULATION. POLICIES PLANS AND PROGRAMS

073 1978-1983

BR Facetti, Carlos A.; Freitas, Cassio de Paulo
Represa de Itaipu; antecedentes, planificación territorial y urbana, aspectos sociales. Buenos Aires: s.e., 1983. 36 p.: tbs.

Seminario sobre Efectos Sociales de las Grandes Represas de América Latina, Buenos Aires, 4-8 julio 1983.
ESGR/12

Solicitar a: DOCPAL: 09977.11

■ Se describe el desarrollo histórico del proyecto como también su desarrollo socioeconómico y las políticas adoptadas en relación a lo siguiente: a) planificación de la infraestructura urbana de las ciudades próximas a la obra y sus objetivos fundamentales; b) salud pública; c) política educativa; d) organización social del trabajo en la etapa de construcción de la represa; e) calidad del medio ambiente; y f) medidas tomadas para la solución del problema de la cesantía de los trabajadores. De lo expuesto puede inferirse que tanto el gobierno de Paraguay como el de Brasil han puesto especial cuidado en que el gigantesco esfuerzo que iban a realizar para la construcción de la Represa de Itaipu -la más grande del mundo- sirviera para consolidar un proceso de desarrollo económico y social desde el inicio mismo de la planificación de la obra. El asentamiento espacial de los grupos humanos se ha realizado en condiciones muy superiores a las existentes antes de la construcción de la obra, lo cual se debe a la capacidad de la misma para generar un proceso de crecimiento autosostenido de la región y del país. Se presentan datos sobre desarrollo en materia de salud y de educación en torno a la obra que comprueban con creces lo ya afirmado.

■ [FUENTES DE ENERGÍA] [DESARROLLO REGIONAL] [CONSECUENCIAS SOCIALES] [PLANIFICACIÓN REGIONAL] [PLANIFICACIÓN URBANA] [POLÍTICA SOCIAL] ■ [BRASIL] [PARAGUAY]

074

PY Barrios, Oscar S.

Políticas de población. Población y Desarrollo (San Lorenzo); año 2, n. 4, agosto-diciembre 1991, pp. 18-24

Solicitar a: DOCPAL: 16883.04

■ La problematización de la población como objeto de políticas se realiza sobre la base de las implicancias de la dinámica demográfica, de su incidencia en el logro de objetivos de desarrollo y sobre la conveniencia de modificar el curso previsto de la misma. Las políticas de población constituyen el conjunto de metas a alcanzar en relación al tamaño, composición, distribución espacial y ritmo de cambio de la población. La estrecha interrelación entre los fenómenos demográficos y entre éstos y los procesos económicos, políticos y sociales, requiere que las políticas de población formen parte integral de la planificación del desarrollo. Una política explícita de población sólo puede darse como decisión del sector público, con una clara definición del sujeto al que va dirigida, el reconocimiento del curso que se desea sigan los acontecimientos, una declaración de la intención y una instrumentación de la misma. Las políticas tienen éxito o fracasan en función del grado de apoyo que obtienen en el ámbito político, gubernamental, empresarial, religioso y de la población en general.

■ [POLÍTICA DE POBLACIÓN] [DINÁMICA DE LA POBLACIÓN] [PLANIFICACIÓN DEL DESARROLLO] [POLÍTICA GUBERNAMENTAL] ■ [PARAGUAY]

075

PY CARRON, Juan M

La política natalista no es la panacea del desarrollo. *Temas de Población;* No 8, Junio 1979, pp. 8-10; ilus

Solicitar a: DOCPAL: 04685.01

■ Discusión de algunos factores a ser considerados en una estrategia de población y desarrollo en el Paraguay: a) la densidad de la población no es el factor más importante en la definición de un nivel óptimo de población; en una tasa de crecimiento del 3 por ciento anual acumulativo, Paraguay alcanzaría los 40 millones de habitantes en 100 años (p8); de más trascendencia para el desarrollo son la tecnología y los métodos de organización social; b) el funcionamiento del mercado de trabajo es importante, ya que hasta 1972 la principal causa del descenso de la población en Paraguay fue la emigración hacia el exterior en busca de trabajo; c) el Paraguay no podrá seguir fundamentando casi exclusivamente su desarrollo en las ventajas comparativas que le brindan sus abundantes riquezas naturales, sino en el "círculo de hierro ahorro-capital-inversión en tecnología"; d) se debe tener presente que los cambios en los componentes demográficos solo ejercen su efecto con un retardo de cerca de 20 años. La complejidad de la relación entre dinámica de crecimiento económico y dinámica de población radica en que la primera puede sufrir bruscas variaciones en plazos cortos, mientras que la segunda puede variar solo en el transcurso de una generación.

■ [POLÍTICA DE POBLACIÓN] [CRECIMIENTO DEMOGRÁFICO] [DESARROLLO ECONÓMICO] [ESTRATEGIA DEL DESARROLLO] ■ [PARAGUAY] [TEORÍA, METODOLOGÍA]

076

PY Carrón, Juan M., comp.; Melián, María Mercedes, comp.

Centro Paraguayo de Estudios de Población
Política y población en el Paraguay: el debate en los partidos políticos. Asunción: CEPEP, 1991. 88 p.: ilus.
Seminario sobre Política y Población en el Paraguay, Asunción, 10 agosto-29 octubre 1991.

Solicitar a: DOCPAL: 16369.00

■ El documento reúne los materiales correspondientes al Seminario sobre Población y Desarrollo en el Paraguay, el que privilegió el tema de la política y la población, a través de un ciclo de 5 seminarios en los que participaron dirigentes de los distintos partidos políticos del país. La primera parte incluye el texto de las exposiciones en torno a la dinámica de la población y las alternativas de desarrollo; mujer y derechos reproductivos; políticas de población; migración; aspectos específicos del comportamiento reproductivo de la mujer multipara. La segunda parte contiene las presentaciones y discusiones sostenidas por los representantes de los partidos políticos sobre aspectos generales y específicos en el campo de la población y el desarrollo.

■ [DINAMICA DE LA POBLACION] [ESTILOS DE DESARROLLO] [POLITICA DE POBLACION] [PARTIDOS POLITICOS] [CONFERENCIA]
■ [PARAGUAY]

077

PY Centro Paraguayo de Estudios de Población
Seminario con A.P.T., pp. 62-69: ilus.
En: Carrón, Juan M., comp.; Melián, María Mercedes, comp. Centro Paraguayo de Estudios de Población. Política y población en el Paraguay: el debate en los partidos políticos. Asunción: CEPEP, 1991. 88 p.
Seminario sobre Política y Población en el Paraguay, Asunción, 10 agosto-29 octubre 1991.

Solicitar a: DOCPAL: 16369.08

■ El documento reúne el texto de las discusiones sostenidas durante el Seminario con representantes del movimiento independiente Asunción Para Todos en el que se abordaron como temas centrales la dinámica poblacional, los asentamientos campesinos e indígenas y los derechos reproductivos.

■ [PARTIDOS POLITICOS] [DINAMICA DE LA POBLACION] [POLITICA DE POBLACION] [CONFERENCIA]
■ [PARAGUAY]

078

PY Centro Paraguayo de Estudios de Población
Seminario con el p.D.C., pp. 38-45: ilus.
En: Carrón, Juan M., comp.; Melián, María Mercedes, comp. Centro Paraguayo de Estudios de Población. Política y población en el Paraguay: el debate en los partidos políticos. Asunción: CEPEP, 1991. 88 p.
Seminario sobre Política y Población en el Paraguay, Asunción, 10 agosto-29 octubre 1991.

Solicitar a: DOCPAL: 16369.06

■ El documento reúne el texto de las discusiones sostenidas por miembros del partido Demócrata Cristiano de Paraguay en torno a la dinámica poblacional del país y a la necesidad de contar con un Consejo Nacional de Población, integrado por representantes gubernamentales y de diversos sectores sociales, que estudie la problemática poblacional.

■ [PARTIDOS POLITICOS] [DINAMICA DE LA POBLACION] [POLITICA DE POBLACION] [CONSEJO DE POBLACION]

■ [PARAGUAY]

079

PY Centro Paraguayo de Estudios de Población
Seminario con el p.L.R.A., pp. 48-59: ilus.
En: Carrón, Juan M., comp.; Melián, María Mercedes, comp. Centro Paraguayo de Estudios de Población. Política y población en el Paraguay: el debate en los partidos políticos. Asunción: CEPEP, 1991. 88 p.
Seminario sobre Política y Población en el Paraguay, Asunción, 10 agosto-29 octubre 1991.

Solicitar a: DOCPAL: 16369.07

■ El documento reúne el texto de las discusiones sostenidas por dirigentes del partido Liberal Radical Auténtico de Paraguay en torno al desarrollo poblacional, los procesos migratorios, la planificación familiar y la necesidad de elaborar una política definida para la proyección del país en el campo demográfico, económico y social.

■ [PARTIDOS POLITICOS] [DINAMICA DE LA POBLACION] [POLITICA DE POBLACION] [CONFERENCIA]
■ [PARAGUAY]

080

PY Centro Paraguayo de Estudios de Población
Seminario con el p.R.F., pp. 82-88: ilus.
En: Carrón, Juan M., comp.; Melián, María Mercedes, comp. Centro Paraguayo de Estudios de Población. Política y población en el Paraguay: el debate en los partidos políticos. Asunción: CEPEP, 1991. 88 p.
Seminario sobre Política y Población en el Paraguay, Asunción, 10 agosto-29 octubre 1991.

Solicitar a: DOCPAL: 16369.10

■ El documento reúne el texto de las discusiones sostenidas durante el Seminario con dirigentes del partido Revolucionario Febrerista de Paraguay, en el que se enfatizó la necesidad de lograr una efectiva igualdad entre hombres y mujeres, el logro de una mejor calidad de vida de la población, destacándose la necesidad de actuar sobre el deterioro del medio ambiente producto del crecimiento poblacional y la contaminación industrial.

■ [PARTIDOS POLITICOS] [CALIDAD DE LA VIDA] [CRECIMIENTO DEMOGRAFICO] [MEDIO AMBIENTE] [CONFERENCIA]
■ [PARAGUAY]

081

PY Centro Paraguayo de Estudios de Población
Seminario con la A.N.R., pp. 72-80: ilus.
En: Carrón, Juan M., comp.; Melián, María Mercedes, comp. Centro Paraguayo de Estudios de Población. Política y población en el Paraguay: el debate en los partidos políticos. Asunción: CEPEP, 1991. 88 p.
Seminario sobre Política y Población en el Paraguay, Asunción, 10 agosto-29 octubre 1991.

Solicitar a: DOCPAL: 16369.09

■ El documento reúne el texto de las discusiones sostenidas durante el Seminario con representantes de la Asociación Nacional Republicana de Paraguay, en el que se abordaron como temas centrales el desarrollo poblacional y la necesidad de contar con una política de población global y sectorial.

■ [PARTIDOS POLITICOS] [DINAMICA DE LA POBLACION]
[POLITICA DE POBLACION] [CONFERENCIA]
■ [PARAGUAY]

082

PY ERRAZURIZ, Margarita Maria
NU. CEPAL. CELADE
Necesidades basicas en poblacion; Paraguay.
1978. s.l.: s.e., junio 1978. 47 p.; 48 ref.

Solicitar a: DOCPAL: 03574.00

■ En primer termino, se analizan los antecedentes para identificar la necesidad de formular una politica de poblacion y las areas de dicha politica que, por afectar significativamente la dinamica demografica, requieren especial consideracion. En tal sentido, se examinan caracteristicas geograficas y culturales, demograficas y socio-economicas, el desarrollo economico y el Plan Nacional. Posteriormente, para discutir las necesidades de cooperacion internacional en todas las areas involucradas por las posibilidades de accion en el campo de poblacion, se estudia la disponibilidad de informacion basica y de conocimiento sobre las tendencias demograficas y los factores socio-economicos que las afectan. Se presenta un analisis de estas tendencias y sus factores determinantes dentro del contexto de los planes y metas nacionales de desarrollo, examinandose los programas de poblacion y fuentes de asistencia externa. Las principales recomendaciones sobre las necesidades de asistencia tecnica externa, se refieren a que se debe considerar una estrategia a corto, mediano y largo plazo y una estrategia de apoyo que contemple aspectos institucionales, de capacitacion y de informacion basica.

■ [COOPERACION TECNICA] [POLITICA DE POBLACION]
[GESTION] [COMPOSICION DE LA POBLACION]
[DESARROLLO ECONOMICO] [DINAMICA DE LA POBLACION]
■ [PARAGUAY]

083

1950-1976

PY LOPEZ SALINAS, Arquimedes; PRIETO BAZAN, Amado
Proyecto de estructuracion institucional para el establecimiento de politicas de poblacion en el Paraguay. 1976. 23 p.
Reunion Tecnica de Intercambio entre Organismos Gubernamentales Responsables de las Politicas de Poblacion en America Latina, 1a , San Jose, 8-12 Noviembre 1976.

Solicitar a: DOCPAL: 00631.08

■ La formulacion de una politica de poblacion requiere informacion estadistica, investigacion y capacitacion en los aspectos demograficos, economicos y sociales que faciliten su integracion en el marco global del desarrollo. Este proposito se lograra mediante la consolidacion institucional de la Division de Poblacion y Recursos Humanos de la Secretaria Tecnica de Planificacion, organismo nacional responsable del proyecto. La Division debera cumplir las siguientes funciones: a). investigacion, analisis e interpretacion permanente de la realidad demografica del pais y sus relaciones con el desarrollo economico-social; b). centralizacion y sistematizacion de la informacion poblacional; c). elaboracion de proyecciones de poblacion segun las demandas; d). asistencia a organismos gubernamentales en asuntos de poblacion; e). promocion y coordinacion de la investigacion en temas demograficos; f).

proposicion de recomendaciones para la formulacion de una politica de poblacion. En una primera etapa, las actividades se centraran en el desarrollo de estudios e investigaciones demograficas; la segunda etapa debera culminar con la cristalizacion de la politica de poblacion a nivel nacional. La Division contara con la asesoria de un grupo tecnico del Comité Especial de Poblacion, organismo interministerial formado por los Ministerios de Salud Publica, de Educacion y Culto, de Agricultura y Ganaderia, de Justicia y Trabajo.
■ [INFORMACION ESTADISTICA] [INVESTIGACION DEMOGRAFICA] [POLITICA DE POBLACION] [CONSEJO DE POBLACION]

■ [PARAGUAY] [TEORIA, METODOLOGIA]

084

1962-1968

PY MAAS, Luis Carlos
Algunas consideraciones sobre las demandas de la educacion universitaria y la educacion medica, pp. 139-157: tpls.
En: CENTRO PARAGUAYO DE ESTUDIOS DE POBLACION. Poblacion y planificacion familiar en el Paraguay. Asuncion: CENTRO PARAGUAYO DE ESTUDIOS DE POBLACION, 1970. 161 p.
Seminario Nacional de Planificacion Familiar, 2, Asuncion, 3-7 agosto 1969.

Solicitar a: DOCPAL: 01348.12

■ El analisis de los profesionales egresados de la Universidad Nacional de Asuncion entre 1962 y 1966, indica que las especialidades existentes son restringidas, altamente especializadas y poco adecuadas a los planes de desarrollo; priman las profesiones classicas (derecho, medicina), en contraposicion a las requeridas para el desarrollo agro-industrial (ingenieria, agronomia, veterinaria, etc.). Un estudio reciente (1968) revela la existencia de 1 mil 63 medicos en el pais y su distribucion arroja cifras que van desde 714 hasta 13 mil 789 habitantes por medico (p 145); a lo anterior se suma la migracion sostenida al exterior en busca de mejores oportunidades academicas y economicas. Desde el punto de vista de la demanda educacional, la matricula es limitada e inferior al numero de postulantes. Por ultimo, una condicion basica del quehacer academico es la investigacion y solo la Facultad de Ciencias cuenta con presupuesto para ello. Resumiendo, es imprescindible adecuar la cantidad y calidad de los profesionales a los planes de desarrollo y a las demandas de la juventud.

■ [ENSEÑANZA SUPERIOR] [ENSEÑANZA MEDICA]
[RECURSOS HUMANOS] [DESARROLLO ECONOMICO Y SOCIAL] [MATRICULA] [INVESTIGACION]
■ [PARAGUAY]

085

1950-1982

PY Morinigo A., Jose Nicolas
Vivienda: condicionantes, caracterizacion del problema y politicas posibles en areas de pobreza situacional, pp. 42-52: tpls.; 2 ref.
En: Sociedad de Analisis, Estudios y Proyectos. Ciudad y vivienda en el Paraguay. Asuncion: SAEP, 1984. 331 p.

Solicitar a: DOCPAL: 10976.05

■ A partir de la decada del 60 el problema de la vivienda empieza a ser tratado de manera directa y se convierte en objeto de preocupacion de multiples instituciones. Los condicionantes decisivos a este respecto son, desde un punto de vista socio- economico, el proceso de urbanizacion, la forma de distribucion del ingreso y la

política del Estado en la búsqueda de solución al problema de la vivienda en el marco del sistema socioeconómico vigente. En la década mencionada, los rasgos decisivos del proceso de urbanización en la zona de influencia de la capital paraguaya son dos: a) el retraimiento de los pequeños centros poblados ubicados en las áreas de producción minifundaria del Departamento Central; y b) el crecimiento notable de la población en las áreas periféricas de Asunción. En cuanto a la distribución del ingreso, en 1980 unas 20.380 familias, el 15 por ciento de las unidades familiares del Gran Asunción, percibían menos del salario mínimo equivalente a 23.610 Gs. (p45). En el problema de la vivienda, la política estatal ha sido la canalización de capital hacia el sector de la construcción mediante la creación del Sistema Nacional de Ahorro y Prestamo. Pueden existir, básicamente, tres grandes vías de acción para mejorar la situación de la vivienda: la acción de supresión de los asentamientos espontáneos; la sustitución y construcción de nuevas viviendas; y la colaboración con los pobladores que se hallan afectados por el problema.

■ [VIVIENDA] [POLÍTICA DE VIVIENDA] [POBREZA]
[CONDICIONES SOCIO- ECONÓMICAS]

Datos Estadísticos:[CONCENTRACIÓN URBANA]

■ [PARAGUAY]

086

PY NU. CEPAL. CELADE; PARAGUAY. DIRECCIÓN GENERAL DE ESTADÍSTICA Y CENSOS

Encuesta demográfica retrospectiva nacional del Paraguay. Asunción: PARAGUAY. DIRECCIÓN GENERAL DE ESTADÍSTICA Y CENSOS, 1977. 2 p.

Solicitar a: DOCPAL: 00961.00

■ El cuestionario, en castellano, consta de 27 preguntas. Sirve para medir la fecundidad a través de los métodos de Brass-Hill y de "hijos propios". Se estudia la mortalidad en los primeros 5 años empleando métodos de Brass y Sullivan, y la mortalidad de adultos a través de preguntas sobre la sobrevivencia de hermanos, la orfandad de la madre, y la viudez (si su primer conyuge o conviviente está vivo). Ocupación y rama de actividad están precodificados en nueve categorías cada uno.

■ [ENCUESTAS DEMOGRÁFICAS] [ENCUESTAS RETROSPECTIVAS] [ESTADÍSTICAS VITALES]

■ [PARAGUAY] [TEORÍA, METODOLOGÍA]

087

PY 1975-2000
NU. División de Población; Fondo de las Naciones Unidas para Actividades en Materia de Población
Population Policy Compendium: Paraguay. New York, NY: United Nations, 1982. 7 p.; 18 ref. (*Population Policy Compendium*)

Solicitar a: DOCPAL: 09125.00

■ El compendio presenta los principales indicadores demográficos de Paraguay para el período 1975-2000 a la vez que analiza la percepción del gobierno y las políticas y medidas implementadas frente al crecimiento demográfico, la morbilidad y la mortalidad, la fecundidad, la migración internacional y la distribución geográfica de la población.

■ [SITUACIÓN DEMOGRÁFICA] [POLÍTICA DE POBLACIÓN]

Datos Estadísticos:[INDICADORES DEMOGRÁFICOS]

■ [PARAGUAY]

088

PY NU. División de Población
Quinta Encuesta Demográfica entre los Gobiernos; observación de las percepciones y políticas gubernamentales con respecto a las tendencias y niveles demográficos y su relación con el desarrollo, 1982; Paraguay. Nueva York, NY: Naciones Unidas, 1982. 30 p.

Solicitar a: DOCPAL: 09636.00

■ Respuesta del Gobierno de Paraguay a la Quinta Encuesta Demográfica entre los Gobiernos, realizada por las Naciones Unidas. Las respuestas se refieren a las percepciones y políticas gubernamentales con respecto a: crecimiento de la población; morbilidad y mortalidad; fecundidad y familia; distribución de la población y migración interna; migración internacional; mecanismos institucionales adoptados con el fin de integrar factores demográficos en la planificación del desarrollo; cooperación internacional en el área de población; conferencia internacional sobre población, 1984.

■ [POLÍTICA DE POBLACIÓN] [POLÍTICA GUBERNAMENTAL] [PLAN DE ACCIÓN MUNDIAL SOBRE POBLACIÓN] [ENCUESTAS DEMOGRÁFICAS]

■ [PARAGUAY]

089

PY 1976-1977
NU. FONDO PARA ACTIVIDADES EN MATERIA DE POBLACIÓN

Paraguay, pp. 339-342

En: NU. FONDO PARA ACTIVIDADES EN MATERIA DE POBLACIÓN. *Inventory of Population Projects in developing countries around the world 1976-1977.* Nueva York, N.Y.: NACIONES UNIDAS. FONDO PARA ACTIVIDADES EN MATERIA DE POBLACIÓN, April 1978. 687 p.

Solicitar a: DOCPAL: 03755.27

■ La caracterización demográfica del país y la posición del gobierno frente al problema poblacional, sirven de introducción a la descripción de los objetivos y recursos de los proyectos en desarrollo en el área de población en Paraguay (1976-1977) y que cuentan con apoyo internacional. Para cada proyecto se detallan las agencias responsables de su financiamiento e implementación, así como las contrapartes locales, estatales y privadas, comprometidas en su realización.

■ [POBLACIÓN] [ACTIVIDAD EN MATERIA DE POBLACIÓN] [ORGANIZACIONES INTERNACIONALES] [FINANCIAMIENTO] [PROYECTOS DE INVESTIGACIÓN]

■ [PARAGUAY] [TEORÍA, METODOLOGÍA]

090

PY 1960-1983
Palau Viladesau, Tomas; Heikel, Maria Victoria

El Estado y la gestión pública: desarrollo rural o desarrollo de la empresa agrícola? pp. 15-72: tbs.; 24 ref. En: Palau Viladesau, Tomas; Heikel, Maria Victoria. *Investigaciones Sociales, Educación, Comunicaciones; PISPAL. Los campesinos: el estado y las empresas en la frontera agrícola.* Asunción: BASE/PISPAL, 1987. 333 p.

Solicitar a: DOCPAL: 13178.01

■ A partir de una contextualización histórica de la región estudiada (Alto Paraná-Canindeyú) y de antecedentes sobre la estructura fundiaria y productiva en la zona, se evalúa el papel del Estado en la ocupación del espacio en el campo, en el fomento de la empresarialización del agro, en la política migratoria y en los mecanismos de control de apoyo a la modernización. La ocupación del espacio se dio de

formas diferenciadas, a saber: mediante la colonización pública, la colonización privada, la colonización espontánea, y otras formas de asignación de tierras, tales como la distribución de las "tierras grandes". Si bien son múltiples las formas a través de las cuales el Estado paraguayo apoyó la consolidación de la gestión capitalista en el campo, las que más destacan son la inversión y radicación de capitales, y el apoyo público a la agroindustrialización. En materia de migración, la actitud de beneplácito sobre la migración de extranjeros ha significado, para el caso del eje este de la región oriental del país, el ingreso de una cifra estimada hoy entre 250 y 300 mil brasileños (p.69), que se dio sobre todo entre 1972 y 1978. El apoyo público a la modernización del agro se da fundamentalmente a través de la acción del Partido Colorado, del control mediante la regulación sobre el empleo, y con la regulación sobre la propiedad y precio de la tierra, y sobre desalojo de ocupantes precarios.

■ [POLITICA GUBERNAMENTAL] [EMPRESAS AGRICOLAS] [MODERNIZACION] [CAPITALISMO] [ESTRUCTURA AGRARIA]
■ [PARAGUAY]

091

PY Paraguay. Comisión Nacional de Desarrollo Integrado del Chaco; OEA
Propuesta de desarrollo para el área programa 2: informe de la II etapa; versión preliminar. Asunción: Comisión Nacional de Desarrollo Regional Integrado del Chaco, 1984. p. irreg.; diagrs., tbs., maps.; 155 ref. Proyecto de Desarrollo Regional Integrado del Chaco Paraguay.

Solicitar a: DOCPAL: 11385.00

■ La "Propuesta de Desarrollo para el Área Programa 2" formula proyectos concretos de inversión que radicarán permanentemente en el Chaco a 5.660 pobladores. A nivel nacional, logrará un aumento del 32 por ciento de la superficie agrícola, un 9 por ciento de la producción ganadera y los bosques plantados que representan el 13 por ciento de madera aserrada consumida en el país (p.i). Esto, sin mencionar los beneficios agregados de los proyectos formulados para agroindustrias, vialidad, educación y salud pública. Llevar a cabo estos proyectos requerirá una inversión total de 22.624 millones de guaraníes a lo largo de 22 años, equivalentes aproximadamente al 0.5 por ciento anual de la inversión bruta del Paraguay en 1982 (p.i). Para el cumplimiento de la II Etapa del Proyecto de Desarrollo Regional Integrado del Chaco Paraguayo se recomienda la ejecución de dos cursos de acción paralela. El primero dirigido a la formulación de proyectos integrados (productivos, sociales y de apoyo) en el Área Programa 2, en base a tecnologías productivas mejoradas. El segundo curso de acción apunta a formular proyectos de consolidación o complementación del equipamiento urbano en los centros de Mcal. Estigarribia, Fuerte Olimpo, Lagerenza y Bahía Negra.

■ [PROYECTOS DE DESARROLLO] [DESARROLLO REGIONAL] [ZONAS RURALES]
■ [PARAGUAY]

092

1972-1981
PY PARAGUAY. SECRETARÍA TÉCNICA DE PLANIFICACIÓN. DIVISIÓN DE PLANIFICACIÓN REGIONAL
Plan de desarrollo regional de Alto Paraná; segunda parte. Asunción: PARAGUAY. SECRETARÍA

TECNICA DE PLANIFICACIÓN. DIVISIÓN DE PLANIFICACIÓN REGIONAL, Diciembre 1978. 320 p.: tbs

Solicitar a: DOCPAL: 07029.00

■ Se actualiza la versión preliminar del Plan de Desarrollo del Alto Paraná (segunda parte) correspondiente al período 1977-81, presentándose un diagnóstico más ajustado de la situación en Alto Paraná, incluyéndose los objetivos establecidos hasta 1980 y las estrategias y políticas propuestas para alcanzarlos. Se analiza sintéticamente el proceso de desarrollo regional, destacándose la evolución prevista para la población y el empleo en la región. Las estrategias y políticas propuestas tienen en cuenta que Alto Paraná está en un proceso de crecimiento económico extraordinario. Se define y cuantifica el papel para el sector público y se expone el programa de la inversión pública y la lista de proyectos de inversión de la zona. Se presenta la evolución del sector agropecuario, industrial, de transportes y las metas para los sectores sociales, educación, salud, vivienda y servicios.

■ [PLANES DE DESARROLLO] [PLANIFICACIÓN REGIONAL] [PLANIFICACIÓN SECTORIAL]

Datos Estadísticos: [PROYECCIONES] [CRECIMIENTO DEMOGRÁFICO] [DISTRIBUCIÓN OCUPACIONAL] [PROYECCIONES DE POBLACIÓN] [CRECIMIENTO ECONÓMICO] [INVERSIONES] [FINANCIAMIENTO] [POBLACIÓN ECONÓMICAMENTE ACTIVA]

■ [PARAGUAY]

A.5 POBLACIÓN GENERAL. DATOS ESTADÍSTICOS

A.5 GENERAL POPULATION. STATISTICAL DATA

093

1970-2000

PY López Salinas, Arquimedes
Paraguay. Secretaría Técnica de Planificación
Algunas informaciones estadísticas sobre población en Paraguay y países limítrofes, con especial referencia al período 1970-2000. Asunción: Secretaría Técnica de Planificación, 1982. 14 p.: tbs., diagrs.; 4 ref.

Solicitar a: DOCPAL: 09752.00

■ Presentación de información estadística correspondiente a Paraguay, Argentina, Bolivia y Brasil, con especial referencia al período 1970-2000. La información incluye: población total; tasas anuales de natalidad, mortalidad, migración y crecimiento; superficie y densidad; porcentaje de población urbana y rural; distribución de la población según grandes grupos de edades; esperanza de vida al nacer; relación de dependencia; población económicamente activa; estructura de la población por sexo y edad.

■ [INFORMACIÓN ESTADÍSTICA]
Datos Estadísticos: [INDICADORES DEMOGRÁFICOS]
■ [PARAGUAY] [ARGENTINA] [BOLIVIA] [BRASIL]

094

1968-1979

PY Paraguay. Dirección General de Estadística y Censos
Anuario estadístico del Paraguay 1979. Asunción: Dirección General de Estadística y Censos, 1979. 140 p.: tbs. (*Anuario Estadístico del Paraguay*) Publicado en noviembre de 1980.

Solicitar a: DOCPAL: 09290.00
 ■ Contiene informacion estadística actualizada a 1979 sobre población, educación, salud y bienestar social, justicia y trabajo, economía, banca y hacienda, comercio, transporte y comunicaciones, servicios de agua y electricidad, construcción y patentes municipales, registro agrario y tránsito del Uruguay.

■ [ANUARIO]
Datos Estadísticos:[ESTADÍSTICAS VITALES]
 [ESTADÍSTICAS SOCIALES]
 ■ [PARAGUAY]

095 1969-1980
 PY Paraguay. Dirección General de Estadística y Censos
Anuario estadístico del Paraguay 1980.
 Asunción: Dirección General de Estadística y Censos, 1980. 144 p.: tbs., maps. (*Anuario Estadístico del Paraguay*)
 Publicado en noviembre de 1981.

Solicitar a: DOCPAL: 09768.00
 ■ Contiene datos estadísticos actualizados a 1980 sobre: territorio, hidrografía y climatología; población; educación; salud y bienestar social; justicia y trabajo; economía; banca y hacienda; comercio; transporte y comunicaciones; servicios; estadísticas municipales; registro agrario y tránsito.
 ■ [ANUARIO]
Datos Estadísticos:[ESTADÍSTICAS VITALES]
 [ESTADÍSTICAS SOCIALES]
 ■ [PARAGUAY]

096 1954-1983
 PY Paraguay. Dirección General de Estadística y Censos
Anuario estadístico del Paraguay 1983.
 Asunción: OCEI, 1983. 156 p.: tbs. (*Anuario Estadístico del Paraguay*)
 Publicado en diciembre de 1984.

Solicitar a: DOCPAL: 11888.00
 ■ Contiene datos estadísticos de Paraguay actualizados hasta 1983 y con referencia a años precedentes, sobre: territorio y clima, población, educación, salud y bienestar social, justicia y trabajo, economía, banca y hacienda, comercio, transportes y comunicaciones, servicios, municipios y otros.
 ■ [ANUARIO]
Datos Estadísticos:[ESTADÍSTICAS VITALES]
 [ESTADÍSTICAS SOCIALES]
 ■ [PARAGUAY]

097 1972-1985
 PY Paraguay. Dirección General de Estadística y Censos
Anuario estadístico del Paraguay 1985.
 Asunción: OCEI, 1985. 180 p.: tbs. (*Anuario Estadístico del Paraguay*)
 Publicado en diciembre de 1986.

Solicitar a: DOCPAL: 12808.00
 ■ Contiene datos estadísticos del Paraguay actualizados a 1985 y con algunas referencias a años precedentes, sobre: clima, población, educación, salud y bienestar social, justicia y trabajo, economía, banca y hacienda, comercio, transportes y comunicaciones, servicios, estadísticas municipales, registro agrario y accidentes de tránsito.

■ [ANUARIO]
Datos Estadísticos:[ESTADÍSTICAS VITALES]
 [ESTADÍSTICAS SOCIALES]
 ■ [PARAGUAY]

098 1990-1990
 PY Paraguay. Dirección General de Estadística y Censos
Anuario estadístico del Paraguay 1989.
 Asunción: Dirección General de Estadística y Censos, 1990. 205 p.: tbs., diagrs., maps. (*Anuario Estadístico del Paraguay*)
 Publicado en 1990.

Solicitar a: DOCPAL: 15692.00
 ■ A partir de cuadros estadísticos el anuario proporciona una descripción detenida de la situación de Paraguay, en 1989, en las áreas de territorio, hidrografía y climatología; población; educación; salud y bienestar social; justicia y trabajo; economía; banca y hacienda; comercio; transporte y comunicaciones; servicios; estadísticas municipales y varios.
 ■ [ANUARIO]
Datos Estadísticos:[ESTADÍSTICAS VITALES]
 [ESTADÍSTICAS SOCIALES] [ESTADÍSTICAS DE SERVICIOS]
 ■ [PARAGUAY]

099 1963-1973
 PY PARAGUAY. DIRECCION GENERAL DE ESTADISTICA Y CENSOS
Anuario estadístico del Paraguay, 1973.
 Asunción: PARAGUAY. DIRECCION GENERAL DE ESTADISTICA Y CENSOS, marzo 1975. 103 p.: tbs. maps.

Solicitar a: DOCPAL: 02449.00
 ■ El Anuario Estadístico del Paraguay correspondiente a 1973, entrega cifras sobre meteorología e hidrografía, demografía, educación, salud y bienestar social, banca y hacienda, agricultura, ganadería e industria, transporte y comunicaciones, comercio exterior y otros aspectos.
 ■ [ANUARIO]
Datos Estadísticos:[ESTADÍSTICAS VITALES]
 [ESTADÍSTICAS SOCIALES]
 ■ [PARAGUAY]

100 1963-1974
 PY PARAGUAY. DIRECCION GENERAL DE ESTADISTICA Y CENSOS
Anuario estadístico del Paraguay, 1974.
 Asunción: PARAGUAY. DIRECCION GENERAL DE ESTADISTICA Y CENSOS, Marzo 1976. 105 p.: tbs. grafs. maps

Solicitar a: DOCPAL: 02674.00
 ■ Presentación del Anuario Estadístico del Paraguay correspondiente al año 1974. Se incluye información sobre los aspectos más relevantes de la situación económico-social del país. Los datos se refieren a territorio, hidrografía y climatología, población, educación, salud y bienestar social, justicia y trabajo, economía, banca y hacienda, comercio, transporte y comunicaciones, servicios, estadísticas municipales y otras estadísticas.
 ■ [ANUARIO]
Datos Estadísticos:[CONDICIONES ECONOMICAS]
 [CONDICIONES SOCIALES]

■ [PARAGUAY]

101 1964-1975
PY PARAGUAY. DIRECCION GENERAL DE ESTADISTICA Y CENSOS

Anuario estadístico del Paraguay, 1975.

Asuncion: PARAGUAY. DIRECCION GENERAL DE ESTADISTICA Y CENSOS, Diciembre 1976. 115 p.: tbls. grafs. maps

Solicitar a: DOCPAL: 02672.00

■ Presentacion del Anuario Estadístico del Paraguay correspondiente al año 1975. Se incluye informacion sobre los aspectos mas relevantes de la situacion economico-social del pais. Los datos se refieren a territorio, hidrografia, justicia y trabajo, economia, banca y hacienda, comercio, transporte y comunicaciones, servicios, estadísticas municipales y otras estadísticas.

■ [ANUARIO]

Datos Estadísticos:[CONDICIONES ECONOMICAS]
[CONDICIONES SOCIALES]

■ [PARAGUAY]

102 1965-1976
PY PARAGUAY. DIRECCION GENERAL DE ESTADISTICA Y CENSOS

Anuario estadístico del Paraguay, 1976.

Asuncion: PARAGUAY. DIRECCION GENERAL DE ESTADISTICA Y CENSOS, Diciembre 1976. 116 p.: tbls. grafs. maps

Solicitar a: DOCPAL: 02673.00

■ Presentacion del Anuario Estadístico del Paraguay correspondiente al año 1976. Se incluye informacion sobre los aspectos mas relevantes de la situacion economico-social del pais. Los datos se refieren a territorio, hidrografia y climatologia, poblacion, educacion, salud y bienestar social, justicia y trabajo, economia, banca y hacienda, comercio, transporte y comunicaciones, servicios, estadísticas municipales y otras estadísticas.

■ [ANUARIO]

Datos Estadísticos:[CONDICIONES ECONOMICAS]
[CONDICIONES SOCIALES]

■ [PARAGUAY]

103 1978-1978
PY PARAGUAY. DIRECCION GENERAL DE ESTADISTICA Y CENSOS

Anuario estadístico del Paraguay, 1978.

Asuncion: DIRECCION GENERAL DE ESTADISTICA Y CENSOS, octubre 1979. 132 p.: tbls.

Solicitar a: DOCPAL: 06301.00

■ A traves de cuadros se presentan las estadísticas climatológicas, de poblacion, de salud publica, prevision social, indices de precios, banca y moneda, ingresos y gastos del gobierno, energia electrica y construcciones, educacion, estadísticas vitales, agropecuarias, de turismo y de transporte y comunicaciones de Paraguay correspondientes a 1978.

■ [ANUARIO]

Datos Estadísticos:[ESTADISTICAS SOCIALES]
[ESTADISTICAS VITALES]

■ [PARAGUAY]

104 1972-1982
PY Paraguay. Direccion General de Estadística y Censos

Anuario estadístico del Paraguay, 1982.

Asuncion: Direccion General de Estadística y Censos, 1982. 150 p.: tbls.; incl. ref. (*Anuario Estadístico del Paraguay*)

Publicado en diciembre de 1983.

Solicitar a: DOCPAL: 10693.00

■ El anuario estadístico del Paraguay, 1982, presenta informacion correspondiente a las siguientes areas temáticas: territorio, hidrografia y climatologia; poblacion; educacion; salud y bienestar social; justicia y trabajo; economia; banca y hacienda; comercio; transportes y comunicaciones; servicios; estadísticas municipales.

■ [ANUARIO]

Datos Estadísticos:[INDICADORES DEMOGRAFICOS]
[INDICADORES SOCIO-ECONOMICOS]

■ [PARAGUAY]

105 1950-1982
PY Paraguay. Direccion General de Estadística y Censos

Atlas censal. Asuncion: Direccion General de Estadística y Censos, 1986. 105 p.: tbls., maps.

Solicitar a: DOCPAL: 12267.00

■ Contiene, para los distintos departamentos del Paraguay y para los años 1950, 1962, 1972 y 1982, un mapa censal del departamento, un plano de la ciudad principal, datos sobre el crecimiento de la poblacion, comparacion de la poblacion, indicadores socioeconomicos y una sintesis historica.

■ [ATLAS] [DATOS CENSALES]

Datos Estadísticos:[POBLACION] [ESTADISTICAS SOCIALES]

■ [PARAGUAY]

106 1982-1982
PY Paraguay. Direccion General de Estadística y Censos

Censo Nacional de Poblacion y Viviendas del Paraguay, 1982; cuadros estadísticos. *Revista Paraguaya de Sociología*; año 20, n. 56, enero-abril 1983, pp. 161-174: tbls.

Solicitar a: DOCPAL: 10119.01

■ Presentacion de cuadros estadísticos correspondientes a los resultados provisionales del Censo de Poblacion y Viviendas de 1982. No incluyen la poblacion indigena que se presenta en un cuadro separado en la forma de anexo. El censo nacional de poblacion y viviendas fue llevado a cabo por la Direccion General de Estadística y Censos el 11 de julio de 1982. Los cuadros cubren tres areas: a) area urbana y rural; b) viviendas y poblacion; y c) comparacion con el censo de 1972.

■ [CENSOS DE POBLACION] [CENSOS DE VIVIENDAS]

■ [PARAGUAY]

107 1989-1989
PY Paraguay. Direccion General de Estadística y Censos

Compendio estadístico 1989. Asuncion: Direccion General de Estadística y Censos, 1989. 35 p.: tbls., diags.

(Compendio Estadístico - Dirección General de Estadística y Censos (Asunción))

Solicitar a: DOCPAL: 15912.00

■ La obra divulga en forma sucinta aspectos demográficos, socioeconómicos, sanitarios y culturales del país. La mayor parte de la información procede del Anuario Estadístico del Paraguay, 1989, complementada con datos de otras entidades especializadas.

■ [BOLETINES]

Datos Estadísticos:[INDICADORES DEMOGRAFICOS]
[INDICADORES SOCIO-ECONOMICOS]

■ [PARAGUAY]

108 1950-2000

PY Paraguay. Dirección General de Estadística y Censos

Compendio estadístico 1990. Asunción: Dirección General de Estadística y Censos, 1992. s.p.: tbs., diagrs.
(Compendio Estadístico - Dirección General de Estadística y Censos)

Solicitar a: DOCPAL: 16508.00

■ Documento que contiene información resumida del Anuario Estadístico de Paraguay de 1990, complementado con datos en instituciones especializadas. Incluye estadísticas de producción, de educación y demográficas.

■ [BOLETINES]

Datos Estadísticos:[INDICADORES DEMOGRAFICOS]
[INDICADORES SOCIO-ECONOMICOS]

■ [PARAGUAY]

109 1983-1986

PY Paraguay. Dirección General de Estadística y Censos

Encuesta de hogares (mano de obra), 1983-1986.
Asunción: Dirección General de Estadística y Censos, 1987. 297 p.: tbs., maps.

Solicitar a: DOCPAL: 12974.00

■ Los resultados de la Encuesta de Hogares realizada en el Área Metropolitana de Asunción, correspondientes a los años 1983 a 1986, se presentan separadamente para Asunción y resto. La información comprende población por sexo y edad, población económicamente activa según diversas características, hogares según ingreso, tipo y tamaño, viviendas por número de cuartos y de ocupantes. Se incluyen cuestionario utilizado, definiciones y descripción del diseño muestral.

■ [ENCUESTAS DE HOGARES] [CUESTIONARIOS]
[MUESTREOS]

Datos Estadísticos:[INDICADORES DEMOGRAFICOS]
[EMPLEO] [INGRESO] [VIVIENDA]

■ [PARAGUAY]

110 1987-1987

PY Paraguay. Dirección General de Estadística y Censos

Encuesta de Hogares: mano de obra, 1987.
Asunción: Dirección General de Estadística y Censos, 1988. 120 p.: tbs., maps.

Solicitar a: DOCPAL: 13834.00

■ Los resultados de la Encuesta de Hogares llevada a cabo en Paraguay, 1987, comprenden datos de población, hogares y viviendas. Los cruces consideran, entre otras, las

siguientes variables: condición migratoria, nivel de instrucción, área de residencia, empleo, horas trabajadas, ingreso de la PEA, tamaño de la empresa, ingreso del hogar y desocupación. Se acompaña reseña de la metodología y cuestionario.

■ [ENCUESTAS DE HOGARES] [CUESTIONARIOS]

Datos Estadísticos:[EMPLEO] [INGRESO] [INGRESO DEL HOGAR] [MIGRANTES] [HORAS DE TRABAJO]
[DESEMPLEO] [EDUCACION]

■ [PARAGUAY]

111 1988-1988

PY Paraguay. Dirección General de Estadística y Censos

Encuesta de hogares: mano de obra, 1988.
Asunción: Dirección General de Estadística y Censos, 1989. 120 p.: tbs., maps.

Solicitar a: DOCPAL: 14512.00

■ La Encuesta de Hogares de Paraguay se refiere al Área Metropolitana de Asunción; los resultados respecto a la ronda de 1988 corresponden por lo general a la población de 12 años y más, la cual está clasificada por condición de actividad, edad y nivel de instrucción. Respecto a la PEA se proporcionan datos sobre la categoría, rama y ocupación; en especial se presenta información sobre las características de los desempleados. Además existen datos sobre ingresos de la PEA y del hogar, tamaño de la empresa, horas trabajadas, ocupación principal y secundaria, etc. Los datos provinieron de una muestra bietápica para la cual se consideraron dos estratos: ciudad de Asunción y resto. Para determinar el tamaño óptimo muestral se utilizó el modelo estadístico denominado "Funciones de pérdida" las que llevan implícito un componente de probabilidad y conjugan al mismo tiempo las funciones de error y las de costo, minimizando ambos factores. Se incluye metodología, estimación de errores ajenos al muestreo y cuestionario utilizado.

■ [ENCUESTAS DE HOGARES]

Datos Estadísticos:[POBLACION ECONOMICAMENTE ACTIVA] [EMPLEO] [DESEMPLEO] [INGRESO]

■ [PARAGUAY]

112 1977-1977

PY PARAGUAY. DIRECCION GENERAL DE ESTADISTICA Y CENSOS

Principales resultados de la Encuesta Demográfica Nacional de 1977. Asunción: PARAGUAY. DIRECCION GENERAL DE ESTADISTICA Y CENSOS, Octubre 1979. 112 p.: tbs

Solicitar a: DOCPAL: 05760.00

■ La Encuesta Demográfica Nacional del Paraguay 1977 se realizó dentro del marco del programa de cooperación e intercambio CELADE/CANADA. Se excluyeron algunos distritos de escasa población y difícil acceso, en su mayor parte correspondientes a la Región Oriental, que representaban el 7 por ciento de la población estimada para el país. La lista de localidades registrada en el último censo sirvió como marco muestral. Se dividió la población en 16 estratos tomando el 2 por ciento de la población de los departamentos, excepto en el Alto Paraná, cuya muestra fue del 4 por ciento, por tratarse de un área de gran movimiento en los últimos años. Se constituyeron segmentos formados aproximadamente por 20 hogares en el área urbana y por 50 en la rural, usando las listas de áreas de empadronamiento del censo. El cuestionario fue

similar al utilizado en otros países de América Latina: la única innovación fue la inclusión de la pregunta acerca de la sobrevivencia de hermanos; además se averiguaron con más detalle los movimientos migratorios. Los otros temas investigados fueron: parentesco, edad, lugar de nacimiento, fecha de llegada al Paraguay, lugar de residencia en 1972, orfandad materna, identificación de la madre para los menores de 14 años, características educativas y económicas, estado civil, viudez y fecundidad. Se presentan las principales tabulaciones de los resultados.

■ [ENCUESTAS DEMOGRAFICAS] [MARCOS DE MUESTREO] [CUESTIONARIOS]
Datos Estadísticos:[FECUNDIDAD] [PARIDEZ] [ESTADO CIVIL] [NIVEL DE EDUCACION] [LUGAR DE RESIDENCIA] [ASISTENCIA ESCOLAR] [LUGAR DE NACIMIENTO] [OCUPACIONES] [RAMA DE ACTIVIDAD ECONOMICA]
 ■ [PARAGUAY]

113 1990-1990
 PY Paraguay. Dirección General de Estadística, Encuestas y Censos
Anuario estadístico del Paraguay 1990. Asunción: Dirección General de Estadística, Encuestas y Censos, 1991. 211 p.: tbls., diagrs., maps. (*Anuario Estadístico del Paraguay*)

Solicitar a: DOCPAL: 16497.00

■ El anuario contiene información estadística del Paraguay referida al año 1990. Los principales temas incluidos son: población, estadísticas vitales, salud, educación, cultura, justicia y estadísticas económicas.

■ [ANUARIO]
Datos Estadísticos:[ESTADISTICAS VITALES] [INDICADORES SOCIO-ECONOMICOS] [SALUD] [EDUCACION]
 ■ [PARAGUAY]

114 1950-2000
 PY Paraguay. Dirección General de Estadística, Encuestas y Censos
Compendio estadístico 1991. Asunción: Dirección General de Estadística y Censos, 1992. 52 p.: tbls., diagrs., maps. (*Compendio Estadístico - Dirección General de Estadística y Censos (Asunción)*)

Solicitar a: DOCPAL: 17206.00

■ Documento que contiene información resumida del Anuario Estadístico del Paraguay 1991, complementada con datos obtenidos de entidades especializadas. Incluye estadísticas demográficas, socioeconómicas, sanitarias y culturales.

■ [ANUARIO]
Datos Estadísticos:[INDICADORES DEMOGRAFICOS] [INDICADORES SOCIO-ECONOMICOS]
 ■ [PARAGUAY]

115 1991-1991
 PY Paraguay. Dirección General de Estadística, Encuestas y Censos
Encuesta de hogares (mano de obra) octubre-noviembre 1991. Asunción: Dirección General de Estadística, Encuestas y Censos, 1992. 118 p.: maps., tbls.

Solicitar a: DOCPAL: 17253.00

■ Previo la descripción de los aspectos metodológicos, se presentan las tabulaciones correspondientes a los resultados de la encuesta de hogares sobre mano de obra, realizada en el área metropolitana de Asunción en octubre y noviembre de 1991. Los cuadros proporcionan una descripción de la población, de la población económicamente inactiva, de la población activa, del desempleo, del nivel de ingresos y de los hogares y viviendas incluidas en la muestra.

■ [ENCUESTAS DE HOGARES]
Datos Estadísticos:[POBLACION ECONOMICAMENTE ACTIVA] [DESEMPLEO] [INGRESO]
 ■ [PARAGUAY]

116 1980-1980
 PY Paraguay. Ministerio de Salud Pública y Bienestar Social
Estadísticas vitales en el Paraguay, año 1980 (defunciones y nacimientos). Asunción: Ministerio de Salud Pública y Bienestar Social, <1981>. 114 p.: tbls. (*Publicación - Ministerio de Salud Pública y Bienestar Social (Asunción), n. 31*)

Solicitar a: DOCPAL: 09730.00

■ A través de 30 cuadros se presentan las estadísticas correspondientes a las defunciones y nacimientos ocurridos en Paraguay durante 1980.

■ [ANUARIO]
Datos Estadísticos:[ESTADISTICAS VITALES]
 ■ [PARAGUAY]

117 1981-1981
 PY Paraguay. Ministerio de Salud Pública y Bienestar Social
Estadísticas vitales en el Paraguay, año 1981 (defunciones y nacimientos). Asunción: Ministerio de Salud Pública y Bienestar Social, 1983. 103 p.: tbls. (*Publicación - Ministerio de Salud Pública y Bienestar Social (Asunción), n. 32*)

Solicitar a: DOCPAL: 10036.00

■ A través de 30 cuadros se presentan las defunciones y nacimientos ocurridos en el Paraguay durante 1981 según algunas características seleccionadas.

■ [ESTADISTICAS VITALES]
Datos Estadísticos:[REGISTROS DE NACIMIENTOS] [REGISTROS DE DEFUNCIONES]
 ■ [PARAGUAY]

118 1960-1977
 PY PARAGUAY. MINISTERIO DE SALUD PUBLICA Y BIENESTAR SOCIAL
Estadísticas vitales y sanitarias, 1960-1977; Paraguay. Asunción: PARAGUAY. MINISTERIO DE SALUD PUBLICA Y BIENESTAR SOCIAL, 1978. 98 p.: tbls.

Solicitar a: DOCPAL: 06302.00

■ Las estadísticas vitales y sanitarias de Paraguay correspondientes a 1960-1977, se presentan a través de 75 cuadros descriptivos de la población, los nacimientos, las defunciones y sus causas, la morbilidad, los servicios prestados, las vacunaciones y los egresos hospitalarios.

■ [INFORMACION ESTADISTICA]
Datos Estadísticos:[ESTADISTICAS VITALES] [ESTADISTICAS SOCIALES]

■ [PARAGUAY]

119 1965-1977
PY PARAGUAY. MINISTERIO DE SALUD PUBLICA Y BIENESTAR SOCIAL
Estadísticas vitales y sanitarias, 1965-1977; 5a region sanitaria. Asuncion: PARAGUAY. MINISTERIO DE SALUD PUBLICA Y BIENESTAR SOCIAL, 1979. 65 p.: tbls.

Solicitar a: DOCPAL: 06303.00

■ Las estadísticas vitales y sanitarias de la V Region Sanitaria de Paraguay, correspondientes a 1965-1977, se presentan a traves de 59 cuadros descriptivos de los nacimientos, la mortalidad y sus causas, la morbilidad, los servicios prestados, las vacunaciones y los egresos hospitalarios.

■ [INFORMACION ESTADISTICA]

Datos Estadísticos:[ESTADISTICAS VITALES]
[ESTADISTICAS SOCIALES]

■ [PARAGUAY]

120 1965-1978
PY PARAGUAY. MINISTERIO DE SALUD PUBLICA Y BIENESTAR SOCIAL
Estadísticas vitales y sanitarias, 1965-1978; Asuncion. Asuncion: PARAGUAY. MINISTERIO DE SALUD PUBLICA Y BIENESTAR SOCIAL, 1979. 65 p.: tbls.

Solicitar a: DOCPAL: 06304.00

■ Las estadísticas vitales y sanitarias de Asuncion, correspondientes a 1965-1978, se presentan a traves de 59 cuadros descriptivos de los nacimientos, la mortalidad y causas de muerte, la morbilidad, los servicios prestados, las vacunaciones y los egresos hospitalarios.

■ [INFORMACION ESTADISTICA]

Datos Estadísticos:[ESTADISTICAS VITALES]
[ESTADISTICAS SOCIALES]

■ [PARAGUAY]

121 1984-1984
PY Paraguay. Ministerio de Salud Publica y Bienestar Social
Memoria 1984. Asuncion: Ministerio de Salud Publica y Bienestar Social, 1984. 256 p.: tbls.

Solicitar a: DOCPAL: 12520.00

■ La Memoria Anual del Ministerio de Salud Publica y Bienestar Social del Paraguay, correspondiente a 1984, releva las principales actividades implementadas en las areas de salud rural, control de enfermedades transmisibles, salud materno-infantil, nutricion, atencion medico odontologica, atencion especializada, saneamiento ambiental, control en ciencias de la salud, programas especiales, educacion sanitaria, desarrollo de recursos humanos, aspectos administrativos.

■ [ANUARIO]

Datos Estadísticos:[SERVICIOS DE SALUD]

■ [PARAGUAY]

B. MORTALIDAD

B. MORTALITY

122

CR NU. CEPAL. CELADE

Factores sociales de riesgo de muerte en la infancia: los casos Costa Rica, Honduras y Paraguay. Santiago: CELADE, 1990. 116 p.: tbls., diagrs.; 84 ref. (Serie OI - CELADE (Santiago), n. 41)
LC/DEM/G.88

Solicitar a: DOCPAL: 15489.00

■ La investigación forma parte del proyecto de estudio comparativo de las tendencias y diferenciales geográficos y socioeconómicos de la mortalidad en la niñez en países subdesarrollados. Como parte de los objetivos específicos se estudia, mediante un modelo de regresión múltiple, la medida en que los riesgos de muerte en la niñez se asocian a características de la madre y del hogar, investigadas en censos y encuestas, y los efectos de estas en la mortalidad en los primeros años de vida. Previo la discusión del marco de referencia para el análisis de los determinantes de la sobrevivencia en la infancia y de la metodología utilizada, se presentan los resultados para los casos de Costa Rica, Honduras y Paraguay.

■ [MORTALIDAD INFANTIL] [MORTALIDAD DIFERENCIAL] [DETERMINANTES DE LA MORTALIDAD] [ESTRATIFICACIÓN SOCIAL] [ANÁLISIS DE REGRESIÓN] ■ [COSTA RICA] [HONDURAS] [PARAGUAY]

123

CR NU. Departamento de Asuntos Económicos y Sociales Internacionales

Child mortality in developing countries: socio-economic differentials, trends and implications. New York, NY: United Nations, 1991. 129 p.: tbls., diagrs.; 89 ref.

ISBN: 92-1-151233-6.

ST/ESA/SER.A/123

Solicitar a: DOCPAL: 16267.00

■ El estudio proporciona una evaluación de las tendencias de los diferenciales de la mortalidad en la niñez en países en desarrollo, a la vez que explora el grado en que éstas se relacionan con los indicadores de desarrollo económico y social y las políticas de salud. La primera parte describe el marco analítico y la metodología del estudio. La segunda parte reúne 6 estudios de casos en torno a los diferenciales socioeconómicos de la mortalidad en Kenia, Costa Rica, Honduras, Paraguay urbano, Jordania y Tailandia.

■ [MORTALIDAD INFANTIL] [MEDICIÓN DE LA MORTALIDAD] [DETERMINANTES DE LA MORTALIDAD] [CONDICIONES SOCIO-ECONÓMICAS] [POLÍTICA DE SALUD]

Datos Estadísticos: [TASA DE MORTALIDAD INFANTIL]

■ [COSTA RICA] [HONDURAS] [PARAGUAY] [MUNDO]

124

PY AREVALO, Jorge; GOMEZ, Lilian
NU. CEPAL. CELADE

Encuesta Demográfica Nacional del Paraguay: informe general sobre aspectos demográficos. Asunción: DIRECCIÓN GENERAL DE ESTADÍSTICA Y CENSOS, octubre 1978. 54 p.: tbls. graf.; 13 ref.

1957-1977

Solicitar a: DOCPAL: 03925.00

■ Primeras conclusiones de los estudios de fecundidad y mortalidad a nivel nacional, los que dan una idea de la situación demográfica actual del Paraguay a la luz de los resultados de la Encuesta Demográfica realizada en ese país (EDENPAR). La EDENPAR, encuesta retrospectiva de una sola visita, se llevó a cabo a partir de mediados de julio y hasta octubre de 1977. El estudio de la fecundidad condujo a una estimación de la TGF entre 4.87 y 5.20 para el período 1976-1977 (p22), quedando explicitado un descenso sostenido de la fecundidad, mas pronunciado a partir de los años 1965-1966 aproximadamente. En el estudio de la mortalidad, se estimó que alrededor del período 1970-1975 la esperanza de vida al nacer para ambos sexos sería de 66.08, para hombres de 64.69 y de 67.54 para las mujeres (p42). Teóricamente, a partir de las leyes de fecundidad y mortalidad estimadas, también fueron calculadas las tasas de natalidad y de mortalidad, siendo estos resultados similares a los obtenidos en la población observada. Esto lleva a pensar que, a pesar de estar ante el caso de una población abierta a los movimientos migratorios, esto mantiene su estabilidad en cuanto al comportamiento de la fecundidad y de la mortalidad.

■ [MEDICIÓN DE LA FECUNDIDAD] [MEDICIÓN DE LA MORTALIDAD] [BAJA DE LA FECUNDIDAD] [ÚLTIMO NACIDO] [ENCUESTAS DEMOGRÁFICAS] [MÉTODO DE HIJOS PROPIOS] [HIJO SUPERVIVIENTE] [TABLAS DE MORTALIDAD]

Datos Estadísticos: [SITUACIÓN DEMOGRÁFICA]

■ [PARAGUAY]

125

PY BEHM ROSAS, Hugo; BRIZUELA DE RAMÍREZ, Fulvia

NU. CEPAL. CELADE (Costa Rica)

La mortalidad en los primeros años de vida en países de la América Latina: Paraguay, 1967-1968. San José: CELADE, abril 1977. 52 p.: tbls. graf.; 24 ref. (Serie A - CELADE (San José), n. 1027)

1967-1972

Solicitar a: DOCPAL: 01128.00; CR-CELADE

■ La aplicación de los métodos de Brass y Sullivan, en base a la proporción de hijos fallecidos respecto del total de nacidos vivos tenidos por mujeres clasificadas por edad, conduce a una probabilidad de morir antes de cumplir 2 años de 75 por mil nacidos vivos, según datos de una muestra del 10 por ciento del censo de 1971. Se estudia la mortalidad diferencial según variables geográficas y educación de la mujer (como indicador socioeconómico). El núcleo epidemiológico del problema reside en los hijos de mujeres sin educación o con educación primaria muy incompleta, que representan el 47 por ciento de las mujeres en edad fértil. Se sugiere que la contribución decisiva para disminuir esa mortalidad sea una política que eleve el nivel de vida de los estratos socioeconómicos bajos.

■ [HIJO SUPERVIVIENTE] [MEDICIÓN DE LA MORTALIDAD] [MORTALIDAD DIFERENCIAL]

Datos Estadísticos: [NIVEL DE EDUCACIÓN] [MORTALIDAD INFANTIL] [INDICADORES ECONÓMICOS] [INDICADORES SOCIALES]

■ [PARAGUAY]

126

PY Centro Paraguayo de Estudios de Población
Mortalidad infantil y de la niñez, pp. 71-77: tbls.,

diagrs.

1975-1990

128 1977-1977
PY Gomez, Lilian; Arevalo, Jorge
NU. CEPAL. CELADE

Informe general sobre aspectos demograficos, pp. 11-42: tbs., diagrs.; 13 ref.
En: Paraguay. Secretaria Tecnica de Planificacion; Paraguay. Direccion General de Estadistica y Censos. Encuesta demografica nacional del Paraguay (EDENPAR 77): tres monografias. San Jose: CELADE, 1981. 175 p. (Serie A - CELADE (San Jose), n. 1042)

Solicitar a: DOCPAL: 08198.01; CR-CELADE

■ Sobre la base de los datos aportados por la Encuesta Demografica Nacional (EDENPAR), se establece, para el total del pais, valores de la fecundidad al momento de la encuesta (1977). Se calculan indicadores de la mortalidad por sexos y para diferentes tramos de la vida. Se incluye un facsimil del formulario utilizado y un listado con la distribucion geografica de los segmentos retenidos en la muestra.

■ [MEDICION DE LA FECUNDIDAD] [MEDICION DE LA MORTALIDAD] [BAJA DE LA FECUNDIDAD] [ENCUESTAS DEMOGRAFICAS]

■ [PARAGUAY]

129 1977-1977
PY Gomez, Lilian; Maccio, Guillermo A.
NU. CEPAL. CELADE (Costa Rica)

Mortalidad en el Paraguay: informe sobre niveles y caracteristicas diferenciales, pp. 103-175: tbs., diagrs.; 9 ref.

En: Paraguay. Secretaria Tecnica de Planificacion; Paraguay. Direccion General de Estadistica y Censos. Encuesta demografica nacional del Paraguay (EDENPAR 77): tres monografias. San Jose: CELADE, 1981. 175 p. (Serie A - CELADE (San Jose), n. 1042)

Solicitar a: DOCPAL: 08198.03; CR-CELADE

■ Sobre la base de la Encuesta Demografica Nacional (EDENPAR), se estiman el nivel de la mortalidad en el Paraguay alrededor del periodo 1972-1977, asi como algunas caracteristicas diferenciales de la variable. Se pasan revista a una serie de tecnicas indirectas destinadas a obtener estimaciones de la mortalidad por sexo y para diferentes tramos de edades, partiendo de datos sobre acontecimientos ocurridos a personas relacionadas entre si. A traves de la aplicacion de estas tecnicas se obtiene la mortalidad por sexo y para distintos intervalos de la vida, la que luego es examinada en funcion de ciertas caracteristicas sociales, economicas y culturales (zona de residencia, status migratorio, nivel de instruccion e idioma usado en la entrevista). Los resultados de una mortalidad infantil de 0,050 de una probabilidad de vivir antes de los dos anos de 0,06343 y una esperanza de vida de 66,09 anos, para ambos sexos, revelan que la mortalidad en el Paraguay es moderadamente baja y, sobre todo, llama la atencion su estabilidad en el ultimo decenio (p150). La mortalidad en el Paraguay no escapa al modelo latinoamericano, en el que la media nacional oculta las marcadas diferencias que existen entre segmentos de poblacion.

■ [ENCUESTAS DEMOGRAFICAS] [MORTALIDAD DIFERENCIAL]

Datos Estadísticos: [MORTALIDAD INFANTIL] [ESPERANZA DE VIDA] [MORTALIDAD JUVENIL]

■ [PARAGUAY]

130
PY Hochsztajn, Berta
Estimacion de la mortalidad al comienzo de la vida: el caso del Dpto. de Cordillera, Paraguay. s.l.: s.e., 1983. 7 p.: tbs.

Taller Regional: La Investigacion sobre la Mortalidad Infantil en America Latina, Bogota, 21-23 febrero 1983.

Solicitar a: DOCPAL: 09353.18

■ El proyecto de investigacion sobre la estimacion de la mortalidad al comienzo de la vida en el departamento Cordillera de Paraguay, incluye encuestas para medir la situacion sanitaria de las viviendas y recurre a la tecnica de Brass basada en la proporcion de ninos muertos previo a la notificacion de un nacimiento actual. Un primer procesamiento de la informacion recogida a traves de un formulario distribuido a los centros y puestos de salud en 1982 indica que alcanza alrededor de 2,9 (p5).

■ [MORTALIDAD INFANTIL] [MEDICION DE LA MORTALIDAD]

■ [PARAGUAY]

131 1972-1976
PY Johnson, Peter D.

Estimating infant mortality using information on the survival status of births in the year prior to a census or survey, pp. 1-7: tbs.

En: Estados Unidos. Bureau of the Census. Techniques for estimating infant mortality. Washington, DC: Bureau of the Census, 1982. 20 p. (International Research Document, n. 8)

ISP-RD-08

Solicitar a: DOCPAL: 09162.01

■ Descripcion de un metodo para estimar la tasa de mortalidad infantil, basado en la proporcion sobreviviente de nacimientos ocurridos durante los 12 meses previos a un censo o encuesta, y en los factores de separacion de muertes infantiles de Coale y Demeny. Dos de las ventajas de este metodo son: a) permite la medicion de diferenciales de mortalidad infantil por edad y otras caracteristicas de la madre; b) las estimaciones corresponden a aproximadamente el ano anterior al censo o encuesta. Se ilustra la aplicacion de este metodo con datos derivados del censo de 1972 del Paraguay, y de la Encuesta de Fecundidad de Indonesia. Se indica que existen programas computacionales para aplicar este metodo, escritos en FORTRAN para la calculadora programable Texas Instruments TI-59, que pueden obtenerse de la Oficina del Censo de los Estados Unidos.

■ [MORTALIDAD INFANTIL] [ESTIMACIONES] [HIJO SUPERVIVIENTE] [METODOLOGIA]

■ [PARAGUAY]

132 1972-1982
PY NU. CEPAL. CELADE; Paraguay. Ministerio de Salud Publica y Bienestar Social

Paraguay: la mortalidad infantil segun variables socioeconomicas y geograficas, 1955-1980. *Revista Paraguaya de Sociologia*; ano 23, n. 67, septiembre-diciembre 1986, : tbs., diagrs.; 1 ref.

Solicitar a: DOCPAL: 13194.01

■ La mortalidad infantil en Paraguay se investiga a partir de datos censales y de encuestas. Las estimaciones de niveles, tendencias y diferenciales se efectuan mediante la

aplicacion de tecnicas indirectas. Los resultados reflejan un descenso desde el 69 por mil en 1955-60 a 53 por mil en 1975-80 (p75), lo que ubica al pais en un lugar moderadamente bajo, en la region latinoamericana. Las diferencias regionales fluctuan entre el 44 y 71 por mil en el pais. El mayor descenso corresponde a la Region Metropolitana. Se observan diferencias en las tasas de mortalidad respecto a grado de urbanizacion, estrato socio-ocupacional del jefe del hogar, condiciones de la vivienda, nivel de instruccion e idioma hablado. Parece existir una clara discriminacion en el descenso, en favor de los grupos mas privilegiados, mientras que los sectores mas bajos practicamente no presentan cambios. Los mayores contrastes se constatan en Asuncion.

■ [MORTALIDAD DIFERENCIAL] [BAJA DE LA MORTALIDAD]

Datos Estadísticos:[MORTALIDAD INFANTIL] [REGION] [VIVIENDA] [URBANIZACION] [EDUCACION] [LENGUAJE] [OCUPACIONES]

■ [PARAGUAY]

133 1977-1977

PY Paraguay. Secretaria Tecnica de Planificacion; Paraguay. Direccion General de Estadistica y Censos

Encuesta demografica nacional del Paraguay (EDENPAR 77): tres monografias. San Jose: CELADE, 1981. 175 p.: tbls., diagrs.; 34 ref. (*Serie A - CELADE (San Jose), n. 1042*)

Solicitar a: DOCPAL: 08198.00; CR-CELADE

■ Tres monografias sobre fecundidad y mortalidad en el Paraguay. Los datos que sirven de base para estos estudios provienen de la Encuesta Demografica Nacional del Paraguay (EDENPAR), realizada en 1977. Los temas tratados son: 1).Informe general sobre aspectos demograficos; 2).Fecundidad general y fecundidad diferencial en Paraguay; 3).La mortalidad en el Paraguay: informe sobre niveles y caracteristicas diferenciales.

■ [ENCUESTAS DEMOGRAFICAS] [MORTALIDAD DIFERENCIAL] [FECUNDIDAD DIFERENCIAL]

Datos Estadísticos:[ESPERANZA DE VIDA] [MORTALIDAD INFANTIL] [TASA GLOBAL DE FECUNDIDAD]

■ [PARAGUAY]

134 1585-1768

PY Ruedi, Nora; Somoza, Jorge L.

Estimacion de la mortalidad de jesuitas, nacidos entre 1550 y 1749, que vivieron en las misiones del Paraguay (Cuenca del Plata). Buenos Aires: Centro de Estudios de Poblacion, <1989>. 22 p.: tbls., diagrs.; 4 ref.

Congreso sobre Historia da Populacao da America Latina, Ouro Preto, 2-6 julho 1989.

Solicitar a: DOCPAL: 14075.02

■ La mortalidad de religiosos jesuitas que residieron en las misiones de Paraguay fue estimada a partir de un catalogo preparado por H. Storni respecto al periodo 1585-1768. Este autor proporciona datos acerca de la fecha en que ocurrieron diversos eventos en la vida de cada uno de los religiosos, pudiendose inferir, por lo general, la edad al comienzo y termino de exposicion y a la muerte. De las 1.571 personas incluidas en el catalogo, estos datos se pudieron establecer respecto a 1.324, desechandose 247 casos. Con estos datos se construyo una tabla de mortalidad a partir de los 20 anos de edad; los resultados

fueron tasas de mortalidad que describen una tendencia plausible segun la edad. El grupo fue dividido en dos subgrupos segun el ano de nacimiento: 1550-1649 y 1650-1749. La comparacion entre ambos parece senalar una tendencia a la disminucion de la mortalidad en las edades jovenes y un aumento en las mayores. Los niveles obtenidos resultaron similares a los calculados por Henry para familias ginebrinas.

■ [DEMOGRAFIA HISTORICA] [SACERDOTES] [INSTITUCIONES RELIGIOSAS]

Datos Estadísticos:[MORTALIDAD] [ESPERANZA DE VIDA]

■ [PARAGUAY]

135 1955-1982

PY Schkolnik, Susana

La mortalidad infantil en Paraguay: consideraciones metodologicas sobre los datos y estimaciones de las tendencias recientes, pp. 269-293: tbls., diagrs.; 13 ref.

En: Lattes, Alfredo Enrique, comp.; Farren, Mark, comp.; MacDonald, Jane, comp. CLACSO; IDRC. Salud, enfermedad y muerte de los ninios en America Latina. Buenos Aires: CLACSO, 1989. 412 p.

ISBN: 950-9231-33-0.

Solicitar a: DOCPAL: 15519.12

■ La evaluacion de la calidad de los datos para el estudio de la mortalidad infantil en Paraguay evidencia la existencia de una omision diferencial del numero de hijos muertos de mujeres entre 15 y 49 anos, y la necesidad de corregir las estimaciones para el periodo 1955-80 considerando los niveles mas consistentes de las fuentes utilizadas. Las cifras muestran un descenso aproximado de 69 a 53 por mil durante el periodo (p.277), con variaciones marcadas que van desde 6-044 por mil en Asuncion a 88-71 por mil en la region occidental (p.279). Los niveles son mas bajos en las areas urbanas, en donde el descenso de la variable es mas rapido. La declinacion de la mortalidad se inicia en los grupos mas privilegiados sin que se observen cambios en los sectores sociales mas bajos. El analisis diferencial indica que la categoria de baja mortalidad infantil incluye a mujeres de estratos medio/alto y medio, que residen en viviendas buenas, con agua potable y red de alcantarillado y que tienen 7 o mas anos de estudio y hablan solo castellano. El nivel alto de mortalidad incluye a mujeres de estratos agricola por cuenta propia y obreros agricolas, que poseen viviendas malas, sin agua y con letrina comun y que tienen hasta 3 anos de instruccion formal.

■ [MORTALIDAD INFANTIL] [AJUSTE DE DATOS] [BAJA DE LA MORTALIDAD] [ESTRATIFICACION SOCIAL] [LUGAR DE RESIDENCIA]

Datos Estadísticos:[EDUCACION DE LAS MUJERES]

■ [PARAGUAY]

136 1972-1982

PY Schkolnik, Susana

Paraguay: diferencias socioeconomicas de la mortalidad en la ninez: area urbana, 1972-1982, pp. 89-111: tbls.; 21 ref.

En: NU. CEPAL. CELADE. Factores sociales de riesgo de muerte en la infancia: los casos Costa Rica, Honduras y Paraguay. Santiago: CELADE, 1990. 116 p. (*Serie OI - CELADE (Santiago), n. 41*)

LC/DEM/G.88

Solicitar a: DOCPAL: 15489.05

■ Los mayores descensos de la mortalidad en la niñez en Paraguay han tenido lugar en la capital y en las ciudades mayores en donde los niveles alcanzan a 40,2 y 46,1 por mil respectivamente (p.91). Al interior del área urbana la educación de la madre y secundariamente el estrato socio-ocupacional del jefe constituyen diferenciales significativos de la mortalidad, junto con la calidad de la vivienda, la disponibilidad de agua potable y de servicios sanitarios. El análisis del riesgo relativo de los distintos grupos sociales permite identificar 5 categorías en donde las tasas de mortalidad en la niñez fluctúan entre 137 por mil en el grupo de muy alto riesgo y 29 por mil en el grupo de muy bajo riesgo. Existe al menos un 30 por ciento del total de nacimientos a mujeres de 15-49 años que se ve afectado por una mortalidad superior a 80 por mil (p.102). El grado de urbanización tiene efectos diferenciales y el hecho de vivir en Asunción o en las grandes ciudades puede ser negativo para la sobrevivencia infantil. El estrato socio-ocupacional del jefe opera a través de otras variables, en especial de la educación de ambos padres. El idioma hablado por la madre parece ser un indicador de la posición mas marginal que tienen en la estructura social las mujeres cuyo idioma principal es el guaraní.

■ [MORTALIDAD INFANTIL] [ZONAS URBANAS] [DETERMINANTES DE LA MORTALIDAD] [ESTRATIFICACION SOCIAL] [ANALISIS DE REGRESION]
Datos Estadísticos:[MORTALIDAD DIFERENCIAL]
 ■ [PARAGUAY]

137 1955-1980
 PY Schkolnik, Susana; Yegros, Maria Teresa
 NU. CEPAL. CELADE; Paraguay. Ministerio de Salud Publica y Bienestar Social
Paraguay: la mortalidad infantil segun variables socioeconomicas y geograficas, 1955-1980. Santiago: CELADE, 1986. 132 p.: tbls., diagrs., maps.; 72 ref. (*Serie A - CELADE (Santiago)*, n. 172)
 Programa de Investigacion sobre Mortalidad Infantil en America Latina.
 LC/DEM/G.44

Solicitar a: DOCPAL: 12493.00; CIMAL: 12493.00; CR-CELADE

■ Los niveles y diferenciales de la mortalidad infantil en Paraguay, entre 1955 y 1980, se estudian mediante la aplicación de técnicas indirectas a los datos de los dos últimos censos, la Encuesta Demográfica de 1977 y la Encuesta Nacional de Fecundidad de 1979. Los resultados muestran un descenso de la mortalidad infantil en el país, de un 69 por mil en 1955-60, a 53 por mil en 1975-80 (p53). Las diferencias encontradas entre las tres regiones en que se dividió el país estuvieron en un rango situado entre el 44 y 71 por mil en 1975-80 (p53). También se encontraron diferenciales según el grado de urbanización, la calidad de la vivienda, el estrato socio-ocupacional del jefe del hogar, el nivel de instrucción de la madre y el idioma hablado. Estas tres últimas variables acusaron las diferencias más importantes. Otro hecho relevante consiste en que la capital, Asunción, fue el área que presentó mayores contrastes en la mortalidad infantil. Se halló una clara discriminación en la tendencia al descenso, favoreciendo a los grupos más privilegiados.

■ [MORTALIDAD DIFERENCIAL] [BAJA DE LA MORTALIDAD]
Datos Estadísticos:[MORTALIDAD INFANTIL] [REGION] [URBANIZACION] [VIVIENDA] [EDUCACION] [GRUPOS SOCIO-ECONOMICOS] [OCUPACIONES]

■ [PARAGUAY]

138 1972-1972
 PY SOTO AMARILLA, F. Cristina
Paraguay: estimación de la mortalidad a partir de métodos indirectos. San Jose: CELADE, Diciembre 1976. 52 p.: tbls; 18 ref. (*Trabajo Final de Investigación*)
 Curso de Analisis Demografico Basico, 1976, San Jose, 1976.

Solicitar a: DOCPAL: 04593.03

■ La mortalidad en la niñez se estimó por el método de Brass, variante Sullivan. Para estimar la mortalidad femenina adulta se probaron el método de Brass, el de Hill de Regresión Indirecta, y el de Hill y Trussell, de Regresión Directa. Se eligieron los resultados de este último como base para elaborar la tabla de mortalidad femenina, utilizando el sistema logito de Brass con dos estándares: el de Brass y el de Argentina de 1960, que dieron una esperanza de vida al nacer de 65.55 y 67.42 años, respectivamente (p15). Los resultados se compararon con otras estimaciones, comprobándose una gran coherencia, que permitió concluir que la esperanza de vida al nacer en Paraguay debe estar para las mujeres entre los 60 y los 65 años. Se estimó que en el país, el 75 por mil de los niños nacidos mueren antes de cumplir los dos años (p19); en general no se observaron grandes variaciones geográficas.

■ [MEDICION DE LA MORTALIDAD] [ORFANDAD] [HIJO SUPERVIVIENTE] [TABLAS DE MORTALIDAD]
Datos Estadísticos:[ESPERANZA DE VIDA AL NACER]
 ■ [PARAGUAY]

139 1970-1980
 PY Yegros, Maria Teresa
Paraguay, efectos demográficos de la evolución de la mortalidad por causas en el período 1970-1980. Santiago: CELADE, 1983. 25 p.: tbls.; 14 ref.
 Programa de Maestría en Demografía y Estudios Sociales de la Población, 1983-1984, Santiago, 1983-1984.

Solicitar a: DOCPAL: 09734.19

■ El análisis de los efectos de la evolución de la mortalidad por causas entre 1970-1980 en Paraguay indica que la ganancia en la esperanza de vida de ambos sexos es de 4,75 años obteniéndose en 1980-85 una esperanza de vida de 66,30 años para ambos sexos. La mortalidad por enfermedades infecciosas y parasitarias ha descendido más del 25 por ciento, en un grado menor lo han hecho las enfermedades del aparato respiratorio en tanto que las del aparato circulatorio han aumentado para representar el 24 por ciento de las defunciones totales. Si en 1970 se hubieran eliminado los grupos de causa I y V la mayor ganancia de esperanza de vida al nacer sería de 5,26 años; en 1980 esa ganancia es de solo 3,67 años. La eliminación hipotética de los grupos I, II, IV y V contribuye a un aumento de esperanza de vida al nacer mayor que la eliminación de los grupos III, VI, VII y IX (p14).

■ [TENDENCIAS DE LA MORTALIDAD] [CAUSAS DE MUERTE] [ESPERANZA DE VIDA AL NACER]
 ■ [PARAGUAY]

140 1970-1980
 PY Yegros, Maria Teresa
 NU. CEPAL. CELADE
Paraguay: efectos demográficos de la evolución de la mortalidad por causas en el período 1970-1980.

Santiago: CELADE, 1985. 49 p.: tbls.; 12 ref. (Serie C - CELADE (Santiago), n. 163)
LC/DEM/G.25

Solicitar a: DOCPAL: 11123.00; CR-CELADE

■ Las políticas y programas de salud se preocupan de conservar y prolongar la vida humana, para lo cual se apoyan en investigaciones científicas, las que pueden entregar conocimientos acerca de las causas de muerte que provocan el fallecimiento de las personas. Cabe señalar que la omisión del registro de las defunciones en la República del Paraguay es muy alta; las defunciones registradas según asistencia profesional variaba de 34 por ciento a un 51 por ciento, y el porcentaje de las defunciones registradas como signos y síntomas mal definidos variaba de un 21 por ciento a un 19 por ciento en el periodo considerado. A fin de ampliar los conocimientos sobre esta temática, se parte por evaluar la información básica disponible y por considerar un nuevo reagrupamiento de las causas de muerte. Luego se analiza con mayor amplitud la integridad del registro, tratando de estimar el subregistro y sus diferencias por sexo y causa de muerte, para lo cual se realiza una estimación indirecta, utilizando la correlación que existe entre la sobrevivencia, según sexo y edad y el correspondiente nivel de la tasa estandarizada de mortalidad, a través de las ecuaciones de regresión de Preston. Finalmente, se analizan los efectos de la reducción de la mortalidad masculina y femenina.

■ [TENDENCIAS DE LA MORTALIDAD] [CAUSAS DE MUERTE] [TABLAS DE MORTALIDAD] [ANÁLISIS DEMOGRÁFICO]
■ [PARAGUAY]

141 1950-1980

PY Yegros, Maria Teresa
Población y salud en el Paraguay, 1960-1980.
Asunción: Dirección General de Estadística y Censos, 1987. 38 p.: tbls., diagrs.; 18 ref.
Seminario sobre Divulgación de Resultados de Análisis del Censo de 1982, Asunción, 24-26 marzo 1987.
Incluye en anexo resumen del documento. Documento en otra fuente ingresado en DOCPAL con NACCESO 14108.06, NISIS 36199.

Solicitar a: DOCPAL: 12760.07

■ El análisis de las condiciones de salud de la población paraguaya se basa en el estudio de las tendencias de la mortalidad y su estructura por edad y causa. Además se examina la evolución de la mortalidad infantil y sus diferenciales. El análisis comprende el periodo 1950-1980. El descenso de la mortalidad en dicho periodo se ha traducido en una esperanza de vida de 66.62 años en 1950-55 y de 66.02 años en 1975-80 (p5). Las principales causas de muerte son las enfermedades circulatorias, respiratorias, diarreicas y las violencias. Las causas que más han contribuido al descenso son las infecciosas y parasitarias. La mortalidad infantil ha descendido de 69 por mil en 1955-60 a 53 por mil en 1975-80 (p14). Los niveles más bajos de mortalidad infantil se encuentran en el estrato medio alto, con un 27 por mil; en cambio, en los obreros agrícolas asciende a 74 por mil (p18). También se encontraron importantes diferenciales de acuerdo al nivel de instrucción de la madre, condiciones de la vivienda y disponibilidad de agua potable. Se destaca el caso de Asunción donde coexisten los niveles más distantes de mortalidad infantil.

■ [SALUD] [TENDENCIAS DE LA MORTALIDAD] [MORTALIDAD DIFERENCIAL]

Datos Estadísticos: [MORTALIDAD INFANTIL] [MORTALIDAD] [CAUSAS DE MUERTE] ■ [PARAGUAY]

142 1960-1980

XL Guzman, Jose Miguel
NU. CEPAL. CELADE
Mortalidad infantil y diferenciación socio-geográfica en América Latina, 1960-1980. Santiago: CELADE, <1984>. 37 p.: tbls., diagrs. (Seminarios - Colegio de México, Centro de Estudios Demográficos y de Desarrollo Urbano)
Seminario sobre la Mortalidad en México: Niveles, Tendencias y Determinantes, México, DF, 6-9 noviembre 1984.
Documento en otra fuente ingresado en DOCPAL con NACCESO 14027.02 y NISIS 35977.

Solicitar a: DOCPAL: 10885.01; CR-CELADE

■ En América Latina, las tasas de mortalidad infantil han experimentado descensos que van desde un 13 por ciento a un 67 por ciento, manteniéndose grandes diferencias entre países y al interior de los países (p7) que reflejan la desigualdad social ante la muerte, producto de la desigual distribución de la riqueza. Los descensos logrados son mayores en las áreas urbanas que en las áreas rurales, de menor desarrollo y modernización. El examen de la mortalidad infantil según clase social en Honduras, por ejemplo, revela que las tasas fluctúan entre 100 entre los obreros agrícolas y 49 en la clase media (p23), diferencias que en distinto grado se comprueban en los demás países de la región. Al considerar el nivel de educación de la madre en algunos países se constatan diferencias que fluctúan entre una tasa de mortalidad de 158 por mil entre las mujeres peruanas sin instrucción y una tasa de 44 por mil para aquellas con 7 y más años de instrucción; en Honduras esas cifras son de 115 y 40 por mil y en Guatemala de 106 y 36 por mil (p30).

■ [MORTALIDAD INFANTIL] [MORTALIDAD DIFERENCIAL] [DIFERENCIACIÓN SOCIAL] [EDUCACIÓN DE LAS MUJERES] [LUGAR DE RESIDENCIA] [DISTRIBUCIÓN DEL INGRESO] [POLÍTICA DE SALUD] [DATOS ESTADÍSTICOS] ■ [HONDURAS] [GUATEMALA] [PANAMA] [PERU] [PARAGUAY] [AMÉRICA LATINA]

143 1972-1978

XL Taucher, Erica
NU. CEPAL. CELADE
Effects of declining fertility on infant mortality levels: a study based on data from five Latin American countries. Santiago: CELADE, 1982. 86 p.: tbls., diagrs.; 7 ref.
Report to the Ford Foundation and the Rockefeller Foundation.

Solicitar a: DOCPAL: 08518.00; MX-CONAPO: 00694.00

■ El análisis del efecto de la declinación de la fecundidad en el nivel de mortalidad infantil se basa en dos hipótesis: que los cambios en la estructura de los nacimientos respecto al orden del nacimiento, la edad de la madre y la duración del intervalo intergenésico, debido a la declinación de la fecundidad, contribuyen a la reducción de la mortalidad infantil; que los diferenciales de mortalidad infantil respecto a esas mismas variables son de naturaleza básicamente biológica. El análisis empírico, a partir de las estadísticas vitales de Chile y los resultados de las

encuestas del Programa de la Encuesta Mundial de Fecundidad en Costa Rica, Mexico, Paraguay y Peru, revela que los diferenciales derivados de las variables biologicas enumeradas son similares en forma y fuerza en todos los paises. La persistencia y acentuacion de los tres primeros diferenciales, bajo condiciones de baja mortalidad y su mantencion a lo largo de distintos niveles educacionales, apoyan la naturaleza biologica de su origen. Ello no se aplica al caso de la mortalidad post-neonatal en donde las diferencias son mas marcadas que en el caso de la mortalidad neonatal. La mortalidad en terminos del orden del nacimiento y la edad de la madre se comporta en forma consistente para las diversas causas de muerte y no se observa un diferencial especifico en terminos de familias pequenas y numerosas. Las conclusiones derivables del estudio son que los cambios en la estructura de los nacimientos, producto de la baja de la fecundidad, favorecen niveles mas bajos de mortalidad infantil y que los diferenciales orden del nacimiento, edad de la madre, intervalo intergenesico son puramente biologicos.

■ [BAJA DE LA FECUNDIDAD] [MORTALIDAD INFANTIL]
[MORTALIDAD DIFERENCIAL] [DETERMINANTES DE LA
MORTALIDAD] [ENCUESTA MUNDIAL SOBRE LA
FECUNDIDAD]

Datos Estadísticos:[TASA DE MORTALIDAD INFANTIL]
[ORDEN DE NACIMIENTO] [EDAD DE LA MADRE]
[INTERVALO INTERGENESICO] [EDUCACION DE LAS
MUJERES]

■ [CHILE] [COSTA RICA] [MEXICO] [PERU] [PARAGUAY]

C. FECUNDIDAD C. FERTILITY

C.1 FECUNDIDAD GENERAL C.1 GENERAL FERTILITY

144
CO Conning, Arthur M.; Marckwardt, Albert M.
Instituto Internacional de Estadística; NU. CEPAL.
CELADE
Analysis of WFS data in Colombia, Panama,
Paraguay and Peru: highlights from the CELADE Research
and Training Seminar. Voorburg: International Statistical
Institute, 1982. 34 p. (Occasional Papers - World Fertility
Survey, n. 25)
Seminario de Analisis y Capacitacion con Datos de la
Encuesta Mundial de Fecundidad, Santiago, abril-diciembre
1980.

Solicitar a: DOCPAL: 08879.00;
PE-CNP:06.03.411

■ El CELADE, con el apoyo de UNFPA, llevo a cabo durante
1980 un Seminario de Capacitacion e Investigacion en el
Analisis en profundidad de los datos de la Encuesta Mundial
de Fecundidad. Los objetivos especificos se orientaron a
ayudar a las agencias gubernamentales a disenar estudios
para satisfacer necesidades de politicas y de planificacion,
proporcionar los elementos para obtener estudios de una
calidad satisfactoria y capacitar a los analistas en el uso y
metodologia y tecnicas mas adecuadas a sus fines. El
Seminario se centro en dos temas: trabajo femenino y
fecundidad; mortalidad en la ninez. Participaron en el
representantes de Colombia, Panama, Paraguay y Peru. A
traves de 4 secciones se presentan los resúmenes de las
monografias elaboradas para cada uno de los paises
mencionados.
■ [ENCUESTA MUNDIAL SOBRE LA FECUNDIDAD]
[ANALISIS DE DATOS] [CAPACITACION] [MONOGRAFIA]
[TRABAJO FEMENINO] [MORTALIDAD INFANTIL]
■ [COLOMBIA] [PANAMA] [PERU] [PARAGUAY]

145 1977-1977
PY BRIZUELA DE RAMIREZ, Fulvia
Encuesta Demografica Nacional del Paraguay
(EDENPAR); fecundidad general y fecundidad diferencial en
Paraguay 1977. Asuncion: PARAGUAY. DIRECCION
GENERAL DE ESTADISTICA Y CENSOS CELADE PARAGUAY.
SECRETARIA TECNICA DE PLANIFICACION, Marzo 1979.
67 p.: tbls. grs.; 12 ref.

Solicitar a: DOCPAL: 04614.00

■ La Encuesta Demografica Nacional (EDENPAR) de
Paraguay que se llevo a cabo entre julio y octubre de 1977,
cubrio aproximadamente 10000 hogares, con 12385
mujeres entre 15 y 49 anos. Para investigar la fecundidad,
se pregunto a las mujeres de 15 anos y mas sobre los hijos
tenidos nacidos vivos, y la fecha de nacimiento del ultimo
hijo. Se estimo el nivel, la estructura, la tendencia y
algunos diferenciales de la fecundidad, aplicando las dos
variantes del metodo de Brass de correccion de la
fecundidad actual y el metodo de los hijos propios. Se
concluyo que el nivel de la fecundidad, alrededor de 1977,
corresponde a una tasa global de fecundidad (TGF) de 5.2
(p50). Se advierte una tendencia descendiente en la
fecundidad a nivel nacional y en las areas urbanas, a lo

largo del periodo 1963-1977, mientras que en las areas
rurales este comportamiento solo se manifiesta a partir de
1969. La TGF es de 8.6 para las casadas o unidas. El
diferencial segun nivel de instruccion es importante; las
mujeres con menos de 4 anos de estudios tienen una TGF
de 7.0, mientras que para las que cuentan con 7 anos o
mas la tasa es de 3.0 (p51); para las mujeres que hablan
solo guarani es de 6.5, mientras que para las que hablan
solo espanol es de 3.5 (p51).

■ [ENCUESTAS DEMOGRAFICAS] [FECUNDIDAD
DIFERENCIAL]
Datos Estadísticos: [TASA GLOBAL DE FECUNDIDAD]
[ESTADO CIVIL] [NIVEL DE EDUCACION] [LENGUA
MATERNA]
■ [PARAGUAY]

146 1977-1977
PY Brizuela de Ramirez, Fulvia
Fecundidad general y fecundidad diferencial en el
Paraguay, pp. 45-100: tbls., diagrs.; 12 ref.
En: Paraguay. Secretaria Tecnica de Planificacion;
Paraguay. Direccion General de Estadística y Censos.
Encuesta demografica nacional del Paraguay (EDENPAR
77): tres monografias. San Jose: CELADE, 1981. 175 p.
(Serie A - CELADE (San Jose), n. 1042)
Ingresado tambien en DOCPAL con NACCESO 04614.00,
NRES 32-212.

Solicitar a: DOCPAL: 08198.02; CR-CELADE

■ Sobre la base de los datos aportados por la Encuesta
Demografica Nacional (EDENPAR), se estiman el nivel, la
estructura, la tendencia y algunos diferenciales de la
fecundidad, aplicando las dos variantes del metodo de
Brass de conversion de la fecundidad actual y el metodo de
los hijos propios.
■ [ENCUESTAS DEMOGRAFICAS] [FECUNDIDAD
DIFERENCIAL]
Datos Estadísticos: [TASA GLOBAL DE FECUNDIDAD]
[METODO DE HIJOS PROPIOS]
■ [PARAGUAY]

147 1979-1979
PY BRIZUELA DE RAMIREZ, Fulvia
La fecundidad, pp. 51-77: tbls
En: PARAGUAY. DIRECCION GENERAL DE ESTADISTICA
Y CENSOS. Encuesta nacional de fecundidad. Asuncion:
PARAGUAY. DIRECCION GENERAL DE ESTADISTICA Y
CENSOS, Febrero 1981. 663 p.

Solicitar a: DOCPAL: 07150.05

■ Segun la Encuesta Nacional de Fecundidad de 1979,
entre 1976- 1978, el nivel de fecundidad de las mujeres
paraguayas en edad reproductiva es de 4.9 hijos por mujer
(p52), en tanto que la tasa de fecundidad conyugal alcanza
a 6.7 hijos por mujer (p55). Entre 1969 y 1976, tanto el
nivel de fecundidad como las tasas especificas evidencian
un descenso observandose, a partir de 1977, un cambio
aparente en el comportamiento reproductivo. La variable de
mayor incidencia en la conducta reproductiva es el nivel de
educacion, constatandose una relacion inversa entre este
y la fecundidad. Al mismo tiempo, las residentes urbanas y
las mujeres cuya socializacion temprana transcurrio en
areas urbanas, presentan niveles de fecundidad inferior a
las residentes y socializadas en areas rurales. La relacion
inversa esperada entre participacion economica y
fecundidad no se cumple en forma clara. Al considerar la
edad a la primera union, se evidencia que hasta los 10 anos

de union el promedio de hijos es homogéneo pero a partir de los 10 años, cuanto menor es la edad al casarse, mayor es el número promedio de hijos nacidos vivos. La tendencia al aumento en la duración promedio del intervalo protogenésico, así como el descenso de la fecundidad temprana, podrían tomarse como indicadores de una cierta disposición a retardar el nacimiento del primer hijo.

■ [TASA DE FECUNDIDAD] [FECUNDIDAD DIFERENCIAL]
Datos Estadísticos:[TENDENCIAS DE LA FECUNDIDAD]
 [LUGAR DE RESIDENCIA] [NIVEL DE EDUCACION]
 [TRABAJO FEMENINO]
 ■ [PARAGUAY]

148

1960-1980

PY

Brizuela de Ramirez, Fulvia

Paraguay: diferenciales geograficos y socioeconomicos de la fecundidad 1970-1979; resumen. Asuncion: Direccion General de Estadística y Censos, 1987. 23 p.: tbs., diagrs.

Seminario sobre Divulgación de Resultados de Analisis del Censo de 1982, Asuncion, 24-26 marzo 1987.

Documento en otra fuente ingresado en DOCPAL con NACCESO 14108.05, NISIS 36198.

Solicitar a: DOCPAL: 12760.08

■ Los diferenciales de la fecundidad en Paraguay, en el periodo 1970-79, se analizan a partir de estimaciones basadas en la aplicación del método de los hijos propios a censos y encuestas. La TGF del país bajo de 6.8 en 1960 a 5.1 en 1979 (p2). El descenso se produjo en todas las edades. El grado de urbanización determina importantes diferencias en la fecundidad; el menor nivel corresponde a Asuncion, con 2 a 3 hijos por mujer; seguida por las ciudades mayores, con alrededor de 4 hijos, las ciudades menores, con 4 a 5 hijos y el área rural, con alrededor de 7 hijos (p5). Se encuentran importantes diferenciales según estratos socio-ocupacionales. Las tasas más altas corresponden al sector agropecuario, y dentro de este, al trabajador agrícola por cuenta propia y al obrero agrícola, con alrededor de 7 hijos. Entre los no agrícolas la fecundidad más baja corresponde al estrato medio-alto, con algo más de 2 hijos (p10). También se hallan importantes diferencias según el idioma hablado y el nivel de instrucción. El grado de urbanización establece importantes diferencias dentro de los grupos de menor instrucción, en los grupos ocupacionales y en los grupos integrados en función del idioma.

■ [FECUNDIDAD DIFERENCIAL] [BAJA DE LA FECUNDIDAD]
Datos Estadísticos:[GRUPOS SOCIO-ECONOMICOS]
 [EDUCACION] [LENGUAJE HABITUAL]
 ■ [PARAGUAY]

149

1960-1979

PY

Brizuela de Ramirez, Fulvia

Paraguay: diferenciales geograficos y socioeconomicos de la fecundidad, 1960-1979. Asuncion: Direccion de Estadística y Censo, 1988. 119 p.: tbs., diagrs.; 23 ref.

Estudio de Fecundidad mediante el Método de los Hijos Propios en Países de América Latina.
 LC/DEM/DGF/R.O

Solicitar a: DOCPAL: 13686.00; CR-CELADE

■ La fecundidad diferencial en Paraguay entre 1960 y 1979 se estimó mediante la aplicación del método de hijos propios a los datos censales de 1972 y 1982. De acuerdo

con estas estimaciones, se habría verificado en dicho periodo una reducción en la tasa global de fecundidad de 6.8 a 5.1. La disminución más importante se verificó en las mujeres de 20 a 35 años. El grado de urbanización constituye una de las variables que refleja más contrastes en los niveles de fecundidad. En las áreas urbanas, la TGF bajo de 5.6 a 3.6 hijos, mientras que en las rurales se mantuvo en alrededor de 7 hijos. La transición hacia un menor número de hijos se observa en los grupos de mayor nivel educativo. En el grupo con 10 y más años de instrucción la TGF bajo de 5.2 a 3.1, mientras que en el grupo con menos de 3 años bajo de 7.1 a 5.7. Las diferencias entre estratos socio-ocupacionales también son importantes. El estrato agrícola se mantiene con tasas superiores a 7, mientras que el medio-alto inicia el periodo con una TGF de 4.6, la que baja a 3. La reducción observada en el país se debe principalmente a la población de mediana y baja fecundidad.

■ [TENDENCIAS DE LA FECUNDIDAD] [BAJA DE LA FECUNDIDAD]

Datos Estadísticos:[FECUNDIDAD DIFERENCIAL]
 [URBANIZACION] [EDUCACION] [STATUS SOCIO-ECONOMICO]

■ [PARAGUAY]

150

1979-1979

PY

Carrasco, Enrique

Preferencia por el número y sexo de los hijos, pp. 78-88: tbs

En: Paraguay. Direccion General de Estadística y Censos. Encuesta nacional de fecundidad. Asuncion: Direccion General de Estadística y Censos, febrero 1981. 663 p.

Solicitar a: DOCPAL: 07150.06

■ De las 2372 mujeres unidas al momento de la Encuesta Nacional de Fecundidad del Paraguay (1979), el 32.3 por ciento declaró no desear más hijos (p79). Las mujeres entre 15-24 años presentan proporciones más altas que la generación mayor, lo que indicaría que las actitudes se están modificando. La variable control más importante es el número de hijos actualmente vivos y, para cualquier edad y número de años en unión, el deseo de no tener más hijos aumenta en forma lenta y recién cuando se alcanza un número considerable de ellos, adquiere una mayor significación numérica. La exposición al medio urbano o la mayor educación condicionan un mayor deseo de no seguir teniendo hijos, advirtiéndose eso si que el deseo es apreciable cuando las mujeres han tenido 5 o más hijos vivos. El promedio total de hijos deseados por mujeres unidas es de 5.28 y alcanza a 5.79 para las residentes rurales y a 6.38 para aquellas con menos de 3 años de instrucción formal (p86).

■ [TAMANO DESEADO DE LA FAMILIA]

Datos Estadísticos:[LUGAR DE RESIDENCIA] [NIVEL DE EDUCACION] [TAMANO DE LA FAMILIA]

■ [PARAGUAY]

151

1979-1990

PY

Centro Paraguayo de Estudios de Población
Fecundidad, pp. 23-32: tbs., diagrs.

En: Centro Paraguayo de Estudios de Población. Paraguay: Encuesta Nacional de Demografía y Salud, 1990. Asuncion: Centro Paraguayo de Estudios de Población, 1991. 172 p. Programa de las Encuestas de Demografía y Salud (DHS).

Solicitar a: DOCPAL: 15793.03

■ La tasa global de fecundidad de las 5.827 mujeres incluidas en la Encuesta Nacional de Demografía y Salud de 1990 de Paraguay alcanza a 4,7 hijos por mujer (p.23). La estructura de la fecundidad es dilatada y los niveles máximos se sitúan entre los 25-29 años de edad. Las residentes rurales tendrían al final del período reproductivo 2,5 hijos más que las mujeres urbanas y los niveles más elevados corresponden a las mujeres rurales (6,1) sin instrucción o con primaria incompleta (6,4 hijos) (p.25). La mitad de las mujeres tiene el primer hijo antes de los 22 años y alrededor del 15 por ciento antes de cumplir los 18, con una edad mediana de 21,5 años para todas las mujeres (p.29). Cerca del 38 por ciento de los nacimientos de orden 2 o más ocurridos en los últimos 5 años se dieron dentro de un período de menos de 2 años después del último nacido vivo. El 17 por ciento de las mujeres de 15-19 años ha tenido al menos un hijo vivo (14,1 por ciento) o estaban embarazadas por primera vez al momento de la encuesta (2,7 por ciento) (p.30).

■ [DISTRIBUCION DE LA FECUNDIDAD] [LUGAR DE RESIDENCIA] [EDUCACION DE LAS MUJERES] [ENCUESTAS CAP]

Datos Estadísticos:[FECUNDIDAD DIFERENCIAL]

■ [PARAGUAY]

152

PY Centro Paraguayo de Estudios de Población
Fecundidad de las adolescentes plantea un nuevo problema. Temas de Población; año 11, n. 22, diciembre 1985, pp. 12-13: ilus.

Solicitar a: DOCPAL: 12455.01

■ Los principales resultados de la revisión retrospectiva de 300 fichas de adolescentes que asisten a clínicas de la capital y del interior del Paraguay revelan, entre otros, que se trata de mujeres entre 17 y 18 años, en su mayoría casadas y en donde el aborto adquiere una frecuencia del 24,3 por ciento, afectando más que nada a las mujeres de 15 y 16 años (p.13).

■ [FECUNDIDAD DE ADOLESCENTES] [ABORTO PROVOCADO]

■ [PARAGUAY]

153

PY Centro Paraguayo de Estudios de Población
Lactancia y nutrición, pp. 95-101: tbls., diagrs.
En: Centro Paraguayo de Estudios de Población. Paraguay: Encuesta Nacional de Demografía y Salud, 1990. Asunción: Centro Paraguayo de Estudios de Población, 1991. 172 p. Programa de las Encuestas de Demografía y Salud (DHS).

Solicitar a: DOCPAL: 15793.09

■ La mayoría de los niños de las madres entrevistadas en la Encuesta Nacional de Demografía y Salud de Paraguay (1990) había amamantado alguna vez a sus hijos. La proporción de niños amamantados disminuye con la edad pasando del 90 por ciento en los menores de un mes a 45 por ciento en aquellos de un año de edad (p.95). La relación del peso para la talla del niño indica que solo el 0,3 por ciento de los menores de 5 años tiene un peso inferior al esperado, en tanto que el 17 por ciento sufre de desnutrición crónica (p.97). Esta última es más prevalente en niños de orden 6 o más y en los niños de 12 a 23 meses, así como en las áreas rurales y en niveles socioeconómicos bajos.

■ [LACTANCIA NATURAL] [DURACION DE LA LACTANCIA] [LUGAR DE RESIDENCIA] [CONDICIONES SOCIO-ECONOMICAS] [ENCUESTAS CAP]

Datos Estadísticos:[DESNUTRICION]

■ [PARAGUAY]

154

PY Centro Paraguayo de Estudios de Población
Los cuestionarios, pp. 139-172

En: Centro Paraguayo de Estudios de Población. Paraguay: Encuesta Nacional de Demografía y Salud, 1990. Asunción: Centro Paraguayo de Estudios de Población, 1991. 172 p. Programa de las Encuestas de Demografía y Salud (DHS).

Solicitar a: DOCPAL: 15793.10

■ El documento contiene un ejemplar del cuestionario de hogar y un ejemplar del cuestionario individual utilizados en la recolección de la información de la Encuesta Nacional de Demografía y Salud de 1990, de Paraguay.

■ [ENCUESTAS CAP] [CUESTIONARIOS DE HOGAR] [CUESTIONARIOS]

■ [PARAGUAY]

155

PY Centro Paraguayo de Estudios de Población
Paraguay: Encuesta Nacional de Demografía y Salud, 1990. Asunción: CEPEP, 1991. 172 p.: maps., tbls., diagrs.
Programa de las Encuestas de Demografía y Salud.

Solicitar a: DOCPAL: 15793.00

■ El volumen reúne los resultados de la Encuesta Nacional de Demografía y Salud de Paraguay realizada en 1990, en una muestra de 5.683 viviendas y 5.827 mujeres fértiles. Previo a la caracterización global del país, se analizan las características generales de la población; los niveles y diferenciales de la fecundidad; la nupcialidad y la exposición al riesgo de embarazo; la planificación familiar; las preferencias de fecundidad; la mortalidad infantil y en la niñez; la salud materno-infantil; la lactancia y la nutrición. Los anexos describen el diseño y metodología de la muestra, el cálculo de los errores muestrales y la calidad de los datos. El anexo final incluye un ejemplar del cuestionario de hogar y del cuestionario individual.

■ [FECUNDIDAD DIFERENCIAL] [NUPCIALIDAD] [PRACTICA ANTICONCEPTIVA] [LACTANCIA NATURAL] [SALUD MATERNO-INFANTIL] [ENCUESTAS CAP]

■ [PARAGUAY]

156

PY Centro Paraguayo de Estudios de Población
Recursos humanos y el desarrollo. Temas de Población; año 12, n. 23, marzo 1986, pp. 26-31: tbls., diagrs., ilus.

Solicitar a: DOCPAL: 12456.01

■ Dentro de las causas que contribuyen a lesionar las condiciones psicofísicas del niño, se encuentran los embarazos demasiado próximos entre sí, el número de hijos y la edad de la madre. El espaciamiento demasiado cercano hace que la madre no alcance a recuperarse entre un embarazo y otro y que deba abandonar la lactancia del hijo anterior. A medida que aumenta el número de alumbramientos se acrecientan las posibilidades de abortos y muertes fetales y aumentan los riesgos de enfermedad; con el número de niños disminuye la calidad de la dieta. Las

edades extremas de la mujer se asocian a mayores riesgos para ella y el recién nacido. La mujer, al carecer de una orientación adecuada se ve obligada a recurrir al aborto. En el decenio 1960-70, Paraguay ocupó el primer lugar entre los países latinoamericanos con defunciones producto de abortos ilegales.

■ [DESARROLLO DEL NIÑO] [EDAD DE LA MADRE] [ESPACIAMIENTO DE LOS NACIMIENTOS] [TASA DE FECUNDIDAD] [PLANIFICACIÓN FAMILIAR]
■ [PARAGUAY]

157 1990-1990
PY Centro Paraguayo de Estudios de Población
Salud materno-infantil, pp. 79-94: tbs., diagrs.
En: Centro Paraguayo de Estudios de Población. Paraguay: Encuesta Nacional de Demografía y Salud, 1990. Asunción: Centro Paraguayo de Estudios de Población, 1991. 172 p.
Programa de las Encuestas de Demografía y Salud (DHS).

Solicitar a: DOCPAL: 15793.08

■ Según la Encuesta Nacional de Demografía y Salud de Paraguay (1990), el 59 por ciento de los nacimientos ocurridos en los últimos 5 años recibió atención prenatal de un médico. Esa cifra alcanza a cerca del 80 por ciento entre los nacidos de madres con educación secundaria o más, residentes en la capital. El 84 por ciento de las mujeres recibió la vacuna contra el tétano y de ellas, el 67 por ciento recibió dos o más dosis (p.79). Más de la mitad de los nacimientos ocurrió en una institución de salud y el 37 por ciento fue recibido por personal médico, el 29 por ciento por enfermeras obstetras y el 29 por ciento por parteras empíricas (p.80). Solo alrededor de una tercera parte de los menores de 1 año ha recibido una vacunación completa (p.83). El 17 por ciento de los menores de 5 años tuvo síntomas de infección respiratoria aguda en las dos semanas anteriores a la encuesta, proporción que es mayor entre las madres con escasa instrucción (p.86). El 4 por ciento de los niños había tenido diarrea en las últimas 24 horas y el 8 por ciento en las últimas dos semanas (p.87).
■ [SALUD MATERNO-INFANTIL] [PARTO] [VACUNACIÓN] [MORBILIDAD] [NIÑOS] [ENCUESTAS CAP]
Datos Estadísticos: [ATENCIÓN PRENATAL]
■ [PARAGUAY]

158
PY Duarte, Genara
Fecundidad matrimonial de las mujeres del Alto Parana. Santiago: CELADE, 1983. 28 p.: tbs., diagrs.; 11 ref.
Programa de Maestría en Demografía y Estudios Sociales de la Población, 1983-1984, Santiago, 1983-1984.

Solicitar a: DOCPAL: 09734.04

■ La información recogida en el formulario A de la Encuesta Socio- Económica ALPAR examina los comportamientos diferenciales de fecundidad de las mujeres casadas y unidas del departamento del Alto Parana, evidenciándose que el tipo de unión prevaleciente es la legal y que las mujeres casadas presentan al momento de la encuesta una más alta fecundidad que las unidas en 0,56 hijos adicionales por mujer. La fecundidad de las mujeres clasificadas según nivel de instrucción y según el nivel de instrucción del conyuge corrobora la relación inversa entre ambas variables. La fecundidad de las mujeres de Alto Parana es ligeramente más alta que la de las paraguayas inmigrantes y la fecundidad de las migrantes brasileñas es más alta que la de estas últimas. Considerando el tipo de ocupación del

conyuge las mujeres casadas con hombres que laboran en actividades manuales exhiben niveles más altos de fecundidad que se traducen en una diferencia de 1,55 hijos (p.24).

■ [MEDICIÓN DE LA FECUNDIDAD] [MIGRACIÓN INTERNA] [FECUNDIDAD DIFERENCIAL] [DATOS ESTADÍSTICOS]
■ [PARAGUAY]

159 1977-1977
PY FANFAN, Marie E
Niveles y diferenciales de fecundidad en Paraguay, según el estado conyugal y el nivel de instrucción. Mujeres nativas del área de residencia: Asunción, resto urbano y rural (EDENPAR-1977). Santiago: CELADE, Diciembre 1980. 29 p.: tbs.; 9 ref. (*Trabajo Final de Investigación*)
Curso de Análisis Demográfico Básico, 1980, Santiago, 1980.

Solicitar a: DOCPAL: 06705.15

■ El nivel y los diferenciales de la fecundidad, en las nativas de la capital, resto urbano y zona rural, en Paraguay, se investigaron con los datos de la Encuesta Demográfica (EDENPAR), de 1977. El nivel, representado por la tasa global de fecundidad (TGF), se obtuvo directamente, con la información sobre fecundidad actual, e indirectamente, aplicando el método de Brass. Los diferenciales se analizaron a través de las TGF según estado conyugal y nivel de educación; se efectuó una tipificación para eliminar el efecto de la estructura por edad y del estado conyugal, en las tasas según nivel de educación. Los resultados fueron: una TGF de 5,05 para el país, con el procedimiento directo, y 4,99 aplicando el método de Brass (p.7), advirtiéndose una importante diferencia entre las áreas urbanas y rurales. La fecundidad de las casadas alcanzó a 7,83 y la de las unidas a 8,90 (p.8). Se observa claramente la relación inversa entre la fecundidad y el nivel de educación. La tipificación mostró que el efecto del estado conyugal en la fecundidad disminuye, a medida que el nivel de educación es mayor.
■ [TASA DE FECUNDIDAD] [FECUNDIDAD DIFERENCIAL]
Datos Estadísticos: [ESTADO CIVIL] [NIVEL DE EDUCACIÓN] [TASA GLOBAL DE FECUNDIDAD] [ZONAS URBANAS] [ZONAS RURALES]
■ [PARAGUAY]

160 1960-1990
PY Ferreira, Rosa Lina
Algunos estudios sobre fecundidad en el Paraguay. Población y Desarrollo (San Lorenzo); año 2, n. 4, agosto-diciembre 1991, pp. 25-34: tbs., diagrs.

Solicitar a: DOCPAL: 16883.05

■ La aplicación del método de Brass y de la relación empírica de Coale y Demeny a los datos de la Encuesta Demográfica Nacional de Paraguay (1977) indica que el valor más alto de la fecundidad se ubica entre los 25-29 años de edad, obteniéndose una fecundidad de cúspide tardía, en donde las mujeres de 20 a 34 concentran el 67 por ciento de la variable (p.25). La tasa global de fecundidad se situó en 4,7 hijos por mujer, con una tasa anual de natalidad de 31,8. La Encuesta Nacional de Fecundidad de 1979 arrojó una cifra de 4,9 hijos por mujer y una tasa anual de natalidad también superior (35,3) (p.28). La Encuesta de Planificación Familiar de 1987 presentó una tasa global de fecundidad de 5,4 hijos por

(p.30). La Encuesta Nacional de Demografía y Salud de 1990 sitúa al país como uno de los de más alta fecundidad con una tasa global de 4,7 hijos por mujer, apuntando a escasas variaciones en la tasa general de fecundidad (159) y en la tasa bruta de natalidad (33 por mil) (p.33).

■ [MEDICION DE LA FECUNDIDAD] [DISTRIBUCION DE LA FECUNDIDAD] [BAJA DE LA FECUNDIDAD] [ENCUESTAS CAP]

Datos Estadísticos:[TASA DE FECUNDIDAD]

■ [PARAGUAY]

161

PY Fogel, Ramón B.

Determinantes de la fecundidad en áreas rurales del Paraguay: el caso de Itapúa. *Población y Desarrollo (San Lorenzo)*; año 2, n. 4, agosto-diciembre 1991, p. 17

Solicitar a: DOCPAL: 16883.03

■ En forma breve, se discuten los objetivos y metodología de la investigación sobre determinantes de la fecundidad en áreas rurales del Paraguay, en desarrollo en el departamento de Itapúa.

■ [DETERMINANTES DE LA FECUNDIDAD] [ZONAS RURALES] [INVESTIGACION SOCIAL]

■ [PARAGUAY]

162

PY Heikel, María Victoria

Aspectos específicos del comportamiento reproductivo de la mujer multipara, pp. 33-34

En: Carrón, Juan M., comp.; Melián, María Mercedes, comp. Centro Paraguayo de Estudios de Población. Política y población en el Paraguay: el debate en los partidos políticos. Asunción: CEPEP, 1991. 88 p. Seminario sobre Política y Población en el Paraguay, Asunción, 10 agosto-29 octubre 1991.

Solicitar a: DOCPAL: 16369.05

■ La Encuesta Nacional de Demografía y Salud de 1990 de Paraguay muestra que si bien la multiparidad es un fenómeno característico de las madres de 40-49 años con 7 hijos y más, existe un 57 por ciento de mujeres entre 30-39 años que tiene entre 4 y 6 hijos. Un 56 por ciento de las mujeres con 4 hijos o más no usa anticonceptivos ni los usará en el futuro (p.33) a pesar de que las madres con 3 hijos o más fueron las que en mayor proporción declararon no desear más hijos. Esta contradicción se explica en el marco del ideal de mujer-madre prevalente en el país.

■ [COMPORTAMIENTO REPRODUCTIVO] [MULTIPARAS] [PRACTICA ANTICONCEPTIVA] [SISTEMAS DE VALORES]

■ [PARAGUAY]

163

PY HOCHSZTAJN, Berta

Paraguay: diferencias en los niveles de fecundidad por departamentos. *Temas de Población*; No 5, 1977, pp. 16: tbs; 2 ref.

Resumen de su trabajo "La fecundidad en el Paraguay a nivel departamental".

Solicitar a: DOCPAL: 01907.01

■ Las estimaciones de la fecundidad para el periodo 1970-1975 dan una tasa de natalidad de 39.79 por mil, la que se espera disminuir a 38 entre 1980-1985 (p14). Las tasas de fecundidad por edad son mayores para todos los

grupos en las zonas rurales del país. En estas la tasa global de fecundidad asciende al 8.5 en tanto que en las zonas urbanas solo alcanza al 4.2 (p14); el análisis a nivel departamental arroja cifras que fluctúan entre el 5.14 y el 9.30 (p15). Las tasas máximas corresponden a los 25-29 años de edad dando una cuspide tardía de fecundidad.

■ [FECUNDIDAD DIFERENCIAL] [LUGAR DE RESIDENCIA] [DIVISION TERRITORIAL]

■ [PARAGUAY] [TEORIA, METODOLOGIA]

164

PY Insfran, Elizabeth

NU. CEPAL. CELADE

Análisis de los determinantes próximos de la fecundidad: el caso de Paraguay, 1990. Santiago: CELADE, 1992. 41 p.: tbs., diagrs.

Curso de Posgrado en Dinámica de la Población y Programas y Políticas de Desarrollo, Santiago, 1992. Programa Global de Formación en Población y Desarrollo.

Solicitar a: DOCPAL: 17163.13

■ El estudio privilegia el análisis del comportamiento de las variables intermedias y su incidencia en la fecundidad, utilizando los resultados de la Encuesta Nacional de Demografía y Salud del Paraguay, realizada en 1990. El marco de referencia lo constituye el modelo de Bongaarts que amplía la clasificación de Davis y Blake y que considera 4 variables intermedias: la nupcialidad, la práctica anticonceptiva, el aborto y la lactancia. El análisis de los determinantes próximos de la fecundidad indica que el mayor peso en el descenso de la variable entre 1976 y 1990 (de 4,56 a 4,38 hijos por mujer) (p.35) lo tiene el uso de métodos anticonceptivos, en un 17.51 por ciento por la postergación del matrimonio y en un 19.49 por ciento por la infertilidad post-parto (p.38). Estos indicadores presentan diferenciales por área de residencia y nivel de instrucción.

■ [DETERMINANTES DE LA FECUNDIDAD] [VARIABLES INTERMEDIAS] [NUPCIALIDAD] [PRACTICA ANTICONCEPTIVA] [ABORTO] [LACTANCIA NATURAL]

Datos Estadísticos:[BAJA DE LA FECUNDIDAD]

■ [PARAGUAY]

165

PY Instituto Internacional de Estadística

Encuesta de Fecundidad de Paraguay, 1979: resumen de resultados = Paraguay Fertility Survey, 1979: summary of findings. Voorburg: Instituto Internacional de Estadística, 1983. 16 p.: tbs., diagrs. (*Encuesta Mundial de Fecundidad*, n. 38)

Publicado separadamente en cada idioma.

Solicitar a: DOCPAL: 10117.00

■ La encuesta de fecundidad del Paraguay fue realizada por la Dirección General de Estadística y Censos con el auspicio del Ministerio de Salud Pública y Bienestar Social, contando con el apoyo financiero de la Agencia para el Desarrollo Internacional de los Estados Unidos, y la asistencia técnica de la Encuesta Mundial de Fecundidad. Se entrega un resumen de los resultados obtenidos, incluyendo características de la población de los hogares encuestados, nupcialidad, fecundidad, preferencias de fecundidad, conocimiento y uso de anticoncepción, y atención materno infantil. Con respecto a la fecundidad actual del Paraguay,

puede describirse como moderadamente alta, pero con un descenso en los últimos 10 años. En cuanto a las preferencias de fecundidad, de las 2.372 mujeres en unión y fértiles, solo un 32.3 por ciento no desea más hijos (p9). Un 90.9 por ciento de las 4.622 mujeres entrevistadas informo conocer de algún método anticonceptivo (p10). Del total de 2.010 mujeres clasificadas como "expuestas", un 47.3 por ciento están usando actualmente un método anticonceptivo (p11); al respecto, se concluye que en el caso paraguayo los anticonceptivos serían usados más para limitar que para espaciar.

■ [ENCUESTA MUNDIAL SOBRE LA FECUNDIDAD] [NUPTIALIDAD] [FECUNDIDAD DIFERENCIAL] [CONOCIMIENTO DE ANTICONCEPTIVOS] [SALUD MATERNO- INFANTIL] ■ [PARAGUAY]

166 1990-1990

PY Loaiza C., Edilberto
Institute for Resource Development
The collection of demographic data using an events calendar, v.2, pp. 827-836: tbs.; 7 ref.
En: Institute for Resource Development. Demographic and Health Surveys World Conference; proceedings. Columbia, MD: IRD/Macro International, 1991. 3 v.
Demographic and Health Surveys World Conference, Washington, DC, 5-7 August 1991.
Programa de las Encuestas de Demografía y Salud (DHS).

Solicitar a: DOCPAL: 16557.28

■ Durante la segunda fase de las Encuestas Demográficas y de Salud se introdujo un calendario mensual de eventos destinado a consignar los nacidos vivos, la práctica anticonceptiva y las causas del abandono de la misma, la amenorrea y abstinencia post-partum, la movilidad espacial y el empleo de las mujeres. El análisis de la utilización del calendario se basa en dos estudios experimentales y en pre-tests anteriores del mismo. En general, constituye un avance significativo en la recolección, procesamiento y análisis de los datos en países con niveles moderados o altos de práctica anticonceptiva. El análisis de la información recolectada en Paraguay en 1990 ilustra que el conjunto de eventos significativos que ocurren durante el período cubierto por el calendario permite un análisis sociodemográfico más sofisticado y preciso, incluyendo aspectos tales como la migración, la urbanización y la actividad económica de las mujeres. El uso del calendario requiere de un esfuerzo de capacitación especial de los entrevistadores dada su mayor complejidad.

■ [PRACTICA ANTICONCEPTIVA] [NACIDO VIVO] [ABSTINENCIA POST-PARTUM] [CALENDARIO HISTORICO] [RECOPIACION DE DATOS] [ENCUESTAS DEMOGRAFICAS]

Datos Estadísticos: [ACONTECIMIENTOS DEMOGRAFICOS]

■ [PARAGUAY]

167 1950-2025

PY Neupert, Ricardo F.
Las etapas del ciclo de vida familiar de la mujer en el Paraguay. *Revista Paraguaya de Sociología*; año 27, n. 78, mayo-agosto 1990, pp. 97-116; 43 ref.

Solicitar a: DOCPAL: 15869.01

■ La evolución de la mortalidad y la fecundidad en el Paraguay ha sido similar a la de otros países aunque el nivel actual de esta última variable es moderado en el contexto de la región (5 hijos por mujer en la década de los 80)

(p.100). Los niveles alcanzan a 3,5 hijos en las áreas urbanas y 6,5 en las rurales, estimándose que en Asunción la tasa era de 2,5 hijos por mujer (p.101). Entre 1950-55 y 1980-85 los cambios en las edades medias en que las mujeres entran y salen de las etapas del ciclo familiar son pequeños. Aunque la tasa neta de fecundidad disminuyó en 27 por ciento, el tiempo pasado en la reproducción lo hizo solo en un 15 por ciento. Así, en 1950-55 la edad media de la fecundidad era 29,7 años alcanzando en 1980-85 a 29,3 años. El número medio de años pasados en reproducción disminuyó en casi 7 años y la esperanza de vida luego del nacimiento del último hijo en 6,7 años. La estructura proyectada para 2020-2025 es la misma de los quinquenios anteriores con una edad media de la fecundidad de 29 años con una desviación típica de 7,7 años (p.104).

■ [BAJA DE LA FECUNDIDAD] [CICLO FAMILIAR] [EDAD DE LA MADRE] [PERIODO DE REPRODUCCION] [PROYECCIONES DE POBLACION]

Datos Estadísticos: [FECUNDIDAD DIFERENCIAL]

■ [PARAGUAY]

168 1950-1972

PY NOORDAM, Johanna
NU. CEPAL. CELADE
La fecundidad de las mujeres migrantes y nativas de Asunción en relación con las oportunidades de trabajo. *Notas de Población*; año 6, n. 16, abril 1978, pp. 45-69: tbs.; 29 ref.

Solicitar a: DOCPAL: 02801.01

■ Con datos provenientes de la Encuesta de Migración de Asunción, Paraguay, realizada en 1972, se estudia la fecundidad y la nupcialidad de mujeres de 15 a 49 años de edad. Algunos de los datos provienen de toda la muestra y se comparan con el censo de 1962 y la muestra censal de 1972. Se presenta un cuadro general sobre el proceso de crecimiento urbano, la relativa falta de industrialización, especialmente en lo que se refiere a la atracción de migrantes femeninos y a las oportunidades de empleo útil para ellas. Al analizar las diferencias entre migrantes y nativas, se observa que las migrantes tienen más hijos que las nativas y que esta diferencia se mantiene al controlar el número de hijos por la duración de las uniones, la edad al casarse, la estructura ocupacional y la escolaridad. También, se ha analizado el comportamiento diferencial entre migrantes y nativas desde dos ángulos: el de un modelo aditivo, en que las migrantes se adaptan paulatinamente a las pautas de su nuevo ambiente, y el de un modelo interactivo, en que el migrar en sí origina una innovación en el comportamiento. Incorporando aspectos de la estructura socio- económica, se especifican las condiciones aparentemente necesarias para que cada uno de estos modelos se vea verificado. Con los datos existentes solo se puede concluir que mientras más joven llega la mujer a Asunción, más se acerca su comportamiento al de las mujeres nativas.

■ [TRABAJO FEMENINO] [COMPORTAMIENTO REPRODUCTIVO] [ASIMILACION DE MIGRANTES] [OPORTUNIDADES DE EMPLEO]

■ [PARAGUAY]

169

PY NU. CEPAL. CELADE
Manual de codificación; FEPA-6/Rev.1. s.l.: CELADE, 1973. v. 2, 13 p.

En: NU. CEPAL. CELADE. Estudio de los componentes de la fecundidad en Paraguay. v.

Solicitar a: DOCPAL: 08356.02

- El manual presenta las instrucciones específicas para la codificación del cuestionario FEPA-4 destinado al estudio de los componentes de la fecundidad en Paraguay.
- [ENCUESTAS CAP] [CODIFICACION] [MANUAL]
- [PARAGUAY]

170

PY NU. CEPAL. CELADE

Manual para las entrevistadoras; FEPA-5/Rev.1. s.l.: CELADE, 1973. v. 1, 16 p.

En: NU. CEPAL. CELADE. Estudio de los componentes de la fecundidad en Paraguay. v.

Solicitar a: DOCPAL: 08356.01

- El manual contiene las instrucciones generales y específicas para la completación de las seis secciones que conforman el cuestionario para el estudio de los componentes de la fecundidad en Paraguay.
- [ENCUESTAS CAP] [ENTREVISTADORES] [MANUAL]
- [PARAGUAY]

171

PY Ocampos, Genoveva

1990-1990

La reproducción biológica; sexualidad, maternidad y salud, pp. 185-216: tbls.; 72 ref. (T)

En: Ocampos, Genoveva. Educación, Comunicaciones, Tecnología Alternativa. Mujeres campesinas y estrategias de vida; el caso de las señoras de la Coordinación de Agricultores Asociados (CODAA). Asunción: BASE-ECTA, s.f. 291 p.

Solicitar a: DOCPAL: 16768.06

- En el marco de las instituciones religiosas y patriarcales, la cultura paraguaya limita el libre ejercicio de la sexualidad y el derecho a controlar la natalidad. Las 93 mujeres campesinas encuestadas tienen en promedio 6,3 hijos con una cifra de 8,8 al término del ciclo reproductivo (p.191). Una de cada 3 mujeres se casa antes de los 18 años (p.192); el 77 por ciento tuvo su primer hijo antes de los 22 años y el 25 por ciento antes de los 18 (p.193). El número ideal de hijos es de 5 ó 6 (p.194). Se observa un cambio en la actitud en el comportamiento reproductivo entre las mujeres de edades intermedias, las que de no controlar su natalidad llegarían a los 10 ó 12 hijos. El deseo de información sobre planificación familiar es mayor entre las mujeres con menos hijos (p.196). El 21,5 por ciento había usado métodos anticonceptivos, con un marcado predominio de métodos tradicionales (65 por ciento) (p.198). La atención prenatal se limita a una o dos visitas al médico y la atención del parto recae en las parteras tradicionales. El 76 por ciento de las mujeres definió su salud como regular (p.208) y el déficit de servicios de salud es enfrentado a través de la participación voluntaria de la comunidad en actividades específicas en este campo.
- [SEXUALIDAD] [REGULACION DE LA NATALIDAD] [SISTEMAS DE VALORES] [TAMAÑO DE LA FAMILIA] [ATENCION PRENATAL] [EDAD AL CASARSE]
- Datos Estadísticos:* [PRACTICA ANTICONCEPTIVA]
- [PARAGUAY]

172

PY PARAGUAY. DIRECCION GENERAL DE ESTADISTICA Y CENSOS; INSTITUTO INTERNACIONAL DE ESTADISTICA

Cuestionario del hogar. Asunción: PARAGUAY. DIRECCION GENERAL DE ESTADISTICA Y CENSOS, [1979]. Vol 2, irreg. p.

En: PARAGUAY. DIRECCION GENERAL DE ESTADISTICA Y CENSOS; INSTITUTO INTERNACIONAL DE ESTADISTICA. Encuesta Nacional de Fecundidad.

Solicitar a: DOCPAL: 05183.02

- El Cuestionario de Hogar de la Encuesta Nacional de Fecundidad de Paraguay, consigna información demográfica y socio-económica sobre las personas que normalmente viven en el hogar e incluye una hoja intermedia de codificación de las respuestas.
- [ENCUESTAS CAP] [CUESTIONARIOS DE HOGAR] [ENCUESTA MUNDIAL SOBRE LA FECUNDIDAD]
- [PARAGUAY]

173

PY PARAGUAY. DIRECCION GENERAL DE ESTADISTICA Y CENSOS; INSTITUTO INTERNACIONAL DE ESTADISTICA

Cuestionario individual. Asunción: PARAGUAY. DIRECCION GENERAL DE ESTADISTICA Y CENSOS, [1979]. Vol 1, 42 p.

En: PARAGUAY. DIRECCION GENERAL DE ESTADISTICA Y CENSOS; INSTITUTO INTERNACIONAL DE ESTADISTICA. Encuesta Nacional de Fecundidad.

Solicitar a: DOCPAL: 05183.01

- El Cuestionario Individual de la Encuesta Nacional de Fecundidad de Paraguay incluye 8 secciones destinadas a investigar: los antecedentes generales de la entrevistada, la historia de embarazos, la atención materno-infantil recibida, el conocimiento y uso de anticonceptivos, la historia de uniones, la regulación de la fecundidad, la historia ocupacional y los antecedentes del conyuge.
- [ENCUESTAS CAP] [CUESTIONARIOS] [ENCUESTA MUNDIAL SOBRE LA FECUNDIDAD]
- [PARAGUAY]

174

PY PARAGUAY. DIRECCION GENERAL DE ESTADISTICA Y CENSOS

Cuestionarios, pp. 625-663: tbls

En: PARAGUAY. DIRECCION GENERAL DE ESTADISTICA Y CENSOS. Encuesta nacional de fecundidad. Asunción: PARAGUAY. DIRECCION GENERAL DE ESTADISTICA Y CENSOS, Febrero 1981. 663 p.

Solicitar a: DOCPAL: 07150.11

- El cuestionario individual de la Encuesta Nacional de Fecundidad del Paraguay de 1979 incluye 8 secciones destinadas a investigar la historia de embarazos, la atención materno infantil, el conocimiento y uso de anticonceptivos, la historia de uniones, la regulación de la fecundidad, la historia ocupacional y los antecedentes del marido actual.
- [ENCUESTAS CAP] [CUESTIONARIOS]
- [PARAGUAY]

175

PY PARAGUAY. DIRECCION GENERAL DE ESTADISTICA Y CENSOS

1978-1978

Determinantes y consecuencias de la fecundidad,
pp. 71-100: tpls. grafs; 55 ref.

En: PARAGUAY. DIRECCION GENERAL DE ESTADISTICA Y CENSOS. La mujer rural en el Paraguay; dimension socio-economica. Asuncion: PARAGUAY. DIRECCION GENERAL DE ESTADISTICA Y CENSOS, Diciembre 1979. 180 p.

Solicitar a: DOCPAL: 05893.03

■ De las 2353 mujeres incluidas en la Encuesta Socio-Economica de la Mujer Rural en Paraguay (1978), el 53.7 por ciento tiene menos de 7 hijos, el 39.2 por ciento tiene 7 o mas hijos y el 6.6 no tiene ninguno (p71). La edad es la variable mas relacionada con la fecundidad y los niveles mas altos corresponden a las mayores de 50 anos. Independiente del factor etareo las casadas, viudas y separadas tienen un mayor numero de hijos que las unidas y solteras; solo el 22.7 por ciento de estas ultimas y el 31 por ciento de las unidas tienen mas de 7 hijos, frente al 42.2 por ciento de las casadas, el 66.4 por ciento de las viudas y el 48 por ciento de las separadas (p76). Se aprecia una relacion inversa entre educacion y fecundidad alta y una estrecha relacion entre educacion y fecundidad baja. A medida que aumenta el nivel de educacion disminuye la proporcion de mujeres con 7 o mas hijos. Sin embargo, la proporcion de mujeres con 3 a 6 hijos es uniforme en todos los niveles educacionales. Asimismo, se observa una relacion inversa entre ingreso y fecundidad. Alrededor del 78 por ciento de las mujeres expuestas no utiliza metodos anticonceptivos.

■ [DETERMINANTES DE LA FECUNDIDAD] [ZONAS RURALES]

Datos Estadísticos: [TAMANO DE LA FAMILIA] [ESTADO CIVIL] [NIVEL DE EDUCACION] [CONDICIONES SOCIO-ECONOMICAS] [PRACTICA ANTICONCEPTIVA]

■ [PARAGUAY]

176

PY PARAGUAY. DIRECCION GENERAL DE ESTADISTICA Y CENSOS

Encuesta de uso de anticonceptivos en Paraguay.

Hoja de hogar. Asuncion: PARAGUAY. DIRECCION GENERAL DE ESTADISTICA Y CENSOS, April 1977. 7 p.

No hay seguridad en el autor y el titulo.

Solicitar a: DOCPAL: 02779.01

■ Cuestionario aplicado a una mujer por hogar de entre las mujeres en edad fértil del hogar muestreado, para la Encuesta de uso de anticonceptivos en Paraguay, 1977. Incluye preguntas sobre edad, estado civil, educacion, historia de embarazos, nacimientos y abortos y conocimiento y uso de anticonceptivos.

■ [ENCUESTAS CAP] [RECOPILACION DE DATOS] [PRACTICA ANTICONCEPTIVA]

■ [PARAGUAY] [TEORIA, METODOLOGIA]

177

PY PARAGUAY. DIRECCION GENERAL DE ESTADISTICA Y CENSOS; INSTITUTO INTERNACIONAL DE ESTADISTICA

Encuesta Nacional de Fecundidad. Asuncion: PARAGUAY. DIRECCION GENERAL DE ESTADISTICA Y CENSOS, [1979].

Solicitar a: DOCPAL: 05183.00

■ Se presentan los materiales de la Encuesta Nacional de Fecundidad del Paraguay, los que incluyen: el cuestionario individual y el cuestionario del hogar, así como el manual de

critica y de codificacion de la informacion consignada en ambos cuestionarios.

■ [ENCUESTAS CAP] [CUESTIONARIOS] [CUESTIONARIOS DE HOGAR] [CODIFICACION] [MANUAL] [ENCUESTA MUNDIAL SOBRE LA FECUNDIDAD]

■ [PARAGUAY] [TEORIA, METODOLOGIA]

178

PY PARAGUAY. DIRECCION GENERAL DE ESTADISTICA Y CENSOS

Encuesta nacional de fecundidad. Asuncion: PARAGUAY. DIRECCION GENERAL DE ESTADISTICA Y CENSOS, Febrero 1981. 663 p.: tpls

Solicitar a: DOCPAL: 07150.00

■ La Encuesta Nacional de Fecundidad del Paraguay se realizo en una muestra de 4030 hogares y de 4622 mujeres fértiles en 1979 como parte del programa de la encuesta mundial de fecundidad. Previo la descripcion de los antecedentes del estudio y de sus aspectos organizativos y metodologicos, se presentan los principales resultados en torno a las características generales de la poblacion entrevistada, la nupcialidad y la exposicion al riesgo de embarazo, la fecundidad, las preferencias de fecundidad, la practica anticonceptiva y la atencion materno-infantil. El apéndice 1 contiene los errores de muestreo y las técnicas para su calculo en tanto que los otros dos apendices presentan las tabulaciones detalladas y el cuestionario individual utilizado en la recoleccion de la informacion.

■ [TASA DE FECUNDIDAD] [NUPCIALIDAD] [PRACTICA ANTICONCEPTIVA] [ENCUESTAS CAP]

■ [PARAGUAY]

179

PY PARAGUAY. DIRECCION GENERAL DE ESTADISTICA Y CENSOS

Encuesta sobre el perfil socio-economico de la mujer rural, 1978: cuestionario. Asuncion: PARAGUAY. DIRECCION GENERAL DE ESTADISTICA Y CENSOS, 1978. 17 p.

Solicitar a: DOCPAL: 02526.00

■ Cuestionario, de preguntas cerradas en su gran mayoría, cuyo proposito es averiguar las características socio-economicas de la mujer rural del Paraguay. Se incluyen instrucciones para elegir a la mujer a entrevistar. A esta se le hacen preguntas sobre la nacionalidad del jefe del hogar; idioma que hablan comunmente en el hogar; características de la vivienda; tipo de cultivos, crianza de animales y productividad de los mismos; características de la entrevistada en cuanto a instruccion y estado civil; tipo de participacion en las labores agricolas o fuera de la casa y remuneracion recibida. Se averigua cuanto gano la familia durante la semana anterior a la encuesta y quien maneja el gasto familiar. Existen tambien preguntas sobre numero de hijos vivos y uso de anticonceptivos. Finalmente, hay una pauta para evaluar la entrevista por parte de la encuestadora.

■ [MUJERES] [ZONAS RURALES] [CONDICIONES SOCIO-ECONOMICAS] [FECUNDIDAD] [PRACTICA ANTICONCEPTIVA] [ENCUESTAS] [CUESTIONARIOS]

■ [PARAGUAY]

180

PY PARAGUAY. DIRECCION GENERAL DE ESTADISTICA Y CENSOS

Errores de muestreo, pp. 127-150; tbls
En: PARAGUAY. DIRECCION GENERAL DE ESTADISTICA Y CENSOS. Encuesta nacional de fecundidad. Asuncion: PARAGUAY. DIRECCION GENERAL DE ESTADISTICA Y CENSOS, Febrero 1981. 663 p.

Solicitar a: DOCPAL: 07150.09

- El apéndice discute el procedimiento seguido en la estimación de los errores estándar a la vez que presenta los niveles que estos revisten para el conjunto de variables proporcionadas por la muestra de la Encuesta Nacional de Fecundidad de 1979 del Paraguay.
- [ERRORES DE MUESTREO] [ENCUESTAS CAPI]
- [PARAGUAY]

181
PY PARAGUAY. DIRECCION GENERAL DE ESTADISTICA Y CENSOS; INSTITUTO INTERNACIONAL DE ESTADISTICA
Manual de codificación. Asuncion: PARAGUAY. DIRECCION GENERAL DE ESTADISTICA Y CENSOS, [1979]. Vol 4, 38 p.
En: PARAGUAY. DIRECCION GENERAL DE ESTADISTICA Y CENSOS; INSTITUTO INTERNACIONAL DE ESTADISTICA. Encuesta Nacional de Fecundidad.

Solicitar a: DOCPAL: 05183.04

- El Manual de Codificación de la Encuesta Nacional de Fecundidad del Paraguay, presenta: a).un análisis del tipo de pregunta contenida en los cuestionarios individual y del hogar, en términos de su precodificación; b).las reglas básicas formales para realizar la codificación; c).las instrucciones específicas para la codificación de las respuestas de los cuestionarios, las que se consignan en 9 tarjetas perforadas.
- [ENCUESTAS CAPI] [CODIFICACION] [MANUAL] [ENCUESTA MUNDIAL SOBRE LA FECUNDIDAD]
- [PARAGUAY]

182
PY PARAGUAY. DIRECCION GENERAL DE ESTADISTICA Y CENSOS; INSTITUTO INTERNACIONAL DE ESTADISTICA
Manual de crítica. Asuncion: PARAGUAY. DIRECCION GENERAL DE ESTADISTICA Y CENSOS, [1979]. Vol 3, 21 p.
En: PARAGUAY. DIRECCION GENERAL DE ESTADISTICA Y CENSOS; INSTITUTO INTERNACIONAL DE ESTADISTICA. Encuesta Nacional de Fecundidad.

Solicitar a: DOCPAL: 05183.03

- El Manual de Crítica de la Encuesta Nacional de Fecundidad de Paraguay, proporciona los elementos básicos para la revisión de la información consignada en los cuestionarios, en términos del grado de completitud de la misma, de la corrección de las anotaciones y de la consistencia de los datos. Previa la discusión de los principios generales de la crítica, se entregan las instrucciones detalladas para la revisión de cada una de las secciones del cuestionario individual y del hogar.
- [ENCUESTAS CAPI] [MANUAL] [ENCUESTA MUNDIAL SOBRE LA FECUNDIDAD]
- [PARAGUAY]

183 1979-1979

PY PARAGUAY. DIRECCION GENERAL DE ESTADISTICA Y CENSOS
Tablas detalladas, pp. 151-623; tbls
En: PARAGUAY. DIRECCION GENERAL DE ESTADISTICA Y CENSOS. Encuesta nacional de fecundidad. Asuncion: PARAGUAY. DIRECCION GENERAL DE ESTADISTICA Y CENSOS, Febrero 1981. 663 p.

Solicitar a: DOCPAL: 07150.10

- A través de cuadros estadísticos, se presentan las tabulaciones detalladas de las respuestas de las mujeres entrevistadas en la Encuesta Nacional de Fecundidad del Paraguay de 1979.
- [ENCUESTAS CAPI]
- Datos Estadísticos:*[TABULACION]
- [PARAGUAY]

184 1990-1990
PY Remez, Lisa
Paraguay survey shows moderately high fertility and low child mortality. *International Family Planning Perspectives*; vol. 7, n. 3, September 1991, pp. 117-119: tbls.; 1 ref.

Solicitar a: DOCPAL: 16220.02

- Según la encuesta nacional de demografía y salud de Paraguay (1990), la edad mediana al casarse alcanza a los 21 años y un tercio de las mujeres tiene su primer hijo antes de los 20 años (p.117). La tasa total de fecundidad es de 4,7 hijos; las mujeres rurales tienen 2,5 hijos más que las urbanas y aquellas con 0-2 años de escolaridad tienen 3,5 hijos más que aquellas con educación secundaria o superior. El conocimiento de anticonceptivos es casi universal y, al momento de la encuesta, el 48 por ciento de las casadas practicaba la anticoncepción; de ellas, el 35 por ciento usaba un método moderno. La evidencia indica que las paraguayas inician la práctica anticonceptiva a edades más tempranas: cerca de la mitad de las mujeres de 20-24 años lo hizo antes de tener su primer hijo, frente al 13 por ciento entre las de 45-49 años. El 36 por ciento de las mujeres unidas no desea tener más hijos y el 26 por ciento desea postergar el próximo nacimiento (p.118).
- [EDAD AL CASARSE] [EDAD DE LA MADRE] [FECUNDIDAD DIFERENCIAL] [EDUCACION DE LAS MUJERES] [LUGAR DE RESIDENCIA]
- Datos Estadísticos:*[PRACTICA ANTICONCEPTIVA]
- [PARAGUAY]

185 1979-1979
PY Schoemaker, Juan Francisco
Instituto Internacional de Estadística
Evaluación de la Encuesta Nacional de Fecundidad del Paraguay de 1979. Voorburg: Instituto Internacional de Estadística, 1984. 56 p.: tbls., diagrs.; 24 ref. (*Scientific Reports*, n. 62)

Solicitar a: DOCPAL: 10929.00

- La evaluación de la Encuesta Nacional de Fecundidad del Paraguay de 1979 refleja un amontonamiento en las edades terminadas en 0, 2, 3 y 8 y la aplicación del índice de Myers corrobora una concentración en dígitos terminados en 8. Al mismo tiempo se observa un desplazamiento de la población hacia las edades entre 20 y 26 años presumiblemente de mujeres en edades próximas a los 30 que se declararon más jóvenes y hacia las edades entre 34 y 37 por mujeres que han pasado los 40 y que también se declararon más jóvenes. El análisis de la nupcialidad

muestra una coherencia aceptable y sugiere que ha habido un aumento en la edad al unirse por primera vez en la capital para las cohortes menores de 35 años, sin que ello ocurra en el área rural. El fenómeno más resaltante, comprobado a través de otros datos, es la declinación de la fecundidad en las últimas dos décadas, producto de un proceso espontáneo de modernización ante la ausencia de programas oficiales de control de la natalidad (p51).

■ [ENCUESTA MUNDIAL SOBRE LA FECUNDIDAD] [EVALUACION] [CALIDAD DE LOS DATOS] [DATOS ESTADISTICOS]
■ [PARAGUAY]

186

PY Schoemaker, Juan Francisco
Fecundidad en áreas marginales. *Revista Paraguaya de Sociología*; año 24, n. 68, enero-abril 1987, pp. 103-117; 29 ref.

Solicitar a: DOCPAL: 13538.01

■ El análisis de la fecundidad en las áreas marginales de Asunción, Paraguay, se enmarca en el concepto de estrategias de supervivencia como explicativo del comportamiento reproductivo diferencial por grupos sociales. Para las familias marginales, los hijos constituyen una fuente de mano de obra familiar, de ingresos y de seguridad para la vejez, aunque algunos argumentan que su situación de pobreza es producto, precisamente, del número elevado de hijos. Al parecer la educación de la mujer constituye un factor de importancia central como condicionante de actitudes y de su comportamiento reproductivo, incluyendo la práctica anticonceptiva. En las generaciones jóvenes se observa un cambio: a edades cada vez más tempranas, las mujeres recurren a métodos anticonceptivos.

■ [ESTRATEGIA DE SUPERVIVENCIA] [COMPORTAMIENTO REPRODUCTIVO] [BARRIO DE TUGURIOS] [EDUCACION DE LAS MUJERES] [PRACTICA ANTICONCEPTIVA]
■ [PARAGUAY]

187

PY SCHOEMAKER, Juan Francisco
Participación laboral femenina y fecundidad en Paraguay. Santiago: CELADE, Febrero 1981. 83 p.: tbs; 27 ref. (*Serie D - CELADE (Santiago)*, n. 98)
Seminario de Análisis y Capacitación de la Encuesta Mundial de Fecundidad, Santiago, 1980.

Solicitar a: DOCPAL: 06043.05; CR-CELADE

■ Se piensa que uno de los mecanismos a través del cual el desarrollo económico conduce a una reducción en la fecundidad es la mayor participación de la mujer en la fuerza de trabajo; la asociación negativa entre fecundidad y trabajo femenino encuentra un apoyo empírico bastante firme en América Latina. Se analiza si esta relación se da en Paraguay a la vez que se intenta dilucidar bajo qué condiciones, con qué intensidad y en qué dirección esta ocurre. Se utilizan los datos obtenidos de la Encuesta de Fecundidad, realizada a mediados de 1979, en la que se entrevistaron 4622 mujeres en edad fértil. Los datos son sometidos a análisis bivariado, multivariado y de clasificación múltiple (MCA), con el fin de evaluar las hipótesis de trabajo. De esta forma se estudian la participación laboral y edad al contraer la primera unión; participación laboral y duración del intervalo protogenésico; participación laboral durante la vida conyugal y número de

hijos tenidos; participación laboral actual y fecundidad en los últimos 5 años. Entre los hallazgos más importantes están: el nivel educativo influye fuertemente y en forma directa sobre la edad de la mujer al contraer la primera unión; el hecho de trabajar después de iniciar la primera unión lleva a la mujer a postergar el nacimiento de su primer hijo, especialmente si ella reside en zonas urbanas; posición ocupacional, nivel educacional y grado de urbanización guardan una relación negativa con el número de hijos tenidos. Se sugieren ciertas políticas que podrían contribuir a retardar la tendencia descendente de la tasa de fecundidad sin menoscabar la participación activa de la mujer en el proceso económico.

■ [FECUNDIDAD DIFERENCIAL] [ENCUESTA MUNDIAL SOBRE LA FECUNDIDAD] [TRABAJO FEMENINO] [PARTICIPACION EN LA ACTIVIDAD ECONOMICA] [DESARROLLO ECONOMICO Y SOCIAL]
■ [PARAGUAY]

188

PY Schoemaker, Juan Francisco
Strategies de survie et procreation: une etude des bidonvilles d'Asunción, Paraguay. Montreal: Université de Montreal, 1987. 327 p.; 157 ref. (*Collection de Theses et Memoires - Université de Montreal, Département de Demographie*, n. 14)
Tesis presentada a: Université de Montreal. Faculté des Etudes Supérieures para optar al grado de Ph.D.

Solicitar a: DOCPAL: 13561.00

■ El examen de las estrategias de supervivencia en sectores marginales urbanos se basa en la Encuesta de Fecundidad en Barrios Marginales de Asunción, realizada en 1984 en una muestra de 1.587 mujeres entre 15 y 49 años (p69). Previo la discusión del marco teórico así como de la metodología se describen y discuten en forma detenida la situación económica de los sectores marginales, las actitudes hacia los hijos y el tamaño deseado de la familia y el comportamiento procreador. Entre los aspectos más relevantes del estudio destacan: a) las precarias condiciones de base tienden a ser compensadas por un aumento en la actividad económica de los miembros de la familia; b) el análisis de las actitudes hacia el trabajo y la educación de los hijos, el tamaño deseado de la familia y lo que esperan de aquellos indica que mientras menor es el nivel de educación de la mujer, mayor es el grado en que esta valora y estimula el trabajo de los hijos, los visualiza como seguridad en la vejez y desea una familia numerosa. Con la agravación de la pobreza, mayor es la importancia del papel económico de los hijos; c) la fecundidad aumenta a medida que aumenta la pobreza de la familia y el comportamiento reproductivo tiene una base racional como la descrita en el punto anterior: se traduce en negativa a usar métodos anticonceptivos o a usarlos una vez alcanzada una descendencia numerosa.

■ [ESTRATEGIA DE SUPERVIVENCIA] [COMPORTAMIENTO REPRODUCTIVO] [TAMANO DE LA FAMILIA] [CONDICIONES SOCIO-ECONOMICAS]
Datos Estadísticos: [BARRIO DE TUGURIOS]
■ [PARAGUAY]

189

PY VERA, F. David
Aspectos organizativos y metodológicos de la encuesta, pp. 15-22: tbs
En: PARAGUAY. DIRECCION GENERAL DE ESTADISTICA Y CENSOS. Encuesta nacional de fecundidad. Asunción:

PARAGUAY. DIRECCION GENERAL DE ESTADISTICA Y CENSOS, Febrero 1981. 663 p.

Solicitar a: DOCPAL: 07150.02

■ El marco muestral para la Encuesta Nacional de Fecundidad del Paraguay estuvo constituido por la informacion censal de 1972 y la muestra utilizada, probabilística autoponderada y multietápica, abarca un total de 4030 viviendas y 4622 mujeres fértiles (p17). El cuestionario de hogar, de estructura similar al de la encuesta mundial de fecundidad, recoge informacion sobre los miembros del hogar, las relaciones de parentesco, sexo, edad, nivel de educacion y estado civil. El cuestionario individual incluye 8 secciones referidas a: antecedentes de la entrevistada; historia de embarazos; atencion materno-infantil; conocimiento y uso de anticonceptivos; historia de uniones; regulacion de la fecundidad; historia ocupacional; antecedentes del marido actual. El trabajo de campo se realizo durante 1979 y la codificacion se ajusto a la pauta estandarizada de la Encuesta Mundial de Fecundidad.

■ [ENCUESTAS CAP] [METODOLOGIA]
■ [PARAGUAY]

190

XL Hobcraft, John; McDonald, J.
Instituto Internacional de Estadística
Birth intervals. Voorburg: International Statistical Institute, 1984. 116 p.: tbls., diagrs.; 33 ref. (*Comparative Studies. Cross National Summaries*, n. 28)

Solicitar a: DOCPAL: 10881.00

■ El analisis de los intervalos intergenésicos en países en desarrollo, a partir de la Encuesta Mundial de Fecundidad, revela una escasa variación interpaíses en especial en el caso de la edad mediana al primer nacimiento que fluctúa entre 19 y 21 años en la gran mayoría de los países. Las proporciones de mujeres que tienen un segundo nacimiento dentro de los 5 años siguientes al primero son variables y alcanzan al 95 por ciento en Jordán y Siria y exhiben valores inferiores al 80 por ciento en Paraguay, Costa Rica, Jamaica y Trinidad y Tabago (p15). La medición del primer intervalo genésico se ve dificultada por la existencia de nacimientos antes de la primera unión, especialmente en Kenia, Costa Rica, Panamá, Perú, Colombia y Jamaica. Las mujeres que informan de un nacimiento dentro de los 9 meses de unión fluctúan entre el 10 por ciento y el 30 por ciento (p19). Los patrones para Kenia, Lesoto, Senegal y Sudán sugieren niveles estables de fecundidad al igual que Colombia. Los países de América Latina muestran un aumento de los nacimientos de mayor orden posiblemente como resultado de una fecundidad elevada en el pasado.

■ [INTERVALO INTERGENESICO] [PROCREACION]
[ENCUESTA MUNDIAL SOBRE LA FECUNDIDAD] [DATOS ESTADISTICOS]
■ [COLOMBIA] [COSTA RICA] [JAMAICA] [PANAMA]
[PERU] [PARAGUAY] [TRINIDAD Y TABAGO] [AMERICA LATINA] [MUNDO]

C.2 CONTROL DE LA FECUNDIDAD

C.2 FERTILITY CONTROL

191

PY Alan Guttmacher Institute
En el Paraguay, el uso de la planificación familiar es, y es probable que se mantenga, reducido. *Perspectivas*

1979-1979

Internacionales en Planificación Familiar; n. especial, 1983, pp. 48-49: tbls.; 2 ref.

Solicitar a: DOCPAL: 10010.08

■ De las 2.997 mujeres alguna vez casadas en edad reproductiva entrevistadas en la Encuesta Nacional de Fecundidad de 1979 del Paraguay, 47 por ciento residía en zonas urbanas, 80 por ciento no había recibido más de 6 años de educación y el 46 por ciento estaba empleada al momento de la encuesta. La edad al casarse es temprana aunque se observa un aumento de la misma: de 20 años promedio para las mujeres de 40 a 44 años a 22 años entre las de 20 a 24 años. La tasa global de fecundidad a nivel nacional alcanza a 6,7 hijos pero las residentes rurales sin educación tienen 8 hijos; en Asunción la cifra es de 4,6 hijos por mujer. El deseo de no tener más hijos alcanza al 32 por ciento de las mujeres; después de los 5 hijos, la mitad de las mujeres no desea seguir procreando (p48,49). El 91 por ciento de las mujeres conoce algún método anticonceptivo y el 86 por ciento ha oído hablar de la píldora. De las mujeres expuestas al riesgo solo el 47 por ciento practicaba la anticoncepción: esa cifra es de 66 por ciento en Asunción y de 36 por ciento en zonas rurales (p49).

■ [PRACTICA ANTICONCEPTIVA] [TASA DE FECUNDIDAD]
[FECUNDIDAD DIFERENCIAL] [METODOS ANTICONCEPTIVOS] [DATOS ESTADISTICOS]
■ [PARAGUAY]

192

PY Alan Guttmacher Institute
Paraguay: la fecundidad ha variado muy poco en los últimos 10 años. *Perspectivas Internacionales en Planificación Familiar*; n. especial, 1989, pp. 37-38; 1 ref.

Solicitar a: DOCPAL: 14979.07

■ En Paraguay los niveles de fecundidad y de práctica anticonceptiva han experimentado variaciones mínimas desde 1970; la tasa global de fecundidad es de 5,4 hijos por mujer y al menos una de cada 5 mujeres casadas necesita servicios de planificación familiar. La mayoría de las madres amamanta a sus hijos con una duración media de 12,7 meses (p.37) y la amenorrea post parto alcanza a 7,6 meses. El 83 por ciento de las mujeres que había tenido un embarazo dentro de los 5 años anteriores a la entrevista dijo haberlo planificado. El 38 por ciento de las mujeres en unión utiliza algún método de cierta eficacia y solo el 29 por ciento utiliza métodos modernos (p.38).

■ [FECUNDIDAD] [PRACTICA ANTICONCEPTIVA] [LUGAR DE RESIDENCIA] [LACTANCIA NATURAL] [EMBARAZO NO-PLANEADO]
■ [PARAGUAY]

193

PY ANDERSON, John E; MORRIS, Leo; MONTEITH, Richard
Contraceptive prevalence in Paraguay. Major findings and results from a 1977 Survey. Analytical report. Atlanta, Ga.: US. DEPT. OF HEALTH, EDUCATION AND WELFARE. PUBLIC HEALTH SERVICE, December 1977. 56 p.: tbls; 12 ref.

Solicitar a: DOCPAL: 02776.00

■ La encuesta sobre prevalencia anticonceptiva se realizó en 2048 mujeres de áreas urbanas y rurales del Paraguay en 1977 y proporciona amplia información sobre la obtención de anticonceptivos, la historia de abortos, las

tasas de fecundidad y el numero de usuarias activas. En 1976, las tasas globales de fecundidad fluctuaban entre 2.4 y 7.2 nacimientos; el 15.5 por ciento de las mujeres en edad fértil y el 23.7 por ciento de las mujeres alguna vez casadas usaba metodos anticonceptivos eficaces al momento de la encuesta, observandose una relacion estrecha entre menor practica anticonceptiva y niveles de fecundidad mas elevados en las areas rurales (p23-24). El 45 por ciento de las usuarias participa en los programas del Ministerio de Salud y el 33 por ciento se abastece del sector comercial. Casi el 25 por ciento de las mujeres alguna vez casadas ha recurrido al aborto, siendo las mujeres urbanas de mayor nivel educacional las con mayores probabilidades de practicarlo (p24). De las 655 mil mujeres (estimadas) en edad fértil 101400 son usuarias activas y 163 mil conforman el amplio grupo de demanda insatisfecha; el 87 por ciento de ellas reside en areas rurales (p25), en donde deberan centrarse los esfuerzos por limitar y espaciar los nacimientos.

■ [PREVALENCIA ANTICONCEPTIVA]

Datos Estadísticos:[LUGAR DE RESIDENCIA] [TIPOS DE UNION] [TASA DE FECUNDIDAD] [METODOS ANTICONCEPTIVOS] [ABORTO]

■ [PARAGUAY]

194 1972-1977
PY ANDERSON, John E
Paraguayan contraceptive prevalence survey: demographic measurement. Atlanta, Ga.: US. PUBLIC HEALTH SERVICE. CENTER FOR DISEASE CONTROL, May 1978. 18 p.: tbs.; 8 ref.

Solicitar a: DOCPAL: 02732.00

■ Se presenta la estimacion de algunas medidas demograficas para Paraguay, en base a una encuesta sobre prevalencia de anticonceptivos realizada en 1977. Se calculan medidas anuales y de resumen de la fecundidad mediante diversos procedimientos: Brass, Mortara, Henry. La comparacion de estos resultados con los obtenidos a partir del censo de poblacion de 1972, sugiere que una gran proporcion de la poblacion se encuentra en buena disposicion para elevar los niveles de prevalencia anticonceptiva. El patron de variacion interna dentro de la encuesta es consistente con estimaciones basadas en los censos. Los datos indican una amplia variacion en los niveles de fecundidad entre las areas urbana y rural y muestran, ademas, que los servicios de planificacion familiar pueden ser el mayor potencial para reducir los niveles de fecundidad. Los datos tambien sugieren una declinacion de la fecundidad en anos recientes en el area urbanizada de Asuncion. Respecto de la mortalidad, debido a que la informacion de la encuesta no es lo suficientemente desagregada en ese sentido, solo se presenta la proporcion de sobrevivientes segun edad de la madre.

■ [MEDICION DE LA FECUNDIDAD] [FECUNDIDAD DIFERENCIAL] [BAJA DE LA FECUNDIDAD] [HIJO SUPERVIVIENTE] [PRACTICA ANTICONCEPTIVA]

■ [PARAGUAY] [TEORIA, METODOLOGIA]

195 1984-1984
PY Castagnino, Dario; Carron, Juan M.; Melian, Maria Mercedes
Centro Paraguayo de Estudios de Poblacion

Aborto: transfondo social de un drama humano.
Asuncion: CEPEP, 1986. 37 p.: diagrs., tbs., illus.; 13 ref.

Solicitar a: DOCPAL: 12709.00

■ La informacion correspondiente a 714 mujeres fertiles que iniciaron un metodo de planificacion familiar en 1984, en Paraguay (p9) indica que el 63 por ciento es menor de 30 anos (p10), que los niveles educativos son bajos (33.7 por ciento con primaria completa) y que una proporcion reducida participa en actividades economicas remuneradas. El 73.4 por ciento esta casada legalmente y el 40 por ciento reside en la capital (p11). Las mujeres concluyen su periodo reproductivo con un promedio de 10 embarazos y tienen un promedio de 8 hijos vivos, con un nivel de abortos de 14 por ciento sobre el total de embarazos (p12); esta cifra era de 14.5 por ciento en 1979 (p13). Los valores mas elevados corresponden a Asuncion y, a nivel nacional, se dan entre las mujeres que tienen de uno a dos hijos (p14). El menor numero de abortos y de hijos corresponde a las mujeres con mayores niveles educacionales y son las mujeres unidas las que practican con mayor frecuencia el aborto.

■ [PREVALENCIA DE UNA ENFERMEDAD] [EDUCACION DE LAS MUJERES] [ESTADO CIVIL]

Datos Estadísticos:[ABORTO PROVOCADO]

■ [PARAGUAY]

196 1973-1975
PY CASTAGNINO, Dario
Distribucion no clinica de anticonceptivos zona rural de Caaguazu (Paraguay). pp. 127-138: tbs. graf. En: SANHUEZA, Hernan; JAIME, Rene. Adelantos anticonceptivos en America Latina y el Caribe. New York, N.Y.: IPPF. WESTERN HEMISPHERE REGION, 1976. 230 p. IPPF/WHO Regional Medical Seminar, 2nd, Medellin, 25-26 November 1975.

Solicitar a: DOCPAL: 03572.14

■ La primera etapa del programa de distribucion comunitaria de anticonceptivos en Coaguazu, Paraguay se inicio en 1973 a traves de una clinica central y 4 perifericas, cuyo personal medico y de enfermeria atiende entre 1-2 dias semanales. A fines de 1975, se contaba con 2202 usuarias activas y mil consultas gineco-obstetricas y de planificacion familiar (p129). La segunda etapa del programa contempla la distribucion de anticonceptivos a traves de personal local con la asesoria de asistentes sociales y el apoyo de un programa de educacion y motivacion a la poblacion a traves de charlas individuales y de grupo. Se espera captar 2 mil nuevas usuarias durante el primer ano de esta etapa.

■ [DISTRIBUCION DE ANTICONCEPTIVOS] [PERSONAL LOCAL] [INFORME DE ACTIVIDADES]

Datos Estadísticos:[USUARIOS DE ANTICONCEPTIVOS]

■ [PARAGUAY]

197
PY CASTAGNINO, Dario
El rol de las entidades privadas: rica experiencia en varios lustros de labor. *Temas de Poblacion*; No 8, Junio 1979, pp. 14-16

Solicitar a: DOCPAL: 04689.01

■ Las entidades privadas de planificacion familiar juegan un papel central en la lucha contra el aborto provocado, la inestabilidad familiar, la desnutricion, la mortalidad y otros problemas propios de la region. El Centro Paraguayo de

Estudios de Poblacion cumple 13 años de activa labor en la promoción y realización de programas educativos de divulgación de las consecuencias del crecimiento demográfico, en la capacitación de personal técnico y auxiliar y en la provisión de servicios de educación médico-social y de paternidad responsable y educación sexual. Su personal es voluntario y está formado por profesionales, profesores universitarios, científicos sociales, demógrafos y sacerdotes.

■ [AGENCIAS DE PLANIFICACION FAMILIAR]
[ORGANISMO PRIVADO] [INFORME DE ACTIVIDADES]
■ [PARAGUAY] [TEORIA, METODOLOGIA]

198 1975-1975
PY CASTAGNINO, Dario; MARTINEZ NUZZARELLO, Osvaldo; ALONSO, Melquiades

Programa de postparto y postaborto en la Maternidad Nacional de Asuncion, pp. 223-229: tbs., grs.; 6 ref.

En: SANHUEZA, Hernan; JAIMES, Rene. Adelantos anticonceptivos en America Latina y el Caribe. New York, NY: IPPF. WESTERN HEMISPHERE REGION, 1976. 230 p. IPPF/WHO Regional Medical Seminar, 2, Medellin, 25-26 November 1975.

Solicitar a: DOCPAL: 03572.24

■ En 1975, se inicio en la Maternidad Nacional de Asuncion el programa de planificacion familiar postparto y postaborto que consta de actividades educativas y medicas adscritas al consultorio ubicado en la misma maternidad y que data de 1968. En los 2 meses de operacion del programa se ha logrado que un 47 por ciento de las pacientes concurra al consultorio y el numero de usuarias nuevas respecto al promedio mensual de los meses anteriores al inicio del programa aumento en un 180 por ciento (p.228). El exito de las actividades permitira ampliar este tipo de programa a todos los servicios hospitalarios del pais.

■ [PROGRAMAS DE PLANIFICACION FAMILIAR]
[SERVICIOS POST-PARTUM] [SERVICIOS POST-ABORTO]
[EVALUACION DE PROGRAMA]
■ [PARAGUAY]

199 1990-1990
PY Centro Paraguayo de Estudios de Poblacion
Planificacion familiar: conocimiento de metodos y de fuentes, pp. 43-60: tbs., diagrs.

En: Centro Paraguayo de Estudios de Poblacion. Paraguay: Encuesta Nacional de Demografia y Salud, 1990. Asuncion: Centro Paraguayo de Estudios de Poblacion, 1991. 172 p. Programa de las Encuestas de Demografia y Salud (DHS).

Solicitar a: DOCPAL: 15793.05

■ En Paraguay el conocimiento de metodos anticonceptivos es casi universal tanto entre las mujeres unidas como entre las solteras, siendo la pildora y el DIU los mas conocidos. El 90 por ciento de las mujeres casadas que conoce algun metodo sabe donde obtenerlo (p.43). El 51 por ciento de todas las mujeres y el 70 por ciento de las mujeres en union ha usado alguna vez algun metodo moderno de anticoncepcion: el 40 por ciento ha usado la pildora y el 24 por ciento las inyecciones (p.45). Si se excluyen los metodos de dudosa eficacia se observa que el 43 por ciento de las mujeres unidas practica la anticoncepcion, frente al 38 por ciento en 1987. El uso de metodos aumenta con la edad y alcanza a cerca del 50 por ciento entre los 25-44 años (p.47). La prevalencia anticonceptiva varia con el lugar de residencia y los niveles educacionales.

Las instituciones del sector privado, en especial las farmacias, son las principales fuentes de suministro de anticonceptivos. El uso de metodos se inicia en forma mas temprana entre las mujeres jovenes y las razones de discontinuacion de metodos son los efectos colaterales (20 por ciento), la salud (10 por ciento), el deseo de embarazarse (16 por ciento) y un embarazo durante la anticoncepcion (17 por ciento) (p.55). Cerca del 40 por ciento de las mujeres unidas y que no usan metodos no tienen intenciones de hacerlo en el futuro, independiente del numero de hijos (p.56).

■ [CONOCIMIENTO DE ANTICONCEPTIVOS] [PRACTICA ANTICONCEPTIVA] [LUGAR DE RESIDENCIA] [EDUCACION DE LAS MUJERES] [ENCUESTAS CAPI]
Datos Estadísticos: [METODOS ANTICONCEPTIVOS]
■ [PARAGUAY]

200 1990-1990
PY Centro Paraguayo de Estudios de Poblacion
Preferencias sobre fecundidad, pp. 61-70: tbs., diagrs.

En: Centro Paraguayo de Estudios de Poblacion. Paraguay: Encuesta Nacional de Demografia y Salud, 1990. Asuncion: Centro Paraguayo de Estudios de Poblacion, 1991. 172 p. Programa de las Encuestas de Demografia y Salud (DHS).

Solicitar a: DOCPAL: 15793.06

■ De las mujeres unidas entrevistadas en la Encuesta Nacional de Demografia y Salud de Paraguay (1990), el 36 por ciento no desea mas hijos mientras que el 26 por ciento desea espaciarlos por un lapso minimo de dos años (p.61). A medida que aumenta la edad, aumenta la proporcion de mujeres unidas que no desean mas hijos, de 12 por ciento a los 15-19 años a cerca del 50 por ciento entre las de 35 años y mas (p.62). La estimacion de las necesidades no satisfechas arroja una cifra del 20 por ciento entre las mujeres unidas, con niveles superiores entre las de 45-49 años, con 5 o menos años de instruccion, residentes en zonas rurales (p.66). Para todas las entrevistadas el numero ideal promedio de hijos es de casi 4, con una diferencia de un hijo entre las mujeres urbanas y rurales y entre aquellas con 5 o menos años de instruccion y las que tienen educacion superior (p.67). El 73 por ciento de los nacimientos de los ultimos 5 años fueron planeados y los nacimientos no deseados fueron mas frecuentes entre los hijos de alto orden y entre las mujeres de mas de 35 años (p.68). Si las mujeres pudiesen implementar sus preferencias de fecundidad tendrian en promedio 3,5 hijos (p.69).

■ [TAMANO DESEADO DE LA FAMILIA] [ESPACIAMIENTO DE LOS NACIMIENTOS] [EMBARAZO NO-PLANEADO] [LUGAR DE RESIDENCIA] [EDUCACION DE LAS MUJERES]
Datos Estadísticos: [TAMANO IDEAL DE LA FAMILIA]
■ [PARAGUAY]

201 1967-1969
PY GONZALEZ ROMERO, Zenon

Diagnostico precoz del cancer del cuello uterino y la planificacion familiar = Early diagnosis of cancer of the mouth of the uterus and family planning, pp. 35-49: tbs. En: CENTRO PARAGUAYO DE ESTUDIOS DE POBLACION. Poblacion y planificacion familiar en el Paraguay. Asuncion: CENTRO PARAGUAYO DE ESTUDIOS DE POBLACION, 1970. 161 p.

Seminario Nacional de Planificación Familiar, 2, Asunción, 3-7 agosto 1969.

Solicitar a: DOCPAL: 01348.03

■ La experiencia clínica y las estadísticas hospitalarias indican que la iniciación precoz de las relaciones sexuales, el factor étnico, el estado civil, la promiscuidad y la multiparidad son factores asociados al cáncer del útero. Por mala interpretación o por desconocimiento se ha imputado a los DIU y a los anticonceptivos orales un efecto similar. Utilizando procedimientos citológicos, y colposcópicos y biopsias, el Centro Paraguayo de Estudios de Población ha llegado a conclusiones semejantes a las de otros centros de la región: los DIU y las pastillas no tienen efectos irritativos o carcinogénicos en las usuarias. De hecho, las pacientes controladas en los consultorios de planificación familiar tienen menos posibilidades de ser portadoras de un carcinoma, ya que deben someterse a un control previo a la aplicación o ingestión de anticonceptivos.

■ [DIU] [ANTICONCEPTIVOS ORALES] [CÁNCER] [EXAMEN MÉDICO] [DIAGNÓSTICO] [EFECTOS CONTRARIOS]

■ [PARAGUAY] [TEORÍA, METODOLOGÍA]

202 1970-1970
PY INSTITUTO DE DESARROLLO INTEGRAL Y ARMONICO

Encuesta a líderes. Actitudes y opiniones de los líderes paraguayos acerca de las políticas poblacionales y familiares. Asunción: INSTITUTO DE DESARROLLO INTEGRAL Y ARMONICO, 1971. 148 p.; 80 ref. (*Desarrollo y Demografía*, 2)

Solicitar a: DOCPAL: 01710.00

■ Si bien la mayoría de los líderes urbanos admiten la necesidad de la planificación, en las alternativas más concretas demuestran actitudes más bien tradicionalistas. Los líderes rurales son más conservadores y tradicionales, aunque se atisban algunas actitudes más dinámicas. Los líderes paraguayos, especialmente los urbanos, se encuentran en una etapa visiblemente transicional. Una parte importante de ellos (50 por ciento urbanos y 69 por ciento rurales) tiene una exacta percepción del rápido ritmo del crecimiento poblacional paraguayo (p107), así como del problema de las migraciones rurales hacia Asunción y alrededores, los países vecinos y las nuevas áreas de colonización. Poseen una actitud favorable hacia el crecimiento demográfico rápido, por razones económicas, ocupacionales y nacionalistas. Postulan la adopción de nuevas políticas y medidas poblacionales en favor del bienestar de la familia paraguaya, dentro del marco del desarrollo nacional. Los líderes urbanos, en su gran mayoría, están en favor de la ejecución de un programa nacional de planificación familiar. Los líderes de los grupos de influencia consideran lícita y conveniente la regulación de los nacimientos, por las implicancias económico-sociales de la familia numerosa y la necesidad de una paternidad responsable. Esta opinión no es compartida por gran parte de los líderes rurales.

■ [PLANIFICACIÓN FAMILIAR] [DESARROLLO ECONÓMICO Y SOCIAL] [MIGRACIÓN INTERNA] [POLÍTICA DE POBLACIÓN]

■ [PARAGUAY] [TEORÍA, METODOLOGÍA]

203 1977-1987
PY Monteith, Richard, et al.

Contraceptive use and fertility in Paraguay, 1987.
Studies in Family Planning; vol. 19, n. 5, September-October 1988, pp. 284-291: tbls., diagrs.; 14 ref.

Solicitar a: DOCPAL: 13988.01

■ Según la Encuesta de Planificación Familiar, en 1987 el 37.6 por ciento de las mujeres paraguayas casadas entre 15 y 44 años de edad practicaba la anticoncepción, siendo los métodos orales los más utilizados. Sin embargo, la fecundidad nacional no se ha modificado en forma sustantiva desde 1979 y la tasa de fecundidad alcanza a 5.4 hijos por mujer. Entre 1979 y 1987 se produce un aumento en la proporción de embarazos deseados del 71 por ciento al 83 por ciento y la prevalencia anticonceptiva se incrementa en un 6 por ciento. Las mayores tasas de prevalencia corresponden a las residentes de Asunción metropolitana entre quienes el uso abarca a más de la mitad de las mujeres casadas, frente a menos de un tercio entre las residentes del interior del país (p286). La principal fuente de abastecimiento la constituyen las farmacias (51 por ciento) (p289). Algo más de una mujer de cada cinco requiere de servicios de planificación familiar, con cifras superiores en las áreas rurales (26 por ciento) en comparación con Asunción (15 por ciento) (p290).

■ [PRÁCTICA ANTICONCEPTIVA] [EMBARAZO NO-PLANEADO] [BAJA DE LA FECUNDIDAD] [LUGAR DE RESIDENCIA]

Datos Estadísticos: [MÉTODOS ANTICONCEPTIVOS]

■ [PARAGUAY]

204 1977-1977
PY MORRIS, Leo; ANDERSON, John E; MONTEITH, Richard; KRISKOVICH, Roberto; SCHOEMAKER, Juan Francisco; FRUTOS, Odon

Frecuencia anticonceptiva en Paraguay. *Estudios de Población (Bogotá)*; No 7-12, Julio-Diciembre 1978, pp. 35-48: tbls.; 11 ref.

Solicitar a: DOCPAL: 04700.01

■ Los resultados de la encuesta de frecuencia anticonceptiva en una muestra de mujeres en edad fértil realizada durante 1977 en Paraguay revelan que el 15.5 por ciento de todas las mujeres y el 23.7 por ciento de las casadas alguna vez, usan anticonceptivos eficaces (p39,40). El método prevaleciente es el oral, seguido del DIU y la esterilización. La diferencia urbana-rural es paralela a los diferenciales de fecundidad: las tasas totales estimadas fluctúan entre 2.7 y 8.5 nacimientos por mujer en Asunción y en las áreas rurales, respectivamente (p37), en tanto que los niveles de anticoncepción alcanzan a más del 40 por ciento en aquella y al 17 por ciento en estas últimas (p40). El 59 por ciento de las mujeres recurre a los programas organizados entre los cuales el del Ministerio de Salud absorbe al 45 por ciento de las mismas. El 15 por ciento de las encuestadas y el 23 por ciento de las alguna vez casadas informo de por lo menos un aborto provocado o espontáneo (p43). Las mujeres en necesidad de servicios son principalmente las residentes rurales y aquellas que viven en unión marital.

■ [PRÁCTICA ANTICONCEPTIVA] [PROGRAMAS DE PLANIFICACIÓN FAMILIAR] [COBERTURA]

Datos Estadísticos: [MÉTODOS ANTICONCEPTIVOS] [LUGAR DE RESIDENCIA] [NIVEL DE EDUCACIÓN] [TASA DE FECUNDIDAD] [ESTADO CIVIL]

■ [PARAGUAY] [TEORÍA, METODOLOGÍA]

205 1977-1977
PY PLANNED PARENTHOOD FEDERATION OF AMERICA
Paraguay: la necesidad de anticonceptivos es todavía muy alta. *Perspect. Int. Planif. Fam.*; No 1, Marzo 1979, pp. 30-32; 3 ref.

Solicitar a: DOCPAL: 05646.01

■ La Encuesta de Prevalencia de Anticonceptivos de Paraguay, realizada en 1977 en una muestra de 1871 mujeres fértiles, revela que en Asunción la tasa de natalidad alcanza a 24 por mil frente a 49 por mil en las áreas rurales (p30). El 24 por ciento de las mujeres alguna vez casadas usa algún método anticonceptivo, cifra que asciende a 44 por ciento y 17 por ciento en las áreas urbanas y rurales, respectivamente, observándose asimismo la existencia de diferenciales según nivel de educación. Entre las mujeres casadas y no-embarazadas, el 77 por ciento declaró no desear un nuevo embarazo, deseo que si bien se relaciona con una alta paridez es compartido por el 47 por ciento de las mujeres que tenían un solo hijo. El intento por cuantificar la necesidad no satisfecha de anticonceptivos indica que el 18 por ciento de las residentes urbanas y el 41 por ciento de las residentes rurales no están embarazadas, no practican la anticoncepción y no desean nuevos embarazos (p31).

■ [PREVALENCIA ANTICONCEPTIVA] [FECUNDIDAD DIFERENCIAL] [LUGAR DE RESIDENCIA] [NIVEL DE EDUCACION] [ENCUESTAS CAP]
■ [PARAGUAY]

206
PY Sandoval de Hempel, Mercedes
Mujer y derechos reproductivos, pp. 18-21
En: Carrón, Juan M., comp.; Melián, María Mercedes, comp. Centro Paraguayo de Estudios de Población. Política y población en el Paraguay: el debate en los partidos políticos. Asunción: CEPEP, 1991. 88 p.
Seminario sobre Política y Población en el Paraguay, Asunción, 10 agosto-29 octubre 1991.

Solicitar a: DOCPAL: 16369.02

■ A pesar de los cambios en la actitud de los gobiernos, aún existen países que no han iniciado acciones en el campo de la planificación familiar, en tanto que otros sustentan una posición pronatalista. En Paraguay no existe una ley específica sobre población ni una disposición expresa sobre la planificación familiar. Ello, a pesar de que el país ratificó la Convención de las Naciones Unidas sobre Eliminación de Todas las Formas de Discriminación en Contra de la Mujer que reconoce el derecho a decidir sobre el número y espaciamiento de los hijos y a tener acceso a información y medios que permitan ejercer ese derecho. A nivel de la legislación nacional vigente el Código del Trabajo, el Código Civil y el Código Penal exhiben una posición natalista a través del gran apoyo a la embarazada y de las asignaciones familiares, de la autorización del matrimonio a los 14 años y de la penalización de la esterilización voluntaria y del aborto.

■ [PLANIFICACION FAMILIAR] [MUJERES] [DERECHOS HUMANOS] [LEGISLACION] [LEGISLACION NATALISTA]
■ [PARAGUAY]

207 1979-1979
PY Schoemaker, Juan Francisco

Universidad Católica de Chile. Facultad de Matemáticas

Evaluación de la Encuesta Nacional de Fecundidad del Paraguay de 1979; versión preliminar. Santiago: Universidad Católica de Chile, 1983. p. irreg.: tbls., diagrs.; 6 ref. *(Informe Técnico - Universidad Católica de Chile, Facultad de Matemáticas, n. 6)*
Taller de Evaluación de Datos Demográficos, Santiago, 4 abril-1 julio 1983.

Solicitar a: DOCPAL: 09480.00

■ La evaluación de los resultados de la encuesta nacional de fecundidad del Paraguay, realizada en 1979 como parte de la Encuesta Mundial de Fecundidad, revela, en general, un amontonamiento de personas en edades terminadas en 0, 2, 3 y 8 y abultamientos en las edades 31, 34, 36 y 38. En cuanto a la nupcialidad se observa una coherencia aceptable aunque la cohorte de 40-44 exhibe una edad promedio al unirse en exceso baja en comparación con las cohortes adyacentes. Se ha producido un aumento de la edad a la primera unión en la capital para las cohortes menores de 35 años, no así en el área rural. El contraste de los datos de mortalidad y fecundidad con otras fuentes de información da confiabilidad a los datos de la encuesta. Entre las mujeres de bajo nivel educacional se detecta una transferencia de mujeres de baja paridez de la cohorte 30-34 a la de 25-29, lo que produce tasas de fecundidad más altas en la primera. También ha habido omisión en la declaración de muertes de hijos fallecidos antes de cumplir el año. El fenómeno más importante detectado es la marcada caída en los niveles de fecundidad en las últimas dos décadas, proceso que se ha producido en forma espontánea como resultado de la modernización de la sociedad.

■ [ENCUESTAS CAP] [ENCUESTA MUNDIAL SOBRE LA FECUNDIDAD] [EVALUACION DE DATOS]
■ [PARAGUAY]

208
PY VAESSEN, Martin
Conocimiento y uso de anticonceptivos, pp. 89-103; tbls
En: PARAGUAY. DIRECCION GENERAL DE ESTADISTICA Y CENSOS. Encuesta nacional de fecundidad. Asunción: PARAGUAY. DIRECCION GENERAL DE ESTADISTICA Y CENSOS, Febrero 1981. 663 p.

Solicitar a: DOCPAL: 07150.07

■ De las 4622 mujeres entrevistadas en la Encuesta Nacional de Fecundidad de Paraguay, el 90.9 por ciento informó conocer algún método anticonceptivo (p90) pero solo el 3.6 por ciento de las solteras y el 41.4 por ciento de las alguna vez unidas ha usado al menos un método eficaz. El uso es más frecuente en los grupos centrales de edad y alcanza su nivel máximo entre los 25-29 años (63 por ciento) (p92). A diferencia de lo que ocurre con el conocimiento, el uso se relaciona directamente, por un lado, con el grado de urbanización del lugar de residencia y alcanza al 73.9 por ciento en Asunción y al 43.6 por ciento en las áreas rurales y, por otro lado, con el nivel de educación, llegando al 86 por ciento de aquellas con 13 o más años de estudios y solo al 33.7 por ciento de mujeres con menos de 3 años de educación (p93). El uso de métodos según el número de hijos forma una curva en forma de U invertida con un máximo para aquellas mujeres con 2-3 hijos vivos (60 por ciento y 59 por ciento) (p95).

■ [PRACTICA ANTICONCEPTIVA]

Datos Estadísticos: [CONOCIMIENTO DE ANTICONCEPTIVOS] [NACIDO VIVO] [LUGAR DE RESIDENCIA] [NIVEL DE EDUCACION] ■ [PARAGUAY]

209 1977-1979

XL Anderson, John E.; Morris, Leo
Diferencias en la fecundidad y la necesidad de servicios de planificación familiar en cinco países latinoamericanos. *Perspectivas Internacionales en Planificación Familiar*; vol. 7, n. 1, marzo 1981, pp. 17-23: tbs., ilus.; 9 ref.
Publicado también en inglés con NACCESO 08228.01.

Solicitar a: DOCPAL: 08227.01

■ Las encuestas sobre prevalencia de uso de anticonceptivos, realizadas entre 1977 y 1979 en El Salvador, Guatemala, Panamá, Paraguay y en dos Estados de Brasil, indican que la necesidad insatisfecha de planificación familiar entre las mujeres sexualmente activas y fértiles, que no desean quedar embarazadas, varía entre el 8.6 por ciento en las zonas urbanas industrializadas de Sao Paulo y el 26.8 por ciento en Guatemala (p23). La mayor necesidad se registra en las zonas rurales y afecta a casi el 90 por ciento de las mujeres en Paraguay y Brasil, el 74 por ciento en El Salvador y al 67 por ciento en Panamá (p17). Cabe destacar que los mayores niveles de fecundidad corresponden precisamente a las zonas rurales de los países estudiados, especialmente entre las mujeres que no cuentan con educación primaria completa, con tasas globales que fluctúan entre 8.4 hijos por mujer en El Salvador y 4.1 en el departamento de Guatemala (p18). El nivel de uso de anticonceptivos entre las mujeres unidas varía entre el 63.9 por ciento en Sao Paulo y el 24 por ciento en Paraguay (p20) y entre el 11 por ciento y 18 por ciento de las mujeres de cada uno de los países reconocidos haber tenido un aborto espontáneo o inducido (p21).
■ [PREVALENCIA ANTICONCEPTIVA] [ENCUESTAS CAP] [LUGAR DE RESIDENCIA] [NIVEL DE EDUCACION] [DATOS ESTADÍSTICOS]
■ [BRASIL] [GUATEMALA] [PANAMA] [PARAGUAY] [EL SALVADOR]

210 1977-1979

XL Anderson, John E.; Morris, Leo
Fertility differences and the need for family planning services in five Latin American countries. *International Family Planning Perspectives*; vol. 7, n. 1, March 1981, pp. 16-21: tbs., ilus.; 9 ref.
Publicado en español con NACCESO 08227.01.

Solicitar a: DOCPAL: 08228.01

■ Las encuestas sobre prevalencia de uso de anticonceptivos, realizadas entre 1977 y 1979 en El Salvador, Guatemala, Panamá, Paraguay y en dos Estados de Brasil, indican que la necesidad insatisfecha de planificación familiar entre las mujeres sexualmente activas y fértiles, que no desean quedar embarazadas, varía entre el 8.6 por ciento en las zonas urbanas industrializadas de Sao Paulo y el 26.8 por ciento en Guatemala. La mayor necesidad se registra en las zonas rurales y afecta a casi el 90 por ciento de las mujeres en Paraguay y Brasil, el 74 por ciento en El Salvador y al 67 por ciento en Panamá. Cabe destacar que los mayores niveles de fecundidad corresponden precisamente a las zonas rurales de los países estudiados, especialmente entre las mujeres que no cuentan con educación primaria completa, con tasas

globales que fluctúan entre 8.4 hijos por mujer en El Salvador y 4.1 en el departamento de Guatemala. El nivel de uso de anticonceptivos entre las mujeres unidas varía entre el 63.9 por ciento en Sao Paulo y el 24 por ciento en Paraguay y entre el 11 por ciento y 18 por ciento de las mujeres de cada uno de los países reconocidos haber tenido un aborto espontáneo o inducido.

■ [PREVALENCIA ANTICONCEPTIVA] [ENCUESTAS CAP] [LUGAR DE RESIDENCIA] [NIVEL DE EDUCACION] [DATOS ESTADÍSTICOS]
■ [BRASIL] [GUATEMALA] [PANAMA] [PARAGUAY] [EL SALVADOR]

211 1964-1971

XL Gaslonde, Santiago
NU. CEPAL. CELADE
Studies on fertility and abortion in Asuncion, Bogota, Buenos Aires, Lima and Panama City, pp. 9-25: tbs., grs.; 11 ref.
En: OPS; Transnational Family Research Institute. Epidemiology of abortion and practices of fertility regulation in Latin America: selected reports. Washington: OPS, 1975. 142 p. (Scientific Publication - OPS, n. 306)

Solicitar a: DOCPAL: 03253.02

■ Resultados de programa de estudios comparativos sobre aborto inducido y práctica de planificación familiar (PEAL) efectuado en Bogotá (1968), Ciudad de Panamá (1969), Buenos Aires (1969), Lima (1970) y Asunción (1971). Se señalan algunos aspectos metodológicos para luego analizar: a) la variación de la práctica del aborto según el nivel educacional, el nivel socio-económico y la paridez de las mujeres; b) la tendencia de la tasa de aborto por cien mujeres en los últimos 5 años; y c) los efectos del aborto en la fecundidad y los efectos de las prácticas anticonceptivas en el aborto. Se concluye que en todas las ciudades investigadas, excepto Buenos Aires, la incidencia del aborto ha crecido significativamente en los últimos 5 años anteriores a la encuesta, y que la tasa de abortos por cien embarazos también subió; la tasa de aborto ha crecido más entre las mujeres mayores que entre las jóvenes con excepción de Lima, que presenta el caso contrario. El incremento de los abortos ha disminuido o ha sido detenido en aquellos grupos que han reducido sus tasas de embarazos, aparentemente por la práctica de regulación de la fecundidad. El descenso de la incidencia del aborto ha sido mayor que el de la fecundidad entre las mujeres que participan en programas de planificación familiar.
■ [ABORTO PROVOCADO] [TENDENCIAS] [MEDICION] [PLANIFICACION FAMILIAR] [PRACTICA ANTICONCEPTIVA]
■ [ARGENTINA] [COLOMBIA] [PANAMA] [PARAGUAY] [PERU] [AMERICA LATINA]

D. MIGRACION D. MIGRATION

D.1 MIGRACION INTERNA D.1 INTERNAL MIGRATION

212 1950-1970

PY CARRON, Juan M
La estructura de la produccion y las migraciones externas del Paraguay. Santiago: PROGRAMA DE ACTIVIDADES CONJUNTAS ELAS-CELADE, Enero 1976. 120 p.: tbs.; 22 ref.

Version preliminar y resumida de este documento entrada en DOCPAL con NACCESO 493.01 (ISIS 692).

Solicitar a: DOCPAL: 01896.00

■ El marco teorico de la investigacion parte de la relacion entre la motivacion a emigrar y las condiciones estructurales de Paraguay, derivadas de una situacion de capitalismo dependiente, en que la hegemonia reside en la burguesia mercantil aliada a la burocracia estatal. Las migraciones externas paraguayas se dirigen, sobre todo, a Argentina, pais en el que se habrian establecido algo mas de 350 mil paraguayos entre 1950 y 1970 (p30). A pesar de las desfavorables condiciones en que se encontro la economia de Argentina durante la mayor parte de ese periodo, ese pais no dejo de ser un buen polo de atraccion para los paraguayos, en razon de sus niveles de ingresos personales y de sus posibilidades de empleo.

■ [DESARROLLO ECONOMICO] [DEPENDENCIA ECONOMICA] [MIGRACION FRONTERIZA] [ZONAS DE EXPULSION] [ESTRUCTURA ECONOMICA]

Datos Estadísticos:[MIGRACION INTERNA] [MIGRACION EXTERNA]

■ [PARAGUAY] [ARGENTINA] [BRASIL]

213 1972-1982

PY Duarte, Genara
Algunas características de la migración interna en el Paraguay, periodo 1977-1982. Asuncion: Direccion General de Estadística y Censos, 1987. 119 p.: tbs., diagrs.; 31 ref.

Seminario sobre Divulgacion de Resultados de Analisis del Censo de 1982, Asuncion, 24-26 marzo 1987.

Incluye un anexo resumen del documento. Documento en otra fuente ingresado en DOCPAL con NACCESO 14108.02, NISIS 36195.

Solicitar a: DOCPAL: 12760.05

■ La migracion interna de Paraguay en el periodo 1977-1982, se estudia a partir de la informacion censal sobre residencia 5 anos antes. Se puede apreciar la persistencia de la tendencia observada en los ultimos decenios. La mas intensa migracion se ha producido hacia las areas de nuevo asentamiento poblacional: Alto Parana y Canindeyu y hacia el Departamento Central. El resto de los departamentos muestra saldos migratorios nulos o negativos. La mayor emigracion se ha dado desde aquellos departamentos tradicionalmente expulsivos, caracterizados por una estructura agricola minifundiar, asi como de los departamentos de produccion agricola- ganadera, donde coexisten minifundios con latifundios. Se aprecia una perdida de atraccion de la capital, Asuncion, frente a ciertos distritos aledanos, configurandose la zona metropolitana. Se verifica un predominio de mujeres en la migracion hacia Asuncion y el Departamento Central; en

cambio las corrientes dirigidas a zonas rurales son predominantemente masculinas. La migracion es mas marcada en edades jovenes y adultas. Se advierte una seleccion educacional positiva entre los migrantes; estos ademas exhiben una elevada propension a ser economicamente activos. Se senalan el efecto de la migracion en el crecimiento demografico, estructura por edad y nivel educacional de los departamentos.

■ [MIGRACION INTERNA] [MIGRACION SELECTIVA] [CONSECUENCIAS SOCIALES]

Datos Estadísticos:[CORRIENTE MIGRATORIA] [TRABAJADORES MIGRANTES]

■ [PARAGUAY]

214 1977-1982

PY Duarte, Genara
Paraguay: migracion interna, periodo 1977-1982; tesis de grado. Santiago: CELADE, 1984. 101 p.: tbs., diagrs.; 21 ref.

Programa de Maestria en Demografia y Estudios Sociales de la Poblacion, 1983-1984. Maestria en Demografia, Santiago, 1983-1984.

Solicitar a: DOCPAL: 10855.00

■ El analisis se centra en la caracterizacion de la migracion interna reciente en el Paraguay y en detectar los elementos de la dinamica del desarrollo departamental que dan cuenta del comportamiento migratorio entre 1977-1982. A nivel general, los migrantes interdepartamentales, asi como los que se desplazan entre zonas, no son selectivos por sexo. Dicha selectividad se comienza a dar al analizar corrientes migratorias especificas: las mujeres son mas selectivas en las corrientes con destino urbano y en aquellas que se originan en areas rurales la propension migratoria es similar para ambos sexos. Existe un intercambio muy reducido entre zonas urbanas y rurales, la mayoria de los movimientos se realizan entre las propias zonas dandose las mas altas proporciones entre las mismas zonas urbanas. El aporte migratorio al crecimiento urbano es escaso. La selectividad por edad muestra migrantes jovenes y adultos jovenes en busca de mejores oportunidades educativas y ocupacionales. El examen de la migracion entre departamentos confirma una vez mas la hipotesis de la alta asociacion entre los desplazamientos de poblacion y los factores de indole economico, social y cultural. Empiricamente se verifica la alta asociacion entre migracion y localizacion de oportunidades ocupacionales.

■ [LUGAR DE DESTINO] [DESARROLLO ECONOMICO Y SOCIAL] [MIGRACION SELECTIVA]

Datos Estadísticos:[MIGRACION INTERNA]

■ [PARAGUAY]

215 1870-1950

PY GALEANO, Luis A
Dos alternativas historicas del campesinado paraguayo: migracion y colonizacion (1870-1950). *Revista Paraguaya de Sociologia*; No 41, Enero-Abril 1978, pp. 115-142; 34 ref.

Solicitar a: DOCPAL: 03818.01

■ Se plantea la necesidad de profundizar la aprehension conceptual del fenomeno de colonizacion, conjuntamente con el de las migraciones en el caso de Paraguay, ya que fueron procesos socio- historicos que tuvieron una vertebracion comun en el periodo 1870- 1950. Por una parte, los principales protagonistas son las masas campesinas en ambos casos; por otra, migracion y

colonización aparecen como alternativas impuestas por la dinámica de una sociedad caracterizada por las debilidades de su proceso urbano e industrial, la interdependencia entre economías de subsistencia y economía capitalista, la relativa debilidad de los sistemas centrales de dominación y la articulación con la economía mundial a través de la economía argentina. Se caracteriza este proceso por la modalidad de expulsión temporal de la población campesina que, después de la Guerra del Chaco (1932-1935), se transforma en expulsión definitiva y en exodo rural hacia Asunción y Argentina. En el caso de las colonizaciones la mayoría de los programas se localizan en zonas donde los problemas de la tierra son profundos y conflictivos, obligando a la mediación del Estado; después de la Guerra del Chaco, la colonización campesina fue instalada principalmente en espacios vacíos, mientras que las colonizaciones europeas lo hacían en Alto Paraná y Chaco Paraguayo.

■ [MIGRACION RURAL-URBANA] [MIGRACION RURAL-URBANA] [COLONIZACION] [POLITICA MIGRATORIA]

Datos Estadísticos: [FACTORES DE EXPULSION] [FACTORES DE ATRACCION] [PARTICIPACION COMUNITARIA]

■ [PARAGUAY] [TEORIA, METODOLOGIA]

216 1811-1972
PY GALEANO, Luis A.
La política urbana del estado y la inmigración a Asunción. *Revista Paraguaya de Sociología*; No 45, Mayo-Agosto 1979, pp. 7-35; tbs.; 19 ref.

Solicitar a: DOCPAL: 06178.01

■ En los estudios sobre el crecimiento poblacional y concentración económica de Asunción, Paraguay, se destaca la migración rural urbana ocasionada por la crisis de la economía campesina y la expansión del empleo en ciertos sectores económicos en el área de Asunción. Poca importancia se ha prestado, sin embargo, a las implicancias que cabría atribuir a la política urbana del Estado. El análisis intenta caracterizar este aspecto advirtiendo como los programas de viviendas e infraestructura urbanística inciden en la urbanización y movimientos migratorios. Para un trazado de las políticas urbanas del Estado, se reconocen primero los precedentes históricos entre 1811 y 1950 y luego se examina el período contemporáneo 50-72 advirtiendo como el sistema de dominación político genera los condicionamientos socio-económicos que gravitan sobre el crecimiento urbanístico y demográfico de Asunción y su periferia. Se conjugan en este proceso las transformaciones del mercado de trabajo y la inmigración hacia Asunción con las políticas estatales urbanas, especialmente en lo referente al mercado de construcción de viviendas, el mercado laboral vinculado a este y el desarrollo del sistema nacional de ahorro y préstamo para vivienda. Toda esta acción, aunque formalmente orientada por razones de interés social, ha favorecido más a los sectores de ingresos medios que a los estratos socioeconómicos bajos, sin aminorar la formación de sectores marginales asentados en el área metropolitana asuncense.

■ [MIGRACION RURAL-URBANA] [CIUDAD CAPITAL] [POLITICA DE VIVIENDA] [DESARROLLO URBANO] [POLITICA GUBERNAMENTAL]

Datos Estadísticos: [CRECIMIENTO DEMOGRAFICO] [POBLACION ECONOMICAMENTE ACTIVA]

■ [PARAGUAY]

217 1950-1975

PY Galeano, Luis A.
Desarrollo regional y migraciones en Paraguay, 1950-1975, pp. 1-52; tbs.; 25 ref.

En: Centro Paraguayo de Estudios Sociológicos. Desarrollo regional, políticas públicas, primacía urbana y migraciones en Paraguay. Asunción: Centro Paraguayo de Estudios Sociológicos, 1979. 136 p.

Proyecto Desarrollo Regional, Políticas Públicas, Migraciones y Primacía Urbana en América Latina.

Solicitar a: DOCPAL: 09507.01

■ Para el estudio de la relación entre desarrollo regional y migraciones en Paraguay, se debe tomar en cuenta las incidencias de las variables inmediatas generadoras de las tendencias del proceso migratorio y ser analizadas a partir de la mediación de factores de naturaleza más global. Para lograr lo anterior, se integran al análisis determinadas características socio-regionales, tales como: tipos de producción predominantes de las áreas; formas de vinculación de la actividad económica dominante a los mercados internos, externos e internacionales; densidad tecnológica de las áreas y existencia variable de estratos de complejidad tecnológica; niveles de productividad del trabajo; formas de tenencia de la tierra, con especial referencia al tipo dominante de unidad productiva, o la combinación de las diversas formas de explotación; patrones espaciales de poblamiento prevalecientes en las últimas décadas. Se analizan estos factores integrándolos conjunta y dinámicamente en procesos más generales, en base a la conceptualización de situaciones socio-económicas típicas para ciertos espacios regionales. Finalmente se analiza la política pública que ha tenido una más directa repercusión en el campo de la distribución poblacional: el proceso de colonización.

■ [DETERMINANTES DE LA MIGRACION] [DESARROLLO ECONOMICO Y SOCIAL] [DESARROLLO REGIONAL] [ESTRUCTURA AGRARIA]

■ [PARAGUAY]

218 1950-1972

PY GILLESPIE, Francis Patrick
Constancy amid change: a demographic-ecological study of Paraguay, 1950-1972. Ann Arbor, Mich.: UNIVERSITY MICROFILMS INTERNATIONAL, 1979. 242 p.; tbs. maps; 104 ref.
Tesis presentada a: UNIVERSITY OF TEXAS AT AUSTIN para optar al grado de Ph.D.

Solicitar a: DOCPAL: 04625.00

■ Los cambios de carácter migratorio acaecidos en la población paraguaya pueden relacionarse causalmente con el medio físico del país y con su organización económica y tecnológica. Las tendencias principales de la migración de la fuerza de trabajo paraguaya han sido: el abandono de las regiones de dominancia minifundista y la orientación de los flujos migratorios hacia Argentina y los departamentos septentrionales y orientales del país. En Argentina, las dos zonas históricamente más importantes de atracción y asentamiento de los inmigrantes han sido las provincias del Nordeste y el Gran Buenos Aires. Al interior de Paraguay, los desplazamientos de población se han hecho más intensos y definidos a partir de 1962. Gran parte de la fuerza de trabajo movilizada se ha terciarizado, en lugar de insertarse en el sector manufacturero. Otra parte de los migrantes se ha incorporado a los programas gubernamentales de colonización actualmente vigentes. En

cualquier caso, el empleo tiene un rol esencial como variable explicativa en el modelo economico segun el cual se caracteriza el patron migratorio paraguayo.

■ [CORRIENTE MIGRATORIA] [ESTRUCTURA SOCIAL] [ESTRUCTURA AGRARIA] [COLONIZACION] [DESARROLLO RURAL]

Datos Estadísticos:[POBLACION ECONOMICAMENTE ACTIVA] [DISTRIBUCION OCUPACIONAL] [MIGRACION INTERNA] [MIGRACION FRONTERIZA]

■ [PARAGUAY] [TEORIA, METODOLOGIA]

219 1950-1972

PY GILLESPIE, Francis Patrick
Patterns of Paraguayan internal migration, 1950 to 1972, pp. 159-233: tbls. maps; 17 ref.

En: GILLESPIE, Francis Patrick. *Constancy amid change: a demographic-ecological study of Paraguay, 1950-1972*. Ann Arbor, Mich.: UNIVERSITY MICROFILMS INTERNATIONAL, 1979. 242 p.

Tesis presentada a: UNIVERSITY OF TEXAS AT AUSTIN para optar al grado de Ph.D.

Solicitar a: DOCPAL: 04625.03

■ Además de dirigirse a Argentina, la emigración originada en los departamentos paraguayos a dominancia minifundista tiene también áreas de destino dentro del mismo país. En 1950, cuatro de cada cinco paraguayos fueron censados en sus departamentos de nacimiento (p169). Sin embargo, algunos departamentos del este y Asunción mostraron ya entonces evidencias de una relativamente importante inmigración. En 1962, la mitad de los residentes de Asunción, dos tercios de la población de Alto Paraná y dos quintos de la de Amambay estaban formados por inmigrantes (p174-175). Los migrantes tenían una representación proporcionalmente mayor en casi todas las categorías de edades activas y en casi todos los tipos de ocupaciones, a excepción de las de "cuello blanco". Entre 1962 y 1972, la mayor parte de la migración interna siguió dirigiéndose a la capital y a los departamentos del centro y del oriente del país. Este patrón migratorio se asocia fundamentalmente a los programas gubernamentales de colonización que están actualmente vigentes. El modelo de carácter económico, según el cual se organizan las migraciones internas paraguayas, enfatiza el rol del empleo como variable explicativa.

■ [MODELOS] [CORRIENTE MIGRATORIA] [MEDICION DE LA MIGRACION] [COLONIZACION]

Datos Estadísticos:[MIGRACION INTERNA] [DISTRIBUCION OCUPACIONAL]

■ [PARAGUAY]

220 1950-1972

PY GILLESPIE, Francis Patrick
The social structure of Paraguay, 1950-1972: a human ecological approach, pp. 19-85: tbls. maps; 20 ref.

En: GILLESPIE, Francis Patrick. *Constancy amid change: a demographic-ecological study of Paraguay, 1950-1972*. Ann Arbor, Mich.: UNIVERSITY MICROFILMS INTERNATIONAL, 1979. 242 p.

Tesis presentada a: UNIVERSITY OF TEXAS AT AUSTIN para optar al grado de Ph.D.

Solicitar a: DOCPAL: 04625.01

■ El medio físico paraguayo, la organización económica y los niveles tecnológicos pueden vincularse estructuralmente con los cambios de carácter migratorio ocurridos en la población. La tendencia principal en la distribución espacial

de la fuerza de trabajo de Paraguay durante el período 1950-1972, ha sido el paulatino exodo desde la región de minifundios hacia los departamentos septentrionales y orientales del país. Un factor explicativo de tal tendencia es la creciente subdivisión de los terrenos de cultivo hasta alcanzar actualmente dimensiones de simple subsistencia. Otro factor lo constituye la aparente accesibilidad a las tierras fértiles del norte y del este. El abandono del sector extractivo no concuerda, sin embargo, con una expansión del empleo en el sector manufacturero, sino que conduce a la terciarización de la fuerza de trabajo. El hecho de que un tercio de la fuerza de trabajo este subutilizada y que cuatro de cada cinco mujeres paraguayas no formen todavía parte de ella, aumenta las probabilidades de emigración (p85).

■ [MIGRACION LABORAL] [ESTRUCTURA AGRARIA] [DETERMINANTES DE LA MIGRACION] [TENENCIA DE LA TIERRA]

Datos Estadísticos:[POBLACION ECONOMICAMENTE ACTIVA] [CRECIMIENTO DEMOGRAFICO] [ESTADISTICAS SOCIALES] [DESARROLLO INDUSTRIAL]

■ [PARAGUAY] [TEORIA, METODOLOGIA]

221 1979-1979

PY LOAIZA C., Edilberto
Paraguay: migración y familia en el departamento de Alto Paraná, ALPAR 1979. Santiago: CELADE, 1981. 74 p.: tbls.; 13 ref. (*Trabajo Final de Investigación*)
Curso de Análisis Demográfico Avanzado, 1980-1981, Santiago, 1980-1981.

Solicitar a: DOCPAL: 06851.09

■ Destacando la familia como unidad de análisis demográfico y de las ciencias sociales, se relacionan las características individuales con las del grupo familiar y las de este con otros grupos sociales con el objeto de comprender los procesos migratorios en el departamento del Alto Paraná en 1979. En general, el grado de nuclearización es alto y aparece atenuado por una estructura poblacional joven y un número elevado de personas por hogar, parientes o no. La fecundidad es elevada con un número medio de 8 hijos por mujer (p59) y la migración se inicia con el jefe para comprometer posteriormente a todo el grupo familiar. El nivel de instrucción de los jefes es inferior al primario y los paraguayos exhiben niveles superiores a los brasileños. Casi la totalidad de las ocupaciones son de tipo manual y algo menos de dos tercios son asalariados.

■ [MIGRACION INTERNA]

Datos Estadísticos:[COMPOSICION FAMILIAR] [OCUPACIONES] [NIVEL DE EDUCACION] [SALDO MIGRATORIO]

■ [PARAGUAY]

222

PY Palau Viladesau, Tomas; Heikel, Maria Victoria
Centro de Investigaciones Ciudad
Desplazamientos espaciales temporales de la fuerza de trabajo en las fronteras agrícolas: el caso del Alto Paraná, Paraguay. Quito: Centro de Investigaciones Ciudad, <1984>. 36 p.: tbls., maps.; 21 ref.
Seminario sobre Migraciones Temporarias en América Latina, Quito, noviembre 1984.

Solicitar a: DOCPAL: 11824.16

■ En el este paraguayo, en los departamentos de Coaguazu, Alto Paraná Canindeyú y norte de Itapúa, se han

operado en los últimos 20 años cambios en las relaciones sociales de producción del agro. Después de la Guerra del Chaco se inicia la constitución del latifundio ganadero, forestal y yerbatero. A partir de la década del 50 la zona recibe el fuerte influjo de las políticas públicas en lo que a colonización y expansión de la frontera agrícola se refiere. Salvo escasas excepciones, la ocupación de la frontera en esa época se realiza en forma espontánea, haciendo de la región una de las más dinámicas del país a nivel productivo. Las migraciones temporales se intensifican y reflejan un grado considerable de semi-proletarización y gran inestabilidad en el empleo, acentuándose la dependencia salarial extrapredial. La mayoría de los campesinos asentados en la frontera vende su fuerza de trabajo al mercado intermitente. Para los jefes que venden su trabajo en la misma colonia la importancia relativa del ingreso es variable para la economía del grupo familiar.

■ [MIGRACION INTERMEDIA] [MIGRACION LABORAL] [TRABAJADORES OCASIONALES] [DATOS ESTADISTICOS]
■ [PARAGUAY]

223

PY PARAGUAY. DELEGACION A LA REUNION CONTINENTAL DE PERIODISTAS
Informe sobre migraciones presentado por el delegado del Paraguay. s.l.: s.e., 1976. 4 p.
Reunion Continental de Periodistas sobre Migraciones, Bogotá, 23-27 Marzo 1976.

Solicitar a: DOCPAL: 02458.09

■ La delegación paraguaya a la Reunion comienza haciendo una relación histórica del proceso migratorio en su país. Se hace especial referencia a los factores políticos y económicos que han incidido en las migraciones internas y externas de Paraguay. La migración se ha convertido en un problema crítico para el país desde comienzos de la década del 40.

■ [MIGRACION INTERNA] [EMIGRACION] [DETERMINANTES DE LA MIGRACION] [FACTORES DE EXPULSION] [MIGRACION INTERNACIONAL]
■ [PARAGUAY]

224

PY PARAGUAY. DIRECCION GENERAL DE ESTADISTICA Y CENSOS; NU. CEPAL. CELADE; PARAGUAY. SECRETARIA TECNICA DE PLANIFICACION

Cuestionario A. Asunción: DIRECCION GENERAL DE ESTADISTICA Y CENSOS, 1979. vol. 3, 1 p.
En: PARAGUAY. DIRECCION GENERAL DE ESTADISTICA Y CENSOS; NU. CEPAL. CELADE; PARAGUAY. SECRETARIA TECNICA DE PLANIFICACION. Encuesta socioeconómica y de migración del Alto Paraná. 6 v.

Solicitar a: DOCPAL: 04462.03

■ El cuestionario de hogar correspondiente a la encuesta socio-económica y de migración del Alto Paraná, Paraguay, constituye el instrumento básico y es similar a un cuestionario censal. En él, se listan todas las personas que viven actualmente en el hogar; se obtiene información sobre las características generales de la persona, su movimiento, fecha de llegada al Paraguay, lugar de residencia entre 1972, 1967 y 1962 y la actividad económica y la fecundidad.

■ [ENCUESTAS] [MIGRACION INTERNA] [MIGRACION INTERNACIONAL] [CUESTIONARIOS DE HOGAR]

■ [PARAGUAY]

225

PY PARAGUAY. DIRECCION GENERAL DE ESTADISTICA Y CENSOS; NU. CEPAL. CELADE; PARAGUAY. SECRETARIA TECNICA DE PLANIFICACION

Cuestionario B. Asunción: DIRECCION GENERAL DE ESTADISTICA Y CENSOS, 1979. vol. 4, 5 p.
En: PARAGUAY. DIRECCION GENERAL DE ESTADISTICA Y CENSOS; NU. CEPAL. CELADE; PARAGUAY. SECRETARIA TECNICA DE PLANIFICACION. Encuesta socioeconómica y de migración del Alto Paraná. 6 v.

Solicitar a: DOCPAL: 04462.04

■ El cuestionario para jefes de hogares rurales no-obreros correspondiente a la encuesta socio-económica y de migración en el Alto Paraná, Paraguay, es un instrumento de tipo económico en el que se recoge información sobre: la tenencia de la tierra, los principales cultivos, producción, comercialización y tecnología empleada.

■ [ENCUESTAS] [ZONAS RURALES] [MIGRACION INTERNA] [MIGRACION INTERNACIONAL] [CUESTIONARIOS DE HOGAR]
■ [PARAGUAY]

226

PY PARAGUAY. DIRECCION GENERAL DE ESTADISTICA Y CENSOS; NU. CEPAL. CELADE; PARAGUAY. SECRETARIA TECNICA DE PLANIFICACION

Cuestionario C-1: Migración colonos. Asunción: DIRECCION GENERAL DE ESTADISTICA Y CENSOS, 1979. vol. 5, 11 p.
En: PARAGUAY. DIRECCION GENERAL DE ESTADISTICA Y CENSOS; NU. CEPAL. CELADE; PARAGUAY. SECRETARIA TECNICA DE PLANIFICACION. Encuesta socioeconómica y de migración del Alto Paraná. 6 v.

Solicitar a: DOCPAL: 04462.05

■ El cuestionario para migrantes rurales correspondiente a la encuesta socio-económica y de migración al Alto Paraná, Paraguay, investiga la situación laboral antes de la migración, las razones de traslado, la situación laboral al llegar y la situación laboral actual de los migrantes.

■ [ENCUESTAS] [MIGRACION INTERNA] [MIGRACION INTERNACIONAL] [CONDICIONES DE TRABAJO] [CUESTIONARIOS]
■ [PARAGUAY]

227

PY PARAGUAY. DIRECCION GENERAL DE ESTADISTICA Y CENSOS; NU. CEPAL. CELADE; PARAGUAY. SECRETARIA TECNICA DE PLANIFICACION

Cuestionario C-2: migración a áreas urbanas. Asunción: DIRECCION GENERAL DE ESTADISTICA Y CENSOS, 1979. vol. 6, 9 p.
En: PARAGUAY. DIRECCION GENERAL DE ESTADISTICA Y CENSOS; NU. CEPAL. CELADE; PARAGUAY. SECRETARIA TECNICA DE PLANIFICACION. Encuesta socioeconómica y de migración del Alto Paraná. 6 v.

Solicitar a: DOCPAL: 04462.06

■ El cuestionario para migrantes urbanos correspondiente a la encuesta socio-económica y de migración en Alto

Parana, Paraguay, investiga la situacion laboral antes de la migracion, las razones del traslado, la situacion laboral al llegar y la situacion laboral actual de los migrantes.

■ [ENCUESTAS] [MIGRACION INTERNA] [MIGRACION INTERNACIONAL] [CONDICIONES DE TRABAJO] [CUESTIONARIOS] [PARAGUAY]

228

PY PARAGUAY. DIRECCION GENERAL DE ESTADISTICA Y CENSOS; NU. CEPAL. CELADE, PARAGUAY. SECRETARIA TECNICA DE PLANIFICACION

Encuesta socioeconomica y de migracion del Alto Parana. Asuncion: PARAGUAY. DIRECCION GENERAL DE ESTADISTICA Y CENSOS; CELADE, PARAGUAY. SECRETARIA TECNICA DE PLANIFICACION, 1979.

Solicitar a: DOCPAL: 04462.00

■ La encuesta socio-economica y de migracion del Alto Parana, Paraguay, tiene como objetivo central medir la intensidad de la corriente migratoria, identificando la nacionalidad de los migrantes, así como recoger informacion sobre las características educacionales y socio-economicas de la poblacion. Para ello, se utilizan 4 cuestionarios: del hogar, a los jefes de familia, hogares rurales no-obreros, para los migrantes rurales y para los migrantes urbanos. Se incluye una copia de cada cuestionario, el manual del entrevistador y la hoja de ruta urbana utilizada.

■ [MIGRACION INTERNA] [MIGRACION INTERNACIONAL] [CONDICIONES SOCIO- ECONOMICAS] [ENCUESTAS] [PARAGUAY]

229

PY PARAGUAY. DIRECCION GENERAL DE ESTADISTICA Y CENSOS; NU. CEPAL. CELADE; PARAGUAY. SECRETARIA TECNICA DE PLANIFICACION

Hoja de ruta urbana. Asuncion: PARAGUAY. DIRECCION GENERAL DE ESTADISTICA Y CENSOS; CELADE, PARAGUAY. SECRETARIA TECNICA DE PLANIFICACION, 1979. Vol 2, 1 p.

En: PARAGUAY. DIRECCION GENERAL DE ESTADISTICA Y CENSOS; NU. CEPAL. CELADE; PARAGUAY. SECRETARIA TECNICA DE PLANIFICACION. Encuesta socioeconomica y de migracion del Alto Parana.

Solicitar a: DOCPAL: 04462.02

■ La hoja de ruta urbana de la encuesta socio-economica y de migracion del Alto Parana, Paraguay, consigna la siguiente informacion para los migrantes de 15 años o mas economicamente activos: lugar de nacimiento, direccion, edad de llegada a partir de los 15 años, rama de actividad economica para cada sexo, destacando los empleados de oficina, comercio y otros, trabajadores de la construccion, industria y transporte y trabajadores de servicios personales.

■ [ENCUESTAS] [MIGRACION INTERNA] [MIGRACION INTERNACIONAL] [PARAGUAY] [TEORIA, METODOLOGIA]

230

PY PARAGUAY. DIRECCION GENERAL DE ESTADISTICA Y CENSOS; NU. CEPAL. CELADE;

PARAGUAY. SECRETARIA TECNICA DE PLANIFICACION

Manual del entrevistador. Asuncion: PARAGUAY.

DIRECCION GENERAL DE ESTADISTICA Y CENSOS; CELADE, PARAGUAY. SECRETARIA TECNICA DE PLANIFICACION, Mayo 1979. Vol 1, 25 p.

En: PARAGUAY. DIRECCION GENERAL DE ESTADISTICA Y CENSOS; NU. CEPAL. CELADE; PARAGUAY. SECRETARIA TECNICA DE PLANIFICACION. Encuesta socioeconomica y de migracion del Alto Parana.

Solicitar a: DOCPAL: 04462.01

■ El manual del entrevistador correspondiente a la encuesta socio- economica y de migracion del Alto Parana, Paraguay, contiene: una descripcion de los objetivos de la encuesta y de los conceptos basicos utilizados; una discusion de las relaciones del entrevistador con el supervisor; instrucciones generales sobre la entrevista; una descripcion de los cuestionarios de la encuesta y las instrucciones especificas para llenar cada uno de los 4 instrumentos utilizados.

■ [ENCUESTAS] [MIGRACION INTERNA] [MIGRACION INTERNACIONAL] [MANUAL] [ENTREVISTADORES] [PARAGUAY]

231

PY PARAGUAY. SECRETARIA TECNICA DE PLANIFICACION. DIVISION DE PROGRAMACION DE POBLACION Y RECURSOS HUMANOS

Dinamica de la distribucion espacial de la poblacion. Migracion, pp. 151-184; tbls. graf. maps; 12 ref.

En: PARAGUAY. SECRETARIA TECNICA DE PLANIFICACION. DIVISION DE PROGRAMACION DE POBLACION Y RECURSOS HUMANOS. Itapua y Misiones; un estudio sociohistorico y demografico de la region. Asuncion: PARAGUAY. SECRETARIA TECNICA DE PLANIFICACION, 1978. 331 p.

Solicitar a: DOCPAL: 03645.04

■ Estudio de la migracion, senalando la posicion relativa de la region en el contexto nacional, en lo referente a los desplazamientos migratorios, tasas netas de migracion, corrientes migratorias y graficos de flujos, así como una breve resena de las características de la poblacion segun status migratorio y residencia urbano-rural. Se concluye que aproximadamente el 6 por ciento de los residentes en Itapua y el 3 por ciento de los de Misiones cambiaron de distrito de residencia (p161). El mayor desplazamiento poblacional interno en Itapua probablemente se debe a que, dentro de este departamento, existen distritos expulsivos y atractivos, produciendose así un numero considerable de movimientos de corta distancia. En Misiones, en cambio, todos los distritos -salvo Ayolas- han sido muy expulsivos, lo que hizo que una mayor parte de los migrantes se dirigieran hacia afuera del departamento.

■ [MIGRACION INTERNA] [MEDICION DE LA MIGRACION] [CORRIENTE MIGRATORIA] [REPATRIACION] [MIGRACION INTERNACIONAL] [ZONAS DE ATRACCION] [PARAGUAY] [TEORIA, METODOLOGIA]

232

PY PARAGUAY. SECRETARIA TECNICA DE PLANIFICACION. DIVISION DE PROGRAMACION DE POBLACION Y RECURSOS HUMANOS

Estudios de poblacion para el desarrollo, caracterizacion distrital del Paraguay; un ensayo metodologico. Asuncion: PARAGUAY. SECRETARIA

TECNICA DE PLANIFICACION. DIVISION DEPROGRAMACION DE POBLACION Y RECURSOS HUMANOS, 1980. irreg p.: tbls; 2 ref.

Solicitar a: DOCPAL: 06145.00

■ Caracterización sociodemográfica y económica experimental del Paraguay, al nivel mínimo de desagregación espacial, considerando como unidades de análisis a los distritos e intentando establecer asociaciones entre las características socio-económicas de los mismos y el comportamiento migratorio crítico de la información existente, identificándose los indicadores socioeconómicos que de ella pudieran surgir. En seguida se aplicaron diversos métodos (análisis de regresión, de componentes, análisis factorial, de varianza) para investigar la asociación entre dichos indicadores y el crecimiento demográfico en 22 distritos, seleccionados y clasificados en 3 grupos: de atracción, de expulsión y de saldo migratorio nulo. Los resultados no permitieron encontrar relaciones concluyentes, lo que se atribuyó al número escaso de datos. Las conclusiones y recomendaciones apuntan a la necesidad de implementar un banco de datos con información a nivel distrital.

■ [INDICADORES DEMOGRAFICOS] [INDICADORES SOCIO-ECONOMICOS] [ANALISIS DE VARIANZA] [REGION] [MIGRACION INTERNA] [ZONAS DE ATRACCION] [ZONAS DE EXPULSION] [ANALISIS FACTORIAL]

■ [PARAGUAY]

233 1950-1972
PY PARAGUAY. SECRETARIA TECNICA DE PLANIFICACION. DIVISION DE PROGRAMACION DE POBLACION Y RECURSOS HUMANOS

Migración y redistribución espacial de la población, pp. 205-275: tbls. graf. maps; 42 ref.

En: PARAGUAY. SECRETARIA TECNICA DE PLANIFICACION. DIVISION DE PROGRAMACION DE POBLACION Y RECURSOS HUMANOS. Estudios de población para el desarrollo; diagnóstico demográfico del Paraguay, 1950-1977. Asunción: PARAGUAY. SECRETARIA TECNICA DE PLANIFICACION. DIVISION DEPROGRAMACION DE POBLACION Y RECURSOS HUMANOS, 1980. 231 p.

Solicitar a: DOCPAL: 05913.04

■ La corriente migratoria internacional paraguaya mas voluminosa ha sido la que se dirigió a la Argentina. La migración hacia el Brasil le sigue en importancia, pero su volumen es muy inferior. En un principio, las corrientes migratorias hacia el extranjero han sido predominantemente de mano de obra agrícola y han mostrado una visible tendencia a asentarse en las zonas limítrofes con el Paraguay, aunque en una segunda etapa la migración paraguaya muestra una mayor preferencia por los centros urbanos mas importantes de los países receptores o por sus áreas proximas. Los migrantes internos en el Paraguay estan constituidos por un número altamente representativo de grupos de adolescentes y adultos jóvenes. La migración hacia áreas rurales es preferentemente masculina mientras que hacia la capital y el resto urbano gozan de preferencia las mujeres. Los migrantes internos muestran un nivel de educación intermedio entre la población de origen y la de destino, mientras los que han abandonado el área rural para dirigirse a la capital y el resto urbano gozan de un nivel de instrucción muy superior al de la población de origen. El hecho de que los migrantes sean en su mayoría jóvenes contribuye a aumentar el coeficiente de dependencia en las

zonas expulsoras, mientras que en las zonas receptoras puede producirse sub o desempleo debido al exceso de oferta de mano de obra. Por otro lado la concentración de migrantes en ciertas zonas permite la conformación de un mercado interno de consumo lo suficientemente numeroso como para permitir el desarrollo de industrias en pequeña escala como ocurre en la capital y su área de influencia.

■ [MIGRACION INTERNACIONAL] [MIGRACION INTERNA] [INMIGRACION]

■ [ARGENTINA] [BRASIL] [PARAGUAY]

234 1950-1978
PY RIVAROLA, Domingo M; GALEANO, Luis A; FOGEL, Ramon B

Migraciones y redistribución espacial, pp. 27-36: tbls; 2 ref.

En: RIVAROLA, Domingo M; GALEANO, Luis A; FOGEL, Ramon B. Políticas del estado y redistribución espacial de la población. Asunción: CENTRO PARAGUAYO DE ESTUDIOS SOCIOLOGICOS, 1979. 144 p.

Solicitar a: DOCPAL: 05217.03

■ En el periodo anterior a 1950, Asunción mantiene su primacía como área de asentamiento y principal zona de atracción migratoria para el país. Los 5 departamentos que conforman la región central aparecen con los mas altos porcentajes de expulsión migratoria, con diferencias al interior de ellos. El área este es el destino del mas importante caudal migratorio en las últimas 3 décadas. Según el censo de 1972, el 25 por ciento de todas las personas emigradas entre 1967-1972 se dirigió a dicha área (p30). El aporte inmigratorio mas relevante ha sido el brasileño, argentino y japonés. En Itapúa, se observa una intensificación de los desplazamientos inmigratorios, concomitante con un incremento de los flujos de salida. La estructura productiva empresarial determina un flujo considerable de migrantes estacionales.

■ [REDISTRIBUCION DE LA POBLACION] [TENDENCIAS] [MIGRACION INTERNA] [INMIGRACION]

Datos Estadísticos:[DESARROLLO URBANO]

■ [PARAGUAY] [ARGENTINA] [BRASIL] [JAPON]

235 1869-1972
PY RIVAROLA, Domingo M

Paraguay: estructura agraria y migraciones desde una perspectiva, pp. 1-53: tbls; 22 ref.

En: CLACSO. Migración y desarrollo. Estructura agraria, desarrollo regional, migraciones entre áreas rurales y entre países limítrofes. México: CONSEJO LATINOAMERICANO DE CIENCIAS SOCIALES, 1980. 562 p. (*Serie Población*) Reunión del Grupo de Trabajo sobre Migraciones Internas, 6a, México, 25-29 Julio 1977.

Solicitar a: DOCPAL: 07006.01

■ Durante el periodo colonial, las migraciones internas en Paraguay tienen como centro común de atracción la capital del país y provienen en su mayor parte de centros urbanos menores, observándose paralelamente, desplazamientos rural-rurales. Solo en el periodo post-guerra del Chaco la migración internacional cobra importancia afectando mas que nada a cuadros políticos superiores y medios con rasgos de exilio. La guerra civil del 47 y la inestabilidad política del periodo originan una migración política militante al exterior, de carácter masivo que da una nueva configuración a la distribución espacial de la población. En cuanto a los determinantes globales de los procesos migratorios, convergen factores de carácter externo e

interno. El análisis estructural desde una perspectiva histórica privilegia las formas de tenencia de la tierra en el marco de una preeminencia del sector agropecuario retratado en el minifundio. A la escasez capitalizadora de la población se suma la expansión y modernización del agro, ahorradora de mano de obra que frente a la demanda de fuerza de trabajo del sector urbano refuerza los procesos migratorios internos. La demanda externa de mano de obra proviene fundamentalmente de Argentina en sus territorios limítrofes y de Buenos Aires especialmente entre 1947-1960 en el contexto de oportunidades marcadamente diferenciales de empleo.

■ [MIGRACION INTERNA] [ESTRUCTURA URBANA] [MIGRACION FRONTERIZA] [ESTRUCTURA ECONOMICA] *Datos Estadísticos:* [DISTRIBUCION GEOGRAFICA] [SALDO MIGRATORIO] ■ [PARAGUAY]

236

PY Rivasola, Domingo M.
Migración, pp. 29-32

En: Carrón, Juan M., comp.; Melián, María Mercedes, comp. Centro Paraguayo de Estudios de Población. Política y población en el Paraguay: el debate en los partidos políticos. Asunción: CEPEP, 1991. 88 p.
Seminario sobre Política y Población en el Paraguay, Asunción, 10 agosto-23 octubre 1991.

Solicitar a: DOCPAL: 16369.04

■ Las migraciones son indicadores de procesos mucho más complejos que ocurren en la estructura de la sociedad, aunque se constituyen en un fenómeno autónomo capaz de incidir sobre esos procesos estructurales. La formulación de una política migratoria requiere de la consideración del proceso histórico del Paraguay a lo largo de 3 ejes cuyos rasgos fundamentales se discuten en el trabajo: los procesos estructurales que explican los desplazamientos poblacionales; las políticas del Estado frente al movimiento migratorio, y el comportamiento demográfico mismo.

■ [MIGRACION INTERNA] [MIGRACION INTERNACIONAL] [POLITICA MIGRATORIA] [DETERMINANTES DE LA MIGRACION] ■ [PARAGUAY]

237

PY Rodríguez Sepulveda, Bienvenida

Migración interna en el Paraguay: estimaciones para 1972-1977. Trabajo de investigación. Santiago: CELADE, 1981. 20 p.: tbs.; 10 ref.
Programa de Maestría en Demografía y Estudios Sociales de la Población, 1981-1982, Santiago, 1981-1982

Solicitar a: DOCPAL: 08256.10

■ El examen de los departamentos de atracción o rechazo, la intensidad con que estos actúan y la identificación de las principales corrientes migratorias en Paraguay, revela la presencia de similitudes y diferencias con otros países de la región. Los valores de las tasas de inmigración y emigración, estimadas a partir de la Encuesta Demográfica de 1977, revelan un intenso movimiento migratorio, una mayor propensión a migrar entre las mujeres y una mayor intensidad migratoria intra que interzonal. Entre los rasgos propios del proceso paraguayo destacan: a) un saldo migratorio desfavorable a la ciudad capital, asociado al desplazamiento de sus habitantes a barrios periféricos; b) la pérdida de población urbana en beneficio de la rural como producto de una economía basada casi exclusivamente en

la agroexportación y del desarrollo industrial urbano incipiente; c) un predominio de mujeres en las corrientes de destino urbano y de los hombres en las de destino rural.

■ [MIGRACION INTERNA] [DESARROLLO RURAL]

Datos Estadísticos: [TASA DE MIGRACION] [ZONAS DE ATRACCION] [ZONAS DE EXPULSION]

■ [PARAGUAY]

238

1972-1972

PY SCHOEMAKER, Juan Francisco

Algunas características demográficas y socio-económicas de los migrantes internos del Paraguay, 1972. Asunción: PARAGUAY, DIRECCION GENERAL DE ESTADISTICA Y CENSOS, Abril 1977. 36 p.: tbs.; graf.; 11 ref.

Solicitar a: DOCPAL: 01939.00

■ Entre los migrantes internos de Paraguay hay una alta proporción de adolescentes y adultos jóvenes, especialmente en el grupo de los que se asentaron en Asunción (56 por ciento) (p6). Destaca la mayor proporción de mujeres entre los migrantes a la capital y de hombres entre los que se dirigieron a las áreas rurales. Según la tasa de alfabetismo, hay diferencias dentro del conjunto de migrantes, dependiendo de si se han establecido en Asunción, en las otras ciudades o en las áreas rurales, lo que parece deberse a un proceso de selectividad migratoria. La tasa de asistencia escolar de los migrantes es significativamente menor que la de los no-migrantes, cualquiera sea su punto de destino (74.5 por ciento y 84.1 por ciento, respectivamente, en el promedio nacional) (p15). Los migrantes presentan una tasa de actividad económica más alta que los no-migrantes en las edades más jóvenes, invirtiéndose la relación en las edades más avanzadas. En la PEA migrante, el sector servicios tiene la mayor importancia (23.5 por ciento para los hombres y 61.9 por ciento para las mujeres, en el total nacional) (p22). Entre los migrantes, la proporción de profesionales es substancialmente más alta que entre los no-migrantes, en especial fuera de la capital.

■ [MIGRACION INTERNA] [NIVEL DE EDUCACION] [MIGRACION SELECTIVA]

Datos Estadísticos: [DISTRIBUCION POR EDAD Y SEXO] [RAZON DE MASCULINIDAD] [ALFABETIZACION] ■ [PARAGUAY]

239

1972-1972

PY SCHOEMAKER, Juan Francisco

Características de la migración al área de Asunción. Asunción: CENTRO PARAGUAYO DE ESTUDIOS SOCIOLOGICOS, Abril 1979. 69 p.: tbs.; 8 ref.

Solicitar a: DOCPAL: 06245.00

■ Análisis del proceso de asimilación de los migrantes a la estructura ocupacional del área de Asunción. Los datos provienen de una encuesta sobre migración realizada el año 1972. Se encontró que la mayor parte de los migrantes provienen de áreas urbanas estancadas; la migración ha sido típicamente por etapas y prácticamente todos los migrantes tenían conocidos y/o habían estado en la capital antes de migrar. En general, no existen diferencias muy marcadas entre nativos y migrantes en cuanto a la primera ocupación en Asunción; sin embargo, los migrantes provenientes del extranjero se ubican en estratos ocupacionales más altos y los provenientes del interior del país en estratos más bajos, que los nativos de la capital. Al controlar el nivel de instrucción se nota que los migrantes

se insertan en estratos mas altos de la estructura ocupacional que los nativos del mismo nivel. Se concluye que, en general, la asimilacion no es dificultosa para los migrantes; la respuesta a este fenomeno es que la migracion hacia Asuncion es selectiva, atrayendo a gente mejor calificada que el promedio del lugar de origen. Asi, los hombres con menos de 4 años de instruccion constituyen el 38 por ciento de la poblacion masculina en el resto urbano y el 60 por ciento en el area rural, mientras que entre los migrantes al area de Asuncion la proporcion es de 16 por ciento (p63). Es probable que los migrantes menos calificados de las areas expulsivas se dirijan a la Argentina o a zonas rurales de expansion de la frontera agricola.

■ [MIGRACION SELECTIVA] [ASIMILACION DE MIGRANTES] [MOVILIDAD OCUPACIONAL] [NIVEL DE EDUCACION]
■ [PARAGUAY]

240

XL GILLESPIE, Francis Patrick

References, pp. 234-242: tbls. maps; 104 ref.

En: GILLESPIE, Francis Patrick. Constancy amid change: a demographic-ecological study of Paraguay, 1950-1972. Ann Arbor, Mich.: UNIVERSITY MICROFILMS INTERNATIONAL, 1979. 242 p.

Tesis presentada a: UNIVERSITY OF TEXAS AT AUSTIN para optar al grado de Ph.D.

Solicitar a: DOCPAL: 04625.04

■ El documento contiene 104 referencias bibliograficas sobre migracion, desarrollo economico, desarrollo rural y otros aspectos afines en relacion a America Latina y especialmente Paraguay.

■ [MIGRACION INTERNA] [DESARROLLO RURAL] [DESARROLLO ECONOMICO] [BIBLIOGRAFIA]
■ [AMERICA LATINA] [PARAGUAY] [TEORIA, METODOLOGIA]

D.2 MIGRACION INTERNACIONAL

D.2 INTERNATIONAL MIGRATION

241

AR Balan, Jorge

Migraciones internacionales en el Cono Sur =

International migration in the Southern Cone. Ginebra: CIM, 1985. 76 p.: tbls.; 133 ref.

Hemispheric Migration Project.

Publicado separadamente en cada idioma.

Solicitar a: CIMAL: 71110.00; DOCPAL: 71110.00

■ El analisis de las migraciones internacionales en el cono sur de America Latina se enmarca en el Proyecto de Migracion Hemisferica, programa de investigacion llevado a cabo conjuntamente por el Centro de Politica Migratoria y de Asistencia a Refugiados de la Universidad de Georgetown y el Comité Intergubernamental para las Migraciones, CIM. En terminos especificos se examina: a) la inmigracion en la subregion: el caso de Argentina; b) los paises de emigracion: Uruguay, Argentina, Chile, Bolivia y Paraguay y c) la migracion de retorno y las politicas implementadas.

■ [MIGRACION INTERNACIONAL] [MIGRACION FRONTERIZA] [DETERMINANTES DE LA MIGRACION] [ASIMILACION DE MIGRANTES] [MIGRACION DE RETORNO] [RETORNO DE TALENTOS]

■ [ARGENTINA] [BOLIVIA] [CHILE] [PARAGUAY] [URUGUAY] [AMERICA LATINA]

242

AR Balan, Jorge

Países de emigración, pp. 27-46; 133 ref. (T)

En: Balan, Jorge. Migraciones internacionales en el Cono Sur = International migration in the Southern Cone. Ginebra: CIM, 1985. 76 p.

Hemispheric Migration Project.

Publicado separadamente en cada idioma.

Solicitar a: CIMAL: 71110.02

■ La inmigracion desde paises limítrofes hacia la Argentina data de antiguo, aunque estuvo opacada por la inmigracion europea. Paraguay, Bolivia, Uruguay y Chile muestran tendencias diversas como paises emisores. El censo de 1914 registro mas de 200 mil extranjeros provenientes de esos paises, o sea, cerca del 5 por ciento de la poblacion total (p19). A partir de los años 20, se abre otro periodo en donde el fenomeno del trabajo migratorio adquiere relevancia como respuesta a la escasez localizada de mano de obra rural en el interior de la Argentina. La poblacion de origen boliviano y paraguayo exhibe una tendencia a urbanizarse y concentrarse en el area metropolitana de Buenos Aires durante este siglo, aunque a comienzos del mismo se localizaban en las provincias fronterizas. En el interior, su insercion es como mano de obra rural; en la ciudad, como obreros de la construccion. Esta especializacion se aplica tambien a los chilenos. Los bolivianos en el noroeste, los paraguayos en el nordeste y los chilenos en el sur han tendido a conformar un estrato bajo de trabajadores no calificados, con empleos inestables, de bajo prestigio y remuneracion. Por diversas razones, poco se sabe sobre la integracion politica y cultural de estos grupos de migrantes.

■ [MIGRACION FRONTERIZA] [MIGRACION LABORAL] [ESCASEZ DE MANO DE OBRA] [LUGAR DE DESTINO] [ASIMILACION DE MIGRANTES]
■ [ARGENTINA] [BOLIVIA] [CHILE] [PARAGUAY] [URUGUAY]

243

AR Balan, Jorge

Resumen y conclusiones, pp. 55-58; 133 ref. (T)

En: Balan, Jorge. Migraciones internacionales en el Cono Sur = International migration in the Southern Cone. Ginebra: CIM, 1985. 76 p.

Hemispheric Migration Project.

Publicado separadamente en cada idioma.

Solicitar a: CIMAL: 71110.04

■ Al hablar de la migracion de retorno, se abordan dos procesos: la vuelta de personas que se han establecido por un tiempo largo en otro pais y la vuelta de aquellos que salen temporalmente. Los paises receptores de inmigrantes en gran escala no poseen politicas de contratacion de trabajadores migrantes y, por la naturaleza de la politica migratoria, el retorno era visualizado como un fracaso para la sociedad, algo indeseable para el pais. El retorno de migrantes a la Argentina fue inusualmente alto en comparacion con paises como los Estados Unidos. El problema del retorno en los paises de origen fue planteado desde la perspectiva de la perdida de personal calificado. Sin embargo, la escasez de informacion fidedigna ha sido suplida por la imaginacion, en especial en los medios periodisticos, los que afirman que mas de dos millones de

argentinos viven en el exterior (p51). La instauración de un régimen democrático en Argentina y también en Uruguay, ha estimulado la migración de retorno.

■ [MIGRACION DE RETORNO] [POLITICA DE INMIGRACION] [RETORNO DE TALENTOS] [RELAIONES POLITICAS]

■ [ARGENTINA] [BOLIVIA] [CHILE] [PARAGUAY] [URUGUAY]

244

AR Balen, Jorge

Retorno, pp. 47-54; 133 ref. (T)

En: Balen, Jorge. Migraciones internacionales en el Cono Sur = International migration in the Southern Cone. Ginebra: CIM, 1985. 76 p.

Hemispheric Migration Project.

Publicado separadamente en cada idioma.

Solicitar a: CIMAL: 71110.03

■ El examen del contexto emigratorio de Uruguay, Argentina, Chile, Bolivia y Paraguay revela semejanzas y diferencias que dan cuenta de los desplazamientos poblacionales observados. Desde el punto de vista de su origen, las migraciones internacionales se insertan en contextos agrarios y en contextos urbanos. Hay 3 contextos que definen las migraciones, internas o internacionales: a) contexto clásico de transformación capitalista que implica la introducción de tecnología y una alteración de los procesos y relaciones sociales (Uruguay a principios de siglo); b) estancamiento o falta de cambio asociado a un incremento de la población sin expansión de la tierra, como es el caso del Paraguay hasta hace poco tiempo; c) cambios que responden a estímulos externos diversos, tales como el incremento demográfico y la aparición de oportunidades fuera de la comunidad, como en el caso de Bolivia. La emigración de origen urbano resulta de la oferta excedente de fuerza de trabajo en sectores específicos: en algunos casos, como en el chileno, las oportunidades en otros lugares no se asocian a una emigración fuerte a pesar del alto desempleo.

■ [MIGRACION FRONTERIZA] [EMIGRACION] [DETERMINANTES DE LA MIGRACION] [ESTRUCTURA AGRARIA] [DESEMPLEO]

■ [ARGENTINA] [BOLIVIA] [CHILE] [URUGUAY] [PARAGUAY] [AMERICA LATINA]

245

1895-1980

AR Bolsi, Alfredo S.; Meichtry, Norma Cristina

Instituto de Investigaciones Geohistóricas

Realidad y política migratoria en el Nordeste

argentino. Corrientes: Instituto de Investigaciones Geohistóricas, 1982. 39 p.: tbs., diagrs., maps.: 23 ref. (Cuadernos de Geohistoria Regional, n. 7)

Solicitar a: DOCPAL: 09069.00

■ Análisis histórico de las principales corrientes emigratorias e inmigratorias del nordeste argentino, y sus implicaciones para la política migratoria argentina. Los europeos, con marcado predominio de latinos y eslavos, ocuparon preferentemente la planicie central del Chaco y la selva misionera, dedicándose a actividades agrícolas. Su entrada se interrumpe en la década de 1950. Los brasileños desempeñaron su papel más importante en Misiones, especialmente a fines del siglo pasado. A medida que europeos y brasileños reducían su aporte, el de paraguayos fue creciendo. Paralelamente a estos procesos inmigratorios, la emigración de la región ha sido

significativa lo que ha resultado en saldos migratorios negativos para el área. Todo lo anterior da como resultado una creciente participación de paraguayos en el total de la población regional. Esta situación ha dado lugar a un problema de tipo cultural, ya que un número importante de estos inmigrantes no se ha asimilado totalmente a la cultura argentina. Esto, unido al problema que dice relación con el vacío poblacional de esta región, demanda una política migratoria para el nordeste.

■ [INMIGRACION] [EMIGRACION] [CORRIENTE MIGRATORIA] [POLITICA MIGRATORIA]

■ [ARGENTINA] [BRASIL] [PARAGUAY]

246

AR Bosa, Lorenzo

Inmigración limítrofe: su problemática y el proceso

de integración latinoamericana. *Migración Noticias*; n. 22, mayo 1988, pp. 4-7; illus.

Solicitar a: CIMAL: 71661.01

■ Sobre la base de la experiencia recogida a través de la labor específica de la iglesia, se presenta una breve reseña de la problemática que afecta al migrante latinoamericano y su familia. Especial énfasis se otorga a los aspectos laborales, legales, culturales y educativos, dentro del marco de la asimilación de los migrantes.

■ [MIGRACION FRONTERIZA] [INMIGRANTES] [ASIMILACION DE MIGRANTES]

■ [ARGENTINA] [BRASIL] [CHILE] [PARAGUAY] [URUGUAY]

247

1971-1973

AR Cacopardo, María Cristina

Antecedentes para el estudio de las migraciones

de países limítrofes hacia Argentina. s.l.: (1981). 39 p.: tbs.; 33 ref.

Solicitar a: CIMAL: 70798.00

■ A través de 5 secciones, y basándose en la literatura producida en los últimos años, se examinan los antecedentes para el estudio de las migraciones de países limítrofes hacia la Argentina relevando: a) las características del proceso migratorio; b) las características demográficas, educacionales y ocupacionales de los migrantes; c) los mercados de trabajo; d) los aspectos sociales de los desplazamientos; y e) las políticas migratorias y de empleo.

■ [MIGRACION FRONTERIZA] [MIGRACION LABORAL] [CONDICION DEL MIGRANTE] [POLITICA DE INMIGRACION] [DATOS ESTADISTICOS]

■ [ARGENTINA] [BRASIL] [CHILE] [PARAGUAY] [URUGUAY]

248

1914-1947

AR CARRON, Juan M; LEYTON, Monica; PREGER, Monica

La inmigración a la Argentina procedente de países limítrofes durante el período 1914-1947, pp. 139-151; 4 ref.

En: CARRON, Juan M; LEYTON, Monica; PREGER, Monica. Factores condicionantes de las migraciones internacionales intra-regionales en el cono sur de América Latina: proyecto. Informe final de la primera etapa de investigación. Santiago: PROGRAMA DE ACTIVIDADES CONJUNTAS ELAS-CELADE, 1976. 251 p.

Solicitar a: DOCPAL: 02697.03

■ Entre 1914 y 1947 se estanca la inmigración limitrofe históricamente ligada a la expansión económica de Buenos Aires y la región pampeana argentina. Durante dicho período, el incremento de la población ocupada en la Capital Federal, Santa Fe y Entre Ríos es inferior al promedio nacional. En cambio, en las provincias sureñas, en Misiones, Formosa, Chaco, Mendoza y San Juan, los incrementos respectivos superan el promedio del país. Estas regiones argentinas registran, igualmente, un considerable índice de crecimiento en el número de inmigrantes provenientes de los países limítrofes. En el período 1914-1947 es posible encontrar correlaciones muy altas entre incremento del producto, incremento de la ocupación e incremento de la inmigración. Los inmigrantes vienen a ubicarse en nuevas áreas de expansión de la actividad económica donde el incremento de la oferta de puestos de trabajo beneficia por igual a los nativos argentinos, los antiguos residentes y los recién llegados.

■ [MIGRACION INTERNACIONAL] [FACTORES DE ATRACCION] [DESARROLLO ECONOMICO]

Datos Estadísticos:[POBLACION ECONOMICAMENTE ACTIVA] [MIGRACION FRONTERIZA]

■ [ARGENTINA] [PARAGUAY] [BOLIVIA] [BRASIL] [CHILE] [AMERICA LATINA]

249 1947-1960

AR CARRON, Juan M; LEYTON, Monica; PREGER, Monica

La inmigración a la Argentina procedente de países limítrofes durante el período 1947-1960, pp. 153-165; 12 ref.

En: CARRON, Juan M; LEYTON, Monica; PREGER, Monica. Factores condicionantes de las migraciones internacionales intra-regionales en el cono sur de América Latina; proyecto. Informe final de la primera etapa de investigación. Santiago: PROGRAMA DE ACTIVIDADES CONJUNTAS ELAS-CELADE, 1976. 251 p.

Solicitar a: DOCPAL: 02697.04

■ Entre 1947 y 1960 el número de oriundos de los países limítrofes residentes en Argentina aumenta casi en 50 por ciento, atribuible exclusivamente a las nuevas oleadas de inmigrantes bolivianos, chilenos y paraguayos (p153). La evolución de esta inmigración tiene débil correlación con la evolución del producto y la ocupación. Ciertas provincias receptoras de inmigración limitrofe, como Jujuy, Salta, Formosa y Misiones, presentan índices de crecimiento del producto geográfico bruto muy bajos e incluso negativos. La población ocupada de origen limitrofe se concentra fundamentalmente en las actividades agropecuarias, mineras y de la construcción. Los flujos migratorios hacia las regiones rurales no-pampeanas se vinculan a la situación de crisis atravesada durante el período 1947-1960 por la actividad agropecuaria, en la que la inmigración limitrofe aporta fuerza de trabajo barata. Algo similar ocurre con la industria manufacturera, orientándose la inmigración limitrofe preferentemente hacia las industrias que afrontan mayores dificultades en el período. En la construcción, la demanda de mano de obra barata es constante y la presencia de los inmigrantes aparece también más ligada a estrategias de maximización de las ganancias empresariales que a una expansión de la producción y la ocupación.

■ [FACTORES DE ATRACCION]

Datos Estadísticos:[POBLACION ECONOMICAMENTE ACTIVA] [DESARROLLO ECONOMICO] [MIGRACION FRONTERIZA]

■ [ARGENTINA] [BOLIVIA] [CHILE] [PARAGUAY] [AMERICA LATINA]

250

1914-1970

AR CARRON, Juan M

Shifting patterns in migration from bordering countries to Argentina: 1914-1970. *International Migration Review*; No 3, Fall 1979, pp. 475-487; 6 ref.

Solicitar a: DOCPAL: 05327.05

■ El proceso migratorio en Argentina aparece en el período 1914-1970 como producto no solo del crecimiento económico sino también de la crisis económica. Entre 1914 y 1947 la migración, especialmente fronteriza, se localizaba en áreas rurales debido al auge de la agricultura. Debido a la baja en las exportaciones de cereales y de ganado se tendió, a partir de 1930, a una economía basada en la sustitución de importaciones. Esto trajo como consecuencia un freno a la migración europea, no así a la fronteriza. En el período 1947-1960 hay un cambio en la tendencia de localización, los inmigrantes se dirigen hacia Buenos Aires y la pampa agrícola que le rodea. Esto obedece a dos causas: aumento de las exportaciones agrícolas y desarrollo industrial. Además, la llegada de Perón al poder en 1950 crea una política de redistribución del ingreso en favor de los asalariados, hecho que concentra aún más a la población activa en esta zona. En el período 1960-1970, la distribución de la población activa total y principalmente la inmigrada, cambia de orientación; crecen en forma acelerada la empleada en la industria, el comercio y los servicios, en tanto que la agricultura se estanca.

■ [MIGRACION INTERNACIONAL] [MIGRACION FRONTERIZA] [MIGRACION LABORAL] [DESARROLLO ECONOMICO] [TRABAJADORES INMIGRADOS]

Datos Estadísticos:[RAMA DE ACTIVIDAD ECONOMICA]

■ [ARGENTINA] [BOLIVIA] [BRASIL] [CHILE] [PARAGUAY] [URUGUAY]

251

1957-1976

AR COMISION CATOLICA ARGENTINA PARA LA INMIGRACION

Brazilian and Paraguayan immigrants in the province of Misiones, Argentina (commentaries from a report). *Migration News*; No 4, October-December 1978, pp. 37-41

Solicitar a: DOCPAL: 04493.01

■ La provincia de Misiones en la frontera con Brasil y Paraguay tenía, de acuerdo a datos del Censo del 70, una población de 443.020 habitantes (p37), de la cual, el 43 por ciento se situaba dentro del tramo de 0 a 4 años de edad. La proporción de población extranjera es la más alta de todo el país, pues como provincia fronteriza constituye un poderoso foco de atracción de inmigrantes desde los países vecinos. Su baja densidad demográfica, sus grandes áreas inexploradas, la riqueza del suelo y el clima favorable y su fácil accesibilidad, son algunos de los factores que definen su atracción. El estudio de la Comisión Católica Argentina para la Inmigración (CCA), define como área de estudio los departamentos de Guarani, San Pedro y Manuel Belgrano, para examinar la situación de los inmigrantes brasileños que provienen en su mayor parte del Paraná, Santa Catarina y Rio Grande do Sul. Las familias generalmente numerosas (5 o 6 niños) y no siempre formalmente constituidas conforman una economía agraria de subsistencia y viven en precarias condiciones de vivienda y asistencia social. Exhiben altos porcentajes de

malnutricion y mortalidad infantil, bajos niveles de educacion y dificultades de lenguaje. Su situacion de documentacion es precaria particularmente entre los grupos creoles. Para el analisis de la situacion de los inmigrantes paraguayos se considero los Departamentos de Iguazu y El Dorado. Proviene generalmente del area de Caazapa, San Juan de Pomoceno, Coronel, Villa Rica y Hernandarias. La conformacion familiar es precaria por la transitoriedad de la inmigracion y las condiciones socioeconomicas muy debiles. Existen sin embargo grupos inmigrantes consolidados y economica y culturalmente integrados.

■ [MIGRACION FRONTERIZA] [ASIMILACION DE MIGRANTES]

Datos Estadísticos: [CONDICIONES SOCIO-ECONOMICAS] [CONDICIONES DE TRABAJO]

■ [ARGENTINA] [BRASIL] [PARAGUAY] [TEORIA, METODOLOGIA]

252

AR Elizalde, María Laura; Szwarcberg, Frida
Los migrantes limítrofes en las zonas urbanas de la Argentina; según la Encuesta Permanente de Hogares. Primer quinquenio de la década de 1980. Buenos Aires: Argentina. Dirección General de Política Demográfica, 1990. 139 p.: tbs.
 Proyecto Elementos para la Formulación de Políticas Demográficas (ARG/89/P03).

ARG/89/P03

Solicitar a: CIMAL: 72554.00

■ Los caudales migratorios de las nacionalidades limítrofes tienen destinos diferentes: uruguayos y paraguayos se radican en la región metropolitana; bolivianos en Salta y chilenos en Neuquén. Todos ellos se caracterizan por presentar una elevada proporción de jefes de hogar. Sin embargo, se detectan claras diferencias en la forma de inserción laboral que se encuentra en el Área Metropolitana con la que se da en las ciudades de Salta y Neuquén.

■ [MIGRACION FRONTERIZA] [INMIGRANTES] [INTEGRACION] [EMPLEO] [DATOS ESTADISTICOS] ■ [ARGENTINA] [BOLIVIA] [CHILE] [PARAGUAY] [URUGUAY]

253

AR Espinola, Julio Cesar
Incorporación paraguaya y brasileña en el Nordeste argentino. *Revista Paraguaya de Sociología*; año 19, n. 53, enero-abril 1982, pp. 135-144: tbs.; 5 ref.

Solicitar a: DOCPAL: 09233.01

■ Analisis de la incorporación paraguaya y brasileña en el Nordeste argentino. Se estima que en la actualidad hay alrededor de 100 mil paraguayos en esta región, en su mayoría obreros agrícolas y de la construcción (p136). En cuanto a los inmigrantes de origen brasileño, se estima que su número alcanza los 50 mil, en su mayoría agricultores sin tierra (p137). La presencia de estos grupos ha resultado en una variación importante de la cultura de la región del Nordeste. Para el análisis del impacto sociocultural del proceso migratorio, se utiliza el concepto de "incorporación del inmigrante", que distingue tres etapas: 1). periodo de acomodación; 2). periodo transicional; y 3). periodo de asimilación. Entre los años 1974 y 1980 se aplicó un cuestionario de una muestra de inmigrantes paraguayos y brasileños, a fin de analizar aspectos de su incorporación al Nordeste. Se encontró que, en lo general,

los paraguayos se incorporan al contexto del Nordeste en forma más satisfactoria que los brasileños.

■ [MIGRACION FRONTERIZA] [ASIMILACION DE MIGRANTES] [ANALISIS COMPARATIVO] ■ [ARGENTINA] [BRASIL] [PARAGUAY]

254

AR GILLESPIE, Francis Patrick
A labor force approach to the study of Paraguayan emigration to Argentina, pp. 86-158: tbs. maps; 17 ref.

En: GILLESPIE, Francis Patrick. *Constancy amid change: a demographic-ecological study of Paraguay, 1950-1972*. Ann Arbor, Mich.: UNIVERSITY MICROFILMS INTERNATIONAL, 1979. 242 p.

Tesis presentada a: UNIVERSITY OF TEXAS AT AUSTIN para optar al grado de Ph.D.

Solicitar a: DOCPAL: 04625.02

■ Los paraguayos han emigrado a Argentina durante generaciones. Las principales categorías de emigrantes se sitúan en las edades activas: los hombres emigran mayoritariamente entre los 20 y 24 años de edad y las mujeres lo hacen entre los 20 a 29 años. Estos flujos reducen los volúmenes de población inactiva en Paraguay, especialmente en el caso de las mujeres y, además, el monto de mano de obra subutilizada, principalmente entre campesinos y artesanos. Entre 1950 y 1972, las mayores presiones migratorias se produjeron sobre los residentes de los departamentos con minifundismo predominante. En Argentina, las dos zonas históricamente más importantes de atracción y asentamiento de la inmigración paraguaya han sido las provincias del Nordeste y el Gran Buenos Aires, preferentemente con destino a la industria algodonera. En tiempos más modernos, se han debilitado los flujos hacia Formosa y Misiones y se han hecho más directos y proporcionalmente más cuantiosos en dirección a Gran Buenos Aires. La red con la que se organiza el sistema migratorio entre Paraguay y Argentina incluye a contratistas, intermediarios y una modalidad particular de "acoplamiento". Comparadas las tasas de actividad, empleo industrial, distribución ocupacional y niveles laborales, se advierte que la fuerza de trabajo emigrante ha logrado algunas ventajas con relación a su contrapartida radicada en Paraguay.

■ [FACTORES DE ATRACCION] [LUGAR DE DESTINO] [FACTORES DE EXPULSION] [MIGRACION LABORAL] [MIGRACION FRONTERIZA]

Datos Estadísticos: [DISTRIBUCION OCUPACIONAL] [MIGRACION INTERNACIONAL] [POBLACION ECONOMICAMENTE ACTIVA] [TASA DE ACTIVIDAD] [TRABAJADORES INMIGRADOS]

■ [ARGENTINA] [PARAGUAY] [TEORIA, METODOLOGIA]

255

AR Gurrieri, Jorge
La población extranjera en Argentina. Su evolución reciente y su importancia cuantitativa. Buenos Aires: Argentina. Dirección General de Política Demográfica, 1990. 81 p.: tbs.; 18 ref.
 Elementos para la Formulación de Políticas Migratorias (ARG/89/P03).

ARG/89/P03

Solicitar a: CIMAL: 72561.00

■ Las migraciones hacia la Argentina han sido originadas, en los últimos años, por causas predominantemente

económicas. El censo de 1980 arrojó casi dos millones de extranjeros, de los cuales el 41 por ciento era de americanos, y el 56,4 por ciento de europeos. Entre los primeros, paraguayos, chilenos, bolivianos y uruguayos suman más del 80 por ciento. Sin embargo, los últimos censos muestran un decrecimiento de su importancia relativa y absoluta. Por otro lado, el estudio muestra que paraguayos y uruguayos se concentran en el área metropolitana, mientras que bolivianos y chilenos lo hacen en las provincias limítrofes a sus países de origen. La evolución de las relaciones de masculinidad muestra, al mismo tiempo, una tendencia al aumento del peso relativo de la migración femenina. Anexo estadístico con datos de población extranjera, saldos migratorios, extranjeros según categoría migratoria y asentamiento geográfico de la población extranjera.

■ [POLITICA MIGRATORIA] [EXTRANJEROS] [DATOS ESTADISTICOS] [POBLACION FRONTERIZA] [MIGRACION FRONTERIZA] [SALDO MIGRATORIO] [INMIGRACION]
■ [ARGENTINA] [BOLIVIA] [CHILE] [PARAGUAY] [URUGUAY]

256

AR Gurrieri, Jorge

Las migraciones desde los países limítrofes, 33 p.

En: OIM; OEA; Argentina. Gobierno. Los instrumentos de información sobre migraciones. Buenos Aires: OIM, 1991. p. irreg. (Recopilación bibliográfica; 6 v.)

Curso Interamericano sobre Migraciones Internacionales, 13, Mar del Plata, Buenos Aires, octubre-noviembre 1991.

Solicitar a: CIMAL: 72871.45

■ Reflexión sobre los movimientos migratorios de los nativos de los países limítrofes de la Argentina y las limitaciones de la información existente. Dividido en tres partes, primeramente el trabajo analiza la capacidad de medición del fenómeno, de las fuentes de información y sus limitaciones; en la segunda parte se analizan datos de diferentes fuentes de información, referentes a volumen y evolución de movimientos inmigratorios desde Bolivia, Paraguay, Chile y Uruguay; en la tercera parte se reflexiona sobre conocimiento y desconocimiento de estos movimientos, en relación a potencialidades de los instrumentos de medición. Las fuentes de medición del fenómeno migratorio son registro de frontera, registro de extranjeros residentes, censos de población y encuestas periódicas de población. El censo de población de 1980 en Argentina reveló que residían 213.623 chilenos, 118.141 bolivianos y 114.108 uruguayos. Se concluye que la relación entre lo que se conoce de los movimientos migratorios de países limítrofes -en cuanto a volumen real y a modalidades de los flujos- y lo que se desconoce, es desalentador.

■ [MIGRACION FRONTERIZA] [FUENTES DE INFORMACION] [DATOS ESTADISTICOS] [MEDICION DE LA MIGRACION]
■ [ARGENTINA] [BOLIVIA] [CHILE] [PARAGUAY] [URUGUAY]

257

AR Gurrieri, Jorge

Las migraciones desde los países limítrofes.

Análisis crítico de importancia cuantitativa en la Argentina, 24 p.: tbs.

En: Argentina. Secretaría de Estado de Población y Relaciones con la Comunidad; OIM. Primer Curso sobre Políticas y Administración Migratoria Argentina.

Recopilación bibliográfica. Buenos Aires: s.e., 1993. p. irreg.

Jornadas Argentinas de Estudios de Población, 1, Córdoba, 26-28 septiembre 1991.

Documento Complementario: 72871.45.

Solicitar a: CIMAL: 73339.02

■ Reflexión sobre los movimientos migratorios de nativos de países limítrofes de Argentina y las limitaciones de la información existente. Es desalentadora la relación entre lo que se conoce de los movimientos migratorios de los países limítrofes, en cuanto a volumen real y modalidades de los flujos, y lo que se desconoce. La información censal es limitada y la de los registros de frontera se ha deteriorado, tornándose poco confiable los datos. Se hace necesario mejorar la calidad de la información proveniente de los registros de frontera y de repensar los instrumentos de medición de los fenómenos migratorios. Según el Censo de Población de 1980 en lo relacionado a las migraciones desde los países limítrofes, los paraguayos constituyen el grupo más numeroso (262.623) seguido de chilenos (213.623), bolivianos (118.141) y uruguayos (114.108). En cuanto a los movimientos de retorno de los nativos de países limítrofes, su significación es desconocida en las fuentes de información argentina, afirmandose no obstante que existen procesos de retorno desde la Argentina de uruguayos, paraguayos y chilenos.

■ [MIGRACION FRONTERIZA] [FUENTES DE INFORMACION] [MEDICION DE LA MIGRACION]
■ [ARGENTINA] [BOLIVIA] [CHILE] [PARAGUAY] [URUGUAY]

258

1869-1975

AR HERAS, Eduardo; GALVEZ, Rodolfo; GUILLOT, Daniel E

Flujos migratorios chilenos y bolivianos a la región cuyana (1965- 1975); informe semestral No 1. Mendoza: s.e., 31 Enero 1977. 26 p.: tbs; 6 ref.

Solicitar a: DOCPAL: 05251.00

■ Dentro de las causas de la migración internacional en América Latina la crisis política de los países de origen juega un importante rol. Tal es el caso de los paraguayos a la Argentina en el período 1940-1947, de los brasileños a la Argentina en 1922, de los chilenos a la Argentina y otros países en 1973-1975, de los exilados-migrantes colombianos a Venezuela antes de 1953 y de los cubanos a Miami y Venezuela después de 1959. En Argentina las áreas de recepción más importantes de inmigrantes de países no limítrofes han sido la Capital Federal y Buenos Aires y secundariamente las ciudades de Santa Fe, Mendoza y Córdoba. La migración fronteriza en cambio se concentra mayoritariamente en las provincias limítrofes y es creciente en todos los censos, alcanzando las tasas más elevadas en los períodos 1947-1960 y 1960-1970. En los censos de 1869, 1895 y 1914 predominan los inmigrantes uruguayos y paraguayos, en tanto en los censos de 1960 y 1970 predominan los paraguayos y chilenos ocupando el tercer lugar los bolivianos. La Provincia de Mendoza es el principal punto de atracción para la inmigración de origen boliviano y chileno. Ver resumen del informe final de esta investigación en DOCPAL Resúmenes 22-454, 22-455, 22-480 y 22-481.

■ [MIGRACION FRONTERIZA] [CORRIENTE MIGRATORIA] [INMIGRANTES]
Datos Estadísticos: [DISTRIBUCION GEOGRAFICA] [CRECIMIENTO DEMOGRAFICO] [SALDO MIGRATORIO] [LUGAR DE DESTINO]

■ [ARGENTINA] [BOLIVIA] [CHILE] [AMERICA DEL SUR]
[PARAGUAY] [BRASIL] [URUGUAY]

259 1970-1980
AR Hill, Kenneth H.
Indirect estimation of international migration, v. 2, pp. 87-102: tbls., diagrs.; 12 ref.
En: International Union for the Scientific Study of Population. International Population Conference, 1989 = Congres International de la Population, 1989. Liege: IUSSP, 1989. 3 v.
International Population Conference, New Delhi, 20-27 September 1989.
ISBN: 2-87108-018-6.

Solicitar a: DOCPAL: 15034.21

■ A diferencia de la fecundidad y de la mortalidad, la migración constituye un fenómeno difícil de estudiar a través de modelos dada la mayor inestabilidad y distribución etarea de la variable. En forma reciente, Zaba ha propuesto un par de modelos relacionales de inmigración y emigración, simples de usar y flexibles; estos tienen como punto de partida una formulación del efecto del flujo migratorio sobre una población estable no sujeta a mortalidad. La necesidad de estimar la emigración a partir de una sola fuente de datos da origen a métodos basados en información sobre la residencia de los parientes cercanos: Somoza recurre a la información proporcionada por las madres sobre la residencia de los hijos sobrevivientes, según sexo, y Hill utiliza información sobre la residencia de hermanos y hermanas, clasificada por la edad del informante. Los métodos residuales desarrollados en años recientes son menos sensibles a los errores de información, en particular a cambios en la cobertura de los censos. Hill propuso un enfoque basado en el equilibrio del crecimiento para integrar información proveniente del cambio intercensal, del enfoque residual con información independiente sobre el patrón etareo de la migración. Este enfoque se ilustra para los casos de Paraguay y Argentina.
■ [MIGRACION INTERNACIONAL] [MEDICION DE LA MIGRACION] [MODELOS] [HIJO SUPERVIVIENTE] [MIGRACION INTERCENSAL] [DATOS ESTADISTICOS]
■ [ARGENTINA] [PARAGUAY]

260 1960-1970
AR Johnson, Kenneth F.; Williams, Miles M.
Clandestine immigration into Argentina and within the Southern Cone, pp. 139-162: tbls., maps.; 14 ref.
En: Johnson, Kenneth F.; Williams, Miles M. *Illegal aliens in the Western Hemisphere. Political and economic factors*. New York, NY: Praeger, 1981. 207 p.

Solicitar a: CIMAL: 70930.02

■ La migración clandestina hacia la Argentina y dentro de los límites del Cono Sur compromete a volúmenes significativos de población. Previo el examen de los patrones migratorios en la subregión, se cuantifica y analiza la inmigración a la Argentina, para luego estudiar la emigración de paraguayos.
■ [INMIGRACION CLANDESTINA] [EMIGRACION] [EXODO INTELLECTUAL] [MIGRACION FORZADA] [DATOS ESTADISTICOS]
■ [ARGENTINA] [BOLIVIA] [CHILE] [PARAGUAY] [URUGUAY]

261-1980

AR Maguid, Alicia
Migrantes limítrofes en la Argentina de 1980. Diferenciales sociodemográficos y ocupacionales a nivel provincial. Buenos Aires: Argentina. Dirección General de Política Demográfica, 1990. 53 p.: tbls.
Elementos para la Formulación de Políticas Migratorias (ARG/89/P03).
ARG/89/P03

Solicitar a: CIMAL: 72562.00

■ Las migraciones internacionales han jugado un papel preponderante en la evolución de la sociedad argentina. Las migraciones recientes de los países limítrofes, de menor importancia que las europeas, han venido incrementándose desde 1946, llegando a representar el 87 por ciento de la inmigración entre 1970 y 1980. El estudio de las características socio-demográficas y de las modalidades de inserción laboral de esta población lo concentra esta investigación en bolivianos y chilenos en Mendoza, paraguayos en Misiones y Formosa, bolivianos en Salta y Jujuy y chilenos en Comahue y Patagonia. Se constata, en general, que los migrantes limítrofes constituyen un conjunto internamente heterogéneo. La información estadística esta referida al Censo de 1980.

■ [EMPLEO] [MIGRACION FRONTERIZA] [INTEGRACION] [INMIGRANTES] [CONDICIONES SOCIO-ECONOMICAS] [DATOS ESTADISTICOS]
■ [ARGENTINA] [BOLIVIA] [CHILE] [PARAGUAY]

262 1970-1983
AR Marco, Graciela M. de
Continuidad de los flujos migratorios, pp. 37-49: tbls.; T29
En: Marco, Graciela M. de. *Cuántia y continuidad de los flujos inmigratorios limítrofes en la Argentina (1970-1983)*. Buenos Aires: OIKOS, enero 1985. 49 p. (Contribución - OIKOS)

Solicitar a: CIMAL: 70871.03

■ Se estiman como correctas las cifras del Censo de 1980 (677.045 limítrofes) referentes a la continuidad de los flujos migratorios limítrofes a la Argentina para el período 1977-1980, aceptándose que el crecimiento intercensal había sido bajo por la fuerte migración de retorno (p37). El mismo censo indica que los ingresos siguieron produciéndose, aunque a un ritmo menor. Entre 1976 y 1980 ingresaron 87.896 personas, o sea, el 11,6 por ciento del total de residentes limítrofes, con 38 por ciento de chilenos, 23 por ciento de paraguayos y 21 por ciento de uruguayos (p39). Para 1981-1982 no se dispone de información sobre saldos de entradas y salidas y solo en 1982 la Dirección de Migraciones reanuda su tarea de estimación, alcanzando para ese año a 55 mil y en 1983 a 90 mil personas provenientes de países limítrofes (p43).
■ [MIGRACION FRONTERIZA] [MEDICION DE LA MIGRACION] [LUGAR DE ORIGEN]
Datos Estadísticos: [SALDO MIGRATORIO]
■ [ARGENTINA] [BOLIVIA] [BRASIL] [CHILE] [PARAGUAY] [URUGUAY] [AMERICA DEL SUR]

263 1970-1983
AR Marco, Graciela M. de
Cuántia y continuidad de los flujos inmigratorios limítrofes en la Argentina (1970-1983). Buenos Aires:

OIKOS, enero 1985. 49 p.: tbs.; 29 ref. (Contribucion - OIKOS)

Solicitar a: CIMAL: 70871.00

■ El estudio forma parte de un proyecto mayor referido a la poblacion extranjera residente en la Argentina y se orienta a determinar, en la forma mas precisa posible, la cuantia de la poblacion inmigratoria limítrofe en el pais. Las estimaciones presentadas en este documento derivan, por una parte, de las cifras proporcionadas por organismos oficiales y privados para 1970 y 1976 y, por otro, de una fuente demografica no usual: el registro de radicaciones definitivas para el periodo 1970-1980. Asimismo, se aborda el fenomeno de la continuidad de los flujos migratorios limítrofes entre 1970 y 1984.

■ [MIGRACION FRONTERIZA] [MEDICION DE LA MIGRACION] [LUGAR DE ORIGEN]

■ [ARGENTINA] [BOLIVIA] [BRASIL] [CHILE] [PARAGUAY] [URUGUAY] [AMERICA DEL SUR]

264 1970-1980

AR Marco, Graciela M. de
Determinacion de la cuantia sobre la base de una fuente demografica no usual (1980), pp. 17-35: tbs.; T29
En: Marco, Graciela M. de. Cuantia y continuidad de los flujos migratorios limítrofes en la Argentina (1970-1983). Buenos Aires: OIKOS, enero 1985. 49 p. (Contribucion - OIKOS)

Solicitar a: CIMAL: 70871.02

■ La determinación de la cuantía de la población extranjera limítrofe en Argentina, se basa en el registro continuo de radicaciones definitivas (datos inéditos) que compila la Direccion Nacional de Migraciones de ese país. En 1970, las radicaciones totalizaban 22,227 trámites. Diez años después, la cantidad es bastante similar (23,830), aunque varía la composición según país de origen. En 1974, el decreto de amnistía No 87 permitió registrar 147.383 migrantes limítrofes en situacion irregular, con un 51 por ciento de paraguayos (p25). En cuanto a las radicaciones temporarias concedidas en 1980, el 97 por ciento de ellas corresponde a chilenos (p27). En 1980 y utilizando la estimación de CELADE como base para 1970, la cuantía de los inmigrantes limítrofes ascendería a 859.723 personas (hipótesis mínima) en tanto que de acuerdo a la estimación de la Oficina Sectorial de Recursos Humanos el volumen sería de 1.130.986 limítrofes (hipótesis máxima) (p31).

■ [MIGRACION FRONTERIZA] [MEDICION DE LA MIGRACION] [LUGAR DE ORIGEN]

Datos Estadísticos:[SALDO MIGRATORIO]

■ [ARGENTINA] [BOLIVIA] [BRASIL] [CHILE] [PARAGUAY] [URUGUAY] [AMERICA DEL SUR]

265 1970-1976

AR Marco, Graciela M. de
Organismos oficiales y privados frente a estimaciones divergentes, pp. 5-16: tbs.; T29
En: Marco, Graciela M. de. Cuantia y continuidad de los flujos migratorios limítrofes en la Argentina (1970-1983). Buenos Aires: OIKOS, enero 1985. 49 p. (Contribucion - OIKOS)

Solicitar a: CIMAL: 70871.01

■ Los resultados por muestra del censo de poblacion de Argentina de 1970 indicaban que los extranjeros representaban el 9,37 por ciento de la poblacion del pais, en tanto que los limítrofes solo constituian el 2,28 por

ciento. Dentro del universo de la poblacion extranjera total, los migrantes limítrofes ascendian a un 24 por ciento con 533.850 personas. Los grupos mas voluminosos corresponden a los paraguayos, seguidos de chilenos y bolivianos y, en menor grado, de uruguayos y brasileros. Los tres primeros se diferencian por su caracter de migracion laboral no calificada, por su distribucion extendida en el territorio y por su insercion economica (actividades primarias y secundarias) (p5). Entre 1973 y 1976 se producen cambios en la importancia relativa de las diversas nacionalidades: a) los bolivianos conforman el 31 por ciento de los extranjeros en 1973 (600.000 personas), bajan al 15 por ciento en 1974, recuperan el nivel inicial en 1975 y en 1976 alcanzan al 14 por ciento (197.421 personas); b) en 1973, los chilenos conforman el 23 por ciento de los migrantes limítrofes (450.000), bajan al 21 por ciento en 1974, alcanzan al 22 por ciento en 1975 y en 1976 recuperan el nivel observado en 1974; c) los paraguayos alcanzan al 33 por ciento en 1973, aumentan al 43 por ciento en 1974, disminuyen al 38 por ciento en 1975 y recuperan en 1976 el nivel de 1974 (p12).

■ [MIGRACION FRONTERIZA] [LUGAR DE ORIGEN]

Datos Estadísticos:[SALDO MIGRATORIO]

■ [ARGENTINA] [BOLIVIA] [BRASIL] [CHILE] [PARAGUAY] [URUGUAY] [AMERICA DEL SUR]

266 1977-1982

AR Marco, Graciela M. de
Poblacion extranjera limítrofe en la Argentina: paraguayos en la provincia de Formosa. Buenos Aires: Sociedad Argentina de Estudios Geograficos, 1984. <9 p.>: tbs., graf., maps.; 13 ref.
Semana de Geografia, 46, Mar del Plata, 1984.

Solicitar a: CIMAL: 70718.01

■ La presencia de paraguayos en la provincia de Formosa se ha incrementado paulatinamente: en 1914 ascendia a 7 396 en tanto que en 1980 se registro una cifra de 31 429 personas (p114,115). Dos son las modalidades propias de asentamiento de los paraguayos: por una parte, la insercion en zonas rurales y, por otra, en los nucleos urbanos. Cerca de 9 000 de ellos residen en nucleos urbanos y se desempeñan como artesanos, empleados y comerciantes; el resto (20 000) poseen ocupaciones no calificadas y son en su mayoria obreros agricolas (p116). Los desplazamientos estacionales, ligados a la actividad agricola, afectan a regiones poco dinamicas cuyos habitantes se trasladan hacia otras mas desarrolladas, dentro o fuera de los limites del pais. En 1980, de los 96 963 habitantes de la ciudad de Formosa 10 368 eran extranjeros, de los cuales los paraguayos conformaban el 95 por ciento (p121). Su distribucion al interior de la ciudad constituye un caso claro de 'mezcla residencial' o 'dispersion espacial'. Desde un punto de vista demografico, la inmigracion paraguaya ha contribuido al crecimiento de la poblacion, ha modificado el equilibrio de los sexos y ha incidido en el tamano de la familia, supliendo las necesidades de mano de obra, en especial de la mano de obra no calificada.

■ [MIGRACION FRONTERIZA] [LUGAR DE DESTINO] [DISTRIBUCION OCUPACIONAL]

Datos Estadísticos:[MIGRACION FRONTERIZA]

■ [ARGENTINA] [PARAGUAY]

267 1960-1978

AR MARSHALL, Adriana

Immigrant workers in the Buenos Aires labor market. *International Migration Review*; No 3, Fall 1979, pp. 488-501: tbls.; 7 ref.

Solicitar a: DOCPAL: 05327.06

■ Durante la década del 60, Argentina recibió un fuerte flujo migratorio proveniente de los países fronterizos, principalmente Bolivia, Chile y Paraguay. Esta tendencia es una consecuencia lógica de la política de fronteras abiertas mantenida desde siempre por el país. Si bien, en su origen la mano de obra extranjera tendió a localizarse de preferencia en regiones fronterizas, con el tiempo esta siguió la tendencia nacional de emigrar hacia las grandes ciudades, especialmente Buenos Aires. El hecho de que la población extranjera tenga como motivo principal la búsqueda de trabajo, sumado a un grado de escolaridad y calificación muy bajo, ha significado que paulatinamente esta vaya sustituyendo a los migrantes internos en las labores manuales menos remuneradas; los hombres en el sector de la construcción y las mujeres en los servicios domésticos. Esto permite a los nacionales ocupar cargos estables y mejor pagados. El texto incluye 5 cuadros comparativos entre población local e inmigrantes con respecto a la situación ocupacional en el Gran Buenos Aires.

■ [MIGRACION FRONTERIZA] [POLITICA DE INMIGRACION] [MIGRACION LABORAL]

Datos Estadísticos:[MERCADO DEL TRABAJO] [RAMA DE ACTIVIDAD ECONOMICA] [TRABAJADORES INMIGRADOS]

■ [ARGENTINA] [CHILE] [PARAGUAY] [BOLIVIA]

268 1950-1976

AR Marshall, Adriana; Orlansky, Dora

Inmigración de fuerza de trabajo de países limítrofes en la Argentina: heterogeneidad de tipos, composición y localización regional. *Demografía y Economía*; vol. 16, n. 4(52), 1982, pp. 528-548: tbls.; 32 ref.

Documento en otra fuente entrado en DOCPAL con NACCESO 09508.04.

Solicitar a: DOCPAL: 09179.01

■ La localización específica de los inmigrantes de cada nación limítrofe en Argentina está determinada por la proximidad geográfica y cultural, por la existencia de vías de comunicación y, en algunos casos, hasta por la similitud de las actividades económicas que se desarrollan en áreas adyacentes. Al considerar los tipos de inmigración provenientes de Bolivia, Chile y Paraguay, destacan tres dimensiones básicas: la índole de la actividad (urbana o rural) en el lugar de destino, el carácter temporal o prolongado de la inmigración, y la naturaleza transitoria o estable del empleo. En Argentina destacan tres tipos de inmigración limítrofe: una migración temporaria de tipo estacional orientada hacia tareas rurales transitorias, una inmigración mas prolongada o definitiva que proviene de áreas rurales y se emplea en ellas, y otra inmigración prolongada o definitiva que realiza actividades urbanas, transitorias o estables. Se analiza la diversidad y las determinantes de la orientación principal. La ausencia de políticas de control de la distribución espacial de la migración limítrofe permitió que su localización dependiera de los mismos factores que afectan la migración interna. En la segunda mitad de la década del 70 se introdujeron medidas restrictivas que, unidas a las adversas consecuencias sociales de la política económica general, han desalentado la inmigración.

■ [MIGRACION FRONTERIZA] [LOCALIZACION] [TRABAJADORES MIGRANTES] [POLITICA MIGRATORIA] [DATOS ESTADISTICOS]

■ [ARGENTINA] [BOLIVIA] [CHILE] [PARAGUAY]

269 1950-1976

AR Marshall, Adriana; Orlansky, Dora

Inmigración de fuerza de trabajo de países limítrofes en la Argentina: heterogeneidad de tipos, composición y localización regional. pp. 93-119: tbls.; 32 ref.

En: Lattes, Alfredo Enrique, comp. *Migración y desarrollo 6*. Buenos Aires: CLACSO, 1982. 253 p. (*Informe de Investigación - CLACSO, Comisión de Población y Desarrollo*)

CLACSO. Comisión de Población y Desarrollo. Grupo de Trabajo sobre Migraciones. Reunión, 7, Buenos Aires, 25-29 agosto 1980.

Documento en otra fuente entrado en DOCPAL con NACCESO 09179.01.

Solicitar a: DOCPAL: 09508.04

■ La localización específica de los inmigrantes de cada nación limítrofe en Argentina está determinada por la proximidad geográfica y cultural, por la existencia de vías de comunicación y, en algunos casos, hasta por la similitud de las actividades económicas que se desarrollan en áreas adyacentes. Al considerar los tipos de inmigración provenientes de Bolivia, Chile y Paraguay, destacan tres dimensiones básicas: la índole de la actividad (urbana o rural) en el lugar de destino, el carácter temporal o prolongado de la inmigración, y la naturaleza transitoria o estable del empleo. En Argentina destacan tres tipos de inmigración limítrofe: una migración temporaria de tipo estacional orientada hacia tareas rurales transitorias, una inmigración mas prolongada o definitiva que proviene de áreas rurales y se emplea en ellas, y otra inmigración prolongada o definitiva que realiza actividades urbanas, transitorias o estables. Se analiza la diversidad y las determinantes de la orientación principal. La ausencia de políticas de control de la distribución espacial de la migración limítrofe permitió que su localización dependiera de los mismos factores que afectan la migración interna. En la segunda mitad de la década del 70 se introdujeron medidas restrictivas que, unidas a las adversas consecuencias sociales de la política económica general, han desalentado la inmigración.

■ [MIGRACION FRONTERIZA] [LOCALIZACION] [TRABAJADORES MIGRANTES] [POLITICA MIGRATORIA] [DATOS ESTADISTICOS]

■ [ARGENTINA] [BOLIVIA] [CHILE] [PARAGUAY]

270 1940-1980

AR Marshall, Adriana; Orlansky, Dora

Inmigración de países limítrofes y demanda de mano de obra en la Argentina, 1940-1980. *Desarrollo Económico*; vol. 23, n. 89, abril-junio 1983, pp. 36-58: tbls.; 21 ref.

Solicitar a: DOCPAL: 09410.01

■ Análisis de las fluctuaciones en el volumen de la inmigración de países limítrofes a la Argentina y el rol de la inmigración en el mercado de trabajo argentino durante el período 1940-1980, prestando atención a la relación entre migración interna e internacional. Se concluye que las variaciones de corto a mediano plazo en los flujos inmigratorios están asociadas con oscilaciones en la

demanda de mano de obra en la Argentina, y con cambios en las condiciones de expulsión en los países de origen; por el contrario, la política inmigratoria no parece haber afectado el ritmo de la migración. Los trabajadores inmigrantes pasaron de satisfacer inicialmente una genuina demanda excedente a sustituir nativos que emigraban de las economías regionales, para ser finalmente ellos mismos desplazados por la mano de obra nativa cuando la demanda global de fuerza de trabajo tiende a estancarse a partir de 1960. En esta última etapa se desarrolla una relación de influencia recíproca entre inmigración y demanda de mano de obra en algunas actividades económicas, en detrimento de su dinamismo tecnológico.

■ [MIGRACION FRONTERIZA] [NECESIDADES DE MANO DE OBRA] [DETERMINANTES DE LA MIGRACION] [ANÁLISIS COMPARATIVO]
■ [ARGENTINA] [BOLIVIA] [CHILE] [PARAGUAY]

271 1970-1978

AR Marshall, Adriana
Migraciones de países limítrofes en la Argentina. México, DF: s.e., 1983. 32 p.: tbs.; 24 ref.
Congreso Latinoamericano de Población y Desarrollo, México, DF, 8-10 noviembre 1983.

Solicitar a: DOCPAL: 09377.16

■ Síntesis del "estado de conocimiento" acerca de las tendencias en la inmigración de países limítrofes (con exclusión de Uruguay y Brasil) en la Argentina y acerca de aspectos significativos de su localización en los mercados de trabajo receptores, deteniéndose en los períodos más recientes. Primeramente se presentan elementos de un esquema explicativo de la inmigración laboral, que toma explícitamente en consideración la posibilidad de que la oferta de fuerza de trabajo inmigrante no responda a reales necesidades de mano de obra en el país de destino, así como los efectos específicos de dicha asociación. Luego se describen las tendencias históricas en la migración de Bolivia, Chile y Paraguay en la Argentina, focalizando en sus determinantes principales, los tipos que la han caracterizado, su localización geográfica dentro de Argentina y su ubicación en los mercados de trabajo de destino. También se examina las tendencias más recientes, ofreciendo algunas estimaciones acerca de la inmigración en el período de la década del 70, y reflexiones acerca de su relación con la demanda de fuerza de trabajo. Finalmente, se especula acerca del "rol" de la inmigración en una economía que, como la Argentina, no "requiere" fuerza de trabajo adicional.

■ [MIGRACION FRONTERIZA] [DETERMINANTES DE LA MIGRACION] [MERCADO DEL TRABAJO] [NECESIDADES DE MANO DE OBRA]
■ [ARGENTINA] [BOLIVIA] [CHILE] [PARAGUAY]

272 1960-1980

AR Orsatti, Alvaro
Centro Interamericano para el Desarrollo Social
Emigración de argentinos. Buenos Aires: CIDES, 1982. 23 p.: tbs. (*Serie Informes Parciales - Migraciones Laborales en Argentina, n. 6*)
Proyecto Migraciones Laborales Internas e Internacionales.

Solicitar a: DOCPAL: 09019.00; CIMAL: 09019.00

■ El trabajo desarrolla algunos elementos empíricos sobre un aspecto del crecimiento poblacional argentino en los últimos 20 años: la emigración de nativos. En especial se

discute el balance establecido entre el saldo positivo de la migración extranjera (límitrofe) y la tendencia de signo contrario de origen interno desde dos puntos de vista: cuantitativo, es decir, la compensación numérica que implica el flujo negativo respecto de los inmigrantes extranjeros; cualitativo, el intercambio de calificaciones que está presente en ambos desplazamientos. En el primer caso, el énfasis está puesto sobre la contribución de la emigración argentina al crecimiento poblacional en su componente migratorio, mientras que en el segundo, se enfatizan aspectos ligados al mercado de trabajo interno y a la disponibilidad de recursos humanos.

■ [EMIGRACION] [MIGRACION FRONTERIZA] [INMIGRACION] [CRECIMIENTO DEMOGRAFICO] [MERCADO DEL TRABAJO] [LUGAR DE ORIGEN] [DATOS ESTADÍSTICOS]
■ [ARGENTINA] [BOLIVIA] [BRASIL] [CHILE] [PARAGUAY] [URUGUAY]

273 1960-1980

AR Orsatti, Alvaro
Centro Interamericano para el Desarrollo Social
Migraciones desde países limítrofes a Argentina en 1960-80: discusión sobre versiones alternativas. Buenos Aires: CIDES, 1982. 25 p.: tbs. (*Serie Informes Parciales - Migraciones Laborales en Argentina, n. 2*)
Proyecto Migraciones Laborales Internas e Internacionales.

Solicitar a: DOCPAL: 09015.00; CIMAL: 09015.00

■ Durante los primeros años de la década del 70 se discutió en organismos oficiales e internacionales sobre la magnitud real de la reciente migración limítrofe hacia la Argentina. La confrontación de las opiniones con los recientes resultados censales para 1980 indica que la población limítrofe habría crecido en 1970-1980 en 97 mil personas, ritmo inferior al de los nativos; ello lleva a aceptar la proposición en el sentido que el saldo migratorio neto debió haber sido casi nulo en el segundo quinquenio de la década del 70. El total de extranjeros explica entre el 9 y 11 por ciento del crecimiento total; en el caso de los limítrofes, la cifra es de 7 y 11 por ciento (p18). En cuanto a la contribución de la migración a la población activa, esta eleva el porcentaje hasta entre el 9 y el 15 por ciento. Cuando se incluye el stock previo, la contribución total se hace negativa (-13 por ciento) en tanto interviene la alta mortalidad de los no limítrofes en especial (p19).

■ [MIGRACION FRONTERIZA] [CRECIMIENTO MIGRATORIO] [POBLACION ECONOMICAMENTE ACTIVA] [TENDENCIAS]

Datos Estadísticos: [MIGRACION FRONTERIZA]

■ [ARGENTINA] [BOLIVIA] [BRASIL] [CHILE] [PARAGUAY] [URUGUAY]

274 1869-1980

AR Orsatti, Alvaro
Migraciones internacionales en Argentina. Washington, DC: OEA, 1982. 87 p.: tbs.; 54 ref.
Seminario Técnico sobre Migraciones Laborales en Argentina, Chile, Paraguay y Uruguay, Buenos Aires, 1-3 diciembre 1982.

Solicitar a: DOCPAL: 09050.01; CIMAL: 09050.01

■ Diagnóstico global sobre la importancia pasada y presente de la población extranjera residente en Argentina. Se pueden distinguir dos corrientes históricas en el

poblamiento inmigratorio argentino. Hacia fines del siglo pasado, y durante las primeras décadas del siglo actual, la inmigración europea, compuesta fundamentalmente por españoles e italianos, jugó un papel decisivo en el poblamiento argentino. La otra gran corriente inmigratoria a la Argentina corresponde a la originaria desde países limítrofes (Paraguay, Bolivia, Brasil, Uruguay y Chile). Su contribución nunca fue definitiva, al nivel de la anterior, en relación a su propia intensidad y al momento histórico en que se produce, cuando la base poblacional argentina es ya relativamente numerosa. La población de origen limítrofe es básicamente ofertante de mano de obra en Argentina. Se trata de personas jóvenes, menos calificadas que la población nativa, que se ocupan en la agricultura, puestos urbanos de baja productividad, tareas domésticas, construcción, etc. En general los niveles de vida de esta población son deficitarios. Se analiza la reciente política inmigratoria argentina a la vez que se incluyen recomendaciones sobre la materia.

■ [MIGRACION LABORAL] [MIGRACION FRONTERIZA] [CORRIENTE MIGRATORIA] [POLITICA DE INMIGRACION] [MIGRACION INTERNACIONAL]
■ [ARGENTINA] [BOLIVIA] [BRASIL] [CHILE] [PARAGUAY] [URUGUAY]

275 1947-1980

AR Orsatti, Alvaro
Centro Interamericano para el Desarrollo Social
Migraciones internas y externas de Argentina: un balance regional para los años 70. Buenos Aires: CIDES, 1982. 46 p.: tbs. (*Serie Informes Parciales - Migraciones Laborales en Argentina, n. 3*)
Proyecto Migraciones Laborales Internas e Internacionales.

Solicitar a: DOCPAL: 09016.00; CIMAL: 09016.00

■ El informe actualiza el diagnóstico sobre la evolución del crecimiento poblacional argentino en los años 70 desde un punto de vista regional, con el objeto de brindar un marco global al análisis de las tendencias recientes en el movimiento migratorio desde países limítrofes a partir de 4 criterios: la redistribución espacial global, el crecimiento vegetativo, las migraciones internas y la presencia diferencial de los propios extranjeros de origen limítrofe. Para ello se recurre a los resultados de los censos de población de 1970 y 1980, así como a las estadísticas vitales de la Secretaría de Salud Pública para 1970-1979. A efectos comparativos el esquema se aplica a los dos períodos intercensales anteriores y en el caso de la redistribución global se extiende hasta el largo plazo anterior, 1930.

■ [CRECIMIENTO MIGRATORIO] [MIGRACION FRONTERIZA] [DATOS CENSALES]
■ [ARGENTINA] [BOLIVIA] [BRASIL] [CHILE] [PARAGUAY] [URUGUAY]

276 1960-1970

AR Orsatti, Alvaro
Centro Interamericano para el Desarrollo Social
Migraciones y mercado de trabajo en Argentina. Buenos Aires: CIDES, 1982. 45 p.: tbs. (*Serie Informes Parciales - Migraciones Laborales en Argentina, n. 4*)
Proyecto Migraciones Laborales Internas e Internacionales.

Solicitar a: DOCPAL: 09017.00; CIMAL: 09017.00

■ El informe presenta los antecedentes disponibles sobre las características personales y ocupacionales de la población migrante residente en Argentina, con el objeto de trascender un análisis meramente cuantitativo y lograr un perfil promedio del grupo. A partir del censo de población se examina la situación de 4 grupos específicos: nativos no migrantes, nativos migrantes, migrantes limítrofes y otros inmigrantes. Así se discuten: las características ocupacionales en 1970, las modificaciones ocurridas en la década anterior, la relación entre migrantes y nativos en los países de origen, el caso particular del Gran Buenos Aires, la inmigración reciente, las nacionalidades limítrofes.

■ [MIGRACION FRONTERIZA] [MIGRACION LABORAL] [MERCADO DEL TRABAJO]
Datos Estadísticos: [MIGRACION LABORAL]
■ [ARGENTINA] [BOLIVIA] [BRASIL] [CHILE] [PARAGUAY] [URUGUAY]

277 1947-1970

AR Orsatti, Alvaro
Centro Interamericano para el Desarrollo Social
Migrantes de origen limítrofe en mercados de trabajo regionales. Buenos Aires: CIDES, 1982. 52 p.: tbs., maps. (*Serie Informes Parciales - Migraciones Laborales en Argentina, n. 5*)
Proyecto Migraciones Laborales Internas e Internacionales.

Solicitar a: DOCPAL: 09018.00; CIMAL: 09018.00

■ El informe particulariza la inserción ocupacional de los migrantes de origen limítrofe en los mercados regionales del trabajo en la Argentina, con el objeto de profundizar sobre algunos casos seleccionados en cuanto a la dinámica, características personales y ocupacionales, condiciones de trabajo y de vida de la población activa de ese origen entre 1960-70. A través de 5 secciones se examinan en forma detenida: los dos sectores agropecuarios y el empleo; la evolución del empleo agropecuario en 1947-1970; la mano de obra limítrofe; los migrantes limítrofes en mercados rurales y urbanos seleccionados; ciclos ocupacionales de los limítrofes.

■ [MIGRACION FRONTERIZA] [MIGRACION LABORAL] [MERCADO DEL TRABAJO] [DISTRIBUCION OCUPACIONAL]
Datos Estadísticos: [MIGRACION LABORAL]
■ [ARGENTINA] [BOLIVIA] [BRASIL] [CHILE] [PARAGUAY] [URUGUAY]

278

AR Recondo, Gregorio
Comités de frontera: nuevos mecanismos para la integración regional, 13 p.
En: OIM; OEA; Argentina. Gobierno. Migraciones e integración. Buenos Aires: OIM, 1991. p. irreg. (Recopilación bibliográfica; 6 v.)
Curso Interamericano sobre Migraciones Internacionales, 13, Mar del Plata, Buenos Aires, octubre-noviembre 1991.

Solicitar a: CIMAL: 72871.53

■ Los Comités de Frontera son organismos oficiales integrados por representantes del sector público, que tienden a promover la cooperación y el desarrollo regional en las subregiones o áreas de frontera y a proporcionar soluciones ágiles y pragmáticas a los problemas del tráfico fronterizo. El documento analiza algunos ejemplos de Comités de Frontera y sus logros. Comités de Frontera argentino-paraguayos, Comités entre Brasil y Paraguay,

Comités entre Argentina y Paraguay, Comités entre Argentina y Chile, Comités entre Argentina y Uruguay. También se analizan proyectos de constitución de nuevos comités: entre la frontera argentino-brasileña y en la frontera argentino-boliviana. Entre los aportes más destacados de los Comités de Frontera se pueden señalar: participación conjunta del estado nacional y las provincias en proyecto de integración bilateral y regional; cooperación de poblaciones ribereñas y superación de situaciones de tensión de la zona; vuelcos en la opinión de la (sub)región; contribuciones especiales para los países mediterráneos, etc. Finalmente, se mencionan los aspectos innovadores de los Comités de Frontera.

■ [MIGRACION FRONTERIZA] [INTEGRACION REGIONAL] [ORGANIZACIONES REGIONALES]
■ [ARGENTINA] [BOLIVIA] [BRASIL] [CHILE] [PARAGUAY]

279

AR Reed, Richard
Mataco of Argentina. Cultural Survival Quarterly;
vol. 8, n. 3, Fall 1984, p. 9

Solicitar a: CIMAL: 71082.01

■ El análisis se centra en las condiciones de vida de los Matocós, grupo nómada y cazador, residente en el norte de Argentina, que se desplaza periódicamente hacia la región del Chaco, en donde son ayudados en su integración por grupos locales voluntarios.

■ [MIGRACION FRONTERIZA] [GRUPOS ETNICOS]
[CONDICIONES DE VIDA]
■ [ARGENTINA] [PARAGUAY]

280

AR SANCHEZ C., Domingo; LEYTON, Monica;
PREGER, Monica
Argentina como país de inmigraciones limítrofes,
pp. 19-23; tbs.; 1 ref.
En: SANCHEZ, C., Domingo; LEYTON, Monica; PREGER,
Monica. Factores condicionantes de las migraciones
internacionales intrarregionales en el Cono Sur de América
Latina. Santiago: FLACSO, septiembre 1977. 97 p.
(FLACSO. Documento de Trabajo)

Solicitar a: DOCPAL: 01850.02

■ De los países en estudio durante 1950-1970, Argentina fue el polo de atracción principal de migrantes de países limítrofes. Entre 1947 y 1970, destaca el incremento de migrantes paraguayos, chilenos y bolivianos, mientras que, paralelamente, decrece la importancia de las migraciones intercontinentales. En 1914, la Capital Federal y la provincia de Buenos Aires eran puntos de atracción importante solo para uruguayos y brasileños; con los años, han ido absorbiendo mayores proporciones de migrantes de los otros países. No obstante la redistribución, Jujuy y Salta siguen siendo polos cruciales para los bolivianos, así como el sur de Argentina lo es para los chilenos y las provincias de Formosa y Misiones lo son para los paraguayos. El nivel educativo de los inmigrantes era en 1970, en general, muy bajo, predominando las personas en edades activas. Entre 1914 y 1947, la inmigración está correlacionada con el incremento del producto y de la ocupación. Desde 1947 adelante, los migrantes limítrofes se radican en regiones y ramas de actividad económica en declinación.

■ [MIGRACION FRONTERIZA] [MIGRACION INTERNACIONAL] [TRABAJADORES INMIGRADOS] [LUGAR DE DESTINO] [DESARROLLO ECONOMICO Y SOCIAL] [LUGAR DE ORIGEN]

■ [BOLIVIA] [BRASIL] [CHILE] [PARAGUAY] [URUGUAY] [ARGENTINA]

281

AR Sassone, Susana
Inmigración limítrofe ilegal en la Argentina.
Buenos Aires: OIKOS, 1984. 36 p.: tbs., grs., maps.; 49 ref. (Contribución - OIKOS, n. 2-023)

Solicitar a: CIMAL: 70720.00; DOCPAL: 70720.00

■ El análisis de la inmigración limítrofe ilegal en la Argentina forma parte de una investigación más extensa en torno al tema y privilegia los aspectos legislativos que rigen la entrada y permanencia del inmigrante. Previo la discusión de los aspectos conceptuales del fenómeno y de un bosquejo de la situación de la migración ilegal en el mundo, el análisis se centra en: a) la legislación migratoria y su evolución; b) los decretos de amnistía; c) la efectividad de dichos decretos como paliativos a la ilegalidad; d) el control de la ilegalidad y el enfoque geográfico.

■ [MIGRACION FRONTERIZA] [INMIGRACION CLANDESTINA] [LEGISLACION SOBRE LA INMIGRACION] [MIGRACION LABORAL]
■ [ARGENTINA] [BOLIVIA] [BRASIL] [CHILE] [PARAGUAY] [URUGUAY] [AMERICA LATINA]

282

AR Sassone, Susana
Migración ilegal en la Argentina, pp. 10-32: tbs., grs., maps.; 49 ref. (T)
En: Sassone, Susana. Inmigración limítrofe ilegal en la Argentina. Buenos Aires: OIKOS, 1984. 36 p. (Contribución - OIKOS, n. 2-023)

Solicitar a: CIMAL: 70720.03; DOCPAL: 70720.03

■ Las normas legales para el control y regulación de las migraciones internacionales en la Argentina han evolucionado adecuándose a las circunstancias. Se distinguen dos etapas centrales. La primera, iniciada con la sanción de la ley de inmigración y colonización de octubre de 1876, dictada para la inmigración "honorable y laboriosa", la cual fuera en su concepción una ley de "puertas abiertas" que tendía a la búsqueda de agricultores y de mano de obra calificada, y en la cual no aparecía la figura de la ilegalidad. Al comenzar a incrementarse el número de población de países limítrofes, las características de la migración y la problemática son totalmente distintas. La segunda etapa se inicia en 1981 con la promulgación de la ley general de migraciones y fomento de la inmigración, No 22.439, que establece normas sobre ingreso y permanencia y que sustituyó la legislación vigente hasta la fecha. Los decretos de amnistía constituyen un régimen de excepción para el logro de las radicaciones definitivas de los extranjeros en el país, permitiéndoles regularizar su situación. Entre 1949 y 1984 se dictaron en Argentina 7 decretos de amnistía que afectaron a más de 200 000 extranjeros provenientes en su gran mayoría de países limítrofes (p18). Igualmente significativos resultaron los decretos de amnistía a nivel espacial demostrando la gran atracción de Buenos Aires seguida del área del litoral desde Formosa hasta Entre Ríos.

■ [MIGRACION FRONTERIZA] [INMIGRACION CLANDESTINA] [LEGISLACION SOBRE LA INMIGRACION] *Datos Estadísticos:* [MIGRACION FRONTERIZA]

■ [ARGENTINA] [BOLIVIA] [BRASIL] [CHILE] [PARAGUAY]
[URUGUAY] [AMERICA LATINA]

283

BO Bolivia. Tratados, etc.; Paraguay. Tratados, etc.
Convenio de turismo y transito de pasajeros entre la Republica del Paraguay y la Republica de Bolivia. La Paz: s.e., 1958. 2 p.

Solicitar a: CIMAL: 70134.00

■ Acuerdo suscrito el 10 de abril de 1958 sobre facilidades de ingreso, hasta por tres meses, con finalidades de turismo, para naturales de ambos paises, consistente en eliminacion de todo requisito adicional a la sola presentacion de carnet de identidad o pasaporte y certificado de vacuna antivariolica.

■ [PASAPORTE] [ACUERDOS INTERNACIONALES] [TURISMO] [TRANSITO] [VIAJEROS] [CEDULA DE IDENTIDAD]

■ [BOLIVIA] [PARAGUAY]

284

1984-1985

BO Pereira M., Rene
Importancia de las colonias asentadas en el area rural de Santa Cruz en la economia regional, pp. 18-28: Tbls., grafos.

En: Pereira M., Rene. Hacia una politica de inmigracion extranjera. Analisis de las colonias extranjeras en Bolivia. La Paz: Bolivia. Consejo Nacional de Poblacion, Mayo 1988. 33 p.

Solicitar a: CIMAL: 71851.04

■ Desde su llegada y hasta la fecha, las colonias de inmigrantes localizadas en areas rurales del departamento de Santa Cruz, Bolivia, han ampliado su propiedad en grados variables: las japonesas en un 30 por ciento, las menonitas en un 286 por ciento y las rusas en un 179 por ciento (p20). Exceptuando las colonias rusas, todos los asentamientos se realizaron con bajos niveles de inversion de capital por familia, y la capitalizacion de las empresas agricolas se ha apoyado en creditos de la banca comercial privada y de instituciones estatales. Los niveles de mecanizacion del trabajo agricola son elevados, en especial en las colonias menonitas; priman las formas capitalistas de produccion, a traves de la cooperativa y del trabajo familiar. Los principales cultivos son el arroz (rusos), la soya y el maiz (menonitas) y el arroz y la soya (japoneses). El volumen demografico de las colonias es de 18.536 personas, alrededor de 3.011 familias; la mas numerosa es la menonita con el 88 por ciento del total, seguida muy de lejos por la colonia japonesa (11 por ciento) y la rusa (1 por ciento) (p27). Las creencias religiosas constituyen la fuente principal de los patrones de organizacion y de vida, por lo que la participacion en la vida nacional es casi nula en el caso de los menonitas y de los rusos, y se restringe a la salud y a la educacion en el caso de las colonias japonesas.

■ [INMIGRACION] [COLONIZACION] [ECONOMIA RURAL] [TAMANO DE LA POBLACION] [ASIMILACION DE MIGRANTES]

Datos Estadísticos:[PRODUCCION AGRICOLA]

■ [BRASIL] [MEXICO] [PARAGUAY] [JAPON] [CANADA]

285

1984-1985

BO Pereira M., Rene
Situacion de las colonias menonitas, pp. 7-14: Tbls.

En: Pereira M., Rene. Hacia una politica de inmigracion extranjera. Analisis de las colonias extranjeras en Bolivia. La Paz: Bolivia. Consejo nacional de Poblacion, Mayo 1988. 33 p.

Solicitar a: CIMAL: 71851.02

■ Los menonitas comienzan a llegar a Bolivia en 1954, ocho anos antes del acuerdo de inmigracion entre estas colectividades y el gobierno boliviano. Proviene de Paraguay, Canada y Mexico, y de acuerdo con sus principios religiosos huyen de la modernizacion aceptando solamente los adelantos tecnologicos que se circunscriben al trabajo agricola. De las 2.579 familias menonitas, el 82 por ciento es de origen mexicano (p9). La endogamia y su negacion a la integracion social les han permitido conservar su cultura y su religion. Cuentan con un sistema educacional propio, de amplia cobertura, y disponen de viviendas con una infraestructura domestica minima. Cada colonia se divide en varios "campos" que agrupan a un numero determinado de familias. Las tareas agricolas se encuentran altamente tecnificadas, y los principales productos son la soya y el maiz, los que se comercializan a traves de la cooperativa; en todas las colonias la ganaderia constituye un complemento a la agricultura.

■ [INMIGRACION] [COLONIZACION] [GRUPOS RELIGIOSOS] [ASIMILACION DE MIGRANTES]

Datos Estadísticos:[PRODUCCION AGRICOLA]

■ [MEXICO] [PARAGUAY] [BOLIVIA] [CANADA]

286

1984-1984

BR Bassegio, Luis; Neves, Lafaiete do Santos; Palau Viladesau, Tomas; Heikel, Maria Victoria; Menezes, Marilda Aparecida de; Biasibetti, Ilse
Campesinos y agricultura en zona de frontera agricola (problemas vinculados a la migracion, a la organizacion productiva y a la accion de la Iglesia en el Alto Parana). Hernandarias: Centro de Estudios Migratorios, 1985. 147 p.: tbls.

Solicitar a: CIMAL: 70923.00

■ El proposito central del proyecto es describir la situacion social y economica de 22 colonias de los departamentos de Alto Parana y Canindeyu, conformadas por poblacion nacional y extranjera. A este efecto se entrevistaron 484 jefes de familia, 181 paraguayos y 303 brasileros (p5). El fenomeno mas caracteristico del Alto Parana es la alta tasa de inmigracion y el consiguiente aumento del contingente poblacional que se elevo de 9.531 personas en 1950 a 195.218 en 1982 (p7). La region exhibe los rasgos tipicos de las areas que reciben como migrantes a grupos familiares y no a individuos solos. Las edades de los jefes son medias y los brasileros se concentran entre los 45 y 54 anos, en tanto que los paraguayos se sitúan entre los 30-39 anos. El tipo de familia mas comun es la nuclear completa y los paraguayos conforman familias mas numerosos que los brasileros. El 32,7 por ciento de los paraguayos migra por problemas de tenencia de la tierra en su pais y el 41,8 por ciento de los brasileros lo hace para mejorar sus condiciones de vida (p37). En forma mayoritaria (89,6 por ciento a 88,9 por ciento) se trata de campesinos agricoltres (p39). La unidad familiar de produccion tiene como rasgo basico el trabajo directo; las extensiones son reducidas y medianas y la mayor parte son de propiedad de sus ocupantes. Los paraguayos participan en mayor grado que los brasileros, tanto en actividades religiosas como comunitarias.

■ [ESTRUCTURA AGRARIA] [MIGRACION FRONTERIZA] [CONDICIONES DE VIDA] [PARTICIPACION COMUNITARIA] [PRACTICA RELIGIOSA]

Datos Estadísticos:[TRABAJADORES MIGRANTES]

■ [BRASIL] [PARAGUAY]

287

BR Padovani, Luiz

Brasileiros na Paraguai, pp. 42-47: ilus.

En: Centro de Estudios Migratorios. Migrantes: exodo forçado. Sao Paulo: Edicoes Paulinas, 1980. 107 p.

Solicitar a: CIMAL: 70936.02

■ En forma breve se describen las características de los movimientos migratorios de brasileiros hacia el Paraguay, uno de los principales puntos de atracción migratoria para los ciudadanos brasileiros.

■ [EMIGRACION] [LUGAR DE DESTINO] [CONDICIONES DE VIDA] [TRABAJADORES MIGRANTES]

■ [BRASIL] [PARAGUAY]

288

1950-1970

BR SANCHEZ C., Domingo; LEYTON, Monica; PREGGER, Monica

Brasil: inmigraciones de países limítrofes, pp.

25-68: tbs; 19 ref.

En: SANCHEZ, C., Domingo; LEYTON, Monica; PREGGER, Monica. Factores condicionantes de las migraciones internacionales intraregionales en el Cono Sur de America Latina. Santiago: FLACSO, Septiembre 1977. 97 p. (FLACSO. Documento de Trabajo)

Solicitar a: DOCPAL: 01850.03

■ Durante 1950-1970, el crecimiento vegetativo sobrepasa lejos la influencia de las migraciones internacionales en el incremento de la población de Brasil. Las migraciones desde países limítrofes y Chile nunca jugaron un papel preponderante, en comparación con las inmigraciones intercontinentales. Los mayores volúmenes de inmigrantes limítrofes en 1970 correspondieron a paraguayos y bolivianos y los menores, a los uruguayos. El grueso de los migrantes se concentra en las edades activas y se dedica, principalmente, a las "actividades domésticas", dentro del sector servicios. Tienden a localizarse en zonas fronterizas con Bolivia, Paraguay, Argentina y Uruguay. En Rio Grande do Sul sobresale su inserción en el medio urbano; en cambio, en Parana y Mato Grosso, el medio rural es más atractivo. En el periodo 1950-1970, el crecimiento de la población brasileña es muy rápido, especialmente en el caso de la población urbana. Son también importantes los flujos migratorios internos, causados básicamente por las marcadas diferencias estructurales interregionales. La estructura rural, el sistema de tenencia y las modalidades de empleo agrícola tradicional desalientan las migraciones limítrofes, así como las altas tasas de subempleo y desempleo no-agrícola.

■ [MIGRACION FRONTERIZA] [TRABAJADORES INMIGRADOS] [MIGRACION INTERNACIONAL] [DISTRIBUCION OCUPACIONAL]

Datos Estadísticos:[CRECIMIENTO DEMOGRAFICO] [DISTRIBUCION POR EDAD Y SEXO]

■ [BOLIVIA] [BRASIL] [PARAGUAY] [URUGUAY]

289

CL Chile. Tratados, etc.; Paraguay. Tratados, etc.

Convenio sobre seguridad social

chileno-paraguayo. Santiago: Ministerio del Trabajo y Prevision Social, <1977>. 11 p.

El Decreto Ley fue publicado en el Diario Oficial 29863 de 15 de septiembre de 1977, en tanto que el Decreto Supremo apareció en el Diario Oficial 29922 de 26 de noviembre de 1977.

Solicitar a: CIMAL: 70168.00

■ Decreto Ley No 1926 de 1977, que aprueba el Convenio sobre Seguridad Social entre Chile y Paraguay, inscrito el 16 de diciembre de 1976 en Asunción, Paraguay y Decreto Supremo No 562 de 1977, que promulga tal convenio como ley de la Republica de Chile y ordena se publique copia autorizada de su texto en el Diario Oficial. El convenio consta de 3 títulos y un total de 28 artículos, aplicables a las disposiciones legales que se refieren a los riesgos de enfermedad, maternidad, accidentes del trabajo, invalidez, vejez y muerte de los trabajadores asegurados de uno y otro país con residencia en el otro y a sus familiares y causahabientes cualquiera fueren la nacionalidad y el lugar de residencia de estos. El Artículo 25 establece una comisión mixta de expertos encargada de hacer operable la aplicación del convenio, la constitución de cuya sección chilena se efectúa por Decreto Supremo No 12 de 1978, cuyo texto se inserta como Anexo.

■ [LEGISLACION MIGRATORIA] [ACUERDOS INTERNACIONALES] [SEGURIDAD SOCIAL] [TRABAJADORES MIGRANTES]

■ [CHILE] [PARAGUAY]

290

CL Chile. Tratados, etc.; Paraguay. Tratados, etc.

Convenio sobre seguridad social entre el gobierno de la Republica de Chile y el gobierno de la Republica del Paraguay. Asunción: s.e., 1976. 8 p.

Solicitar a: CIMAL: 70160.00

■ Tratado internacional suscrito el 16/12/76, cuyo articulado será aplicado por las instituciones de seguridad social de Chile y el Paraguay y respecto de los trabajadores residentes en Chile asegurados en el Instituto de Prevision Social de la Republica del Paraguay, y en esta, a los trabajadores residentes asegurados en Chile, y a familiares y causahabientes de los trabajadores afectos, cualquiera fueren la nacionalidad y lugar de residencia de estos.

■ [ACUERDOS INTERNACIONALES] [RECURSOS HUMANOS] [TRABAJADORES MIGRANTES] [SEGURIDAD SOCIAL] [LEGISLACION MIGRATORIA]

■ [CHILE] [PARAGUAY]

291

1979-1992

PY **Migración brasileña en el Alto Paraná: canales de integración**. Asunción: CIPAE, 1981. 40 p.: tbs. (Cuadernos de Investigación - CIPAE, n. 6)

Seminario Taller sobre Políticas Migratorias, Asunción, 27-29 abril 1992.

Solicitar a: CIMAL: 72964.05

■ Estudio basado en datos aportados por la investigación realizada por el Departamento de Estudios del Comité de Iglesias entre 1979 y 1989, que analiza la estructura productiva, social y cultural de comunidades campesinas en Alto Paraná. Los datos analizados son producto de 533 encuestas a unidades familiares, a información por entrevistas, datos periodísticos y otras formas de información secundaria. La importancia del estudio radica en que se atribuye la dirección e intensidad del flujo brasileño desde Brasil a Paraguay, a leyes estructurales producto de la expansión capitalista de la agricultura brasileña. Se analiza la integración jurídica, la integración

interpersonal, la integración cultural y la integración educativa del migrante. Se presentan 15 cuadros con datos estadísticos acerca del estudio.

■ [INMIGRACION] [INTEGRACION] [MIGRACION FRONTERIZA] [ASIMILACION DE MIGRANTES] [TRABAJADORES AGRICOLAS] [INSTITUCIONES RELIGIOSAS]
■ [PARAGUAY] [BRASIL]

292-1992

PY **Migraciones paraguayas: algunas de sus causas; conclusión y extracto del mensaje al Congreso Nacional del Presidente de la República Eligio Ayala, 1 de abril de 1926.** Asunción: s.e., 1989. 7 p.
Seminario Taller sobre Políticas Migratorias, Asunción, 27-29 abril 1992.

Solicitar a: CIMAL: 72964.06

■ Conclusiones del Seminario-Taller sobre Política Migratoria (27, 28 y 29 de abril 1992). Se destaca que entre las causas de las migraciones, las económicas son las más inmediatas y amplias. Se incluye como anexo, el extracto del mensaje al Congreso Nacional del Presidente de la República Eligio Ayala, el 1 de abril de 1926.
■ [POLITICA MIGRATORIA] [DETERMINANTES DE LA MIGRACION]
■ [PARAGUAY]

293

PY **Paraguay: land titles for indians? Cultural Survival Quarterly;** vol. 7, n. 4, Winter 1983, pp. 56-57: illus.

Solicitar a: CIMAL: 71081.01

■ El trabajo discute las disposiciones y los efectos que ha tenido la Ley 904/81 del Paraguay sobre "Estatuto de las Comunidades Indígenas", destinado a proveer tierras y títulos de propiedad a dichos grupos.
■ [GRUPOS ETNICOS] [MIGRACION FRONTERIZA] [TENENCIA DE LA TIERRA] [LEGISLACION]
■ [PARAGUAY] [ARGENTINA]

294

PY **Argentina. Gobierno; Paraguay. Gobierno. Acta de Posadas - Encarnación.** Posadas: 8 agosto 1991. 9 p.

Solicitar a: CIMAL: 73149.00

■ Copia del "Acta de Posadas-Encarnación" del 8 de agosto de 1991, resultado de la Reunión del Subgrupo Técnico N° 2 (Asuntos Aduaneros del Mercosur), realizada en Asunción del 20 al 22 de junio de 1991, con presencia de delegaciones de Argentina y Paraguay, para continuar los trabajos destinados a la instalación de un sistema de Control Único en el Puente "San Roque González de Santa Cruz". Los resultados de esta reunión fueron el mencionado Control Único que debe inaugurarse el 1 de diciembre de 1991, quedando establecido que si no se hubiese terminado para esa fecha la cabecera paraguaya para control único de cargas, no se obstaculizará la iniciación del sistema de tránsito de pasajeros. Se incluye documento del Subgrupo Migratorio, destacándose que representantes de ambos países manifestaron estar en condiciones de iniciar control único de turistas y de tránsito vecinal/fronterizo antes del 1 de diciembre de 1991 en la cabecera argentina. También se incluyen documentos del Subgrupo Transporte, que afirma que los controles de organismos de transporte

en Paraguay lo harán funcionarios de la Dirección de Transporte Terrestre y, en Argentina, la Gendarmería Nacional.

■ [MIGRACION FRONTERIZA] [INTEGRACION REGIONAL]
■ [ARGENTINA] [PARAGUAY]

295

PY **Barchello, Ernesto**
CIME
Palabras del representante de Paraguay. Barranquilla: CIME, 1971. 3 p.
Seminario Latinoamericano sobre Política Migratoria y Recursos Humanos para el Desarrollo, Barranquilla, 1-5 junio 1971.
SEM/25

Solicitar a: CIMAL: 70007.29

■ Exposición sobre el problema migratorio en el Paraguay, donde se plantea el fomento que la Constitución del país establece respecto a la inmigración, pero al mismo tiempo el deseo de contar con una legislación más precisa al respecto.
■ [POLITICA DE INMIGRACION] [DISCURSO]
■ [PARAGUAY]

296-1992

PY **Barrios, Oscar S.**
Paraguayos retornados. *Boletín de Población y Desarrollo;* año 3, n. 5, enero-julio 1992, p. 26-31: grafs.

Solicitar a: CIMAL: 73008.01

■ El documento presenta los avances del procesamiento de la información sobre paraguayos retornados, realizada por el Departamento de Estudios de Población y Desarrollo (DEPyD), y que se basa en la información captada por el Consejo Nacional de Repatriación de Connacionales (CNRC). Se destaca que cerca de un 90 por ciento de los retornantes paraguayos provienen de Argentina.
■ [MIGRACION DE RETORNO] [RETORNO] [DATOS ESTADISTICOS]
■ [ARGENTINA] [PARAGUAY]

297

PY **Barrios, Oscar S.**
Centro Paraguayo de Estudios de Población; State University of New York. Institute for Research on Multiculturalism and International Labor
Perfil del retorno: paraguayos desde el extranjero. Asunción: CEPEP, 1992. p. irreg.: tbls.
Seminario sobre Migración Internacional e Integración Regional: Paraguay y el Cono Sur, Asunción, 15 agosto 1992.

Solicitar a: CIMAL: 72939.06

■ Estudio de tipo migratorio acerca de la problemática del retorno de los paraguayos emigrados en décadas anteriores y que hoy constituye un desafío para la sociedad en su conjunto y en particular, para la gestión del gobierno de transición instaurado en 1989. Las fuentes de datos utilizadas son las fichas entregadas por el Consejo Nacional de Repatriación de Connacionales a los paraguayos que han residido en el extranjero, de los cuales se tomó una muestra de 1720 casos. Un 90 por ciento de los retornados provienen de Argentina, seguido en orden de importancia por los de Brasil, Uruguay y Chile. La edad de los retornados se concentra entre los 35 y 55 años; regresa

una proporción mayor de hombres que de mujeres. El principal centro receptor de las corrientes migratorias de retorno lo constituye el Área Metropolitana de Asunción. El nivel de instrucción de la población retornada, en un 80 por ciento está bajo el nivel secundario; el promedio de hijos es de 1,3 y el promedio de residencia en el exterior es de 14,7 años.

■ [MIGRACION DE RETORNO] [INFORMACION SOBRE POBLACION]
■ [PARAGUAY]

298 1960-1991
PY Bogado-Poisson, Luis
Retorno de paraguayos desde Argentina. Buenos Aires: s.e., 1992. 15 p.; 23 ref.
Seminario sobre Migración Internacional e Integración Regional: Paraguay y el Cono Sur, Asunción, 15 agosto 1992.

Solicitar a: CIMAL: 72939.01

■ El artículo aborda el fenómeno del retorno, como contrapartida de la emigración, refiriéndose especialmente a los ciudadanos paraguayos residentes en Argentina. Si bien no hay investigación específica sobre el tema, algunos estudios de casos indican que el retorno de paraguayos desde Argentina se ha dado con regularidad a través del tiempo, existiendo una tendencia al retorno. Pero con posterioridad al gobierno autoritario, especialmente en 1989, el retorno se incrementa y aparece como un fenómeno nuevo, frente al cual las autoridades han adoptado algunas medidas administrativas. Sin embargo, se requiere de una asistencia integral al retornante, cuya situación es compleja y llena de dificultades, como asimismo profundizar los estudios e investigaciones relativas a esta problemática.

■ [MIGRACION DE RETORNO] [MIGRACION FRONTERIZA]
■ [ARGENTINA] [PARAGUAY]

299 1974-1976
PY Caballero Arzamendia, Alberto
Intervención del delegado de Paraguay. San Jose: CIME, 1976. 4 p.
Seminario Latinoamericano sobre Transferencia de Tecnología mediante las Migraciones, San Jose, 8-12 noviembre 1976.
LAS/76/20

Solicitar a: CIMAL: 70020.16

■ Gracias a la cooperación del CIME, Paraguay cuenta con una moderna legislación sobre migraciones, la ley No 470, del 15 de Octubre de 1974, que regula la inmigración, la emigración y la repatriación de nacionales. Paraguay es un país eminentemente agrícola, ganadero y forestal. La industria, incipiente, necesita para su desarrollo del aporte de técnicos extranjeros capacitados. En los últimos tiempos, la inmigración de menonitas, japoneses, chinos, coreanos, brasileños, libaneses y sudafricanos está tomando un auge inusitado, y, en base a la inmigración organizada ha comenzado a dar sus frutos, colaborando así a la solución del problema poblacional del país y a su desarrollo socioeconómico, ya que las nuevas tecnologías aplicadas a las actividades desarrolladas han traído un cambio sustancial especialmente en el ramo agrícola ganadero. Se sitúa dentro de la normativa sobre migraciones que expresa: "la inmigración selectiva tiene por objeto la incorporación a la actividad productiva del país de extranjeros cuyos conocimientos tecnológicos y experiencia

sean indispensables para programas específicos de desarrollo económico y social que el Gobierno tenga en vista realizar o se hallen en curso de ejecución o de aquellos que con análoga finalidad promuevan las empresas o instituciones privadas". Se promueve el retorno de talentos, por lo que han establecido los debidos incentivos, esperándose que la actividad del CIME sea fructífera a este respecto.

■ [INMIGRACION SELECTIVA] [COOPERACION INTERNACIONAL] [POLITICA MIGRATORIA] [RECURSOS HUMANOS]
■ [PARAGUAY]

300 1950-1970
PY CARRON, Juan M
Estimación de la magnitud del flujo migratorio paraguayo. pp. 23-34: tbls; 7 ref.
En: CARRON, Juan M. La estructura de la producción y las migraciones externas del Paraguay. Santiago: PROGRAMA DE ACTIVIDADES CONJUNTAS ELAS-CELADE, Enero 1976. 120 p.

Solicitar a: DOCPAL: 01896.02

■ Entre 1950 y 1970, la población urbana de Paraguay aumentó en apenas 1.2 por ciento, de 34.7 a 35.9 por ciento (p23). En el mismo período, Asunción creció a una tasa anual de 3.4 por ciento, y las ciudades que la siguen inmediatamente en rango lo hicieron a una tasa de solo 1.6 por ciento anual (p24). Estas cifras demuestran la debilidad de los flujos migratorios al interior del país. En cuanto a las migraciones externas, Argentina es sin duda el principal país receptor. De 1950 a 1970, y de acuerdo a los saldos de las estadísticas continuas argentinas, se llega a algo más de 350 mil paraguayos salidos de su país para establecerse en Argentina (p30). Las tasas de emigración entre ambos países se mantuvieron más o menos constantes hasta 1955, ascendiendo en los años 1956-1958; luego de una disminución en los dos años siguientes, el proceso se hace crónico y muy relevante desde fines de 1961 hasta fines del período.

■ [DESARROLLO URBANO] [MIGRACION FRONTERIZA]
Datos Estadísticos: [MIGRACION INTERNACIONAL] [MIGRACION INTERNA]
■ [ARGENTINA] [PARAGUAY] [TEORIA, METODOLOGIA]

301 1950-1970
PY CARRON, Juan M; LEYTON, Monica; PREGER, Monica
Factores de expulsión de migrantes en la evolución económica de Paraguay y Bolivia. pp. 215-247; 2 ref.

En: CARRON, Juan M; LEYTON, Monica; PREGER, Monica. Factores condicionantes de las migraciones internacionales intra-regionales en el cono sur de América Latina; proyecto. Informe final de la primera etapa de investigación. Santiago: PROGRAMA DE ACTIVIDADES CONJUNTAS ELAS-CELADE, 1976. 251 p.

Solicitar a: DOCPAL: 02697.06; BO-CENDOP: 35121.24

■ Desde 1950, la emigración paraguaya parece estar más relacionada con factores económicos que con factores políticos. En el período 1950-1970, se produce la caída del sector agropecuario de la economía paraguaya y el ascenso de los servicios no-básicos. Por su parte, en la industria, el estrato que ocupa mayor número de personas es el artesanal. Su extrema vulnerabilidad -en términos

ocupacionales- no es compensada por otros estratos fabriles mas dinamicos cuya expansion se ha logrado mediante tecnicas de explotacion capital-intensivas. El proceso economico paraguayo es, por tanto, incapaz de absorber la mano de obra emergente del crecimiento demografico. El caso boliviano es relativamente similar. Entre 1950 y 1960, el sector agropecuario, la mineria y la industria manufacturera expulsan a grandes contingentes de fuerza de trabajo que no pueden ser absorbidos por otras ramas de la actividad economica. En el decenio siguiente, a pesar de un incremento de alrededor de 75 por ciento en la produccion, la ocupacion aumento solo en 28.6 por ciento respecto a los niveles de 1950, como consecuencia del bajo requerimiento de mano de obra en las empresas mas dinamicas del periodo, caracterizadas mas bien por la alta densidad de su capital (p243).

■ [FACTORES DE EXPULSION] [MIGRACION FRONTERIZA] [MIGRACION INTERNACIONAL]

Datos Estadísticos: [DESARROLLO ECONOMICO] [POBLACION ECONOMICAMENTE ACTIVA]

■ [BOLIVIA] [PARAGUAY] [TEORIA, METODOLOGIA]

302 1950-1970

PY CARRON, Juan M

La estructura de la produccion y las migraciones paraguayas en el marco de la dependencia con respecto a la Argentina, pp. 93-116: tbls; 5 ref.

En: CARRON, Juan M. La estructura de la produccion y las migraciones externas del Paraguay. Santiago: PROGRAMA DE ACTIVIDADES CONJUNTAS ELAS-CELADE, Enero 1976. 120 p.

Solicitar a: DOCPAL: 01896.03

■ Durante el periodo 1950-1970, la estructura intersectorial y personal del ingreso en Argentina se agito en un continuo movimiento pendular. En la pugna entre grupos economicos que subyace a esas variaciones, el grupo que triunfo durante etapas mas largas fue el de los empresarios agricolas. Esta evolucion economica tuvo incidencia en las interrelaciones comerciales argentino-paraguayas, manifestada, entre otros hechos, por la relativa emancipacion lograda por Paraguay de la dependencia tradicional que tenia respecto a Argentina, especialmente marcada por el fortalecimiento de la flota mercante paraguaya. A pesar de las desfavorables condiciones en que se encontro la economia de Argentina durante la mayor parte del periodo 1950-1970, ese pais no dejo de ser un buen polo de atraccion para los paraguayos. Ello ocurrio principalmente porque el nivel de ingresos personales en Argentina se mantuvo muy por encima del Paraguay y porque las posibilidades de empleo no disminuyeron, sobre todo para la mano de obra sub-retribuida y poco calificada.

■ [DESARROLLO ECONOMICO] [COMERCIO EXTERIOR] [MIGRACION INTERNACIONAL] [MIGRACION FRONTERIZA] [ESTRUCTURA ECONOMICA] [MIGRACION FRONTERIZA] [DEPENDENCIA ECONOMICA] ■ [ARGENTINA] [PARAGUAY]

303

PY CARRON, Juan M

Marco teorico, pp. 5-21: tbls; 7 ref.

En: CARRON, Juan M. La estructura de la produccion y las migraciones externas del Paraguay. Santiago: PROGRAMA

DE ACTIVIDADES CONJUNTAS ELAS-CELADE, Enero 1976. 120 p.

Solicitar a: DOCPAL: 01896.01

■ Cualquier indagacion psico-social sobre la motivacion a emigrar entre los paraguayos debe reposar en un analisis previo de tipo estructural. En Paraguay no existe propiamente un "capitalismo maduro". El pais se halla bajo un sistema de capitalismo dependiente en una etapa caracterizada por la hegemonia de una burguesia mercantil aliada a una poderosa burocracia estatal. En un caso de "capitalismo salvaje", como el paraguay, el auge del comercio se realiza en buena parte bajo la forma de capital comercial independiente del proceso productivo y depresor de la capacidad de absorcion de la fuerza de trabajo. La dependencia paraguaya se manifiesta bajo tres formas: "inmediata", respecto a los paises centrales, a los que exporta productos primarios y de los que importa productos manufacturados; "mediata", en funcion de los mismos paises centrales, pero vehiculizada a traves del intercambio que mantiene Paraguay con Brasil y Argentina, y "tradicional", con relacion a Argentina, en el campo de los transportes y de los mecanismos del comercio exterior.

■ [MIGRACION FRONTERIZA] [DESARROLLO ECONOMICO] [DEPENDENCIA ECONOMICA] [CAPITALISMO] [COMERCIO] [BUROCRACIA] [ESTRUCTURA ECONOMICA] [MIGRACION INTERNACIONAL]

■ [ARGENTINA] [BRASIL] [PARAGUAY] [AMERICA LATINA]

304

PY

Centro Paraguayo de Estudios de Población; State University of New York. Institute for Research on Multiculturalism and International Labor

Presentación y agenda de la conferencia.

Asunción: CEPEP, 1992. 11 p.

Seminario sobre Migración Internacional e Integración Regional: Paraguay y el Cono Sur, Asunción, 15 agosto 1992.

Solicitar a: CIMAL: 72939.00

■ Se presenta la Agenda de la Conferencia Internacional realizada en Asunción en agosto de 1992 donde un grupo de especialistas analizaron, desde distintos ámbitos y disciplinas, el caso paraguayo en el contexto del Cono Sur, en relación a la temática de la migración internacional y la integración regional.

■ [CONFERENCIA] [MIGRACION INTREGIONAL] [INTEGRACION REGIONAL] ■ [PARAGUAY]

305

PY

Comite de Iglesias

Migracion brasilena al Alto Parana: canales de integracion. Asuncion: Comite de Iglesias, 1981. 40 p.: tbls.; 4 ref. (*Cuadernos de Investigacion - Comite de Iglesias, n. 6*)

Solicitar a: DOCPAL: 08275.00; CIMAL: 08275.00

■ A partir de 1970 se verifica un poblamiento sin precedentes de la region oriental del Paraguay por parte de inmigrantes brasilenos. Esta situacion ha dado lugar a una polemica referida a los determinantes y consecuencias de este fenomeno. Por un lado, se ha planteado que este flujo migratorio obedece a una intencion geopolitica del expansionismo brasilenos; por otro, se ha destacado que la

direccion e intensidad del movimiento parece responder a la expansión capitalista de la agricultura brasileña. Se presentan los resultados de una investigación sobre el grado de integración de los migrantes brasileños a la sociedad civil paraguaya. La medición de la integración está estudiada como el grado de inserción de familias migrantes a distintos aspectos de la vida jurídica, interpersonal, económica, cultural y educativa del Paraguay. Entre los resultados se destaca que un 40 por ciento de los inmigrantes no ha iniciado trámites de radicación (p5); 31 por ciento declara relacionarse con Paraguayos en fiestas y 24.5 por ciento en negocios (p11); 71 por ciento habla portugués en sus hogares (p17).

■ [MIGRACION FRONTERIZA] [ASIMILACION DE MIGRANTES]

■ [BRASIL] [PARAGUAY]

306 1979-1979

PY DAMONTE, Ana Maria
Migración paraguaya y brasileña al departamento de Alto Paraná; Paraguay 1979. Santiago: CELADE, Diciembre 1980. 60 p.: tbs. grs.; 5 ref. (*Trabajo de Investigación*)
 Curso de Análisis Demográfico Avanzado, 1980-1981, Santiago, 1980-1981.

Solicitar a: DOCPAL: 06851.13

■ Según la encuesta socio-económica del Alto Paraná, realizada en 1979, los paraguayos y brasileños constituyen el mayor contingente de población inmigrante al departamento, en el contexto de un proceso migratorio en aumento que se acentúa en los últimos años. La estructura urbano-rural del departamento se modifica como consecuencia de dos procesos: la colonización y la expansión de la frontera agrícola. La estructura por edades de la población refleja modalidades distintas de patrones migratorios los que, en la última década, se caracterizan por ser de personas jóvenes de ambas nacionalidades. En los inicios del proceso migratorio, predomina la población masculina, equilibrándose posteriormente la distribución por sexo. Los logros educacionales son mayores entre los paraguayos y las estructuras ocupacionales, así como las tasas de participación difieren según sexo y edad. Los niveles de fecundidad de los migrantes brasileños son más altos constatándose, independiente del origen, un hábito migratorio entre las poblaciones estudiadas.

■ [MIGRACION FRONTERIZA] [MIGRACION INTERNA]
Datos Estadísticos: [DISTRIBUCION GEOGRAFICA] [DISTRIBUCION OCUPACIONAL] [CONDICIONES SOCIO-ECONOMICAS]
 ■ [PARAGUAY] [BRASIL]

307

PY Fogel, Gerardo
 OEA. Secretaría Ejecutiva para Asuntos Económicos y Sociales
Las migraciones laborales en Paraguay: diagnóstico demográfico. Washington, DC: OEA, 1986. 62 p.: tbs.
 En: OEA. Secretaría Ejecutiva para Asuntos Económicos y Sociales. Migraciones Laborales en América Latina. Estudios Demográficos y Jurídicos de la Migración Internacional, en los Países Miembros de la OEA.

Solicitar a: CIMAL: 70885.10; DOCPAL: 70885.10

■ La evolución de la población en Paraguay está marcada por un brusco descenso en 1870, como consecuencia de la guerra; actualmente, ella es inminentemente joven (70 por ciento tiene menos de 30 años). A partir del último decenio, gracias a cierto dinamismo económico, se acentúan los flujos migratorios internos, y se modifican las características y perfiles de la población. La migración al Paraguay no ha tenido nunca grandes dimensiones; ella ha estado constituida, en los últimos decenios, por japoneses, coreanos, chinos, brasileños y argentinos. En tanto que la emigración de los paraguayos ha tenido tres destinos principales: Argentina, Brasil y otros países, especialmente Estados Unidos. Es política del país incentivar la corriente poblacional e incrementar la fuerza de trabajo en función de los requerimientos del desarrollo.

■ [MIGRACION LABORAL] [INMIGRACION] [EMIGRACION] [LEGISLACION MIGRATORIA]
 ■ [ARGENTINA] [BRASIL] [ESPAÑA] [PARAGUAY] [ESTADOS UNIDOS]

308

PY Fogel, Gerardo
Migraciones laborales internacionales en el Paraguay. Washington, DC: OEA, 1982. 86 p.: tbs.; 5 ref. Seminario Técnico sobre Migraciones Laborales en Argentina, Chile, Paraguay y Uruguay, Buenos Aires, 1-3 diciembre 1982.

Solicitar a: DOCPAL: 09050.03

■ La inmigración al Paraguay no llegó a tener las dimensiones y el volumen masivo de otros países latinoamericanos. Desde las últimas décadas se incorporaron nuevos contingentes extranjeros como los japoneses, coreanos, chinos, brasileños y argentinos. Con motivo de la construcción de las represas de Itaipu y Yacyretá se ha iniciado igualmente una migración internacional calificada y selectiva. La emigración paraguaya desde fines del siglo pasado ha tenido tres vertientes principales: hacia la Argentina, Brasil y otros países, especialmente los Estados Unidos. En la última década, el movimiento emigratorio ha disminuido significativamente y se ha iniciado un importante proceso de retorno de paraguayos residentes en el exterior, como respuesta al auge de la economía nacional. En 1975 se puso en vigencia la Ley 470 de migraciones que regula la inmigración, la emigración y la repatriación de nacionales, a los efectos de incentivar la corriente poblacional y la fuerza de trabajo que el desarrollo del país requiera.

■ [MIGRACION LABORAL] [MIGRACION FRONTERIZA] [POLITICA MIGRATORIA] [EXODO INTELECTUAL] [MIGRACION INTERNACIONAL]
 ■ [PARAGUAY]

309

PY GILLESPIE, Francis Patrick; BROWNING, Harley L
The effect of emigration upon socioeconomic structure: the case of Paraguay. *International Migration Review*; No 3, Fall 1979, pp. 502-518; tbs.; 30 ref.

Solicitar a: DOCPAL: 05327.07

■ Paraguay, a diferencia de otros países del Tercer Mundo, es un país que se mantiene "estable en el cambio". Los indicadores de su estructura socio-demográfica casi no han variado en 20 años (Cuadro I). Sin embargo, es sabido que el proceso migratorio hacia los países fronterizos y muy especialmente hacia Argentina, se ha intensificado en este período. A pesar de la poca confiabilidad de los datos, se

deduce que el número de emigrantes hacia este país ha crecido de 1947 a 1973 en 357 mil personas. Este fenómeno, aparentemente, está avalado tanto por el gobierno paraguayo como por el argentino. El primero basa en la emigración de la población activa joven la estabilidad política de la dictadura y el segundo ve en estos inmigrantes la solución a la falta de mano de obra en sectores nórdicos. La población activa emigrada encuentra a su vez, en Argentina, un cambio de status favorable, ya que de un nivel de subempleo pasan a ser en la mayoría de los casos asalariados con una renta estable. Sobre todo los agricultores y artesanos independientes.

■ [MIGRACION FRONTERIZA] [POLITICA MIGRATORIA] [MIGRACION ESTACIONAL]

Datos Estadísticos: [INMIGRACION CLANDESTINA] [TRABAJADORES INMIGRADOS] [TENENCIA DE LA TIERRA] [FACTORES DE ATRACCION] [POBLACION ECONOMICAMENTE ACTIVA]

■ [PARAGUAY] [ARGENTINA]

310 1950-1979

PY GUTIERREZ TAVARA, Oscar E
Análisis de la migración internacional hacia el Alto Parana. Santiago: CELADE, Diciembre 1980. 119 p.: tbs. grafs; 11 ref. (*Trabajo de Investigación*)
Curso de Análisis Demográfico Avanzado, 1980-1981, Santiago, 1980-1981.

Solicitar a: DOCPAL: 06851.14

■ El estudio de la migración internacional hacia el Alto Parana tiene como objetivo central aportar elementos para la cuantificación y evaluación del volumen y distribución temporal de los migrantes a partir de la encuesta socio-económica realizada en 1979. Ya en 1972, cerca de la cuarta parte de la población del departamento está formada por brasileños y en 1979 estos alcanzaban a la mitad de la población rural de la zona. El 85 por ciento arribó en el último quinquenio, avicinándose más que nada en las áreas rurales (87 por ciento) vecinas a la frontera internacional (p.98). A través del tiempo se observa un cambio en la distribución por sexo y edad con una reducción progresiva de los índices de masculinidad y un rejuvenecimiento de las cohortes migratorias más recientes. De la comparación con las poblaciones de referencia del Estado de Parana y con la población nativa paraguaya, se observa entre los brasileños una preferencia por el asentamiento rural y niveles educacionales inferiores a los de los nativos. En relación a las características económicas, la presencia de los brasileños contribuye a elevar las tasas brutas de participación, produce modificaciones en la estructura profesional y por ende en la rama de actividad al originar un incremento de los agricultores y del número de trabajadores sin sueldo.

■ [MIGRACION FRONTERIZA] [TENDENCIAS]

Datos Estadísticos: [DISTRIBUCION GEOGRAFICA] [DISTRIBUCION OCUPACIONAL] [CONDICIONES SOCIO-ECONOMICAS]

■ [PARAGUAY] [BRASIL]

311 1950-1979

PY HEIKEL, Maria Victoria
Algunas características demográficas de los migrantes al Alto Parana. Paraguay 1962-1979. Santiago: CELADE, Diciembre 1980. 30 p.: tbs.; 10 ref. (*Trabajo Final de Investigación*)

Curso de Análisis Demográfico Básico, 1980, Santiago, 1980.

Solicitar a: DOCPAL: 06705.13

■ Las características de los inmigrantes al Alto Parana, región de mayor atracción en el Paraguay, se analizan a partir de los datos censales de 1950 a 1972, y de la encuesta de migración ALPAR, llevada a cabo en 1979. Las características analizadas fueron: la edad, sexo y origen de los migrantes; el volumen de la migración, por periodos, y los movimientos intermedios. Se pueden distinguir tres periodos, en la evolución migratoria de la región, desde alrededor de 1950: el primero se distingue por una inmigración de procedencia principalmente alemana y japonesa, y se extiende hasta comienzos de la década del 60; el segundo, coincide con la época de la colonización oficial, caracterizándose por el desarrollo urbano; en esa época fue que se construyó la represa de Itaipu; en el tercero, a fines de los años 70, se produce una fuerte inmigración brasileña. La inmigración interna provino de los departamentos vecinos, de los minifundios de la zona central, de Asunción y de la región Norte; una importante proporción de los migrantes internos había realizado por lo menos dos movimientos migratorios. La dirección rural-rural de un comienzo, cambio a urbano-urbano en el segundo periodo, volviendo a predominar en los últimos años el destino rural. La estructura por edad de los migrantes resultó particularmente joven, sugiriendo la migración de familias completas.

■ [INMIGRANTES] [ZONAS DE ATRACCION] [MIGRACION INTERMEDIA] [MIGRACION INTERNA] [MIGRACION INTERNACIONAL]

Datos Estadísticos: [DISTRIBUCION POR EDAD Y SEXO] [LUGAR DE ORIGEN] [LUGAR DE DESTINO] [CORRIENTE MIGRATORIA]

■ [PARAGUAY]

312 1800-1899

PY Herken Krauer, Juan Carlos
Inmigración en el Paraguay de posguerra: el caso de los "Lincolnshire farmers" (1870-1873). *Revista Paraguaya de Sociología*; año 18, n. 52, septiembre-diciembre 1981, pp. 33-108; 220 ref.

Solicitar a: DOCPAL: 08738.01

■ El análisis del caso de los "Lincolnshire Farmers", el episodio inmigratorio más importante del Paraguay en el siglo pasado, se utiliza como punto de referencia para evaluar el impacto de los extranjeros en la formación y consolidación de la estructura económica y social del país. La revisión de los documentos ingleses, europeos y norteamericanos permite una descripción detenida del proceso. Previo la caracterización de la inmigración a los países del Plata durante la segunda mitad del siglo XIX, se discute el proyecto de los Lincolnshire Farmers y su desarrollo, proceso que sintetizó la combinación de tres factores de crucial importancia: la especulación financiera, la especulación con venta de tierras fiscales y la especulación con inmigrantes europeos. Su fracaso en términos del escaso impacto inmigratorio remite a los siguientes factores centrales: el aislamiento geográfico; el origen profesional, social y nacional de los inmigrantes; las restricciones internacionales; el carácter y la ubicación de las colonias; la falta de mano de obra adecuada; la expansión del latifundio.

■ [INMIGRACION ASISTIDA] [NACIONALIDAD] [DISTRIBUCION OCUPACIONAL] [EVALUACION DE PROYECTO] [DEMOGRAFIA HISTORICA]

Datos Estadísticos:[CALIFICACION OCUPACIONAL]
[NACIONALIDAD] [INMIGRANTES]
■ [PARAGUAY] [EUROPA] [ESTADOS UNIDOS]

313

PY Iglesia Católica. Conferencia Episcopal Paraguaya
El fenómeno migratorio en Paraguay. Asunción:
Iglesia Católica. Conferencia Episcopal Paraguaya, agosto
1985. 258 p.: tbs., grafs. (*Cuadernos de Pastoral Social*,
n. 5)

Solicitar a: CIMAL: 72637.00

■ A pesar de que en el país no se da un proceso
significativo de industrialización, las migraciones
rural-urbanas han sido, y seguirán siendo, importantes. Los
problemas de los migrantes están ligados, por lo tanto,
estrechamente con las características de la estructura
agraria y con los problemas que afectan a los nuevos
asentamientos rurales. Dado que su propósito es entregar
elementos para adecuar las actividades pastorales en este
sector, el estudio indaga, también, acerca de los problemas
que afectan a los extranjeros en el país y a los paraguayos
que se encuentran en países limítrofes, así como a aquellos
que se desplazan de una región a otra dentro del país.
■ [MIGRACION INTERNACIONAL] [INSTITUCIONES
RELIGIOSAS] [TENDENCIAS DE LA MIGRACION]
[MIGRACION INTERNA]
■ [PARAGUAY]

314-1992

PY Iglesia Católica. Conferencia Episcopal
Paraguaya. Comisión Católica Paraguaya de
Migración
Iglesia migrante y misionera. Asunción: Comisión
Católica Paraguaya de Migración, 1991. 8 p.
Seminario Taller sobre Políticas Migratorias, Asunción,
27-29 abril 1992.

Solicitar a: CIMAL: 72964.04

■ El documento describe el Equipo Nacional de Pastoral
Social (ENPS), organismo de la Conferencia Episcopal
Paraguaya. Se presentan objetivos, departamentos que la
componen, la síntesis del Plan de Trabajo 1992 y
propuestas para el MERCOSUR. Se incluye el análisis de
factores adversos y positivos para las migraciones en el
Paraguay y los criterios y rasgos para una caracterización
de las migraciones, elaborado por el Departamento de
Migraciones de la Pastoral Social.
■ [INSTITUCIONES RELIGIOSAS] [INTEGRACION
REGIONAL] [MIGRACION INTRAREGIONAL]
[INMIGRACION] [EMIGRACION]
■ [PARAGUAY]

315-1992

PY Iglesia Católica. Conferencia Episcopal
Paraguaya. Pastoral Social
Objetivos del equipo nacional de pastoral social:
síntesis del plan de trabajo 1992 y propuestas para el
**MERCOSUR; factores adversos y positivos para las
migraciones en el Paraguay.** Asunción: Pastoral Social,
1992. 13 p.
Seminario Taller sobre Políticas Migratorias, Asunción,
27-29 abril 1992.

Solicitar a: CIMAL: 72964.03

■ Documento preparado por la Comisión Católica
Paraguaya de Migración para la celebración del Día del
Migrante, que se realiza el 6 de octubre, con el lema de "
Iglesia Migrante y Misionera ". Se presentan causas y
consecuencias del fenómeno migratorio y las prioridades
del trabajo de la comunidad cristiana organizada con los
migrantes.
■ [INSTITUCIONES RELIGIOSAS] [MIGRANTES]
■ [PARAGUAY]

316

PY Maletta, Héctor
**Migración internacional en Paraguay e integración
del Cono Sur: una agenda de investigación.** Asunción: s.e.,
1992. 31 p.
Seminario sobre Migración Internacional e Integración
Regional: Paraguay y el Cono Sur, Asunción, 15 agosto
1992.

Solicitar a: CIMAL: 72939.02

■ El objetivo del trabajo es resumir algunos problemas
ligados a la migración internacional entre Paraguay y los
países del MERCOSUR y que constituyen un desafío para
los investigadores. Se hace necesario mejorar las tipologías
de migrantes, repensar las categorías análisis sociológico y
económico de la migración y evaluar el impacto de la
evolución macroeconómica de corto plazo sobre flujos
migratorios. Por otra parte, la integración generada por el
Mecorosur es un factor importante en el fenómeno
migratorio, especialmente debido a la eliminación de
barreras, al desplazamiento de personas, capitales y bienes
y la reestructuración económica interna de los países
miembros. El autor presenta un extenso análisis sobre el
impacto económico de la emigración y la inmigración.
■ [MIGRACION INTRAREGIONAL]
■ [ARGENTINA] [PARAGUAY]

317-1992

PY Marecos Fernández, Felicia
Paraguay. Dirección General de Bienestar Social
**Introducción al análisis de las migraciones en el
Paraguay: propuestas.** Asunción: Dirección General de
Bienestar Social, 1992. 12 p.
Seminario Taller sobre Políticas Migratorias, Asunción,
27-29 abril 1992.

Solicitar a: CIMAL: 72964.01

■ El documento analiza las migraciones en el Paraguay,
esfuerzo que se ha realizado por primera vez después del
inicio de la etapa de transición a la democracia (febrero
1989). Se plantea la necesidad de hacer un estudio
interdisciplinario de esta temática para motivar acciones en
el país que sean desarrolladas por las más importantes
organizaciones nacionales, gubernamentales y no
gubernamentales.
■ [TENDENCIAS DE LA MIGRACION]
■ [PARAGUAY]

318

PY Martínez de Fernández, María Elisa
**Análisis sobre migración de indocumentados en
la región del Alto Paraná-Paraguay y diseño sobre posibles
soluciones.** Buenos Aires: s.e., 1985. 15 p.; 6 ref.

Curso Interamericano sobre Migraciones Internas e Internacionales en América Latina, Buenos Aires, mayo-julio 1985.

Solicitar a: CIMAL: 70886.17

■ La región del Alto Paraná abarca el lado paraguayo de la cuenca del río Paraná desde el salto del Guairá hasta la ciudad de Encarnación. La región está conformada por los departamentos del Alto Paraná, Itapúa, Canindeyú, Caazapa y Caaguazú. La población total de la región, según las cifras del Censo de 1982, asciende a 939.210 habitantes y la tasa de crecimiento en el período 1972-1982 es de 4.5 por ciento (p1). La llegada de migrantes a la región podría fijarse en dos períodos: anterior y posterior a 1960. La corriente inmigratoria que llega a la región antes de 1960, está constituida por germano-mennonitas; japoneses y de otras nacionalidades (argentina, polaca, chilena, árabe, brasileña, etc.). Después de 1960, la inmigración comienza a tomar perfiles distintos; aumenta la anterior y llegan ciudadanos brasileños, grupo que puede desagregarse en subgrupos como: germano-brasileño; ucraniano-brasileño; italiano-brasileño; rumano-brasileño; y afro-brasileño. Dentro de este contexto, se analiza la situación de la migración indocumentada a la región del Alto Paraná.

■ [INMIGRANTES INDOCUMENTADOS] [CORRIENTE MIGRATORIA] [CONSECUENCIAS ECONÓMICAS] [CONSECUENCIAS SOCIALES] [POLÍTICA DE INMIGRACIÓN] [PARAGUAY] [BRASIL]

319 1979-1979

PY Martínez Gómez, Ciro
Características de la estructura agraria y la migración por distritos, pp. 82-99; 16 ref. (T)
En: Martínez Gómez, Ciro. Migración y estructura agraria en el Departamento de Alto Paraná- Paraguay, 1979; trabajo final de investigación. Santiago: CELADE, 1982. 105 p.
Programa de Maestría en Demografía y Estudios Sociales de la Población, 1981-1982. Maestría en Demografía, Santiago, 1981-1982.

Solicitar a: DOCPAL: 08914.02

■ Según la encuesta de migración al Alto Paraná (1979) los inmigrantes brasileños se localizan en los distritos de Hernandarias y Domingo de Irala. Los más antiguos están con mayor frecuencia en el primero de estos distritos y sugiere una movilidad de los inmigrantes hacia el sur. Los paraguayos tienen un comportamiento diferencial de acuerdo con su período de ocupación. Los antiguos se localizan en un corredor central definido que sugiere su desplazamiento del centro del país y hacia la capital del departamento. Los paraguayos recientes se sitúan en Itakyry. En este distrito los colonos deben recurrir a ingresos fuera de la agricultura y venden su fuerza de trabajo fuera de la finca. Las características del distrito de Hernandarias permiten confirmar que: a) los brasileños tienen la mejor situación socioeconómica de la región; b) la mayor mecanización va ligada a la mayor contratación de personal y aparece como un factor favorable; c) la contratación de personal no es excluyente con la mano de obra familiar; d) el ingreso medio per cápita en la actividad agrícola es un buen indicador de la capacidad económica del sector en el distrito.

■ [MIGRACIÓN FRONTERIZA] [MIGRACIÓN INTERNA] [ESTRUCTURA AGRARIA] [CONDICIONES SOCIO-ECONÓMICAS] [DATOS ESTADÍSTICOS]

■ [BRASIL] [PARAGUAY]

320 1979-1979

PY Martínez Gómez, Ciro
NU. CEPAL. CELADE
Migración y estructura agraria en el Departamento de Alto Paraná- Paraguay, 1979; trabajo final de investigación. Santiago: CELADE, 1982. 105 p.: tbls., maps.; 16 ref.
Programa de Maestría en Demografía y Estudios Sociales de la Población, 1981-1982. Maestría en Demografía, Santiago, 1981-1982.

Solicitar a: DOCPAL: 08914.00

■ A partir de un conjunto de hipótesis en torno a variables estructurales y teniendo como referente empírico la encuesta de migración al Alto Paraná realizada en 1979, se examinan: las relaciones entre la estructura agraria y el proceso migratorio con énfasis en el tamaño de las explotaciones, la tenencia de la tierra y las condiciones socio-económicas de aquellas; b) las características de la estructura agraria y la migración a nivel distrital, precisando los factores económicos ligados a la localización diferencial de los inmigrantes.

■ [MIGRACIÓN FRONTERIZA] [MIGRACIÓN INTERNA] [ESTRUCTURA AGRARIA] [LOCALIZACIÓN] [DATOS ESTADÍSTICOS] [BRASIL] [PARAGUAY]

321 1979-1979

PY Martínez Gómez, Ciro
Relaciones entre estructura agraria y proceso migratorio en el Departamento de Alto Paraná, pp. 20-81: tbls.; 16 ref. (T)
En: Martínez Gómez, Ciro. Migración y estructura agraria en el Departamento de Alto Paraná- Paraguay, 1979; trabajo final de investigación. Santiago: CELADE, 1982. 105 p.
Programa de Maestría en Demografía y Estudios Sociales de la Población, 1981-1982. Maestría en Demografía, Santiago, 1981-1982.

Solicitar a: DOCPAL: 08914.01

■ El análisis de las relaciones entre la estructura agraria y el proceso migratorio en el Alto Paraná en 1979 indica que: a) el tipo de economía predominante es la familia campesina, con explotaciones de tamaño intermedio, intensidad en el uso del suelo intermedia, comercialización de excedentes, escaso acceso a servicios de apoyo como el crédito, utilización de todos los recursos disponibles y diversificación de la producción; b) no es la extensión de las parcelas el factor determinante del tipo de colono, comprobándose la presencia oficial en el como atenuante de los desequilibrios en la asignación del recurso tierra; c) en cuanto a la propiedad de la tierra, la variable más relevante es la antigüedad y no la nacionalidad de los colonos; d) el concepto de extensión cultivada marca las diferencias entre colonos destacándose los brasileños como los poseedores de las explotaciones más eficientes; e) el indicador "resultado de la actividad productiva" resume la situación de eficiencia económica: los brasileños antiguos obtienen como ingreso bruto por su cosecha el doble que los brasileños recientes, casi 4 veces el ingreso de los paraguayos antiguos y más de 6 veces el de los paraguayos recientes.

■ [ESTRUCTURA AGRARIA] [MIGRACIÓN FRONTERIZA] [MIGRACIÓN INTERNA] [CONDICIONES SOCIO-ECONÓMICAS] [DATOS ESTADÍSTICOS]

■ [BRASIL] [PARAGUAY]

- 322** 1932-1991
PY Martínez, Alcides Anibal
Migración laboral e integración: impactos en los sindicatos. Asunción: s.e., 1992. 11 p.
Seminario sobre Migración Internacional e Integración Regional: Paraguay y el Cono Sur, Asunción, 15 agosto 1992.

Solicitar a: CIMAL: 72939.04

- El objetivo de la exposición es realizar una síntesis de los aspectos que más preocupan a las organizaciones de trabajadores en relación a la Integración Regional y sus posibles efectos. Se constata que la integración se da en un contexto socioeconómico negativo para los trabajadores y sin consulta a ellos ni a los diferentes sectores sociales por parte de las autoridades. Como consecuencia, el proceso de integración es observado con recelo. Se destaca la creación del subgrupo 11, al que se espera sean convocadas las organizaciones de los trabajadores.
■ [MIGRACION INTRAREGIONAL] [SINDICATOS] [INTEGRACION REGIONAL]
■ [PARAGUAY]

- 323** 1960-1990
PY Neupert, Ricardo F.
Universidad Nacional de Asunción. Facultad de Ciencias Económicas, Administrativas y Contables; Fondo de Población de las Naciones Unidas
La colonización brasileña en la frontera agrícola del Paraguay. *Notas de Población*; año 18-19, n. 51-52, diciembre 1990-abril 1991, pp. 121-154; maps.; 34 ref.

Solicitar a: CIMAL: 72607.01

- El objetivo del estudio es describir el proceso de colonización brasileña en el Paraguay y analizar algunas de sus consecuencias económicas y sociales más relevantes. Entre principios de la década del 60 y mediados de la del 80, el Paraguay experimentó un intenso proceso de colonización de su vasta frontera agrícola que modificó la distribución espacial de la población mediante la ocupación de áreas anteriormente poco pobladas y explotadas. En el transcurso de este proceso, y principalmente en los años 70, se asentaron numerosas familias brasileñas que formaron y desarrollaron numerosas colonias agrícolas. Gran parte de los colonos logró implementar una agricultura empresarial basada en la pequeña y mediana propiedad y orientada a la producción para el mercado externo. Los resultados económicos de este esfuerzo colonizador han sido positivos, especialmente en relación al crecimiento del producto. Sin embargo, parecen estar presentándose dos factores que tenderían a limitar su contribución: la tendencia a la concentración de la propiedad rural que parece requerir el tipo de agricultura implementada por los colonos brasileños y lo que se podría considerar como una integración insuficiente de los mismos a la economía y sociedad paraguayas.
■ [MIGRACION FRONTERIZA] [ADAPTACION] [INTEGRACION] [COLONIZACION] [COMUNIDADES RURALES]
■ [BRASIL] [PARAGUAY]

- 324-1992**
PY Palaú Viladesau, Tomás

Investigaciones Sociales, Educación, Comunicaciones

Migraciones en el Paraguay: temáticas, problemas y desafíos. Asunción: BASE-IS, 1992. 16 p.; 38 ref
Seminario Taller sobre Políticas Migratorias, Asunción, 27-29 abril 1992.

Solicitar a: CIMAL: 72964.02

- El documento se refiere a las migraciones en el Paraguay y la necesidad de abordar la migración internacional, la migración intraregional, la migración regional, el problema de registros y el fenómeno fronterizo. Se plantean los problemas y desafíos de las migraciones. Se incluye bibliografía parcial sobre esos temas existentes en el Centro de Documentación de BASE-IS.
■ [BIBLIOGRAFIA] [TENDENCIAS DE LA MIGRACION]
■ [PARAGUAY]

- 325**
PY Paraguay. Congreso
Ley No 40/89 que crea el Consejo Nacional de Repatriación de Connacionales. Asunción: Congreso, 1989. 2 p.

Solicitar a: CIMAL: 71965.00

- El documento transcribe el texto de la Ley No 40/89 de la nación de Paraguay que crea el Consejo Nacional de Repatriación de Connacionales.
■ [REPATRIACION] [LEGISLACION SOBRE LA INMIGRACION]
■ [PARAGUAY]

- 326** 1974-1974
PY PARAGUAY. CONGRESO DE LA NACION
Ley No 470; migraciones. *Carta Inf. Adapt. Integ. Migr*; No 3, Noviembre 1975, pp. 1-32

Solicitar a: DOCPAL: 04349.01

- La ley No 470 del 15 de noviembre de 1974 de la República del Paraguay se refiere a las normas que regiran la inmigración, la emigración y la repatriación de nacionales. Se establecen los impedimentos generales de admisión en el país y los requisitos necesarios para permanecer en el en calidad de permanente, residente temporario, turista y en transito. Se define luego las condiciones que deben cumplirse para la entrada y permanencia de extranjeros y las causales que originan el rechazo; la inadmisión y expulsión de extranjeros. La legislación consulta diversas modalidades de inmigración organizada (inmigración: calificada, asistida, con capitales y de refugiados y desplazados) y establece diversas medidas de tributación, de relación con las empresas internacionales de transporte y de sanciones administrativas y penales. Para efectos de la emigración de trabajadores fronterizos y de zafra, se establecen disposiciones especiales.
■ [MIGRACION INTERNACIONAL] [LEGISLACION] [POLITICA MIGRATORIA]
Datos Estadísticos: [INMIGRACION] [EMIGRACION] [REPATRIACION]
■ [PARAGUAY] [TEORIA, METODOLOGIA]

- 327** 1989
PY Paraguay. Consejo Nacional de Repatriación de Connacionales

Guía práctica para el retorno de connacionales y sus familias. Asunción: Consejo Nacional de Repatriación de Connacionales, 1991. 59 p.

Solicitar a: CIMAL: 72933.00

■ El Consejo de Repatriación de Paraguay explica a paraguayos residentes en el extranjero las funciones que le asignó la ley 40/89, que creó dicho Consejo con el objeto de fomentar el retorno de connacionales. Informa acerca de los organismos oficiales, internacionales y no gubernamentales de apoyo al retorno, así como proporciona antecedentes acerca de los requisitos para su radicación en el país, particularmente de los menores, y para el reconocimiento de los estudios cursados fuera de Paraguay. El folleto se completa con la presentación de 17 instituciones que apoyan el retorno de paraguayos residentes en el exterior.

■ [MIGRACION DE RETORNO] [MANUAL]

■ [PARAGUAY]

328

PY Paraguay. Consejo Nacional de Repatriación de Connacionales

Memoria informativa año 1992 y primer trimestre 1993 (incluye leyes N° 40/89, N° 92/90 y N° 87/92). Asunción: Consejo Nacional de Repatriación de Connacionales, 1993. 133 p.

Solicitar a: CIMAL: 73359.00

■ La sociedad paraguaya ha adquirido un grado de conciencia y madurez acerca de la importancia que tiene el retorno organizado de connacionales que involuntariamente tuvieron que alejarse del país. El Consejo Nacional de Repatriación de Connacionales fue creado por Ley N° 40/89 (12 de Diciembre de 1989); está integrado por tres diputados, dos senadores y un representante de cada uno de los Ministerios de Interior, de Justicia y Trabajo, de Agricultura y Ganadería, de Hacienda y de Salud Pública y Bienestar Social. El documento presenta una Memoria informativa de las actividades realizadas en 1992 y primer trimestre de 1993. El número de constancias de repatriación, las cuales permiten obtener los beneficios de liberación o reducción de aranceles y la agilización de sus trámites respectivos, entre Septiembre de 1990 y Diciembre de 1991 alcanzó a 9.399.

■ [MIGRACION DE RETORNO] [INFORME DE ACTIVIDADES] [REPATRIACION] [ORGANISMOS GUBERNAMENTALES]

■ [PARAGUAY]

329 1992-1995

PY Paraguay. Consejo Nacional de Repatriación de Connacionales; Paraguay. Dirección General de Migraciones; OIM

Programa de retorno y reintegración de paraguayos. Asunción: Gobierno, 1991. 42 p.; 2 ref. Programa de Retorno y Reintegración de Paraguayos.

Solicitar a: CIMAL: 72932.00

■ El Proyecto de Cooperación entre el gobierno paraguayo y la OIM apunta a facilitar el proceso de retorno y reinserción de 2.000 familias (aproximadamente 10.000 personas) paraguayas residentes fuera de su país, en un plazo de tres años a contar de julio de 1992, desarrollando un conjunto de actividades de apoyo a quienes retornen, particularmente en el ámbito de su reinserción económica. Se estima que el retorno provendrá, en un 80 por ciento, de

los países fronterizos y sólo un 20 por ciento de ultramar. En este último ámbito el Proyecto pretende apoyar el inicio en Paraguay de microempresas y actividades independientes, los asentamientos agrícolas y la colocación en puestos de trabajo de los retornados. En el plano social, estos recibirán información y orientación previa al retorno, se les financiará el viaje de regreso y recibirán subsidios de instalación y mantención durante sus primeros seis meses en el país, así como capacitación y facilidades para su documentación. La OIM actúa como el organismo ejecutor del Proyecto, que tiene un costo total de USD 8.630.000.

■ [MIGRACION DE RETORNO] [INTEGRACION] [EMPLEO]

■ [PARAGUAY]

330

PY Paraguay. Leyes, Decretos, etc.

Ley No 470: ley de migraciones de la Republica del Paraguay del 15 de noviembre de 1974. *Boletín Informativo de Migraciones*; n. 1, septiembre 1980, pp. 11-28

Solicitar a: CIMAL: 70363.01

■ Ley de Migraciones del Paraguay, la cual consta de 3 títulos: De la inmigración; De la emigración; De la repatriación de nacionales y su protección en el extranjero. Comprensivos de 85 artículos que constituyen el estatuto jurídico aplicable a la problemática enunciada.

■ [LEYES] [LEGISLACION SOBRE LA EMIGRACION] [LEGISLACION SOBRE LA INMIGRACION]

■ [PARAGUAY]

331

PY Paraguay. Leyes, Decretos, etc.

Ley No 481, de 29/11/74. Asunción: s.e., 1974. <3 p.>

Solicitar a: CIMAL: 70361.00

■ Ley aprobatoria del protocolo adicional al tratado de Itaipu sobre relaciones de trabajo y seguridad social, relativo a los contratos de trabajo de los trabajadores de los contratistas y sub-contratistas de obras y locadores y sub-locadores de servicios. Protocolo concertado en Asunción, el 10 de septiembre de 1974.

■ [ACUERDOS INTERNACIONALES] [DESARROLLO ECONOMICO Y SOCIAL] [NIVEL DE SALARIO]

■ [PARAGUAY] [BRASIL]

332

PY Paraguay. Leyes, Decretos, etc.; Uruguay. Tratados, etc.; Paraguay. Tratados, etc.

Ley No. 559: aprueba y ratifica el convenio de seguridad social entre la Republica de Paraguay y la Republica Oriental del Uruguay. Asunción: s.e., 1975. 8 p.

Solicitar a: CIMAL: 70477.00

■ Ley que aprueba y ratifica el Convenio de Seguridad Social entre la Republica del Paraguay y la Republica Oriental del Uruguay, por el cual ambos Gobiernos se comprometen a establecer acuerdos de seguridad social, a regular la situación del trabajador migrante y en tránsito y de su familia y respecto a la preservación de sus derechos a las prestaciones de corto y largo plazo.

■ [LEYES] [ACUERDOS INTERNACIONALES] [SEGURIDAD SOCIAL] [TRABAJADORES MIGRANTES] [EXTRANJEROS]

■ [PARAGUAY] [URUGUAY]

333 1989
PY Paraguay. Leyes, Decretos, etc.
Ley N° 40/89 que crea el Consejo Nacional de Repatriación de Connacionales, Ley N° 92/90 que amplía la Ley N° 40/89, y resoluciones complementarias. Asunción: Congreso Nacional, 1989, 1990, 1991. 6 p.

Solicitar a: CIMAL: 72928.00

■ El set reúne leyes y resoluciones para promover la repatriación de paraguayos residentes en el exterior y su radicación definitiva en Paraguay. Se incluyen las leyes 40/89 que crea el Consejo Nacional de Repatriación de Connacionales y 92/90, que amplía la anterior, junto a las resoluciones del Ministerio del Interior N° 349, que exonera del pago de aranceles y multas a cónyuges extranjeros de paraguayos no nacionales y sus hijos extranjeros, y N° 1.189 que dispone la agilización de la tramitación documentaria a esas mismas personas. Se anexan asimismo la resolución del Ministerio Paraguayo de Educación y Culto N° 4676, que exonera del pago de aranceles a connacionales repatriados, y la del Ministerio de Relaciones Exteriores N° 56 que beneficia a estas personas con la exoneración del pago de aranceles consulares.
■ [REPATRIACION] [LEGISLACION MIGRATORIA] [MIGRACION DE RETORNO] [ESTIMULOS]
■ [PARAGUAY]

334
PY Paraguay. Leyes, Decretos, etc.
Ley N° 470 de Migraciones. Asunción: s.e., 1975.
39 p.
Documento en otra fuente: 72507.10 (50261).

Solicitar a: CIMAL: 72563.00

■ La ley que regula las migraciones señala los requisitos e impedimentos para ser admitido en el país; fija las categorías de residentes; puntualiza las causales de rechazo y de expulsión; establece normas sobre la emigración y la salida del país de nacionales y extranjeros residentes; determina un procedimiento especial para los trabajadores fronterizos y de zafra. Al mismo tiempo, fija normas y responsabilidades para promover la repatriación de nacionales y para asegurar su protección en el extranjero. El órgano de ejecución de la política migratoria del país es la Dirección General de Migraciones, dependiente del Ministerio del Interior.
■ [LEGISLACION SOBRE LA INMIGRACION] [LEYES] [CATEGORIAS MIGRATORIAS +]
■ [PARAGUAY]

335
PY Paraguay. Leyes, Decretos, etc.
Nacionalidad y la ciudadanía en Paraguay. *Boletín Informativo de Migraciones*; n. 4, julio 1981, pp. 72-74

Solicitar a: CIMAL: 70364.01

■ Disposiciones constitucionales relacionadas con la nacionalidad y la ciudadanía, las que forman el estatuto jurídico que rige en la materia.
■ [LEYES] [NACIONALIDAD] [REGLAMENTACIONES] [LEGISLACION SOBRE LA INMIGRACION]
■ [PARAGUAY]

336-1991
PY Paraguay. Leyes, Decretos, etc.

Resolución S.G. N° 547 por la cual se reglamenta las disposiciones de la Ley 836/80, título de la salud en materia de migración. Asunción: Ministerio de Salud Pública y Bienestar Social, 1992. 2 p.
Seminario Taller sobre Políticas Migratorias, Asunción, 27-29 abril 1992.

Solicitar a: CIMAL: 72964.07

■ La resolución S.G. N° 547, del 23 de octubre de 1991, reglamenta las disposiciones de la ley 836/80 Título de la Salud en Materia de Migración. Consta de 5 artículos relacionados con la obtención del Certificado Médico Sanitario para los extranjeros que desean obtener su permiso de radicación en Paraguay.
■ [INMIGRANTES] [SALUD] [CONTROL SANITARIO]
■ [PARAGUAY]

337 1950-1973
PY PARAGUAY. SECRETARIA TECNICA DE PLANIFICACION. DIVISION DE PROGRAMACION DE POBLACION Y RECURSOS HUMANOS; NU. CEPAL. CELADE
Consecuencias de los procesos migratorios, pp. 162-180: tóls. maps; 39 ref.
En: PARAGUAY. SECRETARIA TECNICA DE PLANIFICACION. DIVISION DE PROGRAMACION DE POBLACION Y RECURSOS HUMANOS; NU. CEPAL. CELADE. Alto Parana: diagnostico de la region; analisis critico de la bibliografia existente. Asuncion: PARAGUAY. SECRETARIA TECNICA DE PLANIFICACION CELADE, 1978. 180 p.

Solicitar a: DOCPAL: 04113.02

■ En el estudio de la migración del Departamento de Alto Parana, Paraguay, se establecen dos periodos. El primero, hasta 1962, en que los flujos migratorios procedentes del exterior son canalizados por la política oficial (mennonitas y japoneses) en tanto el Instituto de Bienestar Rural implementa y ejecuta sus programas de colonización. Este periodo se caracteriza por un crecimiento demográfico que responde a una estrategia de reordenamiento poblacional, lográndose una progresiva integración de la actividad económica regional a la vida nacional. El segundo periodo, desde mediados de los años 60, se caracteriza por una gran inmigración brasileña, independiente de la acción oficial, que trae varias consecuencias: a) crecimiento explosivo de la población del departamento; b) movilidad interna, al actuar como elemento de presión de la población paraguaya que no está en condiciones de competir con el poder adquisitivo del inmigrante extranjero; c) establecimiento de patrones de asentamiento inéditos que instalan unidades productoras orientadas al abastecimiento del mercado brasileño, con dudosos beneficios para la economía paraguaya, y que alteran las relaciones de precios de los productos agrícolas acentuando la inseguridad de mercado que afecta a la producción primaria local; d) en el aspecto socio-cultural, se destaca el carácter de enclave que han adoptado los asentamientos brasileños, rodeándose de una población nativa expulsa y con una tendencia hacia el automarginamiento.
■ [MIGRACION FRONTERIZA] [POLITICA MIGRATORIA] [CONSECUENCIAS ECONOMICAS] [CONSECUENCIAS SOCIALES] [MIGRACION INTERNACIONAL]
■ [PARAGUAY]

338
PY Paraguay. Tratados, etc.; Japon. Tratados, etc.

Acuerdo sobre cooperacion tecnica entre el gobierno del Japon y el gobierno de la Republica del Paraguay. Asuncion: Ministerio de Relaciones Exteriores, 1979. 6 p.

Solicitar a: CIMAL: 70362.00

■ Tratado concertado en Asuncion el día 8 de febrero de 1979, por el cual los Gobiernos de Paraguay y Japon se comprometen a promover la cooperacion tecnica entre los dos paises. Japon se obliga a recibir paraguayos para su entrenamiento tecnico en Japon; enviar expertos japoneses al Paraguay; suministrar equipo y maquinaria y otras formas de cooperacion. Paraguay debiera alojar y movilizar a los expertos que recibia.

■ [ACUERDOS INTERNACIONALES] [COOPERACION TECNICA]

■ [PARAGUAY] [JAPON]

339 1870-1970
PY PIDOUX DE DRACHENBERG, Lyra
Inmigracion y colonizacion en el Paraguay
1870-1970. *Revista Paraguaya de Sociologia*; No 34, Septiembre-Diciembre 1975, pp. 65-123; 75 ref.

Solicitar a: DOCPAL: 00485.01

■ De 1870 a 1903 se otorgan las mayores franquicias a la inmigracion y colonizacion en Paraguay, pero los indices migratorios no acusan grandes diferencias entre ese periodo y el siguiente. Los principales grupos de inmigrantes han estado constituidos por menonitas, llegados entre 1926 y 1948, y japoneses que comenzaron a instalarse en 1937, aunque con mayor vigor a partir de 1954. Para estos grupos y otros de menor importancia relativa, Paraguay ha dispuesto de una legislacion especial destinada, entre otros objetivos, a facilitar la integracion del inmigrante al ambiente socio-economico y cultural del pais. Sin embargo, tanto menonitas como japoneses se han organizado en colonias de notable autonomia en el contexto nacional. Los mayores aportes menonitas se han producido en ganaderia, produccion de leche y derivados y agro-industrias. Las colonias japonesas, con fuerte apoyo desde su propio pais de origen, se dedican en especial a la actividad agricola y a la produccion de aceite y capullos de gusano de seda.

■ [MIGRACION INTERNACIONAL] [COLONIZACION] [POLITICA DE INMIGRACION] [ASIMILACION DE MIGRANTES]

■ [PARAGUAY]

340 1530-1992
PY Ratzlaff, Gerhard
Inmigración y colonización de los menonitas en el Paraguay bajo Ley 514. Asunción: s.e., 1992. 15 p.: maps.; 20 ref.
Seminario sobre Migración Internacional e Integración Regional: Paraguay y el Cono Sur, Asunción, 15 agosto 1992.

Solicitar a: CIMAL: 72939.05

■ En la actualidad viven en Paraguay cerca de 25.000 menonitas, asentados en una veintena de colonias diferentes. Constituyen un grupo religioso heredero de los Anabautistas del siglo XVI que incluye el pacifismo y la vida en colonias. En Paraguay las autoridades los consideraron una Empresa Colonizadora, además de una comunidad religiosa, cuando en 1921 se les invitó a colonizar determinadas zonas, especialmente fronterizas, bajo el

amparo de la ley 514, que les otorga una serie de beneficios -hablar en alemán en sus escuelas, liberación del servicio militar, liberación del pago de impuestos por un período de diez años, además del libre ejercicio de su religión, entre otros- que generan controversias en la opinión pública del país.

■ [COLONIZACION] [MINORIAS RELIGIOSAS] [INMIGRANTES] [CONSECUENCIAS ECONOMICAS] [CONSECUENCIAS SOCIALES]

■ [PARAGUAY]

341 1869-1973
PY RIVAROLA, Domingo M; GALEANO, Luis A; FOGEL, Ramon B

La emigracion, pp. 37-49: tbls; 5 ref.

En: RIVAROLA, Domingo M; GALEANO, Luis A; FOGEL, Ramon B. *Políticas del estado y redistribucion espacial de la poblacion*. Asuncion: CENTRO PARAGUAYO DE ESTUDIOS SOCIOLOGICOS, 1979. 144 p.

Solicitar a: DOCPAL: 05217.04

■ Desde comienzos del siglo se observa un proceso de intensivos desplazamientos de poblacion paraguaya hacia la Argentina, aunque es solo a fines de la decada del 40 que el pais se enfrenta a una situacion de emigracion masiva. Entre 1972-1973, el fenomeno alcanza su maxima expresion, ubicando a Paraguay entre los paises de mas fuerte emigracion. A partir de la decada del 60, el Gran Buenos Aires reemplaza a las provincias del noreste como punto de atraccion y segun el censo argentino de 1960, alrededor del 20 por ciento de la poblacion paraguaya residia en Argentina (p39). El contingente migratorio exhibe dos cambios importantes: una progresiva disminucion de la edad promedio y un acrecentamiento de la proporcion de mujeres. Se tienen multiples indicios de que la emigracion hacia Argentina empezo a declinar fuertemente desde mediados de la decada del 70, detectandose flujos de retorno de volumen no precisado.

■ [EMIGRACION] [MIGRACION FRONTERIZA] [TENDENCIAS]

Datos Estadísticos: [SALDO MIGRATORIO] [INMIGRACION] [LUGAR DE DESTINO]

■ [PARAGUAY] [ARGENTINA]

342
PY Roa Bastos, Augusto
Fragments from a Paraguayan autobiography.
Third World Quarterly; vol. 9, n. 1, January 1987, pp. 212-228

Solicitar a: CIMAL: 71502.03

■ Un exiliado paraguayo escribe su autobiografía para evitar el miedo al muerte. Ensayo sobre el exilio que señala que de él nacen poetas, escritores, intelectuales, ideólogos y hombres de armas, gentes de todos los sectores embuidos de una pasión por la libertad que los ha movido a luchar por la independencia de sus países. Paraguay, una de las dictaduras más antiguas de América Latina, ha cerrado todas las fuentes de inspiración que nutren a artistas y escritores; el dilema de escribir en castellano o en guaraní plantea un nuevo exilio: el lingüístico y cultural. Los escritores que deben producir en el exilio se convierten en extraños, que no pertenecen a ningún lugar, que rechazan el poder que los expulsó pero al que no pueden derrotar. El futuro requiere afirma Roa Bastos, un equilibrio entre

cultura, política y economía, sólo así podría entrar Paraguay a la era moderna dejando atrás pobreza y autoritarismo.

■ [EXILIADOS] [DESARROLLO CULTURAL] [INTELECTUALES]
■ [PARAGUAY] [TEORIA, METODOLOGIA]

343 1854-1991

PY Romagnoli, Gino D.
OIM

Aspectos jurídicos e institucionales de las migraciones en el Paraguay. Ginebra: OIM, 1991. 110 p.
En: OIM. Aspectos jurídicos e institucionales de las migraciones. 14 v.
ISBN: 92-9068-021-0.

Solicitar a: CIMAL: 72507.10; DOCPAL: 72507.10

■ Documento de la serie Aspectos Jurídicos e Institucionales de las Migraciones, que desarrolla tres temas principales: a) política migratoria nacional; b) aspectos institucionales; y, c) aspectos normativos. La inmigración extranjera en Paraguay se inició a mediados del siglo pasado, y su historia registra flujos importantes de inmigrantes. En relación a los aspectos institucionales de las migraciones, se destaca que el Ministerio de Relaciones Exteriores, conjuntamente con otros organismos nacionales, participa en la planificación y formulación de las políticas migratorias internacionales, siendo su órgano ejecutor la Dirección General de Migraciones, dependiente del Ministerio del Interior. Respecto a los aspectos normativos, se analiza la Ley N° 470 de Migraciones (1 de enero de 1975), que regula la inmigración, la emigración y la repatriación de nacionales. Se describen también: las categorías migratorias y los programas de inmigración calificada, asistida, con capital y de refugiados y desplazados; control de extranjeros; la emigración y la repatriación de nacionales. Se incluyen textos de la Constitución y leyes vigentes así como de los acuerdos internacionales suscritos por Paraguay en materias migratorias.

■ [MIGRACION INTERNACIONAL] [POLITICA MIGRATORIA] [LEGISLACION MIGRATORIA] [HISTORIA] [ORGANISMOS GUBERNAMENTALES] [INMIGRACION] [CATEGORIAS MIGRATORIAS+] [ACUERDOS INTERNACIONALES] [DECRETOS] [LEYES] [AUTORIZACION DE RESIDENCIA]
■ [PARAGUAY]

344

PY Rondon, Fernando

Proyecto colonización mixta de tambo "San Manuel" en el Paraguay = Dairy project for the mixed colony "San Manuel" in Paraguay. Asunción: CIME, 1967. 55 p.

Proyecto Colonización Mixta de Tambo "San Manuel", Estudio de Pre- factibilidad.
Publicación bilingüe.

Solicitar a: CIMAL: 70053.00

■ Estudio de pre-factibilidad de proyecto, presentado por las Misiones argentina y paraguaya del CIME, para el establecimiento de una Colonia Mixta privada (extranjeros y paraguayos), para la estancia "San Manuel" de 2.389 hectáreas, con la participación de familias inmigrantes calificadas procedentes de Europa Occidental. Esencialmente, se proyecta subdividir la estancia en 15 lotes, efectuar las mejoras necesarias, y establecer en la

zona familias con experiencia en tambo. La colonización partirá con las familias inmigrantes, sumándose luego, familias paraguayas, adquiriéndose previamente el ganado lechero. El objetivo principal del proyecto es la obtención de leche certificada, por lo que se mantendrá un estricto control sanitario del ganado. Se describen los siguientes aspectos del proyecto: a) relaciones entre el propietario y los colonos; b) descripción general de la estancia; c) desarrollo acelerado proyectado; d) necesidad y ventajas de la inmigración; e) requerimiento de inversión de capital; f) requerimiento estimado de crédito y posibilidades de pago; g) estimaciones de ingresos y gastos. Se describen aspectos económicos y de beneficios en relación con: inversión extranjera, producción de leche, precio, mano de obra y seguro social.

■ [COLONIZACION] [INMIGRACION ASISTIDA] [PROYECTOS DE DESARROLLO] [INMIGRANTES] [AGRICULTORES]
■ [PARAGUAY]

345-1972

PY Saguier Caballero, Raul

Palabras del delegado de Paraguay = Statement by the representative of Paraguay. Ginebra: CIME, 1972. 4 p.

Seminario para Funcionarios Latinoamericanos, 1972, Ginebra, 5-30 junio 1972.

Publicado separadamente en cada idioma.

LAS/72/16

Solicitar a: CIMAL: 70022.17

■ Discurso del representante del Paraguay, en el que se traza una visión del país, histórica, económica y social, con datos poblacionales y políticos. Señala que la población es homogénea, la inmigración escasa, selectiva y de rápida integración. Finaliza expresando que espera que el CIME pueda colaborar en el reclutamiento y capacitación de inmigrantes; formación de colonias mixtas; proveer técnicos agrícolas y cooperativistas; granjeros europeos e instructores en artesanía.

■ [DISCURSO] [COOPERACION INTERNACIONAL] [MIGRACION SELECTIVA] [ANALISIS HISTORICO]
■ [PARAGUAY]

346

PY Seguí González, Luis

Paraguay. Anteproyecto de Ley de Migración. Exposición de motivos y texto. s.l.: s.e., s.f. iv, 49 p.

Solicitar a: CIMAL: 72515.00

■ El Proyecto de Ley procura regular el fenómeno migratorio paraguayo en sus dos manifestaciones esenciales: migración y emigración. En el campo emigratorio se trata de contrarrestar la marcha de paraguayos a territorios vecinos y procura recuperar a quienes dejaron el país, propiciando fórmulas que permitan su retorno. En el campo inmigratorio, se trata de impulsar una inmigración creciente, calificada y pobladora que cubra vacíos demográficos, que proporcione un mercado de consumo interno y por ende aumente la capacidad exportadora de la nación. El Estado paraguayo cuenta con una antigua legislación (Leyes del 6.10.1903, del 29.03.1937 y Ley N° 13.979 del 6.6.1946) que no está de acuerdo con las necesidades del mundo actual. El texto del Proyecto de Ley consta de 131 artículos, organizados en cinco títulos; a) de la inmigración; b) de la emigración; c) del retorno de nacionales y su protección en el extranjero;

d) de la organización administrativa y técnica; y, e) de las disposiciones generales y transitorias.

■ [LEGISLACION MIGRATORIA] [MIGRACION INTERNACIONAL]
■ [PARAGUAY]

347

PY Silvestri, Bruno
CIME

Presentacion del representante del CIME en Paraguay y Uruguay. Barranquilla: CIME, <1971>. 3 p. Seminario Latinoamericano sobre Política Migratoria y Recursos Humanos para el Desarrollo, Barranquilla, 1-5 junio 1971.

Solicitar a: CIMAL: 70007.18

■ Informe sobre los programas de migración selectiva del CIME en Paraguay y Uruguay.
■ [MIGRACION SELECTIVA]
■ [PARAGUAY] [URUGUAY]

348

PY Somoza, Jorge L.
NU. CEPAL. CELADE

1980-1982

Emigration estimated on the basis of data collection in country of origin and of destination. Liege: IUSSP, 1985. 16 p.: tbs. Seminar on the Emerging Issues in International Migration, Bellagio, 22-26 April 1985.

Solicitar a: CIMAL: 70973.01

■ Las estimaciones de la migración basadas en la residencia de los hijos así como aquellas derivadas de la información sobre la residencia de los hermanos no están exentas de errores. En parte, estos pueden ser solucionados a partir de las siguientes dos proposiciones: a) al agregar información sobre personas nacidas en un país dado, enumeradas en los países de destino, se producen estimaciones razonables de la emigración aunque sujetas a una subestimación; b) al incluir preguntas específicas sobre la emigración en los censos o encuestas se obtienen estimaciones de la emigración, las cuales son mayores que aquellas derivadas de la proposición anterior. En el análisis del censo del Paraguay y - combinando ambas proposiciones- se constatan algunas deficiencias censales.

■ [MEDICION DE LA MIGRACION] [CALIDAD DE LOS DATOS] [DATOS CENSALES] [LUGAR DE RESIDENCIA] [HIJOS] [HERMANOS]
Datos Estadísticos:[EMIGRACION]
■ [PARAGUAY] [ARGENTINA]

349

PY Soto de Garay, Cristina

Políticas migratorias para la región del sur-este (Itapúa- Misiones): Paraguay. Buenos Aires: s.e., 1985. 23 p.; 9 ref.

Curso Interamericano sobre Migraciones Internas e Internacionales en América Latina, Buenos Aires, mayo-julio 1985.

Solicitar a: CIMAL: 70886.18

■ Análisis de la problemática migratoria en la región Itapúa-Misiones de Paraguay. Los departamentos que conforman esta región están situados sobre el Río Paraná y cuentan con una población de 342.290 habitantes, según el último censo de población, con una densidad de 13,1 habitantes

por km² (p2). Los departamentos presentan la estructura de una población joven (la mitad del total es menor de 16 años), lo que se ajusta al prototipo nacional y "es consistente con las altas tasas de fecundidad y con la mortalidad infantil decreciente que caracteriza al país y a la región, sumándose a esta última, los efectos propios de la migración interna" (p3). Existen movimientos migratorios de gran envergadura en ambos departamentos. Itapúa, debido a la relativa expansión económica que ha venido experimentado, se ha convertido en zona de atracción poblacional; en tanto Misiones sigue teniendo las características de foco expulsor de población. Dentro de este contexto, se presenta un diagnóstico demográfico y socioeconómico de la región, con especial referencia al impacto regional de la represa de Itaipu y el proyecto Yacyretá. Sobre la base de estos antecedentes, se propone una política de migraciones para la región Itapúa-Misiones.
■ [POLITICA MIGRATORIA] [DISTRIBUCION DE LA POBLACION] [DESARROLLO REGIONAL] [PLANIFICACION REGIONAL]
■ [PARAGUAY]

350

PY Torales, Ponciano
OIM

1990-1990

Retorno de paraguayos: (características y expectativas de retornantes paraguayos desde Buenos Aires). Buenos Aires: OIM, 1991. 201 p.: grs., tbs.; 13 ref.

Solicitar a: CIMAL: 72244.00

■ El estudio tiene como referente empírico los resultados de una encuesta realizada en 1990 a 235 hombres y mujeres paraguayos retornados a su país desde Buenos Aires (p.21). Previo la discusión del contexto del proceso de retorno, el análisis se centra en: a) las características socio-demográficas de los migrantes; b) las decisiones del retorno; c) la situación laboral en la reinserción; d) los aspectos sociales: acceso a vivienda, salud, educación, seguridad social.
■ [MIGRACION FRONTERIZA] [MIGRACION DE RETORNO] [DETERMINANTES DE LA MIGRACION] [EMPLEO]
Datos Estadísticos:[CONDICIONES SOCIO-ECONOMICAS]
■ [ARGENTINA] [PARAGUAY]

351

UY PETRUCCELLI, Jose Luis; SIERRA, Geronimo de
Migrantes uruguayos en el Paraguay, 1972, pp. 101-105: tbs. grs.; 1 ref.
En: PETRUCCELLI, Jose Luis; SIERRA, Geronimo de. Proceso de las migraciones internacionales de uruguayos (1960- 1975). Montevideo: s.e., Julio 1979. 181 p.

Solicitar a: DOCPAL: 05964.09

■ El análisis de la población uruguaya residente en Paraguay se fundamenta más bien en un interés teórico que en su importancia empírica. Paraguay no es un polo de recepción de migrantes; según el censo de 1972 en ese país residían 72 600 extranjeros, de los cuales 763 eran uruguayos; el 59 por ciento de ellos ya residía en el país 5 años antes (p101). La estructura por edades de estos emigrantes es envejecida y muy dispersa, ubicándose la mediana en el grupo de 30- 34 años; se advierte el predominio del sexo masculino en casi todas las edades. Las tasas de actividad evidencian una alta participación masculina en las edades marginales. La mano de obra se concentra preferentemente en el sector terciario, en el que

trabaja el 64.6 por ciento del total, el 86.8 por ciento de las mujeres y el 58.8 por ciento de los hombres (p105); estos últimos tienen una importante participación en el sector primario; el 57.22 por ciento de los migrantes desempeñan ocupaciones no manuales, agrupando la categoría de profesionales y técnicos la mayor cantidad de individuos.

■ [MIGRACION INTERNACIONAL] [TRABAJADORES INMIGRADOS]

Datos Estadísticos: [TASA DE ACTIVIDAD] [OCUPACIONES] [RAMA DE ACTIVIDAD ECONOMICA] [EMIGRACION]

■ [URUGUAY] [PARAGUAY]

352 1960-1975

UY SIERRA, Geronimo de; PETRUCCELLI, Jose Luis
Algunas hipótesis generales, pp. 1-10; 7 ref.

En: SIERRA, Geronimo de; PETRUCCELLI, Jose Luis. Proceso de las migraciones internacionales de uruguayos (1960/1975); informe de avance para PISPAL. Santiago: s.e., Abril 1977. 131 p.

Proyecto financiado por PISPAL e instituciones ejecutoras FLACSO y CIESU.

Solicitar a: DOCPAL: 05204.02

■ De acuerdo a las hipótesis del estudio, las migraciones internacionales en los países del cono Sur constituyen un fenómeno global y regionalmente estructurado que se liga a los cambios económico-políticos experimentados por la región desde mediados de la década del 50. Estas migraciones representan un elemento estructural en las estrategias económicas y políticas nacionales por sus efectos sobre el mercado laboral y sobre el ritmo y modalidades de acumulación del capital. En el caso uruguayo, ellas permitieron disminuir las tensiones económicas y sociales producidas por la drástica reestructuración del sistema económico existente, aunque a largo plazo los efectos serán negativos. El estancamiento económico del Uruguay se tradujo en una incapacidad creciente para generar empleo y un deterioro del nivel de vida de los sectores asalariados, constituyéndose en una situación de expulsión dinamizante de la emigración. Acentuaron esta tendencia el desequilibrio creciente entre calificación profesional, tipo de trabajo y remuneración obtenida y la casi inexistencia de estructuras "informales" de mantenimiento de la fuerza de trabajo. La crisis del sistema político, el deterioro de las estructuras institucionales, el claro giro autoritario del sistema político, la anomia generalizada, la eliminación de los mecanismos tradicionales de negociación laboral fueron otros tantos factores que incrementaron la tendencia. En el período posterior a 1971 la interacción de factores socio-económicos y políticos tendieron a reforzarse mutuamente. Argentina constituyó el foco principal de atracción de los emigrantes por el carácter de su economía y estructura cultural.

■ [MIGRACION INTERNACIONAL] [PROYECTOS DE INVESTIGACION]

Datos Estadísticos: [INTERFERENCIA DE FENOMENOS] [FACTORES DE EXPULSION] [FACTORES DE ATRACCION]

■ [URUGUAY] [ARGENTINA] [PARAGUAY]

353 1960-1975

UY SIERRA, Geronimo de; PETRUCCELLI, Jose Luis
Emigración de profesionales, pp. 1-17; 10 ref.

En: SIERRA, Geronimo de; PETRUCCELLI, Jose Luis. Proceso de las migraciones internacionales de uruguayos (1960/1975); informe de avance para PISPAL. Santiago: s.e., Abril 1977. 131 p.

Proyecto financiado por PISPAL e instituciones ejecutoras FLACSO y CIESU.

Solicitar a: DOCPAL: 05204.06

■ La hipótesis central explicativa sobre la emigración de profesionales señala la existencia de aspiraciones crecientes de participación en los bienes sociales que no va acompañada por posiciones ocupacionales que permitan satisfacerlas. Tal situación resulta de un creciente desajuste entre expansión alcanzada por el sector educativo y el estancamiento y posterior retroceso del sector económico. Al examinar la actividad desarrollada por los diversos profesionales en tres períodos comprendidos entre 1968 y 1973 se observa que la actividad desempeñada por el 35 por ciento de los profesionales egresados no guarda relación, o si la tienen es solo parcial, con los estudios realizados (p4). Tal situación alcanza proporciones sorprendentes en el caso de la Arquitectura. A nivel individual esta situación se expresa en dos respuestas: a) "aislamiento institucional" donde el individuo se recluye simbólicamente en un subsistema en el cual la fuente de gratificaciones en términos de poder, prestigio y remuneración dependen de la propia organización y no de la sociedad y b) traslado a otro país donde la tensión estructural por sobreeducación sea más baja. La Universidad de la República constituyó el principal subsistema alternativo institucional, pero luego de la disolución del parlamento en 1973 y de la redefinición del sistema educativo tal "aislamiento" fue cada vez más difícil de sustentar por lo que la propensión a migrar aumentó y la migración efectiva se constituyó en la única respuesta viable. En términos más específicos se analiza la predisposición migratoria de los médicos jóvenes en base a una muestra de todos los graduados entre 1968 y Mayo de 1975, residentes en el país.

■ [MIGRACION INTERNACIONAL] [EXODO INTELECTUAL]

Datos Estadísticos: [DISTRIBUCION OCUPACIONAL]

[READAPTACION PROFESIONAL] [NIVEL DE EDUCACION]

■ [URUGUAY] [ARGENTINA] [PARAGUAY]

354 1960-1975

UY SIERRA, Geronimo de; PETRUCCELLI, Jose Luis
Emigración efectiva y proyecto migratorio en la ciudad de Salto (Uruguay 1976), pp. irreg

En: SIERRA, Geronimo de; PETRUCCELLI, Jose Luis. Proceso de las migraciones internacionales de uruguayos (1960/1975); informe de avance para PISPAL. Santiago: s.e., Abril 1977. 131 p.

Proyecto financiado por PISPAL e instituciones ejecutoras FLACSO y CIESU.

Solicitar a: DOCPAL: 05204.07

■ La elección de la ciudad de Salto para el estudio de la emigración efectiva y proyecto migratorio de su población se debe a su carácter atípico. En sus cercanías se construye la represa hidroeléctrica de Salto Grande la que generó una enorme demanda de nuevos empleos. Se trata, de un caso de mínima presión emigratoria de corto plazo. La construcción de las represas de Itaipu en la región y de las de Yacyretá - Aípe y Palma en territorio extranjero cercano constituirán focos importantes de atracción en el futuro que ya están generando una alta propensión a migrar, especialmente entre los más calificados. De acuerdo a los datos, el 89.1 por ciento de la población nació en el departamento de Salto y el 96.3 por ciento residía allí en 1970 (p4). El estudio analiza tres aspectos sobre las perspectivas futuras de los encuestados: la percepción de la duración en el empleo del Salto Grande; las perspectivas

ocupacionales futuras y las alternativas ocupacionales específicas. El análisis distingue las distintas situaciones de incertidumbre entre las diversas categorías del personal obrero y administrativo, así como los lugares de atracción en sus proyectos migratorios.

■ [MIGRACION INTERNACIONAL] [DETERMINANTES DE LA MIGRACION] [MIGRACION LABORAL]

Datos Estadísticos:[FACTORES DE EXPULSION] [FACTORES DE ATRACCION]

■ [URUGUAY] [ARGENTINA] [PARAGUAY]

355 1960-1975

UY SIERRA, Geronimo de; PETRUCCELLI, Jose Luis
Estimaciones y proyecciones de la poblacion, pp. 1-20; 4 ref.

En: SIERRA, Geronimo de; PETRUCCELLI, Jose Luis. Proceso de las migraciones internacionales de uruguayos (1960/1975); informe de avance para PISPAL. Santiago: s.e., Abril 1977. 131 p.

Proyecto financiado por PISPAL e instituciones ejecutoras FLACSO y CIESU.

Solicitar a: DOCPAL: 05204.03

■ Las hipótesis sobre volumen de migrantes que se tomaron para efectuar las proyecciones de la población uruguaya condujeron a resultados altamente concordantes con las cifras arrojadas por el Censo Nacional efectuado en Mayo de 1975. Los datos básicos se tomaron de una encuesta realizada por el Instituto de Estadísticas de la Facultad de Ciencias Económicas de la Universidad de la República, según la cual emigraron anualmente 14 mil personas en el período 1965-70 y 36 mil en el período 1970-71 (p2). Otra información considerada fue la expedición de pasaportes, cifras a las que debe anadirse la emigración a través de viajes a países limítrofes que no exigen pasaporte, las personas que ya tenían pasaporte en el período considerado, la inclusión de menores de 18 años que figuran en los pasaportes de sus padres, etc. Estas cifras se refieren solo al departamento de Montevideo, a ellas se anade la que se produce directamente desde las zonas limítrofes hacia Argentina y Brasil principalmente. A partir de estos elementos se establecieron dos hipótesis para el período 1965-70, una alta en que la suma de las migraciones quinquenales alcanza a 600 mil personas y otra baja en que la cifra es de 320 mil (p5). Los saldos netos migratorios de cada hipótesis se presentan en una distribución por edad y sexo y se comparan con las proyecciones obtenidas a partir del censo de 1975. El estudio incluye también la estimación de población económicamente activa de los años 1975 y 1980.

■ [MIGRACION INTERNACIONAL] [PROYECCIONES DE POBLACION]

Datos Estadísticos:[SALDO MIGRATORIO] [DISTRIBUCION POR EDAD Y SEXO] [POBLACION ECONOMICAMENTE ACTIVA]

■ [URUGUAY] [ARGENTINA] [PARAGUAY]

356 1960-1975

UY SIERRA, Geronimo de; PETRUCCELLI, Jose Luis
Informe general, pp. 1-10

En: SIERRA, Geronimo de; PETRUCCELLI, Jose Luis. Proceso de las migraciones internacionales de uruguayos (1960/1975); informe de avance para PISPAL. Santiago: s.e., abril 1977. 131 p.

Proyecto financiado por PISPAL e instituciones ejecutoras FLACSO y CIESU.

Solicitar a: DOCPAL: 05204.01

■ Uruguay, un país tradicionalmente receptor de inmigrantes, con nula presión demográfica, altas tasas de urbanización y con niveles de vida y calificación de la fuerza de trabajo relativamente altos, ha experimentado en las dos últimas décadas un importante proceso de emigración de su población a otros países. El estudio formula un conjunto de hipótesis explicativas y se propone establecer el volumen, estructura, ritmo y destino de estos flujos, explicando paralelamente sus causas. El informe sobre la investigación da cuenta sobre el grado de avance: elaboración del marco teórico, consolidación de algunas hipótesis, estimaciones de la magnitud de las migraciones y conocimiento de las características de los migrantes, formulación de la evolución de los parámetros económicos y mercado laboral en Uruguay y Argentina. El informe da cuenta también de algunas modificaciones introducidas al proyecto inicial y de las bases de la información con que se procedió a la elaboración de indicadores y replantes de hipótesis. Finalmente se plantean consideraciones sobre criterios para impulsar futuras investigaciones en el área de las migraciones internacionales.

■ [MIGRACION INTERNACIONAL] [PROYECTOS DE INVESTIGACION] [INFORME DE ACTIVIDADES]

Datos Estadísticos:[INFORMACION ESTADISTICA] [PLAN DE INVESTIGACION]

■ [URUGUAY] [ARGENTINA] [PARAGUAY]

357 1960-1975

UY SIERRA, Geronimo de; PETRUCCELLI, Jose Luis
Los problemas poblacionales actuales, pp. 1-10;

1 ref.

En: SIERRA, Geronimo de; PETRUCCELLI, Jose Luis. Proceso de las migraciones internacionales de uruguayos (1960/1975); informe de avance para PISPAL. Santiago: s.e., Abril 1977. 131 p.

Proyecto financiado por PISPAL e instituciones ejecutoras FLACSO y CIESU.

Solicitar a: DOCPAL: 05204.04

■ Al comparar el censo de 1963 con el de 1975 se obtiene una tasa media anual de crecimiento de la población del 0.53 por ciento. Como el análisis de las tasas de natalidad indican un crecimiento vegetativo del orden del 1.3 por ciento, se tiene que la tasa de emigración sería de: 0.77 por ciento. Con esta tasa de emigración se llegaría a un déficit de población del 9 por ciento al cabo de 12 años. A esto habría que sumar la reproducción de la población que migra (p4). Al examinar la distribución por sexo se observa también crecimientos relativos y tasas anuales medias substancialmente distintas entre hombres y mujeres, indicando claramente la presencia del fenómeno migratorio. El análisis introduce luego una distribución entre Montevideo y el resto del país. Montevideo ha tenido un crecimiento relativo de solo el 2.2 por ciento en el período 63-75 con una tasa media anual menor al 0.2 por ciento. Estos niveles son del orden de tres veces menores a los de la población total e indican claramente a Montevideo como el principal foco de emigración. Tal operación se hace más nítida al discriminar la población urbana y rural del Departamento de Montevideo.

■ [MIGRACION INTERNACIONAL]

Datos Estadísticos:[CRECIMIENTO DEMOGRAFICO] [SALDO MIGRATORIO]

■ [URUGUAY] [ARGENTINA] [PARAGUAY]

358 1960-1975
 UY SIERRA, Geronimo de; PETRUCCELLI, Jose Luis
Proceso de las migraciones internacionales de uruguayos (1960/1975); informe de avance para PISPAL.
 Santiago: s.e., Abril 1977. 131 p.; 112 ref.
 Proyecto financiado por PISPAL e instituciones ejecutoras FLACSO y CIESU.

Solicitar a: DOCPAL: 05204.00

■ El 65 por ciento de los emigrantes uruguayos del periodo 1963- 1975 se han dirigido a Argentina y en especial al Gran Buenos Aires. La mayor parte de ellos se encuentra en el grupo de edad de 20 a 44 años. Mientras en Uruguay este grupo representa el 37 por ciento de la población en Argentina representaba el 57 por ciento de los uruguayos residentes. Las cifras muestran también una creciente tasa de masculinidad de los emigrantes y un importante incremento de sus tasas de participación en la actividad económica. Este proceso migratorio es el resultado de la discrepancia entre la capacidad para generar empleo de economía y la formación de nuevos contingentes de trabajo. La reestructuración político-económica del país produjo además una inadecuación del sistema educativo en relación a la demanda de fuerza de trabajo, generándose situaciones de sobreeducación en relación al empleo, las que actúan como factores de expulsión especialmente entre profesionales y técnicos. La emigración llegó a constituirse así en una válvula de escape de las presiones económico-sociales generadas por el estancamiento económico. De acuerdo a las cifras, Uruguay ha perdido, solo entre 1963 y 1975, el 10 por ciento de su población debilitando así su fuerza de trabajo y sus reducidos mercados internos. La tasa media anual de crecimiento demográfico es una de las más bajas del mundo y alcanza apenas el 0.53 por ciento. El crecimiento de Montevideo, por otra parte, ha sido prácticamente nulo (0.2 por ciento en el periodo intercensal) revelando el foco irradiador del grueso de la emigración.

■ [MIGRACION INTERNACIONAL] [EXODO INTELECTUAL] [POBLACION DE DERECHO]
Datos Estadísticos: [FACTORES DE EXPULSION] [FACTORES DE ATRACCION]
 ■ [URUGUAY] [ARGENTINA] [PARAGUAY]

359 1960-1975
 UY SIERRA, Geronimo de; PETRUCCELLI, Jose Luis
Reestructuración capitalista y emigración masiva en Uruguay, pp. 119-131
 En: SIERRA, Geronimo de; PETRUCCELLI, Jose Luis. **Proceso de las migraciones internacionales de uruguayos (1960/1975); informe de avance para PISPAL.** Santiago: s.e., Abril 1977. 131 p.
 Proyecto financiado por PISPAL e instituciones ejecutoras FLACSO y CIESU.

Solicitar a: DOCPAL: 05204.13

■ La emigración masiva hacia el exterior de Uruguay constituye uno de los instrumentos político-económicos y político-sociales de primera magnitud que ha utilizado el gobierno como forma de ir resolviendo los problemas sociales creados por el desajuste entre la capacidad cada vez más disminuida para dar empleo de la economía y la incorporación de nuevos contingentes al mercado de trabajo. Para tener una idea de la magnitud del fenómeno debe tenerse en cuenta que el Uruguay en el año 1963 tenía una población de 2.59 millones de habitantes. La proyección de dicha población con la tasa de crecimiento

vegetativo del 1.3 por ciento daría una población de aproximadamente 3 millones 50 mil en 1975; pero los resultados preliminares señalan que en el país hay solo 2 millones 760 mil personas (p121). Así puede advertirse que el país "perdió" el 10 por ciento de su población en los 12 últimos años. Tal pérdida y la falta del nacimiento de los hijos de esos migrantes es del orden del 62 por ciento del crecimiento esperado entre 1963 y 1975. La tasa media de crecimiento anual fue entonces de un 0.53 por ciento, la más baja del mundo en el periodo considerado. Otro record es el crecimiento del 0.2 por ciento de Montevideo, sin precedente en América Latina. La emigración ha representado el 16 por ciento de la fuerza de trabajo, afectando la situación económica interna. En efecto, las tasas de desocupación se han mantenido entre un 7 y un 9 por ciento; sin la emigración habrían alcanzado un 20 por ciento (p128).

■ [MIGRACION INTERNACIONAL] [EXODO INTELECTUAL]
Datos Estadísticos: [FACTORES DE EXPULSION] [FACTORES DE ATRACCION]
 ■ [URUGUAY] [ARGENTINA] [PARAGUAY]

360
 UY Uruguay. Leyes, Decretos, etc.
Ley 14.474: convenios internacionales.
 Montevideo: s.e., 1975.
 Publicada en Diario Oficial el 29 de diciembre de 1975.

Solicitar a: CIMAL: 70474.00

■ Aprueba el Convenio sobre Seguridad Social celebrado con el Gobierno de la República del Paraguay, suscrito en Asunción el 16 de mayo de 1975.
 ■ [LEYES] [ACUERDOS INTERNACIONALES] [SEGURIDAD SOCIAL] [RECURSOS HUMANOS]
 ■ [URUGUAY] [PARAGUAY]

361 1960-1994
 XL Integración y migraciones en el Cono Sur (PRIMCOS). s.l.: s.e., s.f. 41 p.: tbls.
 Proyecto Integración y Migración en el Cono Sur.

Solicitar a: CIMAL. 72945.00

■ El Proyecto de Integración y Migraciones en el Cono Sur (PRIMCOS), surge como una respuesta a las solicitudes presentadas por los gobiernos de Argentina, Bolivia, Chile, Paraguay y Uruguay, a la Organización Internacional para las Migraciones, OIM. El objetivo fundamental de la propuesta es cooperar a la superación de obstáculos en el campo migratorio y facilitar el desarrollo de políticas en el proceso de integración. La estrategia del Proyecto consiste en brindar cooperación técnica para el desarrollo de sus objetivos desde una perspectiva de integración regional pero con especial atención a los aspectos fronterizos bilaterales, a través de los cuales, en muchos casos, se podrá avanzar paulatinamente hacia mecanismos regionales de integración.

■ [MIGRACION FRONTERIZA] [MIGRACION INTRAREGIONAL] [INTEGRACION REGIONAL]
 ■ [ARGENTINA] [BOLIVIA] [CHILE] [PARAGUAY] [URUGUAY] [AMERICA LATINA]

362
 XL ALALC
Protocolo sobre tránsito de personas y supresión de visas para nacionales de los países de la ALALC, de 12

de diciembre de 1966. *Registro Oficial (Quito)*; año 1, n. 243, 11 de junio de 1971, pp. 1-2

Solicitar a: CIMAL: 70617.01

■ Texto del acuerdo convenido por los Representantes de los Gobiernos de las partes contratantes del Tratado de Montevideo, reunidos en el Consejo de Ministros de la Asociación Latinoamericana de Libre Comercio. Mediante este acuerdo, suscrito por los Gobiernos de Argentina, Brasil, Colombia, Chile, Ecuador, México, Perú, Paraguay, Uruguay y Venezuela, los nacionales, por origen, naturalización o legales de los países de la ALALC, portadores de un pasaporte o documento de identidad válido, podrán ingresar, transitar en, o salir del territorio de cualquiera de las partes contratantes, sin necesidad de visas o permisos especiales. Este acuerdo, convenido con fecha 12 de diciembre de 1966, regula asimismo la conducta que deben observar las personas mencionadas, en relación a las leyes y reglamentaciones del país, en cuanto al ejercicio de actividades lucrativas independientes o remuneradas.

■ [MIGRACION INTRAREGIONAL] [ACUERDOS INTERNACIONALES] [TRANSITO] [PASAPORTE] [CEDULA DE IDENTIDAD] [LEGISLACION SOBRE LA INMIGRACION] [REGLAMENTACIONES]

■ [AMERICA LATINA] [ARGENTINA] [BRASIL] [CHILE] [COLOMBIA] [ECUADOR] [MEXICO] [PERU] [PARAGUAY] [URUGUAY] [VENEZUELA]

363

XL Balán, Jorge

Las migraciones internacionales en el Cono Sur.

s.l.: CIM, 1985. 76 p.; 33 ref.

Proyecto de Migración Hemisférica.

Solicitar a: CIMAL: 72374.00; DOCPAL: 72374.00

■ De los cinco países del Cono Sur de América Latina, Argentina es el principal país de destino para emigrantes. Se revisa cada país subrayando las diferencias de integración de los migrantes y su impacto en los mercados de trabajo. Se caracterizan las corrientes migratorias por país y se analizan las determinantes y las consecuencias de la migración. Se examina la migración de retorno, enfatizando que ésta no ha alcanzado los niveles previstos. Se entregan estadísticas de inserción sectorial de la fuerza de trabajo inmigrante en Argentina y en Buenos Aires, y estadísticas de la inmigración en Uruguay en el período 1910-1959. Se incluye bibliografía sobre el tema.

■ [MIGRACION INTERNACIONAL] [DETERMINANTES DE LA MIGRACION] [MIGRACION FRONTERIZA] [ASIMILACION DE MIGRANTES] [CORRIENTE MIGRATORIA] [MIGRACION DE RETORNO] [MERCADO DEL TRABAJO] [MIGRANTES] [BIBLIOGRAFIA] [MIGRACION FRONTERIZA] [INDICADORES SOCIO-ECONOMICOS] [INMIGRACION]

Datos Estadísticos: [INDICADORES SOCIO-ECONOMICOS]

■ [AMERICA LATINA] [ARGENTINA] [BOLIVIA] [CHILE] [PARAGUAY] [URUGUAY] [ITALIA]

364

XL CARRON, Juan M; LEYTON, Monica; PREGER, Monica

Factores condicionantes de las migraciones internacionales intra- regionales en el cono sur de America Latina; proyecto. Informe final de la primera etapa de

investigación. Santiago: PROGRAMA DE ACTIVIDADES CONJUNTAS ELAS-CELADE, 1976. 251 p.; 28 ref.

Solicitar a: DOCPAL: 02697.00; BO-CENDOP: 35121.10

■ El objetivo de esta investigación es estudiar la relación entre origen, volumen, destino y composición de las migraciones internacionales de fuerza de trabajo y cierto tipo de factores económicos, en el marco del cono sur de América Latina. Modificando parcialmente las hipótesis preliminares, se presta gran atención a la evolución económica ocurrida al interior de cada país de la región. Luego de analizados y criticados los datos de base, se optó por investigar el conjunto de los inmigrantes limítrofes residentes en Argentina, estudiándose los factores de atracción existentes en el país, según período y lugar específico de destino. Se abordó, también, aunque parcialmente, el tema de los factores de expulsión desde algunos lugares de origen.

■ [MIGRACION FRONTERIZA] [MIGRACION INTERNACIONAL] [DETERMINANTES DE LA MIGRACION] *Datos Estadísticos:* [POBLACION ECONOMICAMENTE ACTIVA] [DESARROLLO ECONOMICO]

■ [ARGENTINA] [BOLIVIA] [BRASIL] [CHILE] [PARAGUAY] [AMERICA LATINA] [TEORIA, METODOLOGIA]

365

XL CARRON, Juan M.; LEYTON, Monica; PREGER, Monica

NU. CEPAL. CELADE

Fuentes de datos demográficos, pp. 3-29; 3 ref.

En: CARRON, Juan M.; LEYTON, Monica; PREGER, Monica. Factores condicionantes de las migraciones internacionales intra- regionales en el cono sur de América Latina; proyecto. Informe final de la primera etapa de investigación. Santiago: PROGRAMA DE ACTIVIDADES CONJUNTAS ELAS-CELADE, 1976. 251 p.

Solicitar a: DOCPAL: 02697.01

■ El objetivo de la investigación es estudiar las migraciones de fuerza de trabajo de origen paraguayo y boliviano hacia Argentina, recurriendo a los datos sobre inmigración reunidos en el país de destino. En general, los movimientos migratorios de nativos de países limítrofes predominan en el período 1947-1970; por el contrario, los saldos inmigratorios de nativos de países no- limítrofes solo son importantes hasta 1954. Comparando los datos censales de 1960 y las estadísticas continuas, se aprecian significativas diferencias entre los saldos inmigratorios de nativos de países limítrofes, según la fuente de información que se utilice. Es presumible que en los censos haya subregistro censal, mientras que en las estadísticas continuas puede haber tanto sobreestimación como subestimación de los saldos migratorios netos. Como las diversas causas de error han influido en menor medida en el primer caso, los datos censales aparecen como más confiables. La calidad de las estadísticas continuas varía según las nacionalidades de los flujos migratorios. Tomando algunos resultados muestrales del censo de 1970, la situación se mantiene y la presunción de mayor confiabilidad sigue favoreciendo a los datos censales.

■ [DATOS CENSALES] [MIGRACION INTERNACIONAL] [INMIGRACION] [MIGRACION FRONTERIZA]

Datos Estadísticos: [SALDO MIGRATORIO]

■ [ARGENTINA] [BOLIVIA] [BRASIL] [CHILE] [PARAGUAY] [AMERICA LATINA]

XL Japon. Gobierno

La asimilación de los emigrantes japoneses en los países de acogida y sus contribuciones al desarrollo social y económico de esos países. Ginebra: CIME, 1977. (MC/SA/III/21)

Seminario sobre Adaptación e Integración de los Inmigrantes Permanentes, 3, Ginebra, 9-12 mayo 1977.

Solicitar a: DOCPAL: 02721.02; CIMAL: 02721.02; PE-CNP:15.02.26

■ La historia de las emigraciones japonesas comenzó con la emigración a Hawái en 1868. Después de la segunda guerra mundial, las emigraciones se reanudaron en 1952, alcanzando su clímax a mediados de esa década. En 1976, residían en América del Sur unos 840 mil inmigrantes japoneses con sus hijos y descendientes (p2). Especialmente en algunos países sudamericanos, como Brasil (con más de 700 mil nipo-brasileños) y Paraguay (unos 6500 nipo-paraguayos), han contribuido al desarrollo de la agricultura y a la solución del problema de falta de mano de obra. Hay, además, cantidades grandes de inmigrantes japoneses en Bolivia (alrededor de 5 mil nipo-bolivianos), Perú (aproximadamente 63 mil nipo-peruanos) y Argentina (unos 30 mil nipo-argentinos), aparte de los que residen en Estados Unidos y Canadá (p7-8). En general, los inmigrantes japoneses luego de superar diversas dificultades, se han asimilado bien a las comunidades receptoras, a cuyo desarrollo social y económico han hecho aportes considerables. Considerando esta realidad, el gobierno japonés seguirá prestando asistencia a los emigrantes calificados.

■ [POLÍTICA MIGRATORIA] [MIGRACION INTERNACIONAL] [ASIMILACION DE MIGRANTES]
■ [ARGENTINA] [BOLIVIA] [BRASIL] [PARAGUAY] [PERU] [AMERICA LATINA] [JAPON]

XL Keen Rahardt, Ernest
CIME

Necesidad de establecer políticas nacionales de migración. San José: CIME, 1976. 12 p.

Seminario Latinoamericano sobre Transferencia de Tecnología mediante las Migraciones, San José, 8-12 noviembre 1976.

LAS/76/09

Solicitar a: CIMAL: 70020.08

■ Para los efectos de este trabajo, "migración" incluye cualquier movimiento a través del océano o cruzando fronteras nacionales, excepto turismo y viajes privados o de negocios. Por "políticas" se entenderá planes y acciones legislativas y ejecutivas con el fin: a) de dirigir la migración hacia la realización de objetivos nacionales; b) de eliminar efectos nocivos de migración indeseable; c) de proteger al inmigrante individual. La transferencia y desarrollo de tecnologías puede ser grandemente fomentada por la inmigración. Una política en tal sentido debería abarcar 3 tipos de acción: a) Determinación exacta de los requerimientos de inmigrantes; b) Reclutamiento y tráfego de estos recursos humanos, y c) Coordinación de políticas gubernamentales en otros campos para no frustrar el flujo de inmigrantes. Todos los argumentos en pro de la planificación de la migración intercontinental son aplicables a la migración interna e intraregional.

■ [RECURSOS HUMANOS] [MIGRACION SELECTIVA] [MIGRACION CONTROLADA] [POLÍTICA DE INMIGRACION]

■ [BRASIL] [CHILE] [BOLIVIA] [VENEZUELA] [COLOMBIA] [PARAGUAY] [ARGENTINA] [AMERICA LATINA]

XL MARCENARO BOUTELL, Roberto

Trabajadores inmigrantes en la Argentina. 1974.

38 p.: tbs. grafs; 4 ref.

Seminario Regional Tripartito sobre la Situación de los Trabajadores Migrantes en Sudamérica, Buenos Aires, 4-11 Noviembre 1974.

Solicitar a: DOCPAL: 01707.03; CIMAL: 01707.03

■ En el caso argentino, no puede distinguirse nitidamente entre inmigración temporal e inmigración permanente de trabajadores. Para su análisis se dispone de fuentes documentales y estadísticas secundarias y, especialmente, de los resultados de la encuesta de 1970-1972 realizada por el Ministerio del Interior. En dicha encuesta se investigaron trabajadores bolivianos, chilenos y paraguayos repartidos en varios centros de inmigración preferente a través de todo el país. Tales inmigrantes llegaron a Argentina principalmente después de 1955, constituyendo, en 1970, una población de aproximadamente 725 mil personas (p9). La migración boliviana, especialmente a las provincias de Salta y Jujuy, representa un importante aporte de mano de obra para las explotaciones rurales y algunas actividades urbanas, como la construcción. Los trabajadores chilenos se dedican también a labores agropecuarias, además de desempeñarse en la minería del carbón, en la industria maderera, etc. La inmigración paraguaya participa en una amplia gama de actividades, concentradas principalmente en el Nordeste del país y en Buenos Aires. Los tres grupos muestran algunas diferencias relativas en edad, sexo y situación familiar. Las condiciones de admisión y empleo que los afectan son recíprocamente interdependientes. Las prácticas sindicales están poco generalizadas entre ellos y sus condiciones de vida son variables, mejores para los trabajadores permanentes que para los temporales.

■ [MIGRACION INTERNACIONAL] [MIGRACION FRONTERIZA] [MIGRACION LABORAL]

Datos Estadísticos: [TRABAJADORES INMIGRADOS] [TRABAJADORES FRONTERIZOS] [TRABAJADORES MIGRANTES]

■ [ARGENTINA] [BOLIVIA] [CHILE] [PARAGUAY] [AMERICA LATINA]

XL MARGULIS, Mario

Inmigración y desarrollo capitalista; la migración europea a la Argentina. *Demografía y Economía*; No 3, 1977, pp. 273-306: tbs.; 25 ref.

Solicitar a: DOCPAL: 03415.01

■ El autor analiza las características del proceso migratorio hacia Argentina con relación a los procesos económicos y demográficos locales y europeos. Se refiere a Paraguay y Uruguay que, junto con Argentina, constituyen la Región del Río de la Plata, comparando las principales diferencias de su proceso demográfico-histórico. Formula algunas hipótesis para el análisis de los cambios culturales vinculados a la inmigración masiva y al desarrollo capitalista, en el marco histórico, económico, político y social, analizando las políticas poblacionales y los movimientos migratorios en relación con las contradicciones en el desarrollo social. Agrega el

planteamiento que una política de población -como la de europeos a la Región bajo estudio- debe analizarse en el contexto de un sistema productivo.

■ [MIGRACION INTERNACIONAL] [DESARROLLO ECONOMICO] [INMIGRACION] [POLITICA DE POBLACION] *Datos Estadísticos:* [TAMANO DE LA POBLACION] [POBLACION RURAL] [POBLACION URBANA] [COMPOSICION DE LA POBLACION] [SALDO MIGRATORIO]

■ [ARGENTINA] [PARAGUAY] [URUGUAY] [AMERICA LATINA] [EUROPA]

370

XL Mirkow Ospina, Italo
OEA

Migraciones internacionales en los países miembros de la OEA. Washington, DC: OEA, 1984. 7 p.: tbls.; 1 ref.

Seminario Técnico Regional sobre Migraciones Laborales, 3, Santo Domingo, 8-18 mayo 1984.

Proyecto sobre Migraciones Laborales Internas e Internacionales.

SG/Ser.H/VII.3; MIGLAB/Doc.Informativo

Solicitar a: CIMAL: 70549.15

■ Respecto de la calidad del recurso humano migrante en América Latina, se toman dos grandes grupos según que la migración se de entre países vecinos (trabajadores manuales agrícolas poco especializados), o países alejados físicamente (trabajadores especializados y profesionales). Los mayores receptores de población de América Latina son Estados Unidos, Argentina y Venezuela. Los mayores exportadores son Colombia, El Salvador, Paraguay, Bolivia, Chile, Uruguay y República Dominicana (no necesariamente en ese orden). Se presenta un cuadro de estimativos del volumen de población migrante intraregional que abarca: país receptores, país de origen, estimación censal, estimación de la OIT y Notas (p8,9,10).

■ [MIGRACION INTERNACIONAL] [MIGRACION INTRAREGIONAL] [INMIGRACION CLANDESTINA]

■ [ARGENTINA] [BOLIVIA] [CHILE] [COLOMBIA] [REPUBLICA DOMINICANA] [PARAGUAY] [EL SALVADOR] [URUGUAY] [VENEZUELA] [AMERICA LATINA] [ESTADOS UNIDOS]

371

1950-1973

XL NU. CEPAL. CELADE

Algunos resultados de la investigación IMILA (Investigación de la Migración Internacional en Latinoamérica). *Boletín Demográfico (Santiago)*; año 10, n. 20, julio 1977, pp. 5-42: tbls.

Solicitar a: DOCPAL: 01414.01; CR-CELADE

■ Características de la migración internacional en los países de la región, (1950-1973). CELADE, a través de su programa IMILA, ha reunido datos censales sobre latinoamericanos residentes en países distintos al de su nacimiento, dentro y fuera de la región. El cuadro 1 presenta la población estimada por país entre 1920 y 2000. En el cuadro 2 se da una visión general de la información censal descrita. El cuadro 3 presenta para cada país la población nacida en el y censada en los diferentes países, usando como variables clasificatorias el sexo, la edad, el nivel de educación y la condición de actividad.

■ [DATOS CENSALES]

Datos Estadísticos: [MIGRACION INTERNACIONAL]

■ [ARGENTINA] [CHILE] [COSTA RICA] [NICARAGUA] [PANAMA] [PARAGUAY] [VENEZUELA] [AMERICA LATINA]

372

1970-1970

XL NU. CEPAL. CELADE

Migración de mano de obra no calificada entre países latinoamericanos. Santiago: CEPAL, 29 Abril 1981. 61 p.: tbls

E/CEPAL/CELADE/R.1

Solicitar a: DOCPAL: 06965.00; BO-CENDOP: 35029.00

■ Se analizan los aspectos principales de las corrientes migratorias entre países latinoamericanos y se presentan análisis de cada corriente con inclusión de datos estadísticos. Las corrientes analizadas son: a).las de chilenos, bolivianos, paraguayos, brasileños y uruguayos a la Argentina; b).las de argentinos y brasileños al Paraguay; c).la de colombianos a Venezuela; y d).la de nicaraguenses a Costa Rica. Se examina el volumen de la migración en relación con el tamaño de la población de origen y de destino. Se determina la estructura por sexo y edad de los migrantes y de la población de referencia, el nivel de instrucción, la participación en la actividad económica y la ocupación de los económicamente activos. Los volúmenes, según los censos de población de 1970, varían de unos 230 mil paraguayos en la Argentina a cerca de 23 mil nicaraguenses en Costa Rica (p7). En cuanto a la ocupación, el análisis comprende a los obreros no-agrícolas, los trabajadores agrícolas y los trabajadores de los servicios. Hasta 1970 se observaba una aceleración en el ritmo de muchas corrientes migratorias entre países latinoamericanos, iniciada después de la segunda guerra mundial. En 1970 en Argentina, el total de chilenos censados fue de 142150, de bolivianos fue de 101 mil, de paraguayos de algo más de 230 mil, de brasileños de unos 48600 y de uruguayos de cerca de 58 mil (pgs.20,24,29,33 y 37). Otra corriente de gran peso fue la de colombianos en Venezuela, ya que en 1971 fueron censados en este país 177973 colombianos (p50).

Datos Estadísticos: [CORRIENTE MIGRATORIA] [MIGRACION INTERNACIONAL] [DISTRIBUCION OCUPACIONAL] [CONDICION DEL MIGRANTE] [DISTRIBUCION POR EDAD Y SEXO] [NIVEL DE EDUCACION] [PARTICIPACION EN LA ACTIVIDAD ECONOMICA] [TASA DE MIGRACION]

■ [ARGENTINA] [BOLIVIA] [BRASIL] [CHILE] [COLOMBIA] [COSTA RICA] [NICARAGUA] [PARAGUAY] [URUGUAY] [VENEZUELA] [AMERICA LATINA]

373

1800-1991

XL OIM

Aspectos jurídicos e institucionales de las migraciones. Ginebra: OIM, 1991. 14 v.

Solicitar a: CIMAL: 72507.00

■ La presente serie de publicaciones es una revisión, ampliación y actualización de la anterior serie "Estudios Demográficos y Jurídicos de la Migración Internacional en los Países Miembros de la OEA", elaboradas entre 1981 y 1982 por la Secretaría de la OEA, el Gobierno de España y la OIM (entonces denominada Comité Intergubernamental para las Migraciones). Cada estudio abarca tres temas principales: a) Política migratoria nacional; b) Aspectos institucionales; y, c) Aspectos normativos. En los anexos se reproducen los textos de las disposiciones legales nacionales y los acuerdos internacionales relacionados con

la migración, al realizarse cada estudio. Los 14 tomos tratan los aspectos jurídicos e institucionales de las migraciones en Argentina, Bolivia, Chile, Colombia, Costa Rica, El Salvador, Honduras, Nicaragua, Panamá, Paraguay, Perú, República Dominicana, Uruguay y Venezuela.

■ [MIGRACION INTERNACIONAL] [LEGISLACION MIGRATORIA] [POLITICA MIGRATORIA] [ACUERDOS INTERNACIONALES] [ORGANISMOS GUBERNAMENTALES] [HISTORIA] [DECRETOS] [LEYES] [AUTORIZACION DE RESIDENCIA]

■ [ARGENTINA] [BOLIVIA] [CHILE] [COLOMBIA] [COSTA RICA] [REPUBLICA DOMINICANA] [HONDURAS] [NICARAGUA] [PANAMA] [PERU] [PARAGUAY] [EL SALVADOR] [URUGUAY] [VENEZUELA] [AMERICA LATINA]

374

XL RIVAROLA, Domingo M

El caso paraguayo; resumen de la exposicion.

1974. 6 p.

Seminario Regional Tripartito sobre la Situación de los Trabajadores Migrantes en Sudamérica, Buenos Aires, 4-11 Noviembre 1974.

Solicitar a: DOCPAL: 01707.05

■ El principal proceso migratorio paraguayo esta orientado hacia Argentina, en donde estarían radicados actualmente entre 400 y 450 mil migrantes de esa nacionalidad (p2). Dicho proceso se explica por causas estructurales, sociales y políticas, que están también en la base del creciente flujo que en el último tiempo esta dirigiéndose hacia Brasil. Se estima que entre 70 y 100 mil paraguayos residen hoy día en diferentes centros urbanos brasileros (p3). Entre los emigrantes figuran profesionales y personal no-calificado o semi-calificado que se dirige a las ciudades y -ademas- braceros, asalariados y productores individuales que se localizan en sectores de producción agrícola-ganadera. Junto a la necesidad de contener esta pérdida constante y voluminosa de población, Paraguay debe establecer mecanismos para la recuperación de sus recursos humanos diseminados actualmente en el extranjero.

■ [MIGRACION INTERNACIONAL] [MIGRACION FRONTERIZA] [MIGRACION LABORAL] [DESARROLLO ECONOMICO Y SOCIAL] [TRABAJADORES INMIGRADOS] [TRABAJADORES MIGRANTES]

■ [ARGENTINA] [BRASIL] [PARAGUAY] [AMERICA LATINA] [TEORIA, METODOLOGIA]

375

1940-1972

XL SANCHEZ C., Domingo; LEYTON, Monica; PREGER, Monica

Bolivia, Paraguay, Chile y Uruguay: paises de emigración limitrofe, pp. 69-97: tbs; 27 ref.

En: SANCHEZ, C., Domingo; LEYTON, Monica; PREGER, Monica. Factores condicionantes de las migraciones internacionales intraregionales en el Cono Sur de América Latina. Santiago: FLACSO, Septiembre 1977. 97 p. (FLACSO. Documento de Trabajo)

Solicitar a: DOCPAL: 01850.04

■ Entre 1950 y 1970, el crecimiento de la población de Bolivia fue moderadamente alto. En 1950, 80.3 por ciento de esa población se clasificaba como rural; en 1970, el porcentaje solo había bajado a 76.7 por ciento (p73). Algunas zonas bolivianas con altos porcentajes de población rural figuran como principales lugares de origen de los migrantes que trabajan en Argentina. La PEA

boliviana acusa un bajo grado de capacitación y una alta tasa de desempleo abierto. El crecimiento de la población paraguaya ha sido mas rápido y se compensa con la potencia de la emigración internacional. El grueso de los paraguayos vive en zonas rurales (62.6 por ciento en 1972) (p81). La PEA paraguaya se concentraba en 1965 en las actividades primarias, con alto desempleo entre los jóvenes y un subempleo que en Asunción afecta al 52 por ciento de la fuerza de trabajo (p85). En Chile, el crecimiento demográfico actual tiene un nivel solo relativamente alto y la población es predominantemente urbana, con intensos movimientos migratorios internos. Según la OIT, el país registra 20 por ciento de desempleo equivalente en la agricultura, 37.9 por ciento en el sector no-agrícola y 22.1 por ciento de subutilización total de la mano de obra (p91). En el caso uruguayo, el mayor porcentaje de emigrantes corresponde a jóvenes adultos de 20 a 29 años, provenientes principalmente de los sectores manufacturero y de servicios. Los factores de expulsión radicarian en el largo estancamiento económico del país durante los años 60.

■ [FACTORES DE EXPULSION] [MIGRACION FRONTERIZA] [DESARROLLO ECONOMICO Y SOCIAL] [DISTRIBUCION OCUPACIONAL] [EMPLEO] [POBLACION ECONOMICAMENTE ACTIVA] [MIGRACION LABORAL] [CRECIMIENTO DEMOGRAFICO] [POBLACION RURAL] [DESEMPLEO] [SUBEMPLEO]

■ [BOLIVIA] [CHILE] [PARAGUAY] [URUGUAY] [AMERICA LATINA] [TEORIA, METODOLOGIA]

376

1940-1972

XL SANCHEZ C., Domingo; LEYTON, Monica; PREGER, Monica

Factores condicionantes de las migraciones internacionales intraregionales en el Cono Sur de América Latina. Santiago: FLACSO, Septiembre 1977. 97 p.: tbs; 50 ref. (FLACSO. Documento de Trabajo)

Solicitar a: DOCPAL: 01850.00

■ Se presenta una visión general de las migraciones internacionales en América Latina. Se consideran en particular los volúmenes, lugares preferentes de destino y causas principales de la inmigración limitrofe en Argentina y Brasil. Finalmente, se analizan los factores estructurales ligados a la emigración limitrofe desde Bolivia, Paraguay, Chile y Uruguay.

■ [MIGRACION] [DETERMINANTES DE LA MIGRACION] [MIGRACION FRONTERIZA] [DISTRIBUCION OCUPACIONAL] [DATOS ESTADISTICOS]

■ [ARGENTINA] [BOLIVIA] [BRASIL] [CHILE] [PARAGUAY] [URUGUAY] [AMERICA LATINA]

377

1950-1970

XL SANCHEZ C., Domingo; LEYTON, Monica; PREGER, Monica

Migraciones internacionales en América Latina, pp. 3-17: tbs; 8 ref.

En: SANCHEZ, C., Domingo; LEYTON, Monica; PREGER, Monica. Factores condicionantes de las migraciones internacionales intraregionales en el Cono Sur de América Latina. Santiago: FLACSO, Septiembre 1977. 97 p. (FLACSO. Documento de Trabajo)

Solicitar a: DOCPAL: 01850.01

■ La migración intercontinental europea fue el tipo de movimiento migratorio preponderante en América Latina desde la segunda mitad del siglo pasado hasta el período

posterior a la Segunda Guerra Mundial. A partir de los años 50, comienzan a cobrar importancia las migraciones entre los países latinoamericanos, especialmente hacia Argentina, Honduras y Venezuela. En la reorientación de los movimientos migratorios en la región, parecen tener un peso importante las modificaciones de la estructura económica y su influencia en el empleo, sin desconocer la incidencia de los hechos políticos. Interesa también advertir que las migraciones implican una decisión de abandonar una estructura social e integrarse a otra. Dentro de este marco, el estudio de las migraciones internacionales (e internas) debe ligarse estrechamente al crecimiento demográfico diferencial dentro de cada país, a la estructura social rural, al papel de la educación y al empleo. De acuerdo al crecimiento demográfico y a otras variables poblacionales, los países bajo estudio eran muy distintos entre sí durante 1950-1970, pudiendo agruparse en: Uruguay y Argentina; Chile; Brasil y Paraguay, y Bolivia.

■ [MIGRACION INTERNACIONAL] [DESARROLLO ECONOMICO Y SOCIAL] [DISTRIBUCION OCUPACIONAL] [EMPLEO] [ESTRUCTURA SOCIAL] [CRECIMIENTO DEMOGRAFICO] [EDUCACION] [HETEROGENEIDAD SOCIAL]

■ [ARGENTINA] [BOLIVIA] [BRASIL] [CHILE] [PARAGUAY] [URUGUAY] [AMERICA LATINA] [TEORIA, METODOLOGIA]

378 1950-1965

XL WEIZMAN, H.

Rural migration to Latin America. Lessons of a recent experience. *International Migration*; vol. 15, n. 2-3, 1977, pp. 243-264: tpls.; 2 ref.

Seminario sobre Adaptación e Integración de los Inmigrantes Permanentes, 3, Ginebra, 9-12 mayo 1977.

Solicitar a: DOCPAL: 02046.03; CIMAL: 02046.03

■ El Comité Intergubernamental para las Migraciones Europeas (CIME) ha realizado, entre 1950 y 1965, diversas operaciones de reasentamiento agrícola de emigrantes europeos en 6 países latinoamericanos. Estas experiencias son analizadas a la luz de algunas reflexiones sobre migración rural, la "anatomía" del asentamiento rural y el impacto ocasionado por los inmigrantes en dicho asentamiento.

■ [MIGRACION INTERNACIONAL] [INMIGRACION ASISTIDA] [MIGRACION SELECTIVA] [HABITAT RURAL] [DESARROLLO RURAL] [ASIMILACION DE MIGRANTES]

■ [ARGENTINA] [BOLIVIA] [BRASIL] [CHILE] [COSTA RICA] [PARAGUAY] [PERU] [VENEZUELA] [AMERICA LATINA]

379 1914-1970

XS CARRON, Juan M

Consideraciones teóricas generales para el estudio de las migraciones internacionales intraregionales en el Cono Sur de América Latina. s.l.: s.e., Mayo 1975. 84 p.; 15 ref.

Seminario sobre Estructura Política y Políticas de Población, Santiago, 26-30 Mayo 1975.

Incluye comentarios de Juan M. Carrón y Lelio Marmora.

Solicitar a: DOCPAL: 00155.10

■ En el desarrollo económico de Paraguay se han articulado tres formas de dependencia: una "inmediata" con respecto a los países centrales; una "mediata" con respecto a sus poderosos vecinos, y una "tradicional" frente a Argentina, en el campo de los transportes y mecanismos de comercialización. En este marco, dos hipótesis son

consideradas como especialmente explicativas de las migraciones internacionales en la región: a) todos los países de la región son dependientes del "centro" más desarrollado; b) las economías del Paraguay, Bolivia y Uruguay son subordinadas y dependientes con respecto a Argentina y Brasil. Se configura así en la Cuenca del Plata una región cada vez más integrada desde el punto de vista económico, que reproduce a escala reducida el esquema de división internacional del trabajo. A partir de este esquema, es posible formular una articulación causal de los factores que generan migraciones internacionales en el seno de la región. Se expresan además algunas ideas acerca de las relaciones entre el fenómeno político y los desplazamientos de población, según dos perspectivas no necesariamente contradictorias. Una presenta las acciones y decisiones políticas como condicionadas a modificaciones y reajustes producidos previamente a nivel económico. La otra considera que el Estado y las decisiones políticas conservan una cierta autonomía respecto de los juegos de intereses económicos.

■ [MIGRACION INTERNACIONAL] [DEPENDENCIA ECONOMICA]

■ [ARGENTINA] [BOLIVIA] [BRASIL] [PARAGUAY] [URUGUAY] [AMERICA DEL SUR]

380

XS CIM. Mision en Chile

Análisis de la normativa legal que regula las migraciones en los países de Argentina, Bolivia, Paraguay y Uruguay. Santiago: CIM, 1981. 68 p.; tpls.

Periodo de Sesiones, 19, Montevideo, 4-16 mayo 1981.

Solicitar a: DOCPAL: 06853.03; CIMAL: 06853.03

■ Se analiza el fenómeno migratorio hacia Argentina, Paraguay, Bolivia y Uruguay en el marco jurídico-procesal que regula los movimientos y asentamientos de extranjeros en dichos territorios nacionales. Se plasma el aspecto legal en los respectivos países con las formas de admisión y permanencia de extranjeros y las condiciones formales, morales y de salud que los mismos deben cumplir (poder de selección migratoria del Estado). Se establece el status del migrante, tanto permanente como temporario, según la legislación de cada país, como también las condiciones que regulan la admisión y permanencia. Se presentan las formas de tramitar la residencia permanente y temporaria, las condiciones para obtenerla, los derechos y los deberes que implica. Se estudian las regularizaciones jurídicas nacionales que enmarcan legalmente el control de la permanencia de extranjeros ilegales o inhábiles migratoriamente y la normativa jurídica aplicable a los casos de expulsión, rechazo o inadmisión de no-nacionales. Se puntualizan los pasos fronterizos que históricamente registran un mayor movimiento migratorio. Se evalúa el peso y las formas de migración clandestina, sus causas y los medios para reducirla. Se evalúa, también, la recopilación y procesamiento de datos referidos a los movimientos migratorios según el sistema estadístico utilizado.

■ [MIGRACION INTERNACIONAL] [LEGISLACION MIGRATORIA] [SITUACION JURIDICA] [CONDICION DEL MIGRANTE] [REGISTROS DE MIGRACIONES] [MIGRACION FRONTERIZA] [AUTORIZACION DE RESIDENCIA] [MIGRACION SELECTIVA] [PROCESAMIENTO DE DATOS]

■ [ARGENTINA] [BOLIVIA] [PARAGUAY] [URUGUAY] [AMERICA DEL SUR]

381

XS CIME

Movimientos migratorios en America Latina y cuestiones conexas; encuesta preliminar en Argentina, Bolivia, Chile, Paraguay y Uruguay. Barranquilla: CIME, 1971. 18 p.

Seminario Latinoamericano sobre Política Migratoria y Recursos Humanos para el Desarrollo, Barranquilla, 1-5 junio 1971.

MC/EX/246

Solicitar a: CIMAL: 70007.42

■ A principios de 1970, el Gobierno de Argentina pidió al CIME que colaborase en un estudio preliminar de los movimientos migratorios entre Argentina y los países vecinos. Se enviaron cuestionarios distintos sobre emigración e inmigración a Argentina, Bolivia, Chile, Paraguay y Uruguay. En la segunda mitad del siglo, cuando se detuvo el flujo migratorio europeo, se produjo una inmigración en gran escala desde los países vecinos. Uno de los problemas planteados como graves es la inmigración ilegal en la Argentina. Se detallan varias medidas del gobierno argentino destinadas a paliar el problema. Los proyectos que podrían estudiarse son: a) acuerdos bilaterales o multilaterales; b) oficinas de colocación para los inmigrantes; c) centros de recepción; d) mejoramiento de servicios; e) revisión de la legislación.

■ [MIGRACION FRONTERIZA] [INMIGRACION CLANDESTINA] [INMIGRACION SELECTIVA] [EXODO INTELECTUAL] [EMIGRACION]

■ [ARGENTINA] [BOLIVIA] [CHILE] [PARAGUAY] [URUGUAY] [AMERICA DEL SUR]

382

1960-1970

XS Heras, Eduardo; Guillot, Daniel E.; Galvez, Rodolfo

Un perfil de migración económica regular. pp. 39-128; tbs. grafs. maps; 13 ref.

En: Heras, Eduardo; Guillot, Daniel E.; Galvez, Rodolfo. *Migración tradicional y migración de crisis; una década de afluencias bolivianas y chilenas a Argentina y la región Cuyana (1965-1975).* (Documento final presentado a PISPAL). Mendoza: s.e, enero 1978. 168 p.

Solicitar a: DOCPAL: 02540.02

■ Las migraciones de paraguayos, chilenos y bolivianos hacia Argentina, particularmente relevantes desde los años 40 son, en general, migraciones de fuerza de trabajo. En América del Sur se distingue un grupo de países fundamentalmente expulsores de población (Bolivia, Paraguay, Colombia, Chile, Ecuador y Uruguay, en ese orden) y dos países principalmente receptores (Argentina y Venezuela). La atracción de estos dos países se ejerce prioritariamente sobre los países limítrofes. El área formada por Argentina y sus países limítrofes es altamente polarizada en lo referente a las migraciones internacionales y, en ella, los dos países de mayor expulsión (Bolivia y Paraguay) registran gran diferencia en sus indicadores de desarrollo respecto al país receptor. La distribución etaria de la población migrante, al momento de llegada, tiende a asimilarse más a la distribución de una población económicamente activa que de una población normal, lo que ratifica el condicionamiento económico de esta migración. En la distribución por rama de actividad, la población migrante boliviana tiende a concentrarse en la industria manufacturera y la construcción, mientras que la población migrante chilena lo hace en la agricultura, la minería y los servicios. Dentro de Argentina, Mendoza es

punto de atracción de las corrientes migratorias de Bolivia y Chile.

■ [MIGRACION FRONTERIZA] [MIGRACION LABORAL] [DETERMINANTES DE LA MIGRACION]

■ [ARGENTINA] [BOLIVIA] [CHILE] [AMERICA DEL SUR] [PARAGUAY]

383

1960-1978

XS INTERNATIONAL CATHOLIC MIGRATION COMMISSION

The situation of migrant workers in the southern cone of Latin America. *Migration News*; No 1, January-March 1979, pp. 29-33

Solicitar a: DOCPAL: 04494.01

■ Se estima que existen en Argentina 700 mil inmigrantes paraguayos, 650 mil bolivianos, 700 mil chilenos, 400 mil uruguayos y 200 mil brasileños. Esta situación puede ser considerada positiva. Los inmigrantes proveen a Argentina de la fuerza de trabajo necesaria para su expansión y a su vez los países donantes se liberan de su exceso de mano de obra. A su vez los migrantes mejoran su situación económica y la de sus familias pues pueden obtener ingresos hasta 4 veces superiores a los que obtendrían en su país de origen. La integración de chilenos y uruguayos es relativamente fácil pues se trata de población blanca y alfabetizada. No así en el caso de los paraguayos, brasileños y bolivianos en que predominan inmigrantes indígenas que permanecen en condiciones de marginalidad rural y urbana. Entre 1971-76 Argentina dispuso diversas medidas para la legalización de indocumentados. Sin embargo, numerosos inmigrantes no hicieron uso de estas disposiciones. Las disputas fronterizas entre Argentina y Chile han suscitado un endurecimiento de las autoridades argentinas contra los inmigrantes ilegales chilenos, muchos de los cuales han sido deportados perdiendo sus viviendas y pertenencias. La ICMC ha proporcionado ayuda a sus oficinas en Argentina (ICAI) y Chile (INCAMI) para ayudar a los indocumentados chilenos a legalizar su situación y a sostenerse económicamente en Chile en donde predominan altas tasas de desocupación. Un problema similar, aunque menor en magnitud, existe entre Chile y Bolivia tanto respecto de inmigrantes chilenos como bolivianos. Así, alrededor de 15 mil chilenos fueron expulsados recientemente de Bolivia a raíz del quiebre de relaciones diplomáticas en 1978. La Sub-comisión de INCAMI en el Norte de Chile recibió a muchos de ellos pero nada pudo hacer por los centenares de bolivianos expulsados de Chile.

■ [POLITICA DE INMIGRACION] [TRABAJADORES INMIGRADOS] [MIGRACION FRONTERIZA] [INMIGRACION CLANDESTINA]

Datos Estadísticos: [ASIMILACION DE MIGRANTES]

■ [ARGENTINA] [BOLIVIA] [BRASIL] [CHILE] [PARAGUAY] [AMERICA DEL SUR]

384

1947-1979

XS KRITZ, Mary M.; GURAK, Douglas T.

International migration trends in Latin America: research and data survey. *International Migration Review*; No 3, Fall 1979, pp. 407-427; 52 ref.

Solicitar a: DOCPAL: 05327.01

■ El proceso de migración en América Latina ha presentado diferentes características antes y después de 1950. Hasta ese año, la mayoría de los países eran receptores de migrantes europeos. A partir de 1950 se intensifican las migraciones intraregionales. Las causas básicas

reconocidas de este fenómeno son: desigualdad económica interna y entre países, fronteras fáciles de franquear; desigualdad entre países vecinos respecto a densidad de población y recursos naturales, además de una notoria mejoría en los medios de comunicación y de transporte. La migración intraregional se manifestó al comienzo, principalmente, en los países que no poseían una migración interna marcada: Brasil y Argentina. Hoy en día esta generalizada, pero no se conocen las cifras reales de la migración. Los censos de los diferentes países latinoamericanos no siempre contienen una información adecuada y confiable al respecto. Se plantea entonces una primera necesidad: conocer la magnitud real de la migración tanto legal como ilegal. Además debe profundizarse el estudio sobre causas a nivel básico -solo se conocen en forma global- y consecuencias tanto para el país que pierde su población activa -a veces muy calificada- como para el desarrollo regional o internacional.

■ [MIGRACION INTERNACIONAL] [MIGRACION INTERNA] [MIGRACION FRONTERIZA] [RECOPIACION DE DATOS] [INVESTIGACION DEMOGRAFICA]

Datos Estadísticos: [LUGAR DE ORIGEN]

■ [AMERICA DEL SUR] [ARGENTINA] [BRASIL] [PARAGUAY] [URUGUAY] [VENEZUELA] [ESTADOS UNIDOS]

385 1914-1970

XS Marshall, Adriana

Structural trends in international labor migration: the Southern Cone of Latin America, pp. 234-258

En: Kritz, Mary M.; Keely, Charles B.; Tomasi, Silvano M. *Global trends in migration: theory and research on international population movements*. New York, NY: Center for Migration Studies, 1983. 433 p.

Documento en otra versión e idioma ingresado en DOCPAL con NACCESO 7032.07 ISIS 16549.

Solicitar a: CIMAL: 70489.11

■ Bolivia, Chile y Paraguay y, en menor medida, Brasil y Uruguay proporcionan mano de obra a la Argentina en el contexto de marcadas diferencias en el grado de industrialización y de políticas permisivas a la inmigración en este último país. La proporción constante de inmigrantes a Argentina oculta dos tendencias: una disminución relativa de los uruguayos y brasileños hacia 1968 y un aumento de bolivianos, chilenos y paraguayos. La inserción de la mano de obra inmigrante en el mercado de trabajo es selectiva y los migrantes son en su mayoría trabajadores asalariados adscritos al sector agropecuario. En términos globales exhiben tasas de actividad mayores que la población nativa (59.8 por ciento y 48.8 por ciento respectivamente) y contribuyen más al crecimiento de la fuerza de trabajo que al de la población total.

■ [MIGRACION LABORAL] [MIGRACION INTERNACIONAL] [TENDENCIAS] [MERCADO DEL TRABAJO]

Datos Estadísticos: [POBLACION ECONOMICAMENTE ACTIVA]

■ [ARGENTINA] [BOLIVIA] [BRASIL] [CHILE] [PARAGUAY] [URUGUAY] [AMERICA DEL SUR]

386 1914-1970

XS MARSHALL, Adriana

Tendencias estructurales en la migración internacional de fuerza de trabajo en el Cono Sur de América Latina. Migraciones Internacionales en América Latina (Rio de Janeiro); No 1, 1980, pp. 133-153; 16 ref.

Documento en otra fuente ingresado en DOCPAL-CIMAL con NACCESO 70489.11.

Solicitar a: DOCPAL: 07032.07

■ La configuración global de las corrientes migratorias en el cono sur de América Latina ha cambiado escasamente desde el siglo pasado: Bolivia, Chile y Paraguay y en menor medida Brasil y Uruguay, proporcionan mano de obra a la Argentina en el contexto de marcadas diferencias en el grado de industrialización y de políticas permisivas a la inmigración en este último país. En Bolivia, Chile y Paraguay las causas de la emigración sostenida se vinculan a la expulsión de población rural y al lento crecimiento industrial. El exodo en Uruguay se diferencia de la emigración crónica y reviste un carácter repentino y masivo. La proporción constante de inmigrantes oculta dos tendencias: una disminución relativa de los uruguayos y brasileños hacia 1968 y un aumento de bolivianos, chilenos y paraguayos. En la década del 60 el carácter equilibrador de la inmigración frente a la distribución espacial de la población argentina cambia y las corrientes se dirigen al área metropolitana en su gran mayoría (70 por ciento) (p143). La inserción de la mano de obra inmigrante en el mercado de trabajo es selectiva y los migrantes son en su mayoría trabajadores asalariados adscritos al sector agropecuario. En globo exhiben tasas de actividad mayores que la población nativa (59.8 por ciento y 48.8 por ciento respectivamente) (p146) y contribuyen más al crecimiento de la fuerza de trabajo que al de la población total.

■ [MIGRACION LABORAL] [MIGRACION INTERNACIONAL] [TENDENCIAS] [MERCADO DEL TRABAJO]

Datos Estadísticos: [POBLACION ECONOMICAMENTE ACTIVA]

■ [ARGENTINA] [BOLIVIA] [BRASIL] [CHILE] [PARAGUAY] [URUGUAY] [AMERICA DEL SUR]

387

XS Mulet, Guillermo L.

CIME

Intervención del Coordinador Regional para Argentina, Chile, Paraguay y Uruguay. Barranquilla: CIME, 1971. 3 p.

Seminario Latinoamericano, 1971. Reunión Preparatoria, Barranquilla, 24-29 mayo 1971.

Solicitar a: CIMAL: 70006.04

■ Breve exposición sobre la situación del CIME, programas y actividades en Argentina, Chile, Paraguay y Uruguay.

■ [MIGRACION SELECTIVA] [INFORME DE ACTIVIDADES] [DISCURSO]

■ [ARGENTINA] [CHILE] [PARAGUAY] [URUGUAY] [AMERICA DEL SUR]

388

XS Munoz, Jose Luis; Mussig, Gunther; Romagnoli, Gino D.

Aspectos institucionales y normativos de la legislación migratoria: Argentina, Chile, Paraguay y Uruguay. Washington, DC: OEA, 1982. 459 p.: tbls.; 20 ref.

Seminario Técnico sobre Migraciones Laborales en Argentina, Chile, Paraguay y Uruguay, Buenos Aires, 1-3 diciembre 1982.

Solicitar a: DOCPAL: 09050.07

■ Recopilación y comentario de aspectos institucionales y normativos de la legislación migratoria en Argentina, Chile, Paraguay y Uruguay. Se presenta la evolución histórica de

la legislación pertinente; principios constitucionales; régimen administrativo; características de la situación actual. Se incluye también un análisis comparativo, así como un examen de los convenios migratorios que estos países tienen entre sí y con otras naciones.

■ [LEGISLACION] [MIGRACION INTERNACIONAL] [POLITICA MIGRATORIA] [ANALISIS COMPARATIVO]
■ [ARGENTINA] [CHILE] [PARAGUAY] [URUGUAY]

389

XS SIERRA, Geronimo de; MARCOTTI, Domingo; ROJAS, Claudio

Bibliographie se rapportant directement aux migrations internationales dans le "cono sur" de l'Amerique Latine, pp. irreg.: tbs. maps. grafs; 74 ref.

En: SIERRA, Geronimo de; MARCOTTI, Domingo; ROJAS, Claudio. Quelques elements d'analyse sur les migrations internationales entre les pays du "cono sur" de l'Amerique Latine; Argentine, Chili, Bolivie, Paraguay, Uruguay. Louvain: UNIVERSITE DE LOUVAIN. INSTITUT D'ETUDE DES PAYS EN DEVELOPMENT, Juin 1975. 66 p. (*Etudes et documents*)

Solicitar a: DOCPAL: 04817.01

■ La bibliografía ha sido construida a partir de la revisión de la literatura relacionada con las migraciones internacionales, tanto de carácter general como referida especialmente a América Latina. Además de la identificación de cinco colecciones de revistas, se incluyen 69 títulos de publicaciones diversas referentes al tema particular de las migraciones internacionales en el "cono sur" de América Latina.

■ [MIGRACION INTERNACIONAL] [MIGRACION FRONTERIZA] [BIBLIOGRAFIA]
■ [ARGENTINA] [BOLIVIA] [CHILE] [PARAGUAY] [URUGUAY] [AMERICA DEL SUR] [TEORIA, METODOLOGIA]

390

1869-1973

XS SIERRA, Geronimo de; MARCOTTI, Domingo; ROJAS, Claudio

Quelques elements d'analyse sur les migrations internationales entre les pays du "cono sur" de l'Amerique Latine; Argentine, Chili, Bolivie, Paraguay, Uruguay. Louvain: UNIVERSITE DE LOUVAIN. INSTITUT D'ETUDE DES PAYS EN DEVELOPMENT, Juin 1975. 66 p.: tbs. maps. grafs; 74 ref. (*Etudes et documents*)

Solicitar a: DOCPAL: 04817.00

■ En el caso de las migraciones internacionales en el "cono sur" de América Latina, se encuentra un país (Argentina) con un nivel de desarrollo más elevado, una tasa más alta de industrialización, un mercado interno más vasto y una mayor demanda de mano de obra, que recibe los migrantes de un conjunto de países (Chile, Bolivia, Paraguay y Uruguay) de menor desarrollo relativo. Los tres sectores principales de contratación de la fuerza de trabajo migrante en Argentina son las actividades primarias, sobre todo, agrícolas; la construcción y los trabajos públicos, y los servicios tradicionales. De acuerdo a los últimos censos argentinos, solo la región metropolitana de Buenos Aires y la "pampa húmeda" han aumentado sensiblemente su participación en la distribución interna de los migrantes limítrofes. Salvo en el caso de los uruguayos, estos migrantes limítrofes tienen un nivel de calificación muy bajo. Es posible hipotetizar que las actuales tendencias a la emigración masiva de trabajadores hacia Argentina se

mantendrán mientras conserve su vigencia el modelo global de desarrollo capitalista dependiente que impera en la región.

■ [MIGRACION INTERNACIONAL] [TRABAJADORES MIGRANTES]

Datos Estadísticos: [MIGRACION FRONTERIZA] [SALDO MIGRATORIO] [POBLACION ECONOMICAMENTE ACTIVA] [CRECIMIENTO DEMOGRAFICO] [DESARROLLO ECONOMICO Y SOCIAL]

■ [ARGENTINA] [BOLIVIA] [CHILE] [PARAGUAY] [URUGUAY] [AMERICA DEL SUR] [TEORIA, METODOLOGIA]

391

XZ CIME

Adaptación e integración de migrantes. *Carta de Información*; n. 3, noviembre 1975, p. irreg.

Solicitar a: CIMAL: 72409.00

■ Información relativa a: la reforma fiscal y subsidios familiares en la República Federal de Alemania; la inmigración en Quebec, Canadá, donde se recibieron más de 750.000 inmigrantes en 1946 y 1976 y donde se creó un Ministerio de Inmigración; las enmiendas a la Ley sobre Inmigración y Nacionalidad de 1965 de los Estados Unidos y a la Ley No. 470 sobre Migraciones de Paraguay.

■ [MIGRANTES] [POLITICA DE INMIGRACION] [ASIMILACION DE MIGRANTES] [LEGISLACION MIGRATORIA]
■ [PARAGUAY] [MUNDO] [ALEMANIA, REPUBLICA FEDERAL DE] [CANADA] [ESTADOS UNIDOS]

392

1890-1990

ZZ Riquelme, Jorge

Los presupuestos esenciales de la inmigración. Asunción: s.e., 1992. 12 p.
Seminario sobre Migración Internacional e Integración Regional: Paraguay y el Cono Sur, Asunción, 15 agosto 1992.

Solicitar a: CIMAL: 72939.03

■ El autor desarrolla los tres presupuestos que considera esenciales para delinear y ejecutar una política inmigratoria haciendo referencia particular a la República del Paraguay. Estos presupuestos son: crear conciencia pública de su necesidad y conveniencia para los supremos intereses de la República; esclarecer las ventajas de todo orden que de ella se obtendrán y destacar las bases conforme a las cuales habrá de lograrse su efectiva y eficiente incorporación. El aporte a la modificación de la estructura de la población, el factor de producción y consumo que aporta el migrante, los aportes a la cultura, son algunas de las ventajas mencionadas. En el contexto de una política migratoria es muy importante la selección de los inmigrantes y la introducción inmigratoria, la cual comprende todas las operaciones que hay que realizar para facilitar la llegada o la admisión de los extranjeros reclutados. En contraste y como anexo, al final del artículo se entregan antecedentes de la inmigración irregular existente en Paraguay, especialmente en zonas limítrofes.

■ [POLITICA DE INMIGRACION] [INMIGRACION] [ASIMILACION DE MIGRANTES] [INTEGRACION] [OPINION PUBLICA] [CONSECUENCIAS ECONOMICAS]
■ [PARAGUAY] [TEORIA, METODOLOGIA]

E. DISTRIBUCION GEOGRAFICA E. GEOGRAPHIC DISTRIBUTION

393 1950-1972

AR BORRINI, Hector Ruben
Vacio y presion demografica; el caso de la region nordeste. *Rev. Nac. Cult.*; No 1, Julio-Septiembre 1978, pp. 101-112

Solicitar a: DOCPAL: 07002.02

■ La region nordeste, ubicada en la Cuenca del Plata y compartida por Argentina, Paraguay y Brasil, alberga una poblacion de mas de 20 millones de habitantes distribuida desigualmente en el territorio. De la superficie total, el 27.5 por ciento corresponde a Argentina, el 52.55 por ciento a Brasil y el 20.3 por ciento a Paraguay, paises que aportan respectivamente el 8.8 por ciento, el 80 por ciento y el 11.1 por ciento de la poblacion total de la region. El examen de composicion de la poblacion revela una estructura joven en la region brasilera y una comunidad con rasgos de envejecimiento y una fuerte emigracion en las regiones argentina y paraguaya. La poblacion rural alcanza al 56.19 por ciento y la superior intensidad de ocupacion espacial por parte del Brasil se refleja en las densidades de poblacion rural: 3.3 habitantes por kilometro cuadrado en la region argentina, 16.3 para la region brasilera y 6.5 para la paraguaya (p102).

■ [DESARROLLO REGIONAL]

Datos Estadísticos:[DINAMICA DE LA POBLACION]
[HABITAT DISPERSO]

■ [ARGENTINA] [BRASIL] [PARAGUAY]

394

AR GIMENEZ ZAPIOLA, Marcos
Nota sobre las fronteras demograficas externas de Misiones. pp. 85-95; tbls; 2 ref.

En: GIMENEZ ZAPIOLA, Marcos. Desarrollo economico-social y formas de poblamiento en la frontera; estudio de caso de la provincia de Misiones. Buenos Aires: FUNDACION PARA EL DESARROLLO DE AMERICA LATINA, Diciembre 1979. 112 p.

Solicitar a: DOCPAL: 06926.05

■ Se considera la situacion de Misiones en el contexto regional externo y se resenan las principales conclusiones sobre el desarrollo economico-social y las formas de poblamiento de Misiones, discutiendose asimismo las politicas de poblacion adecuadas a esta provincia. Las unidades politicas menores de los paises lindantes con Misiones presentan situaciones claramente divisibles. Se analiza la estructura poblacional de los departamentos paraguayos lindantes de Alto Parana e Itapua, y los Estados brasilenos lindantes de Parana, Santa Catarina y Rio Grande do Sul. La frontera demografica cuenta con un mayor crecimiento que la misionera, y una fuerte incidencia de la poblacion rural y de su crecimiento. La frontera demografica con el Brasil presenta un mayor desequilibrio que la occidental. Entre las conclusiones se caracteriza la economia misionera como de frontera solo en la medida en que su crecimiento economico obedece ante todo a la ampliacion de la superficie en explotacion. Pese a que la estructura del empleo es definida como expulsora, su poblacion se mantiene en equilibrio. Se enuncian algunos puntos de relevancia para la elaboracion de politicas de poblacion adecuadas a la provincia de Misiones. Es preciso atender a la dotacion de recursos naturales y a la viabilidad

de la explotacion en pequena escala y con diversificacion de productos. Tanto el Estado nacional como el provincial deben adecuar sus acciones a una estrategia de poblamiento. Es preciso crear factores que impulsen el desarrollo economico local y el consecuente poblamiento.

■ [GEOGRAFIA] [ESTUDIOS REGIONALES] [DESARROLLO ECONOMICO Y SOCIAL] [ASENTAMIENTOS HUMANOS] [POLITICA DE POBLACION] [DENSIDAD DE POBLACION] [CRECIMIENTO DEMOGRAFICO] [ESTRUCTURA ECONOMICA] [DISTRIBUCION OCUPACIONAL] [RECURSOS NATURALES]
■ [ARGENTINA] [BRASIL] [PARAGUAY]

395 1962-1974

PY Alegre, Heriberto
Colonizacion en el Paraguay: el eje Este. *Revista Paraguaya de Sociologia*; vol. 14, n. 38, enero-abril 1977, pp. 135-155; 7 ref.

Solicitar a: CIMAL: 70507.01

■ Analisis de las características de la colonizacion del Eje Este del Paraguay, en cuanto a recursos naturales, capital y mano de obra, incluyendo la migracion de los colonos y la procedencia de la inmigracion. En el año 1975, el numero de familias asentadas en el area de estudio conformaban cerca de 70.000 habitantes. El 90 por ciento de estas familias corresponde a la colonizacion espontanea. Se comprobo una relacion positiva entre las colonias habitadas por una mayoria de extranjeros y la superficie cultivada por familia. De acuerdo con la investigacion, el 95 por ciento de los colonizadores de Yguazu, el 20 por ciento de los de Presidente Stroessner, el 95 por ciento de la colonia Gral. Stroessner, el 90 por ciento de la colonia Mallorquin y Repatriacion y el 90 por ciento de los de Paraguasil, han mejorado su situacion economica a consecuencia de la colonizacion. Los problemas mas importantes que dificultan el desarrollo de las colonias, son las deficientes vias de comunicacion, capital insuficiente para aumentar superficie desmontada y cultivada, asi como el sistema de comercio intermediario. Hasta 1963 no hubo una politica de colonizacion sistematica y organizada. Desde un punto de vista social, la colonizacion ha posibilitado la movilidad social de una minoria de pequenos propietarios.

■ [COLONIZACION] [POLITICA MIGRATORIA] [NIVEL DE VIDA]
■ [PARAGUAY]

396

PY Barros Barretos, Nelson de
Ecología humana: una nueva opción para el desarrollo rural. *Población y Desarrollo (San Lorenzo)*; año 2, n. 4, agosto-diciembre 1991, pp. 9-12

Solicitar a: DOCPAL: 16883.01

■ El marco conceptual del sistema de ecología humana considera 3 niveles que se interrelacionan y actúan en forma dinámica: los factores ambientales, los factores humanos y los factores de desarrollo. Teniendo este marco como referente, el plan de formación de profesionales agrícolas en ecología humana tiene como propósitos proveer al país de personas capacitadas para trabajar con las familias campesinas, diseñar y ejecutar proyectos, participar en investigaciones y docencia en distintos niveles y, desarrollar actividades profesionales, empresariales, de servicio y otras. El plan se desarrolla durante 10 semestres e incluye ciencias básicas, desarrollo humano y sociocultural, alimentos, nutrición y salud, producción y

tecnología agroecológica, economía y administración de recursos familiares.

■ [ECOLOGIA HUMANA] [DESARROLLO RURAL]
[CAPACITACION PROFESIONAL] [PROGRAMA DE ESTUDIOS]
■ [PARAGUAY]

397

PY Causarano, Mabel

Influencia del crecimiento de Asunción sobre ciudades intermedias. Buenos Aires: s.e., 1985. 7 p.
Reunion Preparatoria de la Conferencia sobre Poblacion y las Ciudades Pequeñas y Medianas de America Latina y el Caribe, Buenos Aires, 4-6 julio 1985.

Solicitar a: DOCPAL: 11264.10

■ Paraguay comparte los rasgos generales de concentracion urbana de la gran mayoría de los países latinoamericanos, si bien presenta variantes propias derivadas de su condicion mediterranea, sin salida al mar, y de sus peculiaridades historicas. En sociedades como las de la region el crecimiento urbano no es impulsado por reales necesidades internas sino, principalmente, por fuerzas economicas externas que responden, mediante restringidos grupos de poder, a intereses transnacionales. El Area Metropolitana de Asuncion (AMA) ha venido aumentando su primacia a partir de 1950, y el censo del año 1982 muestra que esta tendencia no se ha acentuado desde 1972, probablemente debido al aumento de poblacion en centros urbanos fronterizos con el Brasil. Para el analisis de casos se examinan tres centros urbanos intermedios: San Lorenzo, Luque y Agregua. Considerando el estilo de desarrollo vigente, el AMA seguira dominando el resto del espacio nacional y generando una gran proporcion del PGB.

■ [CIUDADES MEDIAS] [CONCENTRACION URBANA]
[DEMOGRAFIA ECONOMICA] [EMPRESAS MULTINACIONALES] [ESTILOS DE DESARROLLO]
■ [PARAGUAY]

398

PY Comité de Iglesias

1950-1979

Formas de organizacion productiva campesina: el caso de la migracion brasilena al Alto Parana y su impacto economico y social. Asuncion: Comité de Iglesias, 1981. 240 p.; 21 ref. (*Cuadernos de Investigacion - Comité de Iglesias, n. 7*)

Solicitar a: DOCPAL: 08276.00

■ Analisis de los determinantes y consecuencias del proceso de colonizacion en la zona de Alto Parana en Paraguay. El estudio considera aspectos relativos a las migraciones internas, así como a las migraciones internacionales, específicamente el poblamiento brasileno de esta area. Con el fin de esclarecer la funcion que cumple esta region dentro del contexto del desarrollo capitalista del Paraguay, se analiza en detalle las características de las colonias, para lo cual se construye una tipologia basada en los grupos beneficiarios y el agente colonizador. Estos antecedentes permiten identificar las distintas modalidades productivas y sus niveles de combinacion en el Alto Parana. Se completa el analisis de la estructura agraria por medio de un analisis del desarrollo de los medios de produccion y las relaciones sociales en las grandes empresas capitalistas: la "fazenda"; mediana y pequena empresa capitalista; mediano y pequeno productor familiar independiente; pequeno productor familiar mercantilista; pequeno

productor familiar de subsistencia; pequena unidad campesina asalariada.

■ [COLONIZACION] [MIGRACION FRONTERIZA]
[CAPITALISMO] [ESTRUCTURA AGRARIA] [TENENCIA DE LA TIERRA]
■ [PARAGUAY] [BRASIL]

399

PY Comité de Iglesias

1979-1979

Formas de tenencia de tierras, pp. 57-71

En: Comité de Iglesias. Formas de organizacion productiva campesina: el caso de la migracion brasilena al Alto Parana y su impacto economico y social. Asuncion: Comité de Iglesias, 1981. 240 p. (*Cuadernos de Investigacion - Comité de Iglesias, n. 7*)

Solicitar a: DOCPAL: 08276.02

■ Analisis de la tenencia de la tierra en la region de colonizacion de Alto Parana. Para ello es necesario incorporar en el estudio los efectos de las migraciones internas rural-rural, de antiguos poblamientos a los nuevos, de areas estancadas a areas en cambio, como tambien las de las migraciones internacionales. El hecho mas llamativo de las características de tenencia de la tierra en el area estudiada es la enorme proporcion de colonos paraguayos que son meros ocupantes de sus tierras; en cambio, solo un 13 por ciento de los brasilenos estan en esta condicion (p57). Los brasilenos se agrupan en dos tipos de tenencia principales: 1) los propietarios o los que estan en vias de serlo; 2) arrendatarios u ocupantes en modalidades mixtas. Los propietarios y propietarios provisionales poseen en su gran mayoría (70 por ciento) areas que tienen entre 20 y 100 hectareas, mientras que los aparceros casi no ocupan areas mayores de 40 hectareas, concentrandose entre las 5 y 20 (78 por ciento). Los ocupantes tienden tambien a detentar poca tierra, entre 5 y 9.9 hectareas (p59).

■ [TENENCIA DE LA TIERRA] [ESTRUCTURA AGRARIA]
[MIGRACION FRONTERIZA] [COLONIZACION]
■ [PARAGUAY] [BRASIL]

400

PY Comité de Iglesias

Tipos de colonias estudiadas, pp. 11-55

En: Comité de Iglesias. Formas de organizacion productiva campesina: el caso de la migracion brasilena al Alto Parana y su impacto economico y social. Asuncion: Comité de Iglesias, 1981. 240 p. (*Cuadernos de Investigacion - Comité de Iglesias, n. 7*)

Solicitar a: DOCPAL: 08276.01

■ Para el estudio de las formas de organizacion productiva campesina en el Alto Parana, se construye una tipologia de colonias segun los grupos beneficiarios y el agente colonizador. Dividiendo el primer componente segun sean paraguayos, brasilenos o mixtos (una mezcla de ambos) y al segundo segun se trate de una colonizacion privada, oficial o espontanea, se obtienen 9 grupos en los cuales se agrupan los distintos asentamientos estudiados. No todas las 9 posibilidades generadas teoricamente por el modelo se encuentran llenas, ya que algunos de esos tipos no contienen ningun asentamiento consultado, no obstante, se analizan los rasgos característicos de dichos tipos de asentamientos sobre la base de informacion cualitativa disponible. Para cada uno de los tipos identificados se analizan factores tales como la accion del Estado; mecanismos de penetracion: agricultura empresarial y migracion brasilena; mecanismos de ocupacion: agricultura

de subsistencia y poblamiento paraguayo; accion del agente colonizador, etc.

■ [TIPOLOGIA] [COLONIZACION] [TENENCIA DE LA TIERRA] [MIGRACION FRONTERIZA] [ESTRUCTURA AGRARIA]

■ [PARAGUAY] [BRASIL]

401 1950-1976

PY Comité de Iglesias

Tipos de unidades productivas: estructura productiva y fuerza de trabajo en la region, pp. 73-198: tbls.

En: Comité de Iglesias. Formas de organizacion productiva campesina: el caso de la migracion brasilen a Alto Parana y su impacto economico y social. Asuncion: Comité de Iglesias, 1981. 240 p. (*Cuadernos de Investigacion - Comité de Iglesias, n. 7*)

Solicitar a: DOCPAL: 08276.03

■ El estudio de la estructura agraria en la zona del Alto Parana debe incorporar en el analisis la funcion que la region ha pasado a cumplir con respecto a las relaciones capitalistas de produccion. La expansion en esta area ha originado un crecimiento desigual que combina formas de produccion heterogeneas pero entre las cuales aquellas que dominan el proceso de acumulacion, subordinan a las otras mas atrasadas y que se hallan en rapida transformacion. El Alto Parana constituye el area de insercion mas dinamica del pais a la logica del capital a nivel mundial. La calidad de los suelos, la riqueza energetica y el flujo de capitales nacionales e internacionales han convertido a esta zona en un area de agricultura especializada en la exportacion, que ha contribuido significativamente al llamado "desarrollo nacional acelerado". El analisis exhaustivo de las distintas modalidades productivas y sus niveles de combinacion son indispensables para el estudio de la estructura agraria regional. Para ello, se analizan el grado de desarrollo de los medios de produccion, las relaciones sociales y tendencias que presentan: las grandes empresas capitalistas, la "fazenda", pequena empresa capitalista, producto familiar independiente, etc.

■ [ESTRUCTURA AGRARIA] [COLONIZACION] [CAPITALISMO] [MIGRACION FRONTERIZA]

■ [PARAGUAY]

402 1972-1972

PY ESCOBAR, Julio Cesar

Los asentamientos humanos en el Paraguay: version resumida. Temas de Poblacion; No 4, 1976, pp. 10-12

Solicitar a: DOCPAL: 01895.01

■ Fisica y funcionalmente, el territorio paraguayo se divide en dos macro-regiones: la Region Oriental o area de asentamiento efectivo de la poblacion y la Region Occidental o Chaco, amplio espacio despoblado. En la primera region, que cubre 32 por ciento de la superficie del pais, habita 97 por ciento de su poblacion total (p11). Considerando los limites politicos, destaca la concentracion de la poblacion en la region metropolitana de Asuncion, que incluye la capital y los departamentos Central, Cordillera y Paraguari, en donde sobre solo 3.9 por ciento del territorio nacional se asienta 47.1 por ciento de la poblacion paraguaya (densidad media: 69 hab/km2) (p11). 62.6 por ciento de la poblacion del pais es rural, dedicada a actividades primarias como agricultura, ganaderia, pesca, caza, extraccion a cielo abierto y bosques (p11). El censo

de 1972 indico la existencia de 56 ciudades con mas de dos mil habitantes, siendo las mayores Asuncion (392753 habitantes) y Encarnacion (23343 habitantes), con una relacion diferencial de 1 a 16.8 (p12).

■ [DISTRIBUCION GEOGRAFICA] [POBLACION URBANA] [POBLACION RURAL] [METROPOLIS] [DENSIDAD DE POBLACION]

■ [PARAGUAY] [TEORIA, METODOLOGIA]

403

PY FOGEL, Gerardo

Regional development of Paraguay. Migration News; No 2, March-April 1975, pp. 3-7

Solicitar a: DOCPAL: 01275.01

■ Considerando el dinamismo espacial del territorio paraguayo se pueden advertir tres aspectos complementarios: la confrontacion entre el dinamismo de la region oriental y la potencialidad de la parte occidental, el efecto desbalanceador de la macrocefalica area metropolitana y las disparidades socio-economicas entre Asuncion y el interior. Buscando alterar estas relaciones, se han desarrollado en los ultimos diez anos algunas iniciativas publicas y privadas, mas o menos concretas. En el actual Plan Quinquenal de Desarrollo Economico y Social se postula, por ejemplo, la idea de lograr la integracion fisica y economica del territorio, como base para un equilibrado desarrollo global, sectorial y regional. Ultimamente se ha enfatizado el mejoramiento y la extension de las vias de comunicacion, se han realizado grandes esfuerzos de colonizacion hacia el norte, este y sur del pais, se ha descentralizado el poder judicial, etc. Ademas, estan en estudio muchos proyectos nuevos tendientes a estimular el desarrollo regional.

■ [DESARROLLO REGIONAL]

■ [PARAGUAY] [TEORIA, METODOLOGIA]

404

1910-1978

PY Fogel, Ramon B.

Colonizacion agraria y distribucion espacial de la poblacion, caracteristicas del proceso, pp. 56-103: tbls.; 33 ref.

En: Centro Paraguayo de Estudios Sociologicos. Desarrollo regional, politicas publicas, primacia urbana y migraciones en Paraguay. Asuncion: Centro Paraguayo de Estudios Sociologicos, 1979. 136 p.

Proyecto Desarrollo Regional, Politicas Publicas, Migraciones y Primacia Urbana en America Latina.

Solicitar a: DOCPAL: 09507.02

■ Una revision de las proposiciones interpretativas relativas a la dinamica de la distribucion poblacional revela, como tendencia general observada en la region, la existencia de un proceso acumulativo de causacion circular, que aumenta la concentracion espacial de la poblacion concomitantemente con la concentracion industrial. Sin embargo, en el caso paraguayo no se cumple la dinamica de la causacion circular. En efecto, al inicio del periodo el proceso de distribucion espacial de la poblacion tiende al estancamiento urbano con las excepciones de la capital que ofrece posibilidades de empleo basicamente en el sector terciario y de los centros urbanos fronterizos de Pto. Pte. Stroessner y Pedro Juan Caballero. En este contexto, se constituyeron, desde fines del siglo pasado hasta 1976, 584 colonias oficiales y privadas con 126.069 lotes, lo que representa 5.511.094 hectareas (p56). Se analiza el proceso de colonizacion situandolo en el campo de la

dinamica de las relaciones de fuerza que expresan vinculaciones, algunas conflictivas, entre grupos sociales y el Estado en su conjunto. Esta perspectiva analítica permite entender el proceso de colonización agraria en sus interrelaciones con la dirección e intensidad de los flujos migratorios, así como el análisis de la naturaleza del Estado.

■ [DISTRIBUCION GEOGRAFICA] [DETERMINANTES DE LA MIGRACION] [COLONIZACION] [ESTRUCTURA AGRARIA] ■ [PARAGUAY]

405 1910-1978

PY Galeano, Luis A.; Fogel, Ramon B.
Centro Paraguayo de Estudios Sociológicos
Desarrollo regional, políticas públicas, primacia urbana y migraciones en Paraguay. Asunción: Centro Paraguayo de Estudios Sociológicos, 1979. 136 p.: tbs.; 58 ref.
Proyecto Desarrollo Regional, Políticas Públicas, Migraciones y Primacia Urbana en América Latina.
La primera parte de la investigación se ingreso con NACCESO 09506.00 con el título Desarrollo regional, primacia urbana y migraciones en el Paraguay.

Solicitar a: DOCPAL: 09507.00

■ El estudio del desarrollo regional, políticas públicas, primacia urbana y migraciones en Paraguay, consta de dos trabajos: 1). Desarrollo regional y migraciones en Paraguay; y 2). Colonización agraria y distribución espacial de la población: características del proceso. El primero vincula los movimientos migratorios con ciertas características socio-regionales, tales como: tipos de producción predominantes de las áreas; formas de vinculación de la actividad económica dominante a los mercados internos, externos e internacionales; densidad tecnológica de las áreas y existencia variable de estratos de complejidad tecnológica; niveles de productividad del trabajo; formas de tenencia de la tierra; patrones espaciales de poblamiento prevalecientes en las últimas décadas. El segundo trabajo analiza el proceso de colonización situándolo en el campo de la dinámica de las relaciones de fuerza que expresan vinculaciones, algunas conflictivas, entre grupos sociales y el Estado en su conjunto. Esta perspectiva analítica permite entender el proceso de colonización agraria en sus interrelaciones con la dirección e intensidad de los flujos migratorios, así como analizar la naturaleza del Estado.

■ [DESARROLLO REGIONAL] [DISTRIBUCION GEOGRAFICA] [COLONIZACION] [JERARQUIA DE CIUDADES] ■ [PARAGUAY]

406 1950-1972

PY Galeano, Luis A.; Palau Viladesau, Tomas
Centro Paraguayo de Estudios Sociológicos
Desarrollo regional, primacia urbana y migraciones en el Paraguay. Asunción: Centro Paraguayo de Estudios Sociológicos, 1978. 118 p.: tbs.; 29 ref.
Proyecto Desarrollo Regional, Políticas Públicas, Migraciones y Primacia Urbana en América Latina.
La segunda parte de la investigación se ingreso con NACCESO 09507.00 con el título Desarrollo regional, políticas públicas, primacia urbana y migraciones en el Paraguay.

Solicitar a: DOCPAL: 09506.00

■ Análisis de la interrelación entre concentración poblacional, urbanización e industrialización en el caso paraguayo. La "ciudad" paraguaya se caracterizaría, antes

que por la concentración de la actividad basada en la gran manufactura, por estar apoyada en un singular mercado de bienes y servicios. Una parte de los bienes es producida por un conglomerado de unidades artesanales, pequeñas y medianas manufacturas nacionales, y otra de procedencia extranjera que es la más importante desde un punto de vista cuantitativo y cualitativo. Lo anterior se comprende si se toma en cuenta la dinamicidad del proceso circulatorio. Para el caso de Asunción, se constató que en 1972 estaba concentrada un poco más de la mitad de la población ocupada urbana total no agrícola. Este dato apunta hacia dos hechos: la presencia del más importante "mercado de trabajo urbano" del país, y por consiguiente, la más densa estructura social urbana. Dentro de este contexto, se examinan los flujos migratorios dirigidos a Asunción y a los espacios "vacíos" del territorio paraguayo.

■ [URBANIZACION] [CORRIENTE MIGRATORIA] [DESARROLLO REGIONAL] [DETERMINANTES DE LA MIGRACION] [JERARQUIA DE CIUDADES] ■ [PARAGUAY]

407 1972-1989

PY Galeano, Luis A.
Las transformaciones agrarias, las luchas y los movimientos campesinos en el Paraguay. *Revista Paraguaya de Sociología*; año 28, n. 80, enero-abril 1991, pp. 39-62: tbs.; 31 ref.

Solicitar a: DOCPAL: 16740.01

■ En Paraguay, las transformaciones de la estructura rural se han concretado a través de 3 etapas, en términos del peso de la acción del Estado y de los alcances de la modernización agraria: a) demanda campesina, expansión del mercado y clientelismo del Estado (1955-1974); b) frontera agrícola y modernización capitalista (1975-1982); c) crisis agraria, resurgimiento de la demanda campesina y transición política (1983..). Las respuestas y formas de organización campesina se han dado a lo largo de dos vertientes. Por un lado, a través de las Ligas Agrarias Cristianas, iniciadas en 1960 y que hoy constituyen el testimonio de una utopía inconclusa y, por otro lado, mediante la recomposición del campesinado como actor social a partir de la constitución del gremialismo y de las federaciones campesinas. La amplia movilización y la intensificación de las ocupaciones de tierras hasta 1990, no se tradujeron en la consolidación del acceso a la tierra. El enfrentamiento con los terratenientes y con la iglesia católica, agravado por la oposición a la lucha armada, determinó una pérdida de combatividad de las organizaciones, en un contexto de represión política y una definición inadecuada de estructuras y funciones.

■ [ESTRUCTURA AGRARIA] [MODERNIZACION] [ESTADO] [MOVIMIENTOS SOCIALES] [CAMPELINADO] [SINDICATOS]
Datos Estadísticos: [DISTRIBUCION OCUPACIONAL] ■ [PARAGUAY]

408 1950-1972

PY Gillespie, Fran
Comprehending the slow pace of urbanization in Paraguay between 1950 and 1972. *Economic Development and Cultural Change*; vol. 31, n. 2, January 1983, pp. 355-375: tbs., maps.; incl. ref.

Solicitar a: DOCPAL: 10505.01

■ A diferencia de la mayoría de los países latinoamericanos, Paraguay no ha experimentado un proceso de rápida

urbanización. Así, por ejemplo, el censo de 1972 registró una población urbana equivalente al 37.4 por ciento de la población total, lo que indica un cambio mínimo de las condiciones registradas en 1950, cuando la población urbana correspondía al 34.6 por ciento (p355). Conjuntamente con este débil proceso de urbanización, el país ha experimentado un rápido crecimiento poblacional, producto de altas tasas de fecundidad y de una baja en las tasas de mortalidad. Para explicar la situación anterior, se analizan las características de la migración interna en el Paraguay entre 1950 y 1972. En el estudio de la distribución espacial de la población paraguaya, se examinan sus principales determinantes socioestructurales. Las fuentes de información para el análisis son los censos de población, agricultura e industria, publicados entre 1950 y 1975.

■ [URBANIZACIÓN] [DISTRIBUCIÓN GEOGRÁFICA] [ESTRUCTURA AGRARIA] [MIGRACIÓN RURAL-RURAL] ■ [PARAGUAY]

409

PY Glauser, Benno
Elementos de la cultura como respuesta a la vida en barrios marginales de Asunción. *IFDA Dossier*; n. 68, noviembre-diciembre 1988, pp. 22

Solicitar a: DOCPAL: 13883.01

■ El examen de las dimensiones culturales en los barrios marginales de Asunción revela la existencia de estrategias de supervivencia en un ambiente percibido como desconocido y determinado por otros, que permiten una verdadera evasión no-violenta de la realidad. La capacidad de improvisación se liga al inmediatismo, y valores como la tranquilidad y bienestar individual y familiar son difíciles de lograr en el contexto urbano-marginal. Los valores religiosos revisten especial importancia al igual que la enorme capacidad de "aguante" en el marco de condiciones precarias de vida.

■ [BARRIO DE TUGURIOS] [ESTRATEGIA DE SUPERVIVENCIA] [SISTEMAS DE VALORES] [RELIGIOSIDAD] [ZONAS URBANAS] ■ [PARAGUAY]

410

PY Hatzmann, Karin
Estructura y procesos de desarrollo espacial en la agricultura campesina de Itapúa (S.E. Paraguay) bajo la influencia de la producción mecanizada de soja. *Revista Paraguaya de Sociología*; año 22, n. 64, septiembre-diciembre 1985, pp. 139-159: tbls., diagrs., maps.; 127 ref.

Solicitar a: DOCPAL: 13067.01

■ Situado en el extremo sudeste del Paraguay y favorecido por sus condiciones naturales, Itapúa se puede caracterizar en su estructura económica y social por la agricultura, pues tres cuartas partes de la PEA se dedican a la agricultura, en su mayoría a la agricultura campesina. La superioridad económica del sector moderno y los obstáculos estructurales de desarrollo dentro del sector campesino están desplazando la población campesina en una primera etapa de las regiones favorables, y posiblemente en una segunda etapa serán expulsados totalmente de la región para dar lugar a la agricultura capitalista moderna. Se aclaran las causas estructurales de la incapacidad de competencia y de la expulsión de la economía campesina. Son los dos procesos, la modernización y la ocupación del

nuevo espacio, lo que cambió fundamentalmente la estructura agraria y la distribución espacial en Itapúa durante los últimos 10 años. La modernización de la agricultura, definida como la adopción de partes del sistema agrario europeo o norteamericano, se intensificó con el boom mundial de soja en 1973 y los programas nacionales de promoción de algunos productos agrarios que le siguieron. Una ayuda rápida por la promoción del sector campesino es urgente. El desinterés político, y las limitadas posibilidades de articulación de los campesinos, conducen a una peligrosa negligencia.

■ [CAMPESINADO] [MODERNIZACIÓN] [ESTUDIOS REGIONALES] [ESTRUCTURA AGRARIA] [DATOS ESTADÍSTICOS] ■ [PARAGUAY]

411

PY Heikel, María Victoria
Investigaciones Sociales, Educación, Comunicaciones
Aprendizaje en lo cotidiano y la participación de las mujeres en sectores populares urbanos; una experiencia de acción comunitaria. Asunción: BASE, 1985. 13 p.; 1 ref. (*Documento de Trabajo - BASE, n. 2*)

Solicitar a: DOCPAL: 11829.00

■ La experiencia descrita es la de un grupo de defensa del derecho a ocupar el suelo urbano. Se trata de una acción de desalojo y posterior reubicación de un grupo de 72 familias que entraron en conflicto con la Municipalidad de la Capital (Asunción) por estar asentados en un área fiscal. Dicha área se encontraba al pie del Cerro Lambare a orillas del río Paraguay, entregada como pago por una construcción realizada por la Empresa Rosi S.A. Lo que hicieron las instituciones de apoyo (Equipo Arquidiocesano de Pastoral Social, EAPS, e Investigaciones Sociales, Educación y Comunicación, BASE) fue acompañar todo el proceso de lucha de la comunidad por conseguir el terreno y posteriormente el seguimiento para la consolidación del nuevo barrio. Esto incluye tres áreas básicas: participación democrática y comunitaria en las decisiones que afectan al barrio, propuestas de aplicación de tecnologías alternativas, e intercambio directo de productos con campesinos que favorezca a ambas comunidades. Para capitalizar su experiencia organizativa el grupo va redactando su memoria en "actas de reuniones" que permiten una evaluación posterior de la experiencia. También se dispone de entrevistas y apuntes de reuniones que se usan en la elaboración de documentos para reflexión de agentes externos.

■ [PARTICIPACIÓN COMUNITARIA] [MUJERES] [ESTUDIOS DE CASOS] [ASENTAMIENTOS HUMANOS] [PROBLEMAS URBANOS] [LOCALIZACIÓN] ■ [PARAGUAY]

412

PY Heikel, María Victoria
Investigaciones Sociales, Educación, Comunicaciones
Proyectos populares de ocupación del suelo: vivienda, municipios y participación, el caso Cerro Guy, Lambare revisado. Asunción: BASE, 1985. 28 p.; 8 ref. (*Documento de Trabajo - BASE, n. 1*)

Seminario sobre Vivienda Popular y los Programas de Reubicación de Damnificados, Asunción, 29-31 octubre 1985.

Solicitar a: DOCPAL: 11842.00

■ Se evalúa una experiencia concreta de poblamiento-desalojo- relocalización de un grupo de 90 familias que entraron en conflicto con la municipalidad de Asunción (Paraguay) por estar asentadas en un área destinada a la construcción de una obra de infraestructura social. Dicha evaluación exige previamente considerar las formas y canales por los cuales grandes contingentes de población llegan hasta las zonas urbana y suburbana de Asunción "apropiándose" de los espacios que no han sido incorporados al mercado inmobiliario. La ausencia de canales adecuados de gestión popular hace que instituciones intermedias de beneficencia, privadas y de iglesia, así como instancias oficiales ligadas al Estado, asuman la defensa de los intereses de los grupos populares e intervengan en la construcción de su destino. El caso de Cerro Guy es el de una comunidad asentada al pie del Cerro Lambare, a orillas del río Paraguay, cuyos pobladores fueron instados a abandonar sus casas desde los años 79/80, ofreciéndoseles como alternativa la relocalización en un lote en Caacupemí, a unos 24 kilómetros del centro de Asunción. El estudio detallado de las vicisitudes del caso, como de la acción de las instituciones de apoyo a la comunidad, permite sugerir propuestas alternativas respecto de la gestión oficial y de la empresa privada al respecto.

■ [ESTUDIOS DE CASOS] [ASENTAMIENTOS HUMANOS] [LOCALIZACIÓN] [CONFLICTOS SOCIALES] [PARTICIPACIÓN COMUNITARIA] [PROGRAMAS DE AYUDA]

■ [PARAGUAY]

413

PY Kleinpenning, J.M.G.; Zoomers, E.B.
Degradación ambiental en América Latina: el caso de Paraguay. *Revista Paraguaya de Sociología*; año 25, n. 72, mayo-agosto 1988, pp. 141-153; 20 ref.

Solicitar a: DOCPAL: 14318.01

■ A principios de la década del 60 el 45.5 por ciento de la población del Paraguay se concentraba en la Zona Central que representa el 7.2 por ciento de la superficie del país (p142). La situación de tenencia de la tierra, en donde coexisten pequeños productores y grandes empresas de explotación agrícola, ha dado origen a una marcada degradación de la misma que se refleja en el censo agrícola de 1981. El 53.3 por ciento de las granjas posee aun una superficie inferior a 5 has. y la mayoría esta en manos de ocupantes quienes no desarrollan una rotación planificada de cosechas, prefiriendo el monocultivo de exportación (p144). La política de colonización no solo no exhibe logros importantes sino que ha planteado nuevos problemas de degradación ambiental en las regiones fronterizas del Este. En ellas el acelerado crecimiento demográfico (de 334.000 a 890.000 personas entre 1962-1982) ha conducido a la rápida destrucción de la selva subtropical (p145) y ante el escaso apoyo brindado a los colonos, el proceso de poblamiento ha sido espontáneo y anárquico. A ello se suma la pérdida de 25.000 has. de bosques a través de inundaciones y construcciones viales asociadas a la construcción de la represa de Itaipu (p147).

■ [ESTRUCTURA AGRARIA] [TENENCIA DE LA TIERRA] [COLONIZACIÓN] [MEDIO AMBIENTE] [RECURSOS NATURALES]

■ [PARAGUAY]

414

1964-1980
PY Morinigo A., Jose Nicolas; Barrios, Federico
Crecimiento urbano y pobreza en Asunción, pp. 110-148: tbs., diagrs.; 9 ref.
En: Sociedad de Analisis, Estudios y Proyectos. Ciudad y vivienda en el Paraguay. Asunción: SAEP, 1984. 331 p.

Solicitar a: DOCPAL: 10976.07

■ A partir de los diversos enfoques utilizados para el análisis de la pobreza social, se evalúa la situación de la población pobre de Asunción. Esta cuantificación se limita a las posibilidades que brindan los datos secundarios obtenidos y se refieren a la población de los núcleos urbanos donde predomina la pobreza situacional y a la distribución de ingresos en el área urbana de estudio. La población de Asunción en las áreas de pobreza, ubicadas a lo largo del río Paraguay, se ha incrementado en los últimos 8 años, con una tasa acumulativa de 4.59, muy superior a la de 2.97 que experimenta la población total de Asunción (p121). En términos específicos, la población que vive en áreas de pobreza ha pasado de 47.697 habitantes en 1972 a 68.313 en 1980, que representa alrededor del 13 por ciento de la población total de Asunción (p121). En los llamados "bolsones de pobreza" siendo el barrio Mundo Aparte un caso típico, también se registra un aumento notable de su población, sobre todo en áreas específicamente críticas, donde se encuentran predios con menos de 30 metros cuadrados. Asociado al ritmo de urbanización de Asunción, cuyo dinamismo a partir de la década del 60 sigue un ritmo cada vez más expansivo, el crecimiento sustantivo de las áreas de pobreza situacional podría alcanzar rasgos similares a los de otras ciudades latinoamericanas, y a corto plazo.

■ [POBREZA] [CONCENTRACIÓN URBANA] [HABITAT URBANO] [BARRIO DE TUGURIOS]
Datos Estadísticos: [POBLACIÓN ECONOMICAMENTE ACTIVA] [DISTRIBUCIÓN DEL INGRESO]

■ [PARAGUAY]

415

191983
PY Morinigo A., Jose Nicolas; Barrios, Federico; Céspedes, Roberto Luis; Canillas, Rosa del Carmen de
Efectos sociales de las inundaciones en el Gran Asunción, pp. 139-183: tbs., maps.; 5 ref.
En: Sociedad de Analisis, Estudios y Proyectos. Ciudad y vivienda en el Paraguay. Asunción: SAEP, 1984. 331 p.

Solicitar a: DOCPAL: 10976.08

■ Durante los meses de mayo, junio y julio de 1983, Paraguay se vio afectado por una gran creciente de los ríos Paraguay y Paraná que causó situaciones críticas a las poblaciones ribereñas. Tomando exclusivamente el caso de Asunción y sus alrededores, la significación cuantitativa como área de concentración poblacional urbana, y la sistematicidad con que fueron aplicadas las encuestas del caso, permiten obtener un nivel de información relevante. Es en función de las siguientes interrogantes que se articula dicha información: 1) ¿Cuál es el número de personas y familias damnificadas? 2) ¿De dónde surgen, y cuál es su "rostro social"? 3) ¿Cuáles son sus condiciones de vida durante las inundaciones? En la zona Limpio/Tablada el total de familias damnificadas alcanza a 2.666, con un total de 14.117 personas (p152). En la zona Las

Mercedes-Tablada/Tacumbu estas cifras fueron de 2.674 y 14.568 respectivamente (p153) y en la zona Barrio Obrero/Lambare 1.878 y 11.977 (p154). En cuanto al rostro social de la población damnificada, cabe distinguir, en el marco general del proceso de empobrecimiento socioeconómico, la población físicamente desarraigada, la población de inserción inestable en la estructura ocupacional, la población que depende de condiciones favorables para acceder a un lugar de asentamiento, y la población expuesta a los ciclos hidrológicos. Respecto de las condiciones de vida de la población damnificada, se distinguen los mecanismos de acceso a la tierra y vivienda de emergencia, la ubicación de los campamentos, los rubros y tipos de asistencia recibida, las condiciones de salubridad y la estructura ocupacional actual.

■ [CATASTROFES NATURALES] [CONSECUENCIAS SOCIALES] [MEDICION] [POBREZA] [DATOS ESTADISTICOS]

■ [PARAGUAY]

416

PY Morinigo A., Jose Nicolas
Incipiente proceso de asentamiento de los núcleos de población en el Bajo Chaco paraguayo, pp. 263-306; 7 ref.

En: Sociedad de Analisis, Estudios y Proyectos. Ciudad y vivienda en el Paraguay. Asuncion: SAEP, 1984. 331 p.

Solicitar a: DOCPAL: 10976.10

■ En la Region Occidental sigue siendo aun claramente dominante la característica rural y el poblamiento se encuentra en plena fase de formación. El territorio estudiado, correspondiente al territorio del Dept. de Presidente Hayes, en el Bajo Chaco, ofrece rasgos relevantes para el analisis de la estructura socioeconomica de los núcleos de asentamientos poblacionales, por tratarse de la zona mas proxima a Asuncion y constituir la plataforma para la expansion del desarrollo en el Chaco. En esta zona, cuya estructura socioeconomica es predominantemente rural, la red de poblamientos cercanos a Asuncion, cuyos principales centros son Benjamin Aceval y Villa Hayes, es la que posee rasgos urbanos mas marcados. La red de poblamiento de la zona fronteriza evidencia una alta dependencia del flujo comercial fronterizo y del mercado de Asuncion, estando ademas expuesta a las inundaciones del desborde ciclico del rio Paraguay. La red del eje Pilcomayo reúne a los poblamientos de menor desarrollo urbano y que experimentan los condicionamientos ecologicos propios de la region de manera mas aguda. En todos los poblamientos considerados se observa la marcada influencia de la estructura agraria circundante en la vida de los centros poblados, y relaciones socioeconomicas emergentes de un bajo nivel de desarrollo industrial y un mayor dinamismo de las actividades terciarias, con una inserción aun precaria en el sistema de la economia de mercado.

■ [ASENTAMIENTOS HUMANOS] [REGION] [INTEGRACION REGIONAL] [ESTRUCTURA ECONOMICA] [DEMOGRAFIA REGIONAL] [ZONAS RURALES]

■ [PARAGUAY]

417

1914-1982

PY Morinigo A., Jose Nicolas; Céspedes, Roberto Luis

Proceso de urbanización en el Paraguay: de la quietud al dinamismo, 1870-1982, pp. 186-262; tbs.; 39 ref.

En: Sociedad de Analisis, Estudios y Proyectos. Ciudad y vivienda en el Paraguay. Asuncion: SAEP, 1984. 331 p.

Solicitar a: DOCPAL: 10976.09

■ El punto de partida del analisis es 1870, año de finalización de la Guerra contra la Triple Alianza y en que se produce un dramático decrecimiento de la población paraguaya y su redistribución espacial: el punto terminal es el presente, utilizándose los datos del último Censo Nacional de Población y Viviendas de 1982. Entre 1870 y 1950 la fuente utilizada la constituyen descripciones testimoniales de los pueblos del Paraguay, mientras que para el periodo 1950-1982 se utilizan los datos censales disponibles. El proceso urbano se hace comprensible al considerar la articulación de los factores productivos y de los políticos, juntamente con el desarrollo de las redes de comunicación. Si hasta hace poco tiempo el proceso de urbanización en el país no constituía una problemática importante, el desarrollo del área del Gran Asuncion, la expansión de los polos de desarrollo hacia el Alto Paraná y la posible dinamización del área de Itapúa, y muy localizadamente Concepción y Pedro Juan Caballero, configuran un nuevo desafío y una manifestación evidente del proceso de transformación de la sociedad paraguaya. El periodo 1870-1950 puede caracterizarse como de muy lenta urbanización o crecimiento urbano-vegetativo, explicado por factores tales como lenta industrialización, colonización, emigración y residencia en la ciudad capital en tránsito hacia el exterior. Desde temprano existe una marcada primacía de la ciudad de Asuncion, que a mediados de los años 20 representaba el 13 por ciento de la población nacional y el 43 por ciento de la urbana (p225).

■ [URBANIZACION] [HISTORIA DEMOGRAFICA] [INTERFERENCIA DE FENOMENOS] [JERARQUIA DE CIUDADES] [DEMOGRAFIA ECONOMICA] [DATOS ESTADISTICOS]

■ [PARAGUAY]

418

PY Neupert, Ricardo F.

La colonización brasileña en la frontera agrícola del Paraguay. *Notas de Población*; año 18-19, n. 51-52, diciembre 1990-abril 1991, pp. 121-154; 40 ref. LC/DEM/G.114

Solicitar a: DOCPAL: 16417.05

■ A partir de la década del 60 y hasta mediados de la del 80, Paraguay experimentó un intenso proceso de colonización de su frontera agrícola, como resultado del cual se asentaron, especialmente en el Alto Paraná, numerosas familias originarias del sur de Brasil. Los principales factores de atracción del Paraguay se relacionan con los bajos precios de las tierras y la política crediticia y tributaria favorable implementada por el gobierno. Entre los tipos de unidades productivas que se configuraron en la región destacan la gran empresa capitalista, la hacienda, la pequeña y mediana producción familiar empresarial, la mediana y pequeña empresa capitalista, la unidad productiva de subsistencia familiar y la unidad campesina asalariada. Existen sin embargo dos factores que limitan la contribución económica de los colonos; la tendencia a la concentración de la propiedad rural que parece requerir el tipo de agricultura implementada por los colonos y lo que se podría considerar como una integración insuficiente de los mismos a la economía y sociedad paraguayas.

■ [COLONIZACION] [MIGRACION FRONTERIZA] [FACTORES DE ATRACCION] [CONSECUENCIAS]

ECONOMICAS] [ECONOMIA RURAL] [TENENCIA DE LA TIERRA]

■ [BRASIL] [PARAGUAY]

419

PY Neupert, Ricardo F.
Universidad Nacional de Asunción. Facultad de Ciencias Económicas, Administrativas y Contables. Departamento de Estudios de Población; Fondo de Población de las Naciones Unidas

La colonización de la frontera agrícola: consideraciones teóricas para su estudio. Asunción: Universidad Nacional de Asunción, 1990. 29 p.; 30 ref. (Textos para Discusión, n. 1)
Proyecto PAR/88/PO5.

Solicitar a: DOCPAL: 16062.00

■ El estudio se orienta a sistematizar algunos de los aspectos teórico-conceptuales más relevantes en el campo de la colonización, con énfasis en su dinámica interna y relaciones externas, teniendo como referente el caso del Paraguay. La discusión privilegia los conceptos de frontera agrícola, frente y colonización; las formas de colonización: espontánea, supervisada y oficial; los factores que dan cuenta de la colonización; el ciclo de vida de la colonización; la colonización y la pequeña propiedad agrícola.

■ [COLONIZACION] [MIGRACION INTERNA] [MIGRACION FRONTERIZA] [INMIGRACION ASISTIDA] [TENENCIA DE LA TIERRA]

■ [PARAGUAY]

420

PY Ocampos, Genoveva
En torno a las políticas y programas para mujeres campesinas, pp. 217-291 : tbs.; 72 ref. (T)
En: Ocampos, Genoveva. Educación, Comunicaciones, Tecnología Alternativa. Mujeres campesinas y estrategias de vida; el caso de las señoras de la Coordinación de Agricultores Asociados (CODAA). Asunción: BASE-ECTA, s.f. 291 p.

Solicitar a: DOCPAL: 16768.07

■ En Paraguay, la literatura sobre los programas concretos dirigidos a las mujeres campesinas es escasa. En líneas generales, estos programas surgen como estrategias residuales en el marco de iniciativas tendientes a mejorar los servicios comunitarios o de proyectos piloto de desarrollo rural dirigidos por hombres. Los proyectos de generación de ingresos se basan en las capacidades y expectativas de las mujeres e implican labores poco especializadas, intensivas de trabajo y sub-capitalizadas, que recargan el trabajo doméstico de la mujer. Para reencauzar el crecimiento económico sobre bases más amplias y sólidas, se requiere de cambios substantivos, de propuestas alternativas en el marco de políticas globales de carácter distributivo y redistributivo. Dentro de la actual crisis el campesinado juega un papel dinámico y una de las líneas de política agrícola que está adquiriendo peso en los organismos públicos es la diversificación productiva, que debería apuntar a una creciente seguridad alimentaria.

■ [CAMPESINADO] [MUJERES] [POLITICA GUBERNAMENTAL] [PROYECTOS DE DESARROLLO] [POLITICA AGRARIA]

■ [PARAGUAY]

421

PY Ocampos, Genoveva
Estrategias reproductivas y mujeres campesinas, pp. 141-183: tbs., diagrs.; 72 ref. (T)
En: Ocampos, Genoveva. Educación, Comunicaciones, Tecnología Alternativa. Mujeres campesinas y estrategias de vida; el caso de las señoras de la Coordinación de Agricultores Asociados (CODAA). Asunción: BASE-ECTA, s.f. 291 p.

Solicitar a: DOCPAL: 16768.05

■ Las mujeres de las 93 unidades campesinas entrevistadas en el departamento de Caaguazú, Paraguay, son las responsables del mantenimiento de los miembros de la familia, en estrecha colaboración con sus hijas. El trabajo de la mujer rural es más intenso que el de la urbana por las condiciones de la vivienda, la estrecha relación producción-consumo y los mayores niveles de fecundidad. La división sexual del trabajo en la producción es flexible y heterogénea. La actividad agrícola más importante de la mujer es la chacra: del 68 por ciento que trabajó en ella, el 43 por ciento invirtió más de 4 meses en esa actividad (p.153). A medida que aumenta la edad aumenta la participación en la chacra; sin embargo, ésta disminuye al aumentar el número de miembros dedicados a actividades agrícolas. La posibilidad de obtener ingresos monetarios es reducida y proviene de la venta de productos caseros, artesanías y de la prestación de servicios, observándose un marcado interés por capacitarse. Las campesinas participan más activamente en la generación del ingreso familiar que en su manejo (46 por ciento no administra) (p.171). El 43 por ciento de las mujeres no participa en el ámbito comunitario, en el marco de bajos niveles de alfabetismo y de la presencia de hijos pequeños (p.174).

■ [CAMPESINADO] [MUJERES] [TRABAJO DOMESTICO] [DIVISION SEXUAL DEL TRABAJO] [CULTIVO DE LA TIERRA] [TRABAJO FEMENINO]

Datos Estadísticos: [PARTICIPACION COMUNITARIA]

■ [PARAGUAY]

422

PY Ocampos, Genoveva
La problemática de la tenencia de las tierras, pp. 53-87: tbs.; 72 ref. (T)
En: Ocampos, Genoveva. Educación, Comunicaciones, Tecnología Alternativa. Mujeres campesinas y estrategias de vida; el caso de las señoras de la Coordinación de Agricultores Asociados (CODAA). Asunción: BASE-ECTA, s.f. 291 p.

Solicitar a: DOCPAL: 16768.03

■ En las 93 unidades domésticas estudiadas se observa una heterogeneidad marcada en la tenencia de la tierra: las tierras en propiedad en ocupación constituyen el 58 por ciento del total, aquellas en propiedad alcanzan al 32 por ciento y el 10 por ciento comprende tierras cedidas en arriendo y medierías (p.71). No se detectan diferencias entre los socios y no socios de la CODAA y la condición de propietario es más frecuente a las unidades mayores. Un mecanismo de acceso frecuente a la tierra es la compra de los derechos de posesión (1 de cada 3 unidades) de manera informal, pues no existen títulos que transferir. Con los años la precariedad de la tenencia tiende a disminuir y el acceso a la propiedad se asocia a un mayor número de miembros en edad activa en las familias (p.73). Las

entrevistas a las 93 mujeres campesinas indican que el 53 por ciento de ellas percibe su situación familiar como similar a la de las otras familias, y el 37 por ciento como mejor. El 75 por ciento opina que la situación actual es mucho mejor o mejor que en los 5 años precedentes y el 90 por ciento cree que su situación mejorará en el futuro (p.75).

■ [ESTRUCTURA AGRARIA] [AGRICULTURA DE PROPIETARIO] [AGRICULTURA DE ARRENDATARIO] [POBLACION ECONOMICAMENTE ACTIVA] [COOPERATIVAS AGRICOLAS]

Datos Estadísticos:[TENENCIA DE LA TIERRA]

■ [PARAGUAY]

423 Ocampos, Genoveva 1990-1990

PY Ocampos, Genoveva

Las unidades campesinas y sus estrategias productivas, pp. 89-140; tbs.; 72 ref. (T)

En: Ocampos, Genoveva. Educación, Comunicaciones, Tecnología Alternativa. Mujeres campesinas y estrategias de vida; el caso de las señoras de la Coordinación de Agricultores Asociados (CODAA). Asunción: BASE-ECTA, s.f. 291 p.

Solicitar a: DOCPAL: 16768.04

■ Cada una de las 93 unidades campesinas del departamento de Caaguazú, Paraguay, tiene en promedio 8,9 hectáreas de las cuales cultiva sólo 3,3 (p.89). Entre los pequeños productores las innovaciones tecnológicas introducen un elemento desestabilizador obligándolos a monetizar más su economía, acentuando su dependencia del mercado y comprometiendo el frágil equilibrio ecológico. El consumo de alimentos está en gran parte asegurado por la producción de la chacra. El algodón es el cultivo que compromete más tierras y que genera mayores ingresos. El 62 por ciento de las unidades destinó más del 50 por ciento de la superficie cultivada a productos de renta, el 26 por ciento a los cultivos de autoconsumo y el 11 por ciento exhibió un equilibrio entre ambos. Los minifundios destinan más tierras a cultivos de renta que las unidades de más de 10 hectáreas (p.105). La participación en el trabajo asalariado es el resultado directo del acceso a la tierra y de la etapa del ciclo biológico de la unidad. Las modalidades de venta de fuerza de trabajo son la migración estacional, el trabajo extrapredial y la contratación de changadores. La producción de la chacra, la actividad forestal y la changa son las 3 fuentes centrales de ingreso.

■ [ESTRUCTURA AGRARIA] [PROGRESO TECNICO] [PRODUCCION ALIMENTARIA] [ECONOMIA DE MERCADO] [ASALARIADOS] [CICLO FAMILIAR]

Datos Estadísticos:[CULTIVO DE LA TIERRA]

■ [PARAGUAY]

424 Ocampos, Genoveva

PY Educación, Comunicaciones, Tecnología Alternativa

Mujeres campesinas y estrategias de vida; el caso de las señoras de la Coordinación de Agricultores Asociados (CODAA). Asunción: BASE-ECTA, s.f. 291 p.: tbs., maps., illus.; 72 ref.

Solicitar a: DOCPAL: 16768.00

■ El volumen reúne los resultados de un estudio en torno a las estrategias de vida de las mujeres campesinas, basado en encuestas a 93 mujeres del departamento de Caaguazú, Paraguay. Previo la discusión de las perspectivas de análisis y de los aspectos conceptuales, el análisis se centra en: a)

el perfil de las mujeres y de las unidades domésticas campesinas; b) la problemática de la tenencia de la tierra; c) las unidades campesinas y sus estrategias productivas; d) las estrategias reproductivas y las mujeres; e) la reproducción biológica: sexualidad, maternidad y salud; f) las políticas y programas para las mujeres campesinas.

■ [CAMPEINADO] [MUJERES] [ESTRATEGIA DE SUPERVIVENCIA] [REPRODUCCION] [TRABAJO FEMENINO] [ESTRUCTURA AGRARIA] [INVESTIGACION SOCIAL]

■ [PARAGUAY]

425 Ocampos, Genoveva 1990-1990

PY Ocampos, Genoveva

Perfil de las señoras y de las unidades domésticas campesinas, pp. 37-52; tbs.; 72 ref. (T)

En: Ocampos, Genoveva. Educación, Comunicaciones, Tecnología Alternativa. Mujeres campesinas y estrategias de vida; el caso de las señoras de la Coordinación de Agricultores Asociados (CODAA). Asunción: BASE-ECTA, s.f. 291 p.

Solicitar a: DOCPAL: 16768.02

■ El estudio se basa en las encuestas a 93 mujeres campesinas y entrevistas a un grupo menor (30) residentes en distritos del departamento de Caaguazú, Paraguay, y abarca una muestra representativa de los asociados a los grupos de base o comunitarios de la CODAA (p.33). El 81 por ciento de las familias es de tipo nuclear (p.40), con un promedio de 7,2 miembros y el 56 por ciento de las unidades cuenta con 4 o más miembros en edad activa (p.41). El 45 por ciento de las mujeres es analfabeta funcional (p.44) y el 60 por ciento reside hace menos de 11 años en el lugar (p.45). El 25 por ciento de las unidades domésticas tiene más de 10 hectáreas de tierra y el 34 por ciento son minifundistas; entre estas últimas la proporción de familias no asociadas a la CODAA es mayor (p.46). Se observa una correlación positiva entre la edad de las mujeres y el acceso a la tierra: en el 50 por ciento de los minifundios las mujeres tienen menos de 30 años mientras que en el 52 por ciento de las unidades de más de 10 hectáreas éstas tienen 40 o más (p.47). El 43 por ciento de las unidades se sitúa en el estrato medio de ingresos y el 33 por ciento obtuvo menos del 50 por ciento del salario mínimo urbano anual (p.48), con una correlación positiva entre la edad y el nivel de ingresos.

■ [CAMPEINADO][MUJERES][COMPOSICION FAMILIAR] [TAMAÑO DE LA FAMILIA] [ESTRUCTURA AGRARIA] [ALFABETIZACION] [INGRESO DEL HOGAR]

Datos Estadísticos:[TENENCIA DE LA TIERRA]

■ [PARAGUAY]

426 Ocampos, Genoveva

PY **Perspectivas de análisis y aspectos conceptuales**, pp. 11-36; 72 ref. (T)

En: Ocampos, Genoveva. Educación, Comunicaciones, Tecnología Alternativa. Mujeres campesinas y estrategias de vida; el caso de las señoras de la Coordinación de Agricultores Asociados (CODAA). Asunción: BASE-ECTA, s.f. 291 p.

Solicitar a: DOCPAL: 16768.01

■ La revisión de los enfoques más significativos para abordar el tema de las mujeres y las estrategias de vida campesinas se orienta a generar una agenda de aspectos conceptuales a partir de las cuales construir el estudio de

casos de Paraguay. Dichos aspectos dicen relación con: a) sexo, género, subordinación y poder, los que concitan la preocupación teórica pero en cuyo estudio existen aún deficiencias de índole teórico-metodológico; b) mujeres y sistema agrícolas y los esfuerzos por destacar el papel de la división social del trabajo y el papel productivo de las mujeres rurales; c) mujeres y cambios agrarios, área en que las deficiencias de los marcos teóricos remiten al énfasis exclusivo en la esfera de la producción y el descuido de la reproducción, a 3 niveles: biológica, de la fuerza de trabajo y social; d) reproducción del capital y reproducción campesina; una línea reciente de estudios ha logrado constituir analíticamente la unidad doméstica como agente clave de la inserción campesina y abordar, en el marco de la misma, las estrategias de reproducción.

■ [CAMPESINADO] [MUJERES] [ESTRATEGIA DE SUPERVIVENCIA] [ECONOMIA DOMESTICA] [DISCRIMINACION ENTRE SEXOS] [ESTRUCTURA AGRARIA] [REPRODUCCION]
■ [PARAGUAY]

427 1979-1982

PY Palau Viladesau, Tomas; Heikel, Maria Victoria
El mercado de trabajo en la frontera; inclusiones y exclusiones, pp. 285-333: tbls., maps.; 3 ref.
En: Palau Viladesau, Tomas; Heikel, Maria Victoria. Investigaciones Sociales, Educacion, Comunicaciones; PISPAL. Los campesinos: el estado y las empresas en la frontera agricola. Asuncion: BASE/PISPAL, 1987. 333 p.

Solicitar a: DOCPAL: 13178.06

■ La implantacion de cultivos no tradicionales, destinados a generar mayores excedentes y en consonancia con el tipo de modernizacion impulsada en Alto Parana, exigen condiciones de produccion y canales financieros agiles de comercializacion. Todo ello produce en poco tiempo el empobrecimiento de muchas unidades familiares de produccion, y esta descomposicion rapida explica la acelerada expulsion de miembros familiares en edad activa de la finca. Tales miembros buscan empleo primero en fincas vecinas y luego en los nucleos urbanos. La asalarizacion extrapredial inserta al campesino en un mercado rural informal de trabajo caracterizado por la estacionalidad, los bajos salarios y, con frecuencia, contratos de trabajo a destajo. Se examina la participacion del ingreso extrapredial en el ingreso familiar total, y las formas de insercion de la fuerza de trabajo campesina en el mercado laboral.

■ [MERCADO DEL TRABAJO] [ZONAS RURALES] [ASALARIADOS] [CAMPESINADO] [CONDICIONES ECONOMICAS] [DATOS ESTADISTICOS]
■ [PARAGUAY]

428 1979-1982

PY Palau Viladesau, Tomas; Heikel, Maria Victoria
El uso no empresarial del suelo agricola, pp. 219-284: tbls.; 3 ref.
En: Palau Viladesau, Tomas; Heikel, Maria Victoria. Investigaciones Sociales, Educacion, Comunicaciones; PISPAL. Los campesinos: el estado y las empresas en la frontera agricola. Asuncion: BASE/PISPAL, 1987. 333 p.

Solicitar a: DOCPAL: 13178.05

■ Se analiza la forma como las unidades familiares consultadas en la muestra y estratificadas segun la tipologia formulada se relacionan con: la tierra y su forma de acceso a ella; el uso del suelo; la especializacion

productiva como mecanismo de insercion campesina en los mercados capitalistas de insumo, maquinarias y credito; y con la venta de su produccion mediante procesos de comercializacion constreñidos por relaciones de dependencia del campesinado. En cuanto al uso del suelo, lo característico de la region es la fuerte especializacion productiva en un cultivo apto para tierras virgenes. Este hecho supuso que el cierre del ciclo de ocupacion de la frontera se completara en un periodo muy corto de tiempo, y supuso la temprana primacia de los rubros de renta en detrimento de los de consumo, en los planes de cultivo. El hecho de que la subutilizacion tienda a disminuir en los segmentos mejor establecidos insinua el valor de "reserva" de la tierra ociosa. La especializacion productiva de la region hizo que los canales tradicionales de comercializacion de la produccion se alterasen, a veces en forma radical, en beneficio del sector exportador. Se observo que, como era de esperar, a medida que aumenta la cadena de intermediacion disminuye el precio obtenido por el productor.

■ [CAMPESINADO] [PRODUCCION AGRICOLA] [ESPECIALIZACION] [COMERCIALIZACION]
■ [PARAGUAY]

429

PY Palau Viladesau, Tomas; Heikel, Maria Victoria
Los actores sociales en el campo: un intento de definicion, pp. 129-176; 32 ref.
En: Palau Viladesau, Tomas; Heikel, Maria Victoria. Investigaciones Sociales, Educacion, Comunicaciones; PISPAL. Los campesinos: el estado y las empresas en la frontera agricola. Asuncion: BASE/PISPAL, 1987. 333 p.

Solicitar a: DOCPAL: 13178.03

■ Al examinarse el concepto de campesinado y la discusion teorica en torno al mismo queda en evidencia la vaguedad de la noción para dar cuenta del fenomeno real. Esto se debe a la enorme heterogeneidad interna del sector y a la variedad de intereses en juego. Se presentan los resultados de un analisis hecho en base a los datos recogidos en 1979 y 1982 sobre una muestra campesina en Alto Parana. Como resultado del mismo se elaboro una tipologia que, entre otras cosas, pretende delimitar un poco mas el concepto de campesinado, proponiendo una clasificacion provisoria de las diferentes capas o subclases de actores sociales al interior del sector. Las precisiones en torno al concepto de sector campesino se refieren, por un lado, a la organizacion de la unidad de produccion familiar y, por el otro lado, a la diferenciacion, descomposicion y permanencia al interior del campesinado. Los segmentos que compondrian la tipologia formulada son los siguientes: campesinos desarraigados; aparceros tradicionales (variante arrendatarios); campesinos empobrecidos semiasalariados; campesinos empobrecidos en vias de asalarizacion; campesino tradicional; campesino medio con incipiente dependencia del ingreso extrapredial; campesino medio; unidades familiares campesinas productoras de mercancías; y farmers (unidades familiares semiempresarializadas). Se presenta una fundamentacion de la tipologia y se especifican las dimensiones que intervienen en la delimitacion de los segmentos.

■ [CAMPESINADO] [TERMINOLOGIA] [TIPOLOGIA] [HETEROGENEIDAD SOCIAL]
■ [PARAGUAY] [TEORIA, METODOLOGIA]

430

1950-1982
PY Palau Viladesau, Tomas; Heikel, Maria Victoria

Investigaciones Sociales, Educacion, Comunicaciones; PISPAL

Los campesinos: el estado y las empresas en la frontera agricola. Asuncion: BASE/PISPAL, 1987. 333 p.: tbs., maps.; 81 ref.

Solicitar a: DOCPAL: 13178.00

■ Durante la segunda mitad de los años 70 el agro paraguayo registro transformaciones rapidas. Por una parte, el espacio rural de la frontera agricola es inmobiliario y apropiado productivamente por la agricultura no campesina, con un masivo apoyo del Estado mediante politicas publicas sectoriales que favorecen un modelo de crecimiento con especializacion productiva. Por otra parte, se consolida, en dicho periodo, un proceso de diferenciacion campesina que años despues dara lugar a la emergencia de un actor masivo en la sociedad rural, a saber, el campesino sin tierra. Estas transformaciones son analizadas en la region fronteriza Alto Parana- Canindeyu. Las politicas publicas regionales se enmarcan en la voluntad expansionista brasilena, y no opusieron trabas a la expansion, en Alto Parana-Canindeyu, de las relaciones capitalistas desarrolladas originalmente en la agricultura de la vecina region del Brasil. Se examina el crecimiento desigual de los componentes de la estructura socioeconomica regional, que combina formas de produccion heterogeneas, entre las cuales algunas subordinan a otras mas rezagadas. El debate sobre la cuestion campesina en el Paraguay no puede soslayar el papel del Estado, el funcionamiento del sector capitalista de la economia, y la insercion de la agricultura paraguaya en el circuito de acumulacion mundial.

■ [ESTRUCTURA AGRARIA][CAMPESINADO][EMPRESAS AGRICOLAS] [POLITICA GUBERNAMENTAL] [RELACION CAPITAL-TRABAJO] [DATOS ESTADISTICOS]
■ [PARAGUAY]

431 1950-1982
PY Palau Viladesau, Tomas; Heikel, Maria Victoria
Poblacion y frontera: caracteristicas demograficas del nuevo espacio regional. pp. 177-217: tbs.; 4 ref.
En: Palau Viladesau, Tomas; Heikel, Maria Victoria. Investigaciones Sociales, Educacion, Comunicaciones; PISPAL. Los campesinos: el estado y las empresas en la frontera agricola. Asuncion: BASE/PISPAL, 1987. 333 p.

Solicitar a: DOCPAL: 13178.04

■ Con datos provenientes principalmente de censos de poblacion y vivienda y otras encuestas nacionales se presentan indicadores demograficos globales de la region del Alto Parana. Tales indicadores aluden a la migracion interna e internacional, a la evolucion del crecimiento poblacional, a la densificacion poblacional, a indices de masculinidad, proporcion de poblacion segun zona urbana y rural, poblacion menor de 14 años segun zona de residencia, tasas de fecundidad y mortalidad. El volumen de poblacion total de la zona vario de 9.531 personas en 1950 a 24.067 en 1962, 88.607 en 1972 y 199.644 en 1982, con un crecimiento relativo de 152.5 por ciento, 268.2 por ciento y 125.3 por ciento para cada periodo intercensal (p179). Por ser la region del Alto Parana area de frontera, su poblamiento signifi-co una acelerada evolucion de casi todos los indicadores demograficos, sobre todo en los primeros 20 años para los que se dispone de informacion (1950- 1972). Uno de los fenomenos que muestran claramente este hecho es la evolucion de la densidad de poblacion, que aumenta de 0.5 habitante/km2 en 1950 a 13.4 habitantes/km2 en 1982 (p180). Se evaluan datos de la encuesta administrada a 533 familias campesinas de la

region en el año 1979 y completada en 1982, entendiend-o a la familia campesina como la unidad minima de organizacion del proceso de trabajo en el sector. Se analiza, en base a dichos datos, el origen de la familia, el tipo de familia, el tamaño familiar, y la edad del jefe y relaciones familiares de dependencia.

■ [SITUACION DEMOGRAFICA] [CRECIMIENTO DEMOGRAFICO] [INDICADORES DEMOGRAFICOS] [DATOS ESTADISTICOS]
■ [PARAGUAY]

432 1811-1989
PY Pappalardo Zaldívar, Conrado
El desarrollo rural en el Paraguay. Asunción: Universidad Nacional de Asunción, 1990. v. 1, 513 p.: diagrs., tbs.; incl. ref.
En: Pappalardo Zaldívar, Conrado. Estrategias y políticas de desarrollo rural. 2 v.
Tesis presentada a: Universidad Nacional de Asunción. Facultad de Derecho y Ciencias Sociales para optar al grado de Doctor.

Solicitar a: DOCPAL: 16075.10

■ Resume la historia económica del Paraguay y la urgencia y necesidad de modernizar la tenencia de la tierra. Se agregan dos propuestas de leyes agrarias en busca de una solución al problema. Durante la Colonia la propiedad de la tierra se dividió en: a) propiedad realenga (capitulaciones y repartimientos); b) propiedad de los españoles (mercedes reales, composiciones, confirmaciones y arrendamientos); c) propiedades eclesiásticas; d) propiedades de indígenas (pueblos de indios y reducciones). La tendencia posterior fue la de concentración de la tierra en pocas manos y, en 1945, 1.111 latifundistas poseían el 96 por ciento de las tierras. A partir de 1963 se promulgan leyes para lograr un intenso poblamiento de áreas vacías y se entregan nuevos lotes a colonias con una superficie total de cerca 1.9 millones de hectáreas. Cada lote contaba con aproximadamente 20 hás. en la región Oriental del Paraguay. En la región Occidental (Chaco) se entregan 3.900 lotes con una extensión promedio de 1.700 hás. cada uno. Esta distribución de la tierra no siempre logró llegar a los propietarios esperados, quedando una considerable demanda insatisfecha y que contribuye a generar conflictos económicos y sociales graves. El censo de 1981 demuestra la persistencia de una distribución desigual de la tierra.

■ [DESARROLLO RURAL] [TENENCIA DE LA TIERRA] [LEGISLACION] [REFORMA AGRARIA] [NIVEL DE VIDA] [CAMPESINADO] [POLITICA DE DESARROLLO]
■ [PARAGUAY]

433 1950-1982
PY Paraguay. Comision Nacional de Desarrollo Integrado del Chaco; OEA
Diagnostico y estrategia para el desarrollo del Chaco: informe de la I etapa; version preliminar. Asuncion: Comision Nacional de Desarrollo Regional Integrado del Chaco, 1983. 266 p.: tbs., diagrs., maps., illus.; 258 ref.
Proyecto de Desarrollo Regional Integrado del Chaco Paraguayo.

Solicitar a: DOCPAL: 09921.00

■ El Diagnostico y Estrategia para el Desarrollo Socio-Economico del Chaco brinda una imagen global de todo el Chaco al integrar sus aspectos sociales, economicos, fisicos y funcionales, interpretando sus

implicancias en el marco regional nacional y de su entorno geopolítico. Previa caracterización del contexto nacional y de la región occidental, se sintetizan la estrategia planteada para el desarrollo de esta región y las áreas-programa propuestas para la misma, para lo cual se detalla la subregionalización de la Región Occidental. La Región Occidental tiene un grado de desarrollo relativo muy inferior al de la Región Oriental; con un 60.7 por ciento de la superficie del país, el Chaco tiene solo el 2.7 por ciento de su población total (p176). Si no se aplican medidas que contrarresten la disminución de la población en la región y su escasa contribución al PIB nacional, o que estimulen flujos migratorios y nuevas actividades económicas en el Chaco, las tendencias actuales se mantendrán, aumentando más todavía el desequilibrio interregional. Estas medidas deben encuadrarse en la división del territorio del Chaco en áreas programáticas que, como instrumentos de la estrategia, permitan el desarrollo ordenado y gradual de acciones a nivel subregional.

■ [CONFERENCIA] [DESARROLLO REGIONAL] [INTEGRACIÓN REGIONAL] [REGIONALIZACIÓN] [ESTRATEGIA DEL DESARROLLO] [DIAGNÓSTICO] [DATOS ESTADÍSTICOS] ■ [PARAGUAY]

434 1978-1978
PY PARAGUAY. DIRECCIÓN GENERAL DE ESTADÍSTICA Y CENSOS
La mujer rural en el Paraguay; dimensión socio-económica. Asunción: PARAGUAY. DIRECCIÓN GENERAL DE ESTADÍSTICA Y CENSOS, Diciembre 1979. 180 p.: tbs. grs; 55 ref.

Solicitar a: DOCPAL: 05893.00

■ El informe resume los resultados de la Encuesta Socio-económica de la Mujer Rural en el Paraguay, realizada en una muestra de 2352 hogares rurales y 237 hogares urbanos en 1978 (p8). El examen detenido de las características de la familia rural, de los hogares dirigidos por mujeres, los determinantes de la fecundidad y las pautas de participación económica de las mujeres, se complementa con 4 anexos metodológicos y una bibliografía seleccionada sobre la mujer rural y la fecundidad en Paraguay.

■ [ZONAS RURALES] [COMPOSICIÓN FAMILIAR] [DETERMINANTES DE LA FECUNDIDAD] [TRABAJO FEMENINO] ■ [PARAGUAY]

435 1979-1979
PY Paraguay. Secretaría Técnica de Planificación
Informe sobre migración de colonos a Alto Parana: borrador final. Asunción: Secretaría Técnica de Planificación, 1981. 36 p.: tbs.
Proyecto Estudios de Población y Desarrollo Regional PAR/79/P05.

Solicitar a: DOCPAL: 09142.00

■ Con base en datos obtenidos a través de la Encuesta de Migración y Mano de Obra en Alto Parana (ALPAR) realizada en 1979, se estudian aspectos de la migración de colonos a Alto Parana. Se encontró que dos tercios de los colonos son de origen brasileño, y el tercio restante de origen paraguayo (p10). La mayoría de los migrantes, tanto brasileños como paraguayos, provienen de estratos socioeconómicos bajos. Para ambos grupos, el traslado a Alto Parana significó un mejoramiento en las condiciones de

vida, siendo los brasileños los más beneficiados. Se analizan los patrones de tenencia de la tierra, así como la capacidad productiva de la unidad familiar del productor y/o su disponibilidad de tecnología y capital. En general, se aprecia que los brasileños disponen de una extensión más amplia de tierra, ya sea en calidad de propietario o arrendatario. Se constató que el Instituto de Bienestar Rural paraguayo contribuyó significativamente a estimular la migración hacia Alto Parana. El mayor problema que enfrentan los colonos paraguayos es la falta de un sistema de crédito efectivo.

■ [COLONIZACIÓN] [ASIMILACIÓN DE MIGRANTES] [TENENCIA DE LA TIERRA] [DETERMINANTES DE LA MIGRACIÓN]

■ [BRASIL] [PARAGUAY]

436 1500-1974
PY PARAGUAY. SECRETARÍA TÉCNICA DE PLANIFICACIÓN. DIVISIÓN DE PROGRAMACIÓN DE POBLACIÓN Y RECURSOS HUMANOS
Dinámica de la distribución espacial de la población. El proceso histórico de ocupación espacial, pp. 47-125: tbs. grs. maps; 22 ref.
En: PARAGUAY. SECRETARÍA TÉCNICA DE PLANIFICACIÓN. DIVISIÓN DE PROGRAMACIÓN DE POBLACIÓN Y RECURSOS HUMANOS. Itapúa y Misiones; un estudio sociohistórico y demográfico de la región. Asunción: PARAGUAY. SECRETARÍA TÉCNICA DE PLANIFICACIÓN POBLACIÓN Y RECURSOS HUMANOS, 1978. 331 p.

Solicitar a: DOCPAL: 03645.02

■ Análisis histórico cultural del proceso de ocupación del espacio de los Departamentos de Itapúa y Misiones, del Paraguay. Se contemplan tres periodos: la época colonial, la de la independencia, hasta 1870, y la de la post-guerra, hasta el presente. La época de la colonia comprende el periodo jesuítico y el post-jesuítico; la época independiente: los gobiernos del Dr. Francia, de C.A. López y de F.S. López; y en la última, se analizan los procesos que dieron lugar a la fundación y aparición de las antiguas y nuevas colonias agrícolas de la región. Se concluye con una clasificación de los tipos de poblados y asentamientos en poblados misionales, poblados coloniales, los puertos y embarcaderos, las antiguas colonias agrícolas, las nuevas colonias agrícolas y otros poblados. El patrón de asentamiento de tipo colonial-agrícola reciente, que surge simultáneamente al avance de las nuevas redes camineras, corresponde al periodo más actual de la acción colonizadora del Instituto de Bienestar Rural.

■ [DISTRIBUCIÓN GEOGRÁFICA]

■ [PARAGUAY] [TEORÍA, METODOLOGÍA]

437 1950-1972
PY PARAGUAY. SECRETARÍA TÉCNICA DE PLANIFICACIÓN. DIVISIÓN DE PROGRAMACIÓN DE POBLACIÓN Y RECURSOS HUMANOS
Dinámica de la distribución espacial de la población. Modalidades de la distribución espacial, pp. 126-152: tbs. grs. maps; 7 ref.

En: PARAGUAY. SECRETARÍA TÉCNICA DE PLANIFICACIÓN. DIVISIÓN DE PROGRAMACIÓN DE POBLACIÓN Y RECURSOS HUMANOS. Itapúa y Misiones; un estudio sociohistórico y demográfico de la región.

Asuncion: PARAGUAY. SECRETARIA TECNICA DE PLANIFICACION, 1978. 331 p.

Solicitar a: DOCPAL: 03645.03

■ Estudio con base censal referido a las modalidades de la distribucion espacial de la poblacion, que comprende: distribucion por areas urbana y rural, distribucion poblacional por distritos, jerarquizacion de los centros poblados, localizacion e interacciones, mapas de poblacion y concentracion y dispersion poblacional, para el periodo 1962-1972. Las tasas de crecimiento urbano para Misiones e Itapua resultaron ser de 3.03 y 3.03 para el periodo 1950-62 y de 1.30 y 1.12 para el periodo 1962-72 respectivamente (p127). El valor del indice de concentracion de Gini fue de 0.50 y 0.56 en los años 1962 y 1972 para Itapua y de 0.46 para Misiones en las mismas fechas.

■ [DISTRIBUCION GEOGRAFICA] [ZONAS URBANAS] [ZONAS RURALES] [URBANIZACION] [CONCENTRACION DE LA POBLACION]

■ [PARAGUAY] [TEORIA, METODOLOGIA]

438 1950-1972

PY PARAGUAY. SECRETARIA TECNICA DE PLANIFICACION. DIVISION DE PROGRAMACION DE POBLACION Y RECURSOS HUMANOS

Dinamica de la distribucion espacial de la poblacion. El proceso de colonizacion y la reorientacion de las migraciones, pp. 185-218: tbls. grafs. maps; 4 ref.

En: PARAGUAY. SECRETARIA TECNICA DE PLANIFICACION. DIVISION DE PROGRAMACION DE POBLACION Y RECURSOS HUMANOS. Itapua y Misiones; un estudio sociohistorico y demografico de la region. Asuncion: PARAGUAY. SECRETARIA TECNICA DE PLANIFICACION, 1978. 331 p.

Solicitar a: DOCPAL: 03645.05

■ Analisis de los programas de colonizacion que han afectado a la region de Itapua y Misiones, Paraguay, considerando la expansion de la frontera agricola, y las acciones directas del Instituto de Bienestar Rural en lo concerniente a la migracion interna, la repatriacion e inmigracion extranjera y los proyectos especificos de colonizacion. Tambien se hacen algunas referencias someras a las migraciones internacionales, concluyendose que entre 1962 y 1972 no han habido grandes cambios en cuanto a la estructura por pais de nacimiento, asentamientos por area, que lleven a predecir modificaciones significativas en estos aspectos a corto plazo.

■ [POLITICA MIGRATORIA] [POLITICA DE REDISTRIBUCION DE LA POBLACION] [COLONIZACION]

■ [PARAGUAY] [TEORIA, METODOLOGIA]

439 1950-1972

PY PARAGUAY. SECRETARIA TECNICA DE PLANIFICACION. DIVISION DE PROGRAMACION DE POBLACION Y RECURSOS HUMANOS

Distribucion espacial de la poblacion, pp. 124-203: tbls. grafs. maps; 12 ref.

En: PARAGUAY. SECRETARIA TECNICA DE PLANIFICACION. DIVISION DE PROGRAMACION DE POBLACION Y RECURSOS HUMANOS. Estudios de poblacion para el desarrollo; diagnostico demografico del Paraguay, 1950-1977. Asuncion: PARAGUAY. SECRETARIA TECNICA DE PLANIFICACION. DIVISION

DEPROGRAMACION DE POBLACION Y RECURSOS HUMANOS, 1980. 231 p.

Solicitar a: DOCPAL: 05913.03

■ El Paraguay presenta dos grandes regiones naturales: la region Occidental o Chaco Paraguayo con cerca del 61 por ciento del territorio y menos del 5 por ciento de los habitantes del pais, y la region Oriental donde habita mas del 95 por ciento de la poblacion. La poblacion urbana ha estado en el orden del 35 al 37 por ciento del total poblacional del pais entre 1950 y 1972. La capital del pais crecio entre 1962-72 a una tasa del 3.10 por ciento anual, mientras que el crecimiento total urbano fue de 3.15 por ciento anual y el crecimiento de la poblacion total de 2.70 por ciento. Junto con Asuncion algunos centros perifericos a la capital han experimentado un moderado crecimiento de su poblacion urbana. En la jerarquia de los centros urbanos agrupados por rangos de poblacion se observa una notable brecha entre Asuncion y la subsiguiente categoria. Asi, en 1972, Asuncion y el area definida como metropolitana absorben mas del 50 por ciento de la poblacion urbana nacional, los centros de 2 mil a 5 mil habitantes el 16 por ciento y todo el resto corresponde a localidades de menos de 2 mil habitantes. El analisis de la distribucion espacial de la poblacion por departamentos y por sub-regiones permite percibir un proceso de desplazamiento de poblacion en la Region Oriental del pais que en algunos casos parece asociarse a los programas de colonizacion.

■ [DISTRIBUCION GEOGRAFICA] [POBLACION URBANA] [POBLACION RURAL]

■ [PARAGUAY]

440 1950-1977

PY PARAGUAY. SECRETARIA TECNICA DE PLANIFICACION. DIVISION DE PROGRAMACION DE POBLACION Y RECURSOS HUMANOS

La colonizacion oficial y sus repercusiones poblacionales, pp. 277-329: tbls. grafs. maps; 9 ref.

En: PARAGUAY. SECRETARIA TECNICA DE PLANIFICACION. DIVISION DE PROGRAMACION DE POBLACION Y RECURSOS HUMANOS. Estudios de poblacion para el desarrollo; diagnostico demografico del Paraguay, 1950-1977. Asuncion: PARAGUAY. SECRETARIA TECNICA DE PLANIFICACION. DIVISION DEPROGRAMACION DE POBLACION Y RECURSOS HUMANOS, 1980. 231 p.

Solicitar a: DOCPAL: 05913.05

■ La colonizacion y consiguiente extension de la frontera agricola ha sido uno de los fundamentos del crecimiento de la economia paraguaya. En el periodo 1950-1977, en el pais se habilitaron 387 colonias agricolas y ganaderas afectando una superficie de 3905607 hectareas distribuidas entre 69340 lotes (p282). Las hectareas mencionadas representan cerca del 10 por ciento del territorio nacional. En este periodo, la region Occidental fue la mas beneficiada con el proceso de colonizacion, ya que le correspondio cerca del 60 por ciento de las tierras, si bien solo absorbio el 6.7 por ciento de las colonias y el 3.7 por ciento del total de los lotes, lo que parece constituir un indicio elocuente de que en su mayoria se trato de colonias ganaderas por lo cual sus efectos en terminos poblacionales no han tenido ninguna relevancia. En cambio en todo el periodo considerado, alrededor de 415 mil personas se habrian hallado vinculadas al proceso de colonizacion en toda la Region Oriental del Paraguay en una superficie territorial de cerca de 160 mil kilometros cuadrados (p326). En general, la colonizacion es un proceso en auge recien a

partir de los años 60 en concordancia con la expansión acelerada de la red vial y con la pre-existencia de una colonización de hecho representada por la ocupación espontánea de tierras por parte de poblaciones que se iban desplazando hacia las áreas norte y este de la región Oriental.

■ [COLONIZACIÓN] [POLÍTICA DE REDISTRIBUCIÓN DE LA POBLACIÓN] [MIGRACIÓN INTERNA] [HABITAT RURAL]
■ [PARAGUAY]

441 1950-1972
PY RIVAROLA, Domingo M; GALEANO, Luis A; FOGEL, Ramon B

El período 1950/1972: crecimiento y distribución espacial, pp. 12-26: tbs
En: RIVAROLA, Domingo M; GALEANO, Luis A; FOGEL, Ramon B. Políticas del estado y redistribución espacial de la población. Asunción: CENTRO PARAGUAYO DE ESTUDIOS SOCIOLOGICOS, 1979. 144 p.

Solicitar a: DOCPAL: 05217.02

■ En 1950, con una densidad de 3,3 habitantes por kilómetro cuadrado, Paraguay se ubica entre los países más subpoblados de la región. Esta relación experimenta ligeros cambios en las décadas siguientes, alcanzando a 5,8 en 1972 (p12). A pesar de la fuerte corriente emigratoria, el crecimiento demográfico se ha mantenido en 2,7 por ciento anual entre 1962-1972 (p13). En 1972, la capital concentra al 18 por ciento de la población total y la zona central al 38,7 por ciento (p13). La población urbana ascendió de 34,6 por ciento en 1950 a 37,4 por ciento en 1972 (p24). El sistema de ciudades ha sufrido cambios importantes aunque mantiene sus rasgos básicos. Asunción exhibe un alto grado de primacía urbana con el 44,8 por ciento de la población urbana total (p24). Se ha mantenido además la tendencia al crecimiento rápido de las localidades de más de 100 mil habitantes, las que reúnen al 67 por ciento de la población urbana total (p25).

■ [JERARQUÍA DE CIUDADES] [DESARROLLO URBANO] [JERARQUÍA DE CIUDADES] [DISTRIBUCIÓN GEOGRÁFICA] [TENDENCIAS]

Datos Estadísticos: [CRECIMIENTO DEMOGRÁFICO] [REGIÓN] [POBLACIÓN URBANA] [POBLACIÓN RURAL]

■ [PARAGUAY]

442 1811-1950
PY RIVAROLA, Domingo M; GALEANO, Luis A; FOGEL, Ramon B

Impacto de las políticas del Estado en la redistribución espacial de la población durante el período 1950/1972, pp. 59-67: tbs; 11 ref.

En: RIVAROLA, Domingo M; GALEANO, Luis A; FOGEL, Ramon B. Políticas del estado y redistribución espacial de la población. Asunción: CENTRO PARAGUAYO DE ESTUDIOS SOCIOLOGICOS, 1979. 144 p.

Solicitar a: DOCPAL: 05217.06

■ El análisis de la política urbana del Estado paraguayo entre 1811- 1950 distingue dos periodos: a).entre 1811-1870 en el cual la inicial autonomía del Estado va perdiendo su margen de operatividad en la medida en que se conforman grupos sociales cada vez más poderosos. Se pasa de un sistema de dominación carismática a un sistema legitimado por elementos culturales tradicionales con componentes paternalistas. El Estado interviene en la creación de los componentes básicos de la estructura urbana de la capital a través de obras destinadas a

satisfacer las necesidades del comercio y del tráfico fluvial; b).entre 1870 hasta alrededor de 1950, en donde la política urbana del Estado experimenta un franco debilitamiento, reduciéndose a acciones esporádicas o indirectas. En este periodo, los enclaves urbanos constituían a lo más una red elemental cuyas tareas esenciales implicaban el mantenimiento de los nexos con el exterior y de un sistema de dominación que no requería una articulación operativa del territorio.

■ [POLÍTICA DE REDISTRIBUCIÓN DE LA POBLACIÓN] [ZONAS URBANAS] [REGÍMENES POLÍTICOS]
■ [PARAGUAY]

443 1950-1975
PY RIVAROLA, Domingo M; GALEANO, Luis A; FOGEL, Ramon B

Impacto de las políticas del Estado sobre la redistribución espacial de la población, pp. 50-58: tbs; 4 ref.

En: RIVAROLA, Domingo M; GALEANO, Luis A; FOGEL, Ramon B. Políticas del estado y redistribución espacial de la población. Asunción: CENTRO PARAGUAYO DE ESTUDIOS SOCIOLOGICOS, 1979. 144 p.

Solicitar a: DOCPAL: 05217.05

■ El modelo de desarrollo paraguayo, vigente entre 1950-1975, permitió un intensivo desenvolvimiento de la colonización al tiempo que un débil impacto de la política industrial; posibilitó un proceso diferenciado tanto en lo económico social como en la realocación de población, en razón de las especificidades estructurales regionales; y dio lugar a interferencias extra- económicas sobre la política de colonización, descentralización industrial y desarrollo regional. La revisión de la documentación pública y de las políticas y programas permite algunas conclusiones iniciales: a).la colonización es concebida como el programa más importante del Estado en tanto fortalece el modelo de desarrollo, atiende a las necesidades políticas de estratificación del sector rural y alivia las presiones por la tierra; b).las políticas de asistencia agrícola y de crédito son mecanismos de impacto limitado al estar mediatizadas por factores estructurales; c).el programa de colonización da cuenta de la mayor parte de los desplazamientos poblacionales en y desde áreas rurales; d).la disponibilidad de tierras, la casi ausencia de conflictos y la creciente ayuda externa, otorgan viabilidad al programa.

■ [POLÍTICA DE REDISTRIBUCIÓN DE LA POBLACIÓN] [POLÍTICA GUBERNAMENTAL] [COLONIZACIÓN]
■ [PARAGUAY]

444 1870-1976
PY RIVAROLA, Domingo M; GALEANO, Luis A; FOGEL, Ramon B

La política de colonización, pp. 100-123: tbs; 5 ref.

En: RIVAROLA, Domingo M; GALEANO, Luis A; FOGEL, Ramon B. Políticas del estado y redistribución espacial de la población. Asunción: CENTRO PARAGUAYO DE ESTUDIOS SOCIOLOGICOS, 1979. 144 p.

Solicitar a: DOCPAL: 05217.08

■ Entre 1870 y 1950, la colonización se desenvuelve fundamentalmente por vía estatal y se liga estrechamente a la inmigración europea. Es a partir de la década del 50 en que se produce una franca explosión del proceso como respuesta a la compleja y crítica situación agraria y nacional. Las formas asumidas por la colonización tienen

múltiples implicancias sobre los momentos espaciales de la población y la ocupación del territorio. Hasta los inicios de la década del 60, la escasez de recursos determina, por un lado, la utilización de tierras fiscales, ubicadas en lugares aislados y, por otro, el desaprovechamiento de tierras privadas de excelente calidad y localización. A partir de 1963, el proceso adquiere un ritmo sin precedentes y en poco más de una década se distribuye el 56.6 por ciento del total de lotes distribuidos a la fecha, afectando al 73 por ciento del total de tierras habilitadas desde el siglo pasado. Casi el 62 por ciento son tierras ganaderas ubicadas en el Chaco y el 30.8 por ciento corresponde a colonias en la región oriental (p112).

■ [COLONIZACION] [POLITICA DE REDISTRIBUCION DE LA POBLACION]
■ [PARAGUAY]

445 1950-1975
PY RIVAROLA, Domingo M; GALEANO, Luis A; FOGEL, Ramon B

Política urbana estatal y la inmigración a Asunción durante los últimos 25 años, pp. 68-99: tbs; 8 ref.
En: RIVAROLA, Domingo M; GALEANO, Luis A; FOGEL, Ramon B. Políticas del estado y redistribución espacial de la población. Asunción: CENTRO PARAGUAYO DE ESTUDIOS SOCIOLOGICOS, 1979. 144 p.

Solicitar a: DOCPAL: 05217.07

■ El período entre 1950 hasta mediados de la década del 70 se caracteriza por un crecimiento urbano, condicionado en gran parte por el proceso de paulatina integración del mercado nacional. Los sectores más dinámicos de la economía, a la vez que las principales fuentes de empleo, son el comercio y los servicios personales y sociales. Una de las primeras medidas políticas en el campo de la construcción urbana fue la creación de la Corporación de Obras Sanitarias de Asunción (1957). A fines de 1971, se fundan el Banco Nacional y el Sistema Nacional de Ahorro y Prestamo para la Vivienda, orientados a satisfacer las demandas de las clases medias emergentes, al igual que la Corporación. A pesar de la terciarización del mercado del trabajo, la construcción entra a jugar un papel importante como fuente de empleo para los contingentes migratorios llegados a la capital.

■ [POLITICA DE VIVIENDA] [CIUDAD CAPITAL] [INMIGRACION]

Datos Estadísticos:[RAMA DE ACTIVIDAD ECONOMICA] [DESARROLLO URBANO] [SERVICIOS PUBLICOS]

■ [PARAGUAY]

446
PY RIVAROLA, Domingo M; GALEANO, Luis A; FOGEL, Ramon B

Políticas del estado y redistribución espacial de la población. Asunción: CENTRO PARAGUAYO DE ESTUDIOS SOCIOLOGICOS, 1979. 144 p.: tbs

Solicitar a: DOCPAL: 05217.00

■ La investigación "Políticas del Estado y Redistribución Espacial de la Población" en Paraguay consta de dos partes. En la primera parte, se entrega una visión general de la evolución de la estructura productiva y la modalidad histórica de ocupación del territorio nacional a la vez que se analiza el crecimiento y distribución geográfica entre 1950-1972, las migraciones y la emigración. La segunda parte discute el impacto de las políticas estatales sobre la distribución espacial con énfasis en la política urbana y la

migración en Asunción así como en la política de colonización nacional. El documento incluye el informe final sobre el proyecto "Políticas públicas y redistribución espacial de la población en el Paraguay".

■ [POLITICA DE REDISTRIBUCION DE LA POBLACION] [MIGRACION INTERNA] [POLITICA GUBERNAMENTAL] [COLONIZACION]
■ [PARAGUAY]

447 1881-1940
PY RIVAROLA, Domingo M; GALEANO, Luis A; FOGEL, Ramon B

Visión general sobre la evolución de la estructura productiva y la modalidad histórica de ocupación territorial, pp. 1-12: tbs; 3 ref.
En: RIVAROLA, Domingo M; GALEANO, Luis A; FOGEL, Ramon B. Políticas del estado y redistribución espacial de la población. Asunción: CENTRO PARAGUAYO DE ESTUDIOS SOCIOLOGICOS, 1979. 144 p.

Solicitar a: DOCPAL: 05217.01

■ Dos hechos son decisivos en la modalidad de ocupación del territorio paraguayo: las características físicas contrastantes de las dos regiones separadas por el río Paraguay y la actitud de los indígenas que las pueblan. Entre el siglo XVIII y mediados del XIX, se fundan numerosos pueblos para la defensa del poblado de Asunción, iniciándose un proceso de densificación demográfica de la zona central. La reactivación económica, emprendida en la post-guerra (1870) instaura una primera modalidad de diversificación productiva regional derivada de un uso distinto del espacio económico. La agricultura se concentra en el área central; la gran propiedad configura la trama en que quedará sustentada tanto la forma de ocupación como el sentido de los desplazamientos poblacionales futuros. Los censos de 1886 y de 1899-1900, dan cifras del 53.8 por ciento y del 52.5 por ciento (p11) de población residente en Asunción y la zona central, respectivamente, rasgo que perdurará por un largo tiempo.

■ [ASENTAMIENTOS HUMANOS] [TENDENCIAS] [ESTRUCTURA ECONOMICA]

Datos Estadísticos:[DISTRIBUCION GEOGRAFICA] [INMIGRACION]

■ [PARAGUAY]

448

PY Rivarola, Domingo M.

Modernización agraria y diferenciación campesina. *Revista Paraguaya de Sociología*; año 18, n. 52, septiembre-diciembre 1981, pp. 145-178; 37 ref.

Solicitar a: DOCPAL: 08739.01

■ El análisis del proceso de modernización agraria y diferenciación campesina en el Paraguay, en la década del 70, privilegia una perspectiva macro-estructural del modelo económico y social implementado. La modernización solo significó un acrecentamiento de la diversificación social y una agudización de las desigualdades existentes como producto de dos grupos de factores en juego. Entre los factores de incidencia directa en dicho proceso cabe destacar la rápida declinación del avance de la frontera agrícola; la política pública de colonización y desarrollo regional; la demanda externa de ciertos rubros de producción y sus efectos, tales como, la expansión de la empresa agrícola comercial, la modernización del aparato productivo, las nuevas pautas de acumulación y otros

aspectos. Entre los factores indirectos destacan la alta demanda de mano de obra generada por la represa de Itaipu, la dinamización de las actividades urbanas, la articulación creciente comercial y financiera con el Brasil, la redistribución espacial de la población, la inmigración masiva brasileña y la brusca declinación de la emigración paraguaya a la Argentina. El rasgo más marcado es la pérdida de autonomía del sector agrícola por su dependencia de la agroindustria en expansión como resultado de los procesos descritos.

■ [ESTRUCTURA AGRARIA] [MODERNIZACION] [PRODUCCION] [CAMPESINADO] [PARAGUAY]

449

PY Rivarola, Domingo M.
Proceso agrario, descentralización estatal y participación campesina. *Revista Paraguaya de Sociología*; año 27, n. 78, mayo-agosto 1990, pp. 127-142; 9 ref.

Solicitar a: DOCPAL: 15858.01

■ El análisis de la evolución económica del Paraguay se estructura en torno al proceso agrario propiamente tal, la ingerencia y eventual descentralización del Estado y la participación campesina. En términos temporales, el estudio se remonta a la guerra de la Triple Alianza a raíz de la cual el Estado se vio compelido a la venta de las tierras públicas. Posteriormente, la guerra del Chaco impulsa a la formación de un nuevo gobierno nacionalista que sin embargo no modificó la situación del campesinado. La década del 40 se caracteriza por la expansión del Estado y por una reestructuración de diversos sectores incluyendo el agropecuario. La modernización agrícola se consolida en las décadas siguientes y la colonización tuvo a la inmigración extranjera como elemento dinamizador. El auge económico de la década del 70 permitió que el modelo político autoritario, sustentado por la alianza con las fuerzas armadas, se consolidara y legitimara. El nuevo sistema productivo agrario se enfrenta a una estructura dual en donde la localización de las grandes empresas no afecta a la dinámica tradicional de la agricultura. La década de los 80 vive la crisis del Estado producto en gran parte de la crisis económica, y el nuevo ordenamiento político enfrenta dos exigencias: descentralización y participación.

■ [ESTRUCTURA AGRARIA] [MODERNIZACION] [ESTADO] [DESCENTRALIZACION] [CAMPESINADO] [REGIMENES POLITICOS] [PARAGUAY]

450

PY Sociedad de Análisis, Estudios y Proyectos
Ciudad y vivienda en el Paraguay. Asunción: SAEP, 1984. 331 p.; tbls., diagrs.; 93 ref.

Solicitar a: DOCPAL: 10976.00

■ Tres son los temas en torno a los cuales se reflexiona: la vivienda como objeto de análisis, la pobreza urbana y el proceso de desarrollo urbano. Múltiples enfoques, desde el arquitectónico hasta el sociológico, se combinan para la mejor comprensión de la relación entre vivienda y espacios cotidianos, entre pobreza y ciudad, y el proceso de creación del espacio urbano. El proceso de desarrollo urbano es analizado desde 1870. El lento crecimiento urbano de Paraguay se altera a raíz de 4 hechos: la integración vial del país, el proceso de colonización, la inversión extranjera en el sector de la agro-industria y la construcción de las grandes represas hidroeléctricas. Tales factores cambiaron

la estructura socioeconómica del país y, a su vez, la dirección del crecimiento poblacional y la estructura misma de conformación de los núcleos urbanos del Paraguay. Simultáneamente, el crecimiento de una población urbana pobre configura una situación análoga a la de otros países de la región. Al crecimiento económico se le une paradójicamente un contingente creciente de pobres de la ciudad, integrado de manera peculiar al proceso productivo urbano y que impide una participación adecuada en lo económico, social, cultural y político.

■ [TEORIA] [VIVIENDA] [POBREZA] [DESARROLLO URBANO] [SOCIOLOGIA URBANA] [DATOS ESTADISTICOS] [PARAGUAY]

451

PY VELAZQUEZ, Rafael Eladio
Poblamiento del Paraguay en el siglo XVIII, fundación de las villas y formación de los núcleos urbanos menores. *Revista Paraguaya de Sociología*; No 42-43, Mayo-Diciembre 1978, pp. 175-189; maps; 33 ref.

Solicitar a: DOCPAL: 03959.01

■ En Guaraní, la voz capilla, sigue siendo sinónimo de casco urbano, por contraposición al área rural. La erección de capillas resulta fundamental para consolidar el poblamiento del área rural del Paraguay. El templo contribuye a estructurar un asentamiento urbano espontáneo, o bien el núcleo urbano se forma en torno al templo. Este fenómeno es característico del siglo XVIII, cuando el mayor control del territorio y la consiguiente seguridad permiten poblar el descampado. Las capillas instaladas en el período borbonico, permiten organizar el partido o distrito, cuyo núcleo urbano se convertirá en asiento de las correspondientes autoridades políticas y judiciales. Pero su mayor importancia radica en que las villas y parroquias formadas en esa época han subsistido hasta nuestro tiempo, conservando las líneas generales manifestadas en el siglo XVIII.

■ [DEMOGRAFIA HISTORICA] [URBANIZACION] [ASENTAMIENTOS HUMANOS] [RED URBANA] [PARAGUAY] [ESPAÑA]

452

PY ZICHE, Joachim
El desarrollo de la situación socio-económica de los colonos en el eje norte de colonización, Paraguay. *Revista Paraguaya de Sociología*; No 45, Mayo-Agosto 1979, pp. 37-56; tbls. maps. grafs; 4 ref.

Solicitar a: DOCPAL: 06179.01

■ En la década del 60, a fin de atenuar la presión sobre las zonas de minifundio en los alrededores de Asunción, la reforma agraria paraguaya incluyó un programa de colonización en áreas de selva virgen al norte del país hacia donde se trasladaron más de 100 mil familias. El programa no alcanzó a recibir todo el apoyo necesario y la colonización no avanzó más allá de una economía de subsistencia. En la década del 70, el gobierno tomó medidas destinadas a consolidar el esfuerzo colonizador. En base a datos de una encuesta efectuada en 1978 y los datos del estudio de Becker en 1969, la investigación intenta establecer los cambios ocurridos en la situación socio-económica de los colonos en la zona en este lapso. El análisis abarca los siguientes aspectos: la evolución del volumen poblacional, tipo de familias, origen, tiempo de

asentamiento, nivel de educación y formación, salud, distribución de las tierras, relaciones de propiedad, equipamiento con capital, mano de obra, presupuesto familiar, comercialización de productos, condiciones crediticias, asistencia técnica, formas de organización colaborativa, proyectos futuros de los colonos. Las observaciones que al respecto se formulan no permiten obtener la conclusión de que el área se encuentra en vías de desarrollo, muchos indicadores revelan estancamiento y algunos apuntan a situaciones abiertamente desoladoras.

■ [COLONIZACION] [REFORMA AGRARIA] [DESARROLLO RURAL] [POLITICA DE REDISTRIBUCION DE LA POBLACION]

Datos Estadísticos: [SITUACION DEMOGRAFICA] [CONDICIONES ECONOMICAS] [CONDICIONES SOCIO-ECONOMICAS]

■ [PARAGUAY]

453

XL AMAYA, Susana

Problemas de distribución poblacional. CIID Informa; No 33, Septiembre 1979, pp. 11

Solicitar a: DOCPAL: 05259.01

■ Un proyecto para investigación de distribución espacial de la población es apoyado por el Centro Internacional de Investigaciones para el Desarrollo de Canadá (CIID), para llevarse a efecto en Argentina, Bolivia, Brasil, Cuba, Colombia, Chile, Ecuador, Paraguay y Uruguay. Mediante la investigación se pretende comprender los factores que determinan la dinámica de la distribución de la población en América Latina, para integrarla a un modelo general explicativo. Por otra parte, se busca la forma de lograr asentamientos más adecuados y racionalizar procesos migratorios, como además determinar costos de urbanización y efectos de la distribución poblacional en el mercado del trabajo y en el ingreso.

■ [DISTRIBUCION GEOGRAFICA] [PROYECTOS DE INVESTIGACION] [REDISTRIBUCION DE LA POBLACION] ■ [AMERICA LATINA] [ARGENTINA] [BRASIL] [BOLIVIA] [CUBA] [COLOMBIA] [CHILE] [ECUADOR] [PARAGUAY] [URUGUAY]

454

XL CARDONA G., Ramiro

Development strategies and spatial distribution policies of the Latin American population. Bogotá: CORPORACION CENTRO REGIONAL DE POBLACION, [1977]. 21 p.: maps

Para ser presentado en el Seminar Planned Population Redistribution in Singapore y en International Geographical Union Zaria Symposium on Population Redistribution in Africa.

Solicitar a: DOCPAL: 04353.01

■ El proyecto de investigación resenado cubre diversos aspectos de las políticas de distribución espacial de la población en nueve países latinoamericanos. La metodología usada está basada en una serie de estudios de casos en los que se han abordado tópicos concernientes a la planificación urbano-regional, la agricultura, los desequilibrios regionales en la repartición territorial de la población y la cuestión urbana.

■ [PROYECTOS DE INVESTIGACION] [POLITICA DE REDISTRIBUCION DE LA POBLACION]

■ [ARGENTINA] [BOLIVIA] [BRASIL] [CHILE] [COLOMBIA] [CUBA] [ECUADOR] [PARAGUAY] [URUGUAY] [AMERICA LATINA] [TEORIA, METODOLOGIA]

455

XL CORPORACION CENTRO REGIONAL DE POBLACION

Políticas de distribución espacial de la población en América Latina. Bogotá: CORPORACION CENTRO REGIONAL DE POBLACION, Febrero 1978. 71 p. [ICRP. Documento de Trabajo, 1]

Solicitar a: DOCPAL: 02508.00

■ Se sistematizan los objetivos y contenidos de los proyectos específicos de los países participantes en el proyecto multinacional sobre "Políticas de Distribución Espacial de la Población en América Latina". Los temas de los ocho proyectos (excluido el colombiano, ya terminado) se clasifican en: Factores histórico-estructurales como determinantes de la distribución espacial de la población; Política Urbana; Desarrollo Regional; Clases o sectores sociales que participan en la definición de políticas y/o en el proceso de distribución espacial de la población; Programas de Colonización; Reforma Agraria; Estructura del Empleo. La mayoría de los proyectos a desarrollar se enfocan, prioritariamente, al área rural. Se pretende llegar a conocer los determinantes de los fenómenos ligados a los movimientos, políticas y programas de población en América Latina, más que investigar sus peculiaridades a nivel de grupos sociales y/o casos aislados.

■ [POLITICA DE REDISTRIBUCION DE LA POBLACION] [DISTRIBUCION GEOGRAFICA] [PROYECTOS DE INVESTIGACION] [INVESTIGACION DEMOGRAFICA] [ZONAS RURALES]

■ [ARGENTINA] [BOLIVIA] [BRASIL] [CHILE] [COLOMBIA] [CUBA] [ECUADOR] [URUGUAY] [AMERICA LATINA] [PARAGUAY] [TEORIA, METODOLOGIA]

456

1959-1970

XL KLARIAN V., Jose; LANDAETA F., Jorge

Diagnostico de la calidad del habitat, pp. 68-115: tbls; 9 ref.

En: KLARIAN V., Jose; LANDAETA F., Jorge. **Metropolis emergentes: calidad del habitat en países de menor desarrollo relativo de América Latina.** Santiago: UNIVERSIDAD DE CHILE. FACULTAD DE CIENCIAS HUMANAS, 1980. 190 p.

Tesis presentada a: UNIVERSIDAD DE CHILE. FACULTAD DE CIENCIAS HUMANAS para optar al grado de Geógrafo.

Solicitar a: DOCPAL: 06180.03

■ Se entiende por calidad del habitat la capacidad para albergar, en condiciones biológicas, psicológicas y sociales satisfactorias, la vida individual y colectiva. De acuerdo a este concepto y aplicando los descriptores establecidos en la estructura metodológica se obtiene un diagnóstico a nivel del espacio natural y del espacio adaptado. De modo muy general puede asumirse que la situación de los componentes naturales del habitat, en las metrópolis estudiadas, es aun aceptable. El diagnóstico a nivel del espacio adaptado es sin embargo más adverso. Las metrópolis en estudio presentan fuertes déficits en aspectos relativos a estructura física, servicios urbanos, equipamiento social y vivienda. Al establecer una cuantificación por puntaje de los diversos ítems considerados en estos aspectos, se obtiene un cuadro de posiciones dentro del cual los casos más desfavorables son

los de Cochabamba, Oruro, Managua y La Paz con un índice de factores adversos de más de 70 puntos. Un segundo grupo con índices entre 55 y 70 lo componen San Salvador, Tegucigalpa, Santa Cruz y San Pedro Sula. En un tercer grupo, con índices entre 40 y 55, están Guatemala, Quito, Guayaquil y Asunción. En la situación más favorable quedan San José y Panamá con menos de 40 puntos (p112).

■ [MEDIO AMBIENTE] [CALIDAD DE LA VIDA] [HABITAT URBANO]

Datos Estadísticos:[CONDICIONES SOCIO-ECONOMICAS] [VIVIENDA] [SERVICIOS PUBLICOS] [SANEAMIENTO] [CONTAMINACION ATMOSFERICA] [CONTAMINACION DEL AGUA] [CONTAMINACION] [CONTAMINANTES]

■ [BOLIVIA] [COSTA RICA] [REPUBLICA DOMINICANA] [ECUADOR] [GUATEMALA] [HONDURAS] [HAITI] [NICARAGUA] [PARAGUAY] [EL SALVADOR] [AMERICA LATINA]

457

XL KLARIAN V., Jose; LANDAETA F., Jorge
Ensayo de una metodología para el estudio de la calidad del habitat, pp. 40-67: tbs; 9 ref.

En: KLARIAN V., Jose; LANDAETA F., Jorge. *Metropolis emergentes: calidad del habitat en países de menor desarrollo relativo de America Latina*. Santiago: UNIVERSIDAD DE CHILE. FACULTAD DE CIENCIAS HUMANAS, 1980. 190 p.

Tesis presentada a: UNIVERSIDAD DE CHILE. FACULTAD DE CIENCIAS HUMANAS para optar al grado de Geografo.

Solicitar a: DOCPAL: 06180.02

■ El diseño de una metodología para el estudio de la calidad del habitat en la estructura interna de la aglomeración metropolitana, exige definir teórica y operacionalmente el concepto de habitat, establecer sus componentes e identificar los indicadores que se utilizarán para describir su calidad. Los conceptos básicos son los de espacio natural y espacio adaptado. El primero cubre los elementos: aire, agua, suelo y espacios abiertos o áreas verdes. El segundo incluye estructura física de la ciudad, equipamiento, dotación de servicios urbanos y sistema de vivienda. Cada uno de estos rubros está especificado en diversos aspectos. Así, el sistema de vivienda está definido por sus características físicas, condiciones de habitabilidad, situación jurídica, forma de apropiación del suelo residencial y asentamientos precarios.

■ [CALIDAD DE LA VIDA] [HABITAT URBANO]

Datos Estadísticos:[METODOS DE ANALISIS] [VIVIENDA] ■ [BOLIVIA] [COSTA RICA] [REPUBLICA DOMINICANA] [ECUADOR] [GUATEMALA] [HONDURAS] [HAITI] [NICARAGUA] [PANAMA] [EL SALVADOR] [PARAGUAY] [AMERICA LATINA]

458

XL KLARIAN V., Jose; LANDAETA F., Jorge
La población y el habitat metropolitano, pp. 116-142: tbs; 7 ref.

En: KLARIAN V., Jose; LANDAETA F., Jorge. *Metropolis emergentes: calidad del habitat en países de menor desarrollo relativo de America Latina*. Santiago: UNIVERSIDAD DE CHILE. FACULTAD DE CIENCIAS HUMANAS, 1980. 190 p.

Tesis presentada a: UNIVERSIDAD DE CHILE. FACULTAD DE CIENCIAS HUMANAS para optar al grado de Geografo.

Solicitar a: DOCPAL: 06180.04

■ Dentro de la relación recíproca entre comunidad humana y medio ambiente, conviene distinguir dos formas de inserción de la población: en cuanto agente de transformación y en cuanto usuario y demandante de habitat. Desde este último punto de vista interesa conocer: la magnitud y composición de la demanda, íntimamente asociada al tamaño demográfico y la distribución por edad y sexo; el ritmo de crecimiento de la demanda y en general diversas características de la situación demográfica. De acuerdo con este programa se presentan para las metrópolis estudiadas cifras relativas a su magnitud demográfica, ritmo de crecimiento, proporción de población económicamente activa y otros datos sobre condiciones sociales actuales en materia de educación y salud. En general los datos muestran la alta concentración de la población urbana de los países considerados y la rápida velocidad con que ello ocurre. Para el período 1960-1970 las metrópolis del Caribe presentan tasas de crecimiento con un porcentaje del 6.37 por ciento seguidas de las centroamericanas con un 4.62 por ciento promedio (p122). Los datos revelan que las condiciones sociales distan de ser óptimas y que presentan condiciones más desfavorables en los casos de Bolivia, Managua y San Salvador. Entre las conclusiones se destaca la necesidad de construir estándares de habitabilidad adecuados a la realidad de cada país.

■ [CALIDAD DE LA VIDA] [HABITAT URBANO] [METROPOLIS]

Datos Estadísticos:[SITUACION DEMOGRAFICA] [CONDICIONES SOCIO-ECONOMICAS] [NIVEL DE EDUCACION] [CONDICIONES DE SALUD]

■ [BOLIVIA] [COSTA RICA] [REPUBLICA DOMINICANA] [ECUADOR] [GUATEMALA] [HONDURAS] [HAITI] [NICARAGUA] [PANAMA] [PARAGUAY] [EL SALVADOR] [AMERICA LATINA]

459

XL KLARIAN V., Jose; LANDAETA F., Jorge

Metropolis emergentes: calidad del habitat en países de menor desarrollo relativo de America Latina. Santiago: UNIVERSIDAD DE CHILE. FACULTAD DE CIENCIAS HUMANAS, 1980. 190 p.: tbs; 31 ref.

Tesis presentada a: UNIVERSIDAD DE CHILE. FACULTAD DE CIENCIAS HUMANAS para optar al grado de Geografo.

Solicitar a: DOCPAL: 06180.00

■ El examen de la calidad del habitat en los países de menor desarrollo relativo de America Latina se centra en las ciudades de entre 100 mil a 1 millón de habitantes, denominadas "metrópolis emergentes". El universo de estudio incluye: Ciudad de Guatemala, San Salvador, Tegucigalpa, San Pedro Sula, Managua, San José, Ciudad de Panamá, Puerto Príncipe, Santo Domingo, Santiago de los Caballeros, Quito, Guayaquil, Cuenca, La Paz, Cochabamba, Santa Cruz, Oruro y Asunción. A partir de los conceptos de espacio natural y espacio adaptado, se identifican los diversos componentes del habitat y se definen los conjuntos de descriptores e indicadores para caracterizar la situación. De acuerdo con estos se advierte que el habitat natural en las metrópolis estudiadas es aun aceptable, no así la situación del espacio adaptado. Al establecer una cuantificación por puntaje de los diversos ítems considerados, se obtiene un cuadro de posiciones en el cual Cochabamba, Oruro, Managua y La Paz aparecen con un índice de factores adversos de más de 70 puntos. Las posiciones más favorables las ocupan San José y Panamá con menos de 40 puntos (p112). Los datos

recopilados sobre la situación demográfica de las metrópolis emergentes estudiadas muestran una tendencia acelerada a la concentración demográfica, lo que agudizara las insuficiencias que ya existen en el hábitat de estas ciudades. A ello se añade la presencia de un cuadro desfavorable en materia de educación y salud. La definición de estándares sobre calidad del hábitat parece una tarea importante de enfrentar en estos países, teniendo en cuenta prioridades y posibilidades reales de atenuar las condiciones adversas.

■ [HABITAT URBANO] [MEDIO AMBIENTE] [CALIDAD DE LA VIDA] [DISTRIBUCION GEOGRAFICA] [METROPOLIS] [VIVIENDA]

■ [BOLIVIA] [COSTA RICA] [REPUBLICA DOMINICANA] [ECUADOR] [GUATEMALA] [HONDURAS] [HAITI] [NICARAGUA] [PANAMA] [EL SALVADOR] [PARAGUAY] [AMERICA LATINA]

460 1950-1970

XL KLARIAN V., Jose; LANDAETA F., Jorge
Universo del estudio, pp. 20-39: tbs; 7 ref.

En: KLARIAN V., Jose; LANDAETA F., Jorge. Metrópolis emergentes: calidad del hábitat en países de menor desarrollo relativo de América Latina. Santiago: UNIVERSIDAD DE CHILE. FACULTAD DE CIENCIAS HUMANAS, 1980. 190 p.

Tesis presentada a: UNIVERSIDAD DE CHILE. FACULTAD DE CIENCIAS HUMANAS para optar al grado de Geógrafo.

Solicitar a: DOCPAL: 06180.01

■ Hacia 1970 en América Latina solo 17 metrópolis, de un total de 183, reunía aproximadamente el 50 por ciento de la población urbana de la región, y cerca del 20 por ciento de la población total (p24). Puede distinguirse tres tipos metropolitanos: a). metrópolis megalopolizadas, aquellas con más de 5 millones de habitantes (Ciudad de México, Buenos Aires, Sao Paulo y Rio de Janeiro); b). metrópolis consolidadas, ciudades con 1 a 5 millones de habitantes, entre las que se cuentan: Santiago, Lima, Bogotá, Caracas, Montevideo y La Habana como capitales nacionales, junto a Salvador de Bahía, Belo Horizonte, Recife, Porto Alegre, Medellín, Guadalajara y Monterrey como centros regionales; y c). metrópolis emergentes incluyendo 166 centros urbanos de entre 100 mil y 1 millón de habitantes. El estudio se centra a estas últimas pero considerando solo los países de menor desarrollo relativo. El universo de estudio cubre así 18 ciudades: Guatemala, San Salvador, Tegucigalpa, San Pedro Sula, Managua, San José, Ciudad de Panamá, Puerto Príncipe, Santo Domingo, Santiago de los Caballeros, Quito, Guayaquil, Cuenca, La Paz, Cochabamba, Santa Cruz, Oruro y Asunción. El análisis cubre tres cortes temporales en 1950, 1960 y 1970 respectivamente.

■ [DISTRIBUCION GEOGRAFICA] [METROPOLIS] [HABITAT URBANO]

Datos Estadísticos: [JERARQUIA DE CIUDADES] [CONCENTRACION URBANA] [CONDICIONES SOCIO-ECONOMICAS] [SUBDESARROLLO]

■ [BOLIVIA] [COSTA RICA] [REPUBLICA DOMINICANA] [ECUADOR] [GUATEMALA] [HONDURAS] [HAITI] [NICARAGUA] [PANAMA] [EL SALVADOR] [PARAGUAY] [AMERICA LATINA]

461

XL PISPAL
Investigación comparativa sobre desarrollo regional, políticas públicas, migraciones y primacía urbana

en América Latina: análisis y comentarios a los proyectos nacionales. Santiago: PISPAL, Febrero 1977. 35 p.: grs PISPAL. Reunión Ordinaria del Comité de Programa, 8a, México, 7-9 Febrero 1977.

Solicitar a: DOCPAL: 02509.01

■ Los proyectos nacionales dentro del programa de investigación comparativa sobre desarrollo regional, políticas públicas, migraciones y primacía urbana en América Latina que coordina la Unidad Central de PISPAL, cubren, en principio, las siguientes categorías temáticas: descripción de la situación inicial (1950); descripción de tendencias en la urbanización y la migración (1950- 1970); determinantes directos de la migración; factores macroestructurales y rol del Estado. Los cinco proyectos nacionales (Chile, Perú, Colombia, Uruguay y Paraguay) se analizan en relación a esos temas, a sus cronogramas, a sus presupuestos, a sus actividades y a sus productos parciales.

■ [DESARROLLO REGIONAL] [POLITICA GUBERNAMENTAL] [MIGRACION] [JERARQUIA DE CIUDADES] [PROYECTOS DE INVESTIGACION]

■ [CHILE] [COLOMBIA] [PARAGUAY] [PERU] [URUGUAY] [AMERICA LATINA] [TEORIA, METODOLOGIA]

462 1950-1970

XL Urzua, Raul; Atria, Raul; Bravo, Rosa; Di Filippo, Armando
NU. CEPAL. CELADE

Desarrollo regional, migraciones y concentración urbana en América Latina: una investigación comparativa. Santiago: CELADE, 1982. 266 p.: tbs.; 15 ref.

Solicitar a: DOCPAL: 08861.00; PE-CNP:04.03.23

■ La investigación a que corresponde el presente informe estuvo destinada a estudiar desde una perspectiva comparativa un aspecto específico -la concentración en las grandes metrópolis- de un proceso -la urbanización en América Latina- cuya magnitud y ritmo creciente preocupan e interesan a políticos y científicos sociales. El financiamiento del estudio corresponde a PISPAL, la coordinación del mismo a la Unidad de Población y Desarrollo de CELADE y los trabajos por países al CEDE de Bogotá, al Departamento de Ciencias Sociales de la Universidad Católica de Perú, al CIEPLAN de Chile, al CIESU de Uruguay y al Centro Paraguayo de Estudios Sociológicos. La cobertura temporal del análisis corresponde al período intercensal 1950-1970 aunque el énfasis se sitúa en los años más recientes. Previo la discusión de los lineamientos teóricos se examinan, por un lado, las características, volumen y determinantes de la concentración urbana, revelando el papel de las migraciones, y por otro, las políticas de desconcentración territorial, la estructura productiva y dinámica económica del centro y las periferias. Las síntesis y conclusiones recogen algunas sugerencias específicas de acción en cada uno de los países estudiados.

■ [MIGRACION INTERNA] [CONCENTRACION URBANA] [DESARROLLO REGIONAL] [ESTILOS DE DESARROLLO] [ANALISIS COMPARATIVO] [DATOS ESTADISTICOS]

■ [ARGENTINA] [CHILE] [COLOMBIA] [PERU] [PARAGUAY] [URUGUAY] [AMERICA LATINA]

463 1500-1986

XZ Pappalardo Zaldívar, Conrado

Estrategias y políticas de desarrollo rural.

Asunción: Universidad Nacional de Asunción, 1990. 2 v.:
diagrs., tbls.; incl. ref.

Tesis presentada a: Universidad Nacional de Asunción.
Facultad de Derecho y Ciencias Sociales para optar al grado
de Doctor.

*Solicitar a: DOCPAL: 16075.00; AR-CENEP:
9005*

■ En el volumen 1 se da cuenta del desarrollo rural en el mundo, con especial énfasis en la reforma agraria y sus consecuencias económicas y sociales. El análisis histórico de la tenencia de tierras en Paraguay se incluye en el volumen 1. El volumen 2 contiene información sobre la aplicación de la reforma agraria en diferentes países de América Latina y del mundo, sus objetivos y evaluación de sus resultados, tanto positivos como negativos. De América Latina se consideran: Argentina, Bolivia, Brasil, Colombia, Chile, Ecuador, México, Perú y Uruguay; de otros continentes, Israel y Taiwan. En el caso de Israel da especial importancia al cooperativismo agrícola y a los kibutz. En cuanto a Taiwan menciona la reforma agraria como un sistema que pretende mejorar las injusticias del reparto feudal de tierras. Se incluye un capítulo sobre la reforma agraria socialista que abarca el caso de Cuba y Nicaragua.

■ [TENENCIA DE LA TIERRA] [DESARROLLO RURAL]
[REFORMA AGRARIA]

■ [ARGENTINA] [BOLIVIA] [BRASIL] [CHILE] [COLOMBIA]
[CUBA] [ECUADOR] [MEXICO] [NICARAGUA] [PERU]
[PARAGUAY] [AMERICA LATINA] [MUNDO] [ISRAEL]
[TAIWAN]

F. POBLACION ECONOMICAMENTE ACTIVA F. ECONOMICALLY ACTIVE POPULATION

464

AR Sautu, Ruth
Trabajo femenino, en el sector agrícola: analisis comparativo de Argentina, Bolivia y Paraguay, pp. 201-225; 66 ref.
En: Leon de Leal, Magdalena, ed. Trabajadores del agro. Bogota: Asociacion Colombiana para el Estudio de la Poblacion, 1982. v. 2, 320 p. (Debate sobre la mujer en America Latina y el Caribe: discusion acerca de la unidad produccion-reproduccion; v.)

Solicitar a: DOCPAL: 08882.22

■ El proposito del estudio es analizar en que actividades y bajo que circunstancias las mujeres participan en las actividades agricolas de Argentina, Bolivia y Paraguay, paises ligados aunque con profundas diferencias entre si. El metodo es la reconstruccion analitica de los procesos estudiados a traves de la condensacion de material cualitativo y cuantitativo de fuentes antropologicas, sociologicas, economicas y estadisticas. En Argentina, pais urbano, la participacion femenina en el sector rural contrasta con la de Bolivia y en menor grado con la de Paraguay. Independiente del tipo de cultivo, la mujer trabaja en explotaciones minifundistas basadas en el trabajo familiar, migrando cuando ello es necesario. Las caracteristicas de la produccion agropecuaria permiten delinear formas de organizacion que configuran situaciones diferenciadas de absorcion de mano de obra en las cuales destaca la femenina cuya relevancia se asocia a las necesidades de una escasa calificacion en la ocupacion.
■ [TRABAJO FEMENINO] [ESTRUCTURA AGRARIA] [CALIFICACION OCUPACIONAL] [FRONTERAS]
■ [ARGENTINA] [BOLIVIA] [PARAGUAY]

465

AR Wainerman, Catalina H.
OIT
Improving the accounting of women workers in population censuses: lessons from Latin America. Ginebra: ILO, 1992. 119 p.: tbs., diagrs.; 85 ref.85 ref. (Working Paper - World Employment Programme Research, Population and Labour Policies Programme, n. 178)
ISBN: 92-2-108324-1.

Solicitar a: DOCPAL: 16426.00; AR-CENEP: 9267

■ La monografía resume los resultados de una investigación realizada en áreas urbanas y rurales de Argentina y Paraguay destinada a incrementar la exactitud de la medición de la fuerza de trabajo femenina a través de los censos de población. En cada una de las localidades, se realizaron 3 encuestas experimentales controladas, en muestras comparables de hogares, que utilizaron la misma definición conceptual de actividad económica. El énfasis se situó en la condición de actividad-inactividad más que en la situación de desempleo-empleo. La evidencia empírica indica que los censos proporcionan un panorama moderadamente válido de la fuerza de trabajo masculina, no así de la femenina, en particular en las áreas rurales y en los países menos desarrollados. El estudio demuestra que el tipo de cuestionario, la capacitación del entrevistador, la

amplitud del período de referencia y la duración del tiempo mínimo trabajado dan cuenta de la subenumeración de las mujeres trabajadoras. De éstos, los factores más significativos son el cuestionario y la duración del tiempo mínimo trabajado.

■ [TRABAJO FEMENINO] [MEDICION] [CENSOS DE POBLACION] [ENCUESTAS PILOTOS] [DISCRIMINACION ENTRE SEXOS]

Datos Estadísticos: [SUBEMPADRONAMIENTO]

■ [ARGENTINA] [PARAGUAY]

466

AR Wainerman, Catalina H.; Moreno, Martin
Incorporando las trabajadoras agricolas a los censos de poblacion. Desarrollo Economico; vol. 27, n. 107, octubre-diciembre 1987, pp. 347-376: tbs., diagrs.; 46 ref.

1985-1985

Solicitar a: DOCPAL: 13625.01

■ El diseno y prueba de un instrumento para la medicion de la actividad economica en los censos responde a los defectos que presenta esta informacion, en especial la referente al trabajo femenino. Tomando como base las recomendaciones de la 13a. Conferencia de la OIT, se realizaron en 1985 encuestas comparativas en dos localidades rurales de Argentina y Paraguay: el departamento de Leandro N. Alem, provincia de Misiones, y el distrito de Piribebuy, respectivamente. En cada localidad se realizaron dos encuestas simultaneas, aplicando diferente metodologia en la formulacion de las preguntas sobre actividad economica. Una de ellas (CEP) reprodujo el esquema del censo del 80, mientras que la otra (CENEP) incorporo una serie de preguntas destinadas a captar aquellos trabajadores mal calificados en los censos como inactivos. Los resultados revelaron una mayor participacion femenina de 26.6 al 80.5 por ciento en Argentina, con el cuestionario CENEP, mientras que en Paraguay dichas cifras fueron de 13.7 y 87.6 por ciento. En el caso de los varones, la participacion aumento con el cuestionario CENEP de 91.0 a 95.2 por ciento en Argentina y de 83.7 a 92.8 por ciento en Uruguay (p357).

■ [TRABAJO FEMENINO] [MEDICION] [ENCUESTAS POR MUESTREO] [DISEÑO DE CUESTIONARIO]

Datos Estadísticos: [SECTORES ECONOMICOS] [POBLACION ECONOMICAMENTE ACTIVA] [POBLACION ECONOMICAMENTE INACTIVA]

■ [ARGENTINA] [PARAGUAY]

467

CL Pollack, Molly
Los grupos vulnerables del mercado de trabajo: los casos de Chile y Paraguay, p. 83-109: tbs.; 17 ref.
En: López M., Cecilia, ed.; Pollack, Molly, ed.; Villarreal, Marcela, ed. OIT. PREALC. Género y mercado de trabajo en América Latina; procesos y dilemas. Santiago: PREALC, 1992. 220 p.
ISBN: 92-2-308725-2.

1980-1990

Solicitar a: DOCPAL: 17325.04

■ La tesis del trabajo es que existe una relación entre pobreza y mercado de trabajo determinada por la estructura del mercado laboral, que se asocia a los procesos de ajuste económico y a las características de la población activa. A través de los estudios de casos de Chile y Paraguay, la investigación examina las diferencias en el funcionamiento del mercado de trabajo según estrato socioeconómico, sexo y grupos de edad. El caso de Chile permite evaluar el

proceso de ajuste del mercado durante períodos de crisis y recuperación, relevando las diferencias por sexo y el caso de Paraguay permite evaluar las diferencias en las inserciones laborales de jóvenes y adultos, hombres y mujeres, según estrato socioeconómico. Los estudios corroboran los postulados que sostienen que el mercado es distinto para los más pobres, para hombres que para mujeres y para jóvenes que para adultos en términos de la distribución ocupacional y las tasas de participación y de desocupación, y que el ciclo económico afecta a hombres y mujeres con distinta intensidad, agudizándose en los estratos de menor ingreso y en la población joven.

■ [MERCADO DEL TRABAJO] [TRABAJO FEMENINO] [ESTRATIFICACION SOCIAL] [POLITICA ECONOMICA] [DESEMPLEO] [POBREZA] [DISCRIMINACION ENTRE SEXOS]

Datos Estadísticos:[DISTRIBUCION OCUPACIONAL]

■ [CHILE] [PARAGUAY]

468 1950-1982

PY Barrios, Federico

Cambios en la estructura de la población económicamente activa y su relación con el proceso urbano. pp. 307-331: tbls.; 5 ref.

En: Sociedad de Análisis, Estudios y Proyectos. Ciudad y vivienda en el Paraguay. Asunción: SAEP, 1984. 331 p.

Solicitar a: DOCPAL: 10976.11

■ Los cambios experimentados por la PEA son examinados y considerados como consecuencia del proceso de urbanización en el Paraguay durante el último período intercensal. Las principales consecuencias son: a) un deterioro de la capacidad de absorción de la PEA por parte de actividades agropecuarias rurales, con una tendencia dominante en el período intercensal de reducción de la participación del sector primario en la composición ocupacional de la PEA; b) un crecimiento significativo de las tasas brutas de actividad como efecto del empleo de mayor proporción de la mano de obra familiar en actividades que generan ingresos monetarios; y c) un crecimiento apreciable de las actividades económicas extra-agropecuarias, es decir, de las ocupaciones que implican una más alta densidad poblacional. Mientras en 1972 el sector primario absorbía al 50.95 por ciento de la PEA del país, en 1982 este porcentaje descendió al 43.3 por ciento (p310). Al analizar el comportamiento de la producción industrial puede establecerse la tendencia de la dinámica ocupacional asociada al crecimiento urbano. Los datos censales señalan la importancia ocupacional que siguen manteniendo algunas unidades artesanales e industriales que tuvieron una expansión más acelerada que el promedio nacional del empleo.

■ [URBANIZACION] [CONSECUENCIAS ECONOMICAS] [RAMA DE ACTIVIDAD ECONOMICA] [JERARQUIA DE CIUDADES]

Datos Estadísticos:[POBLACION ECONOMICAMENTE ACTIVA]

■ [PARAGUAY]

469 1962-1972

PY BOGADO RIVEROS, Lucia

Paraguay: evolución de la población económicamente activa en el período 1962-1972. San José: CELADE, Diciembre 1977. 57 p.: tbls. grafs; 14 ref. (*Trabajo Final de Investigación*)

Curso de Análisis Demográfico Básico, 1977, San José, 1977.

Solicitar a: DOCPAL: 04805.10

■ Paraguay tiene una estructura joven de población, con 64 por ciento de ella por debajo de los 25 años en 1972 (p5). Su tasa de crecimiento demográfico es moderada en relación a la mayoría de los países latinoamericanos: 2.6 por ciento anual para el período 1962- 1972 (p10). La PEA total creció en 2.5 por ciento por año durante el período (p10), mucho más fuertemente en Asunción y el resto urbano que en las zonas rurales. Entre los mismos años la razón refinada de dependencia (por persona ocupada) varió de 2.3 a 2.2 en el conjunto del país (p15). Las tasas de actividad de los hombres que viven en zonas rurales son siempre mayores que las de los hombres urbanos, en todos los grupos de edad y en ambos años de referencia, situación inversa a la de las mujeres. En 1962 más de 50 por ciento de la PEA paraguaya estaba dedicada a la agricultura (p23), con una fuerte disminución en 1972, pero manteniendo aun su rol de principal fuente de absorción de mano de obra, especialmente masculina. En cambio, ha aumentado el empleo en el comercio, los transportes, las comunicaciones y la construcción. Las categorías de ocupación mayoritarias en 1972 eran las de los trabajadores independientes y obreros, siendo cuantitativamente menos importante la de los trabajadores familiares remunerados.

Datos Estadísticos:[POBLACION ECONOMICAMENTE ACTIVA] [DISTRIBUCION POR EDAD Y SEXO] [DISTRIBUCION GEOGRAFICA] [TASA DE ACTIVIDAD] [PARTICIPACION EN LA ACTIVIDAD ECONOMICA]

■ [PARAGUAY] [TEORIA, METODOLOGIA]

470 1950-1972

PY BRIZUELA DE RAMIREZ, Fulvia

Tamaño y características demográficas de la participación femenina. pp. 2-45: tbls. grafs; 10 ref.

En: BRIZUELA DE RAMIREZ, Fulvia; SCHOEMAKER, Juan Francisco. Tendencia de la población económicamente activa femenina desde 1950 hasta 1972. Asunción: CENTRO PARAGUAYO DE ESTUDIOS SOCIOLOGICOS, 1978. Vol 2, 106 p. (Participación de las mujeres en la actividad económica en el Paraguay;)

Solicitar a: DOCPAL: 05790.21

■ Entre 1950 y 1972, el ritmo de crecimiento demográfico del Paraguay es moderado (2.65 por ciento y 2.7 por ciento respectivamente (p3) y la composición de la población no sufre cambios significativos. El ritmo de crecimiento de la población activa femenina acusa una tendencia descendente (de 2.39 por ciento a 2.02 por ciento entre 1960-62 y 1962-1972) frente a un aumento en los niveles masculinos (de 2.50 por ciento a 2.86 por ciento en el mismo período) (p13). Paralelamente, las tasas brutas de actividad de la población femenina disminuyen de 14.7 por ciento a 13.6 por ciento y se asocian a un descenso marcado en las áreas rurales, el que no alcanza a ser compensado por los aumentos registrados en las zonas urbanas (p16). Los años brutos de vida activa de las mujeres en los 3 años considerados (1950-1962-1972) alcanzan a 13.4, 13.4 y 12 años respectivamente, frente a 55.7, 55.5 y 54 años entre los hombres (p21). Las tasas de actividad por edad de las mujeres residentes urbanas alcanzan, en 1972, niveles muy superiores a las de las mujeres rurales (31.3 por ciento y 13.3 por ciento respectivamente), observándose una tendencia descendente en las áreas rurales desde 1962 (p25). Los valores más altos corresponden a los 20-24 años y el rejuvenecimiento de la población activa se refleja en la tendencia descendente de la edad mediana, más marcada

en las áreas rurales que en las áreas urbanas. La mayor parte de las mujeres activas se concentra en el intervalo entre los 15-20 años, con niveles superiores que los hombres de iguales edades.

■ [TRABAJO FEMENINO] [CRECIMIENTO DEMOGRAFICO] [TENDENCIAS]

Datos Estadísticos: [TASA DE ACTIVIDAD] [DURACION DE LA VIDA ACTIVA] [LUGAR DE RESIDENCIA] [DISTRIBUCION POR EDAD]

■ [PARAGUAY]

471 1950-1972
PY BRIZUELA DE RAMIREZ, Fulvia; SCHOEMAKER, Juan Francisco

Tendencia de la población económicamente activa femenina desde 1950 hasta 1972. Asunción: CENTRO PARAGUAYO DE ESTUDIOS SOCIOLOGICOS, 1978. Vol 2, 106 p.: tbls. grafs; 11 ref.

En: CENTRO PARAGUAYO DE ESTUDIOS SOCIOLOGICOS. Participación de las mujeres en la actividad económica en el Paraguay.

Solicitar a: DOCPAL: 05790.20

■ El examen de la tendencia de la participación femenina en la actividad económica en Paraguay, se basa en algunos indicadores que pueden arrojar luz sobre el marco en que se desarrolla el fenómeno y tiene su referente empírico en los censos de población de 1950, 1962 y 1972. La descripción de las tendencias hace énfasis en las características demográficas de las mujeres, para posteriormente destacar la rama de actividad económica, la ocupación y categoría ocupacional, con referencia a la participación diferencial según sexo y lugar de residencia. Finalmente, se analizan las características socio-demográficas de la población activa femenina en el momento del levantamiento del último censo, en 1972.

■ [TRABAJO FEMENINO] [TENDENCIAS] [RAMA DE ACTIVIDAD ECONOMICA] [LUGAR DE RESIDENCIA] [DISTRIBUCION POR EDAD]

■ [PARAGUAY]

472 1950-1972
PY BRIZUELA DE RAMIREZ, Fulvia

Tendencias de la participación femenina por rama de actividad, ocupación y categoría de ocupación, 1950, 1962 y 1972. pp. 46-95: tbls. grafs

En: BRIZUELA DE RAMIREZ, Fulvia; SCHOEMAKER, Juan Francisco. Tendencia de la población económicamente activa femenina desde 1950 hasta 1972. Asunción: CENTRO PARAGUAYO DE ESTUDIOS SOCIOLOGICOS, 1978. Vol 2, 106 p. (Participación de las mujeres en la actividad económica en el Paraguay;)

Solicitar a: DOCPAL: 05790.22

■ La tendencia de la proporción de mujeres en el sector agrícola es descendente (de 23.7 por ciento en 1950 a 13.2 por ciento en 1972) y se asocia a un aumento marcado de su participación en ramas agrícolas (de 76.3 por ciento a 83.1 por ciento) (p48). En estas últimas, el ritmo de crecimiento de la población activa femenina urbana es el doble que el de la población masculina y el 99 por ciento de aquella se ubica en servicios, manufacturas y comercio (p86). En el grupo de profesionales técnicos y afines, la participación creciente de las mujeres supera los niveles masculinos. Algo más de un cuarto de las mujeres activas pertenecen a la categoría de oficinistas y afines y se observa que su peso entre los gerentes y directivos se

ha duplicado en los últimos 15 años (p86). Entre 1962-1972 se produjo una expansión de la población femenina asalariada (42.2 por ciento a 51.5 por ciento) y una contracción del grupo de trabajadoras por cuenta propia y familiares no remunerados. La tendencia creciente en el grupo de patrones y empleadores (0.9 por ciento a 1.4 por ciento) (p63), puede significar un ascenso de la mujer a status superiores, en el futuro. En el área urbana, las mujeres aumentaron en todas las categorías ocupacionales, salvo en los trabajadores no remunerados, mientras que en el área rural se observa un incremento en el grupo asalariado, a la vez que disminuciones en todas las otras categorías.

■ [TRABAJO FEMENINO] [STATUS DE LA MUJER] [TENDENCIAS]

Datos Estadísticos: [RAMA DE ACTIVIDAD ECONOMICA] [OCUPACIONES] [LUGAR DE RESIDENCIA]

■ [PARAGUAY]

473
PY CAVALLINI, Carlos

Informe de la misión de asesoría realizada en la República del Paraguay desde el 16 al 28 de Abril de 1979. Santiago: s.e., Mayo 1979. 19 p.: tbls

Solicitar a: DOCPAL: 05002.00

■ Informe de la asesoría estadística prestada a la Dirección General de Estadística y Censos -DGEC- del Paraguay, para el desarrollo del proyecto sobre la investigación de "Mano de Obra" en la ciudad de Asunción y algunas áreas de influencia. Del análisis estadístico de los resultados obtenidos en la encuesta de mano de obra, llevada a cabo durante el segundo semestre de 1978, para la variable "desocupados", se estableció que la "varianza total" de esta variable se ve influida significativamente por la "variación entre entrevistadores". Por ello, se puede suponer la posible existencia de un "sesgo del entrevistador", el cual podrá estar influyendo significativamente en los resultados de la investigación y que habrá que eliminar preferentemente a través del mejoramiento de los controles de campo. Se propuso, además, ampliar el juego de tabulados con 15 nuevos, así como efectuar ciertas modificaciones al nuevo cuestionario de mano de obra.

■ [EVALUACION] [ENCUESTAS] [CUESTIONARIOS] [MANO DE OBRA]

■ [PARAGUAY] [TEORIA, METODOLOGIA]

474 1950-1977
PY CENTRO PARAGUAYO DE ESTUDIOS SOCIOLOGICOS

Estadística: características de la mano de obra femenina. *Revista Paraguaya de Sociología*; No 48, Mayo-Agosto 1980, pp. 161-179

Solicitar a: DOCPAL: 06782.01

■ Se presenta un conjunto de datos, obtenidos a través de censos, encuestas y estudios, sobre las características demográficas, económicas y socio-educativas de la mano de obra femenina en Paraguay.

■ [STATUS DE LA MUJER]
Datos Estadísticos: [DISTRIBUCION POR EDAD Y SEXO] [PARTICIPACION EN LA ACTIVIDAD ECONOMICA] [TRABAJO FEMENINO] [NIVEL DE EDUCACION] [POBLACION ECONOMICAMENTE ACTIVA] [POBLACION ECONOMICAMENTE INACTIVA] [RAMA DE ACTIVIDAD ECONOMICA] [EDUCACION DE LAS MUJERES]

■ [PARAGUAY]

- 475 1950-1972
PY CENTRO PARAGUAYO DE ESTUDIOS SOCIOLOGICOS
Participación de las mujeres en la actividad económica en el Paraguay. Asunción: CENTRO PARAGUAYO DE ESTUDIOS SOCIOLOGICOS, 1978. ; 30 ref.

Solicitar a: DOCPAL: 05790.00

■ A través de 4 volúmenes se analizan las características, tendencias y diferenciales de la participación de las mujeres en la actividad económica en el Paraguay entre 1950-1972. El examen de los rasgos de la estructura económica y productiva, enmarca la discusión de la incidencia del lugar de residencia, del nivel de educación, del estado civil y del mercado del trabajo, como los principales determinantes de las tasas de actividad femenina por edad y de la distribución por ramas de actividad económica y categorías ocupacionales. La base empírica del análisis la constituyen los tres últimos censos de población de 1950, 1962 y 1972.

■ [TRABAJO FEMENINO] [TENDENCIAS] [ESTRUCTURA ECONOMICA] [LUGAR DE RESIDENCIA] [EDUCACION DE LAS MUJERES] [DISTRIBUCION OCUPACIONAL] [ESTADO CIVIL]

■ [PARAGUAY]

- 476 1950-1989
PY Ciudad Joya, Juan M.
Educación y empleo en el Gran Asunción. San Lorenzo: PCEAC/FNUAP, 1992. 62 p.: tbs.; 34 ref.

Solicitar a: DOCPAL: 17045.00

■ Los resultados de la Encuesta de Hogares del Gran Asunción (1989) revelan que a medida que aumenta la educación de la fuerza de trabajo, se incrementa el ingreso sin que se registren puntos de inflexión. El 65.7 por ciento tiene instrucción primaria o secundaria y el 14.9 por ciento instrucción superior (p.34). La educación explica hasta el 4.8 por ciento de las variaciones del ingreso aunque es superada por las categorías ocupacionales que explican el 6.8 por ciento (p.35). La discriminación de la mujer se refleja en niveles de instrucción más bajos que los de los hombres, los que determinan ingresos también más bajos. A medida que la edad aumenta, aumentan los ingresos hasta llegar a los 49 años, edad en que dicha relación se invierte. Aunque el nivel de educación de los solteros y no solteros es similar, los ingresos de estos últimos son superiores a la luz de sus mayores necesidades. Los migrantes poseen mayores niveles educativos que los no migrantes y superan en ingresos a estos últimos en un 31 por ciento (p.42). La educación aparece como un determinante central de la inserción ocupacional en tanto que la mayor participación se asocia con los ingresos.

■ [POBLACION ECONOMICAMENTE ACTIVA] [EDUCACION] [CAPACITACION PROFESIONAL] [INGRESO] [DISTRIBUCION OCUPACIONAL] [DISTRIBUCION POR EDAD Y SEXO]

Datos Estadísticos: [NIVEL DE SALARIO]

■ [PARAGUAY]

- 477 1995-2010
PY Dávalos, Myriam Cristina; Neupert, Ricardo F.

Universidad Nacional de Asunción. Facultad de Ciencias Económicas, Administrativas y Contables. Departamento de Estudios de Población; Fondo de Población de las Naciones Unidas

Evolución y proyección de la población económicamente activa del área metropolitana de Asunción hasta el año 2010. Asunción: Universidad Nacional de Asunción, 1991. 51 p.: tbs.; 14 ref.
Proyecto PAR/88/P05.

Solicitar a: DOCPAL: 16146.00

■ Para llevar a cabo la proyección de la población económicamente activa en Asunción, Paraguay, se utilizó un método matemático que cuenta con limitaciones. No fue posible aplicar el más común que consiste en la proyección por componentes del cambio demográfico (mortalidad, fecundidad, migración) pues exigía datos con los que no se contaba. Los resultados obtenidos muestran que la proyección se mantuvo dentro de límites razonables y las cifras apuntan a una tendencia probable con respecto a la evolución futura de la población. Las conclusiones indican que el crecimiento medio anual de la PEA de 3.2 por ciento representa un incremento del 62 por ciento de la fuerza de trabajo desde 1995 a 2010. Por lo tanto, el aumento de la PEA es alto y merecería una consideración especial por parte de los organismos de planificación. Por último, menciona que uno de los principales problemas para la absorción de mano de obra en Asunción será el crecimiento significativo de la PEA por el aumento natural de la población, las migraciones rural-urbana y el crecimiento notable de la participación laboral femenina.

■ [PROYECCIONES DE POBLACION]

Datos Estadísticos: [POBLACION ECONOMICAMENTE ACTIVA]

■ [PARAGUAY]

- 478 1972-1990
PY Dávalos, Myriam Cristina
Universidad Nacional de Asunción. Facultad de Ciencias Económicas, Administrativas y Contables. Departamento de Estudios de la Población; Fondo de Población de las Naciones Unidas

Participación laboral de la población femenina del área metropolitana. Asunción: FCEAC/FNUAP, 1992. 59 p.: tbs., grs.; 32 ref.
Proyecto PAR/88/P05.

Solicitar a: DOCPAL: 17207.00

■ El trabajo compara los datos de 1983, 1986 y 1989, pues reflejan el comportamiento del empleo femenino en los '80. Según el censo de 1982, los habitantes del área metropolitana eran 797.678, de los cuales las mujeres representaban el 51.9 por ciento del total y con un 73.3 por ciento en edad de trabajar para un 71 por ciento de hombres en el mismo grupo etáreo (p.10). En 1989, las cifras demuestran cambios: el índice de masculinidad baja de 93 por ciento (1982) a 87 por ciento, y el porcentaje de mujeres en edad de trabajar aumenta al 74.9 por ciento y el de hombres alcanza el 70.4 por ciento (p.11). Dentro de las conclusiones se menciona que: a) el fenómeno migratorio rural-urbano se manifiesta entre las mujeres jóvenes con más potencialidad laboral, presionando la oferta de trabajo femenino; b) el trabajo precario lo ocupan principalmente las mujeres con sueldos bajo el mínimo legal en un 59 por ciento, mientras que el caso se da sólo en el 41 por ciento de la PEA masculina; c) se nota una mayor

participación de las mujeres en las actividades remuneradas, producto de un mayor nivel educativo (p.50).
 ■ [TRABAJO FEMENINO] [STATUS DE LA MUJER] [POBLACION ECONOMICAMENTE ACTIVA] [ZONAS URBANAS] [CIUDAD CAPITAL]
 ■ [PARAGUAY]

479 PY 1989-1989
 Dávalos, Myriam Cristina

Sub-utilización de la PEA en el área metropolitana de Asunción. Población y Desarrollo (San Lorenzo); año 2, n. 4, agosto-diciembre 1991, pp. 42-44: tbs., grs.

Solicitar a: DOCPAL: 16883.07

■ Según los indicadores elaborados a partir de la Encuesta de Hogares de 1989 y considerando 40 horas como horario mínimo de trabajo, el 6.1 por ciento de la población activa de Asunción está desempleada, con una cifra superior entre los hombres (6.6 por ciento). El subempleo visible representa el 4.2 por ciento de la población activa total con un nivel de 5.9 por ciento para las mujeres y de 2.8 por ciento para los hombres. La tasa de subempleo invisible para ambos sexos es de 40.8 por ciento, siendo las mujeres las más afectadas con el incumplimiento del salario mínimo, a pesar de trabajar jornada completa (47.2 versus 35.9 por ciento para los hombres). La tasa de subutilización total para ambos sexos es del 51.1 por ciento, con cifras del 58.7 por ciento para las mujeres y de 45.3 por ciento para los hombres. La absorción de la oferta de mano de obra disponible en el área metropolitana requeriría de la creación de 133.971 empleos (p.43).
 ■ [DESEMPLEO] [SUBEMPLEO] [NIVEL DE SALARIO] [DISTRIBUCION POR SEXO] [CREACION DE EMPLEO]
Datos Estadísticos:[EMPLEO]
 ■ [PARAGUAY]

480 PY 1950-1972

GALEANO, Luis A.; MORINIGO A., Jose Nicolas
Cambios en las características económicas y la demanda de la fuerza de trabajo femenina en el Paraguay.
 Asunción: CENTRO PARAGUAYO DE ESTUDIOS SOCIOLOGICOS, 1978. Vol 4, 90 p. ; 9 ref.
 En: CENTRO PARAGUAYO DE ESTUDIOS SOCIOLOGICOS.
 Participación de las mujeres en la actividad económica en el Paraguay.

Solicitar a: DOCPAL: 05790.40

■ El objetivo básico del estudio radica en analizar la composición por sexo y el comportamiento de los grupos y categorías ocupacionales a la luz de aspectos socioeconómicos determinantes de la demanda de fuerza de trabajo. En este sentido, se examinan las modalidades organizativas de la actividad económica y los factores socio-culturales y políticos que puedan incidir en la participación diferencial de las mujeres en determinadas esferas del mercado. En la primera parte, la atención se centra en el período 1950-1972 y en tanto que en la segunda, privilegia los rasgos que asumen los factores mencionados en los últimos años.
 ■ [ESTRUCTURA ECONOMICA] [MERCADO DEL TRABAJO] [TRABAJO FEMENINO] [RAMA DE ACTIVIDAD ECONOMICA] [OCUPACIONES]
 ■ [PARAGUAY]

481 PY 1972-1972
 GALEANO, Luis A

Educación, situación familiar y participación económica femenina, pp. 36-72 : tbs.; 1 ref.
 En: GALEANO, Luis A. Las mujeres como proveedoras de fuerza de trabajo en el Paraguay. Asunción: CENTRO PARAGUAYO DE ESTUDIOS SOCIOLOGICOS, 1978. Vol 3, 93 p. (Participación de las mujeres en la actividad económica en el Paraguay;)

Solicitar a: DOCPAL: 05790.34

■ El análisis conjunto de la educación, la situación familiar y de la participación económica femenina y su relación con la fecundidad en Paraguay, permite afirmar que la educación no solo constituye un elemento de importancia causal directa, sino que determina un proceso de socialización que cristaliza en una procreación planificada. Las mujeres sin instrucción exhiben un promedio de 5.34 hijos frente a 0.98 entre aquellas con educación universitaria (p.69). Igualmente, resulta comprensible la fuerte asociación entre altos niveles educativos y altas tasas de participación. Desde una perspectiva sociológica surge un fenómeno de importancia. La tasa de participación entre las mujeres con secundaria incompleta es menor que la de las mujeres con primaria completa, hecho que indica que la participación educacional constituye una alternativa de la económica. Analizado desde la perspectiva de las implicancias de la familia, el número de hijos constituye un factor limitante del trabajo femenino. La ausencia del compañero, sin embargo, determina los más altos niveles de participación, independiente del número de hijos.
 ■ [TRABAJO FEMENINO]
Datos Estadísticos:[NACIDO VIVO] [TAMANO DE LA FAMILIA] [ESTADO CIVIL] [NIVEL DE EDUCACION]
 ■ [PARAGUAY]

482 PY 1972-1972
 GALEANO, Luis A

Estado civil y participación económica femenina, pp. 24-35: tbs.; 1 ref.
 En: GALEANO, Luis A. Las mujeres como proveedoras de fuerza de trabajo en el Paraguay. Asunción: CENTRO PARAGUAYO DE ESTUDIOS SOCIOLOGICOS, 1978. Vol 3, 93 p. (Participación de las mujeres en la actividad económica en el Paraguay;)

Solicitar a: DOCPAL: 05790.33

■ Las situaciones de estado civil representan conjuntos de factores constitutivos de la situación familiar de las mujeres, pero dada la complejidad de esta última, el análisis se centra solamente en la pertenencia a los tipos más frecuentes de estado civil y su incidencia en la participación económica de las mujeres. En 1972, en Paraguay, las solteras participan más que las casadas y unidas en el mercado de trabajo: el 62.1 por ciento de las solteras son activas frente al 32 por ciento de las casadas (p.24). Las viudas, separadas y divorciadas activas concentran su participación en edades más avanzadas y estas dos últimas, poseen las tasas más altas de participación económica (37.4 por ciento) (p.80). La ruptura del vínculo matrimonial constituiría el factor determinante del ingreso o permanencia de las mujeres en el mercado.
 ■ [TRABAJO FEMENINO]
Datos Estadísticos:[ESTADO CIVIL] [DISTRIBUCION POR EDAD]
 ■ [PARAGUAY]

483 PY 1950-1973
 GALEANO, Luis A

La participacion economica femenina en el contexto urbano y en el rural, pp. 1-17: tbls; 1 ref.
En: GALEANO, Luis A. Las mujeres como proveedoras de fuerza de trabajo en el Paraguay, 1972. Asuncion: CENTRO PARAGUAYO DE ESTUDIOS SOCIOLOGICOS, 1978. Vol 3, 93 p. (Participacion de las mujeres en la actividad economica en el Paraguay;)

Solicitar a: DOCPAL: 05790.31

■ En Paraguay, en 1972, se observa una participacion marcada de las mujeres residentes urbanas en el mercado de trabajo frente a un predominio de las mujeres inactivas en las areas rurales. Este ultimo hecho se asociaria a la estrecha interrelacion entre las actividades productiva y domestica y al desarrollo de trabajos estacionales. La alta participacion urbana (64.4 por ciento de las mujeres) (p8), estuvo determinada por las condiciones ocupacionales mas favorables en las ramas de servicios, industria y comercio. La edad promedio de las activas urbanas es superior a la de las activas rurales (34 y 33.2 anos respectivamente) (p73) y responde a los distintos condicionamientos en que se desenvuelve la oferta y demanda en uno y otro mercado. Esta disparidad etarea se refleja tambien en las tasas de actividad las que, ademas, son en todos los casos superiores en las zonas urbanas (31.3 por ciento) que en las zonas rurales (13.3 por ciento) (p74).

■ [TRABAJO FEMENINO] [TENDENCIAS] [MERCADO DEL TRABAJO]

Datos Estadísticos:[TASA DE ACTIVIDAD] [DISTRIBUCION POR EDAD] [LUGAR DE RESIDENCIA]

■ [PARAGUAY]

484 1950-1972

PY GALEANO, Luis A.
Las características económicas y la demanda de la fuerza de trabajo femenina en el Paraguay, 1945-1975, pp. 1-45; 5 ref.
En: GALEANO, Luis A.; MORINIGO A., Jose Nicolas. Cambios en las características económicas y la demanda de la fuerza de trabajo femenina en el Paraguay. Asuncion: CENTRO PARAGUAYO DE ESTUDIOS SOCIOLOGICOS, 1978. Vol 4, 90 p. (Participacion de las mujeres en la actividad economica en el Paraguay;)

Solicitar a: DOCPAL: 05790.41

■ La rama agricola ha ocupado los porcentajes mas reducidos de poblacion activa femenina entre 1950-1972, en Paraguay (23.7 por ciento y 13.7 por ciento respectivamente). La mayor parte de la mano de obra fue absorbida por el sector no-agricola (86.2 por ciento) en 1972 (p72). Este hecho es atribuible al predominio del rol domestico sobre el productivo y a características de la organizacion de la produccion agropecuaria segun tipo de explotacion. La tendencia al decrecimiento en la absorcion agricola afecta a ambos sexos pero es mayor en el caso de las mujeres. En el sector no-agricola, la poblacion femenina se concentro mayoritariamente en actividades de servicios (40 por ciento en 1972), industria y comercio, con una disminucion marcada de dicha participacion en la rama industrial (de 29.9 por ciento en 1962 a 27.7 por ciento en 1972) (p74). La terciarizacion de la estructura economica y ocupacional del pais dan cuenta de estos hechos.

■ [TRABAJO FEMENINO] [TENDENCIAS] [NECESIDADES DE MANO DE OBRA] [ESTRUCTURA ECONOMICA]

Datos Estadísticos:[SECTOR PRIMARIO] [SECTOR TERCIARIO]

■ [PARAGUAY]

485 1950-1972

PY GALEANO, Luis A.
Las mujeres como proveedoras de fuerza de trabajo en el Paraguay. Asuncion: CENTRO PARAGUAYO DE ESTUDIOS SOCIOLOGICOS, 1978. Vol 3, 93 p.: tbls; 4 ref.

En: CENTRO PARAGUAYO DE ESTUDIOS SOCIOLOGICOS. Participacion de las mujeres en la actividad economica en el Paraguay.

Solicitar a: DOCPAL: 05790.30

■ El estudio de las mujeres como proveedoras de fuerza de trabajo en Paraguay, privilegia el examen de las características distintivas y de la participacion diferencial femenina en el mercado de trabajo. En la primera parte, se ofrece una descripcion global de los diferenciales, a partir del lugar de residencia. Posteriormente, el interes se centra por un lado, en las características basicas de la intervencion de la mujer en el sistema educativo formal y, por otro, en el analisis de la influencia del estado civil, ambos considerados como elementos definitorios de su participacion economica. Finalmente, se presenta un analisis global del problema, considerando en forma conjunta los elementos descritos al tiempo que aspectos de la situacion familiar, con enfasis en la presencia o ausencia del companero y el numero de hijos.

■ [TRABAJO FEMENINO] [TENDENCIAS] [MERCADO DEL TRABAJO] [EDUCACION DE LAS MUJERES] [ESTADO CIVIL] [TAMANO DE LA FAMILIA]

■ [PARAGUAY]

486 1950-1982

PY Galeano, Luis A.
Desarrollo socioeconómico y las tendencias de la población económicamente activa en el Paraguay 1950-1982. Asuncion: Direccion General de Estadística y Censos, 1987. 52 p.: tbls.; 20 ref.
Seminario sobre Divulgacion de Resultados de Analisis del Censo de 1982, Asuncion, 24-26 marzo 1987.
Documento en otra fuente ingresado en DOCPAL con NACCESO 14108.03, NISIS 36196.

Solicitar a: DOCPAL: 12760.04

■ La caracterizacion y la interpretacion de las tendencias de la PEA en Paraguay entre 1950 y 1982, parten de la hipotesis basica de que es el proceso de modernizacion el que crea y/o estimula sus pautas de evolucion. Durante el periodo intercensal 1950-62, la PEA comienza a responder a estímulos de una incipiente modernizacion, caracterizada por grandes obras de infraestructura urbanistica. Sin embargo, la economia y sociedad paraguaya siguen siendo predominantemente agrarias; la modernizacion no llega a impactar a la agricultura, por lo que el empobrecimiento del campesinado no adquiere la gravedad necesaria para provocar el exodo rural, el que recién viene a producirse en el periodo 1962-72. El gran auge de la economia se produjo entre 1972 y 1982, con la construccion de ITAIPU, entre otros factores. Sin embargo las inversiones fueron orientadas a sectores no industriales, lo que no fue favorable para la absorcion de mano de obra. El repunte del grupo de los profesionales estuvo acompanado de la orientacion hacia profesionales de nueva raigambre. Tambien adquieren mayor importancia los obreros y el trabajo femenino. El desempleo no ha tenido gran significacion, lo que se atribuye a situaciones de subempleo

y otras estrategias de supervivencia, como la emigración al extranjero.

■ [MODERNIZACION] [CRECIMIENTO DEMOGRAFICO]
[POBLACION ECONOMICAMENTE ACTIVA]
[TRABAJADORES AGRICOLAS]
Datos Estadísticos:[TASA DE ACTIVIDAD][OCUPACIONES]
■ [PARAGUAY]

487 1950-1982

PY Galeano, Luis A.

El desarrollo socioeconómico y las tendencias de la población económicamente activa en el Paraguay, 1950-1982. *Revista Paraguaya de Sociología*; año 24, n. 70, septiembre-diciembre 1987, pp. 131-160: tbs.; incl. ref.

Solicitar a: DOCPAL: 13953.01

■ El análisis de las características y tendencias de la PEA en Paraguay se basa en el supuesto que ellas responden primordialmente a los factores generados por la dinámica del proceso de desarrollo socioeconómico. El período considerado es el comprendido entre los censos de 1950 y 1982. La hipótesis básica que se plantea es que el proceso de modernización crea y/o estimula las pautas de evolución de la PEA. Entre 1950 y 1962 las tendencias de la PEA comienzan a responder a los estímulos de un incipiente proceso de modernización urbana; pero este se limita a la dinamización de obras de infraestructura, mientras predominaban las unidades productivas artesanales. La sociedad continuaba siendo fundamentalmente agraria; la PEA agropecuaria seguía en expansión debido a la colonización estatal y a que la modernización no había afectado a este sector. En el período 1962-72 la PEA agrícola decreció notablemente a consecuencia del éxodo desde zonas rurales estancadas y empobrecidas. La corriente migratoria se dirigió a las ciudades, donde fueron a acrecentar el sector terciario y la construcción. En los años 1972 a 1982 se verifica el gran auge de la economía paraguaya, básicamente por la construcción de ITAPU, la inversión extranjera y alza de precios internacionales de productos agrícolas. El sector agrícola continuó liberando fuerza de trabajo, que solo en medida limitada fue a acrecentar el sector industrial, canalizándose principalmente hacia el sector terciario.

■ [DESARROLLO ECONOMICO Y SOCIAL]
[MODERNIZACION]
Datos Estadísticos:[POBLACION ECONOMICAMENTE ACTIVA] [SECTORES ECONOMICOS] [OCUPACIONES]
■ [PARAGUAY]

488 1962-1972

PY GOMEZ SERRATO, Sergio

La fuerza del trabajo según los últimos censos de población. *Temas de Población*; No 5, 1977, pp. 11-12: tbs.

Solicitar a: DOCPAL: 01903.01

■ En este período la población económicamente inactiva se incrementó en un 40 por ciento en tanto que la población activa lo hizo en 28.31 por ciento (p11). El lento aumento de esta última responde a la insuficiente capacidad del sistema económico para generar empleos al aumento de la matrícula en los centros de enseñanza y a la emigración de la población en edad de trabajar. La composición del empleo por rama de actividad económica revela que el sector primario sigue ocupando la mayoría de la fuerza de trabajo (51.6 por ciento), que el sector más dinámico es el

terciario (31 por ciento) y que el sector secundario permanece estacionario (18 por ciento) debido al escaso desarrollo industrial (p12).

■ [POBLACION ECONOMICAMENTE ACTIVA]
[CRECIMIENTO INTERCENSAL] [EMPLEO]
■ [PARAGUAY] [TEORIA, METODOLOGIA]

489

PY Heikel, Maria Victoria

Nuevas alternativas de empleo para los sectores pobres urbanos de Asunción: breve discusión preliminar. *Revista Paraguaya de Sociología*; año 27, n. 77, enero-abril 1990, pp. 165-177; 24 ref.

Solicitar a: DOCPAL: 15818.01

■ El estudio de las condiciones de vida de las familias más pobres del área suburbana de Asunción plantea el problema de las estrategias de generación de empleo a las cuales recurren. Los diferentes intentos de aproximación al problema han generado distintos nombres para identificarlo: informal, no formal, no moderno, la otra economía, la economía negra, el empleo autogenerado, el subempleo, la economía subterránea. La dificultad de cuantificar los ingresos de este sector y la constatación de que es la estabilidad en el empleo un mejor indicador de la potencialidad de consumo de bienes y servicios, condujo a la construcción de niveles de estabilidad según tres dimensiones: la ocupación, el tipo de empleo, el lugar de trabajo.

■ [EMPLEO] [INGRESOS] [POBREZA] [SECTOR INFORMAL]
[CREACION DE EMPLEO]
■ [PARAGUAY]

490

PY MORINIGO A., Jose Nicolas

Análisis de los cambios en las actividades económicas y ocupacionales de la PEA, pp. 46-71; 4 ref. En: GALEANO, Luis A; MORINIGO A., Jose Nicolas. Cambios en las características económicas y la demanda de la fuerza de trabajo femenina en el Paraguay. Asunción: CENTRO PARAGUAYO DE ESTUDIOS SOCIOLOGICOS, 1978. Vol 4, 90 p. (Participación de las mujeres en la actividad económica en el Paraguay;)

Solicitar a: DOCPAL: 05790.42

■ El avance de la economía de mercado y la relevancia cada vez mayor del sector servicios y comercio en Paraguay, explican el crecimiento en la capacidad de captación de fuerza de trabajo de estas ramas, tendencia que se inicia en la década del 50 y sigue un ritmo cada vez más expansivo. Ello se refleja en la tasa de crecimiento de la población activa femenina que, en la primera etapa intercensal (1950-1962), era de 2.27 por ciento y en el segundo período (1962-1972) crece a 3.91 por ciento en la rama de comercio, mientras que en la de servicios se expande de 2.27 por ciento a 3.74 por ciento (p75). En la rama de transporte y electricidad, ambas de baja absorción, la expansión se inicia algo más tarde. Este fenómeno es común a ambos sexos y en términos de las categorías ocupacionales, se observa un bajo peso de los empleadores en todas las ramas. En el caso de las mujeres, las obreras se insertan preferentemente en el sector servicios y más de la mitad de las mujeres, en el sector agrícola, se ubica como trabajadores familiares no remunerados.

■ [TRABAJO FEMENINO] [CRECIMIENTO DE LA MANO DE OBRA] [ESTRUCTURA ECONOMICA]

Datos Estadísticos:[RAMA DE ACTIVIDAD ECONOMICA]
[OCUPACIONES]
■ [PARAGUAY]

491 1962-1973
PY OIT. PREALC
Características principales de la subutilización de la mano de obra en Asunción, pp. 69-86: tbls. graf; 2 ref.
En: OIT. PREALC. Situación y perspectivas del empleo en Paraguay. Santiago: PROGRAMA REGIONAL DEL EMPLEO PARA AMERICA LATINA Y EL CARIBE, Enero 1975. 339 p.
Documento en otra versión entrado en DOCPAL con NACCESO 4895.02, NISIS 11731. ISBN: 9223012689.

Solicitar a: DOCPAL: 02611.02

■ El análisis del desempleo considera la separación entre cesantes y trabajadores nuevos, el nivel educativo y la estructura por edades de los desempleados y la duración del desempleo. Para caracterizar el nivel del subempleo se utiliza el ingreso como indicador de la productividad. Con la variable ingreso se construye un modelo de clasificación múltiple que permite evaluar el trabajo medio de cada grupo de trabajadores en función de sus distintas características. Los resultados de la aplicación de este modelo conducen a afirmar la gran importancia asignada al grado de instrucción y a la experiencia en el trabajo. Otro resultado es el escaso grado de asociación entre la rama de actividad económica y el nivel de ingreso, lo que está mostrando una heterogeneidad tecnológica en los sectores económicos urbanos.
■ [SUBEMPLO] [MANO DE OBRA] [CIUDAD CAPITAL]
Datos Estadísticos:[DESEMPLEO] [NIVEL DE EDUCACION] [INGRESO]
■ [PARAGUAY] [TEORIA, METODOLOGIA]

492
PY OIT. PREALC
Cuestionario. s.f. v. 1, 10 p.
En: OIT. PREALC. Encuesta de ocupación y mano de obra, Asunción, Paraguay. 1 v.

Solicitar a: DOCPAL: 01829.01

■ El cuestionario consta de 10 páginas y contiene 100 preguntas. En cada uno se identifica la vivienda visitada, la persona entrevistada y el nombre del encuestador. Las distintas secciones del cuestionario se refieren a los ocupados a sueldo fijo; patrones, trabajadores por su cuenta y asalariados que cobran por obra; trabajadores familiares; y desocupados.
■ [CUESTIONARIOS] [MANO DE OBRA] [EMPLEO]
■ [PARAGUAY]

493 1962-1973
PY OIT. PREALC
El empleo en el sector agropecuario, pp. 125-179: tbls. graf; 15 ref.
En: OIT. PREALC. Situación y perspectivas del empleo en Paraguay. Santiago: PROGRAMA REGIONAL DEL EMPLEO PARA AMERICA LATINA Y EL CARIBE, Enero 1975. 339 p.
Documento en otra versión entrado en DOCPAL con NACCESO 4895.04, NISIS 11733. ISBN: 9223012689.

Solicitar a: DOCPAL: 02611.04

■ El sector agropecuario emplea alrededor de un 60 por ciento (p127) de la población económicamente activa del Paraguay. Para caracterizar la situación ocupacional, se

evalúa la disponibilidad de mano de obra y los requerimientos de fuerza de trabajo, distinguiendo entre estos últimos las necesidades según actividades, el impacto de la tecnología en el empleo y las variaciones estacionales. Los problemas del empleo rural se identifican con el desaprovechamiento de los recursos humanos. Ello induce a la migración hacia las ciudades y no fomenta el incremento de la producción urbana por falta de poder de compra del campesinado. Al cuantificar el problema de la subutilización y de los escasos ingresos, se concluye que por lo menos 1/3 de la población activa agropecuaria, en su mayoría minifundistas de la región central, están afectados. Las políticas de empleo deben tender a reducir los problemas vinculados a la tenencia y distribución de la tierra, mediante una reforma agraria y una colonización y aumentar el empleo productivo a través de medidas de apoyo, como el uso de tecnologías modernas y una mejor adecuación de los servicios de procesamiento y comercialización, especialmente de los productos exportables.

■ [POBLACION ECONOMICAMENTE ACTIVA] [ZONAS RURALES] [POBLACION AGRICOLA] [POLITICA DEL EMPLEO] [SUBEMPLO]

Datos Estadísticos:[UTILIZACION DE LA TIERRA] [TENENCIA DE LA TIERRA] [PRODUCTIVIDAD AGRICOLA] [TECNOLOGIA] [MERCADO DEL TRABAJO]

■ [PARAGUAY] [TEORIA, METODOLOGIA]

494 1962-1973
PY OIT. PREALC
El empleo en los sectores no agropecuarios, pp. 181-222: tbls. graf; 11 ref.
En: OIT. PREALC. Situación y perspectivas del empleo en Paraguay. Santiago: PROGRAMA REGIONAL DEL EMPLEO PARA AMERICA LATINA Y EL CARIBE, Enero 1975. 339 p.
Documento en otra versión entrado en DOCPAL con NACCESO 4895.05; NISIS 11734. ISBN: 9223012689.

Solicitar a: DOCPAL: 02611.05

■ Análisis de algunos aspectos parciales del empleo en los sectores no agropecuarios del Paraguay. Para los sectores urbanos productores de bienes, se estudian: los efectos ocupacionales de las inversiones industriales efectuados entre 1966 y 1972; la estacionalidad de la ocupación en las agroindustrias (ingenios azucareros, industria de aceites vegetales y la industria de la carne vacuna); la construcción como factor de empleo, separando la construcción de viviendas y de caminos; las alternativas de empleo durante y después de la construcción de la represa hidroeléctrica de Itaipu. Se analizan las características del sector autónomo en relación a su estructura de oferta y a las posibilidades de acumulación de la actividad en que participa, distinguiendo la situación en los diversos sectores industriales y en los servicios.

■ [EMPLEO] [ZONAS URBANAS] [POLITICA DEL EMPLEO]
Datos Estadísticos:[INVERSIONES][INDUSTRIA][INGRESO] [SECTOR TERCIARIO]

■ [PARAGUAY] [TEORIA, METODOLOGIA]

495 1962-1973
PY OIT. PREALC
La utilización de la mano de obra en Asunción, pp. 44-67: tbls. graf; 5 ref.
En: OIT. PREALC. Situación y perspectivas del empleo en Paraguay. Santiago: PROGRAMA REGIONAL DEL EMPLEO PARA AMERICA LATINA Y EL CARIBE, Enero 1975. 339 p.

Solicitar a: DOCPAL: 02611.01

■ La situación ocupacional en Asunción no ha cambiado de manera fundamental en los últimos 10 años. Las cifras muestran un crecimiento insuficiente del empleo, un escaso ingreso medio y un menor crecimiento probable de los ingresos de los jefes de hogar, los que motivan la incorporación de un gran número de mujeres a la población económicamente activa. Las tasas de participación masculina responden a los patrones habituales, si bien resultan altas en los grupos de edad extremos, con implicancias en el sistema educacional y el de seguridad social. El subempleo es la forma en que en mayor medida se expresa la subutilización de la fuerza de trabajo. Las características de los países subdesarrollados hace que pueda concebirse una escala casi continua de grado de aprovechamiento de la fuerza laboral. Aplicando a los grupos siguientes los correspondientes porcentajes de subutilización, se llega a que el desempleo por todo concepto afectaría a más de 1/3 de la población económicamente activa de Asunción.

■ [MANO DE OBRA] [SUBEMPLEO] [CIUDAD CAPITAL]
Datos Estadísticos:[CALIFICACION OCUPACIONAL]
[MERCADO DEL TRABAJO] [INGRESO] [RAMA DE ACTIVIDAD ECONOMICA]
■ [PARAGUAY] [TEORIA, METODOLOGIA]

496 1962-1973

PY OIT. PREALC
Oferta y demanda globales de mano de obra, pp. 87-123: tbs., grs.; 10 ref.

En: OIT. PREALC. Situación y perspectivas del empleo en Paraguay. Santiago: PROGRAMA REGIONAL DEL EMPLEO PARA AMERICA LATINA Y EL CARIBE, Enero 1975. 339 p. Documento en otra versión entrado en DOCPAL con NACCESO 4895.03, NISIS 11732. ISBN: 9223012689.

Solicitar a: DOCPAL: 02611.03

■ El sistema económico del Paraguay, en su conjunto, ha mostrado un escaso dinamismo para ocupar productivamente la creciente fuerza de trabajo. Sin embargo, la situación de desempleo y de subempleo no ha asumido grandes características visibles porque el sistema ha contado con válvulas de escape que han aminorado los efectos negativos de esta situación. Un mecanismo de ajuste ha sido la migración hacia el exterior. El sector agrícola, aunque poco dinámico, retuvo una proporción significativa de la población económicamente activa. Los sectores urbanos más productivos ofrecieron escasas posibilidades de empleo a la nueva fuerza de trabajo. El crecimiento del empleo urbano se concentra en el sector gobierno y, principalmente, en el sector autónomo. Las diferencias de posibilidades de ingreso en la ciudad con respecto a las de las actividades agrícolas, han sido escasas, por lo que la migración rural urbana se ha mantenido a niveles bajos. El estancamiento en la generación del empleo urbano ha contribuido a disminuir la presión por nuevos puestos de trabajo y a mantener la situación de subempleo rural, dadas las altas tasas de subutilización registradas en las ciudades.

■ [OFERTA DE MANO DE OBRA] [DEMANDA DE TRABAJO] [CIUDAD CAPITAL] [ZONAS URBANAS] [ZONAS RURALES]
Datos Estadísticos:[MOVILIDAD DE LA MANO DE OBRA] [DISTRIBUCION OCUPACIONAL] [SECTOR PUBLICO] [SECTOR PRIVADO]

■ [PARAGUAY] [TEORIA, METODOLOGIA]

497 1962-1990

PY OIT. PREALC; NU. CEPAL. CELADE
Recursos humanos en Paraguay 1975-1990: metodología y proyecciones; informe de la misión conjunta PREALC-CELADE realizada en Paraguay entre el 25 de mayo y el 4 de junio de 1976. Santiago: PREALC, septiembre 1976. 138 p.: tbs., grs.; 50 ref.

Solicitar a: DOCPAL: 00840.00

■ La misión realizó un estudio de las tendencias históricas a través de la información censal de 1970 y 1972 y antecedentes complementarios; a partir de él aplicó una metodología de estimación de la demanda y oferta de recursos hasta 1990. Se resumen los resultados obtenidos y las principales conclusiones: a). comparación de oferta y demanda a 1990: existiría un leve déficit de personas con formación superior, un superávit de personas con formación media y un equilibrio en los niveles inferiores; b). en términos globales, se deberán incrementar las actividades de formación de todos los sectores ocupacionales así como examinar los requerimientos específicos y precisar los tipos de tecnología involucrados; c). el procesamiento de información complementaria, en especial del próximo censo de población y de datos sectoriales, permitirá determinar los requerimientos de los puntos a) y b); d). diversos organismos han investigado o preparado proyectos sobre recursos humanos, cuya incorporación constituiría un aporte valioso en la elaboración de las estrategias de desarrollo.

■ [RECURSOS HUMANOS] [PROYECCIONES DE POBLACION] [OFERTA DE MANO DE OBRA] [OFERTA DE TRABAJO] [DEMANDA DE TRABAJO] [PLANES DE DESARROLLO]

Datos Estadísticos:[POBLACION ECONOMICAMENTE ACTIVA] [NIVEL DE EDUCACION] [MATRICULA]
■ [PARAGUAY]

498 1962-1973

PY OIT. PREALC
Situación y perspectivas del empleo en Paraguay. Santiago: PROGRAMA REGIONAL DEL EMPLEO PARA AMERICA LATINA Y EL CARIBE, Enero 1975. 339 p.: tbs., grs.; 43 ref.

Documento en otra versión entrado en DOCPAL con NACCESO 4895.00, NISIS 11729. ISBN: 9223012689.

Solicitar a: DOCPAL: 02611.00

■ La escasa densidad de la población y el bajo nivel de desarrollo económico son dos características fundamentales que establecen un marco condicionante respecto a la situación ocupacional en el Paraguay. Se estiman los niveles de participación de empleo, de subempleo y de desempleo para 1972, distinguiendo los sectores rural y urbano, concluyéndose que el desempleo abierto representa solo menos de 1/5 (p12) de la subutilización total y que, además, este afecta en menor medida a los jefes de hogar. El subempleo aparece como el factor más importante en la subutilización de la mano de obra. La mayor subutilización de los recursos humanos del país se concentra en las áreas rurales, donde se estima un desempleo equivalente a 1/3 (p22) de la fuerza de trabajo agropecuaria. Además se localizaron las tensiones conducentes a movimientos migratorios significativos. De aquí la alta prioridad que se otorga en las recomendaciones a la actividad agropecuaria

como medio para elevar y mejorar el nivel de empleo. Se identificaron además 3 áreas de políticas fuertemente ligadas al sector agropecuario: el desarrollo de las agroindustrias, el proyecto de la construcción de la represa de Itaipu y la red de caminos en zonas rurales.

■ [EMPLEO] [SUBEMPLEO] [MERCADO DEL TRABAJO] [POLÍTICA DEL EMPLEO] [MANO DE OBRA] [PARAGUAY] [TEORÍA, METODOLOGÍA]

499

PY Palau Viladesau, Tomas
Transformaciones en las relaciones sociales de producción en el agro y población. México, DF: s.e., 1983. 35 p.: tbs.; 13 ref.
Congreso Latinoamericano de Población y Desarrollo, México, DF, 8-10 noviembre 1983.

Solicitar a: DOCPAL: 09377.21

■ Las transformaciones de las relaciones sociales de producción en el sector rural son consecuencia de un proceso conocido como el de modernización de la agricultura, a saber, la adecuación de los espacios nacionales y regionales rurales al proceso de acumulación capitalista. Se hace referencia a regiones de apertura de frontera agrícola hasta el periodo en que comienzan las transformaciones impulsadas por la adopción de un modelo agroexportador moderno a nivel nacional, en que estas regiones pasan a ocupar un lugar de primacía en el proceso de acumulación de capital. Los datos se refieren sobre todo al eje este (Alto Paraná-Canendiyú) de la región oriental paraguaya, que desde comienzos de los 70 participa de la expansión del cultivo de la soja y que afecta igualmente al oeste del estado de Paraná (Brasil) y parte del oriente boliviano. En cuanto a las transformaciones al nivel de la finca, estas pueden considerarse en tres ámbitos: en el acceso y la tenencia de la tierra, en el patrón productivo de la finca y en el uso de la mano de obra a nivel predial. Los cambios en el mercado de trabajo incluyen tanto a los factores que conforman dicho mercado como a las transformaciones y características del mismo.

■ [PRODUCCIÓN AGRÍCOLA] [ESTRUCTURA SOCIAL] [MODERNIZACIÓN] [POBLACIÓN] [ZONAS RURALES] [BOLIVIA] [BRASIL] [PARAGUAY] [AMÉRICA LATINA]

500

1983-1990
PY Paraguay. Dirección General de Estadística y Censos
Área metropolitana. Asunción: Dirección General de Estadística y Censos, 1991. 144 p.: tbs., diagrs.
En: Paraguay. Dirección General de Estadística y Censos. Indicadores de la fuerza de trabajo. v.

Solicitar a: DOCPAL: 16522.00

■ Entrega datos sobre la fuerza de trabajo en el área metropolitana, Asunción, Paraguay. La información se obtuvo de la Encuesta de Hogares entre los años 1983-1990.

■ [POBLACIÓN ECONÓMICAMENTE ACTIVA] [ENCUESTAS DE HOGARES] *Datos Estadísticos:* [EMPLEO] [DESEMPLEO] [DISTRIBUCIÓN POR EDAD Y SEXO] [RAMA DE ACTIVIDAD ECONÓMICA] [PARAGUAY]

501

1989-1989

PY Paraguay. Dirección General de Estadística y Censos

Encuesta de hogares (mano de obra) 1989. Asunción: Dirección General de Estadística y Censos, 1990. 118 p.: tbs.; 1 ref.

Solicitar a: DOCPAL: 15117.00

■ La Encuesta de Hogares de Paraguay que se realiza a partir de 1983 cubre el ámbito geográfico definido como Área Metropolitana de Asunción. Se utilizó una muestra bietápica, de acuerdo a la cual se seleccionó en primer lugar las áreas de empadronamiento y en segundo lugar las viviendas. El muestreo consideró dos estratos: ciudad de Asunción y Resto del Área Metropolitana. Para cada estrato se seleccionaron 500 viviendas, tamaño que fue determinado mediante el cálculo de funciones de pérdida. Se presenta el cálculo de los errores de muestreo donde se utilizaron estimadores de proporciones. También se presenta la estimación de errores ajenos al muestreo. Se incluyen definiciones y diseño de cuestionario. Los resultados de la encuesta que se presentan se refieren a la ronda de 1989, comprendiendo una serie de cuadros relativos a las características demográficas, educación, empleo, ingreso y características del hogar y de la vivienda. Además de las características económicas que se investigan comúnmente se proporciona información sobre: desempleo por primera vez o por segunda o más; método usado para conseguir empleo; duración del desempleo; y diversas características de los desocupados. También se presentan los ocupados por tamaño de establecimiento. La variable ingreso se cruzó con variables ocupacionales y educativas.

■ [ENCUESTAS DE HOGARES] [METODOLOGÍA] *Datos Estadísticos:* [EMPLEO] [INDICADORES SOCIO-ECONÓMICOS] [DESEMPLEO] [PARAGUAY] [TEORÍA, METODOLOGÍA]

502

1980-1980

PY Paraguay. Dirección General de Estadística y Censos

Encuesta de hogares por muestra: mano de obra; segundo semestre 1980. Asunción: Dirección General de Estadística y Censos, 1980. 22 p.: tbs.

Solicitar a: DOCPAL: 09166.00

■ La Encuesta de Hogares (Mano de Obra) de Asunción y su área de influencia, de cuyos resultados correspondientes al segundo semestre de 1980 se ofrece aquí un avance, se propone el estudio continuado de la situación laboral de la población paraguaya de 12 años y más que vive en viviendas particulares. El tamaño muestral constituye el 2.67 por ciento de las viviendas particulares registradas en el Censo de 1972. La Encuesta en este semestre dio una población de 645.716 personas, de las que el 44 por ciento corresponde a la PEA, el 31.18 por ciento a la no económicamente activa y el 24.58 por ciento a la menor de 12 años de edad (p4). Del total de la PEA el 96.78 por ciento conforma el grupo de los ocupados, superior al 95.36 por ciento registrado en el semestre anterior (p4). El porcentaje de mujeres en actividades económicas también se ha incrementado, y la distribución por sexo de los desocupados demuestra que el 55.20 por ciento son hombres y el 44.80 por ciento son mujeres (p5), situación inversa a la registrada en el primer semestre de 1980. La población desocupada es principalmente joven, y la proporción de los que buscan empleo por primera vez es del 38.55 por ciento (p5). Se detalla la composición de la PEA,

ocupada y desocupada, por distribución ocupacional, por sexo, edad y nivel de salario.

■ [ENCUESTAS DE HOGARES] [MANO DE OBRA]
Datos Estadísticos:[POBLACION ECONOMICAMENTE ACTIVA] [DISTRIBUCION OCUPACIONAL] [DISTRIBUCION POR EDAD Y SEXO]
■ [PARAGUAY]

503 1978-1978
PY PARAGUAY. DIRECCION GENERAL DE ESTADISTICA Y CENSOS
Pautas de participación socio-económica, pp. 101-167: tbs. grafs; 55 ref.
En: PARAGUAY. DIRECCION GENERAL DE ESTADISTICA Y CENSOS. La mujer rural en el Paraguay; dimensión socio-económica. Asunción: PARAGUAY. DIRECCION GENERAL DE ESTADISTICA Y CENSOS, Diciembre 1979. 180 p.

Solicitar a: DOCPAL: 05893.04

■ El 66.3 por ciento de las mujeres (2352) incluidas en la encuesta participa en actividades económicas, cifra que asciende al 69.1 por ciento entre las mujeres adscritas a familias de "agricultores verdaderos" (p103). Al parecer, no existe ninguna relación entre la cantidad de tierra cultivada y el nivel de educación de las mujeres, aunque si una relación débil entre número de tareas realizadas y nivel educacional: las mujeres más educadas tienden a evitar el trabajo rural. Las explotaciones agrícolas dirigidas por mujeres son de menor tamaño que aquellas dirigidas por hombres y la propensión de la mujer a trabajar esta inversamente relacionada con el tamaño de la familia, observándose un aumento de inactivas a medida que aumenta el ingreso. Los datos censales muestran que la proporción de asalariadas ha disminuido de 23.4 por ciento en 1950 a 13.1 por ciento en 1972, en parte por el desplazamiento de mano de obra al sector secundario y terciario (p123). Entre otros factores que influyen en la participación económica destacan el tipo de cultivo y/o actividad agropecuaria en las diferentes zonas, la principal actividad generadora de ingresos y el rol social de la entrevistada.

■ [TRABAJO FEMENINO] [ZONAS RURALES]
Datos Estadísticos:[AGRICULTURA] [CONDICIONES DE TRABAJO] [COMPOSICION FAMILIAR] [INGRESO] [NIVEL DE EDUCACION]
■ [PARAGUAY]

504 1962-1977
PY PARAGUAY. SECRETARIA TECNICA DE PLANIFICACION. DIVISION DE PROGRAMACION DE POBLACION Y RECURSOS HUMANOS
La población económicamente activa, pp. 331-421: tbs. grafs. maps; 30 ref.
En: PARAGUAY. SECRETARIA TECNICA DE PLANIFICACION. DIVISION DE PROGRAMACION DE POBLACION Y RECURSOS HUMANOS. Estudios de población para el desarrollo; diagnóstico demográfico del Paraguay, 1950-1977. Asunción: PARAGUAY. SECRETARIA TECNICA DE PLANIFICACION. DIVISION DE PROGRAMACION DE POBLACION Y RECURSOS HUMANOS, 1980. 231 p.

Solicitar a: DOCPAL: 05913.06

■ La población económicamente activa (PEA) paraguaya alcanzaba en 1977 un volumen de 996 mil personas (p334), residiendo alrededor del 60 por ciento en el área

rural. En 1973 en el área metropolitana de Asunción el nivel de desocupación ascendía al 12 por ciento mientras que el sub-empleo se manifiesta especialmente en la población agropecuaria alcanzando al 31 por ciento en 1972. El sector primario en 1962 absorbía el 54.7 por ciento de la PEA total, en 1972 el 49.6 por ciento y en 1977 el 43.5 por ciento (p365). En cuanto a la distribución sectorial de la PEA según áreas principales, en 1962 la PEA de Asunción representaba el 19.8 por ciento del total del país elevándose a 20.0 por ciento en 1972 y estimándose en 20.7 por ciento en 1977 (p380). En ese último año, el 2.8 por ciento de la PEA de Asunción se encontraba en el sector primario, el 30.2 por ciento en los sectores industria, minería y construcción, el 6.9 por ciento en servicios básicos y el 60.1 por ciento en servicios generales. En 1962, el resto urbano contaba con el 19.7 por ciento de la PEA del país, en 1972 con el 21.1 por ciento y en 1977 con el 21.3 por ciento (p383). En este último año, el 44 por ciento de la PEA en el resto urbano era absorbido por los servicios generales, el 36 por ciento por el grupo de industria, minería y construcciones, el 13.4 por ciento por el sector primario y el 6.6 por ciento por servicios básicos. En cuanto al área rural, esta participaba en 1977 con el 58 por ciento de la PEA del país y dentro de ella el 69 por ciento se encontraba en el sector primario, el 16.1 por ciento en el sector industrial, minería y construcción, y el 13.3 por ciento en servicios generales (p386).

■ [POBLACION ECONOMICAMENTE ACTIVA] [OCUPACIONES] [DESEMPLEO] [SUBEMPLEO]
■ [PARAGUAY]

505 1962-1972
PY PARAGUAY. SECRETARIA TECNICA DE PLANIFICACION. DIVISION DE PROGRAMACION DE POBLACION Y RECURSOS HUMANOS
La población económicamente activa y el empleo, pp. 221-281: tbs. grafs. maps; 5 ref.
En: PARAGUAY. SECRETARIA TECNICA DE PLANIFICACION. Itapúa y Misiones; un estudio sociohistórico y demográfico de la región. Asunción: PARAGUAY. SECRETARIA TECNICA DE PLANIFICACION, 1978. 331 p.

Solicitar a: DOCPAL: 03645.06

■ Estudio de la población económicamente activa de los Departamentos de Itapúa y Misiones, del Paraguay, en el período intercensal 1962-1972. Para el análisis de la tasa global de participación, se consideran los diferenciales de participación por área y sexo, observándose una disminución en los niveles globales de participación ya que para Itapúa esta fue de 53 por ciento para 1962 y 52.3 por ciento para 1972 en tanto que para Misiones esta bajó de 52.1 en 1962 a 47.4 en 1972 (p224) siendo mayor la caída en las áreas rurales. Complementando el punto anterior, se incluye un breve examen de la población económicamente inactiva por categorías seleccionadas (estudiantes y amas de casa). Buscando causas explicativas de los fenómenos descritos, el análisis aborda los niveles específicos de participación, por área y sexo. También se examina la magnitud de la ocupación, sus características sectoriales y las categorías ocupacionales prevalentes, según rama económica. Finalmente se hace una exposición de las características educacionales de la ocupación, analizando el nivel de instrucción de la población ocupada según profesiones y sectores económicos.

■ [POBLACION ECONOMICAMENTE ACTIVA] [POBLACION ECONOMICAMENTE INACTIVA] [OCUPACIONES] [RAMA DE ACTIVIDAD ECONOMICA] [TRABAJO FEMENINO]

■ [PARAGUAY] [TEORIA, METODOLOGIA]

- 506 1970-1990
PY SCHIEFELBEIN, Ernesto; PUJOL, Jose
NU. CEPAL. CELADE
Integración de métodos económicos y demográficos para proyectar recursos humanos: el caso del Paraguay. Notas de Población; ano 5, n. 15, diciembre 1977, pp. 37-58: tbs.; 12 ref.

Solicitar a: DOCPAL: 02207.01

■ Se describen varios modelos alternativos, junto a una ilustración de su aplicación al caso de Paraguay para el período 1970-1990. En este ejemplo, las proyecciones fueron realizadas para la población económicamente activa, por grupos principales de ocupación y por los diferentes sectores de la economía. Se confeccionaron también proyecciones de la población total por nivel de educación y, por el cálculo del nivel de las tasas específicas de actividad y educación, fue posible calcular la mano de obra complementaria por nivel de educación y compararla con la demanda. El trabajo conjunto de economistas y demógrafos hizo posible el empleo de varias hipótesis en cada etapa del proceso, con lo cual se realizó un examen crítico de los diferentes métodos empleados.

■ [POBLACION ECONOMICAMENTE ACTIVA]
[PROYECCIONES] [RECURSOS HUMANOS]
[METODOLOGIA] [PLANIFICACION DE LA MANO DE OBRA]

■ [PARAGUAY] [TEORIA, METODOLOGIA]

- 507 1972-1972
PY SCHOEMAKER, Juan Francisco
Características demográficas de la población económicamente activa femenina en 1972, pp. 96-106: tbs. grs.; 1 ref.
En: BRIZUELA DE RAMIREZ, Fulvia; SCHOEMAKER, Juan Francisco. **Tendencia de la población económicamente activa femenina desde 1950 hasta 1972.** Asunción: CENTRO PARAGUAYO DE ESTUDIOS SOCIOLOGICOS, 1978. Vol 2, 106 p. (Participación de las mujeres en la actividad económica en el Paraguay;)

Solicitar a: DOCPAL: 05790.23

■ En 1972, en Paraguay, más de la mitad de la población económicamente activa (PEA) femenina se encuentra entre los 15 y 30 años; en la población femenina total de más de 12 años, este grupo de edad constituye el 40 por ciento. Solo el 4.6 por ciento de las mujeres económicamente activas tiene más de 60 años (p96). Por otra parte, se observa que existe una estrecha relación entre la condición de actividad y la fecundidad. Mientras las activas han tenido un promedio de 2.1 hijos, las dedicadas al cuidado del hogar han tenido un promedio de 4.1 (p98). El promedio de hijos de las mujeres activas urbanas es de 1.7, contra 2.8 de las activas campesinas (p100). Además, se observa que la actividad económica va muchas veces asociada con el desplazamiento migratorio. En el caso de la población femenina de Paraguay de 12 años y más, las migrantes tienen una participación del 30 por ciento, en relación a un 20.1 por ciento de las no migrantes, siendo esta diferencia mayor en Asunción que en el resto urbano y el área rural.

■ [TRABAJO FEMENINO] [MIGRACION INTERNA]
[FECUNDIDAD DIFERENCIAL]

Datos Estadísticos: [TASA DE ACTIVIDAD] [DISTRIBUCION POR EDAD] [TAMANO DE LA FAMILIA]

■ [PARAGUAY]

- 508 1950-1972
PY SILVA, Juan Andres; ACUNA DIAZ, Leida de;
RODRIGUEZ, Irene T.; LOPEZ G., Antonio
Participación de la mujer en la fuerza de trabajo.
Revista Paraguaya de Sociología; ano 13, n. 36, mayo-agosto 1976, pp. 143-171: tbs. grs.

Solicitar a: DOCPAL: 01232.01

■ Aunque la participación femenina en Paraguay ha aumentado en términos absolutos, su ritmo de crecimiento es más lento que el de la fuerza de trabajo masculina. En 1950, dicha participación representaba el 22.9 por ciento de la fuerza de trabajo y en 1974 el 20.3 por ciento (p 144). La máxima participación se da en edades tempranas (20 años) y por períodos breves siendo su duración mayor en las áreas rurales dadas las características de la estructura productiva. En 1972, el sector servicios y el sector artesanos y trabajadores en proceso de producción, agrupaban a más de la mitad de la fuerza de trabajo femenina (p 148); la gran mayoría de esta eran trabajadoras independientes. Las oportunidades laborales se han ampliado entre 1962 y 1972, determinando una mayor incorporación a la categoría de obreras. El nivel educacional de la mujer trabajadora es superior al del hombre: 67 por ciento pertenece al nivel primario y 22 por ciento al secundario (p 167-168); esta participación creciente de la mujer en la educación responde a las exigencias del mercado del trabajo. La mujer goza de importantes beneficios sociales que a veces actúan como impedimento para su contratación debido a los costos más elevados.

■ [TRABAJO FEMENINO] [PARTICIPACION EN LA ACTIVIDAD ECONOMICA]

Datos Estadísticos: [DISTRIBUCION POR EDAD Y SEXO]
[RAMA DE ACTIVIDAD ECONOMICA] [DISTRIBUCION OCUPACIONAL] [NIVEL DE EDUCACION]

■ [PARAGUAY]

- 509 1973-1973
PY SOUZA, Paulo Renato; TOKMAN, Victor E
Asunción, pp. 143-154: tbs. grs.; 17 ref.
En: OIT. PREALC. Sector informal: funcionamiento y políticas. Santiago: PROGRAMA REGIONAL DEL EMPLEO PARA AMERICA LATINA Y EL CARIBE, 1978. 369 p.
Publicado, en parte, en la *Revista Paraguaya de Sociología*, 11(31), Septiembre-Diciembre, 1974. Documento en otra fuente entrado en DOCPAL con NACCESO 03958.01-ISIS 9488. ISBN: 9223019036.

Solicitar a: DOCPAL: 03399.07

■ Análisis del papel del sector informal en una estrategia de empleo, en base a un estudio sobre la situación ocupacional del Paraguay realizado en 1973, por el PREALC a fin de determinar si el sector informal es funcional o no en la expansión del sistema económico. Una concepción positiva llevaría a concentrar la política de empleo en la promoción del sector. La experiencia en el caso de Paraguay destaca la necesidad de seguir estudiándolo para determinar las actividades que incluye, sus características y potencial productivo, e identificar así las actividades que deberían promoverse, y las marginales. Existen relaciones tanto competitivas como complementarias entre los sectores formal e informal y ellas dependen de cada actividad. Los ingresos de los ocupados del sector formal superan en 2.6 veces al del sector informal. Las mayores diferencias de ingreso se registran en la industria manufacturera, el

comercio ambulante y otros servicios privados. En el comercio establecido y en los servicios de reparaciones y mantenimiento no se verifican grandes diferencias de ingresos. La estratificación del mercado de trabajo hace necesario dirigir políticas específicas a cada grupo de ocupados en cada sector del mercado, pero todas estas políticas deben integrarse en un marco general consistente.

■ [POLITICA DEL EMPLEO] [MERCADO DEL TRABAJO] [SUBEMPLEO] [SECTOR INFORMAL]

Datos Estadísticos: [INGRESO] [NIVEL DE EDUCACION] [RAMA DE ACTIVIDAD ECONOMICA]

■ [PARAGUAY] [TEORIA, METODOLOGIA]

510 1963-1973
XL BRASIL. INSTITUTO DE PLANEJAMENTO ECONOMICO E SOCIAL

Sistemas de informacao para politicas de emprego. Brasilia: BRASIL. INSTITUTO DE PLANEJAMENTO ECONOMICO E SOCIAL, 1975. 478 p.: tbs.; 58 ref.

Seminario sobre Sistemas de Informacao para Politicas de Empleo, Brasilia, 11-13 setembro 1974.

Solicitar a: DOCPAL: 01151.00

■ Recopilación de los trabajos presentados en el Seminario sobre Sistemas de Información para Políticas de Empleo. En el primer trabajo se sintetizan los estudios recientes de PREALC sobre medición de la subutilización de la mano de obra urbana en América Latina. Se plantea primeramente el marco conceptual, la metodología de análisis y los resultados más importantes, presentando luego los estudios de campo realizados en Nicaragua, República Dominicana y Paraguay. En el trabajo siguiente, se resume la experiencia de PREALC en cuanto a la medición del empleo y subempleo en áreas rurales y en el sector agropecuario, a partir del estudio de diversos países latinoamericanos. El siguiente documento se refiere a investigaciones efectuadas en Brasil, cuyo sistema de información ya reúne gran cantidad de datos sobre fuerza de trabajo. Mas importante que continuar expandiendo el sistema, es repensar las categorías con que se acostumbra a trabajar, como ocurre -por ejemplo- en el caso del "biscateiro". La siguiente comunicación presenta las experiencias con información sobre utilización de la fuerza de trabajo que ha tenido el proyecto de urbanización y empleo del Programa Mundial del Empleo de la OIT. Finalmente, se discuten las consecuencias de una política de desarrollo basada en el enfoque de una economía homogénea y se señalan las medidas para el desarrollo bajo el enfoque integrado de la heterogeneidad estructural.

■ [SISTEMAS DE INFORMACION] [POLITICA DEL EMPLEO]

■ [BRASIL] [REPUBLICA DOMINICANA] [NICARAGUA] [PARAGUAY] [AMERICA LATINA] [MUNDO]

511 1966-1970
XL CLINE, William R

Distribucion de ingreso y desarrollo economico: un resumen y algunas pruebas para ciudades seleccionadas de America Latina. *Ensayos ECIEL*; No 4, Agosto 1977, pp. 1-43: tbs.; 78 ref.

Conferencia ECIEL sobre Consumo, Ingreso y Precios en el Desarrollo Económico, Hamburgo, 1-3 Octubre 1973.

Solicitar a: DOCPAL: 03906.01

■ Del examen detenido de la literatura reciente sobre distribución del ingreso y desarrollo destacan: a) la insuficiencia de los lineamientos teóricos sobre la probable

evolución de la distribución del ingreso en el curso del desarrollo que proponen una distribución concentrada en etapas iniciales y más igualitaria en etapas posteriores; b) la utilización de modelos de simulación de los efectos de distribuciones igualitarias hipotéticas sobre el crecimiento económico; c) el desarrollo de modelos de simulación para examinar la influencia de instrumentos alternativos de políticas o de estrategias de desarrollo sobre la distribución del ingreso. Paralelamente existe toda una línea de estudios sobre el empleo que gravita hacia un enfoque directo de la distribución per se, explorando los efectos de políticas tributarias, de salarios y redistributivas de la tierra. La confrontación empírica de los supuestos teóricos de los desarrollos anteriores se basa en las encuestas familiares de los estudios ECIEL realizadas en 5 ciudades latinoamericanas los que revelan que la desigualdad tiende a declinar a medida que el ingreso aumenta y que las ciudades de mayor tamaño se asocian a concentraciones más altas de ingreso. La desigualdad del ingreso del trabajo es tan grande como la del ingreso total y las transferencias y los impuestos no inciden de manera significativa sobre la distribución del mismo. Por último se observa una falta de relación de igualdad entre logro educacional y distribución del ingreso o ingreso per capita.

■ [CRECIMIENTO ECONOMICO] [INDICE DE GINI] [POLITICA DE INGRESOS] [TAMANO DE CIUDADES] [ZONAS URBANAS] [METODOLOGIA]

Datos Estadísticos: [DISTRIBUCION DEL INGRESO] [NIVEL DE EDUCACION]

■ [AMERICA LATINA] [COLOMBIA] [ECUADOR] [PARAGUAY] [PERU] [VENEZUELA] [TEORIA, METODOLOGIA]

512 1960-1982

XL Gatica, Jaime
OIT. PREALC

Evolucion del empleo formal e informal en el sector servicios latinoamericano. Santiago: PREALC, 1986. 43 p.: diagrs., tbs.; 25 ref. (*Documento de Trabajo - PREALC*, n. 279)

Solicitar a: DOCPAL: 12587.00

■ A partir de la evidencia empírica durante el período 1960-80 para 8 países de la región (Argentina, Brasil, Costa Rica, Chile, Ecuador, Honduras, Panamá y Paraguay), puede concluirse que a principios de la década de los 80 dos de cada tres trabajadores se ocupaba en actividades del sector servicios (pi). Además, en la mayoría de los países de la muestra la proporción de trabajadores en actividades terciarias aumento entre 1960 y 1980. Al analizarse la composición de los empleos formales entre los sectores productores de bienes y servicios, se observa que en 1980 un 65 por ciento de ellos pertenecía al sector servicios y un 35 por ciento al sector productor de bienes no agrícolas, y porcentajes similares se observan en la composición de los empleos informales entre los sectores productores de bienes y servicios (pi). Además, en 7 de los países de la muestra (la excepción es Brasil), el sector informal experimentó un proceso de creciente terciarización. La desagregación del sector terciario en servicios muestra que en 1980 cerca del 70 por ciento de los empleos terciarios pertenecían al sector formal y el 30 por ciento al informal (p37). Los empleos informales en el sector servicios (incluido servicios domésticos) representaron entre el 21 y 38 por ciento de la PEA en servicios, concentrándose sobre todo en comercio y servicios domésticos (p38).

■ [SECTOR TERCIARIO] [SECTOR INFORMAL]
[DISTRIBUCION OCUPACIONAL] [ANALISIS
COMPARATIVO] [DATOS ESTADISTICOS]
■ [ARGENTINA] [BRASIL] [CHILE] [COSTA RICA]
[ECUADOR] [HONDURAS] [PANAMA] [PARAGUAY]

513

XL Kritz, Ernesto; Ramos, Joseph
**Medicion del subempleo urbano: informe sobre
tres encuestas experimentales**, pp. 26
En: Bueno Sanchez, Eramis, comp. Universidad de La
Habana. Centro de Estudios Demograficos. Temas
seleccionados sobre utilizacion de los recursos laborales y
el nivel de vida; tomo 1. La Habana: CEDEM, 1989. 143 p.
Curso Internacional sobre Poblacion y Desarrollo, La
Habana, 1989.

Solicitar a: DOCPAL: 15400.02

■ Considerando que el desempleo manifesto es solo una de
las manifestaciones de una situacion desfavorable del
empleo en paises en desarrollo, el articulo se propone
estudiar otra manifestacion importante: las distintas formas
de subempleo, sobre la base de encuestas realizadas en
Managua (Nicaragua, julio 1972), Santo Domingo (Rep.
Dominicana, febrero 1973), Asuncion (Paraguay, mayo
1973). La estructura conceptual de la encuesta junto con
considerar a los desempleados como totalmente
subutilizados, supone que los empleados pueden sufrir
distintos grados y formas de subutilizacion. Pueden estar
ocupados en actividades de caracter esporadico que no son
su ocupacion normal (trabajadores ocasionales), pueden no
haber utilizado plenamente su capacidad potencial
(trabajadores con ingresos fluctuantes), o su empleo puede
no utilizar plenamente sus calificaciones y experiencias (en
caso de trabajadores a salario fijo). En todos los casos se
define la magnitud de la subutilizacion como el grado en
que la ocupacion del trabajador no exige toda su capacidad
productiva. Las encuestas revelaron que el subempleo entre
los empleados es casi tan grave como el desempleo
manifesto, por la perdida de capacidad de produccion que
representa, y esta mucho mas difundido.

■ [DESEMPLEO] [SUBEMPLEO] [TRABAJADORES
OCASIONALES] [SALARIOS] [ENCUESTAS] [ZONAS
URBANAS]
■ [REPUBLICA DOMINICANA] [NICARAGUA] [PARAGUAY]
[AMERICA LATINA]

514

1972-1973

XL KRITZ, Ernesto H.; RAMOS, Joseph
**Medicion del subempleo urbano: informe sobre
tres encuestas experimentales**. *Revista Internacional del
Trabajo*; No 1, Enero-Febrero 1976, pp. 127-140; 1 ref.

Solicitar a: DOCPAL: 01745.01

■ En los años 1972 y 1973 se realizaron en Managua,
Santo Domingo y Asuncion, encuestas experimentales con
el objetivo de descubrir las formas mas importantes de la
subutilizacion de mano de obra tipica de ciudades de los
paises en desarrollo. Se trataba de medir el subempleo
entre los empleados, aclarar el concepto de subempleo
entre personas inactivas y estudiar la importancia exacta
del desempleo manifesto. Conceptualmente, en lugar de
distinguir solo entre empleados y desempleados, se
especifican grados de subutilizacion, definidos por el grado
en que la ocupacion del trabajador no exige toda su
capacidad productiva. Los resultados de la encuesta revelan
que el subempleo esta mucho mas difundido en paises en

desarrollo que el desempleo manifesto y que sus
repercusiones generales pueden ser tanto o mas graves.
Esto hace que los cambios que se produzcan en esos
paises en la situacion de empleo, podrian adoptar la forma
de variaciones en el volumen y en la intensidad del
subempleo y solo secundariamente, y no siempre, en la
tasa de desempleo abierto. Ello explicaria por que motivo
las tasas sostenidas de desarrollo economico en los ultimos
años tuvieron muy poco efecto para reducir la tasa de
desempleo manifesto. Podria entonces formularse la
hipotesis de que el desempleo manifesto disminuira solo
despues de que haya sido absorbida la mayor parte del
subempleo.

■ [MEDICION] [SUBEMPLEO]
Datos Estadísticos: [EMPLEO] [DESEMPLEO] [NIVEL DE
EDUCACION] [SALARIOS] [TRABAJADORES
OCASIONALES] [TRABAJADORES POR CUENTA PROPIA]
■ [REPUBLICA DOMINICANA] [NICARAGUA] [PARAGUAY]
[AMERICA LATINA] [TEORIA, METODOLOGIA]

515

1972-1984

XL OIT. PREALC
Efectos de la crisis internacional sobre el empleo,
pp. 5-334: tbls.; 24 ref.
En: OIT. PREALC. Mas alla de la crisis: trabajos presentados
a la IV Conferencia del PREALC. Santiago: PREALC,
<1985>. 484 p.
Conferencia Regional de Responsables de la Planificacion
del Empleo en America Latina y el Caribe, 4, San Jose,
22-25 octubre 1984.

Solicitar a: DOCPAL: 11760.01

■ Contiene los trabajos presentados a la IV Conferencia
Regional de Responsables de la Planificacion del Empleo en
America Latina y el Caribe que se refieren a los efectos de
la crisis internacional sobre el empleo. Incluye las siguientes
contribuciones: 1) "El mercado laboral de las Antillas
Neerlandesas desde 1981"; 2) "La problematica
ocupacional en un contexto de crisis: Argentina 1976-
1984"; 3) "La crisis economica mundial y su impacto sobre
el empleo" (Bolivia); 4) "Políticas de estabilizacio e
empleo; o caso do Brasil"; 5) "La evolucion del empleo y
los ingresos en el marco de la estabilizacion economica
1980-1984" (Costa Rica); 6) "Informe de la delegacion de
Cuba"; 7) "Efectos de la crisis internacional sobre el
mercado de trabajo y políticas de ajuste" (Ecuador); 8)
"Efectos de la crisis internacional en el mercado de trabajo"
(Guatemala); 9) "La incidencia de la crisis economica sobre
la situacion del empleo en Haiti"; 10) "Politica economica
y empleo" (Nicaragua); 12) "Crisis internacional y empleo"
(Panama); 13) "Aspectos de la economia del Paraguay y
sus efectos sobre el empleo"; 14) "Crisis economica y
empleo 1976-1984" (Peru); 15) "Informe de la delegacion
de Santa Lucia"; y 16) "Políticas de ajuste y situacion del
mercado de trabajo" (Venezuela).

■ [RECESION ECONOMICA] [EMPLEO] [DESEMPLEO]
[POLITICA ECONOMICA] [DATOS ESTADISTICOS]
■ [ANTILLAS NEERLANDESAS] [ARGENTINA] [BOLIVIA]
[BRASIL] [COSTA RICA] [CUBA] [ECUADOR]
[GUATEMALA] [HAITI] [HONDURAS] [SANTA LUCIA]
[MEXICO] [NICARAGUA] [PANAMA] [PARAGUAY] [PERU]
[VENEZUELA] [AMERICA LATINA]

516

1960-1975

XL OIT. PREALC

La política de empleo en América Latina: lecciones de la experiencia de PREALC, pp. 5-24: tbs. grafs

En: OIT. PREALC. Sector informal: funcionamiento y políticas. Santiago: PROGRAMA REGIONAL DEL EMPLEO PARA AMÉRICA LATINA Y EL CARIBE, 1978. 369 p.
Este artículo fue publicado en El Trimestre Económico, 41(164), Octubre-Diciembre 1974. ISBN: 9223019036.

Solicitar a: DOCPAL: 03399.01

■ La situación ocupacional no puede analizarse solamente en términos de la tasa de desempleo; debe entenderse como un espectro de distintas formas de subutilización de fuerza de trabajo. En el mercado de trabajo urbano se distinguen dos sectores, el formal y el informal, sector último que agrupa a todas las actividades de bajo nivel de productividad, a los trabajadores independientes y a las empresas muy pequeñas o no organizadas, y concentra a los migrantes rurales recién llegados. En el agro, el sector agrícola tradicional presenta el mayor problema, tanto por los bajísimos niveles de salario prevalecientes en él, como por ser la fuente de las migraciones internas que transfieren el problema del empleo hacia las zonas urbanas. Por la heterogeneidad estructural del proceso de desarrollo seguido en la región, es necesario que el empleo y la redistribución del ingreso se incorporen como objetivos en la política de desarrollo con la misma prioridad que el crecimiento del ingreso. Los dos requisitos básicos de la política ocupacional: consideración de la variable empleo en todos los niveles y coordinación de la política económica desde el punto de vista del empleo, deben ser de alguna forma institucionalizados para garantizar su continuidad.

■ [POLÍTICA DEL EMPLEO] [MERCADO DEL TRABAJO] [SUBEMPLEO] [SECTOR INFORMAL] [ZONAS URBANAS] ■ [CHILE] [NICARAGUA] [PANAMA] [PARAGUAY] [AMÉRICA LATINA]

517 1971-1973
XL OIT. PREALC

La subutilización de la mano de obra urbana en países subdesarrollados, pp. 21-225: tbs.; 26 ref.

En: BRASIL. INSTITUTO DE PLANEJAMENTO ECONÓMICO E SOCIAL. Sistemas de información para políticas de empleo. Brasília: BRASIL. INSTITUTO DE PLANEJAMENTO ECONÓMICO E SOCIAL, 1975. 478 p.
Seminario sobre Sistemas de Información para Políticas de Empleo, Brasília, 11-13 Setembro 1974.

Solicitar a: DOCPAL: 01151.01

■ Síntesis de los estudios realizados en PREALC en años recientes en el campo de la subutilización de la mano de obra urbana en América Latina. Su propósito original fue medir la tasa de desempleo y subempleo en diversos estudios de casos a través de encuestas de campo; sin embargo, el análisis de los resultados llevó a un cuestionamiento del marco conceptual habitual sobre la estructura y funcionamiento de los mercados de trabajo en la región. La primera y segunda parte del documento, plantean un nuevo marco conceptual, la metodología de análisis y los resultados más importantes. Luego, se presentan los estudios de campo realizados en Nicaragua, República Dominicana y Paraguay, analizándose los principales resultados obtenidos.

■ [MANO DE OBRA] [BARRIO DE TUGURIOS] [PAÍSES EN DESARROLLO] [SUBEMPLEO] [METODOLOGÍA] [TEORÍA] [EMPLEO] [POLÍTICA DEL EMPLEO] [DESEMPLEO] [ZONAS URBANAS] [OFERTA DE MANO DE OBRA] [MERCADO DEL TRABAJO] [TRABAJO FEMENINO] [TRABAJADORES OCASIONALES]

Datos Estadísticos: [INGRESO] [NIVEL DE EDUCACIÓN] [DISTRIBUCIÓN OCUPACIONAL]

■ [REPUBLICA DOMINICANA] [NICARAGUA] [PARAGUAY] [AMÉRICA LATINA]

518 1972-1984
XL OIT. PREALC

Más allá de la crisis: trabajos presentados a la IV Conferencia del PREALC. Santiago: PREALC, <1985>. 484 p.: tbs., diagrs.; 30 ref.

Conferencia Regional de Responsables de la Planificación del Empleo en América Latina y el Caribe, 4, San José, 22-25 octubre 1984.

Solicitar a: DOCPAL: 11760.00

■ Contiene los trabajos presentados a la IV Conferencia Regional de Responsables de la Planificación del Empleo en América Latina y el Caribe, celebrada en San José, Costa Rica, del 22 al 25 de octubre de 1984. Los estudios muestran el profundo efecto que la crisis internacional ha tenido sobre el nivel de empleo en los distintos países y sobre las distintas formas de la subutilización de la mano de obra. Al mismo tiempo han puesto de relieve la importancia que pueden tener los mecanismos de creación de empleo directo, en especial en coyunturas como las que actualmente vive América Latina. Los trabajos presentados por los distintos países de la región a la Conferencia se agrupan en dos temáticas: 1) Los efectos de la crisis internacional sobre el empleo; y 2) Políticas directas de creación de empleo. Las contribuciones provienen de las delegaciones de los siguientes países: Antillas Neerlandesas, Argentina, Bolivia, Brasil, Costa Rica, Cuba, Chile, Ecuador, Guatemala, Haití, Honduras, México, Nicaragua, Panamá, Paraguay, Perú, Santa Lucía, Uruguay y Venezuela.

■ [CONFERENCIA] [RECESIÓN ECONÓMICA] [EMPLEO] [POLÍTICA DEL EMPLEO] [CREACIÓN DE EMPLEO] [DATOS ESTADÍSTICOS]

■ [ANTILLAS NEERLANDESAS] [ARGENTINA] [BOLIVIA] [BRASIL] [COSTA RICA] [CUBA] [CHILE] [ECUADOR] [GUATEMALA] [HAITI] [HONDURAS] [SANTA LUCÍA] [MÉXICO] [NICARAGUA] [PANAMA] [PARAGUAY] [PERÚ] [URUGUAY] [VENEZUELA] [AMÉRICA LATINA]

519 1945-1972
XL RECCHINI DE LATTES, Zulma

Tendencia de la participación económica: indagación de diferencias y semejanzas aparentes, pp. 25-58: tbs. grafs.; 21 ref.

En: WAINERMAN, Catalina H.; RECCHINI DE LATTES, Zulma. Trabajadoras latinoamericanas: un análisis comparativo de la Argentina, Bolivia y Paraguay. Buenos Aires: CENTRO DE ESTUDIOS DE POBLACIÓN, 1980. 117 p. (Cuadernos del CENEP, n. 14)

Solicitar a: DOCPAL: 06714.02

■ Investigación relacionada con las características de la participación femenina, a distintos niveles de desarrollo económico. Se discute la tesis que plantea una relación en forma de U entre ambos fenómenos, postulando que, para una formulación adecuada, es necesario desagregar los niveles de análisis, calificando la participación de la mujer en el mercado del trabajo. Se tomaron 3 países latinoamericanos, de distinto grado de desarrollo: Argentina, Bolivia y Paraguay, de la manera más desagregada posible, trabajando con datos censales de 1945 a 1972. Las mediciones globales mostraron gran similitud entre Paraguay y Argentina, mientras que Bolivia

presento tasas de actividad muy superiores. En cambio, al observar la tendencia, se advierte que la curva de Bolivia va en descenso, Paraguay oscilaría en los puntos mas bajos y la de Argentina se revela ascendente. La desagregación por edad, zona y características ocupacionales permitio apreciar que los datos globales ocultan modalidades de participación distinta de los países, que dicen relación con su grado de desarrollo. Es así como se pudo comprobar que la diferencia entre Bolivia y Paraguay solo existe en las zonas rurales, y que la aparente semejanza entre Argentina y Paraguay desaparece al desagregar los datos por zona urbana y rural y por sector de actividad. También se hallaron distintos patrones de participación por edad en los países estudiados, que están relacionados con el tipo de ocupación que desempeña preferentemente la mujer en una sociedad.

■ [TRABAJO FEMENINO] [DESARROLLO ECONOMICO]
Datos Estadísticos: [ZONAS URBANAS] [ZONAS RURALES]
 [DISTRIBUCION OCUPACIONAL] [TASA DE ACTIVIDAD]
 [RAMA DE ACTIVIDAD ECONOMICA]
 ■ [ARGENTINA] [BOLIVIA] [PARAGUAY] [AMERICA LATINA]

520 1960-1974
 XL SOUZA, Paulo Renato; TOKMAN, Victor E.
El sector informal urbano en America Latina.
Revista Internacional del Trabajo; vol. 94, n. 3, Noviembre-Diciembre 1976, pp. 385-397; tbs; 4 ref.
 Basado en el documento del mismo título que los autores presentaron al Seminario sobre Problemas del Empleo en America Latina del Grupo de Trabajo sobre Ocupación-Desocupación de CLACSO, realizado en la Plata, Argentina, 5-8 Marzo 1975. Documento en otra fuente entrado a DOCPAL con NACCESO 3399.02-ISIS 8222.

Solicitar a: DOCPAL: 02041.01

■ Características del sector informal urbano en America Latina, necesidad de una política de empleo para el sector y lineamientos generales y definición de esta política, en base a los resultados de estudios de PREALC realizados en distintos países de la región. El sector informal debe considerarse como una unidad dentro de la economía urbana. Por el alto porcentaje de la fuerza de trabajo urbana que ocupa, el sector es importante desde el punto de vista del empleo y continuara siéndolo por largo plazo, por las características de las actividades que constituyen el sector y porque las personas que se ocupan en el determinan una alta concentración de los grupos de población mas afectados por la extrema pobreza. La fuerza de trabajo ocupada en el sector informal queda normalmente fuera de la mayoría de las políticas de ingreso y de protección que se utilizan. Las medidas tendientes a lograr el aumento de la productividad y el ingreso total del sector informal, se pueden agrupar en dos conjuntos específicos: las destinadas a aumentar su eficiencia económica y las destinadas a aumentar su producción. Si se agrega la reubicación sectorial de los ocupados en las actividades que ya están hoy saturadas y no presentan posibilidades de expansión, se definen tres tipos de políticas aplicables al sector informal. El énfasis y las características que debiera adoptar la política dependerán del tipo de actividad de que se trate.

■ [SECTOR INFORMAL] [ZONAS URBANAS] [POLITICA DEL EMPLEO]
Datos Estadísticos: [PARTICIPACION EN LA ACTIVIDAD ECONOMICA] [INGRESO] [NIVEL DE EDUCACION]

■ [REPUBLICA DOMINICANA] [ECUADOR] [EL SALVADOR]
 [PARAGUAY] [AMERICA LATINA]

521 1960-1974
 XL Souza, Paulo Renato; Tokman, Victor E.
El sector informal urbano en America Latina, pp. 27-39; tbs.

En: Bueno Sanchez, Eramis, comp. Universidad de La Habana. Centro de Estudios Demográficos. Temas seleccionados sobre utilización de los recursos laborales y el nivel de vida; tomo 1. La Habana: CEDEM, 1989. 143 p. Curso Internacional sobre Población y Desarrollo, La Habana, 1989.

Solicitar a: DOCPAL: 15400.03

■ El desarrollo de America Latina en las últimas décadas se ha caracterizado por el escaso ritmo de creación de puestos de trabajo, y una crecida oferta de mano de obra. Esto genera un sector económico donde la demanda de mano de obra depende del excedente del sector organizado del mercado de trabajo y de las oportunidades que ofrece el mercado de producir o vender algo que genere algún ingreso. Es el sector informal. Para una evaluación cuantitativa se considera integrantes de este sector a personas ocupadas en servicio doméstico, trabajadores ocasionales, trabajadores por cuenta propia, y patrones, empleados y obreros y trabajadores familiares ocupados en empresas que no excedan de 4 personas. Encuestas del PREALC para Asunción y San Salvador indican que la participación del sector informal en el total del ingreso urbano sería de 33 y 25 por ciento respectivamente. Este sector se caracteriza por una alta participación femenina, por concentrar a los trabajadores mas jóvenes y a los mas viejos, por ocupar mayor proporción de jefes de hogar que en el promedio de la economía, por concentrar a los menos educados, y por estar constituida por grupos de población provenientes de zonas rurales deprimidas o de ciudades del interior. Sus niveles de ingreso son significativamente inferiores a los del sector formal (menos del 40 por ciento en Asunción y San Salvador). Existe la necesidad de adoptar medidas destinadas a aumentar la eficiencia económica y la producción para paliar la fragilidad de este sector.

■ [SECTOR INFORMAL] [ZONAS URBANAS] [POLITICA DEL EMPLEO]
Datos Estadísticos: [PARTICIPACION EN LA ACTIVIDAD ECONOMICA] [INGRESO] [NIVEL DE EDUCACION]
 ■ [REPUBLICA DOMINICANA] [ECUADOR] [PARAGUAY]
 [EL SALVADOR] [AMERICA LATINA]

522
 XL Tokman, Victor E.
Políticas para el sector informal urbano en America Latina, pp. 41-54; 22 ref.

En: Bueno Sanchez, Eramis, comp. Universidad de La Habana. Centro de Estudios Demográficos. Temas seleccionados sobre utilización de los recursos laborales y el nivel de vida; tomo 1. La Habana: CEDEM, 1989. 143 p. Curso Internacional sobre Población y Desarrollo, La Habana, 1989.

Solicitar a: DOCPAL: 15400.04

■ La ineficacia demostrada por la estrategia de crecimiento y "trickle down" no se soluciona con el cambio de enfoque de la política económica sino con la producción de cambios en todos los sectores, que aseguren la capacidad de acumulación y la eficacia del "trickle down" hacia los

sectores menos favorecidos. Se examinan las políticas hacia el sector informal consciente de que constituyen solo una parte de una estrategia global. Se estima que entre 70 y 80 por ciento de los pobres urbanos latinoamericanos están ocupados en este sector y sus ingresos son 2 y 3,5 veces menores que los obtenidos en el sector formal. El objetivo principal de la política para el sector informal debería ser el aumento de la producción, la productividad y el ingreso de los ocupados en esas actividades. Para tales efectos es preciso determinar las actividades informales que se deberán promover. Si bien es cierto que existe un grupo de actividades marginales con tendencia a desaparecer, el resto presenta distintos grados de funcionalidad. Los requisitos de políticas serán diferentes para cada grupo de actividades. De tal manera, los instrumentos destinados al grupo que presenta potencialidades de expansión serán dirigidos tanto a las actividades como a las personas que trabajan en ellas, procurando facilitar el acceso a los mercados y a los recursos productivos, mientras que para el grupo que tiende a desaparecer deberán apuntar a facilitar la movilidad ocupacional de las personas.

■ [SECTOR INFORMAL] [ZONAS URBANAS] [POBRES] [POLITICA DEL EMPLEO]

■ [COLOMBIA] [REPUBLICA DOMINICANA] [MEXICO] [PERU] [PARAGUAY] [EL SALVADOR] [AMERICA LATINA]

523 1945-1976
XL WAINERMAN, Catalina H; RECCHINI DE LATTES, Zulma
Trabajadoras latinoamericanas: un análisis comparativo de la Argentina, Bolivia y Paraguay. Buenos Aires: CENTRO DE ESTUDIOS DE POBLACION, Junio 1980. 117 p.: tbls., diagrs.; 75 ref. (Cuadernos del CENEP, n. 14)

Solicitar a: DOCPAL: 06714.00

■ Presentación de algunos resultados del proyecto "Participación de la mujer en la actividad económica en la Argentina, Bolivia y Paraguay", que abarca un período aproximado de un cuarto de siglo. La investigación se basó en datos secundarios, provenientes de los censos de población, intentándose lograr el máximo posible de comparabilidad entre los países. Se realizaron tres estudios nacionales y uno comparativo, siendo este último el que se presenta. Una primera parte corresponde a una caracterización de cada uno de los países desde el punto de vista geográfico, de su desarrollo histórico y económico. Uno de los trabajos presentados consiste en la investigación sobre las modalidades y tendencias de la actividad femenina, desagregada por zonas urbana y rural, edad y sector de actividad; este estudio reveló los distintos patrones de participación de la mujer, asociados al grado de desarrollo de cada país, y que a veces no se pueden apreciar en las medidas globales. La otra investigación, centrada a comienzos de la década del 70, se preocupa de los factores determinantes de la oferta de trabajo femenino: la educación y la educación familiar; sus resultados muestran en qué medida influye el matrimonio y el número de hijos en la actividad de la mujer, en los distintos niveles educativos.

■ [TRABAJO FEMENINO] [DESARROLLO ECONOMICO Y SOCIAL] [OFERTA DE TRABAJO] [MERCADO DEL TRABAJO]

Datos Estadísticos: [INDICADORES SOCIO-ECONOMICOS] [TASA DE ACTIVIDAD] [EDUCACION] [FECUNDIDAD] [ESTADO CIVIL]

■ [ARGENTINA] [BOLIVIA] [PARAGUAY] [AMERICA LATINA]

524 1970-1972
XL WAINERMAN, Catalina H.

Las mujeres como proveedoras de mano de obra a los mercados de la Argentina y Paraguay. pp. 65-103: tbls. grafs.; 43 ref.

En: WAINERMAN, Catalina H.; RECCHINI DE LATTES, Zulma. **Trabajadoras latinoamericanas: un análisis comparativo de la Argentina, Bolivia y Paraguay.** Buenos Aires: CENTRO DE ESTUDIOS DE POBLACION, 1980. 117 p. (Cuadernos del CENEP, n. 14)

Solicitar a: DOCPAL: 06714.03

■ Los dos factores que inciden en la oferta de trabajo femenino: la educación y la situación familiar, se investigaron con los datos censales de Argentina y Paraguay, de los años 70. Con este objeto se calcularon y graficaron las tasas de actividad femenina, según nivel de educación, estado civil y número de hijos. Los resultados revelaron que las mujeres con mayor predisposición para concurrir al mercado laboral son las más educadas, las que no tienen compañero y las que no tienen hijos, o tienen solo uno. La alta participación de las mujeres con mayor educación, se comprobó aun en las unidades familiares integradas y numerosas, indicando esto que la educación ejerce efectos impulsores de mayor intensidad que la situación familiar. No obstante, no son las mujeres más educadas las que contribuyen mayoritariamente a la fuerza de trabajo femenino; este papel les cabe a las menos educadas, por el volumen que esta población representa. Se concluye que en la medida en que los beneficios de la educación se extiendan a más mujeres, se puede esperar un sustancial aumento de la oferta de trabajo femenino.

■ [TRABAJO FEMENINO] [OFERTA DE TRABAJO] [MERCADO DEL TRABAJO]

Datos Estadísticos: [EDUCACION] [FECUNDIDAD] [ESTADO CIVIL]

■ [ARGENTINA] [BOLIVIA] [PARAGUAY] [AMERICA LATINA]

525 1947-1975
XS RECCHINI DE LATTES, Zulma

Las mujeres en la actividad económica en Argentina, Bolivia y Paraguay. Demografía y Economía; No 1, 1979, pp. 19-48: tbls. grafs; 30 ref.

Solicitar a: DOCPAL: 05800.01

■ Con el objeto de avanzar en el conocimiento de la relación entre el trabajo femenino y el desarrollo económico de un país, se estudia la tendencia observada al respecto en Argentina, Bolivia y Paraguay, desde la segunda postguerra hasta el presente. En cada caso se desagrega la curva de participación total de la mujer en el mercado de trabajo en variables que condicionan la oferta y la necesidad de mano de obra, como tramos de edad, ocupaciones, participación urbana y rural. Se ve así que la participación global es un compuesto en que sus componentes presentan tendencias distintas. Se utilizan datos de los tres últimos censos en Argentina y Paraguay y del censo de 1950 y de la Encuesta Nacional de 1975 para Bolivia. El trabajo femenino presenta niveles diferentes y, también, características y dinámicas muy distintas en los tres países. Sin embargo, es casi imposible expresar las diferencias y algunas de las semejanzas encontradas, como una determinada forma de relación entre trabajo femenino

y desarrollo economico. Los resultados sugieren que el dinamismo de la participacion femenina en el mercado de trabajo podria estudiarse a traves de un analisis longitudinal de cohortes, para descubrir cuales son las caracteristicas de las mujeres que aumentan o disminuyen su propension a trabajar fuera del hogar y como se insertan en el mercado de trabajo. Ademas se sugiere la necesidad de profundizar en el estudio de ocupaciones especificas y de su significacion en distintas sociedades.

■ [TRABAJO FEMENINO] [DESARROLLO ECONOMICO]
[ANALISIS COMPARATIVO] [MERCADO DEL TRABAJO]
Datos Estadísticos:[DURACION DE LA VIDA ACTIVA]
[TASA DE ACTIVIDAD]
■ [ARGENTINA] [BOLIVIA] [PARAGUAY] [AMERICA DEL SUR]

526 1950-1972

XS SAUTU, Ruth

The female labour force in Argentina, Bolivia and Paraguay, pp. 2222: tbls. grafis; 13 ref.

En: INTERNATIONAL UNION FOR THE SCIENTIFIC STUDY OF POPULATION. Economic and demographic change: issues for the 1980's; proceedings of the Conference. Liege: INTERNATIONAL UNION FOR THE SCIENTIFIC STUDY OF POPULATION, 1979. 1263 p.

IUSSP Conference on Economic and Demographic Change: Issues for the 1980's, Helsinki, 28 August-1 September 1978.

Solicitar a: DOCPAL: 05559.01

■ Se examinan los patrones de participacion femenina en la actividad economica en Argentina, Bolivia y Paraguay entre 1950 y 1972, relacionandola con la composicion familiar y la escolaridad, con consideraciones sobre su comportamiento futuro. El analisis censal de las tasas de actividad femenina revela una brusca caída en Bolivia, que contrasta con una tendencia creciente en Argentina, mientras que en Paraguay presenta un leve descenso. El estado civil y el numero de hijos afectan negativamente las tasas de actividad, pero su efecto es menor que el del nivel de educacion, que presenta una fuerte asociacion positiva con la participacion femenina. En Argentina y Paraguay fue el crecimiento de las actividades terciarias el mas importante aporte al aumento de la participacion femenina. En Bolivia, el descenso puede deberse al cambio en el status legal de los campesinos despues de la Revolucion de 1952. Respecto al comportamiento esperado para el futuro, si en Bolivia los planes de desarrollo rural tienen exito, las mujeres hallaran una nueva fuente de empleo. En Paraguay, es posible que la actividad femenina aumente en el area urbana, mientras el sector informal seguira constituyendo la principal fuente de trabajo para las mujeres con poca instruccion. Argentina ocupa un lugar privilegiado, esperandose que continue aumentando la absorcion de fuerza de trabajo femenina.

■ [MERCADO DEL TRABAJO] [DESARROLLO ECONOMICO]
[SECTOR INFORMAL] [PARTICIPACION EN LA ACTIVIDAD ECONOMICA] [TRABAJO FEMENINO]
Datos Estadísticos:[TAMANO DE LA FAMILIA] [NIVEL DE EDUCACION]
■ [ARGENTINA] [BOLIVIA] [PARAGUAY] [AMERICA DEL SUR]

G. NUPCIALIDAD Y FAMILIA G. NUPTIALITY AND FAMILY

527 1990-1990

PY Centro Paraguayo de Estudios de Poblacion
Nupcialidad y exposicion al riesgo de embarazo,
pp. 33-41: tbls., diagrs.

En: Centro Paraguayo de Estudios de Poblacion. Paraguay:
Encuesta Nacional de Demografia y Salud, 1990. Asuncion:
Centro Paraguayo de Estudios de Poblacion, 1991. 172 p.
Programa de las Encuestas de Demografia y Salud (DHS).

Solicitar a: DOCPAL: 15793.04

■ De las 5.827 mujeres incluidas en la Encuesta Nacional de Demografia y Salud de Paraguay (1990) el 47 por ciento estaban casadas y la proporcion de mujeres que nunca ha entrado en union disminuye a medida que aumenta la edad (p.33). La edad al casarse ha permanecido invariable en los ultimos 20 anos y se situa alrededor de los 21 anos de edad (p.34), aunque las jovenes tienden a unirse a edades mas tempranas. Las mujeres de 25-49 anos con 5 o menos anos de instruccion se unen en promedio alrededor de 3 anos antes que aquellas con educacion secundaria. La mitad de las mujeres permanecen amenorreicas hasta 4,6 meses despues del nacimiento del hijo, en abstinencia hasta 2,3 meses e insusceptibles hasta los 5,4 meses (p.38). Las duraciones medias de la amenorrea, la abstinencia postparto y la insusceptibilidad son de 6,8, 4,7 y 8,4 meses respectivamente (p.39).

■ [NUPCIALIDAD] [ESTADO CIVIL] [EXPOSICION AL RIESGO] [AMENORREA POST-PARTUM] [ENCUESTAS CAP]

Datos Estadísticos:[EDAD AL CASARSE]

■ [PARAGUAY]

528 1979-1979

PY GOMEZ, Lilian
La nupcialidad y la exposicion al riesgo de
embarazo, pp. 26-50: tbls

En: PARAGUAY. DIRECCION GENERAL DE ESTADISTICA Y CENSOS. Encuesta nacional de fecundidad. Asuncion: PARAGUAY. DIRECCION GENERAL DE ESTADISTICA Y CENSOS, Febrero 1981. 663 p.

Solicitar a: DOCPAL: 07150.04

■ En base a la informacion obtenida a traves de la historia conyugal de la Encuesta Nacional de Fecundidad de Paraguay, es posible estimar que de una generacion de mujeres sujetas a las pautas de nupcialidad de 1978-1979, alrededor del 95 por ciento habria abandonado la condicion de soltera cumplidos los 49 anos y el 5 por ciento habria permanecido en celibato permanente (p50). El tiempo vivido en la primera union respecto del total del tiempo pasado en union es del 76.3 por ciento (p37) y se estima que la exposicion al riesgo de embarazo es del 65.1 por ciento para mujeres entre 15-49 anos (p47). La iniciacion de la vida conyugal es temprana y la edad media a la primera union oscila entre 20.3 y 21.6 anos (p34), siendo mayor entre las residentes urbanas y entre los grupos socio-economicos mas altos. Aunque la mayoria de las mujeres llega a unirse alguna vez, la estabilidad de las uniones es baja y el 21 por ciento de las primeras uniones de mujeres entre 15-49 anos ha sido disuelta (p38), comprobándose una mayor inestabilidad entre las menos educadas, que se unen a edades mas tempranas y que, antes de unirse, no trabajaron o lo hicieron en actividades no-calificadas.

Datos Estadísticos:[EDAD AL CASARSE] [ESTADO CIVIL] [DISOLUCION DEL MATRIMONIO] [DURACION DEL MATRIMONIO] [CONDICIONES SOCIO-ECONOMICAS] ■ [PARAGUAY]

529 1978-1978

PY PALAU VILADESAU, Tomas
Notas preliminares para el estudio de las
estrategias de supervivencia y el mercado de trabajo en el
sector rural. Asuncion: CENTRO PARAGUAYO DE
ESTUDIOS SOCIOLOGICOS, 1980. 55 p.: tbls; 7 ref.
Taller sobre Estrategias de Supervivencia, Buenos Aires, 14
Marzo 1980.

Solicitar a: DOCPAL: 05593.05

■ La nocion de estrategia de supervivencia es abordada a partir del analisis del funcionamiento de la familia campesina del Paraguay, como resultado de la evolucion de los procesos historicos. Bajo el actual modelo de desarrollo, ciertos grupos sufren un proceso de desprendimiento de la economia tradicional de subsistencia que determina una creciente dependencia de las relaciones de mercado capitalistas en la satisfaccion de las necesidades basicas para la produccion. Durante la primera parte del estudio, el enfasis se situa en la identificacion de las familias pobres a partir de los datos de una encuesta administrada en 1978 a 170 familias asentadas (p20). Estos datos permiten la estratificacion de las explotaciones agricolas a partir de las caracteristicas productivas de las mismas. El tamano familiar no parece asociarse a dichos rasgos ya que las unidades medias tienen un promedio de hijos superior a los otros dos grupos extremos, siendo el grupo pobre el que exhibe un menor numero de hijos. La importancia relativa de los ingresos extraprediales aumenta a medida que se acentua el empobrecimiento del nucleo familiar y el analisis de la estructura de la fuerza de trabajo revela la presencia de actividades agricolas y no agricolas, adecuadas a los mercados de trabajo. Los niveles de remuneracion se asocian directamente al juego de oferta y demanda, cuyos determinantes se examinan a la luz del desarrollo paraguayo.

■ [FAMILIA] [ESTRATEGIA DE SUPERVIVENCIA] [MERCADO DEL TRABAJO] [ZONAS RURALES]

Datos Estadísticos:[INGRESO] [TAMANO DE LA FAMILIA] [ESTRATIFICACION SOCIAL]

■ [PARAGUAY]

530 1978-1978

PY PARAGUAY. DIRECCION GENERAL DE
ESTADISTICA Y CENSOS

Hogares dirigidos por mujeres, pp. 47-70: tbls.
grafs; 55 ref.

En: PARAGUAY. DIRECCION GENERAL DE ESTADISTICA Y CENSOS. La mujer rural en el Paraguay; dimension socio-economica. Asuncion: PARAGUAY. DIRECCION GENERAL DE ESTADISTICA Y CENSOS, Diciembre 1979. 180 p.

Solicitar a: DOCPAL: 05893.02

■ El 21.4 por ciento de los 2352 hogares incluidos en la encuesta esta dirigido por mujeres, observándose una mayor proporcion de ellos en las areas urbanas (27 por ciento) (p47). Las familias nucleares aumentan a medida que aumenta el ingreso en tanto que las familias extensas desorganizadas disminuyen a medida que aumenta el ingreso. Las mujeres jefes de familia tienen caracteristicas socio- economicas distintas que las esposas o companeras:

tienden a ser mas viejas, mas sedentarias y con menos educacion. Los hogares por ellas dirigidos son de menores recursos y menos dependientes de la agricultura para sus ingresos. El rol de la mujer en la toma de decisiones guarda estrecha relacion con su posicion en el hogar: las jefes son mucho mas activa en este sentido que las esposas y companeras, pero estas ultimas tienden a ser mas independientes que las esposas.

■ [COMPOSICION DEL HOGAR] [JEFE DE HOGAR]
[MUJERES] [ZONAS RURALES] [ROLES DE LAS MUJERES]
Datos Estadísticos:[COMPOSICION FAMILIAR] [INGRESO]
[NIVEL DE EDUCACION] [ESTADO CIVIL]
■ [PARAGUAY]

531 1978-1978
PY PARAGUAY. DIRECCION GENERAL DE
ESTADISTICA Y CENSOS

La familia rural, pp. 19-46: tbls. grafs; 55 ref.

En: PARAGUAY. DIRECCION GENERAL DE ESTADISTICA Y CENSOS. *La mujer rural en el Paraguay; dimension socio-economica*. Asuncion: PARAGUAY. DIRECCION GENERAL DE ESTADISTICA Y CENSOS, Diciembre 1979. 180 p.

Solicitar a: DOCPAL: 05893.01

■ De las 2352 familias incluidas en la Encuesta Socio-Economica de la Mujer Rural en Paraguay (1978), el 53.6 por ciento pertenece al grupo de bajos ingresos y habita en viviendas que carecen de una infraestructura minima (p21). El 43.7 tiene de 1 a 3 anos de educacion primaria y el 22.4 por ciento no posee instruccion formal alguna; los bajos niveles educacionales se asocian a familias desorganizadas u otro tipo de arreglo irregular (p24). Para el 54.4 por ciento de la muestra la agricultura constituye su principal actividad y fuente de ingreso (p28) y el principal determinante de este ultimo es el tamano de la unidad de produccion. De las familias que tienen tierras para cultivo solo el 47 por ciento son dueños de ellas (p37). El 66 por ciento de las familias es de tipo nuclear y en tanto que la familia extensa conforma menos de un cuarto de los hogares campesinos (p39). El tamano medio de los hogares dirigidos por mujeres es de 4.5 personas, frente a 6.1 personas en los hogares dirigidos por hombres (p40).

■ [FAMILIA] [ZONAS RURALES] [CONDICIONES SOCIO-ECONOMICAS]
Datos Estadísticos:[INGRESO] [NIVEL DE EDUCACION]
[TENENCIA DE LA TIERRA] [VIVIENDA]
■ [PARAGUAY]

H. CARACTERISTICAS Y NECESIDADES DE LA POBLACION H. POPULATION CHARACTERISTICS AND NEEDS

532

AR Borches, Gerardo
Emprendimiento en la zona de Corpus. s.l.:
Comision Mixta Argentino-Paraguaya del Rio Parana,
1983. p. irreg.: maps.
Seminario sobre Efectos Sociales de las Grandes Represas
de America Latina, Buenos Aires, 4-8 julio 1983.

Solicitar a: DOCPAL: 09977.18

■ El Proyecto Corpus es un aprovechamiento de propósitos múltiples compartido entre la Republica Argentina y la Republica del Paraguay a ser construido en el sitio denominado Itacua (km.1597 del Rio Parana) a 18 kms. aguas arriba de la seccion Posadas-Encarnacion. Su desarrollo es responsabilidad de la Comision Mixta Argentino- Paraguaya del Rio Parana. Se describe la evolucion de los estudios pertinentes en sus respectivas etapas, desde 1974 hasta 1982. Los propósitos del proyecto son de caracter energetico, de navegacion, de promocion de la pesca comercial y deportiva y tambien en el campo turistico, en el que se ha formulado un plan general de la infraestructura de servicios. La estructura de la obra es descrita y el costo total del Proyecto, a valores de julio de 1982, es de 3.785 millones de dolares (p4). La factibilidad economica del Proyecto se evalua globalmente en cuanto a su energia, y por separado en funcion de sus principales usos y con respecto a su prioridad dentro del plan de equipamiento argentino. La zona de influencia directa esta constituida por la provincia de Misiones, en la margen izquierda, y por el Dept. de Itapua y la parte sur del Dept. de Alto Parana, en la margen derecha. Se describen las principales características de estas zonas. La ficha tecnica presentada hace referencia, entre otras cosas, a: emplazamiento; características hidrologicas y de operacion de embalse; características energeticas; presa principal y laterales; longitud total de las obras.

■ [PROYECTOS DE DESARROLLO] [RECURSOS
ENERGETICOS] [DESARROLLO REGIONAL]
■ [ARGENTINA] [PARAGUAY]

533

PY Boh, Luis A.; Granada, Annie M.
**Apuntes sobre evolucion historica y tipologica de
la vivienda popular urbana en el Paraguay.** pp. 53-108:
diags.; 4 ref.
En: Sociedad de Analisis, Estudios y Proyectos. Ciudad y
vivienda en el Paraguay. Asuncion: SAEP, 1984. 331 p.

Solicitar a: DOCPAL: 10976.06

■ La evolucion historica y de la vivienda popular urbana en Paraguay es examinada partiendo de una vision de la vivienda como producto cultural y como unidad analizable en terminos especificamente arquitectonicos. Para ello se definen en primer lugar los valores (habitats y pautas habitacionales) en su origen, tanto desde la optica historica como tipologica y de caracterizacion del entorno inicial de insercion de dichas pautas. Puesto que la base de la conformacion urbana actual la constituye el proceso migratorio, se distingue en su interior la naturaleza de la evolucion diferencial de cada elemento: evolucion de los habitos funcionales, de las pautas espaciales, de la relacion

con el entorno, de sistemas y tecnicas de construccion, y variaciones en la conformacion de los espacios en funcion de pautas urbanas de uso. Es a partir de esta genealogia que pueden evaluarse las condiciones de la vivienda popular urbana actual en Paraguay, analisis que considera: 1) transculturacion de las pautas funcionales y espaciales al contexto urbano; 2) cambios en la construccion debido a expectativas y grados de importancia atribuidos a distintos materiales; 3) influencia del mercado de la construccion en la modificacion tipologica de la vivienda popular urbana; y 4) uso de la tierra como factor determinante en el cambio de las relaciones espaciales con el entorno. Se elaboran pautas generales de proyectacion para alternativas en la elaboracion posterior de modelos especificos de viviendas populares urbanas.

■ [HISTORIA] [VIVIENDA] [ZONAS URBANAS] [POBREZA]
[TIPOLOGIA] [DETERMINISMO CULTURAL]
■ [PARAGUAY]

534

1972-1990

PY Centro Paraguayo de Estudios de Poblacion
**Características generales de la poblacion en los
cuestionarios de hogar e individual,** pp. 11-22: tbls., diags.
En: Centro Paraguayo de Estudios de Poblacion. Paraguay:
Encuesta Nacional de Demografia y Salud, 1990. Asuncion:
Centro Paraguayo de Estudios de Poblacion, 1991. 172 p.
Programa de las Encuestas de Demografia y Salud (DHS).

Solicitar a: DOCPAL: 15793.02

■ Los resultados de la Encuesta Nacional de Demografia y Salud del Paraguay, realizada en una muestra de 5.683 viviendas, evidencian una estructura poblacional joven que se encuentra en un lento proceso de envejecimiento. La mayor concentracion de las mujeres en las areas urbanas responderia a la migracion rural-urbana y los niveles de participacion en la actividad economica entre los 15-64 años de edad se han mantenido constantes. El 83 por ciento de los jefes de hogar son hombres y cerca del 20 por ciento de los hogares estan formados por personas sin parentesco o por un solo adulto (p.13). Solo el 5.4 por ciento de las personas de 5 años y mas no posee instruccion alguna; cerca de la mitad de las viviendas no dispone de electricidad ni servicios sanitarios adecuados (p.14). El 33 por ciento de las 5.827 mujeres fertiles entrevistadas son solteras; el 36 por ciento alcanza o sobrepasa el nivel secundario (p.18) con niveles educacionales inferiores entre las residentes rurales. Cerca del 80 por ciento escucha radio a diario y el 77 por ciento lee algun diario en la semana (p.21).

■ [COMPOSICION DE LA POBLACION] [LUGAR DE
RESIDENCIA] [COMPOSICION DEL HOGAR] [EDUCACION]
[ENCUESTAS CAP]

Datos Estadísticos:[ESTADO CIVIL]

■ [PARAGUAY]

535

PY Duarte, Maria Julia; Centurion, Mabel
Centro Paraguayo de Estudios Sociologicos
**Bibliografia sobre juventud y educacion en el
Paraguay.** Asuncion: Centro Paraguayo de Estudios
Sociologicos, 1989. 35 p.; 154 ref.

Solicitar a: DOCPAL: 14178.00

■ La bibliografia incluye 154 titulos sobre juventud y educacion en Paraguay, los que se presentan ordenados alfabeticamente segun autor, en un indice tematico y en un indice cronologico (1924-1989).

■ [JUVENTUD] [EDUCACION] [BIBLIOGRAFIA]
■ [PARAGUAY]

536 1950-1972

PY GALEANO, Luis A
El acceso de las mujeres a la educación formal,
pp. 18-23: tbs; 1 ref.
En: GALEANO, Luis A. Las mujeres como proveedoras de
fuerza de trabajo en el Paraguay. Asunción: CENTRO
PARAGUAYO DE ESTUDIOS SOCIOLOGICOS, 1978. Vol 3,
93 p. (Participación de las mujeres en la actividad
económica en el Paraguay;)

Solicitar a: DOCPAL: 05790.32

■ Una característica distintiva del acceso de las mujeres al
sistema educacional en Paraguay es la relativa situación de
desventaja respecto a la población masculina. Ello se refleja
en los niveles de analfabetismo que alcanzan al 12.2 por
ciento entre los hombres y al 18.1 por ciento entre las
mujeres en 1972 (p76) y en el acceso menor de estas
últimas a la educación universitaria (0.9 por ciento) (p67).
El analfabetismo es mayor en las áreas rurales, para ambos
sexos y entre las mujeres es del 23.6 por ciento (p76). Sin
embargo, entre 1950-1972 se produjo una marcada
disminución de las analfabetas por la expansión del sistema
educacional, que favoreció principalmente a la población
femenina.
■ [SISTEMAS EDUCACIONALES] [EDUCACION DE LAS
MUJERES] [DISCRIMINACION ENTRE SEXOS]
Datos Estadísticos: [ANALFABETISMO] [NIVEL DE
EDUCACION] [LUGAR DE RESIDENCIA]
■ [PARAGUAY]

537 1976-1980

PY GAONA DE GODOY, Olimpia; MIRANDA, Hugo
Atención materno infantil, pp. 104-124: tbs
En: PARAGUAY. DIRECCION GENERAL DE ESTADISTICA
Y CENSOS. Encuesta nacional de fecundidad. Asunción:
PARAGUAY. DIRECCION GENERAL DE ESTADISTICA Y
CENSOS, Febrero 1981. 663 p.

Solicitar a: DOCPAL: 07150.08

■ Entre 1976-1980 se produce una consolidación de los
programas materno-infantiles en Paraguay ampliándose el
grado de protección prestado a la población. De las 2562
mujeres alguna vez embarazadas incluidas en la Encuesta
Nacional de Fecundidad de 1979, el 80.3 por ciento que ha
tenido una gestación recibió control durante su embarazo.
En cuanto al último embarazo, el 79.4 por ciento de
mujeres recibió atención en su mayoría profesional. Las
proporciones más elevadas de mujeres que no controlaron
su embarazo corresponden a aquellas entre 15-19 años y
entre 45-49 años, constatándose además un deterioro de
la atención en las zonas rurales y entre las mujeres con
escasa educación (p107). El 51 por ciento de los partos
ocurrió en el domicilio de la gestante, cifra algo superior a
la información oficial, que estima que el 62.6 por ciento de
los partos se atendió en instituciones de salud (p111). De
los 2682 nacidos vivos, el 70.1 por ciento recibió atención
profesional, cifra que se ajusta a los planes de cobertura del
Ministerio de Salud (p114).
■ [PROTECCION MATERNO-INFANTIL]
Datos Estadísticos: [ATENCION PRENATAL]
[HOSPITALIZACION] [PARTO] [ATENCION MEDICA]
■ [PARAGUAY]

538

PY Godoy Ziogas, Marilyn
Condiciones de vida y estructuras domésticas
campesinas del grupo doméstico guaraní a la familia nuclear
paraguaya. Revista Paraguaya de Sociología; año 20, n. 56,
enero-abril 1983, pp. 99-113

Solicitar a: DOCPAL: 10083.01

■ El sistema patrilineal es un tipo de organización que ha
existido desde antes de la Conquista, y no un sistema
impuesto por los españoles. Entre las razones que
provocaron la desestructuración del grupo doméstico
guaraní destacan las "rancheadas" que se generalizaron por
falta de mano de obra, y que causaron la fuga masiva de
los indígenas, hombres en su mayoría. La mujer guaraní se
convirtió en la mujer paraguaya una vez que pasó a integrar
el proceso del período colonial. Lo que ha sido considerado
por algunos como una aventura de amor idílico no ha sido
sino sumisión y opresión para la mujer. Hasta hoy día la
vida doméstica depende, para satisfacer sus necesidades,
de la sociedad conyugal y de la división sexual del trabajo;
el grupo doméstico campesino se define en relación al
funcionamiento actual de la sociedad paraguaya,
intrínsecamente ligado a estructuras socioeconómicas
actuales. La sociedad jerárquica comenzó con los
guaraníes, pero esto era un anticipo de injusticias mayores
que afectarían a todos los niveles de la vida social. A partir
del período colonial las diferencias pre-existentes (hombre
sobre mujer, ancianos sobre jóvenes, jefe sobre tribu) se
utilizaron en favor de los intereses de las clases dirigentes.
La desintegración de los grupos domésticos hoy día se debe
a las condiciones de vida y de trabajo que resultan de
nuevas presiones económicas; el principal obstáculo para
el agricultor paraguayo reside en la forma de distribución de
la tierra y en los medios para cultivarla.
■ [CONDICIONES DE VIDA] [CAMPESINADO] [HISTORIA]
[TRABAJO DOMESTICO] [COMPOSICION FAMILIAR]
[DISCRIMINACION ENTRE SEXOS]
■ [PARAGUAY]

539

PY Gomez, Lilian
Población y educación en el Paraguay según el
censo de 1982. Asunción: Dirección General de Estadística
y Censos, 1987. 46 p.: tbs., diagrs.
Seminario sobre Divulgación de Resultados de Análisis del
Censo de 1982, Asunción, 24-26 marzo 1987.
Incluye en anexo resumen del documento. Documento en
otra fuente ingresado en DOCPAL con NACCESO
14108.04, NISIS 36197.

Solicitar a: DOCPAL: 12760.06

■ Las características educativas de la población paraguaya
y su evolución se analizan a partir de los datos censales de
1982, en relación con los censos anteriores. Los resultados
muestran un incremento del alfabetismo de un 65.8 a 77.2
por ciento en el período (p8). La asistencia escolar, que era
de 60.4 por ciento en 1950, asciende a 89.7 por ciento en
1982, entre los menores de 15 años (p13). El ingreso a las
escuelas se verifica a edades más tempranas. El examen de
las causas de la no asistencia, investigadas por los censos,
revela que las más importantes son de origen económico.
El porcentaje de población sin instrucción baja de 15.4 por
ciento en 1972 a 10.6 por ciento en 1982. La población
que cuenta con nivel primario descendió de 72.8 por ciento
a 69.9 por ciento en dicho período, en tanto que la que
cuenta con nivel medio aumentó de 6.4 por ciento a 9.8
por ciento (p27). Se destaca la desproporción existente

entre las personas que tienen nivel primario y aquellas que tienen nivel medio o mas. El analisis bajo la perspectiva de numero de anos aprobados revela una ganancia de un ano de estudio en el ultimo periodo intercensal; de un promedio de 3.6 asciende a 4.6 anos. La mediana muestra que el 50 por ciento de la poblacion de 7 anos y mas alcanzaba a la suma 2.6 anos de estudios en 1972, en 1982 la mediana es de 3.6 (p29). Se senalan significativas diferencias geograficas y etnicas.

■ [EDUCACION]

Datos Estadísticos:[ANALFABETISMO] [ASISTENCIA ESCOLAR] [JOVENES QUE NO ASISTEN A LA ESCUELA]

■ [PARAGUAY]

540 1982-1982

PY Heikel, María Victoria; Mora, Marta
Investigaciones Sociales, Educación,
Comunicaciones

Ser mujer en Paraguay; estadísticas de la discriminación, según datos censales de 1982. Asunción: BASE, 1991. 49 p.: tpls. (*Documento de Trabajo - BASE, n. 30*)

Solicitar a: DOCPAL: 17334.00

■ Teniendo como referente empírico los datos del censo de población y vivienda de 1982, el estudio presenta algunos indicadores globales de las condiciones en que se desenvuelve la vida de las mujeres campesinas y urbanas de Paraguay. Los principales aspectos abordados dicen relación con: a) la migración campo-ciudad y la expulsión de mano de obra femenina hacia el mercado de trabajo urbano; b) la propensión del uso del castellano y el aumento del bilingüismo; c) el estado civil y su distribución diferencial según sexo en áreas urbanas y rurales; d) la educación formal; los mayores niveles de analfabetismo femenino y el menor acceso de la mujer a los distintos niveles de instrucción, según lugar de residencia; e) la inserción en el mercado laboral: la menor participación de la mujer, su concentración en el sector servicios y el predominio de trabajadoras independientes; f) la estructura del hogar: el predominio masculino en la jefatura del hogar, el tamaño y composición familiar según el sexo del jefe y del lugar de residencia.

■ [STATUS DE LA MUJER] [MIGRACION RURAL-URBANA] [MIGRACION LABORAL] [TRABAJO FEMENINO] [EDUCACION DE LAS MUJERES] [PARTICIPACION COMUNITARIA] [COMPOSICION DEL HOGAR]

Datos Estadísticos:[INDICADORES SOCIO-ECONOMICOS]

■ [PARAGUAY]

541 1950-2025

PY Maluf, Marcia
Investigaciones Sociales, Educación,
Comunicaciones

Tercera edad en el Paraguay: descripción preliminar de la situación social de una minoría ignorada. Asunción: BASE, 1988. 136 p.: diagrs., tpls.: 54 ref. (*Serie Resultados de Investigación, n. 4*)

Solicitar a: DOCPAL: 14669.00

■ En 1982 la población de Paraguay ascendía a más de 3 millones de habitantes (p3), de los cuales el 6.4 por ciento corresponde a personas mayores de 60 años de edad (p4), quienes residen principalmente en áreas rurales, en especial los hombres (55.6 por ciento) (p6). El presente estudio constituye un esfuerzo por conocer con detención la situación de la población anciana del país y proporciona una

discusión sobre: a) la persona de edad avanzada y su posición en la familia; b) la educación de la población de la tercera edad; c) la actividad económica de los ancianos; d) la salud; e) las políticas públicas y la iniciativa privada; f) un perfil de las instituciones de asistencia a las personas de edad.

■ [ANCIANOS] [FAMILIA] [POLITICA SOCIAL] [EMPLEO]

Datos Estadísticos:[DISTRIBUCION GEOGRAFICA]

■ [PARAGUAY]

542 1971-1982

PY Paraguay. Ministerio de Educación y Culto
Desarrollo educativo en cifras: anuario 1981.

Asunción: Ministerio de Educación y Culto, 1981. 223 p.: tpls. (*Desarrollo Educativo en Cifras*)
Publicado en 1983.

Solicitar a: DOCPAL: 10694.00

■ El anuario 1981, desarrollo educativo en cifras, presenta información estadística correspondiente a las siguientes áreas: educación pre-primaria; educación primaria; educación media; educación superior. Además, se incluye una serie histórica, período 1969-1981, correspondiente a educación primaria y media.

■ [ANUARIO]

Datos Estadísticos:[EDUCACION]

■ [PARAGUAY]

543 1981-1983

PY Paraguay. Ministerio de Educación y Culto
Educación en el Paraguay: principales indicadores

seguimiento, período 1981-1983. Asunción: Ministerio de Educación y Culto, 1984. 53 p.: tpls.: 13 ref.

Solicitar a: DOCPAL: 10692.00

■ La política educacional reconoce el derecho a la educación que tienen todos los habitantes de Paraguay y ofrece las oportunidades para que cada persona pueda desarrollarse plenamente. Se presenta un informe sobre el desarrollo educativo nacional, con los principales logros, un seguimiento de los principales trabajos realizados y acciones desplegadas por el Ministerio de Educación y Culto. Se hace especial referencia a los esfuerzos realizados en todos los niveles, que permitieron mejorar la eficiencia del sistema educativo en su doble aspecto cualitativo y cuantitativo. En el período 1981-1983, se asistió a la etapa final de ejecución del Plan de Desarrollo Educacional 1969-1980, caracterizada por la aplicación tanto de medidas administrativas como eminentemente técnicas, tendientes a satisfacer la demanda educativa de los diferentes sectores que participan en el proceso de desarrollo socioeconómico y cultural del país. Entre los temas tratados, figuran: la evolución del desarrollo de la educación en el Paraguay; prioridades de la educación nacional; crecimiento y cambio; evolución del empleo en el Paraguay; educación formal y no formal; programas de ampliación de la cobertura educacional.

■ [NIVEL DE EDUCACION] [POLITICA EDUCACIONAL] [EDUCACION]

Datos Estadísticos:[INDICADORES SOCIALES]

■ [PARAGUAY]

544 1950-1975

PY RIVAROLA, Domingo M

Desarrollo y educación en Paraguay. s.l.: s.e., 1977. 170 p.: tbs; 31 ref.

Solicitar a: DOCPAL: 05272.00

■ El examen de la evolución histórica de la participación de la población en la educación formal debe considerar tanto los aspectos cuantitativos (penetración de la matrícula) y cualitativos (selectividad y equidad del sistema educacional). El acceso al sistema, la permanencia en él, así como la calidad y el grado de aprovechamiento logrado, conforman los elementos más críticos del desenvolvimiento educativo, en tanto las características de dinámica de la población y su distribución geográfica constituyen factores de fuerte incidencia a considerar. La expansión de la matrícula primaria ha sido sostenida en Paraguay desde comienzos de siglo, pero la expansión de la matrícula secundaria data desde 1940. En los dos últimos quinquenios se pasa de 8.1 secundarios por cada cien primarios a 12.9 en 1970, alcanzando a 16.7 en 1975 y 20.0 en 1977 (p.12). Paralelamente, entre 1940 y 1970, el analfabetismo se reduce de un 24.3 por ciento a un 13.9 por ciento (p.12). Tal tarea ha sido desarrollada básicamente por el Estado. El estudio evalúa luego la permanencia en el sistema educativo considerando factores de eficiencia en el sector público y privado y de deserción escolar. Los determinantes del rendimiento educativo se examinan considerando las características de la oferta en términos de cantidad, calidad y localización. Desde el punto de vista de la demanda intervienen factores ligados a la estratificación social, la ayuda familiar y el trabajo juvenil. Paraguay muestra que sus requerimientos de calificación de fuerza de trabajo son inferiores a los que provee el sistema educativo generando tendencias a la migración externa.

■ [POLÍTICA EDUCACIONAL] [PLANIFICACIÓN DE LA EDUCACIÓN] [ENSEÑANZA PÚBLICA]
Datos Estadísticos: [NIVEL DE EDUCACIÓN] [SISTEMAS EDUCACIONALES] [MATRÍCULA] [DESERCIÓN ESCOLAR] [ENSEÑANZA PRIVADA] [ENSEÑANZA PRIMARIA] [ENSEÑANZA MEDIA] [ENSEÑANZA SUPERIOR] [MIGRACIÓN INTERNA] [TRABAJO DE MENORES]
■ [PARAGUAY]

545

PY Rojas, Raquel
Cultura de las mujeres ayoreo del Alto Paraguay: de la menarca a la lactancia, pp. 379-452; 44 ref.
En: Feijoo, María del Carmen, comp. CLACSO. *Mujer y sociedad en América Latina*. Buenos Aires: CLACSO, 1991. 453 p.
ISBN: 950-9231-36-5.

Solicitar a: DOCPAL: 15998.01

■ El estudio se basa en la convivencia con un grupo de mujeres ayoreo que dio pie para la observación participante y las entrevistas diálogos en profundidad durante 3 meses de trabajo destinados a indagar sobre la cultura tradicional desde la perspectiva femenina. El énfasis se situó en la observación de las mujeres a lo largo de las etapas del ciclo vital: desde el ejercicio de la relación sexual, la pareja, hasta el final de la lactancia. Así sucesivamente se describen las tradiciones y prácticas en el paso de la niñez a la pubertad, las funciones de la menarquía, las amigas y las restricciones; las relaciones sexuales: la iniciación, la preparación erótica; la elección de la pareja estable; el ingreso a la sociedad conyugal, la vida en pareja y la familia; la división sexual del trabajo; la organización social ante la procreación: la gestación, la regulación de la fecundidad, la maternidad y el destete.

■ [INDIOS AMERICANOS] [MUJERES] [CICLO DE VIDA] [SOCIALIZACIÓN] [SEXUALIDAD] [DIVISIÓN SEXUAL DEL TRABAJO]
■ [PARAGUAY]

546

PY Rossato, Verónica; Pérez, Magdalena
Visión ecofeminista para una relación equilibrada con los recursos naturales, pp. 69-77; 6 ref.
En: Fundación Natura; Centro de Planificación y Estudios Sociales. *Mujer y medio ambiente en América Latina y el Caribe*. Quito: Fundación Natura/CEPLAES, 1991. 179 p.
Encuentro Internacional Mujer y Medio Ambiente en América Latina y el Caribe, Quito, 19-22 marzo 1991.
ISBN: 9978-93-001-9.

Solicitar a: DOCPAL: 16545.09

■ En Paraguay, la introducción de la agricultura comercial, con el cultivo de rubros de exportación y la consiguiente expansión de la frontera agropecuaria, ha tenido consecuencias negativas tanto en términos ambientales como de desarrollo. A partir de la década de los 70, la mujer comienza a ser considerada en los planes de desarrollo: a nivel de los programas de planificación familiar y como agente económico al interior de la familia. El ecofeminismo se plantea en forma crítica a los programas y políticas implementadas y sostiene: que el desarrollo y explotación de la naturaleza y de la mujer se refuerzan mutuamente; que la vida es un tejido interconectado en donde no existe un privilegio jerárquico humano de dominación sobre la naturaleza; que un ecosistema saludable, equilibrado, que incluya a los habitantes humanos y no humanos debe mantener la diversidad; que la continuidad de la vida exige un nuevo entendimiento de la relación con la naturaleza. La educación ambiental no formal para las mujeres constituye un mecanismo viable para el logro de los principios enumerados.
■ [ROLES DE LAS MUJERES] [RECURSOS NATURALES] [ECOLOGÍA] [ORGANIZACIONES FEMENINAS] [DISCRIMINACIÓN ENTRE SEXOS] [EDUCACIÓN]
■ [PARAGUAY]

547

PY SCHIEFELBEIN, Ernesto; CLAVEL, Carlos
Comparación de los factores que inciden en la demanda por educación en Paraguay y Chile. *Revista Paraguaya de Sociología*; No 48, Mayo-Agosto 1980, pp. 23-45; 9 ref.

Solicitar a: DOCPAL: 06791.01

■ Se detectan, con los datos disponibles en la encuesta de consumo ECIEL para Paraguay, algunos de los factores que permitirían modificar la demanda por ciertos tipos de educación en dicho país. Se evalúan, a su vez, el efecto que tienen sobre la demanda otros antecedentes y características familiares difíciles de manipular en forma directa. Se restringe el análisis a la educación regular o formal. La demanda puede estar relacionada con el deseo de consumir educación o de invertir en educación. Se sostiene que a mayor educación de los padres tiende a ser mayor el interés en educar a los hijos, como también que a mayor tamaño de la población de la familia tiende a registrarse una menor demanda por educación. En cuanto a los datos utilizados, ellos provienen de una muestra nacional de hogares para estudio de consumo, y la encuesta se efectuó entre el 15 de septiembre de 1970 y el 15 de marzo de 1971. Para el análisis de la muestra se

define la educación como una variable monótona creciente desde un valor cero hasta un máximo de 17. Los indicadores de las restantes variables son: edad del hijo, sexo del hijo, piezas por persona, organización familiar, ingreso del jefe por persona, gasto de nutrición por persona y gastos en educación por hijo. Con estas variables y la variable principal se efectúa un análisis de correlación simple y un análisis multivariado. Se comparan los resultados con aquellos registrados, en un estudio análogo, para Chile. Para ambos países los resultados muestran un alto grado de consistencia. En los dos países predominan las variables culturales en las primeras edades y las económicas en grupos de mayor edad.

■ [EDUCACION] [DEMANDA] [SISTEMAS EDUCACIONALES] [PLANIFICACION DE LA EDUCACION] [PROCESAMIENTO DE DATOS]

Datos Estadísticos: [ESCOLARIDAD] [NIVEL DE EDUCACION]

■ [PARAGUAY] [CHILE]

socioculturales heterogéneas no es fácil, y en la brega por el acceso de las mayorías a la escuela casi todo está aun por hacerse. Se presentan una serie de artículos agrupados en torno a 5 tópicos generales: la relación entre educación y estructura social; la relación entre educación y desarrollo a través de estudios de casos; el problema de la educación en la sociedad rural; y algunos problemas educativos específicos.

■ [EDUCACION] [SOCIEDAD] [ESTRUCTURA SOCIAL] [DESARROLLO SOCIAL] [ESTUDIOS DE CASOS]

■ [COSTA RICA] [ECUADOR] [HONDURAS] [PERU] [PARAGUAY] [CARIBE E ISLAS DE HABLA INGLESA] [AMERICA LATINA]

548 1980-1990

XL Ciudad Joya, Juan M.

Fuente de datos, conceptos y notas técnicas utilizadas en la preparación de indicadores sobre la situación de la mujer en los países que conforman el MERCOSUR. *Población y Desarrollo (San Lorenzo)*; año 2, n. 4, agosto-diciembre 1991, pp. 45-48: tbs.

Solicitar a: DOCPAL: 16883.08

■ Los indicadores sobre la situación de la mujer en los países que conforman el Mercado Común del Sur (Paraguay, Argentina, Brasil y Uruguay) incluyen: composición y distribución de la población; educación, capacitación y alfabetización; actividad económica y empleo; estado civil, fecundidad y salud; participación política. Para cada uno de ellos, se incluye una explicación de las fuentes de datos, conceptos y métodos básicos utilizados en su elaboración.

■ [MUJERES] [INDICADORES SOCIALES] [INDICADORES ECONOMICOS] [METODOLOGIA]

Datos Estadísticos: [INDICADORES DEMOGRAFICOS]

■ [ARGENTINA] [BRASIL] [PARAGUAY] [URUGUAY]

549 1960-1975

XL Rama, German W., comp.

UNICEF

Educación y sociedad en América Latina y el Caribe. Santiago: UNICEF, 1980. 276 p.: tbs.; 115 ref. Proyecto Desarrollo y Educación en América Latina y el Caribe.

Solicitar a: DOCPAL: 09491.00

■ En el transcurso del período que media entre la finalización de la Segunda Guerra Mundial y la actualidad las condiciones educativas en la región cambiaron considerablemente. Ello respondió a demandas sociales en el marco de un proceso conflictivo de reestructuración de poder al mismo tiempo que del establecimiento de nuevos modelos de organización social. La expansión de la educación no respondió a un proyecto de transformación societal, sino que resultó de acciones no coordinadas y a veces antagónicas, de diversos grupos que fueron accediendo a la educación conforme a su fuerza social. Los grupos con menor poder social quedaron parcial o totalmente excluidos del proceso, y su actual posición de no educados agudiza su marginalidad. El esfuerzo de concebir una educación válida en condiciones

INDICE TEMATICO SUBJECT INDEX

- ABORTO**
164 Análisis de los determinantes próximos de la fecundidad: el caso de Paraguay, 1990. (1992).
- ABORTO PROVOCADO**
152 Fecundidad de las adolescentes plantea un nuevo problema. (1985).
211 Studies on fertility and abortion in Asuncion, Bogota, Buenos Aires, Lima and Panama City. (1975).
- ABSTINENCIA POST-PARTUM**
166 The collection of demographic data using an events calendar. (1991).
- ACTIVIDAD EN MATERIA DE POBLACION**
089 Paraguay. (1978).
- ACUERDOS INTERNACIONALES**
283 Convenio de turismo y transito de pasajeros entre la Republica del Paraguay y la Republica de Bolivia. (1958).
289 Convenio sobre seguridad social chileno-paraguayo. (1977).
290 Convenio sobre seguridad social entre el gobierno de la Republica de Chile y el gobierno de la Republica del Paraguay. (1976).
331 Ley No 481, de 29/11/74. (1974).
332 Ley No. 559: aprueba y ratifica el convenio de seguridad social entre la Republica de Paraguay y la Republica Oriental del Uruguay. (1975).
338 Acuerdo sobre cooperacion tecnica entre el gobierno del Japon y el gobierno de la Republica del Paraguay. (1979).
343 Aspectos jurídicos e institucionales de las migraciones en el Paraguay. (1991).
360 Ley 14.474: convenios internacionales. (1975).
362 Protocolo sobre transito de personas y supresion de visas para nacionales de los paises de la ALALC, de 12 de diciembre de 1966. (1971).
373 Aspectos jurídicos e institucionales de las migraciones . (1991).
- ADAPTACION**
323 La colonización brasileña en la frontera agrícola del Paraguay. (1991).
- AGENCIAS DE PLANIFICACION FAMILIAR**
197 El rol de las entidades privadas: rica experiencia en varios lustros de labor. (1979).
- AGRICULTORES**
344 Proyecto colonizacion mixta de tambo "San Manuel" en el Paraguay = Dairy project for the mixed colony "San Manuel" in Paraguay. (1967).
- AGRICULTURA DE ARRENDATARIO**
422 La problemática de la tenencia de las tierras. (s.f.).
- AGRICULTURA DE PROPIETARIO**
422 La problemática de la tenencia de las tierras. (s.f.).
- AGRICULTURA DE SUBSISTENCIA**
024 Productoras de subsistencia ingresan a las estadísticas censales. (1986).
- AJUSTE DE DATOS**
135 La mortalidad infantil en Paraguay: consideraciones metodologicas sobre los datos y estimaciones de las tendencias recientes. (1989).
- ALFABETIZACION**
425 Perfil de las señoras y de las unidades domésticas campesinas. (s.f.).
- AMENORREA POST-PARTUM**
527 Nupcialidad y exposicion al riesgo de embarazo. (1991).
- ANALISIS COMPARATIVO**
031 Analisis conceptual de las categorias censales y comparabilidad entre los censos de 1950, 1962 y 1972 en Paraguay. (1979).
253 Incorporacion paraguaya y brasilena en el Nordeste argentino. (1982).
270 Inmigracion de paises limítrofes y demanda de mano de obra en la Argentina, 1940-1980. (1983).
388 Aspectos institucionales y normativos de la legislacion migratoria: Argentina, Chile, Paraguay y Uruguay. (1982).
462 Desarrollo regional, migraciones y concentracion urbana en America Latina: una investigacion comparativa. (1982).
512 Evolucion del empleo formal e informal en el sector servicios latinoamericano. (1986).
525 Las mujeres en la actividad economica en Argentina, Bolivia y Paraguay. (1979).
- ANALISIS DE DATOS**
144 Analysis of WFS data in Colombia, Panama, Paraguay and Peru: highlights from the CELADE Research and Training Seminar . (1982).
- ANALISIS DE REGRESION**
122 Factores sociales de riesgo de muerte en la infancia: los casos Costa Rica, Honduras y Paraguay. (1990).

136	Paraguay: diferencias socioeconomicas de la mortalidad en la ninez: area urbana, 1972-1982. (1990).	116	Estadísticas vitales en el Paraguay, año 1980 (defunciones y nacimientos). (1981).
ANALISIS DE VARIANZA		121	Memoria 1984. (1984).
232	Estudios de poblacion para el desarrollo, caracterizacion distrital del Paraguay; un ensayo metodologico. (1980).	542	Desarrollo educativo en cifras: anuario 1981. (1981).
ANALISIS DEMOGRAFICO		ASALARIADOS	
017	Itapua y Misiones: un estudio sociohistorico y demografico de la region; sintesis. (1978).	423	Las unidades campesinas y sus estrategias productivas. (s.f.).
140	Paraguay: efectos demograficos de la evolucion de la mortalidad por causas en el periodo 1970-1980. (1985).	427	El mercado de trabajo en la frontera; inclusiones y exclusiones. (1987).
ANALISIS FACTORIAL		ASENTAMIENTOS HUMANOS	
232	Estudios de poblacion para el desarrollo, caracterizacion distrital del Paraguay; un ensayo metodologico. (1980).	017	Itapua y Misiones: un estudio sociohistorico y demografico de la region; sintesis. (1978).
ANALISIS HISTORICO		394	Nota sobre las fronteras demograficas externas de Misiones. (1979).
345	Palabras del delegado de Paraguay = Statement by the representative of Paraguay. (1972).	411	Aprendizaje en lo cotidiano y la participacion de las mujeres en sectores populares urbanos; una experiencia de accion comunitaria. (1985).
ANCIANOS		412	Proyectos populares de ocupacion del suelo: vivienda, municipios y participacion, el caso Cerro Guy, Lambare revisado. (1985).
541	Tercera edad en el Paraguay: descripcion preliminar de la situacion social de una minoria ignorada. (1988).	416	Incipiente proceso de asentamiento de los nucleos de poblacion en el Bajo Chaco paraguayo. (1984).
ANTICONCEPTIVOS ORALES		447	Vision general sobre la evolucion de la estructura productiva y la modalidad historica de ocupacion territorial. (1979).
201	Diagnostico precoz del cancer del cuello uterino y la planificacion familiar = Early diagnosis of cancer of the mouth of the uterus and family planning. (1970).	451	Poblamiento del Paraguay en el siglo XVIII, fundacion de las villas y formacion de los nucleos urbanos menores. (1978).
ANUARIO		ASIMILACION DE MIGRANTES	
094	Anuario estadistico del Paraguay 1979. (1979).	168	La fecundidad de las mujeres migrantes y nativas de Asuncion en relacion con las oportunidades de trabajo. (1978).
095	Anuario estadistico del Paraguay 1980. (1980).	239	Características de la migracion al area de Asuncion. (1979).
096	Anuario estadistico del Paraguay 1983. (1983).	241	Migraciones internacionales en el Cono Sur = International migration in the Southern Cone. (1985).
097	Anuario estadistico del Paraguay 1985. (1985).	242	Países de emigracion. (1985).
098	Anuario estadistico del Paraguay 1989. (1990).	246	Inmigracion limitrofe: su problematica y el proceso de integracion latinoamericana. (1988).
099	Anuario estadistico del Paraguay, 1973. (1975).	251	Brazilian and Paraguayan immigrants in the province of Misiones, Argentina (commentaries from a report). (1978).
100	Anuario estadistico del Paraguay, 1974. (1976).	253	Incorporacion paraguaya y brasilena en el Nordeste argentino. (1982).
101	Anuario estadistico del Paraguay, 1975. (1976).	284	Importancia de las colonias asentadas en el area rural de Santa Cruz en la economia regional. (1988).
102	Anuario estadistico del Paraguay, 1976. (1976).	285	Situacion de las colonias menonitas. (1988).
103	Anuario estadistico del Paraguay, 1978. (1979).	291	Migración brasileña en el Alto Paraná: canales de integración. (1981).
104	Anuario estadistico del Paraguay, 1982. (1983).	305	Migracion brasilena al Alto Parana: canales de integracion. (1981).
113	Anuario estadístico del Paraguay 1990. (1991).	339	Inmigracion y colonizacion en el Paraguay 1870-1970. (1975).
114	Compendio estadístico 1991. (1992).		

- 363 Las migraciones internacionales en el Cono Sur. (1985).
- 366 La asimilación de los emigrantes japoneses en los países de acogida y sus contribuciones al desarrollo social y económico de esos países. (1977).
- 378 Rural migration to Latin America. Lessons of a recent experience. (1977).
- 391 Adaptación e integración de migrantes. (1975).
- 392 Los presupuestos esenciales de la inmigración. (1992).
- 435 Informe sobre migración de colonos a Alto Paraná: borrador final. (1981).

ATENCIÓN MÉDICA

- 068 Paraguay. (1989).

ATENCIÓN PRENATAL

- 171 La reproducción biológica; sexualidad, maternidad y salud. (s.f.).

ATLAS

- 105 Atlas censal. (1986).

AUTORIZACIÓN DE RESIDENCIA

- 343 Aspectos jurídicos e institucionales de las migraciones en el Paraguay. (1991).
- 373 Aspectos jurídicos e institucionales de las migraciones. (1991).
- 380 Análisis de la normativa legal que regula las migraciones en los países de Argentina, Bolivia, Paraguay y Uruguay. (1981).

BAJA DE LA FECUNDIDAD

- 124 Encuesta Demográfica Nacional del Paraguay; informe general sobre aspectos demográficos. (1978).
- 128 Informe general sobre aspectos demográficos. (1981).
- 143 Effects of declining fertility on infant mortality levels: a study based on data from five Latin American countries. (1982).
- 148 Paraguay: diferenciales geográficos y socioeconómicos de la fecundidad 1970-1979; resumen. (1987).
- 149 Paraguay: diferenciales geográficos y socioeconómicos de la fecundidad, 1960-1979. (1988).
- 160 Algunos estudios sobre fecundidad en el Paraguay. (1991).
- 167 Las etapas del ciclo de vida familiar de la mujer en el Paraguay. (1990).
- 194 Paraguayan contraceptive prevalence survey: demographic measurement. (1978).
- 203 Contraceptive use and fertility in Paraguay, 1987. (1988).

BAJA DE LA MORTALIDAD

- 007 Tasa de crecimiento de población es moderadamente alta. (1987).
- 126 Mortalidad infantil y de la niñez. (1991).
- 132 Paraguay: la mortalidad infantil según variables socioeconómicas y geográficas, 1955-1980. (1986).

- 135 La mortalidad infantil en Paraguay: consideraciones metodológicas sobre los datos y estimaciones de las tendencias recientes. (1989).
- 137 Paraguay: la mortalidad infantil según variables socioeconómicas y geográficas, 1955-1980. (1986).

BARRIO DE TUGURIOS

- 186 Fecundidad en áreas marginales. (1987).
- 409 Elementos de la cultura como respuesta a la vida en barrios marginales de Asunción. (1988).
- 414 Crecimiento urbano y pobreza en Asunción. (1984).
- 517 La subutilización de la mano de obra urbana en países subdesarrollados. (1975).

BIBLIOGRAFÍA

- 015 Alto Paraná: diagnóstico de la región; análisis crítico de la bibliografía existente. (1978).
- 067 Paraguay: investigación bibliográfica sobre ciencias sociales, 1982-1987. (1988).
- 240 Referencias. (1979).
- 324 Migraciones en el Paraguay: temáticas, problemas y desafíos. (1992).
- 363 Las migraciones internacionales en el Cono Sur. (1985).
- 389 Bibliographie se rapportant directement aux migrations internationales dans le "cono sur" de l'Amérique Latine. (1975).
- 535 Bibliografía sobre juventud y educación en el Paraguay. (1989).

BOLETINES

- 107 Compendio estadístico 1989. (1989).
- 108 Compendio estadístico 1990. (1992).

BUROCRACIA

- 303 Marco teórico. (1976).

CALENDARIO HISTÓRICO

- 166 The collection of demographic data using an events calendar. (1991).

CALIDAD DE LA VIDA

- 080 Seminario con el p.R.F. (1991).
- 456 Diagnóstico de la calidad del hábitat. (1980).
- 457 Ensayo de una metodología para el estudio de la calidad del hábitat. (1980).
- 458 La población y el hábitat metropolitano. (1980).
- 459 Metrópolis emergentes: calidad del hábitat en países de menor desarrollo relativo de América Latina. (1980).

CALIDAD DE LOS DATOS

- 013 Relatorio final. (1987).
- 055 Efforts to improve civil registration in Latin America and the Caribbean: 1950-1988. (1988).

185	Evaluación de la Encuesta Nacional de Fecundidad del Paraguay de 1979. (1984).	from the CELADE Research and Training Seminar. (1982).
348	Emigration estimated on the basis of data collection in country of origin and of destination. (1985).	
CALIFICACION OCUPACIONAL		
464	Trabajo femenino, en el sector agrícola: análisis comparativo de Argentina, Bolivia y Paraguay. (1982).	
CAMPESINADO		
407	Las transformaciones agrarias, las luchas y los movimientos campesinos en el Paraguay. (1991).	
410	Estructura y procesos de desarrollo espacial en la agricultura campesina de Itapúa (S.E. Paraguay) bajo la influencia de la producción mecanizada de soja. (1985).	
420	En torno a las políticas y programas para mujeres campesinas. (s.f.).	
421	Estrategias reproductivas y mujeres campesinas. (s.f.).	
424	Mujeres campesinas y estrategias de vida; el caso de las señoras de la Coordinación de Agricultores Asociados (CODAA). (s.f.).	
425	Perfil de las señoras y de las unidades domésticas campesinas. (s.f.).	
426	Perspectivas de análisis y aspectos conceptuales. (s.f.).	
427	El mercado de trabajo en la frontera; inclusiones y exclusiones. (1987).	
428	El uso no empresarial del suelo agrícola. (1987).	
429	Los actores sociales en el campo: un intento de definición. (1987).	
430	Los campesinos: el estado y las empresas en la frontera agrícola. (1987).	
432	El desarrollo rural en el Paraguay. (1990).	
448	Modernización agraria y diferenciación campesina. (1981).	
449	Proceso agrario, descentralización estatal y participación campesina. (1990).	
538	Condiciones de vida y estructuras domésticas campesinas del grupo doméstico guaraní a la familia nuclear paraguaya. (1983).	
CANCER		
201	Diagnostico precoz del cancer del cuello uterino y la planificacion familiar = Early diagnosis of cancer of the mouth of the uterus and family planning. (1970).	
CAPACITACION		
004	Informe del Seminario de Capacitación en Comunicaciones para Población y Desarrollo. (1976).	
144	Analysis of WFS data in Colombia, Panama, Paraguay and Peru: highlights	
CAPACITACION PROFESIONAL		
396	Ecología humana: una nueva opción para el desarrollo rural. (1991).	
476	Educación y empleo en el Gran Asunción. (1992).	
CAPITALISMO		
069	La gestión del capitalismo privado en la agricultura de frontera. (1987).	
090	El Estado y la gestión pública: desarrollo rural o desarrollo de la empresa agrícola? (1987).	
303	Marco teórico. (1976).	
398	Formas de organización productiva campesina: el caso de la migración brasileña al Alto Paraná y su impacto económico y social. (1981).	
401	Tipos de unidades productivas: estructura productiva y fuerza de trabajo en la región. (1981).	
CATASTROFES NATURALES		
415	Efectos sociales de las inundaciones en el Gran Asunción. (1984).	
CATEGORIAS MIGRATORIAS +		
334	Ley N° 470 de Migraciones. (1975).	
343	Aspectos jurídicos e institucionales de las migraciones en el Paraguay. (1991).	
CAUSAS DE MUERTE		
139	Paraguay, efectos demográficos de la evolución de la mortalidad por causas en el período 1970-1980. (1983).	
140	Paraguay: efectos demográficos de la evolución de la mortalidad por causas en el período 1970-1980. (1985).	
CEDULA DE IDENTIDAD		
283	Convenio de turismo y tránsito de pasajeros entre la República del Paraguay y la República de Bolivia. (1958).	
362	Protocolo sobre tránsito de personas y supresión de visas para nacionales de los países de la ALALC, de 12 de diciembre de 1966. (1971).	
CENSOS DE POBLACION		
013	Relatorio final. (1987).	
028	Censo y estudio de la población indígena del Paraguay, 1981. (1982).	
029	Alcance histórico-demográfico del censo de 1846. (1976).	
030	Nueva etapa para el censo nacional de población y viviendas 1992; mayor compromiso y alentadoras posibilidades para el país y su gente. (1991).	
031	Análisis conceptual de las categorías censales y comparabilidad entre los censos de 1950, 1962 y 1972 en Paraguay. (1979).	
032	Boleta. (1982).	
034	Boletas censales. (1992).	
035	Censo Nacional de Población y Viviendas 1982. (1982).	

037	Evaluacion del censo de 1982. (1986).	491	Características principales de la subutilización de la mano de obra en Asunción. (1975).
039	Manual del empadronador. (1982).	495	La utilización de la mano de obra en Asunción. (1975).
040	Registro del empadronamiento. (1982).	496	Oferta y demanda globales de mano de obra. (1975).
054	Observations on the Paraguayan census of 1846. (1976).		
059	Técnica de mejoramiento para la divulgación de informaciones estadísticas. (1986).		
106	Censo Nacional de Población y Viviendas del Paraguay, 1982; cuadros estadísticos. (1983).	CIUDADES MEDIAS	
465	Improving the accounting of women workers in population censuses: lessons from Latin America. (1992).	397	Influencia del crecimiento de Asunción sobre ciudades intermedias. (1985).
CENSOS DE VIVIENDAS		COBERTURA	
030	Nueva etapa para el censo nacional de población y viviendas 1992; mayor compromiso y alentadoras posibilidades para el país y su gente. (1991).	204	Frecuencia anticonceptiva en Paraguay. (1978).
032	Boleta. (1982).	CODIFICACION	
034	Boletas censales. (1992).	169	Manual de codificación; FEPA-6/Rev.1. (1973).
035	Censo Nacional de Población y Viviendas 1982. (1982).	177	Encuesta Nacional de Fecundidad. (1979).
039	Manual del empadronador. (1982).	181	Manual de codificación. (1979).
040	Registro del empadronamiento. (1982).	COLONIZACION	
106	Censo Nacional de Población y Viviendas del Paraguay, 1982; cuadros estadísticos. (1983).	001	Las misiones de guaraníes: historia demográfica y conflictos con la sociedad colonial (1641-1807). (1988).
CENSOS EXPERIMENTALES		017	Itapúa y Misiones: un estudio sociohistórico y demográfico de la región; síntesis. (1978).
033	Boletas censales. (1991).	215	Dos alternativas históricas del campesinado paraguayo: migración y colonización (1870-1950). (1978).
CENTROS DE INVESTIGACION		218	Constancy amid change: a demographic-ecological study of Paraguay, 1950-1972. (1979).
005	Paraguay: diagnóstico nacional de investigación en población. (1991).	219	Patterns of Paraguayan internal migration, 1950 to 1972. (1979).
021	Descripción de las actividades de información de BASE-ISEC (Paraguay). (1987).	284	Importancia de las colonias asentadas en el área rural de Santa Cruz en la economía regional. (1988).
CICLO DE VIDA		285	Situación de las colonias menonitas. (1988).
545	Cultura de las mujeres ayoreo del Alto Paraguay: de la menarca a la lactancia. (1991).	323	La colonización brasileña en la frontera agrícola del Paraguay. (1991).
CICLO FAMILIAR		339	Inmigración y colonización en el Paraguay 1870-1970. (1975).
167	Las etapas del ciclo de vida familiar de la mujer en el Paraguay. (1990).	340	Inmigración y colonización de los menonitas en el Paraguay bajo Ley 514. (1992).
423	Las unidades campesinas y sus estrategias productivas. (s.f.).	344	Proyecto colonización mixta de tambo "San Manuel" en el Paraguay = Dairy project for the mixed colony "San Manuel" in Paraguay. (1967).
CIENCIAS SOCIALES		395	Colonización en el Paraguay: el eje Este. (1977).
067	Paraguay: investigación bibliográfica sobre ciencias sociales, 1982-1987. (1988).	398	Formas de organización productiva campesina: el caso de la migración brasileña al Alto Paraná y su impacto económico y social. (1981).
CIUDAD CAPITAL		399	Formas de tenencia de tierras. (1981).
036	Encuesta de hogares (mano de obra), junio-julio-agosto 1990. (1991).	400	Tipos de colonias estudiadas. (1981).
216	La política urbana del estado y la inmigración a Asunción. (1979).	401	Tipos de unidades productivas: estructura productiva y fuerza de trabajo en la región. (1981).
445	Política urbana estatal y la inmigración a Asunción durante los últimos 25 años. (1979).	404	Colonización agraria y distribución espacial de la población, características del proceso. (1979).
478	Participación laboral de la población femenina del área metropolitana. (1992).		

405	Desarrollo regional, políticas públicas, primacía urbana y migraciones en Paraguay. (1979).	534	Características generales de la población en los cuestionarios de hogar e individual. (1991).
413	Degradación ambiental en América Latina: el caso de Paraguay. (1988).	COMPOSICION DEL HOGAR	
418	La colonización brasileña en la frontera agrícola del Paraguay. (1991).	530	Hogares dirigidos por mujeres. (1979).
419	La colonización de la frontera agrícola: consideraciones teóricas para su estudio. (1990).	534	Características generales de la población en los cuestionarios de hogar e individual. (1991).
435	Informe sobre migración de colonos a Alto Paraná: borrador final. (1981).	540	Ser mujer en Paraguay; estadísticas de la discriminación, según datos censales de 1982. (1991).
438	Dinámica de la distribución espacial de la población. El proceso de colonización y la reorientación de las migraciones. (1978).	COMPOSICION FAMILIAR	
440	La colonización oficial y sus repercusiones poblacionales. (1980).	425	Perfil de las señoras y de las unidades domésticas campesinas. (s.f.).
443	Impacto de las políticas del Estado sobre la redistribución espacial de la población. (1979).	434	La mujer rural en el Paraguay; dimensión socio-económica. (1979).
444	La política de colonización. (1979).	538	Condiciones de vida y estructuras domésticas campesinas del grupo doméstico guaraní a la familia nuclear paraguaya. (1983).
446	Políticas del estado y redistribución espacial de la población. (1979).	COMUNICACION	
452	El desarrollo de la situación socio-económica de los colonos en el eje norte de colonización, Paraguay. (1979).	004	Informe del Seminario de Capacitación en Comunicaciones para Población y Desarrollo. (1976).
COMERCIALIZACION		COMUNIDADES RURALES	
428	El uso no empresarial del suelo agrícola. (1987).	323	La colonización brasileña en la frontera agrícola del Paraguay. (1991).
COMERCIO		CONCENTRACION DE LA POBLACION	
303	Marco teórico. (1976).	437	Dinámica de la distribución espacial de la población. Modalidades de la distribución espacial. (1978).
COMERCIO EXTERIOR		CONCENTRACION URBANA	
302	La estructura de la producción y las migraciones paraguayas en el marco de la dependencia con respecto a la Argentina. (1976).	397	Influencia del crecimiento de Asunción sobre ciudades intermedias. (1985).
COMPARABILIDAD DE DATOS		414	Crecimiento urbano y pobreza en Asunción. (1984).
031	Análisis conceptual de las categorías censales y comparabilidad entre los censos de 1950, 1962 y 1972 en Paraguay. (1979).	462	Desarrollo regional, migraciones y concentración urbana en América Latina: una investigación comparativa. (1982).
COMPORTAMIENTO REPRODUCTIVO		CONDICION DEL MIGRANTE	
162	Aspectos específicos del comportamiento reproductivo de la mujer multipara. (1991).	247	Antecedentes para el estudio de las migraciones de países limítrofes hacia Argentina. (1981).
168	La fecundidad de las mujeres migrantes y nativas de Asunción en relación con las oportunidades de trabajo. (1978).	380	Análisis de la normativa legal que regula las migraciones en los países de Argentina, Bolivia, Paraguay y Uruguay. (1981).
186	Fecundidad en áreas marginales. (1987).	CONDICIONES DE TRABAJO	
188	Strategies de survie et procreation: une étude des bidonvilles d'Asunción, Paraguay. (1987).	226	Cuestionario C-1: Migración colonos. (1979).
COMPOSICION DE LA POBLACION		227	Cuestionario C-2: migración a áreas urbanas. (1979).
046	Dinámica de la población. (1978).	CONDICIONES DE VIDA	
054	Observations on the Paraguayan census of 1846. (1976).	279	Mataco of Argentina. (1984).
082	Necesidades básicas en población; Paraguay, 1978. (1978).	286	Campesinos y agricultura en zona de frontera agrícola (problemas vinculados a la migración, a la organización productiva y a la acción de la Iglesia en el Alto Paraná). (1985).

287	Brasileiros na Paraguai. (1980).	participacion, el caso Cerro Guy, Lambare revisado . (1985).
538	Condiciones de vida y estructuras domesticas campesinas del grupo domestico guarani a la familia nuclear paraguaya. (1983).	
CONDICIONES ECONOMICAS		
015	Alto Parana: diagnostico de la region; analisis critico de la bibliografia existente. (1978).	
427	El mercado de trabajo en la frontera; inclusiones y exclusiones. (1987).	
CONDICIONES SOCIO- ECONOMICAS		
085	Vivienda: condicionantes, caracterizacion del problema y politicas posibles en areas de pobreza situacional. (1984).	
228	Encuesta socioeconomica y de migracion del Alto Parana. (1979).	
CONDICIONES SOCIO-ECONOMICAS		
060	Proyecto Yacyreta. (1983).	
123	Child mortality in developing countries: socio-economic differentials, trends and implications. (1991).	
153	Lactancia y nutricion. (1991).	
179	Encuesta sobre el perfil socio-economico de la mujer rural, 1978: cuestionario. (1978).	
188	Strategies de survie et procreation: une etude des bidonvilles d'Asuncion, Paraguay. (1987).	
261	Migrantes limítrofes en la Argentina de 1980. Diferenciales sociodemográficos y ocupacionales a nivel provincial. (1990).	
319	Características de la estructura agraria y la migración por distritos. (1982).	
321	Relaciones entre estructura agraria y proceso migratorio en el Departamento de Alto Parana. (1982).	
531	La familia rural. (1979).	
CONFERENCIA		
009	Divulgacion de resultados de analisis del censo de 1982. (1988).	
013	Relatorio final. (1987).	
076	Política y población en el Paraguay: el debate en los partidos políticos. (1991).	
077	Seminario con A.P.T. (1991).	
079	Seminario con el p.L.R.A. (1991).	
080	Seminario con el p.R.F. (1991).	
081	Seminario con la A N R. (1991).	
304	Presentación y agenda de la conferencia. (1992).	
433	Diagnostico y estrategia para el desarrollo del Chaco: informe de la I etapa; version preliminar. (1983).	
518	Mas alla de la crisis: trabajos presentados a la IV Conferencia del PREALC. (1985).	
CONFLICTOS SOCIALES		
412	Proyectos populares de ocupacion del suelo: vivienda, municipios y	
CONOCIMIENTO DE ANTICONCEPTIVOS		
165	Encuesta de Fecundidad de Paraguay, 1979: resumen de resultados = Paraguay Fertility Survey, 1979: summary of findings. (1983).	
199	Planificacion familiar: conocimiento de metodos y de fuentes. (1991).	
CONSECUENCIAS ECONOMICAS		
318	Analisis sobre migracion de indocumentados en la region del Alto Parana-Paraguay y disenio sobre posibles soluciones. (1985).	
337	Consecuencias de los procesos migratorios. (1978).	
340	Inmigración y colonización de los menonitas en el Paraguay bajo Ley 514. (1992).	
392	Los presupuestos esenciales de la inmigración. (1992).	
418	La colonización brasileña en la frontera agrícola del Paraguay. (1991).	
468	Cambios en la estructura de la poblacion economicamente activa y su relacion con el proceso urbano. (1984).	
CONSECUENCIAS SOCIALES		
002	Metodologia general para el analisis socio-economico del emprendimiento en la zona de corpus. (1983).	
060	Proyecto Yacyreta. (1983).	
073	Represa de Itaipu; antecedentes, planificacion territorial y urbana, aspectos sociales. (1983).	
213	Algunas características de la migración interna en el Paraguay, periodo 1977-1982. (1987).	
318	Analisis sobre migracion de indocumentados en la region del Alto Parana-Paraguay y disenio sobre posibles soluciones. (1985).	
337	Consecuencias de los procesos migratorios. (1978).	
340	Inmigración y colonización de los menonitas en el Paraguay bajo Ley 514. (1992).	
415	Efectos sociales de las inundaciones en el Gran Asuncion. (1984).	
CONSEJO DE POBLACION		
078	Seminario con el p.D.C. (1991).	
083	Proyecto de estructuracion institucional para el establecimiento de politicas de poblacion en el Paraguay. (1976).	
CONTAMINACION ATMOSFERICA		
072	Poblacion y desarrollo: conferencias y conclusiones del primer Seminario de las FF.AA. de America del Sur. (1974).	
CONTROL SANITARIO		
336	Resolución S.G. N° 547 por la cual se reglamenta las disposiciones de la Ley	

	836/80, título de la salud en materia de migración. (1992).		
COOPERACION INTERNACIONAL			
299	Intervencion del delegado de Paraguay. (1976).	026	Características generales del país. (1991).
345	Palabras del delegado de Paraguay = Statement by the representative of Paraguay. (1972).	027	Paraguay, proyección de la población por sexo y edad 1950-2025. (1987).
COOPERACION TECNICA		042	Paraguay: proyección de la población urbana y rural, regional y departamental por sexo y grupos de edades, periodo 1970-2000. (1981).
082	Necesidades básicas en población; Paraguay, 1978. (1978).	047	El cambio poblacional: componentes y efectos demográficos. (1980).
338	Acuerdo sobre cooperación técnica entre el gobierno del Japon y el gobierno de la Republica del Paraguay. (1979).	050	Paraguay: proyecciones de población por sexo y grupos de edad, 1950-2000. (1974).
COOPERATIVAS AGRICOLAS		056	Proyecciones de población revisadas por sexo y edad de Chile, Cuba, Guatemala, Paraguay y Peru. (1976).
422	La problemática de la tenencia de las tierras. (s.f.).	061	Población guaraní de las misiones jesuíticas: evolución y características, 1671-1767. (1980).
CORRIENTE MIGRATORIA		062	Alternativas de desarrollo, dinámica poblacional y políticas de población. (1991).
218	Constancy amid change: a demographic-ecological study of Paraguay, 1950-1972. (1979).	063	Dinámica demográfica y alternativas de desarrollo en el Paraguay. (1991).
219	Patterns of Paraguayan internal migration, 1950 to 1972. (1979).	072	Población y desarrollo: conferencias y conclusiones del primer Seminario de las FF.AA. de America del Sur. (1974).
231	Dinámica de la distribución espacial de la población. Migración. (1978).	075	La política natalista no es la panacea del desarrollo. (1979).
245	Realidad y política migratoria en el Nordeste argentino. (1982).	080	Seminario con el p.R.F. (1991).
258	Flujos migratorios chilenos y bolivianos a la región cuyana (1965- 1975); informe semestral No 1. (1977).	272	Emigración de argentinos. (1982).
274	Migraciones internacionales en Argentina. (1982).	375	Bolivia, Paraguay, Chile y Uruguay: países de emigración limítrofe. (1977).
318	Análisis sobre migración de indocumentados en la región del Alto Paraná-Paraguay y diseño sobre posibles soluciones. (1985).	377	Migraciones internacionales en América Latina. (1977).
363	Las migraciones internacionales en el Cono Sur. (1985).	394	Nota sobre las fronteras demográficas externas de Misiones. (1979).
406	Desarrollo regional, primacía urbana y migraciones en el Paraguay. (1978).	431	Población y frontera: características demográficas del nuevo espacio regional. (1987).
CREACION DE EMPLEO		470	Tamaño y características demográficas de la participación femenina. (1978).
479	Sub-utilización de la PEA en el área metropolitana de Asunción. (1991).	486	Desarrollo socioeconómico y las tendencias de la población económicamente activa en el Paraguay 1950-1982. (1987).
489	Nuevas alternativas de empleo para los sectores pobres urbanos de Asunción: breve discusión preliminar. (1990).	CRECIMIENTO ECONOMICO	
518	Más allá de la crisis: trabajos presentados a la IV Conferencia del PREALC. (1985).	063	Dinámica demográfica y alternativas de desarrollo en el Paraguay. (1991).
CRECIMIENTO DE LA MANO DE OBRA		511	Distribución de ingreso y desarrollo económico: un resumen y algunas pruebas para ciudades seleccionadas de América Latina. (1977).
490	Análisis de los cambios en las actividades económicas y ocupacionales de la PEA. (1978).	CRECIMIENTO INTERCENSAL	
CRECIMIENTO DEMOGRAFICO		488	La fuerza del trabajo según los últimos censos de población. (1977).
001	Las misiones de guaraníes: historia demográfica y conflictos con la sociedad colonial (1641-1807). (1988).	CRECIMIENTO MIGRATORIO	
007	Tasa de crecimiento de población es moderadamente alta. (1987).	273	Migraciones desde países limítrofes a Argentina en 1960-80: discusión sobre versiones alternativas. (1982).
023	Proyecciones de población y hogares. (1983).	275	Migraciones internas y externas de Argentina: un balance regional para los años 70. (1982).

CUESTIONARIOS

- 036 Encuesta de hogares (mano de obra), junio-julio-agosto 1990. (1991).
- 040 Registro del empadronamiento. (1982).
- 109 Encuesta de hogares (mano de obra), 1983-1986. (1987).
- 110 Encuesta de Hogares: mano de obra, 1987. (1988).
- 112 Principales resultados de la Encuesta Demografica Nacional de 1977. (1979).
- 154 Los cuestionarios. (1991).
- 173 Cuestionario individual. (1979).
- 174 Cuestionarios. (1981).
- 177 Encuesta Nacional de Fecundidad. (1979).
- 179 Encuesta sobre el perfil socio-economico de la mujer rural, 1978: cuestionario. (1978).
- 226 Cuestionario C-1: Migracion colonos. (1979).
- 227 Cuestionario C-2: migracion a areas urbanas. (1979).
- 473 Informe de la mision de asesoria realizada en la Republica del Paraguay desde el 16 al 28 de Abril de 1979. (1979).
- 492 Cuestionario. (s.f.).

CUESTIONARIOS CENSALES

- 032 Boleta. (1982).
- 033 Boletas censales. (1991).
- 034 Boletas censales. (1992).
- 035 Censo Nacional de Poblacion y Viviendas 1982. (1982).

CUESTIONARIOS DE HOGAR

- 154 Los cuestionarios. (1991).
- 172 Cuestionario del hogar. (1979).
- 177 Encuesta Nacional de Fecundidad. (1979).
- 224 Cuestionario A. (1979).
- 225 Cuestionario B. (1979).

CULTIVO DE LA TIERRA

- 421 Estrategias reproductivas y mujeres campesinas. (s.f.).

DATOS CENSALES

- 009 Divulgacion de resultados de analisis del censo de 1982. (1988).
- 024 Productoras de subsistencia ingresan a las estadísticas censales. (1986).
- 059 Técnica de mejoramiento para la divulgacion de informaciones estadísticas. (1986).
- 105 Atlas censal. (1986).
- 275 Migraciones internas y externas de Argentina: un balance regional para los años 70. (1982).
- 348 Emigration estimated on the basis of data collection in country of origin and of destination. (1985).
- 365 Fuentes de datos demograficos. (1976).
- 371 Algunos resultados de la investigacion IMILA (Investigacion de la Migracion Internacional en Latinoamerica). (1977).

DATOS ESTADISTICOS

- 001 Las misiones de guaraníes: historia demografica y conflictos con la sociedad colonial (1641-1807). (1988).
- 028 Censo y estudio de la poblacion indigena del Paraguay, 1981. (1982).
- 142 Mortalidad infantil y diferenciacion socio-geografica en America Latina, 1960-1980. (1984).
- 158 Fecundidad matrimonial de las mujeres del Alto Parana. (1983).
- 185 Evaluacion de la Encuesta Nacional de Fecundidad del Paraguay de 1979. (1984).
- 190 Birth intervals. (1984).
- 191 En el Paraguay, el uso de la planificacion familiar es, y es probable que se mantenga, reducido. (1983).
- 209 Diferencias en la fecundidad y la necesidad de servicios de planificacion familiar en cinco países latinoamericanos. (1981).
- 210 Fertility differences and the need for family planning services in five Latin American countries. (1981).
- 222 Desplazamientos espaciales temporales de la fuerza de trabajo en las fronteras agricolas: el caso del Alto Parana, Paraguay. (1984).
- 247 Antecedentes para el estudio de las migraciones de países limítrofes hacia Argentina. (1981).
- 252 Los migrantes limítrofes en las zonas urbanas de la Argentina; según la Encuesta Permanente de Hogares. Primer quinquenio de la década de 1980. (1990).
- 255 La población extranjera en Argentina. Su evolución reciente y su importancia cuantitativa. (1990).
- 256 Las migraciones desde los países limítrofes. (1991).
- 259 Indirect estimation of international migration. (1989).
- 260 Clandestine immigration into Argentina and within the Southern Cone. (1981).
- 261 Migrantes limítrofes en la Argentina de 1980. Diferenciales sociodemográficos y ocupacionales a nivel provincial. (1990).
- 268 Inmigracion de fuerza de trabajo de países limítrofes en la Argentina: heterogeneidad de tipos, composicion y localizacion regional. (1982).
- 269 Inmigracion de fuerza de trabajo de países limítrofes en la Argentina: heterogeneidad de tipos, composicion y localizacion regional. (1982).
- 272 Emigracion de argentinos. (1982).
- 296 Paraguayos retornados. (1992).
- 319 Características de la estructura agraria y la migracion por distritos. (1982).
- 320 Migracion y estructura agraria en el Departamento de Alto Parana-Paraguay, 1979; trabajo final de investigacion. (1982).
- 321 Relaciones entre estructura agraria y proceso migratorio en el Departamento de Alto Parana. (1982).

- 376 Factores condicionantes de las migraciones internacionales intraregionales en el Cono Sur de America Latina. (1977).
- 410 Estructura y procesos de desarrollo espacial en la agricultura campesina de Itapua (S.E. Paraguay) bajo la influencia de la produccion mecanizada de soja. (1985).
- 415 Efectos sociales de las inundaciones en el Gran Asuncion. (1984).
- 417 Proceso de urbanizacion en el Paraguay: de la quietud al dinamismo, 1870-1982. (1984).
- 427 El mercado de trabajo en la frontera; inclusiones y exclusiones. (1987).
- 430 Los campesinos: el estado y las empresas en la frontera agricola. (1987).
- 431 Poblacion y frontera: caracteristicas demograficas del nuevo espacio regional. (1987).
- 433 Diagnostico y estrategia para el desarrollo del Chaco: informe de la I etapa; version preliminar. (1983).
- 450 Ciudad y vivienda en el Paraguay. (1984).
- 462 Desarrollo regional, migraciones y concentracion urbana en America Latina: una investigacion comparativa. (1982).
- 512 Evolucion del empleo formal e informal en el sector servicios latinoamericano. (1986).
- 515 Efectos de la crisis internacional sobre el empleo. (1985).
- 518 Mas alla de la crisis: trabajos presentados a la IV Conferencia del PREALC. (1985).

DECRETOS

- 343 Aspectos jurídicos e institucionales de las migraciones en el Paraguay. (1991).
- 373 Aspectos jurídicos e institucionales de las migraciones . (1991).

DEMANDA

- 547 Comparacion de los factores que inciden en la demanda por educacion en Paraguay y Chile. (1980).

DEMANDA DE TRABAJO

- 496 Oferta y demanda globales de mano de obra. (1975).
- 497 Recursos humanos en Paraguay 1975-1990: metodologia y proyecciones; informe de la mision conjunta PREALC-CELADE realizada en Paraguay entre el 25 de mayo y el 4 de junio de 1976. (1976).

DEMOGRAFIA ECONOMICA

- 397 Influencia del crecimiento de Asuncion sobre ciudades intermedias. (1985).
- 417 Proceso de urbanizacion en el Paraguay: de la quietud al dinamismo, 1870-1982. (1984).

DEMOGRAFIA HISTORICA

- 001 Las misiones de guaranies: historia demografica y conflictos con la sociedad colonial (1641-1807). (1988).
- 029 Alcance historico-demografico del censo de 1846. (1976).
- 054 Observations on the Paraguayan census of 1846. (1976).
- 061 Poblacion guarani de las misiones jesuiticas: evolucion y caracteristicas, 1671-1767. (1980).
- 134 Estimacion de la mortalidad de jesuitas, nacidos entre 1550 y 1749, que vivieron en las misiones del Paraguay (Cuenca del Plata). (1989).
- 312 Inmigracion en el Paraguay de posguerra: el caso de los "Lincolnshire farmers" (1870-1873). (1981).
- 451 Poblamiento del Paraguay en el siglo XVIII, fundacion de las villas y formacion de los nucleos urbanos menores. (1978).

DEMOGRAFIA REGIONAL

- 416 Incipiente proceso de asentamiento de los nucleos de poblacion en el Bajo Chaco paraguayo. (1984).

DENSIDAD DE POBLACION

- 394 Nota sobre las fronteras demograficas externas de Misiones. (1979).
- 402 Los asentamientos humanos en el Paraguay; version resumida. (1976).

DEPENDENCIA ECONOMICA

- 212 La estructura de la produccion y las migraciones externas del Paraguay. (1976).
- 302 La estructura de la produccion y las migraciones paraguayas en el marco de la dependencia con respecto a la Argentina . (1976).
- 303 Marco teorico. (1976).
- 379 Consideraciones teoricas generales para el estudio de las migraciones internacionales intraregionales en el Cono Sur de America Latina. (1975).

DERECHOS HUMANOS

- 068 Paraguay. (1989).
- 206 Mujer y derechos reproductivos. (1991).

DESARROLLO AGRICOLA

- 069 La gestion del capitalismo privado en la agricultura de frontera. (1987).

DESARROLLO CULTURAL

- 342 Fragments from a Paraguayan autobiography. (1987).

DESARROLLO DEL NINO

- 156 Recursos humanos y el desarrollo. (1986).

DESARROLLO ECONOMICO

- 072 Poblacion y desarrollo: conferencias y conclusiones del primer Seminario de las FF.AA. de America del Sur. (1974).

- 075 La política natalista no es la panacea del desarrollo. (1979).
- 082 Necesidades basicas en poblacion; Paraguay, 1978. (1978).
- 212 La estructura de la produccion y las migraciones externas del Paraguay. (1976).
- 240 References. (1979).
- 248 La inmigracion a la Argentina procedente de paises limítrofes durante el periodo 1914-1947. (1976).
- 250 Shifting patterns in migration from bordering countries to Argentina: 1914-1970. (1979).
- 302 La estructura de la produccion y las migraciones paraguayas en el marco de la dependencia con respecto a la Argentina. (1976).
- 303 Marco teorico. (1976).
- 369 Inmigracion y desarrollo capitalista; la migracion europea a la Argentina. (1977).
- 519 Tendencia de la participacion economica: indagacion de diferencias y semejanzas aparentes. (1980).
- 525 Las mujeres en la actividad economica en Argentina, Bolivia y Paraguay. (1979).
- 526 The female labour force in Argentina, Bolivia and Paraguay. (1979).

DESARROLLO ECONOMICO Y SOCIAL

- 004 Informe del Seminario de Capacitacion en Comunicaciones para Poblacion y Desarrollo. (1976).
- 014 Estudios de poblacion para el desarrollo. (1975).
- 016 Estudios de poblacion para el desarrollo; diagnostico demografico del Paraguay, 1950-1977. (1980).
- 021 Descripcion de las actividades de informacion de BASE-ISEC (Paraguay). (1987).
- 071 El contexto del estudio. (1980).
- 084 Algunas consideraciones sobre las demandas de la educacion universitaria y la educacion medica. (1970).
- 187 Participacion laboral femenina y fecundidad en Paraguay. (1981).
- 202 Encuesta a lideres. Actitudes y opiniones de los lideres paraguayos acerca de las politicas poblacionales y familiares. (1971).
- 214 Paraguay: migracion interna, periodo 1977-1982; tesis de grado. (1984).
- 217 Desarrollo regional y migraciones en Paraguay, 1950-1975. (1979).
- 280 Argentina como pais de inmigraciones limítrofes. (1977).
- 331 Ley No 481, de 29/11/74. (1974).
- 374 El caso paraguayo; resumen de la exposicion. (1974).
- 375 Bolivia, Paraguay, Chile y Uruguay: paises de emigracion limítrofe. (1977).
- 377 Migraciones internacionales en America Latina. (1977).
- 394 Nota sobre las fronteras demograficas externas de Misiones. (1979).

- 487 El desarrollo socioeconomico y las tendencias de la poblacion economicamente activa en el Paraguay, 1950-1982. (1987).
- 523 Trabajadoras latinoamericanas: un analisis comparativo de la Argentina, Bolivia y Paraguay. (1980).

DESARROLLO REGIONAL

- 002 Metodologia general para el analisis socio-economico del emprendimiento en la zona de corpus. (1983).
- 060 Proyecto Yacyreta. (1983).
- 073 Represa de Itaipu; antecedentes, planificacion territorial y urbana, aspectos sociales. (1983).
- 091 Propuesta de desarrollo para el area programa 2: informe de la II etapa; version preliminar. (1984).
- 217 Desarrollo regional y migraciones en Paraguay, 1950-1975. (1979).
- 349 Politicas migratorias para la region del sur-este (Itapua- Misiones): Paraguay. (1985).
- 393 Vacio y presion demografica; el caso de la region nordeste. (1978).
- 403 Regional development of Paraguay. (1975).
- 405 Desarrollo regional, politicas publicas, primacia urbana y migraciones en Paraguay. (1979).
- 406 Desarrollo regional, primacia urbana y migraciones en el Paraguay. (1978).
- 433 Diagnostico y estrategia para el desarrollo del Chaco: informe de la I etapa; version preliminar. (1983).
- 461 Investigacion comparativa sobre desarrollo regional, politicas publicas, migraciones y primacia urbana en America Latina: analisis y comentarios a los proyectos nacionales. (1977).
- 462 Desarrollo regional, migraciones y concentracion urbana en America Latina: una investigacion comparativa. (1982).
- 532 Emprendimiento en la zona de Corpus. (1983).

DESARROLLO RURAL

- 218 Constancy amid change: a demographic-ecological study of Paraguay, 1950-1972. (1979).
- 237 Migracion interna en el Paraguay: estimaciones para 1972-1977. Trabajo de investigacion. (1981).
- 240 References. (1979).
- 378 Rural migration to Latin America. Lessons of a recent experience. (1977).
- 396 Ecología humana: una nueva opción para el desarrollo rural. (1991).
- 432 El desarrollo rural en el Paraguay. (1990).
- 452 El desarrollo de la situacion socio-economica de los colonos en el eje norte de colonizacion, Paraguay. (1979).

463	Estrategias y políticas de desarrollo rural. (1990).	236	Migración. (1991).
		241	Migraciones internacionales en el Cono Sur = International migration in the Southern Cone. (1985).
DESARROLLO SOCIAL		244	Retorno. (1985).
549	Educación y sociedad en América Latina y el Caribe. (1980).	270	Inmigración de países limítrofes y demanda de mano de obra en la Argentina, 1940-1980. (1983).
DESARROLLO URBANO		271	Migraciones de países limítrofes en la Argentina. (1983).
216	La política urbana del estado y la inmigración a Asunción. (1979).	292	Migraciones paraguayas: algunas de sus causas; conclusión y extracto del mensaje al Congreso Nacional del Presidente de la República Eligio Ayala, 1 de abril de 1926. (1989).
300	Estimación de la magnitud del flujo migratorio paraguayo. (1976).	350	Retorno de paraguayos: (características y expectativas de retornantes paraguayos desde Buenos Aires). (1991).
441	El período 1950/1972: crecimiento y distribución espacial. (1979).	354	Emigración efectiva y proyecto migratorio en la ciudad de Salto (Uruguay 1976). (1977).
450	Ciudad y vivienda en el Paraguay. (1984).	363	Las migraciones internacionales en el Cono Sur. (1985).
DESARROLLO URBANO-REGIONAL		364	Factores condicionantes de las migraciones internacionales intra-regionales en el cono sur de América Latina; proyecto. Informe final de la primera etapa de investigación. (1976).
016	Estudios de población para el desarrollo; diagnóstico demográfico del Paraguay, 1950-1977. (1980).	376	Factores condicionantes de las migraciones internacionales intraregionales en el Cono Sur de América Latina. (1977).
DESCENTRALIZACIÓN		382	Un perfil de migración económica regular. (1978).
064	Participación de la mujer en el desarrollo local. (1990).	404	Colonización agraria y distribución espacial de la población, características del proceso. (1979).
449	Proceso agrario, descentralización estatal y participación campesina. (1990).	406	Desarrollo regional, primacía urbana y migraciones en el Paraguay. (1978).
DESEMPLEO		435	Informe sobre migración de colonos a Alto Paraná: borrador final. (1981).
244	Retorno. (1985).	DETERMINANTES DE LA MORTALIDAD	
375	Bolivia, Paraguay, Chile y Uruguay: países de emigración limítrofe. (1977).	122	Factores sociales de riesgo de muerte en la infancia: los casos Costa Rica, Honduras y Paraguay. (1990).
467	Los grupos vulnerables del mercado de trabajo: los casos de Chile y Paraguay. (1992).	123	Child mortality in developing countries: socio-economic differentials, trends and implications. (1991).
479	Sub-utilización de la PEA en el área metropolitana de Asunción. (1991).	136	Paraguay: diferencias socioeconómicas de la mortalidad en la niñez: área urbana, 1972-1982. (1990).
504	La población económicamente activa. (1980).	143	Effects of declining fertility on infant mortality levels: a study based on data from five Latin American countries. (1982).
513	Medición del subempleo urbano: informe sobre tres encuestas experimentales. (1989).	DETERMINISMO CULTURAL	
515	Efectos de la crisis internacional sobre el empleo. (1985).	533	Apuntes sobre evolución histórica y tipológica de la vivienda popular urbana en el Paraguay. (1984).
517	La subutilización de la mano de obra urbana en países subdesarrollados. (1975).	DIAGNOSTICO	
DETERMINANTES DE LA FECUNDIDAD		016	Estudios de población para el desarrollo; diagnóstico demográfico del Paraguay, 1950-1977. (1980).
161	Determinantes de la fecundidad en áreas rurales del Paraguay: el caso de Itapúa. (1991).	020	Síntesis y conclusiones. (1980).
164	Análisis de los determinantes próximos de la fecundidad: el caso de Paraguay, 1990. (1992).		
175	Determinantes y consecuencias de la fecundidad. (1979).		
434	La mujer rural en el Paraguay; dimensión socio-económica. (1979).		
DETERMINANTES DE LA MIGRACION			
217	Desarrollo regional y migraciones en Paraguay, 1950-1975. (1979).		
220	The social structure of Paraguay, 1950-1972: a human ecological approach. (1979).		
223	Informe sobre migraciones presentado por el delegado del Paraguay. (1976).		

201	Diagnostico precoz del cancer del cuello uterino y la planificacion familiar = Early diagnosis of cancer of the mouth of the uterus and family planning. (1970).	546	Visión ecofeminista para una relación equilibrada con los recursos naturales. (1991).
433	Diagnostico y estrategia para el desarrollo del Chaco: informe de la I etapa; version preliminar. (1983).	DISCURSO	
		295	Palabras del representante de Paraguay. (1971).
		345	Palabras del delegado de Paraguay = Statement by the representative of Paraguay. (1972).
		387	Intervencion del Coordinador Regional para Argentina, Chile, Paraguay y Uruguay. (1971).
DIFERENCIACION SOCIAL		DISEÑO DE CUESTIONARIO	
142	Mortalidad infantil y diferenciacion socio-geografica en America Latina, 1960-1980. (1984).	466	Incorporando las trabajadoras agricolas a los censos de poblacion. (1987).
DIFUSION DE LA INFORMACION		DISTRIBUCION DE ANTICONCEPTIVOS	
009	Divulgacion de resultados de analisis del censo de 1982. (1988).	196	Distribucion no clinica de anticonceptivos zona rural de Caaguazu (Paraguay). (1976).
059	Tecnica de mejoramiento para la divulgacion de informaciones estadisticas. (1986).	DISTRIBUCION DE LA FECUNDIDAD	
DINAMICA DE LA POBLACION		151	Fecundidad. (1991).
001	Las misiones de guaraníes: historia demografica y conflictos con la sociedad colonial (1641-1807). (1988).	160	Algunos estudios sobre fecundidad en el Paraguay. (1991).
015	Alto Parana: diagnostico de la region; analisis critico de la bibliografia existente. (1978).	DISTRIBUCION DE LA POBLACION	
017	Itapua y Misiones: un estudio sociohistorico y demografico de la region; sintesis. (1978).	349	Políticas migratorias para la region del sur-este (Itapua- Misiones): Paraguay. (1985).
018	Itapua y Misiones; un estudio sociohistorico y demografico de la region. (1978).	DISTRIBUCION DEL INGRESO	
019	Recursos humanos. (1978).	142	Mortalidad infantil y diferenciacion socio-geografica en America Latina, 1960-1980. (1984).
046	Dinamica de la poblacion. (1978).	DISTRIBUCION GEOGRAFICA	
062	Alternativas de desarrollo, dinámica poblacional y políticas de población. (1991).	017	Itapua y Misiones: un estudio sociohistorico y demografico de la region; sintesis. (1978).
063	Dinámica demográfica y alternativas de desarrollo en el Paraguay. (1991).	018	Itapua y Misiones; un estudio sociohistorico y demografico de la region. (1978).
074	Políticas de población. (1991).	041	Paraguay: proyeccion de la poblacion economicamente activa a nivel nacional, urbana-rural y departamental, periodo 1970-2000. (1981).
076	Política y población en el Paraguay: el debate en los partidos políticos. (1991).	054	Observations on the Paraguayan census of 1846. (1976).
077	Seminario con A.P.T. (1991).	402	Los asentamientos humanos en el Paraguay; version resumida. (1976).
078	Seminario con el p.D.C. (1991).	404	Colonizacion agraria y distribucion espacial de la poblacion, caracteristicas del proceso. (1979).
079	Seminario con el p.L.R.A. (1991).	405	Desarrollo regional, políticas publicas, primacia urbana y migraciones en Paraguay. (1979).
081	Seminario con la A N R. (1991).	408	Comprehending the slow pace of urbanization in Paraguay between 1950 and 1972. (1983).
082	Necesidades basicas en poblacion; Paraguay, 1978. (1978).	436	Dinamica de la distribucion espacial de la poblacion. El proceso historico de ocupacion espacial. (1978).
DISCRIMINACION ENTRE SEXOS		437	Dinamica de la distribucion espacial de la poblacion. Modalidades de la distribucion espacial. (1978).
426	Perspectivas de análisis y aspectos conceptuales. (s.f.).		
465	Improving the accounting of women workers in population censuses: lessons from Latin America. (1992).		
467	Los grupos vulnerables del mercado de trabajo: los casos de Chile y Paraguay. (1992).		
536	El acceso de las mujeres a la educacion formal. (1978).		
538	Condiciones de vida y estructuras domesticas campesinas del grupo domestico guarani a la familia nuclear paraguaya. (1983).		

439	Distribucion espacial de la poblacion. (1980).	DIU	
441	El periodo 1950/1972: crecimiento y distribucion espacial. (1979).	201	Diagnostico precoz del cancer del cuello uterino y la planificacion familiar = Early diagnosis of cancer of the mouth of the uterus and family planning. (1970).
453	Problemas de distribucion poblacional. (1979).		
455	Políticas de distribucion espacial de la poblacion en America Latina. (1978).	DIVISION SEXUAL DEL TRABAJO	
459	Metropolis emergentes: calidad del habitat en paises de menor desarrollo relativo de America Latina. (1980).	421	Estrategias reproductivas y mujeres campesinas. (s.f.).
460	Universo del estudio. (1980).	545	Cultura de las mujeres ayoreo del Alto Paraguay: de la menarca a la lactancia. (1991).
DISTRIBUCION OCUPACIONAL		DIVISION TERRITORIAL	
041	Paraguay: proyeccion de la poblacion economicamente activa a nivel nacional, urbana-rural y departamental, periodo 1970-2000. (1981).	163	Paraguay: diferencias en los niveles de fecundidad por departamentos. (1977).
266	Poblacion extranjera limítrofe en la Argentina: paraguayos en la provincia de Formosa. (1984).	DURACION DE LA LACTANCIA	
277	Migrantes de origen limítrofe en mercados de trabajo regionales. (1982).	153	Lactancia y nutricion. (1991).
288	Brasil: inmigraciones de paises limítrofes. (1977).	ECOLOGIA	
312	Inmigracion en el Paraguay de posguerra: el caso de los "Lincolnshire farmers" (1870-1873). (1981).	546	Visión ecofeminista para una relación equilibrada con los recursos naturales. (1991).
375	Bolivia, Paraguay, Chile y Uruguay: paises de emigracion limítrofe. (1977).	ECOLOGIA HUMANA	
376	Factores condicionantes de las migraciones internacionales intraregionales en el Cono Sur de America Latina. (1977).	396	Ecología humana: una nueva opción para el desarrollo rural. (1991).
377	Migraciones internacionales en America Latina. (1977).	ECONOMIA DE MERCADO	
394	Nota sobre las fronteras demograficas externas de Misiones. (1979).	423	Las unidades campesinas y sus estrategias productivas. (s.f.).
475	Participacion de las mujeres en la actividad economica en el Paraguay. (1978).	ECONOMIA DOMESTICA	
476	Educación y empleo en el Gran Asunción. (1992).	426	Perspectivas de análisis y aspectos conceptuales. (s.f.).
512	Evolucion del empleo formal e informal en el sector servicios latinoamericano. (1986).	ECONOMIA RURAL	
DISTRIBUCION POR EDAD		284	Importancia de las colonias asentadas en el area rural de Santa Cruz en la economia regional. (1988).
471	Tendencia de la poblacion economicamente activa femenina desde 1950 hasta 1972. (1978).	418	La colonización brasileña en la frontera agrícola del Paraguay. (1991).
DISTRIBUCION POR EDAD Y SEXO		EDAD AL CASARSE	
017	Itapúa y Misiones: un estudio sociohistorico y demografico de la region; sintesis. (1978).	171	La reproducción biológica; sexualidad, maternidad y salud. (s.f.).
041	Paraguay: proyeccion de la poblacion economicamente activa a nivel nacional, urbana-rural y departamental, periodo 1970-2000. (1981).	184	Paraguay survey shows moderately high fertility and low child mortality. (1991).
046	Dinamica de la poblacion. (1978).	EDAD DE LA MADRE	
476	Educación y empleo en el Gran Asunción. (1992).	156	Recursos humanos y el desarrollo. (1986).
DISTRIBUCION POR SEXO		167	Las etapas del ciclo de vida familiar de la mujer en el Paraguay. (1990).
479	Sub-utilización de la PEA en el área metropolitana de Asunción. (1991).	184	Paraguay survey shows moderately high fertility and low child mortality. (1991).
		EDUCACION	
		015	Alto Parana: diagnostico de la region; analisis critico de la bibliografia existente. (1978).
		019	Recursos humanos. (1978).
		071	El contexto del estudio. (1980).
		377	Migraciones internacionales en America Latina. (1977).

- 476 Educación y empleo en el Gran Asunción. (1992).
- 534 Características generales de la población en los cuestionarios de hogar e individual. (1991).
- 535 Bibliografía sobre juventud y educación en el Paraguay. (1989).
- 539 Población y educación en el Paraguay según el censo de 1982. (1987).
- 543 Educación en el Paraguay: principales indicadores seguimiento, período 1981-1983. (1984).
- 546 Visión ecofeminista para una relación equilibrada con los recursos naturales. (1991).
- 547 Comparación de los factores que inciden en la demanda por educación en Paraguay y Chile. (1980).
- 549 Educación y sociedad en América Latina y el Caribe. (1980).

EDUCACION DE LAS MUJERES

- 126 Mortalidad infantil y de la niñez. (1991).
- 142 Mortalidad infantil y diferenciación socio-geográfica en América Latina, 1960-1980. (1984).
- 151 Fecundidad. (1991).
- 184 Paraguay survey shows moderately high fertility and low child mortality. (1991).
- 186 Fecundidad en áreas marginales. (1987).
- 195 Aborto: transcurso social de un drama humano. (1986).
- 199 Planificación familiar: conocimiento de métodos y de fuentes. (1991).
- 200 Preferencias sobre fecundidad. (1991).
- 475 Participación de las mujeres en la actividad económica en el Paraguay. (1978).
- 485 Las mujeres como proveedoras de fuerza de trabajo en el Paraguay. (1978).
- 536 El acceso de las mujeres a la educación formal. (1978).
- 540 Ser mujer en Paraguay; estadísticas de la discriminación, según datos censales de 1982. (1991).

EFFECTOS CONTRARIOS

- 201 Diagnóstico precoz del cáncer del cuello uterino y la planificación familiar = Early diagnosis of cancer of the mouth of the uterus and family planning. (1970).

EMBARAZO NO-PLANEADO

- 192 Paraguay: la fecundidad ha variado muy poco en los últimos 10 años. (1989).
- 200 Preferencias sobre fecundidad. (1991).
- 203 Contraceptive use and fertility in Paraguay, 1987. (1988).

EMIGRACION

- 223 Informe sobre migraciones presentado por el delegado del Paraguay. (1976).
- 244 Retorno. (1985).

- 245 Realidad y política migratoria en el Nordeste argentino. (1982).
- 260 Clandestine immigration into Argentina and within the Southern Cone. (1981).
- 272 Emigración de argentinos. (1982).
- 287 Brasileiros na Paraguai. (1980).
- 307 Las migraciones laborales en Paraguay: diagnóstico demográfico. (1986).
- 314 Iglesia migrante y misionera. (1991).
- 341 La emigración. (1979).
- 381 Movimientos migratorios en América Latina y cuestiones conexas; encuesta preliminar en Argentina, Bolivia, Chile, Paraguay y Uruguay. (1971).

EMPADRONADORES CENSALES

- 039 Manual del empadronador. (1982).

EMPADRONAMIENTO

- 040 Registro del empadronamiento. (1982).

EMPLEO

- 071 El contexto del estudio. (1980).
- 252 Los migrantes limítrofes en las zonas urbanas de la Argentina; según la Encuesta Permanente de Hogares. Primer quinquenio de la década de 1980. (1990).
- 261 Migrantes limítrofes en la Argentina de 1980. Diferenciales sociodemográficos y ocupacionales a nivel provincial. (1990).
- 329 Programa de retorno y reintegración de paraguayos. (1991).
- 350 Retorno de paraguayos: características y expectativas de retornantes paraguayos desde Buenos Aires. (1991).
- 375 Bolivia, Paraguay, Chile y Uruguay: países de emigración limítrofe. (1977).
- 377 Migraciones internacionales en América Latina. (1977).
- 488 La fuerza del trabajo según los últimos censos de población. (1977).
- 489 Nuevas alternativas de empleo para los sectores pobres urbanos de Asunción: breve discusión preliminar. (1990).
- 492 Cuestionario. (s.f.).
- 494 El empleo en los sectores no agropecuarios. (1975).
- 498 Situación y perspectivas del empleo en Paraguay. (1975).
- 515 Efectos de la crisis internacional sobre el empleo. (1985).
- 517 La subutilización de la mano de obra urbana en países subdesarrollados. (1975).
- 518 Más allá de la crisis: trabajos presentados a la IV Conferencia del PREALC. (1985).
- 541 Tercera edad en el Paraguay: descripción preliminar de la situación social de una minoría ignorada. (1988).

EMPRESAS AGRICOLAS

- 069 La gestión del capitalismo privado en la agricultura de frontera. (1987).

090	El Estado y la gestion publica: desarrollo rural o desarrollo de la empresa agricola? (1987).	153	Lactancia y nutricion. (1991).
430	Los campesinos: el estado y las empresas en la frontera agricola. (1987).	154	Los cuestionarios. (1991).
EMPRESAS MULTINACIONALES		155	Paraguay: Encuesta Nacional de Demografia y Salud, 1990. (1991).
397	Influencia del crecimiento de Asuncion sobre ciudades intermedias. (1985).	157	Salud materno-infantil. (1991).
ENCUESTA MUNDIAL SOBRE LA FECUNDIDAD		160	Algunos estudios sobre fecundidad en el Paraguay. (1991).
143	Effects of declining fertility on infant mortality levels: a study based on data from five Latin American countries. (1982).	169	Manual de codificacion; FEPA-6/Rev.1. (1973).
144	Analysis of WFS data in Colombia, Panama, Paraguay and Peru: highlights from the CELADE Research and Training Seminar. (1982).	170	Manual para las entrevistadoras; FEPA-5/Rev.1. (1973).
165	Encuesta de Fecundidad de Paraguay, 1979: resumen de resultados = Paraguay Fertility Survey, 1979: summary of findings. (1983).	172	Cuestionario del hogar. (1979).
172	Cuestionario del hogar. (1979).	173	Cuestionario individual. (1979).
173	Cuestionario individual. (1979).	174	Cuestionarios. (1981).
177	Encuesta Nacional de Fecundidad. (1979).	176	Encuesta de uso de anticonceptivos en Paraguay. Hoja de hogar. (1977).
181	Manual de codificacion. (1979).	177	Encuesta Nacional de Fecundidad. (1979).
182	Manual de critica. (1979).	178	Encuesta nacional de fecundidad. (1981).
185	Evaluacion de la Encuesta Nacional de Fecundidad del Paraguay de 1979. (1984).	180	Errores de muestreo. (1981).
187	Participacion laboral femenina y fecundidad en Paraguay. (1981).	181	Manual de codificacion. (1979).
190	Birth intervals. (1984).	182	Manual de critica. (1979).
207	Evaluacion de la Encuesta Nacional de Fecundidad del Paraguay de 1979; version preliminar. (1983).	183	Tablas detalladas. (1981).
ENCUESTAS		189	Aspectos organizativos y metodologicos de la encuesta. (1981).
179	Encuesta sobre el perfil socio-economico de la mujer rural, 1978: cuestionario. (1978).	199	Planificacion familiar: conocimiento de metodos y de fuentes. (1991).
224	Cuestionario A. (1979).	205	Paraguay: la necesidad de anticonceptivos es todavia muy alta. (1979).
225	Cuestionario B. (1979).	207	Evaluacion de la Encuesta Nacional de Fecundidad del Paraguay de 1979; version preliminar. (1983).
226	Cuestionario C-1: Migracion colonos. (1979).	209	Diferencias en la fecundidad y la necesidad de servicios de planificacion familiar en cinco paises latinoamericanos. (1981).
227	Cuestionario C-2: migracion a areas urbanas. (1979).	210	Fertility differences and the need for family planning services in five Latin American countries. (1981).
228	Encuesta socioeconomica y de migracion del Alto Parana. (1979).	527	Nupcialidad y exposicion al riesgo de embarazo. (1991).
229	Hoja de ruta urbana. (1979).	534	Caracteristicas generales de la poblacion en los cuestionarios de hogar e individual. (1991).
230	Manual del entrevistador. (1979).	ENCUESTAS DE HOGARES	
473	Informe de la mision de asesoria realizada en la Republica del Paraguay desde el 16 al 28 de Abril de 1979. (1979).	036	Encuesta de hogares (mano de obra), junio-julio-agosto 1990. (1991).
513	Medicion del subempleo urbano: informe sobre tres encuestas experimentales. (1989).	109	Encuesta de hogares (mano de obra), 1983-1986. (1987).
ENCUESTAS CAP		110	Encuesta de Hogares: mano de obra, 1987. (1988).
026	Caracteristicas generales del pais. (1991).	111	Encuesta de hogares: mano de obra, 1988. (1989).
053	Antecedentes del estudio. (1981).	115	Encuesta de hogares (mano de obra) octubre-noviembre 1991. (1992).
126	Mortalidad infantil y de la ninez. (1991).	500	Area metropolitana. (1991).
151	Fecundidad. (1991).	501	Encuesta de hogares (mano de obra) 1989. (1990).
		502	Encuesta de hogares por muestra: mano de obra; segundo semestre 1980. (1980).
		ENCUESTAS DEMOGRAFICAS	
		086	Encuesta demografica retrospectiva nacional del Paraguay. (1977).

088	Quinta Encuesta Demografica entre los Gobiernos; observacion de las percepciones y politicas gubernamentales con respecto a las tendencias y niveles demograficos y su relacion con el desarrollo, 1982; Paraguay. (1982).	ESCASEZ DE MANO DE OBRA 242 Países de emigración. (1985).
112	Principales resultados de la Encuesta Demografica Nacional de 1977. (1979).	ESPACIAMIENTO DE LOS NACIMIENTOS 156 Recursos humanos y el desarrollo. (1986).
124	Encuesta Demografica Nacional del Paraguay; informe general sobre aspectos demograficos. (1978).	200 Preferencias sobre fecundidad. (1991).
128	Informe general sobre aspectos demograficos. (1981).	ESPECIALIZACION 428 El uso no empresarial del suelo agricola. (1987).
129	Mortalidad en el Paraguay; informe sobre niveles y caracteristicas diferenciales. (1981).	ESPERANZA DE VIDA AL NACER 046 Dinamica de la poblacion. (1978).
133	Encuesta demografica nacional del Paraguay (EDENPAR 77): tres monografias. (1981).	139 Paraguay, efectos demograficos de la evolucion de la mortalidad por causas en el periodo 1970-1980. (1983).
145	Encuesta Demografica Nacional del Paraguay (EDENPAR); fecundidad general y fecundidad diferencial en Paraguay 1977. (1979).	ESTADISTICAS VITALES 055 Efforts to improve civil registration in Latin America and the Caribbean: 1950-1988. (1988).
146	Fecundidad general y fecundidad diferencial en el Paraguay. (1981).	086 Encuesta demografica retrospectiva nacional del Paraguay. (1977).
166	The collection of demographic data using an events calendar. (1991).	117 Estadísticas vitales en el Paraguay, año 1981 (defunciones y nacimientos). (1983).
ENCUESTAS PILOTOS		ESTADO 068 Paraguay. (1989).
465	Improving the accounting of women workers in population censuses: lessons from Latin America. (1992).	407 Las transformaciones agrarias, las luchas y los movimientos campesinos en el Paraguay. (1991).
ENCUESTAS POR MUESTREO		449 Proceso agrario, descentralización estatal y participación campesina. (1990).
466	Incorporando las trabajadoras agricolas a los censos de poblacion. (1987).	ESTADO CIVIL 195 Aborto: transfondo social de un drama humano. (1986).
ENCUESTAS RETROSPECTIVAS		475 Participación de las mujeres en la actividad economica en el Paraguay. (1978).
086	Encuesta demografica retrospectiva nacional del Paraguay. (1977).	485 Las mujeres como proveedoras de fuerza de trabajo en el Paraguay. (1978).
ENSEÑANZA DE LA DEMOGRAFIA		527 Nupcialidad y exposicion al riesgo de embarazo. (1991).
008	Que enseñar y a quienes: preguntas sobre la enseñanza de temas de población en Paraguay. (1986).	ESTILOS DE DESARROLLO 062 Alternativas de desarrollo, dinámica poblacional y políticas de población. (1991).
ENSEÑANZA MEDICA		063 Dinámica demográfica y alternativas de desarrollo en el Paraguay. (1991).
084	Algunas consideraciones sobre las demandas de la educación universitaria y la educación medica. (1970).	076 Política y población en el Paraguay: el debate en los partidos políticos. (1991).
ENSEÑANZA PUBLICA		397 Influencia del crecimiento de Asunción sobre ciudades intermedias. (1985).
544	Desarrollo y educación en Paraguay. (1977).	462 Desarrollo regional, migraciones y concentración urbana en América Latina: una investigación comparativa. (1982).
ENSEÑANZA SUPERIOR		ESTIMACIONES 131 Estimating infant mortality using information on the survival status of
084	Algunas consideraciones sobre las demandas de la educación universitaria y la educación medica. (1970).	
ENTREVISTADORES		
170	Manual para las entrevistadoras; FEPA-5/Rev.1. (1973).	
230	Manual del entrevistador. (1979).	
ERRORES DE MUESTREO		
180	Errores de muestreo. (1981).	

	births in the year prior to a census or survey. (1982).	218	Constancy amid change: a demographic-ecological study of Paraguay, 1950-1972. (1979).
ESTIMACIONES DE POBLACION		220	The social structure of Paraguay, 1950-1972: a human ecological approach. (1979).
054	Observations on the Paraguayan census of 1846. (1976).	235	Paraguay: estructura agraria y migraciones desde una perspectiva. (1980).
ESTIMULOS		244	Retorno. (1985).
333	Ley N° 40/89 que crea el Consejo Nacional de Repatriación de Connacionales, Ley N° 92/90 que amplía la Ley N° 40/89, y resoluciones complementarias. (1989).	286	Campesinos y agricultura en zona de frontera agricola (problemas vinculados a la migracion, a la organizacion productiva y a la accion de la Iglesia en el Alto Parana). (1985).
ESTRATEGIA DE SUPERVIVENCIA		319	Características de la estructura agraria y la migracion por distritos. (1982).
186	Fecundidad en areas marginales. (1987).	320	Migracion y estructura agraria en el Departamento de Alto Parana-Paraguay, 1979; trabajo final de investigacion. (1982).
188	Strategies de survie et procreation: une etude des bidonvilles d'Asuncion, Paraguay. (1987).	321	Relaciones entre estructura agraria y proceso migratorio en el Departamento de Alto Parana. (1982).
409	Elementos de la cultura como respuesta a la vida en barrios marginales de Asuncion. (1988).	398	Formas de organizacion productiva campesina: el caso de la migracion brasilena al Alto Parana y su impacto economico y social. (1981).
424	Mujeres campesinas y estrategias de vida; el caso de las señoras de la Coordinación de Agricultores Asociados (CODAA) . (s.f.).	399	Formas de tenencia de tierras. (1981).
426	Perspectivas de análisis y aspectos conceptuales. (s.f.).	400	Tipos de colonias estudiadas. (1981).
529	Notas preliminares para el estudio de las estrategias de supervivencia y el mercado de trabajo en el sector rural. (1980).	401	Tipos de unidades productivas: estructura productiva y fuerza de trabajo en la region. (1981).
ESTRATEGIA DEL DESARROLLO		404	Colonizacion agraria y distribucion espacial de la poblacion, características del proceso. (1979).
064	Participación de la mujer en el desarrollo local. (1990).	407	Las transformaciones agrarias, las luchas y los movimientos campesinos en el Paraguay. (1991).
075	La política natalista no es la panacea del desarrollo. (1979).	408	Comprehending the slow pace of urbanization in Paraguay between 1950 and 1972. (1983).
433	Diagnostico y estrategia para el desarrollo del Chaco: informe de la I etapa; version preliminar. (1983).	410	Estructura y procesos de desarrollo espacial en la agricultura campesina de Itapua (S.E. Paraguay) bajo la influencia de la produccion mecanizada de soja. (1985).
ESTRATIFICACION SOCIAL		413	Degradacion ambiental en America Latina: el caso de Paraguay. (1988).
066	Contexto socioeconomico del indio en el Paraguay oriental. (1976).	422	La problemática de la tenencia de las tierras. (s.f.).
122	Factores sociales de riesgo de muerte en la infancia: los casos Costa Rica, Honduras y Paraguay. (1990).	423	Las unidades campesinas y sus estrategias productivas. (s.f.).
135	La mortalidad infantil en Paraguay: consideraciones metodologicas sobre los datos y estimaciones de las tendencias recientes. (1989).	424	Mujeres campesinas y estrategias de vida; el caso de las señoras de la Coordinación de Agricultores Asociados (CODAA) . (s.f.).
136	Paraguay: diferencias socioeconomicas de la mortalidad en la ninez: area urbana, 1972-1982. (1990).	425	Perfil de las señoras y de las unidades domésticas campesinas. (s.f.).
467	Los grupos vulnerables del mercado de trabajo: los casos de Chile y Paraguay. (1992).	426	Perspectivas de análisis y aspectos conceptuales. (s.f.).
ESTRUCTURA AGRARIA		430	Los campesinos: el estado y las empresas en la frontera agricola. (1987).
069	La gestion del capitalismo privado en la agricultura de frontera. (1987).	448	Modernizacion agraria y diferenciacion campesina. (1981).
090	El Estado y la gestion publica: desarrollo rural o desarrollo de la empresa agricola? (1987).	449	Proceso agrario, descentralizacion estatal y participacion campesina. (1990).
217	Desarrollo regional y migraciones en Paraguay, 1950-1975. (1979).		

464	Trabajo femenino, en el sector agrícola: análisis comparativo de Argentina, Bolivia y Paraguay. (1982).	549	Educación y sociedad en América Latina y el Caribe. (1980).
ESTRUCTURA ECONOMICA		ESTUDIOS REGIONALES	
026	Características generales del país. (1991).	394	Nota sobre las fronteras demográficas externas de Misiones. (1979).
066	Contexto socioeconómico del indio en el Paraguay oriental. (1976).	410	Estructura y procesos de desarrollo espacial en la agricultura campesina de Itapúa (S.E. Paraguay) bajo la influencia de la producción mecanizada de soja. (1985).
212	La estructura de la producción y las migraciones externas del Paraguay. (1976).	EVALUACION	
235	Paraguay: estructura agraria y migraciones desde una perspectiva. (1980).	185	Evaluación de la Encuesta Nacional de Fecundidad del Paraguay de 1979. (1984).
302	La estructura de la producción y las migraciones paraguayas en el marco de la dependencia con respecto a la Argentina. (1976).	473	Informe de la misión de asesoría realizada en la República del Paraguay desde el 16 al 28 de Abril de 1979. (1979).
303	Marco teórico. (1976).	EVALUACION DE DATOS	
394	Nota sobre las fronteras demográficas externas de Misiones. (1979).	012	Paraguay: estimación y proyección de la población según sexo y grupos de edad, período 1950-2025. (1986).
416	Incipiente proceso de asentamiento de los núcleos de población en el Bajo Chaco paraguayo. (1984).	037	Evaluación del censo de 1982. (1986).
447	Visión general sobre la evolución de la estructura productiva y la modalidad histórica de ocupación territorial. (1979).	058	The role of dual system estimation in census evaluation. (s.f.).
475	Participación de las mujeres en la actividad económica en el Paraguay. (1978).	207	Evaluación de la Encuesta Nacional de Fecundidad del Paraguay de 1979; versión preliminar. (1983).
480	Cambios en las características económicas y la demanda de la fuerza de trabajo femenina en el Paraguay. (1978).	EVALUACION DE PROGRAMA	
484	Las características económicas y la demanda de la fuerza de trabajo femenina en el Paraguay, 1945-1975. (1978).	198	Programa de parto y postparto en la Maternidad Nacional de Asunción. (1976).
490	Análisis de los cambios en las actividades económicas y ocupacionales de la PEA. (1978).	EVALUACION DE PROYECTO	
ESTRUCTURA SOCIAL		002	Metodología general para el análisis socio-económico del emprendimiento en la zona de corpus. (1983).
066	Contexto socioeconómico del indio en el Paraguay oriental. (1976).	060	Proyecto Yacyretá. (1983).
218	Constancy amid change: a demographic-ecological study of Paraguay, 1950-1972. (1979).	312	Inmigración en el Paraguay de posguerra: el caso de los "Lincolnshire farmers" (1870-1873). (1981).
377	Migraciones internacionales en América Latina. (1977).	EXAMEN MEDICO	
499	Transformaciones en las relaciones sociales de producción en el agro y población. (1983).	201	Diagnóstico precoz del cáncer del cuello uterino y la planificación familiar = Early diagnosis of cancer of the mouth of the uterus and family planning. (1970).
549	Educación y sociedad en América Latina y el Caribe. (1980).	EXILIADOS	
ESTUDIOS DE CASOS		342	Fragments from a Paraguayan autobiography. (1987).
411	Aprendizaje en lo cotidiano y la participación de las mujeres en sectores populares urbanos; una experiencia de acción comunitaria. (1985).	EXODO INTELECTUAL	
412	Proyectos populares de ocupación del suelo: vivienda, municipios y participación, el caso Cerro Guy, Lambare revisado. (1985).	260	Clandestine immigration into Argentina and within the Southern Cone. (1981).
		308	Migraciones laborales internacionales en el Paraguay. (1982).
		353	Emigración de profesionales. (1977).
		358	Proceso de las migraciones internacionales de uruguayos (1960/1975); informe de avance para PISPAL. (1977).
		359	Reestructuración capitalista y emigración masiva en Uruguay. (1977).

381	Movimientos migratorios en America Latina y cuestiones conexas; encuesta preliminar en Argentina, Bolivia, Chile, Paraguay y Uruguay. (1971).
EXPOSICION AL RIESGO	
527	Nupcialidad y exposicion al riesgo de embarazo. (1991).
EXTRANJEROS	
255	La población extranjera en Argentina. Su evolución reciente y su importancia cuantitativa. (1990).
332	Ley No. 559: aprueba y ratifica el convenio de seguridad social entre la Republica de Paraguay y la Republica Oriental del Uruguay. (1975).
FACTORES DE ATRACCION	
248	La inmigracion a la Argentina procedente de paises limítrofes durante el periodo 1914-1947. (1976).
249	La inmigracion a la Argentina procedente de paises limítrofes durante el periodo 1947-1960. (1976).
254	A labor force approach to the study of Paraguayan emigration to Argentina. (1979).
418	La colonización brasileña en la frontera agrícola del Paraguay. (1991).
FACTORES DE EXPULSION	
223	Informe sobre migraciones presentado por el delegado del Paraguay. (1976).
254	A labor force approach to the study of Paraguayan emigration to Argentina. (1979).
301	Factores de expulsion de migrantes en la evolucion economica de Paraguay y Bolivia. (1976).
375	Bolivia, Paraguay, Chile y Uruguay: paises de emigracion limítrofe. (1977).
FAMILIA	
529	Notas preliminares para el estudio de las estrategias de supervivencia y el mercado de trabajo en el sector rural. (1980).
531	La familia rural. (1979).
541	Tercera edad en el Paraguay: descripcion preliminar de la situacion social de una minoria ignorada. (1988).
FECUNDIDAD	
017	Itapua y Misiones: un estudio sociohistorico y demografico de la region; sintesis. (1978).
046	Dinamica de la poblacion. (1978).
179	Encuesta sobre el perfil socio-economico de la mujer rural, 1978: cuestionario. (1978).
192	Paraguay: la fecundidad ha variado muy poco en los ultimos 10 anos. (1989).
FECUNDIDAD DE ADOLESCENTES	
152	Fecundidad de las adolescentes plantea un nuevo problema. (1985).

FECUNDIDAD DIFERENCIAL

047	El cambio poblacional: componentes y efectos demograficos. (1980).
063	Dinámica demográfica y alternativas de desarrollo en el Paraguay. (1991).
133	Encuesta demografica nacional del Paraguay (EDENPAR 77): tres monografias. (1981).
145	Encuesta Demografica Nacional del Paraguay (EDENPAR); fecundidad general y fecundidad diferencial en Paraguay 1977. (1979).
146	Fecundidad general y fecundidad diferencial en el Paraguay. (1981).
147	La fecundidad. (1981).
148	Paraguay: diferenciales geograficos y socioeconomicos de la fecundidad 1970-1979; resumen. (1987).
155	Paraguay: Encuesta Nacional de Demografia y Salud, 1990. (1991).
158	Fecundidad matrimonial de las mujeres del Alto Parana. (1983).
159	Niveles y diferenciales de fecundidad en Paraguay, segun el estado conyugal y el nivel de instruccion. Mujeres nativas del area de residencia: Asuncion, resto urbano y rural (EDENPAR-1977). (1980).
163	Paraguay: diferencias en los niveles de fecundidad por departamentos. (1977).
165	Encuesta de Fecundidad de Paraguay, 1979: resumen de resultados = Paraguay Fertility Survey, 1979: summary of findings. (1983).
184	Paraguay survey shows moderately high fertility and low child mortality. (1991).
187	Participacion laboral femenina y fecundidad en Paraguay. (1981).
191	En el Paraguay, el uso de la planificacion familiar es, y es probable que se mantenga, reducido. (1983).
194	Paraguayan contraceptive prevalence survey: demographic measurement. (1978).
205	Paraguay: la necesidad de anticonceptivos es todavia muy alta. (1979).
507	Caracteristicas demograficas de la poblacion economicamente activa femenina en 1972. (1978).

FINANCIAMIENTO

089	Paraguay. (1978).
-----	-------------------

FRONTERAS

464	Trabajo femenino, en el sector agricola: analisis comparativo de Argentina, Bolivia y Paraguay. (1982).
-----	---

FUENTES DE ENERGIA

002	Metodologia general para el analisis socio-economico del emprendimiento en la zona de corpus. (1983).
060	Proyecto Yacyreta. (1983).
073	Represa de Itaipu; antecedentes, planificacion territorial y urbana, aspectos sociales. (1983).

FUENTES DE INFORMACION		131	Estimating infant mortality using information on the survival status of births in the year prior to a census or survey. (1982).
256	Las migraciones desde los países limítrofes. (1991).	138	Paraguay: estimacion de la mortalidad a partir de metodos indirectos. (1976).
257	Las migraciones desde los países limítrofes. Análisis crítico de importancia cuantitativa en la Argentina. (1993).	194	Paraguayan contraceptive prevalence survey: demographic measurement. (1978).
GEOGRAFIA		259	Indirect estimation of international migration. (1989).
071	El contexto del estudio. (1980).	HIJOS	
394	Nota sobre las fronteras demograficas externas de Misiones. (1979).	348	Emigration estimated on the basis of data collection in country of origin and of destination. (1985).
GESTION		HISTORIA	
082	Necesidades basicas en poblacion; Paraguay, 1978. (1978).	343	Aspectos jurídicos e institucionales de las migraciones en el Paraguay. (1991).
GOBIERNO LOCAL		373	Aspectos jurídicos e institucionales de las migraciones. (1991).
064	Participación de la mujer en el desarrollo local. (1990).	533	Apuntes sobre evolucion historica y tipologica de la vivienda popular urbana en el Paraguay. (1984).
GRUPOS ETNICOS		538	Condiciones de vida y estructuras domesticas campesinas del grupo domestico guarani a la familia nuclear paraguaya. (1983).
279	Mataco of Argentina. (1984).	HISTORIA DEMOGRAFICA	
293	Paraguay: land titles for indians? (1983).	417	Proceso de urbanizacion en el Paraguay: de la quietud al dinamismo, 1870-1982. (1984).
GRUPOS RELIGIOSOS		INDICADORES DEMOGRAFICOS	
285	Situacion de las colonias menonitas. (1988).	057	Resultados de revisiones de las estimaciones de poblacion para Argentina, Bolivia, Brasil, Paraguay y Peru. Proyecciones correspondientes a la poblacion urbana y rural y la PEA urbana y rural, desglosadas por sexo y edad. (1980).
HABITAT RURAL		061	Poblacion guarani de las misiones jesuíticas: evolucion y características, 1671-1767. (1980).
378	Rural migration to Latin America. Lessons of a recent experience. (1977).	232	Estudios de poblacion para el desarrollo, caracterizacion distrital del Paraguay; un ensayo metodologico. (1980).
440	La colonizacion oficial y sus repercusiones poblacionales. (1980).	431	Poblacion y frontera: características demograficas del nuevo espacio regional. (1987).
HABITAT URBANO		INDICADORES ECONOMICOS	
414	Crecimiento urbano y pobreza en Asuncion. (1984).	548	Fuente de datos, conceptos y notas técnicas utilizadas en la preparación de indicadores sobre la situación de la mujer en los países que conforman el MERCOSUR. (1991).
456	Diagnostico de la calidad del habitat. (1980).	INDICADORES SOCIALES	
457	Ensayo de una metodologia para el estudio de la calidad del habitat. (1980).	548	Fuente de datos, conceptos y notas técnicas utilizadas en la preparación de indicadores sobre la situación de la mujer en los países que conforman el MERCOSUR. (1991).
458	La poblacion y el habitat metropolitano. (1980).		
459	Metropolis emergentes: calidad del habitat en paises de menor desarrollo relativo de America Latina. (1980).		
460	Universo del estudio. (1980).		
HERMANOS			
348	Emigration estimated on the basis of data collection in country of origin and of destination. (1985).		
HETEROGENEIDAD SOCIAL			
377	Migraciones internacionales en America Latina. (1977).		
429	Los actores sociales en el campo: un intento de definicion. (1987).		
HIJO SUPERVIVIENTE			
124	Encuesta Demografica Nacional del Paraguay; informe general sobre aspectos demograficos. (1978).		
125	La mortalidad en los primeros anos de vida en paises de la America Latina: Paraguay, 1967-1968. (1977).		

INDICADORES SOCIO-ECONOMICOS

- 232 Estudios de poblacion para el desarrollo, caracterizacion distrital del Paraguay; un ensayo metodologico. (1980).
- 363 Las migraciones internacionales en el Cono Sur. (1985).

INDICE DE GINI

- 511 Distribucion de ingreso y desarrollo economico: un resumen y algunas pruebas para ciudades seleccionadas de America Latina. (1977).

INDIOS AMERICANOS

- 545 Cultura de las mujeres ayoreo del Alto Paraguay: de la menarca a la lactancia. (1991).

INDUSTRIALIZACION

- 071 El contexto del estudio. (1980).

INFORMACION ESTADISTICA

- 083 Proyecto de estructuracion institucional para el establecimiento de politicas de poblacion en el Paraguay. (1976).
- 093 Algunas informaciones estadisticas sobre poblacion en Paraguay y paises limtrofes, con especial referencia al periodo 1970-2000. (1982).
- 118 Estadisticas vitales y sanitarias, 1960-1977; Paraguay. (1978).
- 119 Estadisticas vitales y sanitarias, 1965-1977; 5a region sanitaria. (1979).
- 120 Estadisticas vitales y sanitarias, 1965-1978; Asuncion. (1979).

INFORMACION SOBRE POBLACION

- 021 Descripcion de las actividades de informacion de BASE-ISEC (Paraguay). (1987).
- 029 Alcance historico-demografico del censo de 1846. (1976).
- 297 Perfil del retorno: paraguayos desde el extranjero. (1992).

INFORME DE ACTIVIDADES

- 010 Informe sobre actividades estadisticas. (1983).
- 011 Logros y objetivos de la reorganizacion de los sistemas nacionales de estadistica, con particular referencia a la centralizacion y descentralizacion y su relacion con el planeamiento del desarrollo. (1975).
- 021 Descripcion de las actividades de informacion de BASE-ISEC (Paraguay). (1987).
- 065 Capitulo relevante en la elevacion de la salud publica. (1987).
- 196 Distribucion no clinica de anticonceptivos zona rural de Caaguazu (Paraguay). (1976).
- 197 El rol de las entidades privadas: rica experiencia en varios lustros de labor. (1979).

328

Memoria informativa año 1992 y primer trimestre 1993 (incluye leyes N° 40/89, N° 92/90 y N° 87/92). (1993). Informe general. (1977).

Intervencion del Coordinador Regional para Argentina, Chile, Paraguay y Uruguay. (1971).

356

387

INGRESO

- 476 Educacion y empleo en el Gran Asuncion. (1992).

INGRESO DEL HOGAR

- 425 Perfil de las señoras y de las unidades domesticas campesinas. (s.f.).

INGRESOS

- 489 Nuevas alternativas de empleo para los sectores pobres urbanos de Asuncion: breve discusion preliminar. (1990).

INMIGRACION

- 233 Migracion y redistribucion espacial de la poblacion. (1980).
- 234 Migraciones y redistribucion espacial. (1979).
- 245 Realidad y politica migratoria en el Nordeste argentino. (1982).
- 255 La poblacion extranjera en Argentina. Su evolucion reciente y su importancia cuantitativa. (1990).
- 272 Emigracion de argentinos. (1982).
- 284 Importancia de las colonias asentadas en el area rural de Santa Cruz en la economia regional. (1988).
- 285 Situacion de las colonias menonitas. (1988).
- 291 Migracion brasileña en el Alto Paraná: canales de integracion. (1981).
- 307 Las migraciones laborales en Paraguay: diagnóstico demográfico. (1986).
- 314 Iglesia migrante y misionera. (1991).
- 343 Aspectos juridicos e institucionales de las migraciones en el Paraguay. (1991).
- 363 Las migraciones internacionales en el Cono Sur. (1985).
- 365 Fuentes de datos demograficos. (1976).
- 369 Inmigracion y desarrollo capitalista; la migracion europea a la Argentina. (1977).
- 392 Los presupuestos esenciales de la inmigración. (1992).
- 445 Politica urbana estatal y la inmigracion a Asuncion durante los ultimos 25 años. (1979).

INMIGRACION ASISTIDA

- 312 Inmigracion en el Paraguay de posguerra: el caso de los "Lincolnshire farmers" (1870-1873). (1981).
- 344 Proyecto colonizacion mixta de tambo "San Manuel" en el Paraguay = Dairy project for the mixed colony "San Manuel" in Paraguay. (1967).
- 378 Rural migration to Latin America. Lessons of a recent experience. (1977).

- 419 La colonización de la frontera agrícola: consideraciones teóricas para su estudio. (1990).
- INMIGRACION CLANDESTINA**
- 260 Clandestine immigration into Argentina and within the Southern Cone. (1981).
- 281 Inmigración limítrofe ilegal en la Argentina. (1984).
- 282 Migración ilegal en la Argentina. (1984).
- 370 Migraciones internacionales en los países miembros de la OEA. (1984).
- 381 Movimientos migratorios en América Latina y cuestiones conexas; encuesta preliminar en Argentina, Bolivia, Chile, Paraguay y Uruguay. (1971).
- 383 The situation of migrant workers in the southern cone of Latin America. (1979).
- INMIGRACION SELECTIVA**
- 299 Intervención del delegado de Paraguay. (1976).
- 381 Movimientos migratorios en América Latina y cuestiones conexas; encuesta preliminar en Argentina, Bolivia, Chile, Paraguay y Uruguay. (1971).
- INMIGRANTES**
- 246 Inmigración limítrofe: su problemática y el proceso de integración latinoamericana. (1988).
- 252 Los migrantes limítrofes en las zonas urbanas de la Argentina; según la Encuesta Permanente de Hogares. Primer quinquenio de la década de 1980. (1990).
- 258 Flujos migratorios chilenos y bolivianos a la región cuyana (1965- 1975); informe semestral No 1. (1977).
- 261 Migrantes limítrofes en la Argentina de 1980. Diferenciales sociodemográficos y ocupacionales a nivel provincial. (1990).
- 311 Algunas características demográficas de los migrantes al Alto Paraná. Paraguay 1962-1979. (1980).
- 336 Resolución S.G. N° 547 por la cual se reglamenta las disposiciones de la Ley 836/80, título de la salud en materia de migración. (1992).
- 340 Inmigración y colonización de los menonitas en el Paraguay bajo Ley 514. (1992).
- 344 Proyecto colonización mixta de tambo "San Manuel" en el Paraguay = Dairy project for the mixed colony "San Manuel" in Paraguay. (1967).
- INMIGRANTES INDOCUMENTADOS**
- 318 Análisis sobre migración de indocumentados en la región del Alto Paraná-Paraguay y diseño sobre posibles soluciones. (1985).
- INSTITUCIONES RELIGIOSAS**
- 134 Estimación de la mortalidad de jesuitas, nacidos entre 1550 y 1749, que vivieron en las misiones del Paraguay (Cuenca del Plata). (1989).
- 291 Migración brasileña en el Alto Paraná: canales de integración. (1981).
- 313 El fenómeno migratorio en Paraguay. (1985).
- 314 Iglesia migrante y misionera. (1991).
- 315 Objetivos del equipo nacional de pastoral social: síntesis del plan de trabajo 1992 y propuestas para el MERCOSUR; factores adversos y positivos para las migraciones en el Paraguay. (1992).
- INSTITUTOS DE ESTADISTICA**
- 010 Informe sobre actividades estadísticas. (1983).
- INTEGRACION**
- 252 Los migrantes limítrofes en las zonas urbanas de la Argentina; según la Encuesta Permanente de Hogares. Primer quinquenio de la década de 1980. (1990).
- 261 Migrantes limítrofes en la Argentina de 1980. Diferenciales sociodemográficos y ocupacionales a nivel provincial. (1990).
- 291 Migración brasileña en el Alto Paraná: canales de integración. (1981).
- 323 La colonización brasileña en la frontera agrícola del Paraguay. (1991).
- 329 Programa de retorno y reintegración de paraguayos. (1991).
- 392 Los presupuestos esenciales de la inmigración. (1992).
- INTEGRACION REGIONAL**
- 278 Comités de frontera: nuevos mecanismos para la integración regional. (1991).
- 294 Acta de Posadas- Encarnación. (1991).
- 304 Presentación y agenda de la conferencia. (1992).
- 314 Iglesia migrante y misionera. (1991).
- 322 Migración laboral e integración: impactos en los sindicatos. (1992).
- 361 Integración y migraciones en el Cono Sur (PRIMCOS). (s.f.).
- 416 Incipiente proceso de asentamiento de los núcleos de población en el Bajo Chaco paraguayo. (1984).
- 433 Diagnóstico y estrategia para el desarrollo del Chaco: informe de la I etapa; versión preliminar. (1983).
- INTELECTUALES**
- 342 Fragments from a Paraguayan autobiography. (1987).
- INTERFERENCIA DE FENOMENOS**
- 417 Proceso de urbanización en el Paraguay: de la quietud al dinamismo, 1870-1982. (1984).

INTERVALO INTERGENESICO

190 Birth intervals. (1984).

INVESTIGACION

084 Algunas consideraciones sobre las demandas de la educacion universitaria y la educacion medica. (1970).

INVESTIGACION DEMOGRAFICA

005 Paraguay: diagnóstico nacional de investigación en población. (1991).

009 Divulgacion de resultados de analisis del censo de 1982. (1988).

016 Estudios de poblacion para el desarrollo; diagnostico demografico del Paraguay, 1950-1977. (1980).

028 Censo y estudio de la poblacion indigena del Paraguay, 1981. (1982).

083 Proyecto de estructuracion institucional para el establecimiento de politicas de poblacion en el Paraguay. (1976).

384 International migration trends in Latin America: research and data survey. (1979).

455 Politicas de distribucion espacial de la poblacion en America Latina. (1978).

INVESTIGACION SOCIAL

005 Paraguay: diagnóstico nacional de investigación en población. (1991).

161 Determinantes de la fecundidad en áreas rurales del Paraguay: el caso de Itapúa. (1991).

424 Mujeres campesinas y estrategias de vida; el caso de las señoras de la Coordinación de Agricultores Asociados (CODAA) . (s.f.).

JEFE DE HOGAR

530 Hogares dirigidos por mujeres. (1979).

JERARQUIA DE CIUDADES

405 Desarrollo regional, politicas publicas, primacia urbana y migraciones en Paraguay. (1979).

406 Desarrollo regional, primacia urbana y migraciones en el Paraguay. (1978).

417 Proceso de urbanizacion en el Paraguay: de la quietud al dinamismo, 1870-1982. (1984).

441 El periodo 1950/1972: crecimiento y distribucion espacial. (1979).

461 Investigacion comparativa sobre desarrollo regional, politicas publicas, migraciones y primacia urbana en America Latina: analisis y comentarios a los proyectos nacionales. (1977).

468 Cambios en la estructura de la poblacion economicamente activa y su relacion con el proceso urbano. (1984).

JUVENTUD

535 Bibliografia sobre juventud y educacion en el Paraguay. (1989).

LACTANCIA NATURAL

153 Lactancia y nutricion. (1991).

155 Paraguay: Encuesta Nacional de Demografia y Salud, 1990. (1991).

164

Análisis de los determinantes próximos de la fecundidad: el caso de Paraguay, 1990. (1992).

192

Paraguay: la fecundidad ha variado muy poco en los ultimos 10 anos. (1989).

LEGISLACION

068

Paraguay. (1989).

206

Mujer y derechos reproductivos. (1991).

293

Paraguay: land titles for indians? (1983).

326

Ley No 470; migraciones. (1975).

388

Aspectos institucionales y normativos de la legislacion migratoria: Argentina, Chile, Paraguay y Uruguay. (1982). El desarrollo rural en el Paraguay. (1990).

LEGISLACION MIGRATORIA

289

Convenio sobre seguridad social chileno-paraguayo. (1977).

290

Convenio sobre seguridad social entre el gobierno de la Republica de Chile y el gobierno de la Republica del Paraguay . (1976).

307

Las migraciones laborales en Paraguay: diagnóstico demográfico. (1986).

333

Ley N° 40/89 que crea el Consejo Nacional de Repatriación de Connacionales, Ley N° 92/90 que amplía la Ley N° 40/89, y resoluciones complementarias. (1989).

343

Aspectos jurídicos e institucionales de las migraciones en el Paraguay. (1991).

346

Paraguay. Anteproyecto de Ley de Migración. Exposición de motivos y texto.

373

Aspectos jurídicos e institucionales de las migraciones . (1991).

380

Analisis de la normativa legal que regula las migraciones en los paises de Argentina, Bolivia, Paraguay y Uruguay. (1981).

391

Adaptación e integración de migrantes. (1975).

LEGISLACION NATALISTA

206

Mujer y derechos reproductivos. (1991).

LEGISLACION SOBRE LA EMIGRACION

330

Ley No 470: ley de migraciones de la Republica del Paraguay del 15 de noviembre de 1974. (1980).

LEGISLACION SOBRE LA INMIGRACION

281

Inmigracion limítrofe ilegal en la Argentina. (1984).

282

Migracion ilegal en la Argentina. (1984).

325

Ley No 40/89 que crea el Consejo Nacional de Repatriacion de Connacionales. (1989).

330

Ley No 470: ley de migraciones de la Republica del Paraguay del 15 de noviembre de 1974. (1980).

334

Ley N° 470 de Migraciones. (1975).

335	Nacionalidad y la ciudadanía en Paraguay. (1981).	264	Determinacion de la cuantia sobre la base de una fuente demografica no usual (1980). (1985).
362	Protocolo sobre transito de personas y supresion de visas para nacionales de los paises de la ALALC, de 12 de diciembre de 1966. (1971).	265	Organismos oficiales y privados frente a estimaciones divergentes. (1985).
LEYES		272	Emigracion de argentinos. (1982).
330	Ley No 470: ley de migraciones de la Republica del Paraguay del 15 de noviembre de 1974. (1980).	280	Argentina como pais de inmigraciones limítrofes. (1977).
332	Ley No. 559: aprueba y ratifica el convenio de seguridad social entre la Republica de Paraguay y la Republica Oriental del Uruguay. (1975).	LUGAR DE RESIDENCIA	
334	Ley N° 470 de Migraciones. (1975).	126	Mortalidad infantil y de la niñez. (1991).
335	Nacionalidad y la ciudadanía en Paraguay. (1981).	135	La mortalidad infantil en Paraguay: consideraciones metodologicas sobre los datos y estimaciones de las tendencias recientes. (1989).
343	Aspectos jurídicos e institucionales de las migraciones en el Paraguay. (1991).	142	Mortalidad infantil y diferenciacion socio-geografica en America Latina, 1960-1980. (1984).
360	Ley 14.474: convenios internacionales. (1975).	151	Fecundidad. (1991).
373	Aspectos jurídicos e institucionales de las migraciones . (1991).	153	Lactancia y nutrición. (1991).
LOCALIZACION		163	Paraguay: diferencias en los niveles de fecundidad por departamentos. (1977).
268	Inmigracion de fuerza de trabajo de paises limítrofes en la Argentina: heterogeneidad de tipos, composicion y localizacion regional. (1982).	184	Paraguay survey shows moderately high fertility and low child mortality. (1991).
269	Inmigracion de fuerza de trabajo de paises limítrofes en la Argentina: heterogeneidad de tipos, composicion y localizacion regional. (1982).	192	Paraguay: la fecundidad ha variado muy poco en los ultimos 10 años. (1989).
320	Migracion y estructura agraria en el Departamento de Alto Parana-Paraguay, 1979; trabajo final de investigacion. (1982).	199	Planificacion familiar: conocimiento de metodos y de fuentes. (1991).
411	Aprendizaje en lo cotidiano y la participacion de las mujeres en sectores populares urbanos; una experiencia de accion comunitaria. (1985).	200	Preferencias sobre fecundidad. (1991).
412	Proyectos populares de ocupacion del suelo: vivienda, municipios y participacion, el caso Cerro Guy, Lambare revisado . (1985).	203	Contraceptive use and fertility in Paraguay, 1987. (1988).
LUGAR DE DESTINO		205	Paraguay: la necesidad de anticonceptivos es todavia muy alta. (1979).
214	Paraguay: migracion interna, periodo 1977-1982; tesis de grado. (1984).	209	Diferencias en la fecundidad y la necesidad de servicios de planificacion familiar en cinco paises latinoamericanos. (1981).
242	Países de emigracion. (1985).	210	Fertility differences and the need for family planning services in five Latin American countries. (1981).
254	A labor force approach to the study of Paraguayan emigration to Argentina. (1979).	348	Emigration estimated on the basis of data collection in country of origin and of destination. (1985).
266	Poblacion extranjera limítrofe en la Argentina: paraguayos en la provincia de Formosa. (1984).	471	Tendencia de la poblacion economicamente activa femenina desde 1950 hasta 1972. (1978).
280	Argentina como pais de inmigraciones limítrofes. (1977).	475	Participacion de las mujeres en la actividad economica en el Paraguay. (1978).
287	Brasileiros na Paraguai. (1980).	534	Características generales de la poblacion en los cuestionarios de hogar e individual. (1991).
LUGAR DE ORIGEN		MANO DE OBRA	
262	Continuidad de los flujos migratorios. (1985).	473	Informe de la mision de asesoria realizada en la Republica del Paraguay desde el 16 al 28 de Abril de 1979. (1979).
263	Cuantia y continuidad de los flujos inmigratorios limítrofes en la Argentina (1970-1983). (1985).	491	Características principales de la subutilizacion de la mano de obra en Asuncion. (1975).
		492	Cuestionario. (s.f.).
		495	La utilizacion de la mano de obra en Asuncion. (1975).
		498	Situacion y perspectivas del empleo en Paraguay. (1975).

502	Encuesta de hogares por muestra: mano de obra; segundo semestre 1980. (1980).	257	Las migraciones desde los países limítrofes. Análisis crítico de importancia cuantitativa en la Argentina. (1993).
517	La subutilización de la mano de obra urbana en países subdesarrollados. (1975).	259	Indirect estimation of international migration. (1989).
MANUAL		262	Continuidad de los flujos migratorios. (1985).
039	Manual del empadronador. (1982).	263	Cuántia y continuidad de los flujos inmigratorios limítrofes en la Argentina (1970-1983). (1985).
169	Manual de codificación; FEPA-6/Rev.1. (1973).	264	Determinación de la cuantía sobre la base de una fuente demográfica no usual (1980). (1985).
170	Manual para las entrevistadoras; FEPA-5/Rev.1. (1973).	348	Emigration estimated on the basis of data collection in country of origin and of destination. (1985).
177	Encuesta Nacional de Fecundidad. (1979).		
181	Manual de codificación. (1979).	MEDICION DE LA MORTALIDAD	
182	Manual de crítica. (1979).	123	Child mortality in developing countries: socio-economic differentials, trends and implications. (1991).
230	Manual del entrevistador. (1979).	124	Encuesta Demográfica Nacional del Paraguay; informe general sobre aspectos demográficos. (1978).
327	Guía práctica para el retorno de connacionales y sus familias. (1991).	125	La mortalidad en los primeros años de vida en países de la América Latina: Paraguay, 1967-1968. (1977).
MARCOS DE MUESTREO		127	Techniques for estimating infant mortality. (1982).
112	Principales resultados de la Encuesta Demográfica Nacional de 1977. (1979).	128	Informe general sobre aspectos demográficos. (1981).
MATRICULA		130	Estimación de la mortalidad al comienzo de la vida: el caso del Dpto. de Cordillera, Paraguay. (1983).
084	Algunas consideraciones sobre las demandas de la educación universitaria y la educación médica. (1970).	138	Paraguay: estimación de la mortalidad a partir de métodos indirectos. (1976).
MEDICION		MEDIO AMBIENTE	
025	Sensibilizando a los censistas a los sesgos sexuales: un ejercicio de entrenamiento. (1986).	080	Seminario con el p.R.F. (1991).
211	Studies on fertility and abortion in Asunción, Bogotá, Buenos Aires, Lima and Panama City. (1975).	413	Degradación ambiental en América Latina: el caso de Paraguay. (1988).
415	Efectos sociales de las inundaciones en el Gran Asunción. (1984).	456	Diagnóstico de la calidad del hábitat. (1980).
465	Improving the accounting of women workers in population censuses: lessons from Latin America. (1992).	459	Metropolis emergentes: calidad del hábitat en países de menor desarrollo relativo de América Latina. (1980).
466	Incorporando las trabajadoras agrícolas a los censos de población. (1987).		
514	Medición del subempleo urbano: informe sobre tres encuestas experimentales. (1976).	MEJORAMIENTO DE LAS ESTADISTICAS	
MEDICION DE LA FECUNDIDAD		055	Efforts to improve civil registration in Latin America and the Caribbean: 1950-1988. (1988).
124	Encuesta Demográfica Nacional del Paraguay; informe general sobre aspectos demográficos. (1978).	MERCADO DEL TRABAJO	
128	Informe general sobre aspectos demográficos. (1981).	271	Migraciones de países limítrofes en la Argentina. (1983).
158	Fecundidad matrimonial de las mujeres del Alto Paraná. (1983).	272	Emigración de argentinos. (1982).
160	Algunos estudios sobre fecundidad en el Paraguay. (1991).	276	Migraciones y mercado de trabajo en Argentina. (1982).
194	Paraguayan contraceptive prevalence survey: demographic measurement. (1978).	277	Migrantes de origen limítrofe en mercados de trabajo regionales. (1982).
MEDICION DE LA MIGRACION		363	Las migraciones internacionales en el Cono Sur. (1985).
219	Patterns of Paraguayan internal migration, 1950 to 1972. (1979).	385	Structural trends in international labor migration: the Southern Cone of Latin America. (1983).
231	Dinámica de la distribución espacial de la población. Migración. (1978).	386	Tendencias estructurales en la migración internacional de fuerza de
256	Las migraciones desde los países limítrofes. (1991).		

trabajo en el Cono Sur de America Latina. (1980).

427 El mercado de trabajo en la frontera; inclusiones y exclusiones. (1987).

467 Los grupos vulnerables del mercado de trabajo; los casos de Chile y Paraguay. (1992).

480 Cambios en las características económicas y la demanda de la fuerza de trabajo femenina en el Paraguay. (1978).

483 La participación económica femenina en el contexto urbano y en el rural. (1978).

485 Las mujeres como proveedoras de fuerza de trabajo en el Paraguay. (1978).

498 Situación y perspectivas del empleo en Paraguay. (1975).

509 Asunción. (1978).

516 La política de empleo en America Latina: lecciones de la experiencia de PREALC. (1978).

517 La subutilización de la mano de obra urbana en países subdesarrollados. (1975).

523 Trabajadoras latinoamericanas: un análisis comparativo de la Argentina, Bolivia y Paraguay. (1980).

524 Las mujeres como proveedoras de mano de obra a los mercados de la Argentina y Paraguay. (1980).

525 Las mujeres en la actividad económica en Argentina, Bolivia y Paraguay. (1979).

526 The female labour force in Argentina, Bolivia and Paraguay. (1979).

529 Notas preliminares para el estudio de las estrategias de supervivencia y el mercado de trabajo en el sector rural. (1980).

METODO DE HIJOS PROPIOS

124 Encuesta Demográfica Nacional del Paraguay; informe general sobre aspectos demográficos. (1978).

METODOLOGIA

002 Metodología general para el análisis socio-económico del emprendimiento en la zona de corpus. (1983).

027 Paraguay, proyección de la población por sexo y edad 1950-2025. (1987).

045 Algunas notas metodológicas. (1980).

058 The role of dual system estimation in census evaluation. (s.f.).

127 Techniques for estimating infant mortality. (1982).

131 Estimating infant mortality using information on the survival status of births in the year prior to a census or survey. (1982).

189 Aspectos organizativos y metodológicos de la encuesta. (1981).

501 Encuesta de hogares (mano de obra) 1989. (1990).

506 Integración de métodos económicos y demográficos para proyectar recursos humanos: el caso del Paraguay. (1977).

511 Distribución de ingreso y desarrollo económico: un resumen y algunas pruebas para ciudades seleccionadas de America Latina. (1977).

517 La subutilización de la mano de obra urbana en países subdesarrollados. (1975).

548 Fuente de datos, conceptos y notas técnicas utilizadas en la preparación de indicadores sobre la situación de la mujer en los países que conforman el MERCOSUR. (1991).

METODOS ANTICONCEPTIVOS

191 En el Paraguay, el uso de la planificación familiar es, y es probable que se mantenga, reducido. (1983).

METROPOLIS

402 Los asentamientos humanos en el Paraguay; versión resumida. (1976).

458 La población y el hábitat metropolitano. (1980).

459 Metrópolis emergentes: calidad del hábitat en países de menor desarrollo relativo de America Latina. (1980).

460 Universo del estudio. (1980).

MIGRACION

376 Factores condicionantes de las migraciones internacionales intraregionales en el Cono Sur de America Latina. (1977).

461 Investigación comparativa sobre desarrollo regional, políticas públicas, migraciones y primacía urbana en America Latina: análisis y comentarios a los proyectos nacionales. (1977).

MIGRACION CONTROLADA

367 Necesidad de establecer políticas nacionales de migración. (1976).

MIGRACION DE RETORNO

241 Migraciones internacionales en el Cono Sur = International migration in the Southern Cone. (1985).

243 Resumen y conclusiones. (1985).

296 Paraguayos retornados. (1992).

297 Perfil del retorno: paraguayos desde el extranjero. (1992).

298 Retorno de paraguayos desde Argentina. (1992).

327 Guía práctica para el retorno de connacionales y sus familias. (1991).

328 Memoria informativa año 1992 y primer trimestre 1993 (incluye leyes N° 40/89, N° 92/90 y N° 87/92). (1993).

329 Programa de retorno y reintegración de paraguayos. (1991).

333 Ley N° 40/89 que crea el Consejo Nacional de Repatriación de Connacionales, Ley N° 92/90 que amplía la Ley N° 40/89, y resoluciones complementarias. (1989).

350 Retorno de paraguayos: (características y expectativas de retornantes paraguayos desde Buenos Aires). (1991).

363	Las migraciones internacionales en el Cono Sur. (1985).	263	Cuantia y continuidad de los flujos inmigratorios limítrofes en la Argentina (1970-1983). (1985).
MIGRACION ESTACIONAL		264	Determinación de la cuantía sobre la base de una fuente demográfica no usual (1980). (1985).
309	The effect of emigration upon socioeconomic structure: the case of Paraguay. (1979).	265	Organismos oficiales y privados frente a estimaciones divergentes. (1985).
MIGRACION FORZADA		266	Población extranjera limítrofe en la Argentina: paraguayos en la provincia de Formosa. (1984).
260	Clandestine immigration into Argentina and within the Southern Cone. (1981).	267	Immigrant workers in the Buenos Aires labor market. (1979).
MIGRACION FRONTERIZA		268	Inmigración de fuerza de trabajo de países limítrofes en la Argentina: heterogeneidad de tipos, composición y localización regional. (1982).
015	Alto Parana: diagnóstico de la región; análisis crítico de la bibliografía existente. (1978).	269	Inmigración de fuerza de trabajo de países limítrofes en la Argentina: heterogeneidad de tipos, composición y localización regional. (1982).
212	La estructura de la producción y las migraciones externas del Paraguay. (1976).	270	Inmigración de países limítrofes y demanda de mano de obra en la Argentina, 1940-1980. (1983).
235	Paraguay: estructura agraria y migraciones desde una perspectiva. (1980).	271	Migraciones de países limítrofes en la Argentina. (1983).
241	Migraciones internacionales en el Cono Sur = International migration in the Southern Cone. (1985).	272	Emigración de argentinos. (1982).
242	Países de emigración. (1985).	273	Migraciones desde países limítrofes a Argentina en 1960-80: discusión sobre versiones alternativas. (1982).
244	Retorno. (1985).	274	Migraciones internacionales en Argentina. (1982).
246	Inmigración limítrofe: su problemática y el proceso de integración latinoamericana. (1988).	275	Migraciones internas y externas de Argentina: un balance regional para los años 70. (1982).
247	Antecedentes para el estudio de las migraciones de países limítrofes hacia Argentina. (1981).	276	Migraciones y mercado de trabajo en Argentina. (1982).
250	Shifting patterns in migration from bordering countries to Argentina: 1914-1970. (1979).	277	Migrantes de origen limítrofe en mercados de trabajo regionales. (1982).
251	Brazilian and Paraguayan immigrants in the province of Misiones, Argentina (commentaries from a report). (1978).	278	Comités de frontera: nuevos mecanismos para la integración regional. (1991).
252	Los migrantes limítrofes en las zonas urbanas de la Argentina; según la Encuesta Permanente de Hogares. Primer quinquenio de la década de 1980. (1990).	279	Mataco of Argentina. (1984).
253	Incorporación paraguaya y brasileña en el Nordeste argentino. (1982).	280	Argentina como país de inmigraciones limítrofes. (1977).
254	A labor force approach to the study of Paraguayan emigration to Argentina. (1979).	281	Inmigración limítrofe ilegal en la Argentina. (1984).
255	La población extranjera en Argentina. Su evolución reciente y su importancia cuantitativa. (1990).	282	Migración ilegal en la Argentina. (1984).
256	Las migraciones desde los países limítrofes. (1991).	286	Campesinos y agricultura en zona de frontera agrícola (problemas vinculados a la migración, a la organización productiva y a la acción de la Iglesia en el Alto Parana). (1985).
257	Las migraciones desde los países limítrofes. Análisis crítico de importancia cuantitativa en la Argentina. (1993).	288	Brasil: inmigraciones de países limítrofes. (1977).
258	Flujos migratorios chilenos y bolivianos a la región cuyana (1965-1975); informe semestral No 1. (1977).	291	Migración brasileña en el Alto Paraná: canales de integración. (1981).
261	Migrantes limítrofes en la Argentina de 1980. Diferenciales sociodemográficos y ocupacionales a nivel provincial. (1990).	293	Paraguay: land titles for indians? (1983).
262	Continuidad de los flujos migratorios. (1985).	294	Acta de Posadas - Encarnación. (1991).
		298	Retorno de paraguayos desde Argentina. (1992).
		300	Estimación de la magnitud del flujo migratorio paraguayo. (1976).
		301	Factores de expulsión de migrantes en la evolución económica de Paraguay y Bolivia. (1976).

- 302 La estructura de la producción y las migraciones paraguayas en el marco de la dependencia con respecto a la Argentina. (1976).
- 303 Marco teórico. (1976).
- 305 Migración brasileña al Alto Paraná: canales de integración. (1981).
- 306 Migración paraguaya y brasileña al departamento de Alto Paraná; Paraguay 1979. (1980).
- 308 Migraciones laborales internacionales en el Paraguay. (1982).
- 309 The effect of emigration upon socioeconomic structure: the case of Paraguay. (1979).
- 310 Análisis de la migración internacional hacia el Alto Paraná. (1980).
- 319 Características de la estructura agraria y la migración por distritos. (1982).
- 320 Migración y estructura agraria en el Departamento de Alto Paraná-Paraguay, 1979; trabajo final de investigación. (1982).
- 321 Relaciones entre estructura agraria y proceso migratorio en el Departamento de Alto Paraná. (1982).
- 323 La colonización brasileña en la frontera agrícola del Paraguay. (1991).
- 337 Consecuencias de los procesos migratorios. (1978).
- 341 La emigración. (1979).
- 350 Retorno de paraguayos: (características y expectativas de retornantes paraguayos desde Buenos Aires). (1991).
- 361 Integración y migraciones en el Cono Sur (PRIMCOS). (s.f.).
- 363 Las migraciones internacionales en el Cono Sur. (1985).
- 364 Factores condicionantes de las migraciones internacionales intra-regionales en el cono sur de América Latina; proyecto. Informe final de la primera etapa de investigación. (1976).
- 365 Fuentes de datos demográficos. (1976).
- 368 Trabajadores inmigrantes en la Argentina. (1974).
- 374 El caso paraguayo; resumen de la exposición. (1974).
- 375 Bolivia, Paraguay, Chile y Uruguay: países de emigración limítrofe. (1977).
- 376 Factores condicionantes de las migraciones internacionales intraregionales en el Cono Sur de América Latina. (1977).
- 380 Análisis de la normativa legal que regula las migraciones en los países de Argentina, Bolivia, Paraguay y Uruguay. (1981).
- 381 Movimientos migratorios en América Latina y cuestiones conexas; encuesta preliminar en Argentina, Bolivia, Chile, Paraguay y Uruguay. (1971).
- 382 Un perfil de migración económica regular. (1978).
- 383 The situation of migrant workers in the southern cone of Latin America. (1979).
- 384 International migration trends in Latin America: research and data survey. (1979).
- 389 Bibliographie se rapportant directement aux migrations internationales dans le "cono sur" de l'Amérique Latine. (1975).
- 398 Formas de organización productiva campesina: el caso de la migración brasileña al Alto Paraná y su impacto económico y social. (1981).
- 399 Formas de tenencia de tierras. (1981).
- 400 Tipos de colonias estudiadas. (1981).
- 401 Tipos de unidades productivas: estructura productiva y fuerza de trabajo en la región. (1981).
- 418 La colonización brasileña en la frontera agrícola del Paraguay. (1991).
- 419 La colonización de la frontera agrícola: consideraciones teóricas para su estudio. (1990).
- MIGRACION INTERCENSAL**
- 259 Indirect estimation of international migration. (1989).
- MIGRACION INTERMEDIA**
- 222 Desplazamientos espaciales temporales de la fuerza de trabajo en las fronteras agrícolas: el caso del Alto Paraná, Paraguay. (1984).
- 311 Algunas características demográficas de los migrantes al Alto Paraná. Paraguay 1962-1979. (1980).
- MIGRACION INTERNA**
- 017 Itapúa y Misiones: un estudio sociohistórico y demográfico de la región; síntesis. (1978).
- 018 Itapúa y Misiones; un estudio sociohistórico y demográfico de la región. (1978).
- 158 Fecundidad matrimonial de las mujeres del Alto Paraná. (1983).
- 202 Encuesta a líderes. Actitudes y opiniones de los líderes paraguayos acerca de las políticas poblacionales y familiares. (1971).
- 213 Algunas características de la migración interna en el Paraguay, período 1977-1982. (1987).
- 221 Paraguay: migración y familia en el departamento de Alto Paraná, ALPAR 1979. (1981).
- 223 Informe sobre migraciones presentado por el delegado del Paraguay. (1976).
- 224 Cuestionario A. (1979).
- 225 Cuestionario B. (1979).
- 226 Cuestionario C-1: Migración colonos. (1979).
- 227 Cuestionario C-2: migración a áreas urbanas. (1979).
- 228 Encuesta socioeconómica y de migración del Alto Paraná. (1979).
- 229 Hoja de ruta urbana. (1979).
- 230 Manual del entrevistador. (1979).
- 231 Dinámica de la distribución espacial de la población. Migración. (1978).

- 232 Estudios de poblacion para el desarrollo, caracterizacion distrital del Paraguay; un ensayo metodologico. (1980).
- 233 Migracion y redistribucion espacial de la poblacion. (1980).
- 234 Migraciones y redistribucion espacial. (1979).
- 235 Paraguay: estructura agraria y migraciones desde una perspectiva. (1980).
- 236 Migración. (1991).
- 237 Migracion interna en el Paraguay: estimaciones para 1972-1977. Trabajo de investigacion. (1981).
- 238 Algunas características demograficas y socio-economicas de los migrantes internos del Paraguay, 1972. (1977).
- 240 References. (1979).
- 306 Migracion paraguaya y brasilena al departamento de Alto Parana; Paraguay 1979. (1980).
- 311 Algunas características demograficas de los migrantes al Alto Parana. Paraguay 1962-1979. (1980).
- 313 El fenómeno migratorio en Paraguay. (1985).
- 319 Características de la estructura agraria y la migracion por distritos. (1982).
- 320 Migracion y estructura agraria en el Departamento de Alto Parana-Paraguay, 1979; trabajo final de investigacion. (1982).
- 321 Relaciones entre estructura agraria y proceso migratorio en el Departamento de Alto Parana. (1982).
- 384 International migration trends in Latin America: research and data survey. (1979).
- 419 La colonización de la frontera agrícola: consideraciones teóricas para su estudio. (1990).
- 440 La colonizacion oficial y sus repercusiones poblacionales. (1980).
- 446 Políticas del estado y redistribucion espacial de la poblacion. (1979).
- 462 Desarrollo regional, migraciones y concentracion urbana en America Latina: una investigacion comparativa. (1982).
- 507 Características demograficas de la poblacion economicamente activa femenina en 1972. (1978).

MIGRACION INTERNACIONAL

- 223 Informe sobre migraciones presentado por el delegado del Paraguay. (1976).
- 224 Cuestionario A. (1979).
- 225 Cuestionario B. (1979).
- 226 Cuestionario C-1: Migracion colonos. (1979).
- 227 Cuestionario C-2: migracion a areas urbanas. (1979).
- 228 Encuesta socioeconomica y de migracion del Alto Parana. (1979).
- 229 Hoja de ruta urbana. (1979).
- 230 Manual del entrevistador. (1979).
- 231 Dinamica de la distribucion espacial de la poblacion. Migracion. (1978).

- 233 Migracion y redistribucion espacial de la poblacion. (1980).
- 236 Migración. (1991).
- 241 Migraciones internacionales en el Cono Sur = International migration in the Southern Cone. (1985).
- 248 La inmigracion a la Argentina procedente de paises limítrofes durante el periodo 1914-1947. (1976).
- 250 Shifting patterns in migration from bordering countries to Argentina: 1914-1970. (1979).
- 259 Indirect estimation of international migration. (1989).
- 274 Migraciones internacionales en Argentina. (1982).
- 280 Argentina como pais de inmigraciones limítrofes. (1977).
- 288 Brasil: inmigraciones de paises limítrofes. (1977).
- 301 Factores de expulsion de migrantes en la evolucion economica de Paraguay y Bolivia. (1976).
- 302 La estructura de la produccion y las migraciones paraguayas en el marco de la dependencia con respecto a la Argentina. (1976).
- 303 Marco teorico. (1976).
- 308 Migraciones laborales internacionales en el Paraguay. (1982).
- 311 Algunas características demograficas de los migrantes al Alto Parana. Paraguay 1962-1979. (1980).
- 313 El fenómeno migratorio en Paraguay. (1985).
- 326 Ley No 470; migraciones. (1975).
- 337 Consecuencias de los procesos migratorios. (1978).
- 339 Inmigracion y colonizacion en el Paraguay 1870-1970. (1975).
- 343 Aspectos jurídicos e institucionales de las migraciones en el Paraguay. (1991).
- 346 Paraguay. Anteproyecto de Ley de Migración. Exposición de motivos y texto.
- 351 Migrantes uruguayos en el Paraguay, 1972. (1979).
- 352 Algunas hipótesis generales. (1977).
- 353 Emigracion de profesionales. (1977).
- 354 Emigracion efectiva y proyecto migratorio en la ciudad de Salto (Uruguay 1976). (1977).
- 355 Estimaciones y proyecciones de la poblacion. (1977).
- 356 Informe general. (1977).
- 357 Los problemas poblacionales actuales. (1977).
- 358 Proceso de las migraciones internacionales de uruguayos (1960/1975); informe de avance para PISPAL. (1977).
- 359 Reestructuracion capitalista y emigracion masiva en Uruguay. (1977).
- 363 Las migraciones internacionales en el Cono Sur. (1985).
- 364 Factores condicionantes de las migraciones internacionales intra-regionales en el cono sur de America

- Latina; proyecto. Informe final de la primera etapa de investigación. (1976).
- 365 Fuentes de datos demográficos. (1976).
- 366 La asimilación de los emigrantes japoneses en los países de acogida y sus contribuciones al desarrollo social y económico de esos países. (1977).
- 368 Trabajadores inmigrantes en la Argentina. (1974).
- 369 Inmigración y desarrollo capitalista; la migración europea a la Argentina. (1977).
- 370 Migraciones internacionales en los países miembros de la OEA. (1984).
- 373 Aspectos jurídicos e institucionales de las migraciones. (1991).
- 374 El caso paraguayo; resumen de la exposición. (1974).
- 377 Migraciones internacionales en América Latina. (1977).
- 378 Rural migration to Latin America. Lessons of a recent experience. (1977).
- 379 Consideraciones teóricas generales para el estudio de las migraciones internacionales intraregionales en el Cono Sur de América Latina. (1975).
- 380 Análisis de la normativa legal que regula las migraciones en los países de Argentina, Bolivia, Paraguay y Uruguay. (1981).
- 384 International migration trends in Latin America: research and data survey. (1979).
- 385 Structural trends in international labor migration: the Southern Cone of Latin America. (1983).
- 386 Tendencias estructurales en la migración internacional de fuerza de trabajo en el Cono Sur de América Latina. (1980).
- 388 Aspectos institucionales y normativos de la legislación migratoria: Argentina, Chile, Paraguay y Uruguay. (1982).
- 389 Bibliographie se rapportant directement aux migrations internationales dans le "cono sur" de l'Amérique Latine. (1975).
- 390 Quelques éléments d'analyse sur les migrations internationales entre les pays du "cono sur" de l'Amérique Latine; Argentine, Chili, Bolivie, Paraguay, Uruguay. (1975).

MIGRACION INTRAREGIONAL

- 314 Iglesia migrante y misionera. (1991).
- 316 Migración internacional en Paraguay e integración del Cono Sur: una agenda de investigación. (1992).
- 322 Migración laboral e integración: impactos en los sindicatos. (1992).
- 361 Integración y migraciones en el Cono Sur (PRIMCOS). (s.f.).
- 362 Protocolo sobre tránsito de personas y supresión de visas para nacionales de los países de la ALALC, de 12 de diciembre de 1966. (1971).

- 370 Migraciones internacionales en los países miembros de la OEA. (1984).

MIGRACION INTREGIONAL

- 304 Presentación y agenda de la conferencia. (1992).

MIGRACION LABORAL

- 220 The social structure of Paraguay, 1950-1972: a human ecological approach. (1979).
- 222 Desplazamientos espaciales temporales de la fuerza de trabajo en las fronteras agrícolas: el caso del Alto Paraná, Paraguay. (1984).
- 242 Países de emigración. (1985).
- 247 Antecedentes para el estudio de las migraciones de países limítrofes hacia Argentina. (1981).
- 250 Shifting patterns in migration from bordering countries to Argentina: 1914-1970. (1979).
- 254 A labor force approach to the study of Paraguayan emigration to Argentina. (1979).
- 267 Immigrant workers in the Buenos Aires labor market. (1979).
- 274 Migraciones internacionales en Argentina. (1982).
- 276 Migraciones y mercado de trabajo en Argentina. (1982).
- 277 Migrantes de origen limítrofe en mercados de trabajo regionales. (1982).
- 281 Inmigración limítrofe ilegal en la Argentina. (1984).
- 307 Las migraciones laborales en Paraguay: diagnóstico demográfico. (1986).
- 308 Migraciones laborales internacionales en el Paraguay. (1982).
- 354 Emigración efectiva y proyecto migratorio en la ciudad de Salto (Uruguay 1976). (1977).
- 368 Trabajadores inmigrantes en la Argentina. (1974).
- 374 El caso paraguayo; resumen de la exposición. (1974).
- 375 Bolivia, Paraguay, Chile y Uruguay: países de emigración limítrofe. (1977).
- 382 Un perfil de migración económica regular. (1978).
- 385 Structural trends in international labor migration: the Southern Cone of Latin America. (1983).
- 386 Tendencias estructurales en la migración internacional de fuerza de trabajo en el Cono Sur de América Latina. (1980).
- 540 Ser mujer en Paraguay; estadísticas de la discriminación, según datos censales de 1982. (1991).

MIGRACION RURAL-RURAL

- 408 Comprehending the slow pace of urbanization in Paraguay between 1950 and 1972. (1983).

MIGRACION RURAL-URBANA

- 215 Dos alternativas historicas del campesinado paraguayo: migracion y colonizacion (1870-1950). (1978).
- 216 La politica urbana del estado y la inmigracion a Asuncion. (1979).
- 540 Ser mujer en Paraguay; estadísticas de la discriminación, según datos censales de 1982. (1991).

MIGRACION SELECTIVA

- 213 Algunas características de la migración interna en el Paraguay, periodo 1977-1982. (1987).
- 214 Paraguay: migración interna, periodo 1977-1982; tesis de grado. (1984).
- 238 Algunas características demográficas y socio-económicas de los migrantes internos del Paraguay, 1972. (1977).
- 239 Características de la migración al área de Asunción. (1979).
- 345 Palabras del delegado de Paraguay = Statement by the representative of Paraguay. (1972).
- 347 Presentación del representante del CIME en Paraguay y Uruguay. (1971).
- 367 Necesidad de establecer políticas nacionales de migración. (1976).
- 378 Rural migration to Latin America. Lessons of a recent experience. (1977).
- 380 Análisis de la normativa legal que regula las migraciones en los países de Argentina, Bolivia, Paraguay y Uruguay. (1981).
- 387 Intervención del Coordinador Regional para Argentina, Chile, Paraguay y Uruguay. (1971).

MIGRANTES

- 315 Objetivos del equipo nacional de pastoral social: síntesis del plan de trabajo 1992 y propuestas para el MERCOSUR; factores adversos y positivos para las migraciones en el Paraguay. (1992).
- 363 Las migraciones internacionales en el Cono Sur. (1985).
- 391 Adaptación e integración de migrantes. (1975).

MINORIAS RELIGIOSAS

- 340 Inmigración y colonización de los menonitas en el Paraguay bajo Ley 514. (1992).

MODELOS

- 219 Patterns of Paraguayan internal migration, 1950 to 1972. (1979).
- 259 Indirect estimation of international migration. (1989).

MODERNIZACION

- 090 El Estado y la gestión pública: desarrollo rural o desarrollo de la empresa agrícola? (1987).
- 407 Las transformaciones agrarias, las luchas y los movimientos campesinos en el Paraguay. (1991).

- 410 Estructura y procesos de desarrollo espacial en la agricultura campesina de Itapúa (S.E. Paraguay) bajo la influencia de la producción mecanizada de soja. (1985).
- 448 Modernización agraria y diferenciación campesina. (1981).
- 449 Proceso agrario, descentralización estatal y participación campesina. (1990).
- 486 Desarrollo socioeconómico y las tendencias de la población económicamente activa en el Paraguay 1950-1982. (1987).
- 487 El desarrollo socioeconómico y las tendencias de la población económicamente activa en el Paraguay, 1950-1982. (1987).
- 499 Transformaciones en las relaciones sociales de producción en el agro y población. (1983).

MONOGRAFIA

- 144 Analysis of WFS data in Colombia, Panama, Paraguay and Peru: highlights from the CELADE Research and Training Seminar. (1982).

MORBILIDAD

- 157 Salud materno-infantil. (1991).

MORTALIDAD

- 017 Itapúa y Misiones: un estudio sociohistórico y demográfico de la región; síntesis. (1978).
- 046 Dinámica de la población. (1978).

MORTALIDAD DIFERENCIAL

- 047 El cambio poblacional: componentes y efectos demográficos. (1980).
- 122 Factores sociales de riesgo de muerte en la infancia: los casos Costa Rica, Honduras y Paraguay. (1990).
- 125 La mortalidad en los primeros años de vida en países de la América Latina: Paraguay, 1967-1968. (1977).
- 129 Mortalidad en el Paraguay: informe sobre niveles y características diferenciales. (1981).
- 132 Paraguay: la mortalidad infantil según variables socioeconómicas y geográficas, 1955-1980. (1986).
- 133 Encuesta demográfica nacional del Paraguay (EDENPAR 77): tres monografías. (1981).
- 137 Paraguay: la mortalidad infantil según variables socioeconómicas y geográficas, 1955-1980. (1986).
- 141 Población y salud en el Paraguay, 1960-1980. (1987).
- 142 Mortalidad infantil y diferenciación socio-geográfica en América Latina, 1960-1980. (1984).
- 143 Effects of declining fertility on infant mortality levels: a study based on data from five Latin American countries. (1982).

MORTALIDAD INFANTIL

122	Factores sociales de riesgo de muerte en la infancia: los casos Costa Rica, Honduras y Paraguay. (1990).	425	Perfil de las señoras y de las unidades domésticas campesinas. (s.f.).
123	Child mortality in developing countries: socio-economic differentials, trends and implications. (1991).	426	Perspectivas de análisis y aspectos conceptuales. (s.f.).
126	Mortalidad infantil y de la niñez. (1991).	530	Hogares dirigidos por mujeres. (1979).
127	Techniques for estimating infant mortality. (1982).	545	Cultura de las mujeres ayoreo del Alto Paraguay: de la menarca a la lactancia. (1991).
130	Estimacion de la mortalidad al comienzo de la vida: el caso del Dpto. de Cordillera, Paraguay. (1983).	548	Fuente de datos, conceptos y notas técnicas utilizadas en la preparación de indicadores sobre la situación de la mujer en los países que conforman el MERCOSUR. (1991).
131	Estimating infant mortality using information on the survival status of births in the year prior to a census or survey. (1982).	MULTIPARAS	
135	La mortalidad infantil en Paraguay: consideraciones metodologicas sobre los datos y estimaciones de las tendencias recientes. (1989).	162	Aspectos específicos del comportamiento reproductivo de la mujer múltipara. (1991).
136	Paraguay: diferencias socioeconomicas de la mortalidad en la niñez: area urbana, 1972-1982. (1990).	NACIDO VIVO	
142	Mortalidad infantil y diferenciacion socio-geografica en America Latina, 1960-1980. (1984).	166	The collection of demographic data using an events calendar. (1991).
143	Effects of declining fertility on infant mortality levels: a study based on data from five Latin American countries. (1982).	NACIONALIDAD	
144	Analysis of WFS data in Colombia, Panama, Paraguay and Peru: highlights from the CELADE Research and Training Seminar . (1982).	312	Inmigracion en el Paraguay de posguerra: el caso de los "Lincolnshire farmers" (1870-1873). (1981).
MOVILIDAD OCUPACIONAL		335	Nacionalidad y la ciudadanía en Paraguay. (1981).
239	Características de la migracion al area de Asuncion. (1979).	NECESIDADES BASICAS	
MOVIMIENTOS SOCIALES		070	Necesidades basicas insatisfechas (NBI). (1989).
407	Las transformaciones agrarias, las luchas y los movimientos campesinos en el Paraguay. (1991).	NECESIDADES DE MANO DE OBRA	
MUESTREOS		270	Inmigracion de paises limitrofes y demanda de mano de obra en la Argentina, 1940-1980. (1983).
109	Encuesta de hogares (mano de obra), 1983-1986. (1987).	271	Migraciones de paises limitrofes en la Argentina. (1983).
MUJERES		484	Las características economicas y la demanda de la fuerza de trabajo femenina en el Paraguay, 1945-1975. (1978).
064	Participación de la mujer en el desarrollo local. (1990).	NINOS	
179	Encuesta sobre el perfil socio-economico de la mujer rural, 1978: cuestionario. (1978).	157	Salud materno-infantil. (1991).
206	Mujer y derechos reproductivos. (1991).	NIVEL DE EDUCACION	
411	Aprendizaje en lo cotidiano y la participacion de las mujeres en sectores populares urbanos; una experiencia de accion comunitaria. (1985).	205	Paraguay: la necesidad de anticonceptivos es todavia muy alta. (1979).
420	En torno a las políticas y programas para mujeres campesinas. (s.f.).	209	Diferencias en la fecundidad y la necesidad de servicios de planificacion familiar en cinco paises latinoamericanos. (1981).
421	Estrategias reproductivas y mujeres campesinas. (s.f.).	210	Fertility differences and the need for family planning services in five Latin American countries. (1981).
424	Mujeres campesinas y estrategias de vida; el caso de las señoras de la Coordinación de Agricultores Asociados (CODAA) . (s.f.).	238	Algunas características demograficas y socio-economicas de los migrantes internos del Paraguay, 1972. (1977).
		239	Características de la migracion al area de Asuncion. (1979).
		543	Educacion en el Paraguay: principales indicadores seguimiento, periodo 1981-1983. (1984).

NIVEL DE SALARIO

- 331 Ley No 481, de 29/11/74. (1974).
 479 Sub-utilización de la PEA en el área metropolitana de Asunción. (1991).

NIVEL DE VIDA

- 395 Colonización en el Paraguay: el eje Este. (1977).
 432 El desarrollo rural en el Paraguay. (1990).

NUPCIALIDAD

- 155 Paraguay: Encuesta Nacional de Demografía y Salud, 1990. (1991).
 164 Análisis de los determinantes próximos de la fecundidad: el caso de Paraguay, 1990. (1992).
 165 Encuesta de Fecundidad de Paraguay, 1979: resumen de resultados = Paraguay Fertility Survey, 1979: summary of findings. (1983).
 178 Encuesta nacional de fecundidad. (1981).
 527 Nupcialidad y exposición al riesgo de embarazo. (1991).

Ocupaciones

- 480 Cambios en las características económicas y la demanda de la fuerza de trabajo femenina en el Paraguay. (1978).
 504 La población económicamente activa. (1980).
 505 La población económicamente activa y el empleo. (1978).

OFERTA DE MANO DE OBRA

- 496 Oferta y demanda globales de mano de obra. (1975).
 497 Recursos humanos en Paraguay 1975-1990: metodología y proyecciones; informe de la misión conjunta PREALC-CELADE realizada en Paraguay entre el 25 de mayo y el 4 de junio de 1976. (1976).
 517 La subutilización de la mano de obra urbana en países subdesarrollados. (1975).

OFERTA DE TRABAJO

- 497 Recursos humanos en Paraguay 1975-1990: metodología y proyecciones; informe de la misión conjunta PREALC-CELADE realizada en Paraguay entre el 25 de mayo y el 4 de junio de 1976. (1976).
 523 Trabajadoras latinoamericanas: un análisis comparativo de la Argentina, Bolivia y Paraguay. (1980).
 524 Las mujeres como proveedoras de mano de obra a los mercados de la Argentina y Paraguay. (1980).

OMISIONES DEL REGISTRO

- 055 Efforts to improve civil registration in Latin America and the Caribbean: 1950-1988. (1988).

OPINION PUBLICA

- 392 Los presupuestos esenciales de la inmigración. (1992).

OPORTUNIDADES DE EMPLEO

- 168 La fecundidad de las mujeres migrantes y nativas de Asunción en relación con las oportunidades de trabajo. (1978).

ORFANDAD

- 138 Paraguay: estimación de la mortalidad a partir de métodos indirectos. (1976).

ORGANISMO PRIVADO

- 197 El rol de las entidades privadas: rica experiencia en varios lustros de labor. (1979).

ORGANISMOS GUBERNAMENTALES

- 328 Memoria informativa año 1992 y primer trimestre 1993 (incluye leyes N° 40/89, N° 92/90 y N° 87/92). (1993).
 343 Aspectos jurídicos e institucionales de las migraciones en el Paraguay. (1991).
 373 Aspectos jurídicos e institucionales de las migraciones. (1991).

ORGANIZACIONES FEMENINAS

- 546 Visión ecofeminista para una relación equilibrada con los recursos naturales. (1991).

ORGANIZACIONES INTERNACIONALES

- 089 Paraguay. (1978).

ORGANIZACIONES REGIONALES

- 278 Comités de frontera: nuevos mecanismos para la integración regional. (1991).

PAISES EN DESARROLLO

- 127 Techniques for estimating infant mortality. (1982).
 517 La subutilización de la mano de obra urbana en países subdesarrollados. (1975).

PARTICIPACION COMUNITARIA

- 064 Participación de la mujer en el desarrollo local. (1990).
 286 Campesinos y agricultura en zona de frontera agrícola (problemas vinculados a la migración, a la organización productiva y a la acción de la Iglesia en el Alto Paraná). (1985).
 411 Aprendizaje en lo cotidiano y la participación de las mujeres en sectores populares urbanos; una experiencia de acción comunitaria. (1985).
 412 Proyectos populares de ocupación del suelo: vivienda, municipios y participación, el caso Cerro Guy, Lambare revisado. (1985).
 540 Ser mujer en Paraguay; estadísticas de la discriminación, según datos censales de 1982. (1991).

PARTICIPACION EN LA ACTIVIDAD ECONOMICA

- 187 Participacion laboral femenina y fecundidad en Paraguay. (1981).
- 508 Participacion de la mujer en la fuerza de trabajo. (1976).
- 526 The female labour force in Argentina, Bolivia and Paraguay. (1979).

PARTIDOS POLITICOS

- 076 Política y población en el Paraguay: el debate en los partidos políticos. (1991).
- 077 Seminario con A.P.T. (1991).
- 078 Seminario con el p.D.C. (1991).
- 079 Seminario con el p.L.R.A. (1991).
- 080 Seminario con el p.R.F. (1991).
- 081 Seminario con la A N R. (1991).

PARTO

- 157 Salud materno-infantil. (1991).

PASAPORTE

- 283 Convenio de turismo y transito de pasajeros entre la Republica del Paraguay y la Republica de Bolivia. (1958).
- 362 Protocolo sobre transito de personas y supresion de visas para nacionales de los paises de la ALALC, de 12 de diciembre de 1966. (1971).

PERFILES DEMOGRAFICOS

- 003 Perfil demografico del Paraguay. (1986).

PERIODO DE REPRODUCCION

- 167 Las etapas del ciclo de vida familiar de la mujer en el Paraguay. (1990).

PERSONAL LOCAL

- 196 Distribucion no clinica de anticonceptivos zona rural de Caaguazu (Paraguay). (1976).

PLAN DE ACCION MUNDIAL SOBRE POBLACION

- 088 Quinta Encuesta Demografica entre los Gobiernos; observacion de las percepciones y politicas gubernamentales con respecto a las tendencias y niveles demograficos y su relacion con el desarrollo, 1982; Paraguay. (1982).

PLANES DE DESARROLLO

- 092 Plan de desarrollo regional de Alto Parana; segunda parte. (1978).
- 497 Recursos humanos en Paraguay 1975-1990: metodologia y proyecciones; informe de la mision conjunta PREALC-CELADE realizada en Paraguay entre el 25 de mayo y el 4 de junio de 1976. (1976).

PLANIFICACION DE LA EDUCACION

- 544 Desarrollo y educacion en Paraguay. (1977).

- 547 Comparacion de los factores que inciden en la demanda por educacion en Paraguay y Chile. (1980).

PLANIFICACION DE LA MANO DE OBRA

- 506 Integracion de metodos economicos y demograficos para proyectar recursos humanos: el caso del Paraguay. (1977).

PLANIFICACION DEL DESARROLLO

- 074 Políticas de población. (1991).

PLANIFICACION FAMILIAR

- 026 Caracteristicas generales del pais. (1991).
- 065 Capitulo relevante en la elevacion de la salud publica. (1987).
- 072 Poblacion y desarrollo: conferencias y conclusiones del primer Seminario de las FF.AA. de America del Sur. (1974).
- 156 Recursos humanos y el desarrollo. (1986).
- 202 Encuesta a lideres. Actitudes y opiniones de los lideres paraguayos acerca de las politicas poblacionales y familiares. (1971).
- 206 Mujer y derechos reproductivos. (1991).
- 211 Studies on fertility and abortion in Asuncion, Bogota, Buenos Aires, Lima and Panama City. (1975).

PLANIFICACION REGIONAL

- 073 Represa de Itaipu; antecedentes, planificacion territorial y urbana, aspectos sociales. (1983).
- 092 Plan de desarrollo regional de Alto Parana; segunda parte. (1978).
- 349 Politicas migratorias para la region del sur-este (Itapua- Misiones): Paraguay. (1985).

PLANIFICACION SECTORIAL

- 092 Plan de desarrollo regional de Alto Parana; segunda parte. (1978).

PLANIFICACION URBANA

- 073 Represa de Itaipu; antecedentes, planificacion territorial y urbana, aspectos sociales. (1983).

POBLACION

- 004 Informe del Seminario de Capacitacion en Comunicaciones para Poblacion y Desarrollo. (1976).
- 089 Paraguay. (1978).
- 499 Transformaciones en las relaciones sociales de produccion en el agro y poblacion. (1983).

POBLACION ABORIGEN

- 066 Contexto socioeconomico del indio en el Paraguay oriental. (1976).

POBLACION AGRICOLA

- 493 El empleo en el sector agropecuario. (1975).

POBLACION DE DERECHO

- 358 Proceso de las migraciones internacionales de uruguayos (1960/1975); informe de avance para PISPAL. (1977).

POBLACION ECONOMICAMENTE ACTIVA

- 015 Alto Parana: diagnostico de la region; analisis critico de la bibliografia existente. (1978).
- 017 Itapua y Misiones: un estudio sociohistorico y demografico de la region; sintesis. (1978).
- 018 Itapua y Misiones; un estudio sociohistorico y demografico de la region. (1978).
- 019 Recursos humanos. (1978).
- 025 Sensibilizando a los censistas a los sesgos sexuales: un ejercicio de entrenamiento. (1986).
- 044 Poblacion y empleo. (1978).
- 049 Itapua y Misiones: proyecciones de poblacion y de poblacion economicamente activa, periodo 1972-1977. (1978).
- 057 Resultados de revisiones de las estimaciones de poblacion para Argentina, Bolivia, Brasil, Paraguay y Peru. Proyecciones correspondientes a la poblacion urbana y rural y la PEA urbana y rural, desglosadas por sexo y edad. (1980).
- 273 Migraciones desde paises limítrofes a Argentina en 1960-80: discusion sobre versiones alternativas. (1982).
- 375 Bolivia, Paraguay, Chile y Uruguay: paises de emigracion limitrofe. (1977).
- 422 La problemática de la tenencia de las tierras. (s.f.).
- 476 Educación y empleo en el Gran Asunción. (1992).
- 478 Participación laboral de la población femenina del área metropolitana. (1992).
- 486 Desarrollo socioeconomico y las tendencias de la poblacion economicamente activa en el Paraguay 1950-1982. (1987).
- 488 La fuerza del trabajo segun los ultimos censos de poblacion. (1977).
- 493 El empleo en el sector agropecuario. (1975).
- 500 Area metropolitana. (1991).
- 504 La poblacion economicamente activa. (1980).
- 505 La poblacion economicamente activa y el empleo. (1978).
- 506 Integracion de metodos economicos y demograficos para proyectar recursos humanos: el caso del Paraguay. (1977).

POBLACION ECONOMICAMENTE INACTIVA

- 505 La poblacion economicamente activa y el empleo. (1978).

POBLACION FRONTERIZA

255

La población extranjera en Argentina. Su evolución reciente y su importancia cuantitativa. (1990).

POBLACION INDIGENA

- 028 Censo y estudio de la poblacion indigena del Paraguay, 1981. (1982).
- 061 Poblacion guarani de las misiones jesuiticas: evolucion y caracteristicas, 1671-1767. (1980).

POBLACION RURAL

- 019 Recursos humanos. (1978).
- 042 Paraguay: proyeccion de la poblacion urbana y rural, regional y departamental por sexo y grupos de edades, periodo 1970-2000. (1981).
- 057 Resultados de revisiones de las estimaciones de poblacion para Argentina, Bolivia, Brasil, Paraguay y Peru. Proyecciones correspondientes a la poblacion urbana y rural y la PEA urbana y rural, desglosadas por sexo y edad. (1980).
- 375 Bolivia, Paraguay, Chile y Uruguay: paises de emigracion limitrofe. (1977).
- 402 Los asentamientos humanos en el Paraguay; version resumida. (1976).
- 439 Distribucion espacial de la poblacion. (1980).

POBLACION URBANA

- 019 Recursos humanos. (1978).
- 042 Paraguay: proyeccion de la poblacion urbana y rural, regional y departamental por sexo y grupos de edades, periodo 1970-2000. (1981).
- 057 Resultados de revisiones de las estimaciones de poblacion para Argentina, Bolivia, Brasil, Paraguay y Peru. Proyecciones correspondientes a la poblacion urbana y rural y la PEA urbana y rural, desglosadas por sexo y edad. (1980).
- 402 Los asentamientos humanos en el Paraguay; version resumida. (1976).
- 439 Distribucion espacial de la poblacion. (1980).

POBRES

- 522 Politicas para el sector informal urbano en America Latina. (1989).

POBREZA

- 085 Vivienda: condicionantes, caracterizacion del problema y politicas posibles en areas de pobreza situacional. (1984).
- 414 Crecimiento urbano y pobreza en Asuncion. (1984).
- 415 Efectos sociales de las inundaciones en el Gran Asuncion. (1984).
- 450 Ciudad y vivienda en el Paraguay. (1984).
- 467 Los grupos vulnerables del mercado de trabajo: los casos de Chile y Paraguay. (1992).

489	Nuevas alternativas de empleo para los sectores pobres urbanos de Asunción: breve discusión preliminar. (1990).	082	Necesidades básicas en población; Paraguay, 1978. (1978).
533	Apuntes sobre evolución histórica y tipológica de la vivienda popular urbana en el Paraguay. (1984).	083	Proyecto de estructuración institucional para el establecimiento de políticas de población en el Paraguay. (1976).
POLITICA AGRARIA		087	Population Policy Compendium: Paraguay. (1982).
420	En torno a las políticas y programas para mujeres campesinas. (s.f.).	088	Quinta Encuesta Demográfica entre los Gobiernos; observación de las percepciones y políticas gubernamentales con respecto a las tendencias y niveles demográficos y su relación con el desarrollo, 1982; Paraguay. (1982).
POLITICA DE DESARROLLO		202	Encuesta a líderes. Actitudes y opiniones de los líderes paraguayos acerca de las políticas poblacionales y familiares. (1971).
062	Alternativas de desarrollo, dinámica poblacional y políticas de población. (1991).	369	Inmigración y desarrollo capitalista; la migración europea a la Argentina. (1977).
432	El desarrollo rural en el Paraguay. (1990).	394	Nota sobre las fronteras demográficas externas de Misiones. (1979).
POLITICA DE INGRESOS		POLITICA DE REDISTRIBUCION DE LA POBLACION	
511	Distribución de ingreso y desarrollo económico: un resumen y algunas pruebas para ciudades seleccionadas de América Latina. (1977).	438	Dinámica de la distribución espacial de la población. El proceso de colonización y la reorientación de las migraciones. (1978).
POLITICA DE INMIGRACION		440	La colonización oficial y sus repercusiones poblacionales. (1980).
243	Resumen y conclusiones. (1985).	442	Impacto de las políticas del Estado en la redistribución espacial de la población durante el período 1950/1972. (1979).
247	Antecedentes para el estudio de las migraciones de países limítrofes hacia Argentina. (1981).	443	Impacto de las políticas del Estado sobre la redistribución espacial de la población. (1979).
267	Immigrant workers in the Buenos Aires labor market. (1979).	444	La política de colonización. (1979).
274	Migraciones internacionales en Argentina. (1982).	446	Políticas del estado y redistribución espacial de la población. (1979).
295	Palabras del representante de Paraguay. (1971).	452	El desarrollo de la situación socio-económica de los colonos en el eje norte de colonización, Paraguay. (1979).
318	Análisis sobre migración de indocumentados en la región del Alto Paraná-Paraguay y diseño sobre posibles soluciones. (1985).	454	Development strategies and spatial distribution policies of the Latin American population. (1977).
339	Inmigración y colonización en el Paraguay 1870-1970. (1975).	455	Políticas de distribución espacial de la población en América Latina. (1978).
367	Necesidad de establecer políticas nacionales de migración. (1976).	POLITICA DE SALUD	
383	The situation of migrant workers in the southern cone of Latin America. (1979).	123	Child mortality in developing countries: socio-economic differentials, trends and implications. (1991).
391	Adaptación e integración de migrantes. (1975).	142	Mortalidad infantil y diferenciación socio-geográfica en América Latina, 1960-1980. (1984).
392	Los presupuestos esenciales de la inmigración. (1992).	POLITICA DE VIVIENDA	
POLITICA DE POBLACION		085	Vivienda: condicionantes, caracterización del problema y políticas posibles en áreas de pobreza situacional. (1984).
014	Estudios de población para el desarrollo. (1975).	216	La política urbana del estado y la inmigración a Asunción. (1979).
062	Alternativas de desarrollo, dinámica poblacional y políticas de población. (1991).		
072	Población y desarrollo: conferencias y conclusiones del primer Seminario de las FF.AA. de América del Sur. (1974).		
074	Políticas de población. (1991).		
075	La política natalista no es la panacea del desarrollo. (1979).		
076	Política y población en el Paraguay: el debate en los partidos políticos. (1991).		
077	Seminario con A.P.T. (1991).		
078	Seminario con el p.D.C. (1991).		
079	Seminario con el p.L.R.A. (1991).		
081	Seminario con la A N R. (1991).		

- 445 Política urbana estatal y la inmigración a Asunción durante los últimos 25 años. (1979).

POLITICA DEL EMPLEO

- 493 El empleo en el sector agropecuario. (1975).
 494 El empleo en los sectores no agropecuarios. (1975).
 498 Situación y perspectivas del empleo en Paraguay. (1975).
 509 Asunción. (1978).
 510 Sistemas de información para políticas de empleo. (1975).
 516 La política de empleo en América Latina: lecciones de la experiencia de PREALC. (1978).
 517 La subutilización de la mano de obra urbana en países subdesarrollados. (1975).
 518 Más allá de la crisis: trabajos presentados a la IV Conferencia del PREALC. (1985).
 520 El sector informal urbano en América Latina. (1976).
 521 El sector informal urbano en América Latina. (1989).
 522 Políticas para el sector informal urbano en América Latina. (1989).

POLITICA ECONOMICA

- 467 Los grupos vulnerables del mercado de trabajo: los casos de Chile y Paraguay. (1992).
 515 Efectos de la crisis internacional sobre el empleo. (1985).

POLITICA EDUCACIONAL

- 543 Educación en el Paraguay: principales indicadores seguimiento, período 1981-1983. (1984).
 544 Desarrollo y educación en Paraguay. (1977).

POLITICA GUBERNAMENTAL

- 055 Efforts to improve civil registration in Latin America and the Caribbean: 1950-1988. (1988).
 074 Políticas de población. (1991).
 088 Quinta Encuesta Demográfica entre los Gobiernos; observación de las percepciones y políticas gubernamentales con respecto a las tendencias y niveles demográficos y su relación con el desarrollo, 1982; Paraguay. (1982).
 090 El Estado y la gestión pública: desarrollo rural o desarrollo de la empresa agrícola? (1987).
 216 La política urbana del estado y la inmigración a Asunción. (1979).
 420 En torno a las políticas y programas para mujeres campesinas. (s.f.).
 430 Los campesinos: el estado y las empresas en la frontera agrícola. (1987).
 443 Impacto de las políticas del Estado sobre la redistribución espacial de la población. (1979).

- 446 Políticas del estado y redistribución espacial de la población. (1979).
 461 Investigación comparativa sobre desarrollo regional, políticas públicas, migraciones y primacía urbana en América Latina: análisis y comentarios a los proyectos nacionales. (1977).

POLITICA MIGRATORIA

- 215 Dos alternativas históricas del campesinado paraguayo: migración y colonización (1870-1950). (1978).
 236 Migración. (1991).
 245 Realidad y política migratoria en el Nordeste argentino. (1982).
 255 La población extranjera en Argentina. Su evolución reciente y su importancia cuantitativa. (1990).
 268 Inmigración de fuerza de trabajo de países limítrofes en la Argentina: heterogeneidad de tipos, composición y localización regional. (1982).
 269 Inmigración de fuerza de trabajo de países limítrofes en la Argentina: heterogeneidad de tipos, composición y localización regional. (1982).
 292 Migraciones paraguayas: algunas de sus causas; conclusión y extracto del mensaje al Congreso Nacional del Presidente de la República Eligio Ayala, 1 de abril de 1926. (1989).
 299 Intervención del delegado de Paraguay. (1976).
 308 Migraciones laborales internacionales en el Paraguay. (1982).
 309 The effect of emigration upon socioeconomic structure: the case of Paraguay. (1979).
 326 Ley No 470; migraciones. (1975).
 337 Consecuencias de los procesos migratorios. (1978).
 343 Aspectos jurídicos e institucionales de las migraciones en el Paraguay. (1991).
 349 Políticas migratorias para la región del sur-este (Itapúa- Misiones): Paraguay. (1985).
 366 La asimilación de los emigrantes japoneses en los países de acogida y sus contribuciones al desarrollo social y económico de esos países. (1977).
 373 Aspectos jurídicos e institucionales de las migraciones. (1991).
 388 Aspectos institucionales y normativos de la legislación migratoria: Argentina, Chile, Paraguay y Uruguay. (1982).
 395 Colonización en el Paraguay: el eje Este. (1977).
 438 Dinámica de la distribución espacial de la población. El proceso de colonización y la reorientación de las migraciones. (1978).

POLITICA SOCIAL

- 073 Represa de Itaipu; antecedentes, planificación territorial y urbana, aspectos sociales. (1983).

541 Tercera edad en el Paraguay: descripción preliminar de la situación social de una minoría ignorada. (1988).

PRACTICA ANTICONCEPTIVA

- 155 Paraguay: Encuesta Nacional de Demografía y Salud, 1990. (1991).
- 162 Aspectos específicos del comportamiento reproductivo de la mujer múltipara. (1991).
- 164 Análisis de los determinantes próximos de la fecundidad: el caso de Paraguay, 1990. (1992).
- 166 The collection of demographic data using an events calendar. (1991).
- 176 Encuesta de uso de anticonceptivos en Paraguay. Hoja de hogar. (1977).
- 178 Encuesta nacional de fecundidad. (1981).
- 179 Encuesta sobre el perfil socio-económico de la mujer rural, 1978: cuestionario. (1978).
- 186 Fecundidad en áreas marginales. (1987).
- 191 En el Paraguay, el uso de la planificación familiar es, y es probable que se mantenga, reducido. (1983).
- 192 Paraguay: la fecundidad ha variado muy poco en los últimos 10 años. (1989).
- 194 Paraguayan contraceptive prevalence survey: demographic measurement. (1978).
- 199 Planificación familiar: conocimiento de métodos y de fuentes. (1991).
- 203 Contraceptive use and fertility in Paraguay, 1987. (1988).
- 204 Frecuencia anticonceptiva en Paraguay. (1978).
- 208 Conocimiento y uso de anticonceptivos. (1981).
- 211 Studies on fertility and abortion in Asunción, Bogotá, Buenos Aires, Lima and Panama City. (1975).

PRACTICA RELIGIOSA

- 286 Campesinos y agricultura en zona de frontera agrícola (problemas vinculados a la migración, a la organización productiva y a la acción de la Iglesia en el Alto Paraná). (1985).

PREVALENCIA ANTICONCEPTIVA

- 193 Contraceptive prevalence in Paraguay. Major findings and results from a 1977 Survey. Analytical report. (1977).
- 205 Paraguay: la necesidad de anticonceptivos es todavía muy alta. (1979).
- 209 Diferencias en la fecundidad y la necesidad de servicios de planificación familiar en cinco países latinoamericanos. (1981).

210 Fertility differences and the need for family planning services in five Latin American countries. (1981).

PREVALENCIA DE UNA ENFERMEDAD

- 195 Aborto: trasfondo social de un drama humano. (1986).

PROBLEMAS URBANOS

- 411 Aprendizaje en lo cotidiano y la participación de las mujeres en sectores populares urbanos; una experiencia de acción comunitaria. (1985).

PROCESAMIENTO DE DATOS

- 380 Análisis de la normativa legal que regula las migraciones en los países de Argentina, Bolivia, Paraguay y Uruguay. (1981).
- 547 Comparación de los factores que inciden en la demanda por educación en Paraguay y Chile. (1980).

PROCREACION

- 190 Birth intervals. (1984).

PRODUCCION

- 448 Modernización agraria y diferenciación campesina. (1981).

PRODUCCION AGRICOLA

- 428 El uso no empresarial del suelo agrícola. (1987).
- 499 Transformaciones en las relaciones sociales de producción en el agro y población. (1983).

PRODUCCION ALIMENTARIA

- 423 Las unidades campesinas y sus estrategias productivas. (s.f.).

PROGRAMA DE ESTUDIOS

- 396 Ecología humana: una nueva opción para el desarrollo rural. (1991).

PROGRAMAS CENSALES

- 030 Nueva etapa para el censo nacional de población y viviendas 1992; mayor compromiso y alentadoras posibilidades para el país y su gente. (1991).
- 033 Boletas censales. (1991).
- 034 Boletas censales. (1992).

PROGRAMAS DE AYUDA

- 412 Proyectos populares de ocupación del suelo: vivienda, municipios y participación, el caso Cerro Guy, Lambare revisado. (1985).

PROGRAMAS DE PLANIFICACION FAMILIAR

- 198 Programa de postparto y postaborto en la Maternidad Nacional de Asunción. (1976).
- 204 Frecuencia anticonceptiva en Paraguay. (1978).

PROGRESO TECNICO		420	En torno a las políticas y programas para mujeres campesinas. (s.f.).
423	Las unidades campesinas y sus estrategias productivas. (s.f.).	532	Emprendimiento en la zona de Corpus. (1983).
PROTECCION MATERNO-INFANTIL		PROYECTOS DE INVESTIGACION	
537	Atencion materno infantil. (1981).	014	Estudios de poblacion para el desarrollo. (1975).
PROYECCIONES		089	Paraguay. (1978).
044	Poblacion y empleo. (1978).	352	Algunas hipotesis generales. (1977).
506	Integracion de metodos economicos y demograficos para proyectar recursos humanos: el caso del Paraguay. (1977).	356	Informe general. (1977).
PROYECCIONES DE POBLACION		453	Problemas de distribucion poblacional. (1979).
012	Paraguay: estimacion y proyeccion de la poblacion segun sexo y grupos de edad, periodo 1950-2025. (1986).	454	Development strategies and spatial distribution policies of the Latin American population. (1977).
027	Paraguay, proyeccion de la poblacion por sexo y edad 1950-2025. (1987).	455	Políticas de distribucion espacial de la poblacion en America Latina. (1978).
041	Paraguay: proyeccion de la poblacion economicamente activa a nivel nacional, urbana-rural y departamental, periodo 1970-2000. (1981).	461	Investigacion comparativa sobre desarrollo regional, politicas publicas, migraciones y primacia urbana en America Latina: analisis y comentarios a los proyectos nacionales. (1977).
043	Paraguay: proyecciones de poblacion por sexo y edad. (1983).	RAMA DE ACTIVIDAD ECONOMICA	
045	Algunas notas metodologicas. (1980).	468	Cambios en la estructura de la poblacion economicamente activa y su relacion con el proceso urbano. (1984).
048	Hipotesis de proyeccion. (1980).	471	Tendencia de la poblacion economicamente activa femeninas desde 1950 hasta 1972. (1978).
049	Itapua y Misiones: proyecciones de poblacion y de poblacion economicamente activa, periodo 1972-1977. (1978).	480	Cambios en las características económicas y la demanda de la fuerza de trabajo femenina en el Paraguay. (1978).
051	Proyeccion de la poblacion del Paraguay por sexo y grupos de edades, 1950-2025. (1980).	505	La poblacion economicamente activa y el empleo. (1978).
052	Paraguay: urbanization, education, labor force, marital status, health, food, family planning. (1979).	RECESION ECONOMICA	
057	Resultados de revisiones de las estimaciones de poblacion para Argentina, Bolivia, Brasil, Paraguay y Peru. Proyecciones correspondientes a la poblacion urbana y rural y la PEA urbana y rural, desglosadas por sexo y edad. (1980).	007	Tasa de crecimiento de poblacion es moderadamente alta. (1987).
167	Las etapas del ciclo de vida familiar de la mujer en el Paraguay. (1990).	515	Efectos de la crisis internacional sobre el empleo. (1985).
355	Estimaciones y proyecciones de la poblacion. (1977).	518	Mas alla de la crisis: trabajos presentados a la IV Conferencia del PREALC. (1985).
477	Evolución y proyección de la población económicamente activa del área metropolitana de Asunción hasta el año 2010. (1991).	RECOPIACION DE DATOS	
497	Recursos humanos en Paraguay 1975-1990: metodología y proyecciones; informe de la mision conjunta PREALC-CELADE realizada en Paraguay entre el 25 de mayo y el 4 de junio de 1976. (1976).	025	Sensibilizando a los censistas a los sesgos sexuales: un ejercicio de entrenamiento. (1986).
PROYECTOS DE DESARROLLO		166	The collection of demographic data using an events calendar. (1991).
060	Proyecto Yacyreta. (1983).	176	Encuesta de uso de anticonceptivos en Paraguay. Hoja de hogar. (1977).
091	Propuesta de desarrollo para el area programa 2: informe de la II etapa; version preliminar. (1984).	384	International migration trends in Latin America: research and data survey. (1979).
344	Proyecto colonizacion mixta de tambo "San Manuel" en el Paraguay = Dairy project for the mixed colony "San Manuel" in Paraguay. (1967).	RECURSOS ECONOMICOS	
		005	Paraguay: diagnóstico nacional de investigación en población. (1991).
		RECURSOS ENERGETICOS	
		532	Emprendimiento en la zona de Corpus. (1983).

RECURSOS HUMANOS

- 005 Paraguay: diagnóstico nacional de investigación en población. (1991).
- 015 Alto Parana: diagnóstico de la región; análisis crítico de la bibliografía existente. (1978).
- 019 Recursos humanos. (1978).
- 084 Algunas consideraciones sobre las demandas de la educación universitaria y la educación médica. (1970).
- 290 Convenio sobre seguridad social entre el gobierno de la República de Chile y el gobierno de la República del Paraguay. (1976).
- 299 Intervención del delegado de Paraguay. (1976).
- 360 Ley 14.474: convenios internacionales. (1975).
- 367 Necesidad de establecer políticas nacionales de migración. (1976).
- 497 Recursos humanos en Paraguay 1975-1990: metodología y proyecciones; informe de la misión conjunta PREALC-CELADE realizada en Paraguay entre el 25 de mayo y el 4 de junio de 1976. (1976).
- 506 Integración de métodos económicos y demográficos para proyectar recursos humanos: el caso del Paraguay. (1977).

RECURSOS NATURALES

- 394 Nota sobre las fronteras demográficas externas de Misiones. (1979).
- 413 Degradación ambiental en América Latina: el caso de Paraguay. (1988).
- 546 Visión ecofeminista para una relación equilibrada con los recursos naturales. (1991).

RED URBANA

- 451 Poblamiento del Paraguay en el siglo XVIII, fundación de las villas y formación de los núcleos urbanos menores. (1978).

REDISTRIBUCION DE LA POBLACION

- 234 Migraciones y redistribución espacial. (1979).
- 453 Problemas de distribución poblacional. (1979).

REFORMA AGRARIA

- 432 El desarrollo rural en el Paraguay. (1990).
- 452 El desarrollo de la situación socio-económica de los colonos en el eje norte de colonización, Paraguay. (1979).
- 463 Estrategias y políticas de desarrollo rural. (1990).

REGIMENES POLITICOS

- 243 Resumen y conclusiones. (1985).
- 442 Impacto de las políticas del Estado en la redistribución espacial de la población durante el período 1950/1972. (1979).

- 449 Proceso agrario, descentralización estatal y participación campesina. (1990).

REGION

- 232 Estudios de población para el desarrollo, caracterización distrital del Paraguay; un ensayo metodológico. (1980).
- 416 Incipiente proceso de asentamiento de los núcleos de población en el Bajo Chaco paraguayo. (1984).

REGIONALIZACION

- 433 Diagnóstico y estrategia para el desarrollo del Chaco: informe de la I etapa; versión preliminar. (1983).

REGISTRO DE ESTADISTICAS VITALES

- 055 Efforts to improve civil registration in Latin America and the Caribbean: 1950-1988. (1988).

REGISTROS DE MIGRACIONES

- 380 Análisis de la normativa legal que regula las migraciones en los países de Argentina, Bolivia, Paraguay y Uruguay. (1981).

REGLAMENTACIONES

- 335 Nacionalidad y la ciudadanía en Paraguay. (1981).
- 362 Protocolo sobre tránsito de personas y supresión de visas para nacionales de los países de la ALALC, de 12 de diciembre de 1966. (1971).

REGULACION DE LA NATALIDAD

- 171 La reproducción biológica; sexualidad, maternidad y salud. (s.f.).

RELACION CAPITAL-TRABAJO

- 430 Los campesinos: el estado y las empresas en la frontera agrícola. (1987).

RELIGIOSIDAD

- 409 Elementos de la cultura como respuesta a la vida en barrios marginales de Asunción. (1988).

REPATRIACION

- 231 Dinámica de la distribución espacial de la población. Migración. (1978).
- 325 Ley No 40/89 que crea el Consejo Nacional de Repatriación de Connacionales. (1989).
- 328 Memoria informativa año 1992 y primer trimestre 1993 (incluye leyes N° 40/89, N° 92/90 y N° 87/92). (1993).
- 333 Ley N° 40/89 que crea el Consejo Nacional de Repatriación de Connacionales, Ley N° 92/90 que amplía la Ley N° 40/89, y resoluciones complementarias. (1989).

REPOBLAMIENTO

- 002 Metodología general para el análisis socio-económico del emprendimiento en la zona de corpus. (1983).
- 060 Proyecto Yacyreta. (1983).

REPRODUCCION

- 424 Mujeres campesinas y estrategias de vida; el caso de las señoras de la Coordinación de Agricultores Asociados (CODAA). (s.f.).
- 426 Perspectivas de análisis y aspectos conceptuales. (s.f.).

RETORNO

- 296 Paraguayos retornados. (1992).

RETORNO DE TALENTOS

- 241 Migraciones internacionales en el Cono Sur = International migration in the Southern Cone. (1985).
- 243 Resumen y conclusiones. (1985).

ROLES DE LAS MUJERES

- 530 Hogares dirigidos por mujeres. (1979).
- 546 Visión ecofeminista para una relación equilibrada con los recursos naturales. (1991).

ROLES SEXUALES

- 025 Sensibilizando a los censistas a los sesgos sexuales: un ejercicio de entrenamiento. (1986).

SACERDOTES

- 134 Estimación de la mortalidad de jesuitas, nacidos entre 1550 y 1749, que vivieron en las misiones del Paraguay (Cuenca del Plata). (1989).

SALARIOS

- 513 Medición del subempleo urbano: informe sobre tres encuestas experimentales. (1989).

SALDO MIGRATORIO

- 255 La población extranjera en Argentina. Su evolución reciente y su importancia cuantitativa. (1990).

SALUD

- 015 Alto Parana: diagnóstico de la región; análisis crítico de la bibliografía existente. (1978).
- 019 Recursos humanos. (1978).
- 072 Población y desarrollo: conferencias y conclusiones del primer Seminario de las FF.AA. de América del Sur. (1974).
- 141 Población y salud en el Paraguay, 1960-1980. (1987).
- 336 Resolución S.G. N° 547 por la cual se reglamenta las disposiciones de la Ley 836/80, título de la salud en materia de migración. (1992).

SALUD MATERNO- INFANTIL

- 165 Encuesta de Fecundidad de Paraguay, 1979: resumen de resultados =

Paraguay Fertility Survey, 1979: summary of findings. (1983).

SALUD MATERNO-INFANTIL

- 155 Paraguay: Encuesta Nacional de Demografía y Salud, 1990. (1991).
- 157 Salud materno-infantil. (1991).

SALUD PUBLICA

- 065 Capítulo relevante en la elevación de la salud pública. (1987).

SANEAMIENTO

- 070 Necesidades básicas insatisfechas (NBI). (1989).

SECTOR INFORMAL

- 489 Nuevas alternativas de empleo para los sectores pobres urbanos de Asunción: breve discusión preliminar. (1990).
- 509 Asunción. (1978).
- 512 Evolución del empleo formal e informal en el sector servicios latinoamericano. (1986).
- 516 La política de empleo en América Latina: lecciones de la experiencia de PREALC. (1978).
- 520 El sector informal urbano en América Latina. (1976).
- 521 El sector informal urbano en América Latina. (1989).
- 522 Políticas para el sector informal urbano en América Latina. (1989).
- 526 The female labour force in Argentina, Bolivia and Paraguay. (1979).

SECTOR TERCIARIO

- 512 Evolución del empleo formal e informal en el sector servicios latinoamericano. (1986).

SEGURIDAD SOCIAL

- 289 Convenio sobre seguridad social chileno-paraguayo. (1977).
- 290 Convenio sobre seguridad social entre el gobierno de la República de Chile y el gobierno de la República del Paraguay. (1976).
- 332 Ley No. 559: aprueba y ratifica el convenio de seguridad social entre la República de Paraguay y la República Oriental del Uruguay. (1975).
- 360 Ley 14.474: convenios internacionales. (1975).

SERVICIOS DE SALUD

- 068 Paraguay. (1989).

SERVICIOS ESTADISTICOS

- 010 Informe sobre actividades estadísticas. (1983).
- 011 Logros y objetivos de la reorganización de los sistemas nacionales de estadística, con particular referencia a la centralización y descentralización y su relación con el planeamiento del desarrollo. (1975).

038 Informe sobre actividades estadísticas. (1975).

SERVICIOS POST-ABORTO

198 Programa de postparto y postaborto en la Maternidad Nacional de Asuncion. (1976).

SERVICIOS POST-PARTUM

198 Programa de postparto y postaborto en la Maternidad Nacional de Asuncion. (1976).

SESGO DEL ENTREVISTADOR

025 Sensibilizando a los censistas a los sesgos sexuales: un ejercicio de entrenamiento. (1986).

SEXUALIDAD

171 La reproducción biológica; sexualidad, maternidad y salud. (s.f.).

545 Cultura de las mujeres ayoreo del Alto Paraguay: de la menarca a la lactancia. (1991).

SINDICATOS

322 Migración laboral e integración: impactos en los sindicatos. (1992).

407 Las transformaciones agrarias, las luchas y los movimientos campesinos en el Paraguay. (1991).

SISTEMA DE DOBLE REGISTRO

058 The role of dual system estimation in census evaluation. (s.f.).

SISTEMAS DE INFORMACION

510 Sistemas de informacao para politicas de empleo. (1975).

SISTEMAS DE VALORES

162 Aspectos específicos del comportamiento reproductivo de la mujer múltipara. (1991).

171 La reproducción biológica; sexualidad, maternidad y salud. (s.f.).

409 Elementos de la cultura como respuesta a la vida en barrios marginales de Asuncion. (1988).

SISTEMAS EDUCACIONALES

536 El acceso de las mujeres a la educacion formal. (1978).

547 Comparacion de los factores que inciden en la demanda por educacion en Paraguay y Chile. (1980).

SITUACION DEMOGRAFICA

006 Situacion demografica del Paraguay 1950-1982. (1987).

015 Alto Parana: diagnostico de la region; analisis critico de la bibliografia existente. (1978).

016 Estudios de poblacion para el desarrollo; diagnostico demografico del Paraguay, 1950-1977. (1980).

017 Itapua y Misiones: un estudio sociohistorico y demografico de la region; sintesis. (1978).

019 Recursos humanos. (1978).

020 Sintesis y conclusiones. (1980).

087 Population Policy Compendium: Paraguay. (1982).

431 Poblacion y frontera: características demograficas del nuevo espacio regional. (1987).

SITUACION JURIDICA

380 Analisis de la normativa legal que regula las migraciones en los paises de Argentina, Bolivia, Paraguay y Uruguay. (1981).

SOCIALIZACION

545 Cultura de las mujeres ayoreo del Alto Paraguay: de la menarca a la lactancia. (1991).

SOCIEDAD

549 Educacion y sociedad en America Latina y el Caribe. (1980).

SOCIOLOGIA URBANA

450 Ciudad y vivienda en el Paraguay. (1984).

STATUS DE LA MUJER

472 Tendencias de la participacion femenina por rama de actividad, ocupacion y categoria de ocupacion, 1950, 1962 y 1972. (1978).

474 Estadística: características de la mano de obra femenina. (1980).

478 Participación laboral de la población femenina del área metropolitana. (1992).

540 Ser mujer en Paraguay; estadísticas de la discriminación, según datos censales de 1982. (1991).

SUBEMPLEO

375 Bolivia, Paraguay, Chile y Uruguay: paises de emigracion limitrofe. (1977).

479 Sub-utilización de la PEA en el área metropolitana de Asunción. (1991).

491 Características principales de la subutilización de la mano de obra en Asuncion. (1975).

493 El empleo en el sector agropecuario. (1975).

495 La utilización de la mano de obra en Asuncion. (1975).

498 Situación y perspectivas del empleo en Paraguay. (1975).

504 La población económicamente activa. (1980).

509 Asuncion. (1978).

513 Medicion del subempleo urbano: informe sobre tres encuestas experimentales. (1989).

514 Medicion del subempleo urbano: informe sobre tres encuestas experimentales. (1976).

516 La politica de empleo en America Latina: lecciones de la experiencia de PREALC. (1978).

517	La subutilización de la mano de obra urbana en países subdesarrollados. (1975).		urbano y rural (EDENPAR-1977). (1980).
		178	Encuesta nacional de fecundidad. (1981).
SUBESTIMACIONES		191	En el Paraguay, el uso de la planificación familiar es, y es probable que se mantenga, reducido. (1983).
024	Productoras de subsistencia ingresan a las estadísticas censales. (1986).		
TABLAS DE MORTALIDAD		TASA DE MIGRACION	
124	Encuesta Demográfica Nacional del Paraguay; informe general sobre aspectos demográficos. (1978).	051	Proyección de la población del Paraguay por sexo y grupos de edades, 1950-2025. (1980).
138	Paraguay: estimación de la mortalidad a partir de métodos indirectos. (1976).	TASA DE MORTALIDAD	
140	Paraguay: efectos demográficos de la evolución de la mortalidad por causas en el período 1970-1980. (1985).	051	Proyección de la población del Paraguay por sexo y grupos de edades, 1950-2025. (1980).
TABULACION		TENDENCIAS	
031	Análisis conceptual de las categorías censales y comparabilidad entre los censos de 1950, 1962 y 1972 en Paraguay. (1979).	211	Studies on fertility and abortion in Asunción, Bogotá, Buenos Aires, Lima and Panama City. (1975).
TAMANO DE CIUDADES		234	Migraciones y redistribución espacial. (1979).
511	Distribución de ingreso y desarrollo económico: un resumen y algunas pruebas para ciudades seleccionadas de América Latina. (1977).	273	Migraciones desde países limítrofes a Argentina en 1960-80: discusión sobre versiones alternativas. (1982).
TAMAÑO DE LA FAMILIA		310	Análisis de la migración internacional hacia el Alto Paraná. (1980).
171	La reproducción biológica; sexualidad, maternidad y salud. (s.f.).	341	La emigración. (1979).
188	Strategies de survie et procreation: une étude des bidonvilles d'Asunción, Paraguay. (1987).	385	Structural trends in international labor migration: the Southern Cone of Latin America. (1983).
425	Perfil de las señoras y de las unidades domésticas campesinas. (s.f.).	386	Tendencias estructurales en la migración internacional de fuerza de trabajo en el Cono Sur de América Latina. (1980).
485	Las mujeres como proveedoras de fuerza de trabajo en el Paraguay. (1978).	441	El período 1950/1972: crecimiento y distribución espacial. (1979).
TAMANO DE LA POBLACION		447	Visión general sobre la evolución de la estructura productiva y la modalidad histórica de ocupación territorial. (1979).
054	Observations on the Paraguayan census of 1846. (1976).	470	Tamaño y características demográficas de la participación femenina. (1978).
284	Importancia de las colonias asentadas en el área rural de Santa Cruz en la economía regional. (1988).	471	Tendencia de la población económicamente activa femenina desde 1950 hasta 1972. (1978).
TAMANO DEL HOGAR		472	Tendencias de la participación femenina por rama de actividad, ocupación y categoría de ocupación, 1950, 1962 y 1972. (1978).
023	Proyecciones de población y hogares. (1983).	475	Participación de las mujeres en la actividad económica en el Paraguay. (1978).
TAMANO DESEADO DE LA FAMILIA		483	La participación económica femenina en el contexto urbano y en el rural. (1978).
150	Preferencia por el número y sexo de los hijos. (1981).	484	Las características económicas y la demanda de la fuerza de trabajo femenina en el Paraguay, 1945-1975. (1978).
200	Preferencias sobre fecundidad. (1991).	485	Las mujeres como proveedoras de fuerza de trabajo en el Paraguay. (1978).
TASA DE FECUNDIDAD			
051	Proyección de la población del Paraguay por sexo y grupos de edades, 1950-2025. (1980).		
147	La fecundidad. (1981).		
156	Recursos humanos y el desarrollo. (1986).		
159	Niveles y diferenciales de fecundidad en Paraguay, según el estado conyugal y el nivel de instrucción. Mujeres nativas del área de residencia: Asunción, resto		

TENDENCIAS DE LA FECUNDIDAD

- 149 Paraguay: diferenciales geograficos y socioeconomicos de la fecundidad, 1960-1979. (1988).

TENDENCIAS DE LA MIGRACION

- 313 El fenómeno migratorio en Paraguay. (1985).
317 Introducción al análisis de las migraciones en el Paraguay: propuestas. (1992).
324 Migraciones en el Paraguay: temáticas, problemas y desafíos. (1992).

TENDENCIAS DE LA MORTALIDAD

- 139 Paraguay, efectos demograficos de la evolucion de la mortalidad por causas en el periodo 1970-1980. (1983).
140 Paraguay: efectos demograficos de la evolucion de la mortalidad por causas en el periodo 1970-1980. (1985).
141 Poblacion y salud en el Paraguay, 1960-1980. (1987).

TENENCIA DE LA TIERRA

- 220 The social structure of Paraguay, 1950-1972: a human ecological approach. (1979).
293 Paraguay: land titles for indians? (1983).
398 Formas de organizacion productiva campesina: el caso de la migracion brasilena al Alto Parana y su impacto economico y social. (1981).
399 Formas de tenencia de tierras. (1981).
400 Tipos de colonias estudiadas. (1981).
413 Degradacion ambiental en America Latina: el caso de Paraguay. (1988).
418 La colonización brasileña en la frontera agrícola del Paraguay. (1991).
419 La colonización de la frontera agrícola: consideraciones teóricas para su estudio. (1990).
432 El desarrollo rural en el Paraguay. (1990).
435 Informe sobre migracion de colonos a Alto Parana: borrador final. (1981).
463 Estrategias y políticas de desarrollo rural. (1990).

TEORIA

- 450 Ciudad y vivienda en el Paraguay. (1984).
517 La subutilizacion de la mano de obra urbana en paises subdesarrollados. (1975).

TERMINOLOGIA

- 429 Los actores sociales en el campo: un intento de definicion. (1987).

TIPOLOGIA

- 400 Tipos de colonias estudiadas. (1981).
429 Los actores sociales en el campo: un intento de definicion. (1987).

533

Apuntes sobre evolucion historica y tipologica de la vivienda popular urbana en el Paraguay. (1984).

TRABAJADORES AGRICOLAS

- 291 Migración brasileña en el Alto Paraná: canales de integración. (1981).
486 Desarrollo socioeconomico y las tendencias de la poblacion economicamente activa en el Paraguay 1950-1982. (1987).

TRABAJADORES INMIGRADOS

- 250 Shifting patterns in migration from bordering countries to Argentina: 1914-1970. (1979).
280 Argentina como pais de inmigraciones limitrofes. (1977).
288 Brasil: inmigraciones de paises limitrofes. (1977).
351 Migrantes uruguayos en el Paraguay, 1972. (1979).
374 El caso paraguayo; resumen de la exposicion. (1974).
383 The situation of migrant workers in the southern cone of Latin America. (1979).

TRABAJADORES MIGRANTES

- 268 Inmigracion de fuerza de trabajo de paises limitrofes en la Argentina: heterogeneidad de tipos, composicion y localizacion regional. (1982).
269 Inmigracion de fuerza de trabajo de paises limitrofes en la Argentina: heterogeneidad de tipos, composicion y localizacion regional. (1982).
287 Brasileiros na Paraguai. (1980).
289 Convenio sobre seguridad social chileno-paraguayo. (1977).
290 Convenio sobre seguridad social entre el gobierno de la Republica de Chile y el gobierno de la Republica del Paraguay. (1976).
332 Ley No. 559: aprueba y ratifica el convenio de seguridad social entre la Republica de Paraguay y la Republica Oriental del Uruguay. (1975).
374 El caso paraguayo; resumen de la exposicion. (1974).
390 Quelques elements d'analyse sur les migrations internationales entre les pays du "cono sur" de l'Amerique Latine; Argentine, Chili, Bolivie, Paraguay, Uruguay. (1975).

TRABAJADORES OCASIONALES

- 222 Desplazamientos espaciales temporales de la fuerza de trabajo en las fronteras agricolas: el caso del Alto Parana, Paraguay. (1984).
513 Medicion del subempleo urbano: informe sobre tres encuestas experimentales. (1989).
517 La subutilizacion de la mano de obra urbana en paises subdesarrollados. (1975).

TRABAJO DOMESTICO

- 421 Estrategias reproductivas y mujeres campesinas. (s.f.).
- 538 Condiciones de vida y estructuras domesticas campesinas del grupo domestico guarani a la familia nuclear paraguaya. (1983).

TRABAJO FEMENINO

- 024 Productoras de subsistencia ingresan a las estadísticas censales. (1986).
- 025 Sensibilizando a los censistas a los sesgos sexuales: un ejercicio de entrenamiento. (1986).
- 144 Analysis of WFS data in Colombia, Panama, Paraguay and Peru: highlights from the CELADE Research and Training Seminar. (1982).
- 168 La fecundidad de las mujeres migrantes y nativas de Asunción en relación con las oportunidades de trabajo. (1978).
- 187 Participación laboral femenina y fecundidad en Paraguay. (1981).
- 421 Estrategias reproductivas y mujeres campesinas. (s.f.).
- 424 Mujeres campesinas y estrategias de vida; el caso de las señoras de la Coordinación de Agricultores Asociados (CODAA). (s.f.).
- 434 La mujer rural en el Paraguay: dimensión socio-económica. (1979).
- 464 Trabajo femenino, en el sector agrícola: análisis comparativo de Argentina, Bolivia y Paraguay. (1982).
- 465 Improving the accounting of women workers in population censuses: lessons from Latin America. (1992).
- 466 Incorporando las trabajadoras agrícolas a los censos de población. (1987).
- 467 Los grupos vulnerables del mercado de trabajo: los casos de Chile y Paraguay. (1992).
- 470 Tamaño y características demográficas de la participación femenina. (1978).
- 471 Tendencia de la población económicamente activa femenina desde 1950 hasta 1972. (1978).
- 472 Tendencias de la participación femenina por rama de actividad, ocupación y categoría de ocupación, 1950, 1962 y 1972. (1978).
- 475 Participación de las mujeres en la actividad económica en el Paraguay. (1978).
- 478 Participación laboral de la población femenina del área metropolitana. (1992).
- 480 Cambios en las características económicas y la demanda de la fuerza de trabajo femenina en el Paraguay. (1978).
- 481 Educación, situación familiar y participación económica femenina. (1978).
- 482 Estado civil y participación económica femenina. (1978).
- 483 La participación económica femenina en el contexto urbano y en el rural. (1978).

484

Las características económicas y la demanda de la fuerza de trabajo femenina en el Paraguay, 1945-1975. (1978).

485

Las mujeres como proveedoras de fuerza de trabajo en el Paraguay. (1978).

490

Análisis de los cambios en las actividades económicas y ocupacionales de la PEA. (1978).

503

Pautas de participación socio-económica. (1979).

505

La población económicamente activa y el empleo. (1978).

507

Características demográficas de la población económicamente activa femenina en 1972. (1978).

508

Participación de la mujer en la fuerza de trabajo. (1976).

517

La subutilización de la mano de obra urbana en países subdesarrollados. (1975).

519

Tendencia de la participación económica: indagación de diferencias y semejanzas aparentes. (1980).

523

Trabajadoras latinoamericanas: un análisis comparativo de la Argentina, Bolivia y Paraguay. (1980).

524

Las mujeres como proveedoras de mano de obra a los mercados de la Argentina y Paraguay. (1980).

525

Las mujeres en la actividad económica en Argentina, Bolivia y Paraguay. (1979).

526

The female labour force in Argentina, Bolivia and Paraguay. (1979).

540

Ser mujer en Paraguay; estadísticas de la discriminación, según datos censales de 1982. (1991).

TRANSITO

283

Convenio de turismo y tránsito de pasajeros entre la República del Paraguay y la República de Bolivia. (1958).

362

Protocolo sobre tránsito de personas y supresión de visas para nacionales de los países de la ALALC, de 12 de diciembre de 1966. (1971).

TURISMO

283

Convenio de turismo y tránsito de pasajeros entre la República del Paraguay y la República de Bolivia. (1958).

ULTIMO NACIDO

124

Encuesta Demográfica Nacional del Paraguay; informe general sobre aspectos demográficos. (1978).

URBANIZACION

026

Características generales del país. (1991).

406

Desarrollo regional, primacía urbana y migraciones en el Paraguay. (1978).

408

Comprehending the slow pace of urbanization in Paraguay between 1950 and 1972. (1983).

417	Proceso de urbanización en el Paraguay: de la quietud al dinamismo, 1870-1982. (1984).	Paraguay; un ensayo metodológico. (1980).
437	Dinámica de la distribución espacial de la población. Modalidades de la distribución espacial. (1978).	
451	Poblamiento del Paraguay en el siglo XVIII, fundación de las villas y formación de los núcleos urbanos menores. (1978).	
468	Cambios en la estructura de la población económicamente activa y su relación con el proceso urbano. (1984).	
VACUNACION		
157	Salud materno-infantil. (1991).	
VARIABLES INTERMEDIAS		
164	Análisis de los determinantes próximos de la fecundidad: el caso de Paraguay, 1990. (1992).	
VIAJEROS		
283	Convenio de turismo y tránsito de pasajeros entre la República del Paraguay y la República de Bolivia. (1958).	
VIVIENDA		
015	Alto Paraná: diagnóstico de la región; análisis crítico de la bibliografía existente. (1978).	
019	Recursos humanos. (1978).	
023	Proyecciones de población y hogares. (1983).	
070	Necesidades básicas insatisfechas (NBI). (1989).	
085	Vivienda: condicionantes, caracterización del problema y políticas posibles en áreas de pobreza situacional. (1984).	
450	Ciudad y vivienda en el Paraguay. (1984).	
459	Metropolis emergentes: calidad del hábitat en países de menor desarrollo relativo de América Latina. (1980).	
533	Apuntes sobre evolución histórica y tipológica de la vivienda popular urbana en el Paraguay. (1984).	
ZONAS DE ATRACCION		
231	Dinámica de la distribución espacial de la población. Migración. (1978).	
232	Estudios de población para el desarrollo, caracterización distrital del Paraguay; un ensayo metodológico. (1980).	
311	Algunas características demográficas de los migrantes al Alto Paraná. Paraguay 1962-1979. (1980).	
ZONAS DE EXPULSION		
212	La estructura de la producción y las migraciones externas del Paraguay. (1976).	
232	Estudios de población para el desarrollo, caracterización distrital del	
ZONAS RURALES		
057	Resultados de revisiones de las estimaciones de población para Argentina, Bolivia, Brasil, Paraguay y Perú. Proyecciones correspondientes a la población urbana y rural y la PEA urbana y rural, desglosadas por sexo y edad. (1980).	
091	Propuesta de desarrollo para el área programa 2: informe de la II etapa; versión preliminar. (1984).	
161	Determinantes de la fecundidad en áreas rurales del Paraguay: el caso de Itapúa. (1991).	
175	Determinantes y consecuencias de la fecundidad. (1979).	
179	Encuesta sobre el perfil socio-económico de la mujer rural, 1978: cuestionario. (1978).	
225	Cuestionario B. (1979).	
416	Incipiente proceso de asentamiento de los núcleos de población en el Bajo Chaco paraguayo. (1984).	
427	El mercado de trabajo en la frontera; inclusiones y exclusiones. (1987).	
434	La mujer rural en el Paraguay; dimensión socio-económica. (1979).	
437	Dinámica de la distribución espacial de la población. Modalidades de la distribución espacial. (1978).	
455	Políticas de distribución espacial de la población en América Latina. (1978).	
493	El empleo en el sector agropecuario. (1975).	
496	Oferta y demanda globales de mano de obra. (1975).	
499	Transformaciones en las relaciones sociales de producción en el agro y población. (1983).	
503	Pautas de participación socio-económica. (1979).	
529	Notas preliminares para el estudio de las estrategias de supervivencia y el mercado de trabajo en el sector rural. (1980).	
530	Hogares dirigidos por mujeres. (1979).	
531	La familia rural. (1979).	
ZONAS URBANAS		
057	Resultados de revisiones de las estimaciones de población para Argentina, Bolivia, Brasil, Paraguay y Perú. Proyecciones correspondientes a la población urbana y rural y la PEA urbana y rural, desglosadas por sexo y edad. (1980).	
136	Paraguay: diferencias socioeconómicas de la mortalidad en la niñez: área urbana, 1972-1982. (1990).	
409	Elementos de la cultura como respuesta a la vida en barrios marginales de Asunción. (1988).	
437	Dinámica de la distribución espacial de la población. Modalidades de la distribución espacial. (1978).	

- 442 Impacto de las políticas del Estado en la redistribución espacial de la población durante el período 1950/1972. (1979).
- 478 Participación laboral de la población femenina del área metropolitana. (1992).
- 494 El empleo en los sectores no agropecuarios. (1975).
- 496 Oferta y demanda globales de mano de obra. (1975).
- 511 Distribución de ingreso y desarrollo económico: un resumen y algunas pruebas para ciudades seleccionadas de América Latina. (1977).
- 513 Medición del subempleo urbano: informe sobre tres encuestas experimentales. (1989).
- 516 La política de empleo en América Latina: lecciones de la experiencia de PREALC. (1978).
- 517 La subutilización de la mano de obra urbana en países subdesarrollados. (1975).
- 520 El sector informal urbano en América Latina. (1976).
- 521 El sector informal urbano en América Latina. (1989).
- 522 Políticas para el sector informal urbano en América Latina. (1989).
- 533 Apuntes sobre evolución histórica y tipológica de la vivienda popular urbana en el Paraguay. (1984).

DATOS ESTADISTICOS STATISTICAL INDEX

ABORTO

- 193 Contraceptive prevalence in Paraguay. Major findings and results from a 1977 Survey. Analytical report. (1977).

ABORTO PROVOCADO

- 195 Aborto: transfondo social de un drama humano. (1986).

ACONTECIMIENTOS DEMOGRAFICOS

- 166 The collection of demographic data using an events calendar. (1991).

AGRICULTURA

- 503 Pautas de participacion socio-economica. (1979).

ALFABETIZACION

- 238 Algunas características demograficas y socio-economicas de los migrantes internos del Paraguay, 1972. (1977).

ALIMENTACION

- 052 Paraguay: urbanization, education, labor force, marital status, health, food, family planning. (1979).

ANALFABETISMO

- 536 El acceso de las mujeres a la educacion formal. (1978).
539 Poblacion y educacion en el Paraguay segun el censo de 1982. (1987).

ASIMILACION DE MIGRANTES

- 383 The situation of migrant workers in the southern cone of Latin America. (1979).

ASISTENCIA ESCOLAR

- 112 Principales resultados de la Encuesta Demografica Nacional de 1977. (1979).
539 Poblacion y educacion en el Paraguay segun el censo de 1982. (1987).

ATENCION MEDICA

- 537 Atencion materno infantil. (1981).

ATENCION PRENATAL

- 157 Salud materno-infantil. (1991).
537 Atencion materno infantil. (1981).

BAJA DE LA FECUNDIDAD

- 164 Analisis de los determinantes próximos de la fecundidad: el caso de Paraguay, 1990. (1992).

BARRIO DE TUGURIOS

- 188 Strategies de survie et procreation: une etude des bidonvilles d'Asuncion, Paraguay. (1987).

CALIFICACION OCUPACIONAL

- 312 Inmigracion en el Paraguay de posguerra: el caso de los "Lincolnshire farmers" (1870-1873). (1981).
495 La utilizacion de la mano de obra en Asuncion. (1975).

CAUSAS DE MUERTE

- 141 Poblacion y salud en el Paraguay, 1960-1980. (1987).

CENSOS DE POBLACION

- 053 Antecedentes del estudio. (1981).

COMPOSICION DE LA POBLACION

- 369 Inmigracion y desarrollo capitalista; la migracion europea a la Argentina. (1977).

COMPOSICION FAMILIAR

- 221 Paraguay: migracion y familia en el departamento de Alto Parana, ALPAR 1979. (1981).
503 Pautas de participacion socio-economica. (1979).
530 Hogares dirigidos por mujeres. (1979).

CONCENTRACION URBANA

- 085 Vivienda: condicionantes, caracterizacion del problema y politicas posibles en areas de pobreza situacional. (1984).
460 Universo del estudio. (1980).

CONDICION DEL MIGRANTE

- 372 Migracion de mano de obra no calificada entre paises latinoamericanos. (1981).

CONDICIONES DE SALUD

- 458 La poblacion y el habitat metropolitano. (1980).

CONDICIONES DE TRABAJO

- 251 Brazilian and Paraguayan immigrants in the province of Misiones, Argentina (commentaries from a report). (1978).
503 Pautas de participacion socio-economica. (1979).

CONDICIONES ECONOMICAS

- 100 Anuario estadistico del Paraguay, 1974. (1976).
101 Anuario estadistico del Paraguay, 1975. (1976).
102 Anuario estadistico del Paraguay, 1976. (1976).
452 El desarrollo de la situacion socio-economica de los colonos en el eje norte de colonizacion, Paraguay. (1979).

CONDICIONES SOCIALES

- 100 Anuario estadístico del Paraguay, 1974. (1976).
- 101 Anuario estadístico del Paraguay, 1975. (1976).
- 102 Anuario estadístico del Paraguay, 1976. (1976).

CONDICIONES SOCIO- ECONOMICAS

- 460 Universo del estudio. (1980).

CONDICIONES SOCIO-ECONOMICAS

- 175 Determinantes y consecuencias de la fecundidad. (1979).
- 251 Brazilian and Paraguayan immigrants in the province of Misiones, Argentina (commentaries from a report). (1978).
- 306 Migración paraguaya y brasileña al departamento de Alto Paraná; Paraguay 1979. (1980).
- 310 Análisis de la migración internacional hacia el Alto Paraná. (1980).
- 350 Retorno de paraguayos: (características y expectativas de retornantes paraguayos desde Buenos Aires). (1991).
- 452 El desarrollo de la situación socio-económica de los colonos en el eje norte de colonización, Paraguay. (1979).
- 456 Diagnóstico de la calidad del hábitat. (1980).
- 458 La población y el hábitat metropolitano. (1980).
- 528 La nupcialidad y la exposición al riesgo de embarazo. (1981).

CONOCIMIENTO DE ANTICONCEPTIVOS

- 208 Conocimiento y uso de anticonceptivos. (1981).

CONTAMINACION

- 456 Diagnóstico de la calidad del hábitat. (1980).

CONTAMINACION ATMOSFERICA

- 456 Diagnóstico de la calidad del hábitat. (1980).

CONTAMINACION DEL AGUA

- 456 Diagnóstico de la calidad del hábitat. (1980).

CONTAMINANTES

- 456 Diagnóstico de la calidad del hábitat. (1980).

CORRIENTE MIGRATORIA

- 213 Algunas características de la migración interna en el Paraguay, período 1977-1982. (1987).
- 311 Algunas características demográficas de los migrantes al Alto Paraná. Paraguay 1962-1979. (1980).
- 372 Migración de mano de obra no calificada entre países latinoamericanos. (1981).

CRECIMIENTO DEMOGRAFICO

- 043 Paraguay: proyecciones de población por sexo y edad. (1983).
- 044 Población y empleo. (1978).
- 092 Plan de desarrollo regional de Alto Paraná; segunda parte. (1978).
- 216 La política urbana del estado y la inmigración a Asunción. (1979).
- 220 The social structure of Paraguay, 1950-1972: a human ecological approach. (1979).
- 258 Flujos migratorios chilenos y bolivianos a la región cuyana (1965- 1975); informe semestral No 1. (1977).
- 288 Brasil: inmigraciones de países limítrofes. (1977).
- 357 Los problemas poblacionales actuales. (1977).
- 390 Quelques éléments d'analyse sur les migrations internationales entre les pays du "cono sur" de l'Amérique Latine; Argentine, Chili, Bolivie, Paraguay, Uruguay. (1975).
- 441 El período 1950/1972: crecimiento y distribución espacial. (1979).

CRECIMIENTO ECONOMICO

- 092 Plan de desarrollo regional de Alto Paraná; segunda parte. (1978).

CULTIVO DE LA TIERRA

- 423 Las unidades campesinas y sus estrategias productivas. (s.f.).

DECLARACION DE LA EDAD

- 037 Evaluación del censo de 1982. (1986).

DESARROLLO ECONOMICO

- 249 La inmigración a la Argentina procedente de países limítrofes durante el período 1947-1960. (1976).
- 301 Factores de expulsión de migrantes en la evolución económica de Paraguay y Bolivia. (1976).
- 364 Factores condicionantes de las migraciones internacionales intra-regionales en el cono sur de América Latina; proyecto. Informe final de la primera etapa de investigación. (1976).

DESARROLLO ECONOMICO Y SOCIAL

- 390 Quelques éléments d'analyse sur les migrations internationales entre les pays du "cono sur" de l'Amérique Latine; Argentine, Chili, Bolivie, Paraguay, Uruguay. (1975).

DESARROLLO INDUSTRIAL

- 220 The social structure of Paraguay, 1950-1972: a human ecological approach. (1979).

DESARROLLO URBANO

- 234 Migraciones y redistribución espacial. (1979).

445 Política urbana estatal y la inmigración a Asunción durante los últimos 25 años. (1979).

DESEMPLEO

- 110 Encuesta de Hogares: mano de obra, 1987. (1988).
 111 Encuesta de hogares: mano de obra, 1988. (1989).
 115 Encuesta de hogares (mano de obra) octubre-noviembre 1991. (1992).
 491 Características principales de la subutilización de la mano de obra en Asunción. (1975).
 500 Área metropolitana. (1991).
 501 Encuesta de hogares (mano de obra) 1989. (1990).
 514 Medición del subempleo urbano: informe sobre tres encuestas experimentales. (1976).

DESERCIÓN ESCOLAR

- 544 Desarrollo y educación en Paraguay. (1977).

DESNUTRICIÓN

- 153 Lactancia y nutrición. (1991).

DINÁMICA DE LA POBLACIÓN

- 393 Vacío y presión demográfica; el caso de la región noreste. (1978).

DISOLUCIÓN DEL MATRIMONIO

- 528 La nupcialidad y la exposición al riesgo de embarazo. (1981).

DISTRIBUCIÓN DEL INGRESO

- 414 Crecimiento urbano y pobreza en Asunción. (1984).
 511 Distribución de ingreso y desarrollo económico: un resumen y algunas pruebas para ciudades seleccionadas de América Latina. (1977).

DISTRIBUCIÓN GEOGRÁFICA

- 070 Necesidades básicas insatisfechas (NBI). (1989).
 235 Paraguay: estructura agraria y migraciones desde una perspectiva. (1980).
 258 Flujos migratorios chilenos y bolivianos a la región cuyana (1965-1975); informe semestral No 1. (1977).
 306 Migración paraguaya y brasileña al departamento de Alto Paraná; Paraguay 1979. (1980).
 310 Análisis de la migración internacional hacia el Alto Paraná. (1980).
 447 Visión general sobre la evolución de la estructura productiva y la modalidad histórica de ocupación territorial. (1979).
 469 Paraguay: evolución de la población económicamente activa en el período 1962-1972. (1977).

541 Tercera edad en el Paraguay: descripción preliminar de la situación social de una minoría ignorada. (1988).

DISTRIBUCIÓN OCUPACIONAL

- 029 Alcance histórico-demográfico del censo de 1846. (1976).
 044 Población y empleo. (1978).
 092 Plan de desarrollo regional de Alto Paraná; segunda parte. (1978).
 218 Constancy amid change: a demographic-ecological study of Paraguay, 1950-1972. (1979).
 219 Patterns of Paraguayan internal migration, 1950 to 1972. (1979).
 254 A labor force approach to the study of Paraguayan emigration to Argentina. (1979).
 306 Migración paraguaya y brasileña al departamento de Alto Paraná; Paraguay 1979. (1980).
 310 Análisis de la migración internacional hacia el Alto Paraná. (1980).
 353 Emigración de profesionales. (1977).
 372 Migración de mano de obra no calificada entre países latinoamericanos. (1981).
 407 Las transformaciones agrarias, las luchas y los movimientos campesinos en el Paraguay. (1991).
 467 Los grupos vulnerables del mercado de trabajo: los casos de Chile y Paraguay. (1992).
 496 Oferta y demanda globales de mano de obra. (1975).
 502 Encuesta de hogares por muestra: mano de obra; segundo semestre 1980. (1980).
 508 Participación de la mujer en la fuerza de trabajo. (1976).
 517 La subutilización de la mano de obra urbana en países subdesarrollados. (1975).
 519 Tendencia de la participación económica: indagación de diferencias y semejanzas aparentes. (1980).

DISTRIBUCIÓN POR EDAD

- 470 Tamaño y características demográficas de la participación femenina. (1978).
 482 Estado civil y participación económica femenina. (1978).
 483 La participación económica femenina en el contexto urbano y en el rural. (1978).
 507 Características demográficas de la población económicamente activa femenina en 1972. (1978).

DISTRIBUCIÓN POR EDAD Y SEXO

- 029 Alcance histórico-demográfico del censo de 1846. (1976).
 238 Algunas características demográficas y socio-económicas de los migrantes internos del Paraguay, 1972. (1977).
 288 Brasil: inmigraciones de países limítrofes. (1977).

311	Algunas características demográficas de los migrantes al Alto Paraná. Paraguay 1962-1979. (1980).	523	Trabajadoras latinoamericanas: un análisis comparativo de la Argentina, Bolivia y Paraguay. (1980).
355	Estimaciones y proyecciones de la población. (1977).	524	Las mujeres como proveedoras de mano de obra a los mercados de la Argentina y Paraguay. (1980).
372	Migración de mano de obra no calificada entre países latinoamericanos. (1981).	542	Desarrollo educativo en cifras: anuario 1981. (1981).
469	Paraguay: evolución de la población económicamente activa en el período 1962-1972. (1977).	EDUCACION DE LAS MUJERES	
474	Estadística: características de la mano de obra femenina. (1980).	135	La mortalidad infantil en Paraguay: consideraciones metodológicas sobre los datos y estimaciones de las tendencias recientes. (1989).
500	Área metropolitana. (1991).	143	Effects of declining fertility on infant mortality levels: a study based on data from five Latin American countries. (1982).
502	Encuesta de hogares por muestra: mano de obra; segundo semestre 1980. (1980).	474	Estadística: características de la mano de obra femenina. (1980).
508	Participación de la mujer en la fuerza de trabajo. (1976).	EMIGRACION	
DIVISION TERRITORIAL		326	Ley No 470; migraciones. (1975).
029	Alcance histórico-demográfico del censo de 1846. (1976).	348	Emigration estimated on the basis of data collection in country of origin and of destination. (1985).
DURACION DE LA VIDA ACTIVA		351	Migrantes uruguayos en el Paraguay, 1972. (1979).
470	Tamaño y características demográficas de la participación femenina. (1978).	EMPLEO	
525	Las mujeres en la actividad económica en Argentina, Bolivia y Paraguay. (1979).	109	Encuesta de hogares (mano de obra), 1983-1986. (1987).
DURACION DEL MATRIMONIO		110	Encuesta de Hogares: mano de obra, 1987. (1988).
528	La nupcialidad y la exposición al riesgo de embarazo. (1981).	111	Encuesta de hogares: mano de obra, 1988. (1989).
EDAD AL CASARSE		479	Sub-utilización de la PEA en el área metropolitana de Asunción. (1991).
527	Nupcialidad y exposición al riesgo de embarazo. (1991).	500	Área metropolitana. (1991).
528	La nupcialidad y la exposición al riesgo de embarazo. (1981).	501	Encuesta de hogares (mano de obra) 1989. (1990).
EDAD DE LA MADRE		514	Medición del subempleo urbano: informe sobre tres encuestas experimentales. (1976).
143	Effects of declining fertility on infant mortality levels: a study based on data from five Latin American countries. (1982).	ENSEÑANZA MEDIA	
EDUCACION		544	Desarrollo y educación en Paraguay. (1977).
052	Paraguay: urbanization, education, labor force, marital status, health, food, family planning. (1979).	ENSEÑANZA PRIMARIA	
110	Encuesta de Hogares: mano de obra, 1987. (1988).	544	Desarrollo y educación en Paraguay. (1977).
113	Anuario estadístico del Paraguay 1990. (1991).	ENSEÑANZA PRIVADA	
132	Paraguay: la mortalidad infantil según variables socioeconómicas y geográficas, 1955-1980. (1986).	544	Desarrollo y educación en Paraguay. (1977).
137	Paraguay: la mortalidad infantil según variables socioeconómicas y geográficas, 1955-1980. (1986).	ENSEÑANZA SUPERIOR	
148	Paraguay: diferenciales geográficos y socioeconómicos de la fecundidad 1970-1979; resumen. (1987).	544	Desarrollo y educación en Paraguay. (1977).
149	Paraguay: diferenciales geográficos y socioeconómicos de la fecundidad, 1960-1979. (1988).	ESCOLARIDAD	
		547	Comparación de los factores que inciden en la demanda por educación en Paraguay y Chile. (1980).

ESPERANZA DE VIDA

- 129 Mortalidad en el Paraguay: informe sobre niveles y características diferenciales. (1981).
- 133 Encuesta demografica nacional del Paraguay (EDENPAR 77): tres monografias. (1981).
- 134 Estimacion de la mortalidad de jesuitas, nacidos entre 1550 y 1749, que vivieron en las misiones del Paraguay (Cuenca del Plata). (1989).

ESPERANZA DE VIDA AL NACER

- 056 Proyecciones de poblacion revisadas por sexo y edad de Chile, Cuba, Guatemala, Paraguay y Peru. (1976).
- 138 Paraguay: estimacion de la mortalidad a partir de metodos indirectos. (1976).

ESTADISTICAS DE SERVICIOS

- 098 Anuario estadistico del Paraguay 1989. (1990).

ESTADISTICAS SOCIALES

- 094 Anuario estadistico del Paraguay 1979. (1979).
- 095 Anuario estadistico del Paraguay 1980. (1980).
- 096 Anuario estadistico del Paraguay 1983. (1983).
- 097 Anuario estadistico del Paraguay 1985. (1985).
- 098 Anuario estadistico del Paraguay 1989. (1990).
- 099 Anuario estadistico del Paraguay, 1973. (1975).
- 103 Anuario estadistico del Paraguay, 1978. (1979).
- 105 Atlas censal. (1986).
- 118 Estadisticas vitales y sanitarias, 1960-1977; Paraguay. (1978).
- 119 Estadisticas vitales y sanitarias, 1965-1977; 5a region sanitaria. (1979).
- 120 Estadisticas vitales y sanitarias, 1965-1978; Asuncion. (1979).
- 220 The social structure of Paraguay, 1950-1972: a human ecological approach. (1979).

ESTADISTICAS VITALES

- 094 Anuario estadistico del Paraguay 1979. (1979).
- 095 Anuario estadistico del Paraguay 1980. (1980).
- 096 Anuario estadistico del Paraguay 1983. (1983).
- 097 Anuario estadistico del Paraguay 1985. (1985).
- 098 Anuario estadistico del Paraguay 1989. (1990).
- 099 Anuario estadistico del Paraguay, 1973. (1975).
- 103 Anuario estadistico del Paraguay, 1978. (1979).
- 113 Anuario estadistico del Paraguay 1990. (1991).

- 116 Estadisticas vitales en el Paraguay, ano 1980 (defunciones y nacimientos). (1981).
- 118 Estadisticas vitales y sanitarias, 1960-1977; Paraguay. (1978).
- 119 Estadisticas vitales y sanitarias, 1965-1977; 5a region sanitaria. (1979).
- 120 Estadisticas vitales y sanitarias, 1965-1978; Asuncion. (1979).

ESTADO CIVIL

- 052 Paraguay: urbanization, education, labor force, marital status, health, food, family planning. (1979).
- 112 Principales resultados de la Encuesta Demografica Nacional de 1977. (1979).
- 145 Encuesta Demografica Nacional del Paraguay (EDENPAR); fecundidad general y fecundidad diferencial en Paraguay 1977. (1979).
- 159 Niveles y diferenciales de fecundidad en Paraguay, segun el estado conyugal y el nivel de instruccion. Mujeres nativas del area de residencia: Asuncion, resto urbano y rural (EDENPAR-1977). (1980).
- 175 Determinantes y consecuencias de la fecundidad. (1979).
- 204 Frecuencia anticonceptiva en Paraguay. (1978).
- 481 Educacion, situacion familiar y participacion economica femenina. (1978).
- 482 Estado civil y participacion economica femenina. (1978).
- 523 Trabajadoras latinoamericanas: un analisis comparativo de la Argentina, Bolivia y Paraguay. (1980).
- 524 Las mujeres como proveedoras de mano de obra a los mercados de la Argentina y Paraguay. (1980).
- 528 La nupcialidad y la exposicion al riesgo de embarazo. (1981).
- 530 Hogares dirigidos por mujeres. (1979).
- 534 Caracteristicas generales de la poblacion en los cuestionarios de hogar e individual. (1991).

ESTRATIFICACION SOCIAL

- 529 Notas preliminares para el estudio de las estrategias de supervivencia y el mercado de trabajo en el sector rural. (1980).

FACTORES DE ATRACCION

- 215 Dos alternativas historicas del campesinado paraguayo: migracion y colonizacion (1870-1950). (1978).
- 309 The effect of emigration upon socioeconomic structure: the case of Paraguay. (1979).
- 352 Algunas hipotesis generales. (1977).
- 354 Emigracion efectiva y proyecto migratorio en la ciudad de Salto (Uruguay 1976). (1977).
- 358 Proceso de las migraciones internacionales de uruguayos

	(1960/1975); informe de avance para PISPAL. (1977).
359	Reestructuración capitalista y emigración masiva en Uruguay. (1977).
FACTORES DE EXPULSION	
215	Dos alternativas históricas del campesinado paraguayo: migración y colonización (1870-1950). (1978).
352	Algunas hipótesis generales. (1977).
354	Emigración efectiva y proyecto migratorio en la ciudad de Salto (Uruguay 1976). (1977).
358	Proceso de las migraciones internacionales de uruguayos (1960/1975); informe de avance para PISPAL. (1977).
359	Reestructuración capitalista y emigración masiva en Uruguay. (1977).
FAMILIA	
029	Alcance histórico-demográfico del censo de 1846. (1976).
FECONDIDAD	
012	Paraguay: estimación y proyección de la población según sexo y grupos de edad, período 1950-2025. (1986).
071	El contexto del estudio. (1980).
112	Principales resultados de la Encuesta Demográfica Nacional de 1977. (1979).
523	Trabajadoras latinoamericanas: un análisis comparativo de la Argentina, Bolivia y Paraguay. (1980).
524	Las mujeres como proveedoras de mano de obra a los mercados de la Argentina y Paraguay. (1980).
FECONDIDAD DIFERENCIAL	
149	Paraguay: diferenciales geográficos y socioeconómicos de la fecundidad, 1960-1979. (1988).
151	Fecundidad. (1991).
167	Las etapas del ciclo de vida familiar de la mujer en el Paraguay. (1990).
FINANCIAMIENTO	
092	Plan de desarrollo regional de Alto Paraná; segunda parte. (1978).
GRUPOS SOCIO-ECONOMICOS	
137	Paraguay: la mortalidad infantil según variables socioeconómicas y geográficas, 1955-1980. (1986).
148	Paraguay: diferenciales geográficos y socioeconómicos de la fecundidad 1970-1979; resumen. (1987).
HABITAT DISPERSO	
393	Vacio y presión demográfica; el caso de la región noreste. (1978).
HORAS DE TRABAJO	
110	Encuesta de Hogares: mano de obra, 1987. (1988).
HOSPITALIZACION	
537	Atención materno infantil. (1981).

INDICADORES DEMOGRAFICOS

003	Perfil demográfico del Paraguay. (1986).
006	Situación demográfica del Paraguay 1950-1982. (1987).
009	Divulgación de resultados de análisis del censo de 1982. (1988).
027	Paraguay, proyección de la población por sexo y edad 1950-2025. (1987).
087	Population Policy Compendium: Paraguay. (1982).
093	Algunas informaciones estadísticas sobre población en Paraguay y países limítrofes, con especial referencia al período 1970-2000. (1982).
104	Anuario estadístico del Paraguay, 1982. (1983).
107	Compendio estadístico 1989. (1989).
108	Compendio estadístico 1990. (1992).
109	Encuesta de hogares (mano de obra), 1983-1986. (1987).
114	Compendio estadístico 1991. (1992).
548	Fuente de datos, conceptos y notas técnicas utilizadas en la preparación de indicadores sobre la situación de la mujer en los países que conforman el MERCOSUR. (1991).

INDICADORES ECONOMICOS

125	La mortalidad en los primeros años de vida en países de la América Latina: Paraguay, 1967-1968. (1977).
-----	---

INDICADORES SOCIALES

125	La mortalidad en los primeros años de vida en países de la América Latina: Paraguay, 1967-1968. (1977).
543	Educación en el Paraguay: principales indicadores seguimiento, período 1981-1983. (1984).

INDICADORES SOCIO-ECONOMICOS

071	El contexto del estudio. (1980).
104	Anuario estadístico del Paraguay, 1982. (1983).
107	Compendio estadístico 1989. (1989).
108	Compendio estadístico 1990. (1992).
113	Anuario estadístico del Paraguay 1990. (1991).
114	Compendio estadístico 1991. (1992).
363	Las migraciones internacionales en el Cono Sur. (1985).
501	Encuesta de hogares (mano de obra) 1989. (1990).
523	Trabajadoras latinoamericanas: un análisis comparativo de la Argentina, Bolivia y Paraguay. (1980).
540	Ser mujer en Paraguay; estadísticas de la discriminación, según datos censales de 1982. (1991).

INDUSTRIA

494	El empleo en los sectores no agropecuarios. (1975).
-----	---

INFORMACION ESTADISTICA

356	Informe general. (1977).
-----	--------------------------

INGRESO			
036	Encuesta de hogares (mano de obra), junio-julio-agosto 1990. (1991).	494	El empleo en los sectores no agropecuarios. (1975).
109	Encuesta de hogares (mano de obra), 1983-1986. (1987).	JERARQUIA DE CIUDADES	
110	Encuesta de Hogares: mano de obra, 1987. (1988).	460	Universo del estudio. (1980).
111	Encuesta de hogares: mano de obra, 1988. (1989).	JOVENES QUE NO ASISTEN A LA ESCUELA	
115	Encuesta de hogares (mano de obra) octubre-noviembre 1991. (1992).	539	Poblacion y educacion en el Paraguay segun el censo de 1982. (1987).
491	Caracteristicas principales de la subutilizacion de la mano de obra en Asuncion. (1975).	LENGUA MATERNA	
494	El empleo en los sectores no agropecuarios. (1975).	145	Encuesta Demografica Nacional del Paraguay (EDENPAR); fecundidad general y fecundidad diferencial en Paraguay 1977. (1979).
495	La utilizacion de la mano de obra en Asuncion. (1975).	LENGUAJE	
503	Pautas de participacion socio-economica. (1979).	132	Paraguay: la mortalidad infantil segun variables socioeconomicas y geograficas, 1955-1980. (1986).
509	Asuncion. (1978).	LENGUAJE HABITUAL	
517	La subutilizacion de la mano de obra urbana en paises subdesarrollados. (1975).	148	Paraguay: diferenciales geograficos y socioeconomicos de la fecundidad 1970-1979; resumen. (1987).
520	El sector informal urbano en America Latina. (1976).	LUGAR DE DESTINO	
521	El sector informal urbano en America Latina. (1989).	258	Flujos migratorios chilenos y bolivianos a la region cuyana (1965- 1975); informe semestral No 1. (1977).
529	Notas preliminares para el estudio de las estrategias de supervivencia y el mercado de trabajo en el sector rural. (1980).	311	Algunas caracteristicas demograficas de los migrantes al Alto Parana. Paraguay 1962-1979. (1980).
530	Hogares dirigidos por mujeres. (1979).	341	La emigracion. (1979).
531	La familia rural. (1979).	LUGAR DE NACIMIENTO	
INGRESO DEL HOGAR		112	Principales resultados de la Encuesta Demografica Nacional de 1977. (1979).
110	Encuesta de Hogares: mano de obra, 1987. (1988).	LUGAR DE ORIGEN	
INMIGRACION		311	Algunas caracteristicas demograficas de los migrantes al Alto Parana. Paraguay 1962-1979. (1980).
326	Ley No 470; migraciones. (1975).	384	International migration trends in Latin America: research and data survey. (1979).
341	La emigracion. (1979).	LUGAR DE RESIDENCIA	
447	Vision general sobre la evolucion de la estructura productiva y la modalidad historica de ocupacion territorial. (1979).	112	Principales resultados de la Encuesta Demografica Nacional de 1977. (1979).
INMIGRACION CLANDESTINA		147	La fecundidad. (1981).
309	The effect of emigration upon socioeconomic structure: the case of Paraguay. (1979).	150	Preferencia por el numero y sexo de los hijos. (1981).
INMIGRANTES		193	Contraceptive prevalence in Paraguay. Major findings and results from a 1977 Survey. Analytical report. (1977).
312	Inmigracion en el Paraguay de posguerra: el caso de los "Lincolnshire farmers" (1870-1873). (1981).	204	Frecuencia anticonceptiva en Paraguay. (1978).
INTERFERENCIA DE FENOMENOS		208	Conocimiento y uso de anticonceptivos. (1981).
352	Algunas hipotesis generales. (1977).	470	Tamano y caracteristicas demograficas de la participacion femenina. (1978).
INTERVALO INTERGENESICO		472	Tendencias de la participacion femenina por rama de actividad, ocupacion y categoria de ocupacion, 1950, 1962 y 1972. (1978).
143	Effects of declining fertility on infant mortality levels: a study based on data from five Latin American countries. (1982).	483	La participacion economica femenina en el contexto urbano y en el rural. (1978).
INVERSIONES			
092	Plan de desarrollo regional de Alto Parana; segunda parte. (1978).		

- 536 El acceso de las mujeres a la educación formal. (1978).
- MATRICULA**
- 497 Recursos humanos en Paraguay 1975-1990: metodología y proyecciones; informe de la misión conjunta PREALC-CELADE realizada en Paraguay entre el 25 de mayo y el 4 de junio de 1976. (1976).
- 544 Desarrollo y educación en Paraguay. (1977).
- MERCADO DEL TRABAJO**
- 267 Immigrant workers in the Buenos Aires labor market. (1979).
- 493 El empleo en el sector agropecuario. (1975).
- 495 La utilización de la mano de obra en Asunción. (1975).
- METODO DE HIJOS PROPIOS**
- 146 Fecundidad general y fecundidad diferencial en el Paraguay. (1981).
- METODOS ANTICONCEPTIVOS**
- 193 Contraceptive prevalence in Paraguay. Major findings and results from a 1977 Survey. Analytical report. (1977).
- 199 Planificación familiar: conocimiento de métodos y de fuentes. (1991).
- 203 Contraceptive use and fertility in Paraguay, 1987. (1988).
- 204 Frecuencia anticonceptiva en Paraguay. (1978).
- METODOS DE ANALISIS**
- 457 Ensayo de una metodología para el estudio de la calidad del hábitat. (1980).
- MIGRACION EXTERNA**
- 212 La estructura de la producción y las migraciones externas del Paraguay. (1976).
- MIGRACION FRONTERIZA**
- 218 Constancy amid change: a demographic-ecological study of Paraguay, 1950-1972. (1979).
- 248 La inmigración a la Argentina procedente de países limítrofes durante el período 1914-1947. (1976).
- 249 La inmigración a la Argentina procedente de países limítrofes durante el período 1947-1960. (1976).
- 266 Población extranjera limítrofe en la Argentina: paraguayos en la provincia de Formosa. (1984).
- 273 Migraciones desde países limítrofes a Argentina en 1960-80: discusión sobre versiones alternativas. (1982).
- 282 Migración ilegal en la Argentina. (1984).
- 390 Quelques éléments d'analyse sur les migrations internationales entre les pays du "cono sur" de l'Amérique
- Latine; Argentine, Chili, Bolivie, Paraguay, Uruguay. (1975).
- MIGRACION INTERNA**
- 017 Itapúa y Misiones: un estudio sociohistórico y demográfico de la región; síntesis. (1978).
- 212 La estructura de la producción y las migraciones externas del Paraguay. (1976).
- 214 Paraguay: migración interna, período 1977-1982; tesis de grado. (1984).
- 218 Constancy amid change: a demographic-ecological study of Paraguay, 1950-1972. (1979).
- 219 Patterns of Paraguayan internal migration, 1950 to 1972. (1979).
- 300 Estimación de la magnitud del flujo migratorio paraguayo. (1976).
- 544 Desarrollo y educación en Paraguay. (1977).
- MIGRACION INTERNACIONAL**
- 006 Situación demográfica del Paraguay 1950-1982. (1987).
- 012 Paraguay: estimación y proyección de la población según sexo y grupos de edad, período 1950-2025. (1986).
- 254 A labor force approach to the study of Paraguayan emigration to Argentina. (1979).
- 300 Estimación de la magnitud del flujo migratorio paraguayo. (1976).
- 371 Algunos resultados de la investigación IMILA (Investigación de la Migración Internacional en Latinoamérica). (1977).
- 372 Migración de mano de obra no calificada entre países latinoamericanos. (1981).
- MIGRACION LABORAL**
- 276 Migraciones y mercado de trabajo en Argentina. (1982).
- 277 Migrantes de origen limítrofe en mercados de trabajo regionales. (1982).
- MIGRANTES**
- 110 Encuesta de Hogares: mano de obra, 1987. (1988).
- MORTALIDAD**
- 071 El contexto del estudio. (1980).
- 134 Estimación de la mortalidad de jesuitas, nacidos entre 1550 y 1749, que vivieron en las misiones del Paraguay (Cuenca del Plata). (1989).
- 141 Población y salud en el Paraguay, 1960-1980. (1987).
- MORTALIDAD DIFERENCIAL**
- 136 Paraguay: diferencias socioeconómicas de la mortalidad en la niñez: área urbana, 1972-1982. (1990).
- MORTALIDAD INFANTIL**
- 125 La mortalidad en los primeros años de vida en países de la América Latina: Paraguay, 1967-1968. (1977).

129	Mortalidad en el Paraguay: informe sobre niveles y características diferenciales. (1981).	353	Emigración de profesionales. (1977).
132	Paraguay: la mortalidad infantil según variables socioeconómicas y geográficas, 1955-1980. (1986).	372	Migración de mano de obra no calificada entre países latinoamericanos. (1981).
133	Encuesta demográfica nacional del Paraguay (EDENPAR 77): tres monografías. (1981).	458	La población y el hábitat metropolitano. (1980).
137	Paraguay: la mortalidad infantil según variables socioeconómicas y geográficas, 1955-1980. (1986).	474	Estadística: características de la mano de obra femenina. (1980).
141	Población y salud en el Paraguay, 1960-1980. (1987).	481	Educación, situación familiar y participación económica femenina. (1978).
MORTALIDAD JUVENIL		491	Características principales de la subutilización de la mano de obra en Asunción. (1975).
129	Mortalidad en el Paraguay: informe sobre niveles y características diferenciales. (1981).	497	Recursos humanos en Paraguay 1975-1990: metodología y proyecciones; informe de la misión conjunta PREALC-CELADE realizada en Paraguay entre el 25 de mayo y el 4 de junio de 1976. (1976).
MOVILIDAD DE LA MANO DE OBRA		503	Pautas de participación socio-económica. (1979).
496	Oferta y demanda globales de mano de obra. (1975).	508	Participación de la mujer en la fuerza de trabajo. (1976).
NACIDO VIVO		509	Asunción. (1978).
208	Conocimiento y uso de anticonceptivos. (1981).	511	Distribución de ingreso y desarrollo económico: un resumen y algunas pruebas para ciudades seleccionadas de América Latina. (1977).
481	Educación, situación familiar y participación económica femenina. (1978).	514	Medición del subempleo urbano: informe sobre tres encuestas experimentales. (1976).
NACIONALIDAD		517	La subutilización de la mano de obra urbana en países subdesarrollados. (1975).
029	Alcance histórico-demográfico del censo de 1846. (1976).	520	El sector informal urbano en América Latina. (1976).
312	Inmigración en el Paraguay de posguerra: el caso de los "Lincolnshire farmers" (1870-1873). (1981).	521	El sector informal urbano en América Latina. (1989).
NIVEL DE EDUCACIÓN		526	The female labour force in Argentina, Bolivia and Paraguay. (1979).
022	Características generales de la población registrada en los hogares. (1981).	530	Hogares dirigidos por mujeres. (1979).
112	Principales resultados de la Encuesta Demográfica Nacional de 1977. (1979).	531	La familia rural. (1979).
125	La mortalidad en los primeros años de vida en países de la América Latina: Paraguay, 1967-1968. (1977).	536	El acceso de las mujeres a la educación formal. (1978).
145	Encuesta Demográfica Nacional del Paraguay (EDENPAR); fecundidad general y fecundidad diferencial en Paraguay 1977. (1979).	544	Desarrollo y educación en Paraguay. (1977).
147	La fecundidad. (1981).	547	Comparación de los factores que inciden en la demanda por educación en Paraguay y Chile. (1980).
150	Preferencia por el número y sexo de los hijos. (1981).	NIVEL DE SALARIO	
159	Niveles y diferenciales de fecundidad en Paraguay, según el estado conyugal y el nivel de instrucción. Mujeres nativas del área de residencia: Asunción, resto urbano y rural (EDENPAR-1977). (1980).	476	Educación y empleo en el Gran Asunción. (1992).
175	Determinantes y consecuencias de la fecundidad. (1979).	Ocupaciones	
204	Frecuencia anticonceptiva en Paraguay. (1978).	112	Principales resultados de la Encuesta Demográfica Nacional de 1977. (1979).
208	Conocimiento y uso de anticonceptivos. (1981).	132	Paraguay: la mortalidad infantil según variables socioeconómicas y geográficas, 1955-1980. (1986).
221	Paraguay: migración y familia en el departamento de Alto Paraná, ALPAR 1979. (1981).	137	Paraguay: la mortalidad infantil según variables socioeconómicas y geográficas, 1955-1980. (1986).
		221	Paraguay: migración y familia en el departamento de Alto Paraná, ALPAR 1979. (1981).
		351	Migrantes uruguayos en el Paraguay, 1972. (1979).

472	Tendencias de la participacion femenina por rama de actividad, ocupacion y categoria de ocupacion, 1950, 1962 y 1972. (1978).	036	Encuesta de hogares (mano de obra), junio-julio-agosto 1990. (1991).
486	Desarrollo socioeconomico y las tendencias de la poblacion economicamente activa en el Paraguay 1950-1982. (1987).	041	Paraguay: proyeccion de la poblacion economicamente activa a nivel nacional, urbana-rural y departamental, periodo 1970-2000. (1981).
487	El desarrollo socioeconomico y las tendencias de la poblacion economicamente activa en el Paraguay, 1950-1982. (1987).	043	Paraguay: proyecciones de poblacion por sexo y edad. (1983).
490	Analisis de los cambios en las actividades economicas y ocupacionales de la PEA. (1978).	052	Paraguay: urbanization, education, labor force, marital status, health, food, family planning. (1979).
OMISIONES DEL REGISTRO		092	Plan de desarrollo regional de Alto Parana; segunda parte. (1978).
037	Evaluacion del censo de 1982. (1986).	111	Encuesta de hogares: mano de obra, 1988. (1989).
ORDEN DE NACIMIENTO		115	Encuesta de hogares (mano de obra) octubre-noviembre 1991. (1992).
143	Effects of declining fertility on infant mortality levels: a study based on data from five Latin American countries. (1982).	216	La politica urbana del estado y la inmigracion a Asuncion. (1979).
PARIDEZ		218	Constancy amid change: a demographic-ecological study of Paraguay, 1950-1972. (1979).
112	Principales resultados de la Encuesta Demografica Nacional de 1977. (1979).	220	The social structure of Paraguay, 1950-1972: a human ecological approach. (1979).
PARTICIPACION COMUNITARIA		248	La inmigracion a la Argentina procedente de paises limítrofes durante el periodo 1914-1947. (1976).
215	Dos alternativas historicas del campesinado paraguayo: migracion y colonizacion (1870-1950). (1978).	249	La inmigracion a la Argentina procedente de paises limítrofes durante el periodo 1947-1960. (1976).
421	Estrategias reproductivas y mujeres campesinas. (s.f.).	254	A labor force approach to the study of Paraguayan emigration to Argentina. (1979).
PARTICIPACION EN LA ACTIVIDAD ECONOMICA		301	Factores de expulsion de migrantes en la evolucion economica de Paraguay y Bolivia. (1976).
372	Migracion de mano de obra no calificada entre paises latinoamericanos. (1981).	309	The effect of emigration upon socioeconomic structure: the case of Paraguay. (1979).
469	Paraguay: evolucion de la poblacion economicamente activa en el periodo 1962-1972. (1977).	355	Estimaciones y proyecciones de la poblacion. (1977).
474	Estadística: características de la mano de obra femenina. (1980).	364	Factores condicionantes de las migraciones internacionales intra-regionales en el cono sur de America Latina; proyecto. Informe final de la primera etapa de investigacion. (1976).
520	El sector informal urbano en America Latina. (1976).	385	Structural trends in international labor migration: the Southern Cone of Latin America. (1983).
521	El sector informal urbano en America Latina. (1989).	386	Tendencias estructurales en la migracion internacional de fuerza de trabajo en el Cono Sur de America Latina. (1980).
PARTO		390	Quelques elements d'analyse sur les migrations internationales entre les pays du "cono sur" de l'Amérique Latine; Argentine, Chili, Bolivie, Paraguay, Uruguay. (1975).
537	Atencion materno infantil. (1981).	414	Crecimiento urbano y pobreza en Asuncion. (1984).
PLAN DE INVESTIGACION		466	Incorporando las trabajadoras agricolas a los censos de poblacion. (1987).
356	Informe general. (1977).	468	Cambios en la estructura de la poblacion economicamente activa y su relacion con el proceso urbano. (1984).
PLANIFICACION FAMILIAR		469	Paraguay: evolucion de la poblacion economicamente activa en el periodo 1962-1972. (1977).
052	Paraguay: urbanization, education, labor force, marital status, health, food, family planning. (1979).		
POBLACION			
105	Atlas censal. (1986).		
POBLACION ECONOMICAMENTE ACTIVA			
017	Itapua y Misiones: un estudio sociohistorico y demografico de la region; sintesis. (1978).		

- 474 Estadística: características de la mano de obra femenina. (1980).
- 477 Evolución y proyección de la población económicamente activa del área metropolitana de Asunción hasta el año 2010. (1991).
- 487 El desarrollo socioeconómico y las tendencias de la población económicamente activa en el Paraguay, 1950-1982. (1987).
- 497 Recursos humanos en Paraguay 1975-1990: metodología y proyecciones; informe de la misión conjunta PREALC-CELADE realizada en Paraguay entre el 25 de mayo y el 4 de junio de 1976. (1976).
- 502 Encuesta de hogares por muestra: mano de obra; segundo semestre 1980. (1980).
- POBLACION ECONOMICAMENTE INACTIVA**
- 036 Encuesta de hogares (mano de obra), junio-julio-agosto 1990. (1991).
- 466 Incorporando las trabajadoras agrícolas a los censos de población. (1987).
- 474 Estadística: características de la mano de obra femenina. (1980).
- POBLACION RURAL**
- 003 Perfil demográfico del Paraguay. (1986).
- 369 Inmigración y desarrollo capitalista; la migración europea a la Argentina. (1977).
- 441 El período 1950/1972: crecimiento y distribución espacial. (1979).
- POBLACION URBANA**
- 003 Perfil demográfico del Paraguay. (1986).
- 369 Inmigración y desarrollo capitalista; la migración europea a la Argentina. (1977).
- 441 El período 1950/1972: crecimiento y distribución espacial. (1979).
- PRACTICA ANTICONCEPTIVA**
- 171 La reproducción biológica; sexualidad, maternidad y salud. (s.f.).
- 175 Determinantes y consecuencias de la fecundidad. (1979).
- 184 Paraguay survey shows moderately high fertility and low child mortality. (1991).
- PRESUPUESTO**
- 014 Estudios de población para el desarrollo. (1975).
- PRODUCCION AGRICOLA**
- 284 Importancia de las colonias asentadas en el área rural de Santa Cruz en la economía regional. (1988).
- 285 Situación de las colonias menonitas. (1988).
- PRODUCTIVIDAD AGRICOLA**
- 493 El empleo en el sector agropecuario. (1975).
- PROYECCIONES**
- 092 Plan de desarrollo regional de Alto Paraná; segunda parte. (1978).
- PROYECCIONES DE POBLACION**
- 023 Proyecciones de población y hogares. (1983).
- 042 Paraguay: proyección de la población urbana y rural, regional y departamental por sexo y grupos de edades, período 1970-2000. (1981).
- 044 Población y empleo. (1978).
- 050 Paraguay: proyecciones de población por sexo y grupos de edad, 1950-2000. (1974).
- 056 Proyecciones de población revisadas por sexo y edad de Chile, Cuba, Guatemala, Paraguay y Perú. (1976).
- 092 Plan de desarrollo regional de Alto Paraná; segunda parte. (1978).
- PROYECTOS DE INVESTIGACION**
- 005 Paraguay: diagnóstico nacional de investigación en población. (1991).
- RAMA DE ACTIVIDAD ECONOMICA**
- 112 Principales resultados de la Encuesta Demográfica Nacional de 1977. (1979).
- 250 Shifting patterns in migration from bordering countries to Argentina: 1914-1970. (1979).
- 267 Immigrant workers in the Buenos Aires labor market. (1979).
- 351 Migrantes uruguayos en el Paraguay, 1972. (1979).
- 445 Política urbana estatal y la inmigración a Asunción durante los últimos 25 años. (1979).
- 472 Tendencias de la participación femenina por rama de actividad, ocupación y categoría de ocupación, 1950, 1962 y 1972. (1978).
- 474 Estadística: características de la mano de obra femenina. (1980).
- 490 Análisis de los cambios en las actividades económicas y ocupacionales de la PEA. (1978).
- 495 La utilización de la mano de obra en Asunción. (1975).
- 500 Área metropolitana. (1991).
- 508 Participación de la mujer en la fuerza de trabajo. (1976).
- 509 Asunción. (1978).
- 519 Tendencia de la participación económica: indagación de diferencias y semejanzas aparentes. (1980).
- RAZON DE MASCULINIDAD**
- 238 Algunas características demográficas y socio-económicas de los migrantes internos del Paraguay, 1972. (1977).
- READAPTACION PROFESIONAL**
- 353 Emigración de profesionales. (1977).

RECURSOS HUMANOS

- 014 Estudios de poblacion para el desarrollo. (1975).

REGION

- 132 Paraguay: la mortalidad infantil segun variables socioeconomicas y geograficas, 1955-1980. (1986).
- 137 Paraguay: la mortalidad infantil segun variables socioeconomicas y geograficas, 1955-1980. (1986).
- 441 El periodo 1950/1972: crecimiento y distribucion espacial. (1979).

REGISTROS DE DEFUNCIONES

- 117 Estadisticas vitales en el Paraguay, ano 1981 (defunciones y nacimientos). (1983).

REGISTROS DE NACIMIENTOS

- 117 Estadisticas vitales en el Paraguay, ano 1981 (defunciones y nacimientos). (1983).

REPATRIACION

- 326 Ley No 470; migraciones. (1975).

SALARIOS

- 514 Medicion del subempleo urbano: informe sobre tres encuestas experimentales. (1976).

SALDO MIGRATORIO

- 221 Paraguay: migracion y familia en el departamento de Alto Parana, ALPAR 1979. (1981).
- 235 Paraguay: estructura agraria y migraciones desde una perspectiva. (1980).
- 258 Flujos migratorios chilenos y bolivianos a la region cuyana (1965- 1975); informe semestral No 1. (1977).
- 262 Continuidad de los flujos migratorios. (1985).
- 264 Determinacion de la cuantia sobre la base de una fuente demografica no usual (1980). (1985).
- 265 Organismos oficiales y privados frente a estimaciones divergentes. (1985).
- 341 La emigracion. (1979).
- 355 Estimaciones y proyecciones de la poblacion. (1977).
- 357 Los problemas poblacionales actuales. (1977).
- 365 Fuentes de datos demograficos. (1976).
- 369 Inmigracion y desarrollo capitalista; la migracion europea a la Argentina. (1977).
- 390 Quelques elements d'analyse sur les migrations internationales entre les pays du "cono sur" de l'Amerique Latine; Argentine, Chili, Bolivie, Paraguay, Uruguay. (1975).

SALUD

- 052 Paraguay: urbanization, education, labor force, marital status, health, food, family planning. (1979).

- 113 Anuario estadístico del Paraguay 1990. (1991).

SANEAMIENTO

- 456 Diagnostico de la calidad del habitat. (1980).

SECTOR PRIMARIO

- 484 Las características economicas y la demanda de la fuerza de trabajo femenina en el Paraguay, 1945-1975. (1978).

SECTOR PRIVADO

- 496 Oferta y demanda globales de mano de obra. (1975).

SECTOR PUBLICO

- 496 Oferta y demanda globales de mano de obra. (1975).

SECTOR TERCIARIO

- 484 Las características economicas y la demanda de la fuerza de trabajo femenina en el Paraguay, 1945-1975. (1978).
- 494 El empleo en los sectores no agropecuarios. (1975).

SECTORES ECONOMICOS

- 466 Incorporando las trabajadoras agricolas a los censos de poblacion. (1987).
- 487 El desarrollo socioeconomico y las tendencias de la poblacion economicamente activa en el Paraguay, 1950-1982. (1987).

SERVICIOS DE SALUD

- 121 Memoria 1984. (1984).

SERVICIOS PUBLICOS

- 445 Política urbana estatal y la inmigracion a Asuncion durante los ultimos 25 anos. (1979).
- 456 Diagnostico de la calidad del habitat. (1980).

SISTEMA DE PARENTESCO

- 029 Alcance historico-demografico del censo de 1846. (1976).

SISTEMAS EDUCACIONALES

- 544 Desarrollo y educacion en Paraguay. (1977).

SITUACION DEMOGRAFICA

- 022 Características generales de la poblacion registrada en los hogares. (1981).
- 124 Encuesta Demografica Nacional del Paraguay; informe general sobre aspectos demograficos. (1978).
- 452 El desarrollo de la situacion socio-economica de los colonos en el eje norte de colonizacion, Paraguay. (1979).

458	La poblacion y el habitat metropolitano. (1980).	483	La participacion economica femenina en el contexto urbano y en el rural. (1978).
STATUS SOCIO- ECONOMICO		486	Desarrollo socioeconomico y las tendencias de la poblacion economicamente activa en el Paraguay 1950-1982. (1987).
149	Paraguay: diferenciales geograficos y socioeconomicos de la fecundidad, 1960-1979. (1988).	507	Caracteristicas demograficas de la poblacion economicamente activa femenina en 1972. (1978).
SUBDESARROLLO		519	Tendencia de la participacion economica: indagacion de diferencias y semejanzas aparentes. (1980).
460	Universo del estudio. (1980).	523	Trabajadoras latinoamericanas: un analisis comparativo de la Argentina, Bolivia y Paraguay. (1980).
SUBEMPADRONAMIENTO		525	Las mujeres en la actividad economica en Argentina, Bolivia y Paraguay. (1979).
465	Improving the accounting of women workers in population censuses: lessons from Latin America. (1992).	TASA DE FECUNDIDAD	
TABLAS DE MORTALIDAD		056	Proyecciones de poblacion revisadas por sexo y edad de Chile, Cuba, Guatemala, Paraguay y Peru. (1976).
012	Paraguay: estimacion y proyeccion de la poblacion segun sexo y grupos de edad, periodo 1950-2025. (1986).	160	Algunos estudios sobre fecundidad en el Paraguay. (1991).
027	Paraguay, proyeccion de la poblacion por sexo y edad 1950-2025. (1987).	193	Contraceptive prevalence in Paraguay. Major findings and results from a 1977 Survey. Analytical report. (1977).
043	Paraguay: proyecciones de poblacion por sexo y edad. (1983).	204	Frecuencia anticonceptiva en Paraguay. (1978).
TABULACION		TASA DE MIGRACION	
183	Tablas detalladas. (1981).	056	Proyecciones de poblacion revisadas por sexo y edad de Chile, Cuba, Guatemala, Paraguay y Peru. (1976).
TAMANO DE LA FAMILIA		237	Migracion interna en el Paraguay: estimaciones para 1972-1977. Trabajo de investigacion. (1981).
150	Preferencia por el numero y sexo de los hijos. (1981).	372	Migracion de mano de obra no calificada entre paises latinoamericanos. (1981).
175	Determinantes y consecuencias de la fecundidad. (1979).	TASA DE MORTALIDAD	
481	Educacion, situacion familiar y participacion economica femenina. (1978).	056	Proyecciones de poblacion revisadas por sexo y edad de Chile, Cuba, Guatemala, Paraguay y Peru. (1976).
507	Caracteristicas demograficas de la poblacion economicamente activa femenina en 1972. (1978).	TASA DE MORTALIDAD INFANTIL	
526	The female labour force in Argentina, Bolivia and Paraguay. (1979).	123	Child mortality in developing countries: socio-economic differentials, trends and implications. (1991).
529	Notas preliminares para el estudio de las estrategias de supervivencia y el mercado de trabajo en el sector rural. (1980).	126	Mortalidad infantil y de la ninez. (1991).
TAMANO DE LA POBLACION		143	Effects of declining fertility on infant mortality levels: a study based on data from five Latin American countries. (1982).
369	Inmigracion y desarrollo capitalista; la migracion europea a la Argentina. (1977).	TASA DE NATALIDAD	
TAMANO IDEAL DE LA FAMILIA		056	Proyecciones de poblacion revisadas por sexo y edad de Chile, Cuba, Guatemala, Paraguay y Peru. (1976).
200	Preferencias sobre fecundidad. (1991).	TASA GLOBAL DE FECUNDIDAD	
TASA DE ACTIVIDAD		133	Encuesta demografica nacional del Paraguay (EDENPAR 77): tres monografias. (1981).
041	Paraguay: proyeccion de la poblacion economicamente activa a nivel nacional, urbana-rural y departamental, periodo 1970-2000. (1981).		
254	A labor force approach to the study of Paraguayan emigration to Argentina. (1979).		
351	Migrantes uruguayos en el Paraguay, 1972. (1979).		
469	Paraguay: evolucion de la poblacion economicamente activa en el periodo 1962-1972. (1977).		
470	Tamano y caracteristicas demograficas de la participacion femenina. (1978).		

- 145 Encuesta Demografica Nacional del Paraguay (EDENPAR); fecundidad general y fecundidad diferencial en Paraguay 1977. (1979).
- 146 Fecundidad general y fecundidad diferencial en el Paraguay. (1981).
- 159 Niveles y diferenciales de fecundidad en Paraguay, segun el estado conyugal y el nivel de instruccion. Mujeres nativas del area de residencia: Asuncion, resto urbano y rural (EDENPAR-1977). (1980).

TECNOLOGIA

- 493 El empleo en el sector agropecuario. (1975).

TENDENCIAS DE LA FECUNDIDAD

- 147 La fecundidad. (1981).

TENENCIA DE LA TIERRA

- 309 The effect of emigration upon socioeconomic structure: the case of Paraguay. (1979).
- 422 La problemática de la tenencia de las tierras. (s.f.).
- 425 Perfil de las señoras y de las unidades domésticas campesinas. (s.f.).
- 493 El empleo en el sector agropecuario. (1975).
- 531 La familia rural. (1979).

TIPOS DE UNION

- 193 Contraceptive prevalence in Paraguay. Major findings and results from a 1977 Survey. Analytical report. (1977).

TRABAJADORES FRONTERIZOS

- 368 Trabajadores inmigrantes en la Argentina. (1974).

TRABAJADORES INMIGRADOS

- 254 A labor force approach to the study of Paraguayan emigration to Argentina. (1979).
- 267 Immigrant workers in the Buenos Aires labor market. (1979).
- 309 The effect of emigration upon socioeconomic structure: the case of Paraguay. (1979).
- 368 Trabajadores inmigrantes en la Argentina. (1974).

TRABAJADORES MIGRANTES

- 213 Algunas características de la migración interna en el Paraguay, periodo 1977-1982. (1987).
- 286 Campesinos y agricultura en zona de frontera agrícola (problemas vinculados a la migración, a la organización productiva y a la acción de la Iglesia en el Alto Paraná). (1985).
- 368 Trabajadores inmigrantes en la Argentina. (1974).

TRABAJADORES OCASIONALES

- 514 Medicion del subempleo urbano: informe sobre tres encuestas experimentales. (1976).

TRABAJADORES POR CUENTA PROPIA

- 514 Medicion del subempleo urbano: informe sobre tres encuestas experimentales. (1976).

TRABAJO DE MENORES

- 544 Desarrollo y educacion en Paraguay. (1977).

TRABAJO FEMENINO

- 147 La fecundidad. (1981).
- 474 Estadística: características de la mano de obra femenina. (1980).

URBANIZACION

- 052 Paraguay: urbanization, education, labor force, marital status, health, food, family planning. (1979).
- 132 Paraguay: la mortalidad infantil segun variables socioeconomicas y geograficas, 1955-1980. (1986).
- 137 Paraguay: la mortalidad infantil segun variables socioeconomicas y geograficas, 1955-1980. (1986).
- 149 Paraguay: diferenciales geograficos y socioeconomicos de la fecundidad, 1960-1979. (1988).

USUARIOS DE ANTICONCEPTIVOS

- 196 Distribucion no clinica de anticonceptivos zona rural de Caaguazu (Paraguay). (1976).

UTILIZACION DE LA TIERRA

- 493 El empleo en el sector agropecuario. (1975).

VIVIENDA

- 109 Encuesta de hogares (mano de obra), 1983-1986. (1987).
- 132 Paraguay: la mortalidad infantil segun variables socioeconomicas y geograficas, 1955-1980. (1986).
- 137 Paraguay: la mortalidad infantil segun variables socioeconomicas y geograficas, 1955-1980. (1986).
- 456 Diagnostico de la calidad del habitat. (1980).
- 457 Ensayo de una metodologia para el estudio de la calidad del habitat. (1980).
- 531 La familia rural. (1979).

ZONAS DE ATRACCION

- 237 Migración interna en el Paraguay: estimaciones para 1972-1977. Trabajo de investigación. (1981).

ZONAS DE EXPULSION

- 237 Migración interna en el Paraguay: estimaciones para 1972-1977. Trabajo de investigación. (1981).

ZONAS RURALES

- 159 Niveles y diferenciales de fecundidad en Paraguay, según el estado conyugal y el nivel de instrucción. Mujeres nativas del área de residencia: Asunción, resto urbano y rural (EDENPAR-1977). (1980).
- 519 Tendencia de la participación económica: indagación de diferencias y semejanzas aparentes. (1980).

ZONAS URBANAS

- 159 Niveles y diferenciales de fecundidad en Paraguay, según el estado conyugal y el nivel de instrucción. Mujeres nativas del área de residencia: Asunción, resto urbano y rural (EDENPAR-1977). (1980).
- 519 Tendencia de la participación económica: indagación de diferencias y semejanzas aparentes. (1980).

INDICE GEOGRAFICO GEOGRAPHIC INDEX

ALEMANIA, REPUBLICA FEDERAL DE

- 391 Adaptación e integración de migrantes.
(1975).

AMERICA DEL SUR

- 057 Resultados de revisiones de las estimaciones de población para Argentina, Bolivia, Brasil, Paraguay y Perú. Proyecciones correspondientes a la población urbana y rural y la PEA urbana y rural, desglosadas por sexo y edad. (1980).
- 072 Población y desarrollo: conferencias y conclusiones del primer Seminario de las FF.AA. de América del Sur. (1974).
- 258 Flujos migratorios chilenos y bolivianos a la región cuyana (1965- 1975); informe semestral No 1. (1977).
- 262 Continuidad de los flujos migratorios. (1985).
- 263 Cuantía y continuidad de los flujos inmigratorios limítrofes en la Argentina (1970-1983). (1985).
- 264 Determinación de la cuantía sobre la base de una fuente demográfica no usual (1980). (1985).
- 265 Organismos oficiales y privados frente a estimaciones divergentes. (1985).
- 379 Consideraciones teóricas generales para el estudio de las migraciones internacionales intraregionales en el Cono Sur de América Latina. (1975).
- 380 Análisis de la normativa legal que regula las migraciones en los países de Argentina, Bolivia, Paraguay y Uruguay. (1981).
- 381 Movimientos migratorios en América Latina y cuestiones conexas; encuesta preliminar en Argentina, Bolivia, Chile, Paraguay y Uruguay. (1971).
- 382 Un perfil de migración económica regular. (1978).
- 383 The situation of migrant workers in the southern cone of Latin America. (1979).
- 384 International migration trends in Latin America: research and data survey. (1979).
- 385 Structural trends in international labor migration: the Southern Cone of Latin America. (1983).
- 386 Tendencias estructurales en la migración internacional de fuerza de trabajo en el Cono Sur de América Latina. (1980).
- 387 Intervención del Coordinador Regional para Argentina, Chile, Paraguay y Uruguay. (1971).
- 389 Bibliographie se rapportant directement aux migrations internationales dans le "cono sur" de l'Amérique Latine. (1975).
- 390 Quelques éléments d'analyse sur les migrations internationales entre les

pays du "cono sur" de l'Amérique Latine; Argentine, Chili, Bolivie, Paraguay, Uruguay. (1975).

525 Las mujeres en la actividad económica en Argentina, Bolivia y Paraguay. (1979).

526 The female labour force in Argentina, Bolivia and Paraguay. (1979).

AMERICA LATINA

- 055 Efforts to improve civil registration in Latin America and the Caribbean: 1950-1988. (1988).
- 056 Proyecciones de población revisadas por sexo y edad de Chile, Cuba, Guatemala, Paraguay y Perú. (1976).
- 071 El contexto del estudio. (1980).
- 142 Mortalidad infantil y diferenciación socio-geográfica en América Latina, 1960-1980. (1984).
- 190 Birth intervals. (1984).
- 211 Studies on fertility and abortion in Asunción, Bogotá, Buenos Aires, Lima and Panama City. (1975).
- 240 References. (1979).
- 241 Migraciones internacionales en el Cono Sur = International migration in the Southern Cone. (1985).
- 244 Retorno. (1985).
- 248 La inmigración a la Argentina procedente de países limítrofes durante el período 1914-1947. (1976).
- 249 La inmigración a la Argentina procedente de países limítrofes durante el período 1947-1960. (1976).
- 281 Inmigración limítrofe ilegal en la Argentina. (1984).
- 282 Migración ilegal en la Argentina. (1984).
- 303 Marco teórico. (1976).
- 361 Integración y migraciones en el Cono Sur (PRIMCOS). (s.f.).
- 362 Protocolo sobre tránsito de personas y supresión de visas para nacionales de los países de la ALALC, de 12 de diciembre de 1966. (1971).
- 363 Las migraciones internacionales en el Cono Sur. (1985).
- 364 Factores condicionantes de las migraciones internacionales intraregionales en el cono sur de América Latina; proyecto. Informe final de la primera etapa de investigación. (1976).
- 365 Fuentes de datos demográficos. (1976).
- 366 La asimilación de los emigrantes japoneses en los países de acogida y sus contribuciones al desarrollo social y económico de esos países. (1977).
- 367 Necesidad de establecer políticas nacionales de migración. (1976).
- 368 Trabajadores inmigrantes en la Argentina. (1974).

369 Inmigración y desarrollo capitalista; la migración europea a la Argentina. (1977).

370 Migraciones internacionales en los países miembros de la OEA. (1984).

371 Algunos resultados de la investigación IMILA (Investigación de la Migración Internacional en Latinoamérica). (1977).

372 Migración de mano de obra no calificada entre países latinoamericanos. (1981).

373 Aspectos jurídicos e institucionales de las migraciones. (1991).

374 El caso paraguayo; resumen de la exposición. (1974).

375 Bolivia, Paraguay, Chile y Uruguay: países de emigración limítrofe. (1977).

376 Factores condicionantes de las migraciones internacionales intraregionales en el Cono Sur de América Latina. (1977).

377 Migraciones internacionales en América Latina. (1977).

378 Rural migration to Latin America. Lessons of a recent experience. (1977).

453 Problemas de distribución poblacional. (1979).

454 Development strategies and spatial distribution policies of the Latin American population. (1977).

455 Políticas de distribución espacial de la población en América Latina. (1978).

456 Diagnóstico de la calidad del hábitat. (1980).

457 Ensayo de una metodología para el estudio de la calidad del hábitat. (1980).

458 La población y el hábitat metropolitano. (1980).

459 Metrópolis emergentes: calidad del hábitat en países de menor desarrollo relativo de América Latina. (1980).

460 Universo del estudio. (1980).

461 Investigación comparativa sobre desarrollo regional, políticas públicas, migraciones y primacía urbana en América Latina: análisis y comentarios a los proyectos nacionales. (1977).

462 Desarrollo regional, migraciones y concentración urbana en América Latina: una investigación comparativa. (1982).

463 Estrategias y políticas de desarrollo rural. (1990).

499 Transformaciones en las relaciones sociales de producción en el agro y población. (1983).

510 Sistemas de información para políticas de empleo. (1975).

511 Distribución de ingreso y desarrollo económico: un resumen y algunas pruebas para ciudades seleccionadas de América Latina. (1977).

513 Medición del subempleo urbano: informe sobre tres encuestas experimentales. (1989).

514 Medición del subempleo urbano: informe sobre tres encuestas experimentales. (1976).

515 Efectos de la crisis internacional sobre el empleo. (1985).

516 La política de empleo en América Latina: lecciones de la experiencia de PREALC. (1978).

517 La subutilización de la mano de obra urbana en países subdesarrollados. (1975).

518 Más allá de la crisis: trabajos presentados a la IV Conferencia del PREALC. (1985).

519 Tendencia de la participación económica: indagación de diferencias y semejanzas aparentes. (1980).

520 El sector informal urbano en América Latina. (1976).

521 El sector informal urbano en América Latina. (1989).

522 Políticas para el sector informal urbano en América Latina. (1989).

523 Trabajadoras latinoamericanas: un análisis comparativo de la Argentina, Bolivia y Paraguay. (1980).

524 Las mujeres como proveedoras de mano de obra a los mercados de la Argentina y Paraguay. (1980).

549 Educación y sociedad en América Latina y el Caribe. (1980).

ANTILLAS NEERLANDESAS

515 Efectos de la crisis internacional sobre el empleo. (1985).

518 Más allá de la crisis: trabajos presentados a la IV Conferencia del PREALC. (1985).

ARGENTINA

001 Las misiones de guaraníes: historia demográfica y conflictos con la sociedad colonial (1641-1807). (1988).

002 Metodología general para el análisis socio-económico del emprendimiento en la zona de corpus. (1983).

023 Proyecciones de población y hogares. (1983).

024 Productoras de subsistencia ingresan a las estadísticas censales. (1986).

025 Sensibilizando a los censistas a los sesgos sexuales: un ejercicio de entrenamiento. (1986).

057 Resultados de revisiones de las estimaciones de población para Argentina, Bolivia, Brasil, Paraguay y Perú. Proyecciones correspondientes a la población urbana y rural y la PEA urbana y rural, desglosadas por sexo y edad. (1980).

060 Proyecto Yacyretá. (1983).

061 Población guaraní de las misiones jesuíticas: evolución y características, 1671-1767. (1980).

071 El contexto del estudio. (1980).

072 Población y desarrollo: conferencias y conclusiones del primer Seminario de las FF.AA. de América del Sur. (1974).

093 Algunas informaciones estadísticas sobre población en Paraguay y países limítrofes, con especial referencia al período 1970-2000. (1982).

211	Studies on fertility and abortion in Asuncion, Bogota, Buenos Aires, Lima and Panama City. (1975).	263	Cuántia y continuidad de los flujos inmigratorios limítrofes en la Argentina (1970-1983). (1985).
212	La estructura de la producción y las migraciones externas del Paraguay. (1976).	264	Determinación de la cuantía sobre la base de una fuente demográfica no usual (1980). (1985).
233	Migración y redistribución espacial de la población. (1980).	265	Organismos oficiales y privados frente a estimaciones divergentes. (1985).
234	Migraciones y redistribución espacial. (1979).	266	Población extranjera limítrofe en la Argentina: paraguayos en la provincia de Formosa. (1984).
241	Migraciones internacionales en el Cono Sur = International migration in the Southern Cone. (1985).	267	Immigrant workers in the Buenos Aires labor market. (1979).
242	Países de emigración. (1985).	268	Inmigración de fuerza de trabajo de países limítrofes en la Argentina: heterogeneidad de tipos, composición y localización regional. (1982).
243	Resumen y conclusiones. (1985).	269	Inmigración de fuerza de trabajo de países limítrofes en la Argentina: heterogeneidad de tipos, composición y localización regional. (1982).
244	Retorno. (1985).	270	Inmigración de países limítrofes y demanda de mano de obra en la Argentina, 1940-1980. (1983).
245	Realidad y política migratoria en el Nordeste argentino. (1982).	271	Migraciones de países limítrofes en la Argentina. (1983).
246	Inmigración limítrofe: su problemática y el proceso de integración latinoamericana. (1988).	272	Emigración de argentinos. (1982).
247	Antecedentes para el estudio de las migraciones de países limítrofes hacia Argentina. (1981).	273	Migraciones desde países limítrofes a Argentina en 1960-80: discusión sobre versiones alternativas. (1982).
248	La inmigración a la Argentina procedente de países limítrofes durante el período 1914-1947. (1976).	274	Migraciones internacionales en Argentina. (1982).
249	La inmigración a la Argentina procedente de países limítrofes durante el período 1947-1960. (1976).	275	Migraciones internas y externas de Argentina: un balance regional para los años 70. (1982).
250	Shifting patterns in migration from bordering countries to Argentina: 1914-1970. (1979).	276	Migraciones y mercado de trabajo en Argentina. (1982).
251	Brazilian and Paraguayan immigrants in the province of Misiones, Argentina (commentaries from a report). (1978).	277	Migrantes de origen limítrofe en mercados de trabajo regionales. (1982).
252	Los migrantes limítrofes en las zonas urbanas de la Argentina; según la Encuesta Permanente de Hogares. Primer quinquenio de la década de 1980. (1990).	278	Comités de frontera: nuevos mecanismos para la integración regional. (1991).
253	Incorporación paraguaya y brasileña en el Nordeste argentino. (1982).	279	Mataco of Argentina. (1984).
254	A labor force approach to the study of Paraguayan emigration to Argentina. (1979).	280	Argentina como país de inmigraciones limítrofes. (1977).
255	La población extranjera en Argentina. Su evolución reciente y su importancia cuantitativa. (1990).	281	Inmigración limítrofe ilegal en la Argentina. (1984).
256	Las migraciones desde los países limítrofes. (1991).	282	Migración ilegal en la Argentina. (1984).
257	Las migraciones desde los países limítrofes. Análisis crítico de importancia cuantitativa en la Argentina. (1993).	293	Paraguay: land titles for indians? (1983).
258	Flujos migratorios chilenos y bolivianos a la región cuyana (1965- 1975); informe semestral No 1. (1977).	294	Acta de Posadas - Encarnación. (1991).
259	Indirect estimation of international migration. (1989).	296	Paraguayos retornados. (1992).
260	Clandestine immigration into Argentina and within the Southern Cone. (1981).	298	Retorno de paraguayos desde Argentina. (1992).
261	Migrantes limítrofes en la Argentina de 1980. Diferenciales sociodemográficos y ocupacionales a nivel provincial. (1990).	300	Estimación de la magnitud del flujo migratorio paraguayo. (1976).
262	Continuidad de los flujos migratorios. (1985).	302	La estructura de la producción y las migraciones paraguayas en el marco de la dependencia con respecto a la Argentina. (1976).
		303	Marco teórico. (1976).
		307	Las migraciones laborales en Paraguay: diagnóstico demográfico. (1986).
		309	The effect of emigration upon socioeconomic structure: the case of Paraguay. (1979).

- 316 Migración internacional en Paraguay e integración del Cono Sur: una agenda de investigación. (1992).
- 341 La emigración. (1979).
- 348 Emigration estimated on the basis of data collection in country of origin and of destination. (1985).
- 350 Retorno de paraguayos: (características y expectativas de retornantes paraguayos desde Buenos Aires). (1991).
- 352 Algunas hipótesis generales. (1977).
- 353 Emigración de profesionales. (1977).
- 354 Emigración efectiva y proyecto migratorio en la ciudad de Salto (Uruguay 1976). (1977).
- 355 Estimaciones y proyecciones de la población. (1977).
- 356 Informe general. (1977).
- 357 Los problemas poblacionales actuales. (1977).
- 358 Proceso de las migraciones internacionales de uruguayos (1960/1975); informe de avance para PISPAL. (1977).
- 359 Reestructuración capitalista y emigración masiva en Uruguay. (1977).
- 361 Integración y migraciones en el Cono Sur (PRIMCOS). (s.f.).
- 362 Protocolo sobre tránsito de personas y supresión de visas para nacionales de los países de la ALALC, de 12 de diciembre de 1966. (1971).
- 363 Las migraciones internacionales en el Cono Sur. (1985).
- 364 Factores condicionantes de las migraciones internacionales intraregionales en el cono sur de América Latina; proyecto. Informe final de la primera etapa de investigación. (1976).
- 365 Fuentes de datos demográficos. (1976).
- 366 La asimilación de los emigrantes japoneses en los países de acogida y sus contribuciones al desarrollo social y económico de esos países. (1977).
- 367 Necesidad de establecer políticas nacionales de migración. (1976).
- 368 Trabajadores inmigrantes en la Argentina. (1974).
- 369 Inmigración y desarrollo capitalista; la migración europea a la Argentina. (1977).
- 370 Migraciones internacionales en los países miembros de la OEA. (1984).
- 371 Algunos resultados de la investigación IMILA (Investigación de la Migración Internacional en Latinoamérica). (1977).
- 372 Migración de mano de obra no calificada entre países latinoamericanos. (1981).
- 373 Aspectos jurídicos e institucionales de las migraciones. (1991).
- 374 El caso paraguayo; resumen de la exposición. (1974).
- 376 Factores condicionantes de las migraciones internacionales intraregionales en el Cono Sur de América Latina. (1977).
- 377 Migraciones internacionales en América Latina. (1977).
- 378 Rural migration to Latin America. Lessons of a recent experience. (1977).
- 379 Consideraciones teóricas generales para el estudio de las migraciones internacionales intraregionales en el Cono Sur de América Latina. (1975).
- 380 Análisis de la normativa legal que regula las migraciones en los países de Argentina, Bolivia, Paraguay y Uruguay. (1981).
- 381 Movimientos migratorios en América Latina y cuestiones conexas; encuesta preliminar en Argentina, Bolivia, Chile, Paraguay y Uruguay. (1971).
- 382 Un perfil de migración económica regular. (1978).
- 383 The situation of migrant workers in the southern cone of Latin America. (1979).
- 384 International migration trends in Latin America: research and data survey. (1979).
- 385 Structural trends in international labor migration: the Southern Cone of Latin America. (1983).
- 386 Tendencias estructurales en la migración internacional de fuerza de trabajo en el Cono Sur de América Latina. (1980).
- 387 Intervención del Coordinador Regional para Argentina, Chile, Paraguay y Uruguay. (1971).
- 388 Aspectos institucionales y normativos de la legislación migratoria: Argentina, Chile, Paraguay y Uruguay. (1982).
- 389 Bibliographie se rapportant directement aux migrations internationales dans le "cono sur" de l'Amérique Latine. (1975).
- 390 Quelques éléments d'analyse sur les migrations internationales entre les pays du "cono sur" de l'Amérique Latine; Argentine, Chili, Bolivie, Paraguay, Uruguay. (1975).
- 393 Vacío y presión demográfica; el caso de la región noreste. (1978).
- 394 Nota sobre las fronteras demográficas externas de Misiones. (1979).
- 453 Problemas de distribución poblacional. (1979).
- 454 Development strategies and spatial distribution policies of the Latin American population. (1977).
- 455 Políticas de distribución espacial de la población en América Latina. (1978).
- 462 Desarrollo regional, migraciones y concentración urbana en América Latina: una investigación comparativa. (1982).
- 463 Estrategias y políticas de desarrollo rural. (1990).
- 464 Trabajo femenino, en el sector agrícola: análisis comparativo de Argentina, Bolivia y Paraguay. (1982).
- 465 Improving the accounting of women workers in population censuses: lessons from Latin America. (1992).

466	Incorporando las trabajadoras agricolas a los censos de poblacion. (1987).	255	La población extranjera en Argentina. Su evolución reciente y su importancia cuantitativa. (1990).
512	Evolucion del empleo formal e informal en el sector servicios latinoamericano. (1986).	256	Las migraciones desde los países limítrofes. (1991).
515	Efectos de la crisis internacional sobre el empleo. (1985).	257	Las migraciones desde los países limítrofes. Análisis crítico de importancia cuantitativa en la Argentina. (1993).
518	Mas alla de la crisis: trabajos presentados a la IV Conferencia del PREALC. (1985).	258	Flujos migratorios chilenos y bolivianos a la region cuyana (1965- 1975); informe semestral No 1. (1977).
519	Tendencia de la participacion economica: indagacion de diferencias y semejanzas aparentes. (1980).	260	Clandestine immigration into Argentina and within the Southern Cone. (1981).
523	Trabajadoras latinoamericanas: un analisis comparativo de la Argentina, Bolivia y Paraguay. (1980).	261	Migrantes limítrofes en la Argentina de 1980. Diferenciales sociodemográficos y ocupacionales a nivel provincial. (1990).
524	Las mujeres como proveedoras de mano de obra a los mercados de la Argentina y Paraguay. (1980).	262	Continuidad de los flujos migratorios. (1985).
525	Las mujeres en la actividad economica en Argentina, Bolivia y Paraguay. (1979).	263	Cuántia y continuidad de los flujos inmigratorios limítrofes en la Argentina (1970-1983). (1985).
526	The female labour force in Argentina, Bolivia and Paraguay. (1979).	264	Determinacion de la cuantia sobre la base de una fuente demografica no usual (1980). (1985).
532	Emprendimiento en la zona de Corpus. (1983).	265	Organismos oficiales y privados frente a estimaciones divergentes. (1985).
548	Fuente de datos, conceptos y notas técnicas utilizadas en la preparación de indicadores sobre la situación de la mujer en los países que conforman el MERCOSUR. (1991).	267	Immigrant workers in the Buenos Aires labor market. (1979).
		268	Inmigracion de fuerza de trabajo de países limítrofes en la Argentina: heterogeneidad de tipos, composicion y localizacion regional. (1982).
BOLIVIA		269	Inmigracion de fuerza de trabajo de países limítrofes en la Argentina: heterogeneidad de tipos, composicion y localizacion regional. (1982).
057	Resultados de revisiones de las estimaciones de poblacion para Argentina, Bolivia, Brasil, Paraguay y Peru. Proyecciones correspondientes a la poblacion urbana y rural y la PEA urbana y rural, desglosadas por sexo y edad. (1980).	270	Inmigracion de países limítrofes y demanda de mano de obra en la Argentina, 1940-1980. (1983).
071	El contexto del estudio. (1980).	271	Migraciones de países limítrofes en la Argentina. (1983).
072	Poblacion y desarrollo: conferencias y conclusiones del primer Seminario de las FF.AA. de America del Sur. (1974).	272	Emigracion de argentinos. (1982).
093	Algunas informaciones estadísticas sobre poblacion en Paraguay y países limítrofes, con especial referencia al periodo 1970-2000. (1982).	273	Migraciones desde países limítrofes a Argentina en 1960-80: discusion sobre versiones alternativas. (1982).
241	Migraciones internacionales en el Cono Sur = International migration in the Southern Cone. (1985).	274	Migraciones internacionales en Argentina. (1982).
242	Países de emigracion. (1985).	275	Migraciones internas y externas de Argentina: un balance regional para los años 70. (1982).
243	Resumen y conclusiones. (1985).	276	Migraciones y mercado de trabajo en Argentina. (1982).
244	Retorno. (1985).	277	Migrantes de origen limítrofe en mercados de trabajo regionales. (1982).
248	La inmigracion a la Argentina procedente de países limítrofes durante el periodo 1914-1947. (1976).	278	Comités de frontera: nuevos mecanismos para la integración regional. (1991).
249	La inmigracion a la Argentina procedente de países limítrofes durante el periodo 1947-1960. (1976).	280	Argentina como país de inmigraciones limítrofes. (1977).
250	Shifting patterns in migration from bordering countries to Argentina: 1914-1970. (1979).	281	Inmigracion limítrofe ilegal en la Argentina. (1984).
252	Los migrantes limítrofes en las zonas urbanas de la Argentina; según la Encuesta Permanente de Hogares. Primer quinquenio de la década de 1980. (1990).	282	Migracion ilegal en la Argentina. (1984).
		283	Convenio de turismo y transito de pasajeros entre la Republica del Paraguay y la Republica de Bolivia. (1958).

285	Situación de las colonias menonitas. (1988).		"cono sur" de l'Amérique Latine. (1975).
288	Brasil: inmigraciones de países limítrofes. (1977).	390	Quelques éléments d'analyse sur les migrations internationales entre les pays du "cono sur" de l'Amérique Latine; Argentine, Chili, Bolivie, Paraguay, Uruguay. (1975).
301	Factores de expulsión de migrantes en la evolución económica de Paraguay y Bolivia. (1976).		Problemas de distribución poblacional. (1979).
361	Integración y migraciones en el Cono Sur (PRIMCOS). (s.f.).	453	Development strategies and spatial distribution policies of the Latin American population. (1977).
363	Las migraciones internacionales en el Cono Sur. (1985).	454	Políticas de distribución espacial de la población en América Latina. (1978).
364	Factores condicionantes de las migraciones internacionales intra-regionales en el cono sur de América Latina; proyecto. Informe final de la primera etapa de investigación. (1976).	455	Diagnóstico de la calidad del hábitat. (1980).
365	Fuentes de datos demográficos. (1976).	456	Ensayo de una metodología para el estudio de la calidad del hábitat. (1980).
366	La asimilación de los emigrantes japoneses en los países de acogida y sus contribuciones al desarrollo social y económico de esos países. (1977).	457	La población y el hábitat metropolitano. (1980).
367	Necesidad de establecer políticas nacionales de migración. (1976).	458	Metropolis emergentes: calidad del hábitat en países de menor desarrollo relativo de América Latina. (1980).
368	Trabajadores inmigrantes en la Argentina. (1974).	459	Universo del estudio. (1980).
370	Migraciones internacionales en los países miembros de la OEA. (1984).	460	Estrategias y políticas de desarrollo rural. (1990).
372	Migración de mano de obra no calificada entre países latinoamericanos. (1981).	463	Trabajo femenino, en el sector agrícola: análisis comparativo de Argentina, Bolivia y Paraguay. (1982).
373	Aspectos jurídicos e institucionales de las migraciones. (1991).	464	Transformaciones en las relaciones sociales de producción en el agro y población. (1983).
375	Bolivia, Paraguay, Chile y Uruguay: países de emigración limítrofe. (1977).	499	Efectos de la crisis internacional sobre el empleo. (1985).
376	Factores condicionantes de las migraciones internacionales intraregionales en el Cono Sur de América Latina. (1977).	515	Más allá de la crisis: trabajos presentados a la IV Conferencia del PREALC. (1985).
377	Migraciones internacionales en América Latina. (1977).	518	Tendencia de la participación económica: indagación de diferencias y semejanzas aparentes. (1980).
378	Rural migration to Latin America. Lessons of a recent experience. (1977).	519	Trabajadoras latinoamericanas: un análisis comparativo de la Argentina, Bolivia y Paraguay. (1980).
379	Consideraciones teóricas generales para el estudio de las migraciones internacionales intraregionales en el Cono Sur de América Latina. (1975).	523	Las mujeres como proveedoras de mano de obra a los mercados de la Argentina y Paraguay. (1980).
380	Análisis de la normativa legal que regula las migraciones en los países de Argentina, Bolivia, Paraguay y Uruguay. (1981).	524	Las mujeres en la actividad económica en Argentina, Bolivia y Paraguay. (1979).
381	Movimientos migratorios en América Latina y cuestiones conexas; encuesta preliminar en Argentina, Bolivia, Chile, Paraguay y Uruguay. (1971).	525	The female labour force in Argentina, Bolivia and Paraguay. (1979).
382	Un perfil de migración económica regular. (1978).		
383	The situation of migrant workers in the southern cone of Latin America. (1979).		
385	Structural trends in international labor migration: the Southern Cone of Latin America. (1983).		
386	Tendencias estructurales en la migración internacional de fuerza de trabajo en el Cono Sur de América Latina. (1980).		
389	Bibliographie se rapportant directement aux migrations internationales dans le		
		BRASIL	
		057	Resultados de revisiones de las estimaciones de población para Argentina, Bolivia, Brasil, Paraguay y Perú. Proyecciones correspondientes a la población urbana y rural y la PEA urbana y rural, desglosadas por sexo y edad. (1980).
		072	Población y desarrollo: conferencias y conclusiones del primer Seminario de las FF.AA. de América del Sur. (1974).
		073	Represa de Itaipu; antecedentes, planificación territorial y urbana, aspectos sociales. (1983).
		093	Algunas informaciones estadísticas sobre población en Paraguay y países

	limitrofes, con especial referencia al periodo 1970-2000. (1982).	282	Migración ilegal en la Argentina. (1984).
209	Diferencias en la fecundidad y la necesidad de servicios de planificación familiar en cinco países latinoamericanos. (1981).	284	Importancia de las colonias asentadas en el área rural de Santa Cruz en la economía regional. (1988).
210	Fertility differences and the need for family planning services in five Latin American countries. (1981).	286	Campesinos y agricultura en zona de frontera agrícola (problemas vinculados a la migración, a la organización productiva y a la acción de la Iglesia en el Alto Paraná). (1985).
212	La estructura de la producción y las migraciones externas del Paraguay. (1976).	287	Brasileiros na Paraguai. (1980).
233	Migración y redistribución espacial de la población. (1980).	288	Brasil: inmigraciones de países limítrofes. (1977).
234	Migraciones y redistribución espacial. (1979).	291	Migración brasileña en el Alto Paraná: canales de integración. (1981).
245	Realidad y política migratoria en el Nordeste argentino. (1982).	303	Marco teórico. (1976).
246	Inmigración limítrofe: su problemática y el proceso de integración latinoamericana. (1988).	305	Migración brasileña al Alto Paraná: canales de integración. (1981).
247	Antecedentes para el estudio de las migraciones de países limítrofes hacia Argentina. (1981).	306	Migración paraguaya y brasileña al departamento de Alto Paraná; Paraguay 1979. (1980).
248	La inmigración a la Argentina procedente de países limítrofes durante el periodo 1914-1947. (1976).	307	Las migraciones laborales en Paraguay: diagnóstico demográfico. (1986).
250	Shifting patterns in migration from bordering countries to Argentina: 1914-1970. (1979).	310	Análisis de la migración internacional hacia el Alto Paraná. (1980).
251	Brazilian and Paraguayan immigrants in the province of Misiones, Argentina (commentaries from a report). (1978).	318	Análisis sobre migración de indocumentados en la región del Alto Paraná-Paraguay y diseño sobre posibles soluciones. (1985).
253	Incorporación paraguaya y brasileña en el Nordeste argentino. (1982).	319	Características de la estructura agraria y la migración por distritos. (1982).
258	Flujos migratorios chilenos y bolivianos a la región cuyana (1965-1975); informe semestral No 1. (1977).	320	Migración y estructura agraria en el Departamento de Alto Paraná-Paraguay, 1979; trabajo final de investigación. (1982).
262	Continuidad de los flujos migratorios. (1985).	321	Relaciones entre estructura agraria y proceso migratorio en el Departamento de Alto Paraná. (1982).
263	Cuánta y continuidad de los flujos inmigratorios limítrofes en la Argentina (1970-1983). (1985).	323	La colonización brasileña en la frontera agrícola del Paraguay. (1991).
264	Determinación de la cuantía sobre la base de una fuente demográfica no usual (1980). (1985).	331	Ley No 481, de 29/11/74. (1974).
265	Organismos oficiales y privados frente a estimaciones divergentes. (1985).	362	Protocolo sobre tránsito de personas y supresión de visas para nacionales de los países de la ALALC, de 12 de diciembre de 1966. (1971).
272	Emigración de argentinos. (1982).	364	Factores condicionantes de las migraciones internacionales intra-regionales en el cono sur de América Latina; proyecto. Informe final de la primera etapa de investigación. (1976).
273	Migraciones desde países limítrofes a Argentina en 1960-80: discusión sobre versiones alternativas. (1982).	365	Fuentes de datos demográficos. (1976).
274	Migraciones internacionales en Argentina. (1982).	366	La asimilación de los emigrantes japoneses en los países de acogida y sus contribuciones al desarrollo social y económico de esos países. (1977).
275	Migraciones internas y externas de Argentina: un balance regional para los años 70. (1982).	367	Necesidad de establecer políticas nacionales de migración. (1976).
276	Migraciones y mercado de trabajo en Argentina. (1982).	372	Migración de mano de obra no calificada entre países latinoamericanos. (1981).
277	Migrantes de origen limítrofe en mercados de trabajo regionales. (1982).	374	El caso paraguayo; resumen de la exposición. (1974).
278	Comités de frontera: nuevos mecanismos para la integración regional. (1991).	376	Factores condicionantes de las migraciones internacionales intraregionales en el Cono Sur de América Latina. (1977).
280	Argentina como país de inmigraciones limítrofes. (1977).	377	Migraciones internacionales en América Latina. (1977).
281	Inmigración limítrofe ilegal en la Argentina. (1984).		

- 378 Rural migration to Latin America. Lessons of a recent experience. (1977).
- 379 Consideraciones teoricas generales para el estudio de las migraciones internacionales intraregionales en el Cono Sur de America Latina. (1975).
- 383 The situation of migrant workers in the southern cone of Latin America. (1979).
- 384 International migration trends in Latin America: research and data survey. (1979).
- 385 Structural trends in international labor migration: the Southern Cone of Latin America. (1983).
- 386 Tendencias estructurales en la migracion internacional de fuerza de trabajo en el Cono Sur de America Latina. (1980).
- 393 Vacío y presión demográfica; el caso de la región noreste. (1978).
- 394 Nota sobre las fronteras demográficas externas de Misiones. (1979).
- 398 Formas de organización productiva campesina: el caso de la migración brasileña al Alto Paraná y su impacto económico y social. (1981).
- 399 Formas de tenencia de tierras. (1981).
- 400 Tipos de colonias estudiadas. (1981).
- 418 La colonización brasileña en la frontera agrícola del Paraguay. (1991).
- 435 Informe sobre migración de colonos a Alto Paraná: borrador final. (1981).
- 453 Problemas de distribución poblacional. (1979).
- 454 Development strategies and spatial distribution policies of the Latin American population. (1977).
- 455 Políticas de distribución espacial de la población en América Latina. (1978).
- 463 Estrategias y políticas de desarrollo rural. (1990).
- 499 Transformaciones en las relaciones sociales de producción en el agro y población. (1983).
- 510 Sistemas de información para políticas de empleo. (1975).
- 512 Evolución del empleo formal e informal en el sector servicios latinoamericano. (1986).
- 515 Efectos de la crisis internacional sobre el empleo. (1985).
- 518 Más allá de la crisis: trabajos presentados a la IV Conferencia del PREALC. (1985).
- 548 Fuente de datos, conceptos y notas técnicas utilizadas en la preparación de indicadores sobre la situación de la mujer en los países que conforman el MERCOSUR. (1991).

CANADA

- 284 Importancia de las colonias asentadas en el área rural de Santa Cruz en la economía regional. (1988).
- 285 Situación de las colonias menonitas. (1988).

- 391 Adaptación e integración de migrantes. (1975).

CARIBE E ISLAS DE HABLA INGLESA

- 549 Educación y sociedad en América Latina y el Caribe. (1980).

CHILE

- 056 Proyecciones de población revisadas por sexo y edad de Chile, Cuba, Guatemala, Paraguay y Perú. (1976).
- 072 Población y desarrollo: conferencias y conclusiones del primer Seminario de las FF.AA. de América del Sur. (1974).
- 143 Effects of declining fertility on infant mortality levels: a study based on data from five Latin American countries. (1982).
- 241 Migraciones internacionales en el Cono Sur = International migration in the Southern Cone. (1985).
- 242 Países de emigración. (1985).
- 243 Resumen y conclusiones. (1985).
- 244 Retorno. (1985).
- 246 Inmigración limítrofe: su problemática y el proceso de integración latinoamericana. (1988).
- 247 Antecedentes para el estudio de las migraciones de países limítrofes hacia Argentina. (1981).
- 248 La inmigración a la Argentina procedente de países limítrofes durante el período 1914-1947. (1976).
- 249 La inmigración a la Argentina procedente de países limítrofes durante el período 1947-1960. (1976).
- 250 Shifting patterns in migration from bordering countries to Argentina: 1914-1970. (1979).
- 252 Los migrantes limítrofes en las zonas urbanas de la Argentina; según la Encuesta Permanente de Hogares. Primer quinquenio de la década de 1980. (1990).
- 255 La población extranjera en Argentina. Su evolución reciente y su importancia cuantitativa. (1990).
- 256 Las migraciones desde los países limítrofes. (1991).
- 257 Las migraciones desde los países limítrofes. Análisis crítico de importancia cuantitativa en la Argentina. (1993).
- 258 Flujos migratorios chilenos y bolivianos a la región cuyana (1965-1975); informe semestral No 1. (1977).
- 260 Clandestine immigration into Argentina and within the Southern Cone. (1981).
- 261 Migrantes limítrofes en la Argentina de 1980. Diferenciales sociodemográficos y ocupacionales a nivel provincial. (1990).
- 262 Continuidad de los flujos migratorios. (1985).
- 263 Cuantía y continuidad de los flujos inmigratorios limítrofes en la Argentina (1970-1983). (1985).

264	Determinacion de la cuantia sobre la base de una fuente demografica no usual (1980). (1985).	371	Algunos resultados de la investigacion IMILA (Investigacion de la Migracion Internacional en Latinoamerica). (1977).
265	Organismos oficiales y privados frente a estimaciones divergentes. (1985).	372	Migracion de mano de obra no calificada entre países latinoamericanos. (1981).
267	Immigrant workers in the Buenos Aires labor market. (1979).	373	Aspectos jurídicos e institucionales de las migraciones. (1991).
268	Inmigracion de fuerza de trabajo de países limítrofes en la Argentina: heterogeneidad de tipos, composicion y localizacion regional. (1982).	375	Bolivia, Paraguay, Chile y Uruguay: países de emigracion limítrofe. (1977).
269	Inmigracion de fuerza de trabajo de países limítrofes en la Argentina: heterogeneidad de tipos, composicion y localizacion regional. (1982).	376	Factores condicionantes de las migraciones internacionales intraregionales en el Cono Sur de America Latina. (1977).
270	Inmigracion de países limítrofes y demanda de mano de obra en la Argentina, 1940-1980. (1983).	377	Migraciones internacionales en America Latina. (1977).
271	Migraciones de países limítrofes en la Argentina. (1983).	378	Rural migration to Latin America. Lessons of a recent experience. (1977).
272	Emigracion de argentinos. (1982).	381	Movimientos migratorios en America Latina y cuestiones conexas; encuesta preliminar en Argentina, Bolivia, Chile, Paraguay y Uruguay. (1971).
273	Migraciones desde países limítrofes a Argentina en 1960-80: discusion sobre versiones alternativas. (1982).	382	Un perfil de migracion economica regular. (1978).
274	Migraciones internacionales en Argentina. (1982).	383	The situation of migrant workers in the southern cone of Latin America. (1979).
275	Migraciones internas y externas de Argentina: un balance regional para los años 70. (1982).	385	Structural trends in international labor migration: the Southern Cone of Latin America. (1983).
276	Migraciones y mercado de trabajo en Argentina. (1982).	386	Tendencias estructurales en la migracion internacional de fuerza de trabajo en el Cono Sur de America Latina. (1980).
277	Migrantes de origen limítrofe en mercados de trabajo regionales. (1982).	387	Intervencion del Coordinador Regional para Argentina, Chile, Paraguay y Uruguay. (1971).
278	Comités de frontera: nuevos mecanismos para la integración regional. (1991).	388	Aspectos institucionales y normativos de la legislacion migratoria: Argentina, Chile, Paraguay y Uruguay. (1982).
280	Argentina como país de inmigraciones limítrofes. (1977).	389	Bibliographie se rapportant directement aux migrations internationales dans le "cono sur" de l'Amérique Latine. (1975).
281	Inmigracion limítrofe ilegal en la Argentina. (1984).	390	Quelques éléments d'analyse sur les migrations internationales entre les pays du "cono sur" de l'Amérique Latine; Argentine, Chili, Bolivie, Paraguay, Uruguay. (1975).
282	Migracion ilegal en la Argentina. (1984).	453	Problemas de distribucion poblacional. (1979).
289	Convenio sobre seguridad social chileno-paraguayo. (1977).	454	Development strategies and spatial distribution policies of the Latin American population. (1977).
290	Convenio sobre seguridad social entre el gobierno de la Republica de Chile y el gobierno de la Republica del Paraguay. (1976).	455	Políticas de distribucion espacial de la poblacion en America Latina. (1978).
361	Integración y migraciones en el Cono Sur (PRIMCOS). (s.f.).	461	Investigacion comparativa sobre desarrollo regional, políticas públicas, migraciones y primacia urbana en America Latina: analisis y comentarios a los proyectos nacionales. (1977).
362	Protocolo sobre transito de personas y supresion de visas para nacionales de los países de la ALALC, de 12 de diciembre de 1966. (1971).	462	Desarrollo regional, migraciones y concentracion urbana en America Latina: una investigacion comparativa. (1982).
363	Las migraciones internacionales en el Cono Sur. (1985).	463	Estrategias y políticas de desarrollo rural. (1990).
364	Factores condicionantes de las migraciones internacionales intraregionales en el cono sur de America Latina; proyecto. Informe final de la primera etapa de investigacion. (1976).		
365	Fuentes de datos demograficos. (1976).		
367	Necesidad de establecer políticas nacionales de migracion. (1976).		
368	Trabajadores inmigrantes en la Argentina. (1974).		
370	Migraciones internacionales en los países miembros de la OEA. (1984).		

467	Los grupos vulnerables del mercado de trabajo: los casos de Chile y Paraguay. (1992).	COSTA RICA	122	Factores sociales de riesgo de muerte en la infancia: los casos Costa Rica, Honduras y Paraguay. (1990).
512	Evolucion del empleo formal e informal en el sector servicios latinoamericano. (1986).		123	Child mortality in developing countries: socio-economic differentials, trends and implications. (1991).
516	La politica de empleo en America Latina: lecciones de la experiencia de PREALC. (1978).		143	Effects of declining fertility on infant mortality levels: a study based on data from five Latin American countries. (1982).
518	Mas alla de la crisis: trabajos presentados a la IV Conferencia del PREALC. (1985).		190	Birth intervals. (1984).
547	Comparacion de los factores que inciden en la demanda por educacion en Paraguay y Chile. (1980).		371	Algunos resultados de la investigacion IMILA (Investigacion de la Migracion Internacional en Latinoamerica). (1977).
COLOMBIA			372	Migracion de mano de obra no calificada entre paises latinoamericanos. (1981).
144	Analysis of WFS data in Colombia, Panama, Paraguay and Peru: highlights from the CELADE Research and Training Seminar. (1982).		373	Aspectos jurídicos e institucionales de las migraciones. (1991).
190	Birth intervals. (1984).		378	Rural migration to Latin America. Lessons of a recent experience. (1977).
211	Studies on fertility and abortion in Asuncion, Bogota, Buenos Aires, Lima and Panama City. (1975).		456	Diagnostico de la calidad del habitat. (1980).
362	Protocolo sobre transito de personas y supresion de visas para nacionales de los paises de la ALALC, de 12 de diciembre de 1966. (1971).		457	Ensayo de una metodologia para el estudio de la calidad del habitat. (1980).
367	Necesidad de establecer politicas nacionales de migracion. (1976).		458	La poblacion y el habitat metropolitano. (1980).
370	Migraciones internacionales en los paises miembros de la OEA. (1984).		459	Metropolis emergentes: calidad del habitat en paises de menor desarrollo relativo de America Latina. (1980).
372	Migracion de mano de obra no calificada entre paises latinoamericanos. (1981).		460	Universo del estudio. (1980).
373	Aspectos jurídicos e institucionales de las migraciones. (1991).		512	Evolucion del empleo formal e informal en el sector servicios latinoamericano. (1986).
453	Problemas de distribucion poblacional. (1979).		515	Efectos de la crisis internacional sobre el empleo. (1985).
454	Development strategies and spatial distribution policies of the Latin American population. (1977).		518	Mas alla de la crisis: trabajos presentados a la IV Conferencia del PREALC. (1985).
455	Politicas de distribucion espacial de la poblacion en America Latina. (1978).		549	Educacion y sociedad en America Latina y el Caribe. (1980).
461	Investigacion comparativa sobre desarrollo regional, politicas publicas, migraciones y primacia urbana en America Latina: analisis y comentarios a los proyectos nacionales. (1977).	CUBA	056	Proyecciones de poblacion revisadas por sexo y edad de Chile, Cuba, Guatemala, Paraguay y Peru. (1976).
462	Desarrollo regional, migraciones y concentracion urbana en America Latina: una investigacion comparativa. (1982).		453	Problemas de distribucion poblacional. (1979).
463	Estrategias y políticas de desarrollo rural. (1990).		454	Development strategies and spatial distribution policies of the Latin American population. (1977).
511	Distribucion de ingreso y desarrollo economico: un resumen y algunas pruebas para ciudades seleccionadas de America Latina. (1977).		455	Politicas de distribucion espacial de la poblacion en America Latina. (1978).
522	Politicas para el sector informal urbano en America Latina. (1989).		463	Estrategias y políticas de desarrollo rural. (1990).
COREA, REPUBLICA DE			515	Efectos de la crisis internacional sobre el empleo. (1985).
058	The role of dual system estimation in census evaluation. (s.f.).		518	Mas alla de la crisis: trabajos presentados a la IV Conferencia del PREALC. (1985).
		ECUADOR	072	Poblacion y desarrollo: conferencias y conclusiones del primer Seminario de las FF.AA. de America del Sur. (1974).
			362	Protocolo sobre transito de personas y supresion de visas para nacionales de

	los países de la ALALC, de 12 de diciembre de 1966. (1971).	522	Políticas para el sector informal urbano en América Latina. (1989).
453	Problemas de distribución poblacional. (1979).		
454	Development strategies and spatial distribution policies of the Latin American population. (1977).	ESPAÑA	
455	Políticas de distribución espacial de la población en América Latina. (1978).	307	Las migraciones laborales en Paraguay: diagnóstico demográfico. (1986).
456	Diagnóstico de la calidad del hábitat. (1980).	451	Poblamiento del Paraguay en el siglo XVIII, fundación de las villas y formación de los núcleos urbanos menores. (1978).
457	Ensayo de una metodología para el estudio de la calidad del hábitat. (1980).	ESTADOS UNIDOS	
458	La población y el hábitat metropolitano. (1980).	307	Las migraciones laborales en Paraguay: diagnóstico demográfico. (1986).
459	Metropolis emergentes: calidad del hábitat en países de menor desarrollo relativo de América Latina. (1980).	312	Inmigración en el Paraguay de posguerra: el caso de los "Lincolnshire farmers" (1870-1873). (1981).
460	Universo del estudio. (1980).	370	Migraciones internacionales en los países miembros de la OEA. (1984).
463	Estrategias y políticas de desarrollo rural. (1990).	384	International migration trends in Latin America: research and data survey. (1979).
511	Distribución de ingreso y desarrollo económico: un resumen y algunas pruebas para ciudades seleccionadas de América Latina. (1977).	391	Adaptación e integración de migrantes. (1975).
512	Evolución del empleo formal e informal en el sector servicios latinoamericano. (1986).	EUROPA	
515	Efectos de la crisis internacional sobre el empleo. (1985).	312	Inmigración en el Paraguay de posguerra: el caso de los "Lincolnshire farmers" (1870-1873). (1981).
518	Más allá de la crisis: trabajos presentados a la IV Conferencia del PREALC. (1985).	369	Inmigración y desarrollo capitalista; la migración europea a la Argentina. (1977).
520	El sector informal urbano en América Latina. (1976).	GUATEMALA	
521	El sector informal urbano en América Latina. (1989).	056	Proyecciones de población revisadas por sexo y edad de Chile, Cuba, Guatemala, Paraguay y Perú. (1976).
549	Educación y sociedad en América Latina y el Caribe. (1980).	142	Mortalidad infantil y diferenciación socio-geográfica en América Latina, 1960-1980. (1984).
EL SALVADOR		209	Diferencias en la fecundidad y la necesidad de servicios de planificación familiar en cinco países latinoamericanos. (1981).
209	Diferencias en la fecundidad y la necesidad de servicios de planificación familiar en cinco países latinoamericanos. (1981).	210	Fertility differences and the need for family planning services in five Latin American countries. (1981).
210	Fertility differences and the need for family planning services in five Latin American countries. (1981).	456	Diagnóstico de la calidad del hábitat. (1980).
370	Migraciones internacionales en los países miembros de la OEA. (1984).	457	Ensayo de una metodología para el estudio de la calidad del hábitat. (1980).
373	Aspectos jurídicos e institucionales de las migraciones. (1991).	458	La población y el hábitat metropolitano. (1980).
456	Diagnóstico de la calidad del hábitat. (1980).	459	Metropolis emergentes: calidad del hábitat en países de menor desarrollo relativo de América Latina. (1980).
457	Ensayo de una metodología para el estudio de la calidad del hábitat. (1980).	460	Universo del estudio. (1980).
458	La población y el hábitat metropolitano. (1980).	515	Efectos de la crisis internacional sobre el empleo. (1985).
459	Metropolis emergentes: calidad del hábitat en países de menor desarrollo relativo de América Latina. (1980).	518	Más allá de la crisis: trabajos presentados a la IV Conferencia del PREALC. (1985).
460	Universo del estudio. (1980).		
520	El sector informal urbano en América Latina. (1976).	HAITI	
521	El sector informal urbano en América Latina. (1989).	456	Diagnóstico de la calidad del hábitat. (1980).

457	Ensayo de una metodologia para el estudio de la calidad del habitat. (1980).	338	Acuerdo sobre cooperacion tecnica entre el gobierno del Japon y el gobierno de la Republica del Paraguay. (1979).
458	La poblacion y el habitat metropolitano. (1980).	366	La asimilacion de los emigrantes japoneses en los paises de acogida y sus contribuciones al desarrollo social y economico de esos paises. (1977).
459	Metropolis emergentes: calidad del habitat en paises de menor desarrollo relativo de America Latina. (1980).		
460	Universo del estudio. (1980).		
515	Efectos de la crisis internacional sobre el empleo. (1985).	MEXICO	
518	Mas alla de la crisis: trabajos presentados a la IV Conferencia del PREALC. (1985).	055	Efforts to improve civil registration in Latin America and the Caribbean: 1950-1988. (1988).
HONDURAS		143	Effects of declining fertility on infant mortality levels: a study based on data from five Latin American countries. (1982).
122	Factores sociales de riesgo de muerte en la infancia: los casos Costa Rica, Honduras y Paraguay. (1990).	284	Importancia de las colonias asentadas en el area rural de Santa Cruz en la economia regional. (1988).
123	Child mortality in developing countries: socio-economic differentials, trends and implications. (1991).	285	Situacion de las colonias menonitas. (1988).
142	Mortalidad infantil y diferenciacion socio-geografica en America Latina, 1960-1980. (1984).	362	Protocolo sobre transito de personas y supresion de visas para nacionales de los paises de la ALALC, de 12 de diciembre de 1966. (1971).
373	Aspectos juridicos e institucionales de las migraciones. (1991).	463	Estrategias y politicas de desarrollo rural. (1990).
456	Diagnostico de la calidad del habitat. (1980).	515	Efectos de la crisis internacional sobre el empleo. (1985).
457	Ensayo de una metodologia para el estudio de la calidad del habitat. (1980).	518	Mas alla de la crisis: trabajos presentados a la IV Conferencia del PREALC. (1985).
458	La poblacion y el habitat metropolitano. (1980).	522	Políticas para el sector informal urbano en America Latina. (1989).
459	Metropolis emergentes: calidad del habitat en paises de menor desarrollo relativo de America Latina. (1980).		
460	Universo del estudio. (1980).	MUNDO	
512	Evolucion del empleo formal e informal en el sector servicios latinoamericano. (1986).	123	Child mortality in developing countries: socio-economic differentials, trends and implications. (1991).
515	Efectos de la crisis internacional sobre el empleo. (1985).	190	Birth intervals. (1984).
518	Mas alla de la crisis: trabajos presentados a la IV Conferencia del PREALC. (1985).	391	Adaptación e integración de migrantes. (1975).
549	Educacion y sociedad en America Latina y el Caribe. (1980).	463	Estrategias y politicas de desarrollo rural. (1990).
		510	Sistemas de informacao para politicas de empleo. (1975).
ISRAEL		NICARAGUA	
463	Estrategias y politicas de desarrollo rural. (1990).	371	Algunos resultados de la investigacion IMILA (Investigacion de la Migracion Internacional en Latinoamerica). (1977).
ITALIA		372	Migracion de mano de obra no calificada entre paises latinoamericanos. (1981).
363	Las migraciones internacionales en el Cono Sur. (1985).	373	Aspectos juridicos e institucionales de las migraciones. (1991).
JAMAICA		456	Diagnostico de la calidad del habitat. (1980).
055	Efforts to improve civil registration in Latin America and the Caribbean: 1950-1988. (1988).	457	Ensayo de una metodologia para el estudio de la calidad del habitat. (1980).
190	Birth intervals. (1984).	458	La poblacion y el habitat metropolitano. (1980).
JAPON		459	Metropolis emergentes: calidad del habitat en paises de menor desarrollo relativo de America Latina. (1980).
234	Migraciones y redistribucion espacial. (1979).	460	Universo del estudio. (1980).
284	Importancia de las colonias asentadas en el area rural de Santa Cruz en la economia regional. (1988).		

463	Estrategias y políticas de desarrollo rural. (1990).	518	Mas alla de la crisis: trabajos presentados a la IV Conferencia del PREALC. (1985).
510	Sistemas de informacao para politicas de empero. (1975).		
513	Medicion del subempleo urbano: informe sobre tres encuestas experimentales. (1989).	PARAGUAY	
514	Medicion del subempleo urbano: informe sobre tres encuestas experimentales. (1976).	001	Las misiones de guaranies: historia demografica y conflictos con la sociedad colonial (1641-1807). (1988).
515	Efectos de la crisis internacional sobre el empleo. (1985).	002	Metodologia general para el analisis socio-economico del emprendimiento en la zona de corpus. (1983).
516	La politica de empleo en America Latina: lecciones de la experiencia de PREALC. (1978).	003	Perfil demografico del Paraguay. (1986).
517	La subutilizacion de la mano de obra urbana en paises subdesarrollados. (1975).	004	Informe del Seminario de Capacitacion en Comunicaciones para Poblacion y Desarrollo. (1976).
518	Mas alla de la crisis: trabajos presentados a la IV Conferencia del PREALC. (1985).	005	Paraguay: diagnóstico nacional de investigación en población. (1991).
		006	Situacion demografica del Paraguay 1950-1982. (1987).
PANAMA		007	Tasa de crecimiento de poblacion es moderadamente alta. (1987).
055	Efforts to improve civil registration in Latin America and the Caribbean: 1950-1988. (1988).	008	Que enseñar y a quienes: preguntas sobre la enseñanza de temas de poblacion en Paraguay. (1986).
142	Mortalidad infantil y diferenciacion socio-geografica en America Latina, 1960-1980. (1984).	009	Divulgacion de resultados de analisis del censo de 1982. (1988).
144	Analysis of WFS data in Colombia, Panama, Paraguay and Peru: highlights from the CELADE Research and Training Seminar. (1982).	010	Informe sobre actividades estadísticas. (1983).
190	Birth intervals. (1984).	011	Logros y objetivos de la reorganizacion de los sistemas nacionales de estadistica, con particular referencia a la centralizacion y descentralizacion y su relacion con el planeamiento del desarrollo. (1975).
209	Diferencias en la fecundidad y la necesidad de servicios de planificacion familiar en cinco paises latinoamericanos. (1981).	012	Paraguay: estimacion y proyeccion de la poblacion segun sexo y grupos de edad, periodo 1950-2025. (1986).
210	Fertility differences and the need for family planning services in five Latin American countries. (1981).	013	Relatorio final. (1987).
211	Studies on fertility and abortion in Asuncion, Bogota, Buenos Aires, Lima and Panama City. (1975).	014	Estudios de poblacion para el desarrollo. (1975).
371	Algunos resultados de la investigacion IMILA (Investigacion de la Migracion Internacional en Latinoamerica). (1977).	015	Alto Parana: diagnostico de la region; analisis critico de la bibliografia existente. (1978).
373	Aspectos jurídicos e institucionales de las migraciones. (1991).	016	Estudios de poblacion para el desarrollo; diagnostico demografico del Paraguay, 1950-1977. (1980).
457	Ensayo de una metodologia para el estudio de la calidad del habitat. (1980).	017	Itapua y Misiones: un estudio sociohistorico y demografico de la region; sintesis. (1978).
458	La poblacion y el habitat metropolitano. (1980).	018	Itapua y Misiones; un estudio sociohistorico y demografico de la region. (1978).
459	Metropolis emergentes: calidad del habitat en paises de menor desarrollo relativo de America Latina. (1980).	019	Recursos humanos. (1978).
460	Universo del estudio. (1980).	020	Sintesis y conclusiones. (1980).
512	Evolucion del empleo formal e informal en el sector servicios latinoamericano. (1986).	021	Descripcion de las actividades de informacion de BASE-ISEC (Paraguay). (1987).
515	Efectos de la crisis internacional sobre el empleo. (1985).	022	Caracteristicas generales de la poblacion registrada en los hogares. (1981).
516	La politica de empleo en America Latina: lecciones de la experiencia de PREALC. (1978).	023	Proyecciones de poblacion y hogares. (1983).
		024	Productoras de subsistencia ingresan a las estadísticas censales. (1986).
		025	Sensibilizando a los censistas a los sesgos sexuales: un ejercicio de entrenamiento. (1986).

026	Características generales del país. (1991).		Peru. Proyecciones correspondientes a la población urbana y rural y la PEA urbana y rural, desglosadas por sexo y edad. (1980).
027	Paraguay, proyección de la población por sexo y edad 1950-2025. (1987).		
028	Censo y estudio de la población indígena del Paraguay, 1981. (1982).	058	The role of dual system estimation in census evaluation. (s.f.).
029	Alcance histórico-demográfico del censo de 1846. (1976).	059	Técnica de mejoramiento para la divulgación de informaciones estadísticas. (1986).
030	Nueva etapa para el censo nacional de población y viviendas 1992; mayor compromiso y alentadoras posibilidades para el país y su gente. (1991).	060	Proyecto Yacyretá. (1983).
031	Análisis conceptual de las categorías censales y comparabilidad entre los censos de 1950, 1962 y 1972 en Paraguay. (1979).	061	Población guaraní de las misiones jesuíticas: evolución y características, 1671-1767. (1980).
032	Boleta. (1982).	062	Alternativas de desarrollo, dinámica poblacional y políticas de población. (1991).
033	Boletas censales. (1991).	063	Dinámica demográfica y alternativas de desarrollo en el Paraguay. (1991).
034	Boletas censales. (1992).	064	Participación de la mujer en el desarrollo local. (1990).
035	Censo Nacional de Población y Viviendas 1982. (1982).	065	Capítulo relevante en la elevación de la salud pública. (1987).
036	Encuesta de hogares (mano de obra), junio-julio-agosto 1990. (1991).	066	Contexto socioeconómico del indio en el Paraguay oriental. (1976).
037	Evaluación del censo de 1982. (1986).	067	Paraguay: investigación bibliográfica sobre ciencias sociales, 1982-1987. (1988).
038	Informe sobre actividades estadísticas. (1975).		Paraguay. (1989).
039	Manual del empadronador. (1982).	068	La gestión del capitalismo privado en la agricultura de frontera. (1987).
040	Registro del empadronamiento. (1982).	069	Necesidades básicas insatisfechas (NBI). (1989).
041	Paraguay: proyección de la población económicamente activa a nivel nacional, urbana-rural y departamental, período 1970-2000. (1981).	070	El contexto del estudio. (1980).
042	Paraguay: proyección de la población urbana y rural, regional y departamental por sexo y grupos de edades, período 1970-2000. (1981).	071	Población y desarrollo: conferencias y conclusiones del primer Seminario de las FF.AA. de América del Sur. (1974).
043	Paraguay: proyecciones de población por sexo y edad. (1983).	072	Represa de Itaipu; antecedentes, planificación territorial y urbana, aspectos sociales. (1983).
044	Población y empleo. (1978).	073	Políticas de población. (1991).
045	Algunas notas metodológicas. (1980).	074	La política natalista no es la panacea del desarrollo. (1979).
046	Dinámica de la población. (1978).	075	Política y población en el Paraguay: el debate en los partidos políticos. (1991).
047	El cambio poblacional: componentes y efectos demográficos. (1980).	076	Seminario con A.P.T. (1991).
048	Hipótesis de proyección. (1980).	077	Seminario con el p.D.C. (1991).
049	Itapúa y Misiones: proyecciones de población y de población económicamente activa, período 1972-1977. (1978).	078	Seminario con el p.L.R.A. (1991).
050	Paraguay: proyecciones de población por sexo y grupos de edad, 1950-2000. (1974).	079	Seminario con el p.R.F. (1991).
051	Proyección de la población del Paraguay por sexo y grupos de edades, 1950-2025. (1980).	080	Seminario con la A.N.R. (1991).
052	Paraguay: urbanization, education, labor force, marital status, health, food, family planning. (1979).	081	Necesidades básicas en población; Paraguay, 1978. (1978).
053	Antecedentes del estudio. (1981).	082	Proyecto de estructuración institucional para el establecimiento de políticas de población en el Paraguay. (1976).
054	Observations on the Paraguayan census of 1846. (1976).	083	Algunas consideraciones sobre las demandas de la educación universitaria y la educación médica. (1970).
055	Efforts to improve civil registration in Latin America and the Caribbean: 1950-1988. (1988).	084	Vivienda: condicionantes, caracterización del problema y políticas posibles en áreas de pobreza situacional. (1984).
056	Proyecciones de población revisadas por sexo y edad de Chile, Cuba, Guatemala, Paraguay y Perú. (1976).	085	Encuesta demográfica retrospectiva nacional del Paraguay. (1977).
057	Resultados de revisiones de las estimaciones de población para Argentina, Bolivia, Brasil, Paraguay y	086	Population Policy Compendium: Paraguay. (1982).
		087	Quinta Encuesta Demográfica entre los Gobiernos; observación de las percepciones y políticas gubernamentales con respecto a las
		088	

	tendencias y niveles demograficos y su relacion con el desarrollo, 1982; Paraguay. (1982).	120	Estadísticas vitales y sanitarias, 1965-1978; Asuncion. (1979).
089	Paraguay. (1978).	121	Memoria 1984. (1984).
090	El Estado y la gestion publica: desarrollo rural o desarrollo de la empresa agricola? (1987).	122	Factores sociales de riesgo de muerte en la infancia: los casos Costa Rica, Honduras y Paraguay. (1990).
091	Propuesta de desarrollo para el area programa 2: informe de la II etapa; version preliminar. (1984).	123	Child mortality in developing countries: socio-economic differentials, trends and implications. (1991).
092	Plan de desarrollo regional de Alto Parana; segunda parte. (1978).	124	Encuesta Demografica Nacional del Paraguay; informe general sobre aspectos demograficos. (1978).
093	Algunas informaciones estadísticas sobre poblacion en Paraguay y paises limítrofes, con especial referencia al periodo 1970-2000. (1982).	125	La mortalidad en los primeros años de vida en paises de la America Latina: Paraguay, 1967-1968. (1977).
094	Anuario estadístico del Paraguay 1979. (1979).	126	Mortalidad infantil y de la niñez. (1991).
095	Anuario estadístico del Paraguay 1980. (1980).	127	Techniques for estimating infant mortality. (1982).
096	Anuario estadístico del Paraguay 1983. (1983).	128	Informe general sobre aspectos demograficos. (1981).
097	Anuario estadístico del Paraguay 1985. (1985).	129	Mortalidad en el Paraguay: informe sobre niveles y características diferenciales. (1981).
098	Anuario estadístico del Paraguay 1989. (1990).	130	Estimacion de la mortalidad al comienzo de la vida: el caso del Dpto. de Cordillera, Paraguay. (1983).
099	Anuario estadístico del Paraguay, 1973. (1975).	131	Estimating infant mortality using information on the survival status of births in the year prior to a census or survey. (1982).
100	Anuario estadístico del Paraguay, 1974. (1976).	132	Paraguay: la mortalidad infantil segun variables socioeconomicas y geograficas, 1955-1980. (1986).
101	Anuario estadístico del Paraguay, 1975. (1976).	133	Encuesta demografica nacional del Paraguay (EDENPAR 77): tres monografias. (1981).
102	Anuario estadístico del Paraguay, 1976. (1976).	134	Estimacion de la mortalidad de jesuitas, nacidos entre 1550 y 1749, que vivieron en las misiones del Paraguay (Cuenca del Plata). (1989).
103	Anuario estadístico del Paraguay, 1978. (1979).	135	La mortalidad infantil en Paraguay: consideraciones metodologicas sobre los datos y estimaciones de las tendencias recientes. (1989).
104	Anuario estadístico del Paraguay, 1982. (1983).	136	Paraguay: diferencias socioeconomicas de la mortalidad en la niñez: area urbana, 1972-1982. (1990).
105	Atlas censal. (1986).	137	Paraguay: la mortalidad infantil segun variables socioeconomicas y geograficas, 1955-1980. (1986).
106	Censo Nacional de Poblacion y Viviendas del Paraguay, 1982; cuadros estadísticos. (1983).	138	Paraguay: estimacion de la mortalidad a partir de metodos indirectos. (1976).
107	Compendio estadístico 1989. (1989).	139	Paraguay, efectos demograficos de la evolucion de la mortalidad por causas en el periodo 1970-1980. (1983).
108	Compendio estadístico 1990. (1992).	140	Paraguay: efectos demograficos de la evolucion de la mortalidad por causas en el periodo 1970-1980. (1985).
109	Encuesta de hogares (mano de obra), 1983-1986. (1987).	141	Poblacion y salud en el Paraguay, 1960-1980. (1987).
110	Encuesta de Hogares: mano de obra, 1987. (1988).	142	Mortalidad infantil y diferenciacion socio-geografica en America Latina, 1960-1980. (1984).
111	Encuesta de hogares: mano de obra, 1988. (1989).	143	Effects of declining fertility on infant mortality levels: a study based on data from five Latin American countries. (1982).
112	Principales resultados de la Encuesta Demografica Nacional de 1977. (1979).		
113	Anuario estadístico del Paraguay 1990. (1991).		
114	Compendio estadístico 1991. (1992).		
115	Encuesta de hogares (mano de obra) octubre-noviembre 1991. (1992).		
116	Estadísticas vitales en el Paraguay, año 1980 (defunciones y nacimientos). (1981).		
117	Estadísticas vitales en el Paraguay, año 1981 (defunciones y nacimientos). (1983).		
118	Estadísticas vitales y sanitarias, 1960-1977; Paraguay. (1978).		
119	Estadísticas vitales y sanitarias, 1965-1977; 5a region sanitaria. (1979).		

144	Analysis of WFS data in Colombia, Panama, Paraguay and Peru: highlights from the CELADE Research and Training Seminar. (1982).	174	Cuestionarios. (1981).
145	Encuesta Demografica Nacional del Paraguay (EDENPAR); fecundidad general y fecundidad diferencial en Paraguay 1977. (1979).	175	Determinantes y consecuencias de la fecundidad. (1979).
146	Fecundidad general y fecundidad diferencial en el Paraguay. (1981).	176	Encuesta de uso de anticonceptivos en Paraguay. Hoja de hogar. (1977).
147	La fecundidad. (1981).	177	Encuesta Nacional de Fecundidad. (1979).
148	Paraguay: diferenciales geograficos y socioeconomicos de la fecundidad 1970-1979; resumen. (1987).	178	Encuesta nacional de fecundidad. (1981).
149	Paraguay: diferenciales geograficos y socioeconomicos de la fecundidad, 1960-1979. (1988).	179	Encuesta sobre el perfil socio-economico de la mujer rural, 1978: cuestionario. (1978).
150	Preferencia por el numero y sexo de los hijos. (1981).	180	Errores de muestreo. (1981).
151	Fecundidad. (1991).	181	Manual de codificacion. (1979).
152	Fecundidad de las adolescentes plantea un nuevo problema. (1985).	182	Manual de critica. (1979).
153	Lactancia y nutricion. (1991).	183	Tablas detalladas. (1981).
154	Los cuestionarios. (1991).	184	Paraguay survey shows moderately high fertility and low child mortality. (1991).
155	Paraguay: Encuesta Nacional de Demografia y Salud, 1990. (1991).	185	Evaluacion de la Encuesta Nacional de Fecundidad del Paraguay de 1979. (1984).
156	Recursos humanos y el desarrollo. (1986).	186	Fecundidad en areas marginales. (1987).
157	Salud materno-infantil. (1991).	187	Participacion laboral femenina y fecundidad en Paraguay. (1981).
158	Fecundidad matrimonial de las mujeres del Alto Parana. (1983).	188	Strategies de survie et procreation: une etude des bidonvilles d'Asuncion, Paraguay. (1987).
159	Niveles y diferenciales de fecundidad en Paraguay, segun el estado conyugal y el nivel de instruccion. Mujeres nativas del area de residencia: Asuncion, resto urbano y rural (EDENPAR-1977). (1980).	189	Aspectos organizativos y metodologicos de la encuesta. (1981).
160	Algunos estudios sobre fecundidad en el Paraguay. (1991).	190	Birth intervals. (1984).
161	Determinantes de la fecundidad en áreas rurales del Paraguay: el caso de Itapúa. (1991).	191	En el Paraguay, el uso de la planificacion familiar es, y es probable que se mantenga, reducido. (1983).
162	Aspectos especificos del comportamiento reproductivo de la mujer multipara. (1991).	192	Paraguay: la fecundidad ha variado muy poco en los ultimos 10 anos. (1989).
163	Paraguay: diferencias en los niveles de fecundidad por departamentos. (1977).	193	Contraceptive prevalence in Paraguay. Major findings and results from a 1977 Survey. Analytical report. (1977).
164	Análisis de los determinantes próximos de la fecundidad: el caso de Paraguay, 1990. (1992).	194	Paraguyan contraceptive prevalence survey: demographic measurement. (1978).
165	Encuesta de Fecundidad de Paraguay, 1979: resumen de resultados = Paraguay Fertility Survey, 1979: summary of findings. (1983).	195	Aborto: transfondo social de un drama humano. (1986).
166	The collection of demographic data using an events calendar. (1991).	196	Distribucion no clinica de anticonceptivos zona rural de Caaguazu (Paraguay). (1976).
167	Las etapas del ciclo de vida familiar de la mujer en el Paraguay. (1990).	197	El rol de las entidades privadas: rica experiencia en varios lustros de labor. (1979).
168	La fecundidad de las mujeres migrantes y nativas de Asuncion en relacion con las oportunidades de trabajo. (1978).	198	Programa de postparto y postaborto en la Maternidad Nacional de Asuncion. (1976).
169	Manual de codificacion; FEPA-6/Rev.1. (1973).	199	Planificacion familiar: conocimiento de metodos y de fuentes. (1991).
170	Manual para las entrevistadoras; FEPA-5/Rev.1. (1973).	200	Preferencias sobre fecundidad. (1991).
171	La reproducción biológica; sexualidad, maternidad y salud. (s.f.).	201	Diagnostico precoz del cancer del cuello uterino y la planificacion familiar = Early diagnosis of cancer of the mouth of the uterus and family planning. (1970).
172	Cuestionario del hogar. (1979).	202	Encuesta a lideres. Actitudes y opiniones de los lideres paraguayos acerca de las politicas poblacionales y familiares. (1971).
173	Cuestionario individual. (1979).	203	Contraceptive use and fertility in Paraguay, 1987. (1988).

204	Frecuencia anticonceptiva en Paraguay. (1978).		Paraguay; un ensayo metodológico. (1980).
205	Paraguay: la necesidad de anticonceptivos es todavía muy alta. (1979).	233	Migración y redistribución espacial de la población. (1980).
206	Mujer y derechos reproductivos. (1991).	234	Migraciones y redistribución espacial. (1979).
207	Evaluación de la Encuesta Nacional de Fecundidad del Paraguay de 1979; versión preliminar. (1983).	235	Paraguay: estructura agraria y migraciones desde una perspectiva. (1980).
208	Conocimiento y uso de anticonceptivos. (1981).	236	Migración. (1991).
209	Diferencias en la fecundidad y la necesidad de servicios de planificación familiar en cinco países latinoamericanos. (1981).	237	Migración interna en el Paraguay: estimaciones para 1972-1977. Trabajo de investigación. (1981).
210	Fertility differences and the need for family planning services in five Latin American countries. (1981).	238	Algunas características demográficas y socio-económicas de los migrantes internos del Paraguay, 1972. (1977).
211	Studies on fertility and abortion in Asunción, Bogotá, Buenos Aires, Lima and Panama City. (1975).	239	Características de la migración al área de Asunción. (1979).
212	La estructura de la producción y las migraciones externas del Paraguay. (1976).	240	Referencias. (1979).
213	Algunas características de la migración interna en el Paraguay, período 1977-1982. (1987).	241	Migraciones internacionales en el Cono Sur = International migration in the Southern Cone. (1985).
214	Paraguay: migración interna, período 1977-1982; tesis de grado. (1984).	242	Países de emigración. (1985).
215	Dos alternativas históricas del campesinado paraguayo: migración y colonización (1870-1950). (1978).	243	Resumen y conclusiones. (1985).
216	La política urbana del estado y la inmigración a Asunción. (1979).	244	Retorno. (1985).
217	Desarrollo regional y migraciones en Paraguay, 1950-1975. (1979).	245	Realidad y política migratoria en el Nordeste argentino. (1982).
218	Constancy amid change: a demographic-ecological study of Paraguay, 1950-1972. (1979).	246	Inmigración limítrofe: su problemática y el proceso de integración latinoamericana. (1988).
219	Patterns of Paraguayan internal migration, 1950 to 1972. (1979).	247	Antecedentes para el estudio de las migraciones de países limítrofes hacia Argentina. (1981).
220	The social structure of Paraguay, 1950-1972: a human ecological approach. (1979).	248	La inmigración a la Argentina procedente de países limítrofes durante el período 1914-1947. (1976).
221	Paraguay: migración y familia en el departamento de Alto Paraná, ALPAR 1979. (1981).	249	La inmigración a la Argentina procedente de países limítrofes durante el período 1947-1960. (1976).
222	Desplazamientos espaciales temporales de la fuerza de trabajo en las fronteras agrícolas: el caso del Alto Paraná, Paraguay. (1984).	250	Shifting patterns in migration from bordering countries to Argentina: 1914-1970. (1979).
223	Informe sobre migraciones presentado por el delegado del Paraguay. (1976).	251	Brazilian and Paraguayan immigrants in the province of Misiones, Argentina (commentaries from a report). (1978).
224	Cuestionario A. (1979).	252	Los migrantes limítrofes en las zonas urbanas de la Argentina; según la Encuesta Permanente de Hogares. Primer quinquenio de la década de 1980. (1990).
225	Cuestionario B. (1979).	253	Incorporación paraguaya y brasileña en el Nordeste argentino. (1982).
226	Cuestionario C-1: Migración colonos. (1979).	254	A labor force approach to the study of Paraguayan emigration to Argentina. (1979).
227	Cuestionario C-2: migración a áreas urbanas. (1979).	255	La población extranjera en Argentina. Su evolución reciente y su importancia cuantitativa. (1990).
228	Encuesta socioeconómica y de migración del Alto Paraná. (1979).	256	Las migraciones desde los países limítrofes. (1991).
229	Hoja de ruta urbana. (1979).	257	Las migraciones desde los países limítrofes. Análisis crítico de importancia cuantitativa en la Argentina. (1993).
230	Manual del entrevistador. (1979).		Flujos migratorios chilenos y bolivianos a la región cuyana (1965- 1975); informe semestral No 1. (1977).
231	Dinámica de la distribución espacial de la población. Migración. (1978).	258	Indirect estimation of international migration. (1989).
232	Estudios de población para el desarrollo, caracterización distrital del	259	

260	Clandestine immigration into Argentina and within the Southern Cone. (1981).		productiva y a la acción de la Iglesia en el Alto Paraná. (1985).
261	Migrantes limítrofes en la Argentina de 1980. Diferenciales sociodemográficos y ocupacionales a nivel provincial. (1990).	287	Brasileiros na Paraguai. (1980).
262	Continuidad de los flujos migratorios. (1985).	288	Brasil: inmigraciones de países limítrofes. (1977).
263	Cuánta y continuidad de los flujos inmigratorios limítrofes en la Argentina (1970-1983). (1985).	289	Convenio sobre seguridad social chileno-paraguayo. (1977).
264	Determinación de la cuantía sobre la base de una fuente demográfica no usual (1980). (1985).	290	Convenio sobre seguridad social entre el gobierno de la República de Chile y el gobierno de la República del Paraguay. (1976).
265	Organismos oficiales y privados frente a estimaciones divergentes. (1985).	291	Migración brasileña en el Alto Paraná: canales de integración. (1981).
266	Población extranjera limítrofe en la Argentina: paraguayos en la provincia de Formosa. (1984).	292	Migraciones paraguayas: algunas de sus causas; conclusión y extracto del mensaje al Congreso Nacional del Presidente de la República Eligio Ayala, 1 de abril de 1926. (1989).
267	Immigrant workers in the Buenos Aires labor market. (1979).	293	Paraguay: land titles for indians? (1983).
268	Inmigración de fuerza de trabajo de países limítrofes en la Argentina: heterogeneidad de tipos, composición y localización regional. (1982).	294	Acta de Posadas - Encarnación. (1991).
269	Inmigración de fuerza de trabajo de países limítrofes en la Argentina: heterogeneidad de tipos, composición y localización regional. (1982).	295	Palabras del representante de Paraguay. (1971).
270	Inmigración de países limítrofes y demanda de mano de obra en la Argentina, 1940-1980. (1983).	296	Paraguayos retornados. (1992).
271	Migraciones de países limítrofes en la Argentina. (1983).	297	Perfil del retorno: paraguayos desde el extranjero. (1992).
272	Emigración de argentinos. (1982).	298	Retorno de paraguayos desde Argentina. (1992).
273	Migraciones desde países limítrofes a Argentina en 1960-80: discusión sobre versiones alternativas. (1982).	299	Intervención del delegado de Paraguay. (1976).
274	Migraciones internacionales en Argentina. (1982).	300	Estimación de la magnitud del flujo migratorio paraguayo. (1976).
275	Migraciones internas y externas de Argentina: un balance regional para los años 70. (1982).	301	Factores de expulsión de migrantes en la evolución económica de Paraguay y Bolivia. (1976).
276	Migraciones y mercado de trabajo en Argentina. (1982).	302	La estructura de la producción y las migraciones paraguayas en el marco de la dependencia con respecto a la Argentina. (1976).
277	Migrantes de origen limítrofe en mercados de trabajo regionales. (1982).	303	Marco teórico. (1976).
278	Comités de frontera: nuevos mecanismos para la integración regional. (1991).	304	Presentación y agenda de la conferencia. (1992).
279	Mataco of Argentina. (1984).	305	Migración brasileña al Alto Paraná: canales de integración. (1981).
280	Argentina como país de inmigraciones limítrofes. (1977).	306	Migración paraguaya y brasileña al departamento de Alto Paraná; Paraguay 1979. (1980).
281	Inmigración limítrofe ilegal en la Argentina. (1984).	307	Las migraciones laborales en Paraguay: diagnóstico demográfico. (1986).
282	Migración ilegal en la Argentina. (1984).	308	Migraciones laborales internacionales en el Paraguay. (1982).
283	Convenio de turismo y tránsito de pasajeros entre la República del Paraguay y la República de Bolivia. (1958).	309	The effect of emigration upon socioeconomic structure: the case of Paraguay. (1979).
284	Importancia de las colonias asentadas en el área rural de Santa Cruz en la economía regional. (1988).	310	Análisis de la migración internacional hacia el Alto Paraná. (1980).
285	Situación de las colonias menonitas. (1988).	311	Algunas características demográficas de los migrantes al Alto Paraná. Paraguay 1962-1979. (1980).
286	Campesinos y agricultura en zona de frontera agrícola (problemas vinculados a la migración, a la organización	312	Inmigración en el Paraguay de posguerra: el caso de los "Lincolnshire farmers" (1870-1873). (1981).
		313	El fenómeno migratorio en Paraguay. (1985).
		314	Iglesia migrante y misionera. (1991).
		315	Objetivos del equipo nacional de pastoral social: síntesis del plan de trabajo 1992 y propuestas para el MERCOSUR; factores adversos y

	positivos para las migraciones en el Paraguay. (1992).	341	La emigración. (1979).
316	Migración internacional en Paraguay e integración del Cono Sur: una agenda de investigación. (1992).	342	Fragments from a Paraguayan autobiography. (1987).
317	Introducción al análisis de las migraciones en el Paraguay: propuestas. (1992).	343	Aspectos jurídicos e institucionales de las migraciones en el Paraguay. (1991).
318	Análisis sobre migración de indocumentados en la región del Alto Paraná-Paraguay y diseño sobre posibles soluciones. (1985).	344	Proyecto colonización mixta de tambo "San Manuel" en el Paraguay = Dairy project for the mixed colony "San Manuel" in Paraguay. (1967).
319	Características de la estructura agraria y la migración por distritos. (1982).	345	Palabras del delegado de Paraguay = Statement by the representative of Paraguay. (1972).
320	Migración y estructura agraria en el Departamento de Alto Paraná-Paraguay, 1979; trabajo final de investigación. (1982).	346	Paraguay. Anteproyecto de Ley de Migración. Exposición de motivos y texto.
321	Relaciones entre estructura agraria y proceso migratorio en el Departamento de Alto Paraná. (1982).	347	Presentación del representante del CIME en Paraguay y Uruguay. (1971).
322	Migración laboral e integración: impactos en los sindicatos. (1992).	348	Emigration estimated on the basis of data collection in country of origin and of destination. (1985).
323	La colonización brasileña en la frontera agrícola del Paraguay. (1991).	349	Políticas migratorias para la región del sur-este (Itapúa- Misiones): Paraguay. (1985).
324	Migraciones en el Paraguay: temáticas, problemas y desafíos. (1992).	350	Retorno de paraguayos: (características y expectativas de retornantes paraguayos desde Buenos Aires). (1991).
325	Ley No 40/89 que crea el Consejo Nacional de Repatriación de Connacionales. (1989).	351	Migrantes uruguayos en el Paraguay, 1972. (1979).
326	Ley No 470; migraciones. (1975).	352	Algunas hipótesis generales. (1977).
327	Guía práctica para el retorno de connacionales y sus familias. (1991).	353	Emigración de profesionales. (1977).
328	Memoria informativa año 1992 y primer trimestre 1993 (incluye leyes N° 40/89, N° 92/90 y N° 87/92). (1993).	354	Emigración efectiva y proyecto migratorio en la ciudad de Salto (Uruguay 1976). (1977).
329	Programa de retorno y reintegración de paraguayos. (1991).	355	Estimaciones y proyecciones de la población. (1977).
330	Ley No 470: ley de migraciones de la República del Paraguay del 15 de noviembre de 1974. (1980).	356	Informe general. (1977).
331	Ley No 481, de 29/11/74. (1974).	357	Los problemas poblacionales actuales. (1977).
332	Ley No. 559: aprueba y ratifica el convenio de seguridad social entre la República de Paraguay y la República Oriental del Uruguay. (1975).	358	Proceso de las migraciones internacionales de uruguayos (1960/1975); informe de avance para PISPAL. (1977).
333	Ley N° 40/89 que crea el Consejo Nacional de Repatriación de Connacionales, Ley N° 92/90 que amplía la Ley N° 40/89, y resoluciones complementarias. (1989).	359	Reestructuración capitalista y emigración masiva en Uruguay. (1977).
334	Ley N° 470 de Migraciones. (1975).	360	Ley 14.474: convenios internacionales. (1975).
335	Nacionalidad y la ciudadanía en Paraguay. (1981).	361	Integración y migraciones en el Cono Sur (PRIMCOS). (s.f.).
336	Resolución S.G. N° 547 por la cual se reglamenta las disposiciones de la Ley 836/80, título de la salud en materia de migración. (1992).	362	Protocolo sobre tránsito de personas y supresión de visas para nacionales de los países de la ALALC, de 12 de diciembre de 1966. (1971).
337	Consecuencias de los procesos migratorios. (1978).	363	Las migraciones internacionales en el Cono Sur. (1985).
338	Acuerdo sobre cooperación técnica entre el gobierno del Japón y el gobierno de la República del Paraguay. (1979).	364	Factores condicionantes de las migraciones internacionales intra-regionales en el cono sur de América Latina; proyecto. Informe final de la primera etapa de investigación. (1976).
339	Inmigración y colonización en el Paraguay 1870-1970. (1975).	365	Fuentes de datos demográficos. (1976).
340	Inmigración y colonización de los menonitas en el Paraguay bajo Ley 514. (1992).	366	La asimilación de los emigrantes japoneses en los países de acogida y sus contribuciones al desarrollo social y económico de esos países. (1977).
		367	Necesidad de establecer políticas nacionales de migración. (1976).

368	Trabajadores inmigrantes en la Argentina. (1974).	391	Adaptación e integración de migrantes. (1975).
369	Inmigración y desarrollo capitalista; la migración europea a la Argentina. (1977).	392	Los presupuestos esenciales de la inmigración. (1992).
370	Migraciones internacionales en los países miembros de la OEA. (1984).	393	Vacio y presión demográfica; el caso de la región noreste. (1978).
371	Algunos resultados de la investigación IMILA (Investigación de la Migración Internacional en Latinoamérica). (1977).	394	Nota sobre las fronteras demográficas externas de Misiones. (1979).
372	Migración de mano de obra no calificada entre países latinoamericanos. (1981).	395	Colonización en el Paraguay: el eje Este. (1977).
373	Aspectos jurídicos e institucionales de las migraciones. (1991).	396	Ecología humana: una nueva opción para el desarrollo rural. (1991).
374	El caso paraguayo; resumen de la exposición. (1974).	397	Influencia del crecimiento de Asunción sobre ciudades intermedias. (1985).
375	Bolivia, Paraguay, Chile y Uruguay: países de emigración limítrofe. (1977).	398	Formas de organización productiva campesina: el caso de la migración brasileña al Alto Paraná y su impacto económico y social. (1981).
376	Factores condicionantes de las migraciones internacionales intraregionales en el Cono Sur de América Latina. (1977).	399	Formas de tenencia de tierras. (1981).
377	Migraciones internacionales en América Latina. (1977).	400	Tipos de colonias estudiadas. (1981).
378	Rural migration to Latin America. Lessons of a recent experience. (1977).	401	Tipos de unidades productivas: estructura productiva y fuerza de trabajo en la región. (1981).
379	Consideraciones teóricas generales para el estudio de las migraciones internacionales intraregionales en el Cono Sur de América Latina. (1975).	402	Los asentamientos humanos en el Paraguay; versión resumida. (1976).
380	Análisis de la normativa legal que regula las migraciones en los países de Argentina, Bolivia, Paraguay y Uruguay. (1981).	403	Regional development of Paraguay. (1975).
381	Movimientos migratorios en América Latina y cuestiones conexas; encuesta preliminar en Argentina, Bolivia, Chile, Paraguay y Uruguay. (1971).	404	Colonización agraria y distribución espacial de la población, características del proceso. (1979).
382	Un perfil de migración económica regular. (1978).	405	Desarrollo regional, políticas públicas, primacía urbana y migraciones en Paraguay. (1979).
383	The situation of migrant workers in the southern cone of Latin America. (1979).	406	Desarrollo regional, primacía urbana y migraciones en el Paraguay. (1978).
384	International migration trends in Latin America: research and data survey. (1979).	407	Las transformaciones agrarias, las luchas y los movimientos campesinos en el Paraguay. (1991).
385	Structural trends in international labor migration: the Southern Cone of Latin America. (1983).	408	Comprehending the slow pace of urbanization in Paraguay between 1950 and 1972. (1983).
386	Tendencias estructurales en la migración internacional de fuerza de trabajo en el Cono Sur de América Latina. (1980).	409	Elementos de la cultura como respuesta a la vida en barrios marginales de Asunción. (1988).
387	Intervención del Coordinador Regional para Argentina, Chile, Paraguay y Uruguay. (1971).	410	Estructura y procesos de desarrollo espacial en la agricultura campesina de Itapúa (S.E. Paraguay) bajo la influencia de la producción mecanizada de soja. (1985).
388	Aspectos institucionales y normativos de la legislación migratoria: Argentina, Chile, Paraguay y Uruguay. (1982).	411	Aprendizaje en lo cotidiano y la participación de las mujeres en sectores populares urbanos; una experiencia de acción comunitaria. (1985).
389	Bibliographie se rapportant directement aux migrations internationales dans le "cono sur" de l'Amérique Latine. (1975).	412	Proyectos populares de ocupación del suelo: vivienda, municipios y participación, el caso Cerro Guy, Lambare revisado. (1985).
390	Quelques éléments d'analyse sur les migrations internationales entre les pays du "cono sur" de l'Amérique Latine; Argentine, Chili, Bolivie, Paraguay, Uruguay. (1975).	413	Degradación ambiental en América Latina: el caso de Paraguay. (1988).
		414	Crecimiento urbano y pobreza en Asunción. (1984).
		415	Efectos sociales de las inundaciones en el Gran Asunción. (1984).
		416	Incipiente proceso de asentamiento de los núcleos de población en el Bajo Chaco paraguayo. (1984).
		417	Proceso de urbanización en el Paraguay: de la quietud al dinamismo, 1870-1982. (1984).

418	La colonización brasileña en la frontera agrícola del Paraguay. (1991).	446	Políticas del estado y redistribución espacial de la población. (1979).
419	La colonización de la frontera agrícola: consideraciones teóricas para su estudio. (1990).	447	Vision general sobre la evolución de la estructura productiva y la modalidad histórica de ocupación territorial. (1979).
420	En torno a las políticas y programas para mujeres campesinas. (s.f.).	448	Modernización agraria y diferenciación campesina. (1981).
421	Estrategias reproductivas y mujeres campesinas. (s.f.).	449	Proceso agrario, descentralización estatal y participación campesina. (1990).
422	La problemática de la tenencia de las tierras. (s.f.).	450	Ciudad y vivienda en el Paraguay. (1984).
423	Las unidades campesinas y sus estrategias productivas. (s.f.).	451	Poblamiento del Paraguay en el siglo XVIII, fundación de las villas y formación de los núcleos urbanos menores. (1978).
424	Mujeres campesinas y estrategias de vida; el caso de las señoras de la Coordinación de Agricultores Asociados (CODAA). (s.f.).	452	El desarrollo de la situación socio-económica de los colonos en el eje norte de colonización, Paraguay. (1979).
425	Perfil de las señoras y de las unidades domésticas campesinas. (s.f.).	453	Problemas de distribución poblacional. (1979).
426	Perspectivas de análisis y aspectos conceptuales. (s.f.).	454	Development strategies and spatial distribution policies of the Latin American population. (1977).
427	El mercado de trabajo en la frontera; inclusiones y exclusiones. (1987).	455	Políticas de distribución espacial de la población en América Latina. (1978).
428	El uso no empresarial del suelo agrícola. (1987).	456	Diagnóstico de la calidad del hábitat. (1980).
429	Los actores sociales en el campo: un intento de definición. (1987).	457	Ensayo de una metodología para el estudio de la calidad del hábitat. (1980).
430	Los campesinos: el estado y las empresas en la frontera agrícola. (1987).	458	La población y el hábitat metropolitano. (1980).
431	Población y frontera: características demográficas del nuevo espacio regional. (1987).	459	Metropolis emergentes: calidad del hábitat en países de menor desarrollo relativo de América Latina. (1980).
432	El desarrollo rural en el Paraguay. (1990).	460	Universo del estudio. (1980).
433	Diagnóstico y estrategia para el desarrollo del Chaco: informe de la I etapa; versión preliminar. (1983).	461	Investigación comparativa sobre desarrollo regional, políticas públicas, migraciones y primicia urbana en América Latina: análisis y comentarios a los proyectos nacionales. (1977).
434	La mujer rural en el Paraguay; dimensión socio-económica. (1979).	462	Desarrollo regional, migraciones y concentración urbana en América Latina: una investigación comparativa. (1982).
435	Informe sobre migración de colonos a Alto Paraná: borrador final. (1981).	463	Estrategias y políticas de desarrollo rural. (1990).
436	Dinámica de la distribución espacial de la población. El proceso histórico de ocupación espacial. (1978).	464	Trabajo femenino, en el sector agrícola: análisis comparativo de Argentina, Bolivia y Paraguay. (1982).
437	Dinámica de la distribución espacial de la población. Modalidades de la distribución espacial. (1978).	465	Improving the accounting of women workers in population censuses: lessons from Latin America. (1992).
438	Dinámica de la distribución espacial de la población. El proceso de colonización y la reorientación de las migraciones. (1978).	466	Incorporando las trabajadoras agrícolas a los censos de población. (1987).
439	Distribución espacial de la población. (1980).	467	Los grupos vulnerables del mercado de trabajo: los casos de Chile y Paraguay. (1992).
440	La colonización oficial y sus repercusiones poblacionales. (1980).	468	Cambios en la estructura de la población económicamente activa y su relación con el proceso urbano. (1984).
441	El período 1950/1972: crecimiento y distribución espacial. (1979).	469	Paraguay: evolución de la población económicamente activa en el período 1962-1972. (1977).
442	Impacto de las políticas del Estado en la redistribución espacial de la población durante el período 1950/1972. (1979).	470	Tamaño y características demográficas de la participación femenina. (1978).
443	Impacto de las políticas del Estado sobre la redistribución espacial de la población. (1979).		
444	La política de colonización. (1979).		
445	Política urbana estatal y la inmigración a Asunción durante los últimos 25 años. (1979).		

471	Tendencia de la poblacion economicamente activa femenina desde 1950 hasta 1972. (1978).	494	El empleo en los sectores no agropecuarios. (1975).
472	Tendencias de la participacion femenina por rama de actividad, ocupacion y categoria de ocupacion, 1950, 1962 y 1972. (1978).	495	La utilizacion de la mano de obra en Asuncion. (1975).
473	Informe de la mision de asesoria realizada en la Republica del Paraguay desde el 16 al 28 de Abril de 1979. (1979).	496	Oferta y demanda globales de mano de obra. (1975).
474	Estadistica: caracteristicas de la mano de obra femenina. (1980).	497	Recursos humanos en Paraguay 1975-1990: metodologia y proyecciones; informe de la mision conjunta PREALC-CELADE realizada en Paraguay entre el 25 de mayo y el 4 de junio de 1976. (1976).
475	Participacion de las mujeres en la actividad economica en el Paraguay. (1978).	498	Situacion y perspectivas del empleo en Paraguay. (1975).
476	Educación y empleo en el Gran Asunción. (1992).	499	Transformaciones en las relaciones sociales de produccion en el agro y poblacion. (1983).
477	Evolución y proyección de la población económicamente activa del área metropolitana de Asunción hasta el año 2010. (1991).	500	Area metropolitana. (1991).
478	Participación laboral de la población femenina del área metropolitana. (1992).	501	Encuesta de hogares (mano de obra) 1989. (1990).
479	Sub-utilización de la PEA en el área metropolitana de Asunción. (1991).	502	Encuesta de hogares por muestra: mano de obra; segundo semestre 1980. (1980).
480	Cambios en las caracteristicas economicas y la demanda de la fuerza de trabajo femenina en el Paraguay. (1978).	503	Pautas de participacion socio-economica. (1979).
481	Educacion, situacion familiar y participacion economica femenina. (1978).	504	La poblacion economicamente activa. (1980).
482	Estado civil y participacion economica femenina. (1978).	505	La poblacion economicamente activa y el empleo. (1978).
483	La participacion economica femenina en el contexto urbano y en el rural. (1978).	506	Integracion de metodos economicos y demograficos para proyectar recursos humanos: el caso del Paraguay. (1977).
484	Las caracteristicas economicas y la demanda de la fuerza de trabajo femenina en el Paraguay, 1945-1975. (1978).	507	Caracteristicas demograficas de la poblacion economicamente activa femenina en 1972. (1978).
485	Las mujeres como proveedoras de fuerza de trabajo en el Paraguay. (1978).	508	Participacion de la mujer en la fuerza de trabajo. (1976).
486	Desarrollo socioeconomico y las tendencias de la poblacion economicamente activa en el Paraguay 1950-1982. (1987).	509	Asuncion. (1978).
487	El desarrollo socioeconomico y las tendencias de la poblacion economicamente activa en el Paraguay, 1950-1982. (1987).	510	Sistemas de informacao para politicas de empleo. (1975).
488	La fuerza del trabajo segun los ultimos censos de poblacion. (1977).	511	Distribucion de ingreso y desarrollo economico: un resumen y algunas pruebas para ciudades seleccionadas de America Latina. (1977).
489	Nuevas alternativas de empleo para los sectores pobres urbanos de Asuncion: breve discusion preliminar. (1990).	512	Evolucion del empleo formal e informal en el sector servicios latinoamericano. (1986).
490	Analisis de los cambios en las actividades economicas y ocupacionales de la PEA. (1978).	513	Medicion del subempleo urbano: informe sobre tres encuestas experimentales. (1989).
491	Caracteristicas principales de la subutilizacion de la mano de obra en Asuncion. (1975).	514	Medicion del subempleo urbano: informe sobre tres encuestas experimentales. (1976).
492	Cuestionario. (s.f.).	515	Efectos de la crisis internacional sobre el empleo. (1985).
493	El empleo en el sector agropecuario. (1975).	516	La politica de empleo en America Latina: lecciones de la experiencia de PREALC. (1978).
		517	La subutilizacion de la mano de obra urbana en paises subdesarrollados. (1975).
		518	Mas alla de la crisis: trabajos presentados a la IV Conferencia del PREALC. (1985).
		519	Tendencia de la participacion economica: indagacion de diferencias y semejanzas aparentes. (1980).
		520	El sector informal urbano en America Latina. (1976).

521	El sector informal urbano en America Latina. (1989).			mujer en los países que conforman el MERCOSUR. (1991).
522	Políticas para el sector informal urbano en America Latina. (1989).	549		Educacion y sociedad en America Latina y el Caribe. (1980).
523	Trabajadoras latinoamericanas: un analisis comparativo de la Argentina, Bolivia y Paraguay. (1980).		PERU	
524	Las mujeres como proveedoras de mano de obra a los mercados de la Argentina y Paraguay. (1980).	055		Efforts to improve civil registration in Latin America and the Caribbean: 1950-1988. (1988).
525	Las mujeres en la actividad economica en Argentina, Bolivia y Paraguay. (1979).	056		Proyecciones de poblacion revisadas por sexo y edad de Chile, Cuba, Guatemala, Paraguay y Peru. (1976).
526	The female labour force in Argentina, Bolivia and Paraguay. (1979).	057		Resultados de revisiones de las estimaciones de poblacion para Argentina, Bolivia, Brasil, Paraguay y Peru. Proyecciones correspondientes a la poblacion urbana y rural y la PEA urbana y rural, desglosadas por sexo y edad. (1980).
527	Nupcialidad y exposicion al riesgo de embarazo. (1991).		072	Poblacion y desarrollo: conferencias y conclusiones del primer Seminario de las FF.AA. de America del Sur. (1974).
528	La nupcialidad y la exposicion al riesgo de embarazo. (1981).		127	Techniques for estimating infant mortality. (1982).
529	Notas preliminares para el estudio de las estrategias de supervivencia y el mercado de trabajo en el sector rural. (1980).		142	Mortalidad infantil y diferenciacion socio-geografica en America Latina, 1960-1980. (1984).
530	Hogares dirigidos por mujeres. (1979).		143	Effects of declining fertility on infant mortality levels: a study based on data from five Latin American countries. (1982).
531	La familia rural. (1979).		144	Analysis of WFS data in Colombia, Panama, Paraguay and Peru: highlights from the CELADE Research and Training Seminar. (1982).
532	Emprendimiento en la zona de Corpus. (1983).		190	Birth intervals. (1984).
533	Apuntes sobre evolucion historica y tipologica de la vivienda popular urbana en el Paraguay. (1984).		211	Studies on fertility and abortion in Asuncion, Bogota, Buenos Aires, Lima and Panama City. (1975).
534	Caracteristicas generales de la poblacion en los cuestionarios de hogar e individual. (1991).		362	Protocolo sobre transito de personas y supresion de visas para nacionales de los países de la ALALC, de 12 de diciembre de 1966. (1971).
535	Bibliografia sobre juventud y educacion en el Paraguay. (1989).		366	La asimilacion de los emigrantes japoneses en los países de acogida y sus contribuciones al desarrollo social y economico de esos países. (1977).
536	El acceso de las mujeres a la educacion formal. (1978).		373	Aspectos jurídicos e institucionales de las migraciones. (1991).
537	Atencion materno infantil. (1981).		378	Rural migration to Latin America. Lessons of a recent experience. (1977).
538	Condiciones de vida y estructuras domesticas campesinas del grupo domestico guarani a la familia nuclear paraguaya. (1983).		461	Investigacion comparativa sobre desarrollo regional, políticas publicas, migraciones y primacia urbana en America Latina: analisis y comentarios a los proyectos nacionales. (1977).
539	Poblacion y educacion en el Paraguay segun el censo de 1982. (1987).		462	Desarrollo regional, migraciones y concentracion urbana en America Latina: una investigacion comparativa. (1982).
540	Ser mujer en Paraguay; estadísticas de la discriminación, según datos censales de 1982. (1991).		463	Estrategias y políticas de desarrollo rural. (1990).
541	Tercera edad en el Paraguay: descripcion preliminar de la situacion social de una minoria ignorada. (1988).		511	Distribucion de ingreso y desarrollo economico: un resumen y algunas pruebas para ciudades seleccionadas de America Latina. (1977).
542	Desarrollo educativo en cifras: anuario 1981. (1981).		515	Efectos de la crisis internacional sobre el empleo. (1985).
543	Educacion en el Paraguay: principales indicadores seguimiento, periodo 1981-1983. (1984).			
544	Desarrollo y educacion en Paraguay. (1977).			
545	Cultura de las mujeres ayoreo del Alto Paraguay: de la menarca a la lactancia. (1991).			
546	Visión ecofeminista para una relación equilibrada con los recursos naturales. (1991).			
547	Comparacion de los factores que inciden en la demanda por educacion en Paraguay y Chile. (1980).			
548	Fuente de datos, conceptos y notas técnicas utilizadas en la preparación de indicadores sobre la situación de la			

518	Mas alla de la crisis: trabajos presentados a la IV Conferencia del PREALC. (1985).	059	Tecnica de mejoramiento para la divulgacion de informaciones estadísticas. (1986).
522	Políticas para el sector informal urbano en America Latina. (1989).	075	La política natalista no es la panacea del desarrollo. (1979).
549	Educación y sociedad en America Latina y el Caribe. (1980).	083	Proyecto de estructuración institucional para el establecimiento de políticas de población en el Paraguay. (1976).
REPUBLICA DOMINICANA		086	Encuesta demográfica retrospectiva nacional del Paraguay. (1977).
370	Migraciones internacionales en los países miembros de la OEA. (1984).	089	Paraguay. (1978).
373	Aspectos jurídicos e institucionales de las migraciones. (1991).	127	Techniques for estimating infant mortality. (1982).
456	Diagnostico de la calidad del habitat. (1980).	163	Paraguay: diferencias en los niveles de fecundidad por departamentos. (1977).
457	Ensayo de una metodologia para el estudio de la calidad del habitat. (1980).	176	Encuesta de uso de anticonceptivos en Paraguay. Hoja de hogar. (1977).
458	La población y el habitat metropolitano. (1980).	177	Encuesta Nacional de Fecundidad. (1979).
459	Metropolis emergentes: calidad del habitat en países de menor desarrollo relativo de America Latina. (1980).	194	Paraguayan contraceptive prevalence survey: demographic measurement. (1978).
460	Universo del estudio. (1980).	197	El rol de las entidades privadas: rica experiencia en varios lustros de labor. (1979).
510	Sistemas de informacao para políticas de empleo. (1975).	201	Diagnostico precoz del cancer del cuello uterino y la planificación familiar = Early diagnosis of cancer of the mouth of the uterus and family planning. (1970).
513	Medición del subempleo urbano: informe sobre tres encuestas experimentales. (1989).	202	Encuesta a líderes. Actitudes y opiniones de los líderes paraguayos acerca de las políticas poblacionales y familiares. (1971).
514	Medición del subempleo urbano: informe sobre tres encuestas experimentales. (1976).	204	Frecuencia anticonceptiva en Paraguay. (1978).
517	La subutilización de la mano de obra urbana en países subdesarrollados. (1975).	215	Dos alternativas históricas del campesinado paraguayo: migración y colonización (1870-1950). (1978).
520	El sector informal urbano en America Latina. (1976).	218	Constancy amid change: a demographic-ecological study of Paraguay, 1950-1972. (1979).
521	El sector informal urbano en America Latina. (1989).	220	The social structure of Paraguay, 1950-1972: a human ecological approach. (1979).
522	Políticas para el sector informal urbano en America Latina. (1989).	229	Hoja de ruta urbana. (1979).
SANTA LUCIA		231	Dinámica de la distribución espacial de la población. Migración. (1978).
515	Efectos de la crisis internacional sobre el empleo. (1985).	240	References. (1979).
518	Mas alla de la crisis: trabajos presentados a la IV Conferencia del PREALC. (1985).	251	Brazilian and Paraguayan immigrants in the province of Misiones, Argentina (commentaries from a report). (1978).
TAIWAN		254	A labor force approach to the study of Paraguayan emigration to Argentina. (1979).
463	Estrategias y políticas de desarrollo rural. (1990).	300	Estimación de la magnitud del flujo migratorio paraguayo. (1976).
TEORIA, METODOLOGIA		301	Factores de expulsión de migrantes en la evolución económica de Paraguay y Bolivia. (1976).
014	Estudios de población para el desarrollo. (1975).	326	Ley No 470; migraciones. (1975).
015	Alto Parana: diagnostico de la region; analisis critico de la bibliografia existente. (1978).	342	Fragments from a Paraguayan autobiography. (1987).
017	Itapua y Misiones: un estudio sociohistorico y demografico de la region; sintesis. (1978).	364	Factores condicionantes de las migraciones internacionales intra-regionales en el cono sur de America Latina; proyecto. Informe final de la primera etapa de investigación. (1976).
018	Itapua y Misiones; un estudio sociohistorico y demografico de la region. (1978).		
019	Recursos humanos. (1978).		
046	Dinámica de la población. (1978).		
058	The role of dual system estimation in census evaluation. (s.f.).		

- | | | | |
|-----|--|--------------------------|---|
| 374 | El caso paraguay; resumen de la exposicion. (1974). | 506 | Integracion de metodos economicos y demograficos para proyectar recursos humanos: el caso del Paraguay. (1977). |
| 375 | Bolivia, Paraguay, Chile y Uruguay: paises de emigracion limítrofe. (1977). | 509 | Asuncion. (1978). |
| 377 | Migraciones internacionales en America Latina. (1977). | 511 | Distribucion de ingreso y desarrollo economico: un resumen y algunas pruebas para ciudades seleccionadas de America Latina. (1977). |
| 389 | Bibliographie se rapportant directement aux migrations internationales dans le "cono sur" de l'Amérique Latine. (1975). | 514 | Medicion del subempleo urbano: informe sobre tres encuestas experimentales. (1976). |
| 390 | Quelques elements d'analyse sur les migrations internationales entre les pays du "cono sur" de l'Amérique Latine; Argentine, Chili, Bolivie, Paraguay, Uruguay. (1975). | | |
| 392 | Los presupuestos esenciales de la inmigración. (1992). | TRINIDAD Y TABAGO | |
| 402 | Los asentamientos humanos en el Paraguay; version resumida. (1976). | 190 | Birth intervals. (1984). |
| 403 | Regional development of Paraguay. (1975). | URUGUAY | |
| 429 | Los actores sociales en el campo: un intento de definicion. (1987). | 001 | Las misiones de guaraníes: historia demografica y conflictos con la sociedad colonial (1641-1807). (1988). |
| 436 | Dinamica de la distribucion espacial de la poblacion. El proceso historico de ocupacion espacial. (1978). | 056 | Proyecciones de poblacion revisadas por sexo y edad de Chile, Cuba, Guatemala, Paraguay y Peru. (1976). |
| 437 | Dinamica de la distribucion espacial de la poblacion. Modalidades de la distribucion espacial. (1978). | 072 | Poblacion y desarrollo: conferencias y conclusiones del primer Seminario de las FF.AA. de America del Sur. (1974). |
| 438 | Dinamica de la distribucion espacial de la poblacion. El proceso de colonizacion y la reorientacion de las migraciones. (1978). | 241 | Migraciones internacionales en el Cono Sur = International migration in the Southern Cone. (1985). |
| 454 | Development strategies and spatial distribution policies of the Latin American population. (1977). | 242 | Países de emigración. (1985). |
| 455 | Políticas de distribución espacial de la población en América Latina. (1978). | 243 | Resumen y conclusiones. (1985). |
| 461 | Investigación comparativa sobre desarrollo regional, políticas públicas, migraciones y primicia urbana en América Latina: análisis y comentarios a los proyectos nacionales. (1977). | 244 | Retorno. (1985). |
| 469 | Paraguay: evolución de la población económicamente activa en el período 1962-1972. (1977). | 246 | Inmigración limítrofe: su problemática y el proceso de integración latinoamericana. (1988). |
| 473 | Informe de la misión de asesoría realizada en la República del Paraguay desde el 16 al 28 de Abril de 1979. (1979). | 247 | Antecedentes para el estudio de las migraciones de países limítrofes hacia Argentina. (1981). |
| 488 | La fuerza del trabajo según los últimos censos de población. (1977). | 250 | Shifting patterns in migration from bordering countries to Argentina: 1914-1970. (1979). |
| 491 | Características principales de la subutilización de la mano de obra en Asunción. (1975). | 252 | Los migrantes limítrofes en las zonas urbanas de la Argentina; según la Encuesta Permanente de Hogares. Primer quinquenio de la década de 1980. (1990). |
| 493 | El empleo en el sector agropecuario. (1975). | 255 | La población extranjera en Argentina. Su evolución reciente y su importancia cuantitativa. (1990). |
| 494 | El empleo en los sectores no agropecuarios. (1975). | 256 | Las migraciones desde los países limítrofes. (1991). |
| 495 | La utilización de la mano de obra en Asunción. (1975). | 257 | Las migraciones desde los países limítrofes. Análisis crítico de importancia cuantitativa en la Argentina. (1993). |
| 496 | Oferta y demanda globales de mano de obra. (1975). | 258 | Flujos migratorios chilenos y bolivianos a la región cuyana (1965- 1975); informe semestral No 1. (1977). |
| 498 | Situación y perspectivas del empleo en Paraguay. (1975). | 260 | Clandestine immigration into Argentina and within the Southern Cone. (1981). |
| 501 | Encuesta de hogares (mano de obra) 1989. (1990). | 262 | Continuidad de los flujos migratorios. (1985). |
| 505 | La población económicamente activa y el empleo. (1978). | 263 | Cuántia y continuidad de los flujos inmigratorios limítrofes en la Argentina (1970-1983). (1985). |
| | | 264 | Determinación de la cuantía sobre la base de una fuente demográfica no usual (1980). (1985). |
| | | 265 | Organismos oficiales y privados frente a estimaciones divergentes. (1985). |

272	Emigracion de argentinos. (1982).			intraregionales en el Cono Sur de America Latina. (1977).
273	Migraciones desde paises limitrofes a Argentina en 1960-80: discusion sobre versiones alternativas. (1982).	377		Migraciones internacionales en America Latina. (1977).
274	Migraciones internacionales en Argentina. (1982).	379		Consideraciones teoricas generales para el estudio de las migraciones internacionales intraregionales en el Cono Sur de America Latina. (1975).
275	Migraciones internas y externas de Argentina: un balance regional para los anos 70. (1982).	380		Analisis de la normativa legal que regula las migraciones en los paises de Argentina, Bolivia, Paraguay y Uruguay. (1981).
276	Migraciones y mercado de trabajo en Argentina. (1982).	381		Movimientos migratorios en America Latina y cuestiones conexas; encuesta preliminar en Argentina, Bolivia, Chile, Paraguay y Uruguay. (1971).
277	Migrantes de origen limitrofe en mercados de trabajo regionales. (1982).	384		International migration trends in Latin America: research and data survey. (1979).
280	Argentina como pais de inmigraciones limitrofes. (1977).	385		Structural trends in international labor migration: the Southern Cone of Latin America. (1983).
281	Inmigracion limitrofe ilegal en la Argentina. (1984).	386		Tendencias estructurales en la migracion internacional de fuerza de trabajo en el Cono Sur de America Latina. (1980).
282	Migracion ilegal en la Argentina. (1984).	387		Intervencion del Coordinador Regional para Argentina, Chile, Paraguay y Uruguay. (1971).
288	Brasil: inmigraciones de paises limitrofes. (1977).	388		Aspectos institucionales y normativos de la legislacion migratoria: Argentina, Chile, Paraguay y Uruguay. (1982).
332	Ley No. 559: aprueba y ratifica el convenio de seguridad social entre la Republica de Paraguay y la Republica Oriental del Uruguay. (1975).	389		Bibliographie se rapportant directement aux migrations internationales dans le "cono sur" de l'Amerique Latine. (1975).
347	Presentacion del representante del CIME en Paraguay y Uruguay. (1971).	390		Quelques elements d'analyse sur les migrations internationales entre les pays du "cono sur" de l'Amerique Latine; Argentine, Chili, Bolivie, Paraguay, Uruguay. (1975).
351	Migrantes uruguayos en el Paraguay. 1972. (1979).	453		Problemas de distribucion poblacional. (1979).
352	Algunas hipotesis generales. (1977).	454		Development strategies and spatial distribution policies of the Latin American population. (1977).
353	Emigracion de profesionales. (1977).	455		Políticas de distribucion espacial de la poblacion en America Latina. (1978).
354	Emigracion efectiva y proyecto migratorio en la ciudad de Salto (Uruguay 1976). (1977).	461		Investigacion comparativa sobre desarrollo regional, politicas publicas, migraciones y primacia urbana en America Latina: analisis y comentarios a los proyectos nacionales. (1977).
355	Estimaciones y proyecciones de la poblacion. (1977).	462		Desarrollo regional, migraciones y concentracion urbana en America Latina: una investigacion comparativa. (1982).
356	Informe general. (1977).	518		Mas alla de la crisis: trabajos presentados a la IV Conferencia del PREALC. (1985).
357	Los problemas poblacionales actuales. (1977).	548		Fuente de datos, conceptos y notas técnicas utilizadas en la preparación de indicadores sobre la situación de la mujer en los países que conforman el MERCOSUR. (1991).
358	Proceso de las migraciones internacionales de uruguayos (1960/1975); informe de avance para PISPAL. (1977).			
359	Reestructuracion capitalista y emigracion masiva en Uruguay. (1977).			
360	Ley 14.474: convenios internacionales. (1975).			
361	Integración y migraciones en el Cono Sur (PRIMCOS). (s.f.).			
362	Protocolo sobre transito de personas y supresion de visas para nacionales de los paises de la ALALC, de 12 de diciembre de 1966. (1971).			
363	Las migraciones internacionales en el Cono Sur. (1985).			
369	Inmigracion y desarrollo capitalista; la migracion europea a la Argentina. (1977).			
370	Migraciones internacionales en los países miembros de la OEA. (1984).			
372	Migracion de mano de obra no calificada entre paises latinoamericanos. (1981).			
373	Aspectos jurídicos e institucionales de las migraciones. (1991).			
375	Bolivia, Paraguay, Chile y Uruguay: paises de emigracion limitrofe. (1977).			
376	Factores condicionantes de las migraciones internacionales			
			VENEZUELA	
		362		Protocolo sobre transito de personas y supresion de visas para nacionales de

- los países de la ALALC, de 12 de diciembre de 1966. (1971).
- 367 Necesidad de establecer políticas nacionales de migración. (1976).
- 370 Migraciones internacionales en los países miembros de la OEA. (1984).
- 371 Algunos resultados de la investigación IMILA (Investigación de la Migración Internacional en Latinoamérica). (1977).
- 372 Migración de mano de obra no calificada entre países latinoamericanos. (1981).
- 373 Aspectos jurídicos e institucionales de las migraciones. (1991).
- 378 Rural migration to Latin America. Lessons of a recent experience. (1977).
- 384 International migration trends in Latin America: research and data survey. (1979).
- 511 Distribución de ingreso y desarrollo económico: un resumen y algunas pruebas para ciudades seleccionadas de América Latina. (1977).
- 515 Efectos de la crisis internacional sobre el empleo. (1985).
- 518 Mas allá de la crisis: trabajos presentados a la IV Conferencia del PREALC. (1985).

INDICE DE AUTORES AUTHOR INDEX

ACUNA DIAZ, Leida de

- 508 Participación de la mujer en la fuerza de trabajo. (1976).

ALALC

- 362 Protocolo sobre tránsito de personas y supresión de visas para nacionales de los países de la ALALC, de 12 de diciembre de 1966. (1971).

Alan Guttmacher Institute

- 191 En el Paraguay, el uso de la planificación familiar es, y es probable que se mantenga, reducido. (1983).
192 Paraguay: la fecundidad ha variado muy poco en los últimos 10 años. (1989).

Alegre, Heriberto

- 395 Colonización en el Paraguay: el eje Este. (1977).

ALONSO, Melquiades

- 198 Programa de parto y postparto en la Maternidad Nacional de Asunción. (1976).

Alter Vida. Area Mujer

- 064 Participación de la mujer en el desarrollo local. (1990).

AMAYA, Susana

- 453 Problemas de distribución poblacional. (1979).

ANDERSON, John E

- 193 Contraceptive prevalence in Paraguay. Major findings and results from a 1977 Survey. Analytical report. (1977).
204 Frecuencia anticonceptiva en Paraguay. (1978).
194 Paraguayan contraceptive prevalence survey: demographic measurement. (1978).

Anderson, John E.

- 209 Diferencias en la fecundidad y la necesidad de servicios de planificación familiar en cinco países latinoamericanos. (1981).
210 Fertility differences and the need for family planning services in five Latin American countries. (1981).

AREVALO, Jorge

- 124 Encuesta Demográfica Nacional del Paraguay: informe general sobre aspectos demográficos. (1978).
128 Informe general sobre aspectos demográficos. (1981).

Argentina. Gobierno

- 294 Acta de Posadas - Encarnación. (1991).

Atria, Raul

- 462 Desarrollo regional, migraciones y concentración urbana en América Latina: una investigación comparativa. (1982).

Balan, Jorge

- 241 Migraciones internacionales en el Cono Sur = International migration in the Southern Cone. (1985).
363 Las migraciones internacionales en el Cono Sur. (1985).
242 Países de emigración. (1985).
243 Resumen y conclusiones. (1985).
244 Retorno. (1985).

Barchello, Ernesto

- 295 Palabras del representante de Paraguay. (1971).

Barrios, Federico

- 468 Cambios en la estructura de la población económicamente activa y su relación con el proceso urbano. (1984).
414 Crecimiento urbano y pobreza en Asunción. (1984).
415 Efectos sociales de las inundaciones en el Gran Asunción. (1984).

Barrios, Oscar S.

- 296 Paraguayos retornados. (1992).
297 Perfil del retorno: paraguayos desde el extranjero. (1992).
074 Políticas de población. (1991).

Barros Barretos, Nelson de

- 396 Ecología humana: una nueva opción para el desarrollo rural. (1991).

Bassegio, Luis

- 286 Campesinos y agricultura en zona de frontera agrícola (problemas vinculados a la migración, a la organización productiva y a la acción de la Iglesia en el Alto Paraná). (1985).

BEHM ROSAS, Hugo

- 125 La mortalidad en los primeros años de vida en países de la América Latina: Paraguay, 1967-1968. (1977).

Biasibetti, Ilse

- 286 Campesinos y agricultura en zona de frontera agrícola (problemas vinculados a la migración, a la organización productiva y a la acción de la Iglesia en el Alto Paraná). (1985).

Bidegain, Gabriel

- 003 Perfil demográfico del Paraguay. (1986).

BOGADO RIVEROS, Lucia

- 469 Paraguay: evolución de la población económicamente activa en el período 1962-1972. (1977).

Bogado-Poisson, Luis

- 298 Retorno de paraguayos desde Argentina. (1992).

- Boh, Luis A.**
533 Apuntes sobre evolucion historica y tipologica de la vivienda popular urbana en el Paraguay. (1984).
- Bolivia. Tratados, etc.**
283 Convenio de turismo y transito de pasajeros entre la Republica del Paraguay y la Republica de Bolivia. (1958).
- Bolsi, Alfredo S.**
061 Poblacion guarani de las misiones jesuiticas: evolucion y caracteristicas, 1671-1767. (1980).
245 Realidad y politica migratoria en el Nordeste argentino. (1982).
- Borches, Gerardo**
532 Emprendimiento en la zona de Corpus. (1983).
- BORRINI, Hector Ruben**
393 Vacio y presion demografica; el caso de la region nordeste. (1978).
- Bosa, Lorenzo**
246 Inmigracion limitrofe: su problematica y el proceso de integracion latinoamericana. (1988).
- BRASIL. INSTITUTO DE PLANEJAMENTO ECONOMICO E SOCIAL**
510 Sistemas de informacao para politicas de empleo. (1975).
- Bravo, Rosa**
462 Desarrollo regional, migraciones y concentracion urbana en America Latina: una investigacion comparativa. (1982).
- BRIZUELA DE RAMIREZ, Fulvia**
145 Encuesta Demografica Nacional del Paraguay (EDENPAR); fecundidad general y fecundidad diferencial en Paraguay 1977. (1979).
146 Fecundidad general y fecundidad diferencial en el Paraguay. (1981).
147 La fecundidad. (1981).
125 La mortalidad en los primeros anos de vida en paises de la America Latina: Paraguay, 1967-1968. (1977).
148 Paraguay: diferenciales geograficos y socioeconomicos de la fecundidad 1970-1979; resumen. (1987).
149 Paraguay: diferenciales geograficos y socioeconomicos de la fecundidad, 1960-1979. (1988).
470 Tamano y caracteristicas demograficas de la participacion femenina. (1978).
471 Tendencia de la poblacion economicamente activa femenina desde 1950 hasta 1972. (1978).
472 Tendencias de la participacion femenina por rama de actividad, ocupacion y categoria de ocupacion, 1950, 1962 y 1972. (1978).
- BROWNING, Harley L**
309 The effect of emigration upon socioeconomic structure: the case of Paraguay. (1979).
- Caballero Arzamendia, Alberto**
299 Intervencion del delegado de Paraguay. (1976).
- Cabrera, Mario M.**
023 Proyecciones de poblacion y hogares. (1983).
- Cacopardo, Maria Cristina**
247 Antecedentes para el estudio de las migraciones de paises limítrofes hacia Argentina. (1981).
- Canillas, Rosa del Carmen de**
415 Efectos sociales de las inundaciones en el Gran Asuncion. (1984).
- CARDONA G., Ramiro**
454 Development strategies and spatial distribution policies of the Latin American population. (1977).
- Carrasco, Enrique**
150 Preferencia por el numero y sexo de los hijos. (1981).
- CARRON, Juan M**
379 Consideraciones teoricas generales para el estudio de las migraciones internacionales intraregionales en el Cono Sur de America Latina. (1975).
300 Estimacion de la magnitud del flujo migratorio paraguayo. (1976).
364 Factores condicionantes de las migraciones internacionales intra-regionales en el cono sur de America Latina; proyecto. Informe final de la primera etapa de investigacion. (1976).
301 Factores de expulsion de migrantes en la evolucion economica de Paraguay y Bolivia. (1976).
212 La estructura de la produccion y las migraciones externas del Paraguay. (1976).
302 La estructura de la produccion y las migraciones paraguayas en el marco de la dependencia con respecto a la Argentina. (1976).
248 La inmigracion a la Argentina procedente de paises limítrofes durante el periodo 1914-1947. (1976).
249 La inmigracion a la Argentina procedente de paises limítrofes durante el periodo 1947-1960. (1976).
075 La politica natalista no es la panacea del desarrollo. (1979).
303 Marco teorico. (1976).
250 Shifting patterns in migration from bordering countries to Argentina: 1914-1970. (1979).
- Carron, Juan M.**
195 Aborto: transfondo social de un drama humano. (1986).
062 Alternativas de desarrollo, dinamica poblacional y politicas de poblacion. (1991).
063 Dinamica demografica y alternativas de desarrollo en el Paraguay. (1991).
365 Fuentes de datos demograficos. (1976).
- Carrón, Juan M., comp.**
076 Política y población en el Paraguay: el debate en los partidos políticos. (1991).
- Castagnino, Dario**
195 Aborto: transfondo social de un drama humano. (1986).
196 Distribucion no clinica de anticonceptivos zona rural de Caaguazu (Paraguay). (1976).

- 197 El rol de las entidades privadas: rica experiencia en varios lustros de labor. (1979).
198 Programa de postparto y postaborto en la Maternidad Nacional de Asunción. (1976).

Causarano, Mabel

- 397 Influencia del crecimiento de Asunción sobre ciudades intermedias. (1985).
064 Participación de la mujer en el desarrollo local. (1990).

CAVALLINI, Carlos

- 473 Informe de la misión de asesoría realizada en la República del Paraguay desde el 16 al 28 de Abril de 1979. (1979).

Centro de Investigaciones Ciudad

- 222 Desplazamientos espaciales temporales de la fuerza de trabajo en las fronteras agrícolas: el caso del Alto Paraná, Paraguay. (1984).

CENTRO INTERAMERICANO DE ADIESTRAMIENTO EN COMUNICACION PARA POBLACION

- 004 Informe del Seminario de Capacitación en Comunicaciones para Población y Desarrollo. (1976).

Centro Interamericano para el Desarrollo Social

- 272 Emigración de argentinos. (1982).
273 Migraciones desde países limítrofes a Argentina en 1960-80: discusión sobre versiones alternativas. (1982).
275 Migraciones internas y externas de Argentina: un balance regional para los años 70. (1982).
276 Migraciones y mercado de trabajo en Argentina. (1982).
277 Migrantes de origen limítrofe en mercados de trabajo regionales. (1982).

Centro Paraguayo de Estudios de Población

- 195 Aborto: transcurso social de un drama humano. (1986).
062 Alternativas de desarrollo, dinámica poblacional y políticas de población. (1991).
065 Capítulo relevante en la elevación de la salud pública. (1987).
534 Características generales de la población en los cuestionarios de hogar e individual. (1991).
026 Características generales del país. (1991).
154 Los cuestionarios. (1991).
151 Fecundidad. (1991).
152 Fecundidad de las adolescentes plantea un nuevo problema. (1985).
153 Lactancia y nutrición. (1991).
126 Mortalidad infantil y de la niñez. (1991).
527 Nupcialidad y exposición al riesgo de embarazo. (1991).
155 Paraguay: Encuesta Nacional de Demografía y Salud, 1990. (1991).
297 Perfil del retorno: paraguayos desde el extranjero. (1992).
199 Planificación familiar: conocimiento de métodos y de fuentes. (1991).
072 Población y desarrollo: conferencias y conclusiones del primer Seminario de las FF.AA. de América del Sur. (1974).
076 Política y población en el Paraguay: el debate en los partidos políticos. (1991).
200 Preferencias sobre fecundidad. (1991).

- 304 Presentación y agenda de la conferencia. (1992).
156 Recursos humanos y el desarrollo. (1986).
157 Salud materno-infantil. (1991).
077 Seminario con A.P.T. (1991).
078 Seminario con el p.D.C. (1991).
079 Seminario con el p.L.R.A. (1991).
080 Seminario con el p.R.F. (1991).
081 Seminario con la A.N.R. (1991).

Centro Paraguayo de Estudios Sociológicos

- 535 Bibliografía sobre juventud y educación en el Paraguay. (1989).
405 Desarrollo regional, políticas públicas, primacía urbana y migraciones en Paraguay. (1979).
406 Desarrollo regional, primacía urbana y migraciones en el Paraguay. (1978).
474 Estadística: características de la mano de obra femenina. (1980).
475 Participación de las mujeres en la actividad económica en el Paraguay. (1978).

Centurion, Mabel

- 535 Bibliografía sobre juventud y educación en el Paraguay. (1989).

Céspedes, Roberto Luis

- 415 Efectos sociales de las inundaciones en el Gran Asunción. (1984).
417 Proceso de urbanización en el Paraguay: de la quietud al dinamismo, 1870-1982. (1984).

Chile. Tratados, etc.

- 289 Convenio sobre seguridad social chileno-paraguayo. (1977).
290 Convenio sobre seguridad social entre el gobierno de la República de Chile y el gobierno de la República del Paraguay. (1976).

CIM. Misión en Chile

- 380 Análisis de la normativa legal que regula las migraciones en los países de Argentina, Bolivia, Paraguay y Uruguay. (1981).

CIME

- 391 Adaptación e integración de migrantes. (1975).
387 Intervención del Coordinador Regional para Argentina, Chile, Paraguay y Uruguay. (1971).
381 Movimientos migratorios en América Latina y cuestiones conexas; encuesta preliminar en Argentina, Bolivia, Chile, Paraguay y Uruguay. (1971).
367 Necesidad de establecer políticas nacionales de migración (1976).
295 Palabras del representante de Paraguay. (1971).
347 Presentación del representante del CIME en Paraguay y Uruguay. (1971).

Ciudad Joya, Juan M.

- 476 Educación y empleo en el Gran Asunción. (1992).
548 Fuente de datos, conceptos y notas técnicas utilizadas en la preparación de indicadores sobre la situación de la mujer en los países que conforman el MERCOSUR. (1991).

CLAVEL, Carlos

- 547 Comparacion de los factores que inciden en la demanda por educacion en Paraguay y Chile. (1980).

CLINE, William R

- 511 Distribucion de ingreso y desarrollo economico: un resumen y algunas pruebas para ciudades seleccionadas de America Latina. (1977).

COMISION CATOLICA ARGENTINA PARA LA INMIGRACION

- 251 Brazilian and Paraguayan immigrants in the province of Misiones, Argentina (commentaries from a report). (1978).

Comite de Iglesias

- 398 Formas de organizacion productiva campesina: el caso de la migracion brasilena al Alto Parana y su impacto economico y social. (1981).
399 Formas de tenencia de tierras. (1981).
305 Migracion brasilena al Alto Parana: canales de integracion. (1981).
400 Tipos de colonias estudiadas. (1981).
401 Tipos de unidades productivas: estructura productiva y fuerza de trabajo en la region. (1981).

Conning, Arthur M.

- 144 Analysis of WFS data in Colombia, Panama, Paraguay and Peru: highlights from the CELADE Research and Training Seminar. (1982).

CORPORACION CENTRO REGIONAL DE POBLACION

- 455 Politicas de distribucion espacial de la poblacion en America Latina. (1978).

DAMONTE, Ana Maria

- 306 Migracion paraguaya y brasilena al departamento de Alto Parana; Paraguay 1979. (1980).

Dávalos, Myriam Cristina

- 477 Evolución y proyección de la población económicamente activa del área metropolitana de Asunción hasta el año 2010. (1991).
478 Participación laboral de la población femenina del área metropolitana. (1992).
479 Sub-utilización de la PEA en el área metropolitana de Asunción. (1991).

Di Filippo, Armando

- 462 Desarrollo regional, migraciones y concentracion urbana en America Latina: una investigacion comparativa. (1982).

Duarte, Genara

- 213 Algunas características de la migracion interna en el Paraguay, periodo 1977-1982. (1987).
158 Fecundidad matrimonial de las mujeres del Alto Parana. (1983).
214 Paraguay: migracion interna, periodo 1977-1982; tesis de grado. (1984).

Duarte, Maria Julia

- 535 Bibliografia sobre juventud y educacion en el Paraguay. (1989).

Educación, Comunicaciones, Tecnología Alternativa

- 424 Mujeres campesinas y estrategias de vida; el caso de las señoras de la Coordinación de Agricultores Asociados (CODAA). (s.f.).

Elizalde, Maria Laura

- 252 Los migrantes limítrofes en las zonas urbanas de la Argentina; según la Encuesta Permanente de Hogares. Primer quinquenio de la década de 1980. (1990).

Entidad Binacional Yacyreta

- 060 Proyecto Yacyreta. (1983).

ERRAZURIZ, Margarita Maria

- 082 Necesidades basicas en poblacion; Paraguay, 1978. (1978).

ESCOBAR, Julio Cesar

- 402 Los asentamientos humanos en el Paraguay; version resumida. (1976).

Espinola, Julio Cesar

- 253 Incorporacion paraguaya y brasilena en el Nordeste argentino. (1982).

Estados Unidos. Bureau of the Census

- 127 Techniques for estimating infant mortality. (1982).

Facetti, Carlos A.

- 073 Represa de Itaipu; antecedentes, planificacion territorial y urbana, aspectos sociales. (1983).

FANFAN, Marie E

- 159 Niveles y diferenciales de fecundidad en Paraguay, segun el estado conyugal y el nivel de instruccion. Mujeres nativas del area de residencia: Asuncion, resto urbano y rural (EDENPAR-1977). (1980).

Ferreira, Rosa Lina

- 160 Algunos estudios sobre fecundidad en el Paraguay. (1991).

Fogel, Gerardo

- 307 Las migraciones laborales en Paraguay: diagnóstico demográfico. (1986).
308 Migraciones laborales internacionales en el Paraguay. (1982).
403 Regional development of Paraguay. (1975).

FOGEL, Ramon B

- 441 El periodo 1950/1972: crecimiento y distribucion espacial. (1979).
442 Impacto de las politicas del Estado en la redistribucion espacial de la poblacion durante el periodo 1950/1972. (1979).
443 Impacto de las politicas del Estado sobre la redistribucion espacial de la poblacion. (1979).
341 La emigracion. (1979).
444 La politica de colonizacion. (1979).
234 Migraciones y redistribucion espacial. (1979).
445 Politica urbana estatal y la inmigracion a Asuncion durante los ultimos 25 anos. (1979).
446 Politicas del estado y redistribucion espacial de la poblacion. (1979).

- 447 Vision general sobre la evolucion de la estructura productiva y la modalidad historica de ocupacion territorial. (1979).
- Fogel, Ramon B.**
- 404 Colonizacion agraria y distribucion espacial de la poblacion, caracteristicas del proceso. (1979).
- 405 Desarrollo regional, politicas publicas, primacia urbana y migraciones en Paraguay. (1979).
- 161 Determinantes de la fecundidad en áreas rurales del Paraguay: el caso de Itapúa. (1991).
- Fondo de las Naciones Unidas para Actividades en Materia de Poblacion**
- 087 Population Policy Compendium: Paraguay. (1982).
- 013 Relatorio final. (1987).
- Fondo de Población de las Naciones Unidas**
- 323 La colonización brasileña en la frontera agrícola del Paraguay. (1991).
- 419 La colonización de la frontera agrícola: consideraciones teóricas para su estudio. (1990).
- 477 Evolución y proyección de la población económicamente activa del área metropolitana de Asunción hasta el año 2010. (1991).
- 478 Participación laboral de la población femenina del área metropolitana. (1992).
- Freitas, Cassio de Paulo**
- 073 Represa de Itaipu; antecedentes, planificación territorial y urbana, aspectos sociales. (1983).
- FRUTOS, Odon**
- 204 Frecuencia anticonceptiva en Paraguay. (1978).
- GALEANO, Luis A**
- 480 Cambios en las características económicas y la demanda de la fuerza de trabajo femenina en el Paraguay. (1978).
- 215 Dos alternativas históricas del campesinado paraguayo: migración y colonización (1870-1950). (1978).
- 481 Educación, situación familiar y participación económica femenina. (1978).
- 536 El acceso de las mujeres a la educación formal. (1978).
- 441 El periodo 1950/1972: crecimiento y distribución espacial. (1979).
- 482 Estado civil y participación económica femenina. (1978).
- 442 Impacto de las políticas del Estado en la redistribución espacial de la población durante el periodo 1950/1972. (1979).
- 443 Impacto de las políticas del Estado sobre la redistribución espacial de la población. (1979).
- 341 La emigración. (1979).
- 483 La participación económica femenina en el contexto urbano y en el rural. (1978).
- 444 La política de colonización. (1979).
- 216 La política urbana del estado y la inmigración a Asunción. (1979).
- 484 Las características económicas y la demanda de la fuerza de trabajo femenina en el Paraguay, 1945-1975. (1978).
- 485 Las mujeres como proveedoras de fuerza de trabajo en el Paraguay. (1978).
- 234 Migraciones y redistribución espacial. (1979).
- 445 Política urbana estatal y la inmigración a Asunción durante los últimos 25 años. (1979).
- 446 Políticas del estado y redistribución espacial de la población. (1979).
- 447 Vision general sobre la evolucion de la estructura productiva y la modalidad historica de ocupacion territorial. (1979).
- GALEANO, Luis A.**
- 031 Analisis conceptual de las categorias censales y comparabilidad entre los censos de 1950, 1962 y 1972 en Paraguay. (1979).
- 217 Desarrollo regional y migraciones en Paraguay, 1950-1975. (1979).
- 405 Desarrollo regional, politicas publicas, primacia urbana y migraciones en Paraguay. (1979).
- 406 Desarrollo regional, primacia urbana y migraciones en el Paraguay. (1978).
- 486 Desarrollo socioeconómico y las tendencias de la población económicamente activa en el Paraguay 1950-1982. (1987).
- 487 El desarrollo socioeconómico y las tendencias de la población económicamente activa en el Paraguay, 1950-1982. (1987).
- 407 Las transformaciones agrarias, las luchas y los movimientos campesinos en el Paraguay. (1991).
- GALVEZ, Rodolfo**
- 258 Flujos migratorios chilenos y bolivianos a la región cuyana (1965- 1975); informe semestral No 1. (1977).
- 382 Un perfil de migración económica regular. (1978).
- GAONA DE GODOY, Olimpia**
- 537 Atención materno infantil. (1981).
- Gaslonde, Santiago**
- 211 Studies on fertility and abortion in Asunción, Bogotá, Buenos Aires, Lima and Panama City. (1975).
- Gatica, Jaime**
- 512 Evolución del empleo formal e informal en el sector servicios latinoamericano. (1986).
- Gillespie, Fran**
- 408 Comprehending the slow pace of urbanization in Paraguay between 1950 and 1972. (1983).
- GILLESPIE, Francis Patrick**
- 254 A labor force approach to the study of Paraguayan emigration to Argentina. (1979).
- 218 Constancy amid change: a demographic-ecological study of Paraguay, 1950-1972. (1979).
- 219 Patterns of Paraguayan internal migration, 1950 to 1972. (1979).
- 240 References. (1979).
- 309 The effect of emigration upon socioeconomic structure: the case of Paraguay. (1979).
- 220 The social structure of Paraguay, 1950-1972: a human ecological approach. (1979).
- GIMENEZ ZAPIOLA, Marcos**
- 394 Nota sobre las fronteras demográficas externas de Misiones. (1979).

- Glauser, Benno**
409 Elementos de la cultura como respuesta a la vida en barrios marginales de Asunción. (1988).
- Godoy Ziogas, Marilyn**
538 Condiciones de vida y estructuras domésticas campesinas del grupo doméstico guaraní a la familia nuclear paraguaya. (1983).
- GOMEZ SERRATO, Sergio**
488 La fuerza del trabajo según los últimos censos de población. (1977).
- GOMEZ, Lilian**
124 Encuesta Demográfica Nacional del Paraguay; informe general sobre aspectos demográficos. (1978).
128 Informe general sobre aspectos demográficos. (1981).
528 La nupcialidad y la exposición al riesgo de embarazo. (1981).
129 Mortalidad en el Paraguay: informe sobre niveles y características diferenciales. (1981).
539 Población y educación en el Paraguay según el censo de 1982. (1987).
- GOMEZ-PERASSO, José Antonio**
066 Contexto socioeconómico del indio en el Paraguay oriental. (1976).
- GONZALEZ ROMERO, Zenon**
201 Diagnóstico precoz del cáncer del cuello uterino y la planificación familiar = Early diagnosis of cancer of the mouth of the uterus and family planning. (1970).
- Gonzalez, Violeta**
055 Efforts to improve civil registration in Latin America and the Caribbean: 1950-1988. (1988).
- Granada, Annie M.**
533 Apuntes sobre evolución histórica y tipológica de la vivienda popular urbana en el Paraguay. (1984).
- GUILLLOT, Daniel E**
258 Flujos migratorios chilenos y bolivianos a la región cuyana (1965- 1975); informe semestral No 1. (1977).
- Guillot, Daniel E.**
382 Un perfil de migración económica regular. (1978).
- GURAK, Douglas T.**
384 International migration trends in Latin America: research and data survey. (1979).
- Gurrieri, Jorge**
256 Las migraciones desde los países limítrofes. (1991).
257 Las migraciones desde los países limítrofes. Análisis crítico de importancia cuantitativa en la Argentina. (1993).
255 La población extranjera en Argentina. Su evolución reciente y su importancia cuantitativa. (1990).
- GUTIERREZ TAVARA, Oscar E**
310 Análisis de la migración internacional hacia el Alto Paraná. (1980).
- Guzman, José Miguel**
142 Mortalidad infantil y diferenciación socio-geográfica en América Latina, 1960-1980. (1984).
- Hatzmann, Karin**
410 Estructura y procesos de desarrollo espacial en la agricultura campesina de Itapúa (S.E. Paraguay) bajo la influencia de la producción mecanizada de soja. (1985).
- Heickel, María Victoria**
064 Participación de la mujer en el desarrollo local. (1990).
- HEIKEL, María Victoria**
311 Algunas características demográficas de los migrantes al Alto Paraná. Paraguay 1962-1979. (1980).
411 Aprendizaje en lo cotidiano y la participación de las mujeres en sectores populares urbanos; una experiencia de acción comunitaria. (1985).
162 Aspectos específicos del comportamiento reproductivo de la mujer multipara. (1991).
286 Campesinos y agricultura en zona de frontera agrícola (problemas vinculados a la migración, a la organización productiva y a la acción de la Iglesia en el Alto Paraná). (1985).
222 Desplazamientos espaciales temporales de la fuerza de trabajo en las fronteras agrícolas: el caso del Alto Paraná, Paraguay. (1984).
090 El Estado y la gestión pública: desarrollo rural o desarrollo de la empresa agrícola? (1987).
427 El mercado de trabajo en la frontera; inclusiones y exclusiones. (1987).
428 El uso no empresarial del suelo agrícola. (1987).
069 La gestión del capitalismo privado en la agricultura de frontera. (1987).
429 Los actores sociales en el campo: un intento de definición. (1987).
430 Los campesinos: el estado y las empresas en la frontera agrícola. (1987).
489 Nuevas alternativas de empleo para los sectores pobres urbanos de Asunción: breve discusión preliminar. (1990).
431 Población y frontera: características demográficas del nuevo espacio regional. (1987).
412 Proyectos populares de ocupación del suelo: vivienda, municipios y participación, el caso Cerro Guy, Lambare revisado. (1985).
540 Ser mujer en Paraguay; estadísticas de la discriminación, según datos censales de 1982. (1991).
- HERAS, Eduardo**
258 Flujos migratorios chilenos y bolivianos a la región cuyana (1965- 1975); informe semestral No 1. (1977).
382 Un perfil de migración económica regular. (1978).

- Herken Krauer, Juan Carlos**
312 Inmigración en el Paraguay de posguerra: el caso de los "Lincolnshire farmers" (1870-1873). (1981).
- Hill, Kenneth H.**
259 Indirect estimation of international migration. (1989).
- Hobcraft, John**
190 Birth intervals. (1984).
- Hochsztajn, Berta**
130 Estimación de la mortalidad al comienzo de la vida: el caso del Dpto. de Cordillera, Paraguay. (1983).
027 Paraguay, proyección de la población por sexo y edad 1950-2025. (1987).
163 Paraguay: diferencias en los niveles de fecundidad por departamentos. (1977).
- Iglesia Católica. Conferencia Episcopal Paraguaya**
313 El fenómeno migratorio en Paraguay. (1985).
- Iglesia Católica. Conferencia Episcopal Paraguaya. Comisión Católica Paraguaya de Migración**
314 Iglesia migrante y misionera. (1991).
- Iglesia Católica. Conferencia Episcopal Paraguaya. Pastoral Social**
315 Objetivos del equipo nacional de pastoral social: síntesis del plan de trabajo 1992 y propuestas para el MERCOSUR; factores adversos y positivos para las migraciones en el Paraguay. (1992).
- Inefran, Elizabeth**
164 Análisis de los determinantes próximos de la fecundidad: el caso de Paraguay, 1990. (1992).
- Institute for Resource Development**
166 The collection of demographic data using an events calendar. (1991).
- INSTITUTO DE DESARROLLO INTEGRAL Y ARMONICO**
202 Encuesta a líderes. Actitudes y opiniones de los líderes paraguayos acerca de las políticas poblacionales y familiares. (1971).
- Instituto de Investigaciones Geohistóricas**
061 Población guaraní de las misiones jesuíticas: evolución y características, 1671-1767. (1980).
245 Realidad y política migratoria en el Nordeste argentino. (1982).
- Instituto Internacional de Estadística**
144 Analysis of WFS data in Colombia, Panama, Paraguay and Peru: highlights from the CELADE Research and Training Seminar. (1982).
190 Birth intervals. (1984).
172 Cuestionario del hogar. (1979).
173 Cuestionario individual. (1979).
165 Encuesta de Fecundidad de Paraguay, 1979: resumen de resultados = Paraguay Fertility Survey, 1979: summary of findings. (1983).
177 Encuesta Nacional de Fecundidad. (1979).
185 Evaluación de la Encuesta Nacional de Fecundidad del Paraguay de 1979. (1984).
181 Manual de codificación. (1979).
- 182 Manual de crítica. (1979).
- Instituto Paraguayo del Indígena**
028 Censo y estudio de la población indígena del Paraguay, 1981. (1982).
- INTERNATIONAL CATHOLIC MIGRATION COMMISSION**
383 The situation of migrant workers in the southern cone of Latin America. (1979).
- Investigaciones Sociales, Educación, Comunicaciones**
411 Aprendizaje en lo cotidiano y la participación de las mujeres en sectores populares urbanos; una experiencia de acción comunitaria. (1985).
430 Los campesinos: el estado y las empresas en la frontera agrícola. (1987).
324 Migraciones en el Paraguay: temáticas, problemas y desafíos. (1992).
005 Paraguay: diagnóstico nacional de investigación en población. (1991).
412 Proyectos populares de ocupación del suelo: vivienda, municipios y participación, el caso Cerro Guy, Lambare revisado. (1985).
540 Ser mujer en Paraguay; estadísticas de la discriminación, según datos censales de 1982. (1991).
541 Tercera edad en el Paraguay: descripción preliminar de la situación social de una minoría ignorada. (1988).
- Investigaciones Sociales, Educación, Comunicaciones. Centro de Documentación**
067 Paraguay: investigación bibliográfica sobre ciencias sociales, 1982-1987. (1988).
- Japón. Gobierno**
366 La asimilación de los emigrantes japoneses en los países de acogida y sus contribuciones al desarrollo social y económico de esos países. (1977).
- Japón. Tratados, etc.**
338 Acuerdo sobre cooperación técnica entre el gobierno del Japón y el gobierno de la República del Paraguay. (1979).
- Johnson, Kenneth F.**
260 Clandestine immigration into Argentina and within the Southern Cone. (1981).
- Johnson, Peter D.**
131 Estimating infant mortality using information on the survival status of births in the year prior to a census or survey. (1982).
- Keen Rahardt, Ernest**
367 Necesidad de establecer políticas nacionales de migración. (1976).
- KEGLER KRUG, Anneliese**
029 Alcance histórico-demográfico del censo de 1846. (1976).
- KLARIAN V., Jose**
456 Diagnóstico de la calidad del hábitat. (1980).
457 Ensayo de una metodología para el estudio de la calidad del hábitat. (1980).
458 La población y el hábitat metropolitano. (1980).

- 459 Metropolis emergentes: calidad del habitat en paises de menor desarrollo relativo de America Latina. (1980).
- 460 Universo del estudio. (1980).

Kleinpenning, J.M.G.

- 413 Degradacion ambiental en America Latina: el caso de Paraguay. (1988).

KRISKOVICH, Roberto

- 204 Frecuencia anticonceptiva en Paraguay. (1978).

Kritz, Ernesto

- 513 Medicion del subempleo urbano: informe sobre tres encuestas experimentales. (1989).

KRITZ, Ernesto H.

- 514 Medicion del subempleo urbano: informe sobre tres encuestas experimentales. (1976).

KRITZ, Mary M.

- 384 International migration trends in Latin America: research and data survey. (1979).

LANDAETA F., Jorge

- 456 Diagnostico de la calidad del habitat. (1980).
- 457 Ensayo de una metodologia para el estudio de la calidad del habitat. (1980).
- 458 La poblacion y el habitat metropolitano. (1980).
- 459 Metropolis emergentes: calidad del habitat en paises de menor desarrollo relativo de America Latina. (1980).
- 460 Universo del estudio. (1980).

LEYTON, Monica

- 280 Argentina como pais de inmigraciones limitrofes. (1977).
- 375 Bolivia, Paraguay, Chile y Uruguay: paises de emigracion limitrofe. (1977).
- 288 Brasil: inmigraciones de paises limitrofes. (1977).
- 364 Factores condicionantes de las migraciones internacionales intra- regionales en el cono sur de America Latina; proyecto. Informe final de la primera etapa de investigacion. (1976).
- 376 Factores condicionantes de las migraciones internacionales intraregionales en el Cono Sur de America Latina. (1977).
- 301 Factores de expulsion de migrantes en la evolucion economica de Paraguay y Bolivia. (1976).
- 365 Fuentes de datos demograficos. (1976).
- 248 La inmigracion a la Argentina procedente de paises limitrofes durante el periodo 1914-1947. (1976).
- 249 La inmigracion a la Argentina procedente de paises limitrofes durante el periodo 1947-1960. (1976).
- 377 Migraciones internacionales en America Latina. (1977).

Loaiza C., Edilberto

- 166 The collection of demographic data using an events calendar. (1991).
- 221 Paraguay: migracion y familia en el departamento de Alto Parana, ALPAR 1979. (1981).

LOPEZ G., Antonio

- 508 Participacion de la mujer en la fuerza de trabajo. (1976).

Lopez Salinas, Arquimedes

- 093 Algunas informaciones estadisticas sobre poblacion en Paraguay y paises limitrofes, con especial referencia al periodo 1970-2000. (1982).
- 083 Proyecto de estructuracion institucional para el establecimiento de politicas de poblacion en el Paraguay. (1976).

MAAS, Luis Carlos

- 084 Algunas consideraciones sobre las demandas de la educacion universitaria y la educacion medica. (1970).

Maccio, Guillermo A.

- 129 Mortalidad en el Paraguay: informe sobre niveles y características diferenciales. (1981).

Maeder, Ernesto J.A.

- 001 Las misiones de guaraníes: historia demografica y conflictos con la sociedad colonial (1641-1807). (1988).
- 061 Poblacion guarani de las misiones jesuiticas: evolucion y características, 1671-1767. (1980).

Maguid, Alicia

- 261 Migrantes limitrofes en la Argentina de 1980. Diferenciales sociodemográficos y ocupacionales a nivel provincial. (1990).

Maletta, Héctor

- 316 Migración internacional en Paraguay e integración del Cono Sur: una agenda de investigación. (1992).

Maluf, Marcia

- 541 Tercera edad en el Paraguay: descripcion preliminar de la situacion social de una minoria ignorada. (1988).

MARCENARO BOUTELL, Roberto

- 368 Trabajadores inmigrantes en la Argentina. (1974).

Marckwardt, Albert M.

- 144 Analysis of WFS data in Colombia, Panama, Paraguay and Peru: highlights from the CELADE Research and Training Seminar. (1982).

Marco, Graciela M. de

- 262 Continuidad de los flujos migratorios. (1985).
- 263 Cuantia y continuidad de los flujos inmigratorios limitrofes en la Argentina (1970-1983). (1985).
- 264 Determinacion de la cuantia sobre la base de una fuente demografica no usual (1980). (1985).
- 265 Organismos oficiales y privados frente a estimaciones divergentes. (1985).
- 266 Poblacion extranjera limitrofe en la Argentina: paraguayos en la provincia de Formosa. (1984).

MARCOTTI, Domingo

- 389 Bibliographie se rapportant directement aux migrations internationales dans le "cono sur" de l'Amérique Latine. (1975).
- 390 Quelques elements d'analyse sur les migrations internationales entre les pays du "cono sur" de

l'Amérique Latine; Argentine, Chili, Bolivie, Paraguay, Uruguay. (1975).

Marecos Fernández, Felicia

- 317 Introducción al análisis de las migraciones en el Paraguay: propuestas. (1992).

MARGULIS, Mario

- 369 Inmigración y desarrollo capitalista; la migración europea a la Argentina. (1977).

MARKS, Eli S.

- 058 The role of dual system estimation in census evaluation. (s.f.).

MARSHALL, Adriana

- 267 Immigrant workers in the Buenos Aires labor market. (1979).
- 268 Inmigración de fuerza de trabajo de países limítrofes en la Argentina: heterogeneidad de tipos, composición y localización regional. (1982).
- 269 Inmigración de fuerza de trabajo de países limítrofes en la Argentina: heterogeneidad de tipos, composición y localización regional. (1982).
- 270 Inmigración de países limítrofes y demanda de mano de obra en la Argentina, 1940-1980. (1983).
- 271 Migraciones de países limítrofes en la Argentina. (1983).
- 385 Structural trends in international labor migration: the Southern Cone of Latin America. (1983).
- 386 Tendencias estructurales en la migración internacional de fuerza de trabajo en el Cono Sur de América Latina. (1980).

Martínez de Fernández, María Elisa

- 318 Análisis sobre migración de indocumentados en la región del Alto Paraná-Paraguay y diseño sobre posibles soluciones. (1985).

Martínez Gómez, Ciro

- 319 Características de la estructura agraria y la migración por distritos. (1982).
- 320 Migración y estructura agraria en el Departamento de Alto Paraná-Paraguay, 1979; trabajo final de investigación. (1982).
- 321 Relaciones entre estructura agraria y proceso migratorio en el Departamento de Alto Paraná. (1982).

MARTÍNEZ NUZZARELLO, Osvaldo

- 198 Programa de postparto y postaborto en la Maternidad Nacional de Asunción. (1976).

Martínez, Alcides Anibal

- 322 Migración laboral e integración: impactos en los sindicatos. (1992).

Massei, Cristina

- 002 Metodología general para el análisis socio-económico del emprendimiento en la zona de corpus. (1983).

McDonald, J.

- 190 Birth intervals. (1984).

Medina, Rubens

068 Paraguay. (1989).

Meichtry, Norma Cristina

- 245 Realidad y política migratoria en el Nordeste argentino. (1982).

Melían, María Mercedes

- 195 Aborto: trasfondo social de un drama humano. (1986).

Melián, María Mercedes, comp.

- 076 Política y población en el Paraguay: el debate en los partidos políticos. (1991).

Méndez Mazó, Alejandro

- 030 Nueva etapa para el censo nacional de población y viviendas 1992; mayor compromiso y alentadoras posibilidades para el país y su gente. (1991).

Mendoza A., Raul

- 006 Situación demográfica del Paraguay 1950-1982. (1987).
- 007 Tasa de crecimiento de población es moderadamente alta. (1987).

Menezes, Marilda Aparecida de

- 286 Campesinos y agricultura en zona de frontera agrícola (problemas vinculados a la migración, a la organización productiva y a la acción de la Iglesia en el Alto Paraná). (1985).

MIRANDA, Hugo

- 537 Atención materno infantil. (1981).

Mirkow Ospina, Italo

- 370 Migraciones internacionales en los países miembros de la OEA. (1984).

MONTEITH, Richard

- 193 Contraceptive prevalence in Paraguay. Major findings and results from a 1977 Survey. Analytical report. (1977).
- 204 Frecuencia anticonceptiva en Paraguay. (1978).

Monteith, Richard, et al.

- 203 Contraceptive use and fertility in Paraguay, 1987. (1988).

Mora, Marta

- 540 Ser mujer en Paraguay; estadísticas de la discriminación, según datos censales de 1982. (1991).

Moreno, Martin

- 466 Incorporando las trabajadoras agrícolas a los censos de población. (1987).
- 024 Productoras de subsistencia ingresan a las estadísticas censales. (1986).
- 025 Sensibilizando a los censistas a los sesgos sexuales: un ejercicio de entrenamiento. (1986).

MORINIGO A., José Nicolás

- 490 Análisis de los cambios en las actividades económicas y ocupacionales de la PEA. (1978).
- 480 Cambios en las características económicas y la demanda de la fuerza de trabajo femenina en el Paraguay. (1978).

- 414 Crecimiento urbano y pobreza en Asuncion. (1984).
- 415 Efectos sociales de las inundaciones en el Gran Asuncion. (1984).
- 416 Incipiente proceso de asentamiento de los nucleos de poblacion en el Bajo Chaco paraguayo. (1984).
- 417 Proceso de urbanizacion en el Paraguay: de la quietud al dinamismo, 1870-1982. (1984).
- 085 Vivienda: condicionantes, caracterizacion del problema y politicas posibles en areas de pobreza situacional. (1984).
- MORRIS, Leo**
- 193 Contraceptive prevalence in Paraguay. Major findings and results from a 1977 Survey. Analytical report. (1977).
- 209 Diferencias en la fecundidad y la necesidad de servicios de planificacion familiar en cinco paises latinoamericanos. (1981).
- 210 Fertility differences and the need for family planning services in five Latin American countries. (1981).
- 204 Frecuencia anticonceptiva en Paraguay. (1978).
- Mulet, Guillermo L.**
- 387 Intervencion del Coordinador Regional para Argentina, Chile, Paraguay y Uruguay. (1971).
- Munoz, Jose Luis**
- 388 Aspectos institucionales y normativos de la legislacion migratoria: Argentina, Chile, Paraguay y Uruguay. (1982).
- Mussig, Gunther**
- 388 Aspectos institucionales y normativos de la legislacion migratoria: Argentina, Chile, Paraguay y Uruguay. (1982).
- Neupert, Ricardo F.**
- 323 La colonización brasileña en la frontera agrícola del Paraguay. (1991).
- 418 La colonización brasileña en la frontera agrícola del Paraguay. (1991).
- 419 La colonización de la frontera agrícola: consideraciones teóricas para su estudio. (1990).
- 167 Las etapas del ciclo de vida familiar de la mujer en el Paraguay. (1990).
- 477 Evolución y proyección de la población económicamente activa del área metropolitana de Asunción hasta el año 2010. (1991).
- Neves, Lafaiete do Santos**
- 286 Campesinos y agricultura en zona de frontera agrícola (problemas vinculados a la migración, a la organización productiva y a la acción de la Iglesia en el Alto Parana). (1985).
- NOORDAM, Johanna**
- 168 La fecundidad de las mujeres migrantes y nativas de Asuncion en relacion con las oportunidades de trabajo. (1978).
- NU. CEPAL. CELADE**
- 371 Algunos resultados de la investigacion IMILA (Investigacion de la Migracion Internacional en Latinoamerica). (1977).
- 015 Alto Parana: diagnostico de la region; analisis critico de la bibliografia existente. (1978).
- 164 Análisis de los determinantes próximos de la fecundidad: el caso de Paraguay, 1990. (1992).
- 144 Analysis of WFS data in Colombia, Panama, Paraguay and Peru: highlights from the CELADE Research and Training Seminar. (1982).
- 337 Consecuencias de los procesos migratorios. (1978).
- 224 Cuestionario A. (1979).
- 225 Cuestionario B. (1979).
- 226 Cuestionario C-1: Migracion colonos. (1979).
- 227 Cuestionario C-2: migracion a areas urbanas. (1979).
- 462 Desarrollo regional, migraciones y concentracion urbana en America Latina: una investigacion comparativa. (1982).
- 143 Effects of declining fertility on infant mortality levels: a study based on data from five Latin American countries. (1982).
- 348 Emigration estimated on the basis of data collection in country of origin and of destination. (1985).
- 124 Encuesta Demografica Nacional del Paraguay; informe general sobre aspectos demograficos. (1978).
- 086 Encuesta demografica retrospectiva nacional del Paraguay. (1977).
- 228 Encuesta socioeconomica y de migracion del Alto Parana. (1979).
- 122 Factores sociales de riesgo de muerte en la infancia: los casos Costa Rica, Honduras y Paraguay. (1990).
- 365 Fuentes de datos demograficos. (1976).
- 229 Hoja de ruta urbana. (1979).
- 128 Informe general sobre aspectos demograficos. (1981).
- 506 Integracion de metodos economicos y demograficos para proyectar recursos humanos: el caso del Paraguay. (1977).
- 168 La fecundidad de las mujeres migrantes y nativas de Asuncion en relacion con las oportunidades de trabajo. (1978).
- 169 Manual de codificacion; FEPA-6/Rev.1. (1973).
- 230 Manual del entrevistador. (1979).
- 170 Manual para las entrevistadoras; FEPA-5/Rev.1. (1973).
- 372 Migracion de mano de obra no calificada entre paises latinoamericanos. (1981).
- 320 Migracion y estructura agraria en el Departamento de Alto Parana- Paraguay, 1979; trabajo final de investigacion. (1982).
- 142 Mortalidad infantil y diferenciacion socio-geografica en America Latina, 1960-1980. (1984).
- 082 Necesidades basicas en poblacion; Paraguay, 1978. (1978).
- 140 Paraguay: efectos demograficos de la evolucion de la mortalidad por causas en el periodo 1970-1980. (1985).
- 012 Paraguay: estimacion y proyeccion de la poblacion segun sexo y grupos de edad, periodo 1950-2025. (1986).
- 132 Paraguay: la mortalidad infantil segun variables socioeconomicas y geograficas, 1955-1980. (1986).
- 137 Paraguay: la mortalidad infantil segun variables socioeconomicas y geograficas, 1955-1980. (1986).
- 043 Paraguay: proyecciones de poblacion por sexo y edad. (1983).

- 056 Proyecciones de poblacion revisadas por sexo y edad de Chile, Cuba, Guatemala, Paraguay y Peru. (1976).
- 019 Recursos humanos. (1978).
- 497 Recursos humanos en Paraguay 1975-1990: metodologia y proyecciones; informe de la mision conjunta PREALC-CELADE realizada en Paraguay entre el 25 de mayo y el 4 de junio de 1976. (1976).
- 057 Resultados de revisiones de las estimaciones de poblacion para Argentina, Bolivia, Brasil, Paraguay y Peru. Proyecciones correspondientes a la poblacion urbana y rural y la PEA urbana y rural, desglosadas por sexo y edad. (1980).
- 211 Studies on fertility and abortion in Asuncion, Bogota, Buenos Aires, Lima and Panama City. (1975).

NU. CEPAL. CELADE (Costa Rica)

- 125 La mortalidad en los primeros años de vida en países de la América Latina: Paraguay, 1967-1968. (1977).
- 129 Mortalidad en el Paraguay: informe sobre niveles y características diferenciales. (1981).

NU. Departamento de Asuntos Económicos y Sociales Internacionales

- 123 Child mortality in developing countries: socio-economic differentials, trends and implications. (1991).

NU. Division de Poblacion

- 087 Population Policy Compendium: Paraguay. (1982).
- 088 Quinta Encuesta Demografica entre los Gobiernos; observacion de las percepciones y politicas gubernamentales con respecto a las tendencias y niveles demograficos y su relacion con el desarrollo, 1982; Paraguay. (1982).

NU. FONDO PARA ACTIVIDADES EN MATERIA DE POBLACION

- 089 Paraguay. (1978).

Ocampos, Genoveva

- 420 En torno a las políticas y programas para mujeres campesinas. (s.f.).
- 421 Estrategias reproductivas y mujeres campesinas. (s.f.).
- 424 Mujeres campesinas y estrategias de vida; el caso de las señoras de la Coordinación de Agricultores Asociados (CODAA). (s.f.).
- 425 Perfil de las señoras y de las unidades domésticas campesinas. (s.f.).
- 426 Perspectivas de análisis y aspectos conceptuales. (s.f.).
- 422 La problemática de la tenencia de las tierras. (s.f.).
- 171 La reproducción biológica; sexualidad, maternidad y salud. (s.f.).
- 423 Las unidades campesinas y sus estrategias productivas. (s.f.).

OEA

- 433 Diagnostico y estrategia para el desarrollo del Chaco: informe de la I etapa; version preliminar. (1983).
- 370 Migraciones internacionales en los países miembros de la OEA. (1984).

- 091 Propuesta de desarrollo para el area programa 2: informe de la II etapa; version preliminar. (1984).

OEA. Secretaría Ejecutiva para Asuntos Económicos y Sociales

- 307 Las migraciones laborales en Paraguay: diagnóstico demográfico. (1986).

OIM

- 343 Aspectos jurídicos e institucionales de las migraciones en el Paraguay. (1991).
- 373 Aspectos jurídicos e institucionales de las migraciones. (1991).
- 329 Programa de retorno y reintegración de paraguayos. (1991).
- 350 Retorno de paraguayos: (características y expectativas de retornantes paraguayos desde Buenos Aires). (1991).

OIT

- 465 Improving the accounting of women workers in population censuses: lessons from Latin America. (1992).

OIT. PREALC

- 491 Características principales de la subutilización de la mano de obra en Asuncion. (1975).
- 492 Cuestionario. (s.f.).
- 515 Efectos de la crisis internacional sobre el empleo. (1985).
- 493 El empleo en el sector agropecuario. (1975).
- 494 El empleo en los sectores no agropecuarios. (1975).
- 512 Evolucion del empleo formal e informal en el sector servicios latinoamericano. (1986).
- 516 La política de empleo en América Latina: lecciones de la experiencia de PREALC. (1978).
- 517 La subutilización de la mano de obra urbana en países subdesarrollados. (1975).
- 495 La utilización de la mano de obra en Asuncion. (1975).
- 518 Mas alla de la crisis: trabajos presentados a la IV Conferencia del PREALC. (1985).
- 496 Oferta y demanda globales de mano de obra. (1975).
- 497 Recursos humanos en Paraguay 1975-1990: metodologia y proyecciones; informe de la mision conjunta PREALC-CELADE realizada en Paraguay entre el 25 de mayo y el 4 de junio de 1976. (1976).
- 498 Situación y perspectivas del empleo en Paraguay. (1975).

Orlansky, Dora

- 268 Inmigración de fuerza de trabajo de países limítrofes en la Argentina: heterogeneidad de tipos, composición y localización regional. (1982).
- 269 Inmigración de fuerza de trabajo de países limítrofes en la Argentina: heterogeneidad de tipos, composición y localización regional. (1982).
- 270 Inmigración de países limítrofes y demanda de mano de obra en la Argentina, 1940-1980. (1983).

Orsatti, Alvaro

- 272 Emigración de argentinos. (1982).

- 273 Migraciones desde países limítrofes a Argentina en 1960-80: discusión sobre versiones alternativas. (1982).
- 274 Migraciones internacionales en Argentina. (1982).
- 275 Migraciones internas y externas de Argentina: un balance regional para los años 70. (1982).
- 276 Migraciones y mercado de trabajo en Argentina. (1982).
- 277 Migrantes de origen limítrofe en mercados de trabajo regionales. (1982).

Padovani, Luiz

- 287 Brasileiros na Paraguai. (1980).

PALAU VILADESAU, Tomas

- 031 Análisis conceptual de las categorías censales y comparabilidad entre los censos de 1950, 1962 y 1972 en Paraguay. (1979).
- 286 Campesinos y agricultura en zona de frontera agrícola (problemas vinculados a la migración, a la organización productiva y a la acción de la Iglesia en el Alto Paraná). (1985).
- 406 Desarrollo regional, primacía urbana y migraciones en el Paraguay. (1978).
- 222 Desplazamientos espaciales temporales de la fuerza de trabajo en las fronteras agrícolas: el caso del Alto Paraná, Paraguay. (1984).
- 090 El Estado y la gestión pública: desarrollo rural o desarrollo de la empresa agrícola? (1987).
- 427 El mercado de trabajo en la frontera; inclusiones y exclusiones. (1987).
- 428 El uso no empresarial del suelo agrícola. (1987).
- 069 La gestión del capitalismo privado en la agricultura de frontera. (1987).
- 429 Los actores sociales en el campo: un intento de definición. (1987).
- 430 Los campesinos: el estado y las empresas en la frontera agrícola. (1987).
- 324 Migraciones en el Paraguay: temáticas, problemas y desafíos. (1992).
- 529 Notas preliminares para el estudio de las estrategias de supervivencia y el mercado de trabajo en el sector rural. (1980).
- 431 Población y frontera: características demográficas del nuevo espacio regional. (1987).
- 008 Que enseñar y a quienes: preguntas sobre la enseñanza de temas de población en Paraguay. (1986).
- 499 Transformaciones en las relaciones sociales de producción en el agro y población. (1983).

Pappalardo Zaldívar, Conrado

- 432 El desarrollo rural en el Paraguay. (1990).
- 463 Estrategias y políticas de desarrollo rural. (1990).

Paraguay. Comisión Nacional de Desarrollo Integrado del Chaco

- 433 Diagnóstico y estrategia para el desarrollo del Chaco: informe de la I etapa; versión preliminar. (1983).
- 091 Propuesta de desarrollo para el área programa 2: informe de la II etapa; versión preliminar. (1984).

Paraguay. Congreso

- 325 Ley No 40/89 que crea el Consejo Nacional de Repatriación de Connacionales. (1989).

PARAGUAY. CONGRESO DE LA NACIÓN

- 326 Ley No 470; migraciones. (1975).

Paraguay. Consejo Nacional de Repatriación de Connacionales

- 327 Guía práctica para el retorno de connacionales y sus familias. (1991).
- 328 Memoria informativa año 1992 y primer trimestre 1993 (incluye leyes N° 40/89, N° 92/90 y N° 87/92). (1993).
- 329 Programa de retorno y reintegración de paraguayos. (1991).

PARAGUAY. DELEGACIÓN A LA REUNIÓN CONTINENTAL DE PERIODISTAS

- 223 Informe sobre migraciones presentado por el delegado del Paraguay. (1976).

Paraguay. Dirección General de Bienestar Social

- 317 Introducción al análisis de las migraciones en el Paraguay: propuestas. (1992).

Paraguay. Dirección General de Estadística y Censos

- 094 Anuario estadístico del Paraguay 1979. (1979).
- 095 Anuario estadístico del Paraguay 1980. (1980).
- 096 Anuario estadístico del Paraguay 1983. (1983).
- 097 Anuario estadístico del Paraguay 1985. (1985).
- 098 Anuario estadístico del Paraguay 1989. (1990).
- 099 Anuario estadístico del Paraguay, 1973. (1975).
- 100 Anuario estadístico del Paraguay, 1974. (1976).
- 101 Anuario estadístico del Paraguay, 1975. (1976).
- 102 Anuario estadístico del Paraguay, 1976. (1976).
- 103 Anuario estadístico del Paraguay, 1978. (1979).
- 104 Anuario estadístico del Paraguay, 1982. (1983).
- 500 Área metropolitana. (1991).
- 105 Atlas censal. (1986).
- 032 Boleta. (1982).
- 033 Boletas censales. (1991).
- 034 Boletas censales. (1992).
- 035 Censo Nacional de Población y Viviendas 1982. (1982).
- 106 Censo Nacional de Población y Viviendas del Paraguay, 1982; cuadros estadísticos. (1983).
- 107 Compendio estadístico 1989. (1989).
- 108 Compendio estadístico 1990. (1992).
- 224 Cuestionario A. (1979).
- 225 Cuestionario B. (1979).
- 226 Cuestionario C-1: Migración colonos. (1979).
- 227 Cuestionario C-2: migración a áreas urbanas. (1979).
- 172 Cuestionario del hogar. (1979).
- 173 Cuestionario individual. (1979).
- 174 Cuestionarios. (1981).
- 175 Determinantes y consecuencias de la fecundidad. (1979).
- 009 Divulgación de resultados de análisis del censo de 1982. (1988).
- 501 Encuesta de hogares (mano de obra) 1989. (1990).
- 109 Encuesta de hogares (mano de obra), 1983-1986. (1987).
- 036 Encuesta de hogares (mano de obra), junio-julio-agosto 1990. (1991).
- 502 Encuesta de hogares por muestra: mano de obra; segundo semestre 1980. (1980).
- 110 Encuesta de Hogares: mano de obra, 1987. (1988).
- 111 Encuesta de hogares: mano de obra, 1988. (1989).

- 176 Encuesta de uso de anticonceptivos en Paraguay. Hoja de hogar. (1977).
- 133 Encuesta demografica nacional del Paraguay (EDENPAR 77): tres monografias. (1981).
- 086 Encuesta demografica retrospectiva nacional del Paraguay. (1977).
- 177 Encuesta Nacional de Fecundidad. (1979).
- 178 Encuesta nacional de fecundidad. (1981).
- 179 Encuesta sobre el perfil socio-economico de la mujer rural, 1978: cuestionario. (1978).
- 228 Encuesta socioeconomica y de migracion del Alto Parana. (1979).
- 180 Errores de muestreo. (1981).
- 037 Evaluacion del censo de 1982. (1986).
- 530 Hogares dirigidos por mujeres. (1979).
- 229 Hoja de ruta urbana. (1979).
- 010 Informe sobre actividades estadisticas. (1983).
- 038 Informe sobre actividades estadisticas. (1975).
- 531 La familia rural. (1979).
- 434 La mujer rural en el Paraguay; dimension socio-economica. (1979).
- 011 Logros y objetivos de la reorganizacion de los sistemas nacionales de estadistica, con particular referencia a la centralizacion y descentralizacion y su relacion con el planeamiento del desarrollo. (1975).
- 181 Manual de codificacion. (1979).
- 182 Manual de critica. (1979).
- 039 Manual del empadronador. (1982).
- 230 Manual del entrevistador. (1979).
- 070 Necesidades basicas insatisfechas (NBI). (1989).
- 012 Paraguay: estimacion y proyeccion de la poblacion segun sexo y grupos de edad, periodo 1950-2025. (1986).
- 503 Pautas de participacion socio-economica. (1979).
- 112 Principales resultados de la Encuesta Demografica Nacional de 1977. (1979).
- 040 Registro del empadronamiento. (1982).
- 013 Relatorio final. (1987).
- 183 Tablas detalladas. (1981).
- Paraguay. Dirección General de Estadística, Encuestas y Censos**
- 113 Anuario estadístico del Paraguay 1990. (1991).
- 114 Compendio estadístico 1991. (1992).
- 115 Encuesta de hogares (mano de obra) octubre-noviembre 1991. (1992).
- Paraguay. Dirección General de Migraciones**
- 329 Programa de retorno y reintegración de paraguayos. (1991).
- Paraguay. Gobierno**
- 294 Acta de Posadas - Encarnación. (1991).
- Paraguay. Leyes, Decretos, etc.**
- 330 Ley No 470: ley de migraciones de la Republica del Paraguay del 15 de noviembre de 1974. (1980).
- 331 Ley No 481, de 29/11/74. (1974).
- 332 Ley No. 559: aprueba y ratifica el convenio de seguridad social entre la Republica de Paraguay y la Republica Oriental del Uruguay. (1975).
- 333 Ley N° 40/89 que crea el Consejo Nacional de Repatriación de Connacionales, Ley N° 92/90 que amplía la Ley N° 40/89, y resoluciones complementarias. (1989).
- 334 Ley N° 470 de Migraciones. (1975).
- 335 Nacionalidad y la ciudadanía en Paraguay. (1981).
- 336 Resolución S.G. N° 547 por la cual se reglamenta las disposiciones de la Ley 836/80, título de la salud en materia de migración. (1992).
- Paraguay. Ministerio de Educacion y Culto**
- 542 Desarrollo educativo en cifras: anuario 1981. (1981).
- 543 Educacion en el Paraguay: principales indicadores seguimiento, periodo 1981-1983. (1984).
- Paraguay. Ministerio de Salud Publica y Bienestar Social**
- 116 Estadísticas vitales en el Paraguay, año 1980 (defunciones y nacimientos). (1981).
- 117 Estadísticas vitales en el Paraguay, año 1981 (defunciones y nacimientos). (1983).
- 118 Estadísticas vitales y sanitarias, 1960-1977; Paraguay. (1978).
- 119 Estadísticas vitales y sanitarias, 1965-1977; 5a region sanitaria. (1979).
- 120 Estadísticas vitales y sanitarias, 1965-1978; Asuncion. (1979).
- 121 Memoria 1984. (1984).
- 132 Paraguay: la mortalidad infantil segun variables socioeconomicas y geograficas, 1955-1980. (1986).
- 137 Paraguay: la mortalidad infantil segun variables socioeconomicas y geograficas, 1955-1980. (1986).
- Paraguay. Secretaria Tecnica de Planificacion**
- 093 Algunas informaciones estadisticas sobre poblacion en Paraguay y paises limítrofes, con especial referencia al periodo 1970-2000. (1982).
- 224 Cuestionario A. (1979).
- 225 Cuestionario B. (1979).
- 226 Cuestionario C-1: Migracion colonos. (1979).
- 227 Cuestionario C-2: migracion a areas urbanas. (1979).
- 133 Encuesta demografica nacional del Paraguay (EDENPAR 77): tres monografias. (1981).
- 228 Encuesta socioeconomica y de migracion del Alto Parana. (1979).
- 014 Estudios de poblacion para el desarrollo. (1975).
- 229 Hoja de ruta urbana. (1979).
- 435 Informe sobre migracion de colonos a Alto Parana: borrador final. (1981).
- 230 Manual del entrevistador. (1979).
- 041 Paraguay: proyeccion de la poblacion economicamente activa a nivel nacional, urbana-rural y departamental, periodo 1970-2000. (1981).
- 042 Paraguay: proyeccion de la poblacion urbana y rural, regional y departamental por sexo y grupos de edades, periodo 1970-2000. (1981).
- 043 Paraguay: proyecciones de poblacion por sexo y edad. (1983).
- PARAGUAY. SECRETARIA TECNICA DE PLANIFICACION. DIVISION DE PLANIFICACION REGIONAL**
- 092 Plan de desarrollo regional de Alto Parana; segunda parte. (1978).
- 044 Poblacion y empleo. (1978).
- PARAGUAY. SECRETARIA TECNICA DE PLANIFICACION. DIVISION DE PROGRAMACION DE POBLACION Y RECURSOS HUMANOS**

- 045 Algunas notas metodologicas. (1980).
- 015 Alto Parana: diagnostico de la region; analisis critico de la bibliografia existente. (1978).
- 337 Consecuencias de los procesos migratorios. (1978).
- 231 Dinamica de la distribucion espacial de la poblacion. Migracion. (1978).
- 436 Dinamica de la distribucion espacial de la poblacion. El proceso historico de ocupacion espacial. (1978).
- 437 Dinamica de la distribucion espacial de la poblacion. Modalidades de la distribucion espacial. (1978).
- 438 Dinamica de la distribucion espacial de la poblacion. El proceso de colonizacion y la reorientacion de las migraciones. (1978).
- 046 Dinamica de la poblacion. (1978).
- 439 Distribucion espacial de la poblacion. (1980).
- 047 El cambio poblacional: componentes y efectos demograficos. (1980).
- 232 Estudios de poblacion para el desarrollo, caracterizacion distrital del Paraguay; un ensayo metodologico. (1980).
- 016 Estudios de poblacion para el desarrollo; diagnostico demografico del Paraguay, 1950-1977. (1980).
- 048 Hipotesis de proyeccion. (1980).
- 049 Itapua y Misiones: proyecciones de poblacion y de poblacion economicamente activa, periodo 1972-1977. (1978).
- 017 Itapua y Misiones: un estudio sociohistorico y demografico de la region; sintesis. (1978).
- 018 Itapua y Misiones; un estudio sociohistorico y demografico de la region. (1978).
- 440 La colonizacion oficial y sus repercusiones poblacionales. (1980).
- 504 La poblacion economicamente activa. (1980).
- 505 La poblacion economicamente activa y el empleo. (1978).
- 233 Migracion y redistribucion espacial de la poblacion. (1980).
- 050 Paraguay: proyecciones de poblacion por sexo y grupos de edad, 1950-2000. (1974).
- 051 Proyeccion de la poblacion del Paraguay por sexo y grupos de edades, 1950-2025. (1980).
- 019 Recursos humanos. (1978).
- 020 Sintesis y conclusiones. (1980).
- Paraguay. Tratados, etc.**
- 338 Acuerdo sobre cooperacion tecnica entre el gobierno del Japon y el gobierno de la Republica del Paraguay. (1979).
- 283 Convenio de turismo y transito de pasajeros entre la Republica del Paraguay y la Republica de Bolivia. (1958).
- 289 Convenio sobre seguridad social chileno-paraguayo. (1977).
- 290 Convenio sobre seguridad social entre el gobierno de la Republica de Chile y el gobierno de la Republica del Paraguay. (1976).
- 332 Ley No. 559: aprueba y ratifica el convenio de seguridad social entre la Republica de Paraguay y la Republica Oriental del Uruguay. (1975).
- Pereira M., Rene**
- 284 Importancia de las colonias asentadas en el area rural de Santa Cruz en la economia regional. (1988).
- 285 Situacion de las colonias menonitas. (1988).
- Pérez, Magdalena**
- 546 Visión ecofeminista para una relación equilibrada con los recursos naturales. (1991).
- PETRUCCELLI, Jose Luis**
- 352 Algunas hipotesis generales. (1977).
- 353 Emigracion de profesionales. (1977).
- 354 Emigracion efectiva y proyecto migratorio en la ciudad de Salto (Uruguay 1976). (1977).
- 355 Estimaciones y proyecciones de la poblacion. (1977).
- 356 Informe general. (1977).
- 357 Los problemas poblacionales actuales. (1977).
- 351 Migrantes uruguayos en el Paraguay, 1972. (1979).
- 358 Proceso de las migraciones internacionales de uruguayos (1962/1975); informe de avance para PISPAL. (1977).
- 359 Reestructuracion capitalista y emigracion masiva en Uruguay. (1977).
- PIDOUX DE DRACHENBERG, Lyra**
- 339 Inmigracion y colonizacion en el Paraguay 1870-1970. (1975).
- PISPAL**
- 461 Investigacion comparativa sobre desarrollo regional, politicas publicas, migraciones y primacia urbana en America Latina: analisis y comentarios a los proyectos nacionales. (1977).
- 430 Los campesinos: el estado y las empresas en la frontera agricola. (1987).
- PLANNED PARENTHOOD FEDERATION OF AMERICA**
- 205 Paraguay: la necesidad de anticonceptivos es todavia muy alta. (1979).
- Pollack, Molly**
- 467 Los grupos vulnerables del mercado de trabajo: los casos de Chile y Paraguay. (1992).
- PREGER, Monica**
- 280 Argentina como pais de inmigraciones limitrofes. (1977).
- 375 Bolivia, Paraguay, Chile y Uruguay: paises de emigracion limitrofe. (1977).
- 288 Brasil: inmigraciones de paises limitrofes. (1977).
- 364 Factores condicionantes de las migraciones internacionales intra-regionales en el cono sur de America Latina; proyecto. Informe final de la primera etapa de investigacion. (1976).
- 376 Factores condicionantes de las migraciones internacionales intraregionales en el Cono Sur de America Latina. (1977).
- 301 Factores de expulsion de migrantes en la evolucion economica de Paraguay y Bolivia. (1976).
- 365 Fuentes de datos demograficos. (1976).
- 248 La inmigracion a la Argentina procedente de paises limitrofes durante el periodo 1914-1947. (1976).
- 249 La inmigracion a la Argentina procedente de paises limitrofes durante el periodo 1947-1960. (1976).

- 377 Migraciones internacionales en America Latina. (1977).
- PRIETO BAZAN, Amado**
083 Proyecto de estructuración institucional para el establecimiento de políticas de población en el Paraguay. (1976).
- PUJOL, Jose**
506 Integración de métodos económicos y demográficos para proyectar recursos humanos: el caso del Paraguay. (1977).
- Rama, German W., comp.**
549 Educación y sociedad en America Latina y el Caribe. (1980).
- Ramos, Joseph**
513 Medición del subempleo urbano: informe sobre tres encuestas experimentales. (1989).
514 Medición del subempleo urbano: informe sobre tres encuestas experimentales. (1976).
- Ratzlaff, Gerhard**
340 Inmigración y colonización de los menonitas en el Paraguay bajo Ley 514. (1992).
- RECCHINI DE LATTES, Zulma**
525 Las mujeres en la actividad económica en Argentina, Bolivia y Paraguay. (1979).
519 Tendencia de la participación económica: indagación de diferencias y semejanzas aparentes. (1980).
523 Trabajadoras latinoamericanas: un análisis comparativo de la Argentina, Bolivia y Paraguay. (1980).
- Recondo, Gregorio**
278 Comités de frontera: nuevos mecanismos para la integración regional. (1991).
- Reed, Richard**
279 Mataco of Argentina. (1984).
- Remez, Lisa**
184 Paraguay survey shows moderately high fertility and low child mortality. (1991).
- Riquelme, Jorge**
392 Los presupuestos esenciales de la inmigración. (1992).
- RIVAROLA, Domingo M**
544 Desarrollo y educación en Paraguay. (1977).
374 El caso paraguayo; resumen de la exposición. (1974).
441 El período 1950/1972: crecimiento y distribución espacial. (1979).
442 Impacto de las políticas del Estado en la redistribución espacial de la población durante el período 1950/1972. (1979).
443 Impacto de las políticas del Estado sobre la redistribución espacial de la población. (1979).
341 La emigración. (1979).
444 La política de colonización. (1979).
234 Migraciones y redistribución espacial. (1979).
235 Paraguay: estructura agraria y migraciones desde una perspectiva. (1980).
- 445 Política urbana estatal y la inmigración a Asunción durante los últimos 25 años. (1979).
446 Políticas del estado y redistribución espacial de la población. (1979).
447 Visión general sobre la evolución de la estructura productiva y la modalidad histórica de ocupación territorial. (1979).
- Rivarola, Domingo M.**
236 Migración. (1991).
448 Modernización agraria y diferenciación campesina. (1981).
449 Proceso agrario, descentralización estatal y participación campesina. (1990).
- Roa Bastos, Augusto**
342 Fragments from a Paraguayan autobiography. (1987).
- Rodriguez Sepulveda, Bienvenida**
237 Migración interna en el Paraguay: estimaciones para 1972-1977. Trabajo de investigación. (1981).
- RODRIGUEZ, Ireneo T.**
508 Participación de la mujer en la fuerza de trabajo. (1976).
- ROJAS, Claudio**
389 Bibliographie se rapportant directement aux migrations internationales dans le "cono sur" de l'Amérique Latine. (1975).
390 Quelques éléments d'analyse sur les migrations internationales entre les pays du "cono sur" de l'Amérique Latine; Argentine, Chili, Bolivie, Paraguay, Uruguay. (1975).
- Rojas, Raquel**
545 Cultura de las mujeres ayoreo del Alto Paraguay: de la menarca a la lactancia. (1991).
- Rolon, Hebe G. de**
021 Descripción de las actividades de información de BASE-ISEC (Paraguay). (1987).
- Romagnoli, Gino D.**
388 Aspectos institucionales y normativos de la legislación migratoria: Argentina, Chile, Paraguay y Uruguay. (1982).
343 Aspectos jurídicos e institucionales de las migraciones en el Paraguay. (1991).
- Rondon, Fernando**
344 Proyecto colonización mixta de tambo "San Manuel" en el Paraguay = Dairy project for the mixed colony "San Manuel" in Paraguay. (1967).
- Rossato, Verónica**
546 Visión ecofeminista para una relación equilibrada con los recursos naturales. (1991).
- Ruedi, Nora**
134 Estimación de la mortalidad de jesuitas, nacidos entre 1550 y 1749, que vivieron en las misiones del Paraguay (Cuenca del Plata). (1989).

Saguier Caballero, Raul
345 Palabras del delegado de Paraguay = Statement by the representative of Paraguay. (1972).

SANCHEZ C., Domingo

280 Argentina como pais de inmigraciones limitrofes. (1977).
375 Bolivia, Paraguay, Chile y Uruguay: paises de emigracion limitrofe. (1977).
288 Brasil: inmigraciones de paises limitrofes. (1977).
376 Factores condicionantes de las migraciones internacionales intraregionales en el Cono Sur de America Latina. (1977).
377 Migraciones internacionales en America Latina. (1977).

Sanchez Fabio, Alberto

059 Tecnica de mejoramiento para la divulgacion de informaciones estadisticas. (1986).

Sandoval de Hempel, Mercedes

206 Mujer y derechos reproductivos. (1991).

Sassone, Susana

281 Inmigracion limitrofe ilegal en la Argentina. (1984).
282 Migracion ilegal en la Argentina. (1984).

SAUTU, Ruth

526 The female labour force in Argentina, Bolivia and Paraguay. (1979).
464 Trabajo femenino, en el sector agricola: analisis comparativo de Argentina, Bolivia y Paraguay. (1982).

SCHIEFELBEIN, Ernesto

547 Comparacion de los factores que inciden en la demanda por educacion en Paraguay y Chile. (1980).
506 Integracion de metodos economicos y demograficos para proyectar recursos humanos: el caso del Paraguay. (1977).

Schkolnik, Susana

135 La mortalidad infantil en Paraguay: consideraciones metodologicas sobre los datos y estimaciones de las tendencias recientes. (1989).
136 Paraguay: diferencias socioeconomicas de la mortalidad en la ninez: area urbana, 1972-1982. (1990).
137 Paraguay: la mortalidad infantil segun variables socioeconomicas y geograficas, 1955-1980. (1986).

SCHOEMAKER, Juan Francisco

238 Algunas caracteristicas demograficas y socio-economicas de los migrantes internos del Paraguay, 1972. (1977).
239 Caracteristicas de la migracion al area de Asuncion. (1979).
507 Caracteristicas demograficas de la poblacion economicamente activa femenina en 1972. (1978).
185 Evaluacion de la Encuesta Nacional de Fecundidad del Paraguay de 1979. (1984).
207 Evaluacion de la Encuesta Nacional de Fecundidad del Paraguay de 1979; version preliminar. (1983).
186 Fecundidad en areas marginales. (1987).

204 Frecuencia anticonceptiva en Paraguay. (1978).
187 Participacion laboral femenina y fecundidad en Paraguay. (1981).
188 Strategies de survie et procreation: une etude des bidonvilles d'Asuncion, Paraguay. (1987).
471 Tendencia de la poblacion economicamente activa femenina desde 1950 hasta 1972. (1978).

Seguí González, Luis

346 Paraguay. Anteproyecto de Ley de Migración. Exposición de motivos y texto.

SIERRA, Geronimo de

352 Algunas hipotesis generales. (1977).
389 Bibliographie se rapportant directement aux migrations internationales dans le "cono sur" de l'Amerique Latine. (1975).
353 Emigracion de profesionales. (1977).
354 Emigracion efectiva y proyecto migratorio en la ciudad de Salto (Uruguay 1976). (1977).
355 Estimaciones y proyecciones de la poblacion. (1977).
356 Informe general. (1977).
357 Los problemas poblacionales actuales. (1977).
351 Migrantes uruguayos en el Paraguay, 1972. (1979).
358 Proceso de las migraciones internacionales de uruguayos (1960/1975); informe de avance para PISPAL. (1977).
390 Quelques elements d'analyse sur les migrations internationales entre les pays du "cono sur" de l'Amerique Latine; Argentine, Chili, Bolivie, Paraguay, Uruguay. (1975).
359 Reestructuración capitalista y emigración masiva en Uruguay. (1977).

SILVA, Juan Andres

508 Participacion de la mujer en la fuerza de trabajo. (1976).

Silvestri, Bruno

347 Presentacion del representante del CIME en Paraguay y Uruguay. (1971).

Sociedad de Analisis, Estudios y Proyectos

450 Ciudad y vivienda en el Paraguay. (1984).

Somoza, Jorge L.

348 Emigration estimated on the basis of data collection in country of origin and of destination. (1985).
134 Estimacion de la mortalidad de jesuitas, nacidos entre 1550 y 1749, que vivieron en las misiones del Paraguay (Cuenca del Plata). (1989).

SOTO AMARILLA, F. Cristina

138 Paraguay: estimacion de la mortalidad a partir de metodos indirectos. (1976).

Soto de Garay, Cristina

349 Politicas migratorias para la region del sur-este (Itapua- Misiones): Paraguay. (1985).

SOUZA, Paulo Renato

509 Asuncion. (1978).
520 El sector informal urbano en America Latina. (1976).

- 521 El sector informal urbano en America Latina. (1989).
- State University of New York. Institute for Research on Multiculturalism and International Labor**
- 297 Perfil del retorno: paraguayos desde el extranjero. (1992).
- 304 Presentación y agenda de la conferencia. (1992).
- Szwarcberg, Frida**
- 252 Los migrantes limítrofes en las zonas urbanas de la Argentina; según la Encuesta Permanente de Hogares. Primer quinquenio de la década de 1980. (1990).
- Taucher, Erica**
- 143 Effects of declining fertility on infant mortality levels: a study based on data from five Latin American countries. (1982).
- TOKMAN, Victor E**
- 509 Asuncion. (1978).
- TOKMAN, Victor E.**
- 520 El sector informal urbano en America Latina. (1976).
- 522 Políticas para el sector informal urbano en America Latina. (1989).
- 521 El sector informal urbano en America Latina. (1989).
- Torales, Ponciano**
- 350 Retorno de paraguayos: (características y expectativas de retornantes paraguayos desde Buenos Aires). (1991).
- TSUI, Amy Ong**
- 052 Paraguay: urbanization, education, labor force, marital status, health, food, family planning. (1979).
- UNICEF**
- 549 Educacion y sociedad en America Latina y el Caribe. (1980).
- Universidad Catolica de Chile. Facultad de Matematicas**
- 207 Evaluacion de la Encuesta Nacional de Fecundidad del Paraguay de 1979; version preliminar. (1983).
- Universidad Nacional de Asunción. Facultad de Ciencias Económicas, Administrativas y Contables**
- 323 La colonización brasileña en la frontera agrícola del Paraguay. (1991).
- Universidad Nacional de Asunción. Facultad de Ciencias Económicas, Administrativas y Contables. Departamento de Estudios de Población**
- 419 La colonización de la frontera agrícola: consideraciones teóricas para su estudio. (1990).
- 477 Evolución y proyección de la población económicamente activa del área metropolitana de Asunción hasta el año 2010. (1991).
- 478 Participación laboral de la población femenina del área metropolitana. (1992).
- University of Michigan. Law School**
- 040 Registro del empadronamiento. (1982).
- Uruguay. Leyes, Decretos, etc.**
- 360 Ley 14.474: convenios internacionales. (1975).
- Uruguay. Tratados, etc.**
- 332 Ley No. 559: aprueba y ratifica el convenio de seguridad social entre la Republica de Paraguay y la Republica Oriental del Uruguay. (1975).
- Urzua, Raul**
- 462 Desarrollo regional, migraciones y concentracion urbana en America Latina: una investigacion comparativa. (1982).
- VAESSEN, Martin**
- 208 Conocimiento y uso de anticonceptivos. (1981).
- VELAZQUEZ, Rafael Eladio**
- 451 Poblamiento del Paraguay en el siglo XVIII, fundacion de las villas y formacion de los nucleos urbanos menores. (1978).
- VERA, F. David**
- 053 Antecedentes del estudio. (1981).
- 189 Aspectos organizativos y metodologicos de la encuesta. (1981).
- 022 Características generales de la poblacion registrada en los hogares. (1981).
- WAINERMAN, Catalina H**
- 523 Trabajadoras latinoamericanas: un analisis comparativo de la Argentina, Bolivia y Paraguay. (1980).
- WAINERMAN, Catalina H.**
- 071 El contexto del estudio. (1980).
- 465 Improving the accounting of women workers in population censuses: lessons from Latin America. (1992).
- 466 Incorporando las trabajadoras agricolas a los censos de poblacion. (1987).
- 524 Las mujeres como proveedoras de mano de obra a los mercados de la Argentina y Paraguay. (1980).
- 024 Productoras de subsistencia ingresan a las estadísticas censales. (1986).
- 025 Sensibilizando a los censistas a los sesgos sexuales: un ejercicio de entrenamiento. (1986).
- WEIZMAN, H.**
- 378 Rural migration to Latin America. Lessons of a recent experience. (1977).
- WILLIAMS, John Hoyt**
- 054 Observations on the Paraguayan census of 1846. (1976).
- Williams, Miles M.**
- 260 Clandestine immigration into Argentina and within the Southern Cone. (1981).
- Yegros, Maria Teresa**
- 139 Paraguay, efectos demograficos de la evolucion de la mortalidad por causas en el periodo 1970-1980. (1983).

- 140 Paraguay: efectos demograficos de la evolucion de la mortalidad por causas en el periodo 1970-1980. (1985).
- 137 Paraguay: la mortalidad infantil segun variables socioeconomicas y geograficas, 1955-1980. (1986).
- 141 Poblacion y salud en el Paraguay, 1960-1980. (1987).

ZICHE, Joachim

- 452 El desarrollo de la situacion socio-economica de los colonos en el eje norte de colonizacion, Paraguay. (1979).

Zoomers, E.B.

- 413 Degradacion ambiental en America Latina: el caso de Paraguay. (1988).

INDICE DE CONFERENCIAS *CONFERENCE INDEX*

Asuncion, 1-5 Abril 1973 072	Buenos Aires, 4-11 Noviembre 1974 368 374
Asunción, 10 agosto-29 octubre 1991 063 076 077 078 079 080 081 162 206 236	Buenos Aires, 4-6 julio 1985 397
Asunción, 13-15 agosto 1992 297 298 304 316 322 340 392	Buenos Aires, 4-8 julio 1983 002 060 073 532
Asunción, 15 septiembre 1990 064	Buenos Aires, mayo-julio 1985 318 349
Asuncion, 24-26 marzo 1987 006 009 013 027 141 148 213 486 539	Córdoba, 26-28 septiembre 1991 257
Asunción, 27-29 abril 1992 291 292 314 315 317 324 336	Ginebra, 5-30 junio 1972 345
Asuncion, 29-31 octubre 1985 412	Ginebra, 9-12 mayo 1977 366 378
Asuncion, 3-7 agosto 1969 084 201	Hamburgo, 1-3 Octubre 1973 511
Barranquilla, 1-5 junio 1971 295 347 381	Helsinki, 28 August-1 September 1978 526
Barranquilla, 24-29 mayo 1971 387	La Habana, 1989 513 521 522
Bellagio, 22-26 April 1985 348	Lima, 11-18 noviembre 1975 011 038
Bogota, 21-23 febrero 1983 130	Lima, 21-25 mayo 1979 031
Bogota, 23-27 Marzo 1976 223	Mar del Plata, 1984 266
Brasilia, 11-13 setembro 1974 510 517	Mar del Plata, Buenos Aires, octubre-noviembre 1991 256 278
Buenos Aires, 1-3 diciembre 1982 274 308 388	Medellin, 25-26 November 1975 196 198
Buenos Aires, 13-14 Marzo 1980 529	Mexico, 25-29 Julio 1977 235
Buenos Aires, 25-29 agosto 1980 269	Mexico, 7-9 Febrero 1977 461
Buenos Aires, 28-31 octubre 1986 024 025	Mexico, DF, 6-9 noviembre 1984 142
Buenos Aires, 3-8 octubre 1983 010	Mexico, DF, 8-10 noviembre 1983 271 499
	Montevideo, 4-16 mayo 1981 380
	New Delhi, 20-27 September 1989 259

Ouro Preto, 2-6 julho 1989 134	CLACSO. Comision de Poblacion y Desarrollo. Grupo de Trabajo sobre Migraciones. Reunion 7, Buenos Aires, 25-29 agosto 1980 269
Queretaro, 15-18 abril 1986 059	
Quito, 19-22 marzo 1991 546	Comision de Mejoramiento de las Estadisticas Nacionales (COINS) 12, Lima, 11-18 noviembre 1975 038
Quito, 30 julio-2 agosto 1991 005	Comision de Mejoramiento de las Estadisticas Nacionales (COINS) 12a, Lima, 11-18 noviembre 1975 011
Quito, noviembre 1984 222	Conferencia de Estadisticos Gubernamentales de las Americas. Periodo de Sesiones 1, Buenos Aires, 3-8 octubre 1983 010
San Jose, 17-20 noviembre 1986 008	Conferencia ECIEL sobre Consumo Ingreso y Precios en el Desarrollo Economico, Hamburgo, 1-3 Octubre 1973 511
San Jose, 1976 138	
San Jose, 1977 469	Conferencia Regional de Responsables de la Planificacion del Empleo en America Latina y el Caribe 4, San Jose, 22-25 octubre 1984 515 518
San Jose, 22-25 octubre 1984 515 518	
San Jose, 8-12 Noviembre 1976 083 299 367	Congreso Latinoamericano de Poblacion y Desarrollo Mexico, DF, 8-10 noviembre 1983 271 499
Santiago, 1980 159 187 311	Congreso sobre Historia da Populacao da America Latina Ouro Preto, 2-6 julho 1989 134
Santiago, 1980-1981 221 306 310	
Santiago, 1981-1982 237 319 320 321	Curso de Analisis Demografico Avanzado, 1980-1981, Santiago, 1980-1981 221 306 310
Santiago, 1983-1984 139 158 214	Curso de Analisis Demografico Basico, 1976, San Jose, 1976 138
Santiago, 1992 164	Curso de Analisis Demografico Basico, 1977, San Jose, 1977 469
Santiago, 23-27 mayo 1988 055	
Santiago, 26-30 Mayo 1975 379	Curso de Analisis Demografico Basico, 1980, Santiago, 1980 159 311
Santiago, 28-31 julio 1987 021	Curso de Posgrado en Dinámica de la Población y Programas y Políticas de Desarrollo, Santiago, 1992 164
Santiago, 4 abril-1 julio 1983 207	Curso Interamericano sobre Migraciones Internacionales, 13, Mar del Plata, Buenos Aires, octubre-noviembre 1991 256 278
Santiago, abril-diciembre 1980 144	Curso Interamericano sobre Migraciones Internas e Internacionales en America Latina, Buenos Aires, mayo-julio 1985 318 349
Santo Domingo, 8-18 mayo 1984 370	
Washington, DC, 5-7 August 1991 166	Curso Internacional sobre Poblacion y Desarrollo, La Habana, 1989

Demographic and Health Surveys World Conference,
Washington, DC, 5-7 August 1991
166

Encuentro Internacional Mujer y Medio Ambiente en América Latina y el Caribe, *Quito, 19-22 marzo 1991*
546

Encuentro sobre Potencialidades de los Centros de Investigación en Población en América Latina y el Caribe, *Quito, 30 julio-2 agosto 1991*
005

International Population Conference, *New Delhi, 20-27 September 1989*
259

IPPF/WHO Regional Medical Seminar, 2, *Medellin, 25-26 November 1975*
198

IPPF/WHO Regional Medical Seminar, 2nd, *Medellin, 25-26 November 1975*
196

IUSSP Conference on Economic and Demographic Change: Issues for the 1980's, *Helsinki, 28 August-1 September 1978*
526

Jornadas Argentinas de Estudios de Población, 1, *Córdoba, 26-28 septiembre 1991*
257

Periodo de Sesiones, 19, *Montevideo, 4-16 mayo 1981*
380

PISPAL. Reunion Ordinaria del Comité de Programa, 8a, *Mexico, 7-9 Febrero 1977*
461

Programa de Maestría en Demografía y Estudios Sociales de la Población, 1981-1982, *Santiago, 1981-1982*
237

Programa de Maestría en Demografía y Estudios Sociales de la Población, 1981-1982. Maestría en Demografía, *Santiago, 1981-1982*
319 320 321

Programa de Maestría en Demografía y Estudios Sociales de la Población, 1983-1984, *Santiago, 1983-1984*
139 158

Programa de Maestría en Demografía y Estudios Sociales de la Población, 1983-1984. Maestría en Demografía, *Santiago, 1983-1984*
214

Reunion Continental de Periodistas sobre Migraciones, *Bogotá, 23-27 Marzo 1976*
223

Reunion del Grupo de Trabajo sobre Informacion Socio-Demografica, 3, *Lima, 21-25 mayo 1979*
031

Reunion del Grupo de Trabajo sobre Migraciones Internas, 6a, *Mexico, 25-29 Julio 1977*
235

Reunion Preparatoria de la Conferencia sobre Poblacion y las Ciudades Pequeñas y Medianas de America Latina y el Caribe, *Buenos Aires, 4-6 julio 1985*
397

Reunion Tecnica de Intercambio entre Organismos Gubernamentales Responsables de las Politicas de Poblacion en America Latina, 1a, *San Jose, 8-12 Noviembre 1976*
083

Semana de Geografia, 46, *Mar del Plata, 1984*
266

Seminar on the Emerging Issues in International Migration, *Bellagio, 22-26 April 1985*
348

Seminario Conjunto CELADE-PROLAP de Informacion sobre Poblacion para el Desarrollo, *Santiago, 28-31 julio 1987*
021

Seminario de Analisis y Capacitacion con Datos de la Encuesta Mundial de Fecundidad, *Santiago, abril-diciembre 1980*
144

Seminario de Analisis y Capacitacion de la Encuesta Mundial de Fecundidad, *Santiago, 1980*
187

Seminario de las FF.AA. de America del Sur sobre Poblacion y Desarrollo, 1o, *Asuncion, 1-5 Abril 1973*
072

Seminario Latinoamericano de Recoleccion y Procesamiento de Datos Demograficos, *Santiago, 23-27 mayo 1988*
055

Seminario Latinoamericano sobre Docencia en Poblacion, *San Jose, 17-20 noviembre 1986*
008

Seminario Latinoamericano sobre Política Migratoria y Recursos Humanos para el Desarrollo, *Barranquilla, 1-5 junio 1971*
295 347 381

Seminario Latinoamericano sobre Transferencia de Tecnologia mediante las Migraciones, *San Jose, 8-12 noviembre 1976*
299 367

Seminario Latinoamericano, 1971. Reunion Preparatoria, *Barranquilla, 24-29 mayo 1971*
387

Seminario Nacional de Planificacion Familiar, 2, *Asuncion, 3-7 agosto 1969*
084 201

Seminario para Funcionarios Latinoamericanos, 1972, *Ginebra, 5-30 junio 1972*
345

Seminario Regional sobre Características Economicas de la Poblacion en los Censos del 90, Buenos Aires, 28-31 octubre 1986

024 025

Seminario Regional Tripartito sobre la Situacion de los Trabajadores Migrantes en Sudamerica, Buenos Aires, 4-11 Noviembre 1974

368 374

Seminario sobre Adaptacion e Integracion de los Inmigrantes Permanentes, 3, Ginebra, 9-12 mayo 1977

366 378

Seminario sobre Divulgacion de Resultados de Analisis del Censo de 1982, Asuncion, 24-26 marzo 1987

006 009 013 027 141 148 213 486 539

Seminario sobre Efectos Sociales de las Grandes Represas de America Latina, Buenos Aires, 4-8 julio 1983

002 060 073 532

Seminario sobre Estructura Política y Políticas de Poblacion, Santiago, 26-30 Mayo 1975

379

Seminario sobre la Mortalidad en Mexico: Niveles, Tendencias y Determinantes, Mexico, DF, 6-9 noviembre 1984

142

Seminario sobre Migración Internacional e Integración Regional: Paraguay y el Cono Sur, Asunción, 13-15 agosto 1992

297 298 304 316 322 340 392

Seminario sobre Migraciones Temporarias en America Latina, Quito, noviembre 1984

222

Seminario sobre Política y Población en el Paraguay, Asunción, 10 agosto-29 octubre 1991

063 076 077 078 079 080 081 162 206 236

Seminario sobre Sistemas de Informacao para Políticas de Empleo, Brasilia, 11-13 setembro 1974

510 517

Seminario sobre Vivienda Popular y los Programas de Reubicacion de Damnificados, Asuncion, 29-31 octubre 1985

412

Seminario Taller sobre Políticas Migratorias, Asunción, 27-29 abril 1992

291 292 314 315 317 324 336

Seminario Técnico Regional sobre Migraciones Laborales, 3, Santo Domingo, 8-18 mayo 1984

370

Seminario Técnico sobre Migraciones Laborales en Argentina, Chile, Paraguay y Uruguay, Buenos Aires, 1-3 diciembre 1982

274 308 388

Seminario-Taller sobre Participación de la Mujer en el Desarrollo Local, Asunción, 15 septiembre 1990

064

Taller de Evaluacion de Datos Demograficos, Santiago, 4 abril-1 julio 1983

207

Taller Interamericano de Evaluacion de Censos de Poblacion y Vivienda, 1980, Queretaro, 15-18 abril 1986

059

Taller Regional: La Investigacion sobre la Mortalidad Infantil en America Latina, Bogota, 21-23 febrero 1983

130

Taller sobre Estrategias de Supervivencia, Buenos Aires, 13-14 Marzo 1980

529

INDICE DE PROYECTOS *PROJECT INDEX*

Elementos para la Formulación de Políticas Migratorias (ARG/89/P03) 255 261	Proyecto Migraciones Laborales Internas e Internacionales 272 273 275 276 277
Estudio de Fecundidad mediante el Metodo de los Hijos Propios en Países de America Latina 149	Proyecto PAR/79/P06 028
Estudios Demográficos y Jurídicos de la Migración Internacional, en los Países Miembros de la OEA 307	Proyecto PAR/79/P07 028
Hemispheric Migration Project 241 242 243 244	Proyecto PAR/79/P07 012 037
Programa de Investigacion sobre Mortalidad Infantil en America Latina 137	Proyecto PAR/88/P05 419 477 478
Programa de las Encuestas de Demografia y Salud 155	Proyecto sobre Migraciones Laborales Internas e Internacionales 370
Programa de las Encuestas de Demografia y Salud (DHS) 026 126 151 153 154 157 166 199 200 527 534	
Programa de Retorno y Reintegración de Paraguayos 329	
Programa Global de Formación en Población y Desarrollo 164	
Proyecto Colonizacion Mixta de Tambo "San Manuel", Estudio de Pre- factibilidad 344	
Proyecto de Desarrollo Regional Integrado del Chaco Paraguayo 091 433	
Proyecto de Migración Hemisférica 363	
Proyecto Desarrollo Regional, Politicas Publicas, Migraciones y Primacia Urbana en America Latina 217 404 405 406	
Proyecto Desarrollo y Educacion en America Latina y el Caribe 549	
Proyecto Elementos para la Formulación de Políticas Demográficas (ARG/89/P03) 252	
Proyecto Estudios de Poblacion y Desarrollo Regional PAR/79/P05 041 042 435	
Proyecto Integración y Migración en el Cono Sur 361	

INDICE DE PUBLICACIONES SERIADAS SERIALS INDEX

Anuario Estadístico del Paraguay; 1979 094	107
Anuario Estadístico del Paraguay; 1980 095	Compendio Estadístico - Dirección General de Estadística y Censos (Asunción); 1992 114
Anuario Estadístico del Paraguay; 1982 104	Compendio Estadístico - Dirección General de Estadística y Censos; 1992 108
Anuario Estadístico del Paraguay; 1983 096	Contribucion - OIKOS; enero 1985 262 263 264 265
Anuario Estadístico del Paraguay; 1985 097	Contribucion - OIKOS; n. 2-023, 1984 281 282
Anuario Estadístico del Paraguay; 1990 098	Cuadernos de Geohistoria Regional; n. 4, 1980 061
Anuario Estadístico del Paraguay; 1991 113	Cuadernos de Geohistoria Regional; n. 7, 1982 245
Boletín de Población y Desarrollo; año 3, n. 5, enero-julio 1992 296	Cuadernos de Investigación - CIPAE; n. 6, 1981 291
Boletín Demográfico (Santiago); ano 10, n. 20, julio 1977 371	Cuadernos de Investigación - Comité de Iglesias; n. 6, 1981 305
Boletín Demográfico (Santiago); ano 13, n. 25, enero 1980 057	Cuadernos de Investigación - Comité de Iglesias; n. 7, 1981 398 399 400 401
Boletín Demográfico (Santiago); ano 9, n. 17, enero 1976 056	Cuadernos de Pastoral Social; n. 5, agosto 1985 313
Boletín Informativo de Migraciones; n. 1, septiembre 1980 330	Cuadernos del CENEP; n. 13-14, 1980 071 519 524
Boletín Informativo de Migraciones; n. 4, julio 1981 335	Cuadernos del CENEP; n. 13-14, Junio 1980 523
Carta de Información; n. 3, noviembre 1975 391	Cultural Survival Quarterly; vol. 7, n. 4, Winter 1983 293
Carta Inf. Adapt. Integ. Migr; No 3, Noviembre 1975 326	Cultural Survival Quarterly; vol. 8, n. 3, Fall 1984 279
CCRP. Documento de Trabajo, 1; Febrero 1978 455	Demografía y Economía; No 1, 1979 525
CIID Informa; No 33, Septiembre 1979 453	Demografía y Economía; No 3, 1977 369
Collection de Theses et Memoires - Universite de Montreal, Departement de Demographie; n. 14, 1987 188	Demografía y Economía; vol. 16, n. 4(52), 1982 268
Comparative Studies. Cross National Summaries; n. 28, 1984 190	Desarrollo Economico; vol. 23, n. 89, abril-junio 1983 270
Compendio Estadístico - Dirección General de Estadística y Censos (Asunción); 1989	Desarrollo Economico; vol. 27, n. 107, octubre-diciembre 1987 466
	Desarrollo Educativo en Cifras; 1981

- Desarrollo y Demografia**, 2; 1971
202
- Documento de Trabajo - BASE**; n. 1, 1985
412
- Documento de Trabajo - BASE**; n. 2, 1985
411
- Documento de Trabajo - BASE**; n. 30, 1991
540
- Documento de Trabajo - BASE**; n. 34, 1991
005
- Documento de Trabajo - PREALC**; n. 279, 1986
512
- Economic Development and Cultural Change**; vol. 31, n. 2, January 1983
408
- Encuesta Mundial de Fecundidad**; n. 38, 1983
165
- Enlace (Caracas)**; n. 17, diciembre 1986
003
- Ensayos ECIEL**; No 4, Agosto 1977
511
- Estudios de Poblacion (Bogota)**; No 7-12, Julio-Diciembre 1978
204
- Etudes et documents**; Juin 1975
389 390
- Fasciculos - CELADE**; PAR.1, 1983
043
- Fasciculos - CELADE**; PAR.2, 1986
012 037
- FLACSO. Documento de Trabajo**; septiembre 1977
280 288 375 376 377
- Hispanic American Historical Review**; vol. 56, n. 3, 1976
054
- IFDA Dossier**; n. 68, noviembre-diciembre 1988
409
- Informe de Investigacion - CLACSO, Comision de Poblacion y Desarrollo**; 1982
269
- Informe Tecnico - Universidad Catolica de Chile, Facultad de Matematicas**; n. 6, 1983
207
- International Family Planning Perspectives**; vol. 7, n. 1, March 1981
210
- International Family Planning Perspectives**; vol. 7, n. 3, September 1991

- International Migration Review**; No 3, Fall 1979
250 267 309 384
- International Migration**; vol. 15, n. 2-3, 1977
378
- International Research Document**; n. 8, 1982
127 131
- MC/SAI/III/21**; 1977
366
- Migracion Noticias**; n. 22, mayo 1988
246
- Migraciones Internacionales en America Latina (Rio de Janeiro)**; No 1, 1980
386
- Migration News**; No 1, January-March 1979
383
- Migration News**; No 2, March-April 1975
403
- Migration News**; No 4, October-December 1978
251
- Notas de Población**; año 18-19, n. 51-52, diciembre 1990-abril 1991
323 418
- Notas de Poblacion**; ano 5, n. 15, diciembre 1977
506
- Notas de Poblacion**; ano 6, n. 16, abril 1978
168
- Occasional Papers - World Fertility Survey**; n. 25, 1982
144
- Perspect. Int. Planif. Fam**; No 1, Marzo 1979
205
- Perspectivas Internacionales en Planificacion Familiar**; n. especial, 1983
191
- Perspectivas Internacionales en Planificacion Familiar**; n. especial, 1989
192
- Perspectivas Internacionales en Planificacion Familiar**; vol. 7, n. 1, marzo 1981
209
- Población y Desarrollo (San Lorenzo)**; año 2, n. 4, agosto-diciembre 1991
030 074 160 161 396 479 548
- Population Policy Compendium**; 1982
087
- Publicacion - Ministerio de Salud Publica y Bienestar Social (Asuncion)**; n. 31, <1981>
116

Publicacion - Ministerio de Salud Publica y Bienestar Social
(Asuncion); n. 32, 1983
117

Publicación Científica - OPS; n. 509, 1989
068

Registro Oficial (Quito); ano 1, n. 243, 11 de junio de 1971
362

Rev. Nac. Cult; No 1, Julio-Septiembre 1978
393

Revista Internacional del Trabajo; No 1, Enero-Febrero 1976
514

Revista Internacional del Trabajo; vol. 94, n. 3,
Noviembre-Diciembre 1976
520

Revista Paraguaya de Sociología; ano 13, n. 35, enero-abril
1976
029

Revista Paraguaya de Sociología; ano 13, n. 36,
mayo-agosto 1976
508

Revista Paraguaya de Sociología; ano 13, n. 37,
septiembre-diciembre 1976
066

Revista Paraguaya de Sociología; ano 18, n. 52,
septiembre-diciembre 1981
312 448

Revista Paraguaya de Sociología; ano 19, n. 53, enero-abril
1982
253

Revista Paraguaya de Sociología; ano 20, n. 56, enero-abril
1983
106 538

Revista Paraguaya de Sociología; ano 22, n. 64,
septiembre-diciembre 1985
410

Revista Paraguaya de Sociología; ano 23, n. 67,
septiembre-diciembre 1986
132

Revista Paraguaya de Sociología; ano 24, n. 68, enero-abril
1987
186

Revista Paraguaya de Sociología; ano 24, n. 70,
septiembre-diciembre 1987
487

Revista Paraguaya de Sociología; ano 25, n. 72,
mayo-agosto 1988
001 413

Revista Paraguaya de Sociología; ano 27, n. 77, enero-abril
1990
489

Revista Paraguaya de Sociología; ano 27, n. 78,
mayo-agosto 1990
167 449

Revista Paraguaya de Sociología; año 28, n. 80, enero-abril
1991
407

Revista Paraguaya de Sociología; No 34,
Septiembre-Diciembre 1975
339

Revista Paraguaya de Sociología; No 41, Enero-Abril 1978
215

Revista Paraguaya de Sociología; No 42-43,
Mayo-Diciembre 1978
451

Revista Paraguaya de Sociología; No 45, Mayo-Agosto
1979
216 452

Revista Paraguaya de Sociología; No 48, Mayo-Agosto
1980
474 547

Revista Paraguaya de Sociología; vol. 14, n. 38, enero-abril
1977
395

Scientific Publication - OPS; n. 306, 1975
211

Scientific Reports; n. 62, 1984
185

Seminarios - Colegio de Mexico, Centro de Estudios
Demograficos y de Desarrollo Urbano; <1984>
142

Serie A - CELADE (San Jose); n. 1027, abril 1977
125

Serie A - CELADE (San Jose); n. 1042, 1981
128 129 133 146

Serie A - CELADE (Santiago); n. 172, 1986
137

Serie C - CELADE (Santiago); n. 163, 1985
140

Serie D - CELADE (Santiago); n. 98, Febrero 1981
187

Serie Informes Parciales - Migraciones Laborales en
Argentina; n. 2, 1982
273

Serie Informes Parciales - Migraciones Laborales en
Argentina; n. 3, 1982
275

Serie Informes Parciales - Migraciones Laborales en
Argentina; n. 4, 1982
276

Serie Informes Parciales - Migraciones Laborales en Argentina; n. 5, 1982
277

Serie Informes Parciales - Migraciones Laborales en Argentina; n. 6, 1982
272

Serie OI - CELADE (Santiago); n. 41, 1990
122 136

Serie OI 35; 1978
015

Serie Poblacion; 1980
235

Serie Resultados de Investigacion; n. 4, 1988
541

Studies in Family Planning; vol. 19, n. 5, September-October 1988
203

Temas de Poblacion; ano 11, n. 22, diciembre 1985
152

Temas de Poblacion; ano 12, n. 23, marzo 1986
156

Temas de Poblacion; ano 13, n. 24, abril 1987
007 065

Temas de Poblacion; No 4, 1976
402

Temas de Poblacion; No 5, 1977
163 488

Temas de Poblacion; No 8, Junio 1979
075 197

Textos para Discusión; n. 1, 1990
419

Third World Quarterly; vol. 9, n. 1, January 1987
342

Trabajo de Investigacion; Diciembre 1980
306 310

Trabajo Final de Investigacion; 1981
221

Trabajo Final de Investigacion; Diciembre 1976
138

Trabajo Final de Investigacion; Diciembre 1977
469

Trabajo Final de Investigacion; Diciembre 1980
159 311

Working Paper - World Employment Programme Research, Population and Labour Policies Programme; n. 178, 1992
465

INDICE DE SIMBOLOS SYMBOL INDEX

	416
ARG/89/P03	
361, 366, 374	
CEPAL/Borrador/DS/120	SG/Ser.H/VII.3
358, 429	508
E/CEPAL/CELADE/L.06	ST/ESA/SER.A/123
069	185, 203
E/CEPAL/CELADE/R.1	
511	
ESGR/11	
003	
ESGR/12	
115	
ISP-RD-08	
190, 195	
LAS/72/16	
478	
LAS/76/09	
504	
LAS/76/20	
421	
LC/DEM/CR/G.23	
300	
LC/DEM/DGF/R.0	
218	
LC/DEM/G.114	
570	
LC/DEM/G.25	
206	
LC/DEM/G.44	
202	
LC/DEM/G.88	
184, 201	
LC/DEM/R.17(Sem.1/10)	
032	
MC/EX/246	
521	
MIGLAB/Doc.Informativo	
508	
PAR/75/P02	
021	
SEM/25	



DOCPAL / CELADE

SOLICITUD DE COPIAS DE DOCUMENTOS DOCUMENTS COPY FORM

Favor leer instrucciones y firmar al reverso/Please read instructions and sign on the other side

Recibo N°

--

Fecha/Date

--

Nombre/Name

--

Institución/Institutions

--

Dirección, Ciudad, País/Address, City, Country

--

NO ESCRIBIR EN AREAS SOMBRADAS / DO NOT WRITE IN SHADED AREAS

Pág. fotocop. Pagi. copied	Comentarios Comments	N° Resumen Abstract N°	N° Archivo DOCPAL DOCPAL File N°	Apellido 1° Autor Surname 1° Author	Instrucciones Especiales Special Instructions
Total Páginas		Vo.Bo. Jefe Area		Valor Página	Total a pagar
				Chile CH\$	Extran US\$
				Fecha	Cancelado
				Firma	Firma
				Ch. N°	

Form. DOCPAL solicitudes 94/02/08

NSC= No se puede copiar/Cannot be copied

NO DOC. = Documento no en DOCPAL/Doc. not in DOCPAL

LE = Libro entero/Whole Book

R = Restring./Restricted

CENTRO LATINOAMERICANO DE DEMOGRAFIA
SISTEMA DE DOCUMENTACION SOBRE POBLACION EN AMERICA LATINA



SOLICITUD DE COPIAS DE DOCUMENTOS
INSTRUCCIONES

DOCUMENT COPY FORM
INSTRUCTIONS

1. Complete ambos lados del presente formulario. La declaración que usted debe firmar, explica las condiciones y costos. Se entrega información adicional en la Sección "Servicio de copias de Documentos" de la *Revista DOCPAL. Resúmenes sobre población en América Latina*.
2. Cite la referencia completa, si desconoce el Número de Resumen o del Archivo DOCPAL. No se entregan copias de libros enteros.
3. Envíelo a CELADE/DOCPAL, Casilla 91, Santiago, Chile.
Fax: (562) 208 0252.

1. Fill in both sides of this form. The declaration, which must be signed, explains the terms and costs. Additional information is given in the "Document copy" Section of the *Journal DOCPAL Latin American Population Abstracts*.
2. If the abstract and/or DOCPAL File Number is not known, cite the complete reference. Entire books cannot be copied.
3. Return to CELADE/DOCPAL, Casilla 91, Santiago, Chile.
Fax: (562) 208 0252.

DECLARACION

Declaro que las copias aquí solicitadas son solamente para propósitos de estudio e investigación y reemplazan un préstamo del original o su transcripción manual. Las copias no serán reproducidas o usadas con fines comerciales.

Asimismo, declaro saber que el valor de este servicio dentro de Chile es de 20 pesos por página fotocopiada, para el extranjero su costo es de 0,15 dólares por página fotocopiada, que deben cancelarse en esa moneda con cheque a nombre del CELADE.

DECLARATION

I hereby state that the copies requested here are for research or study purposes only and in place of a loan of the original or its manual transcription. The copies will not be reproduced or used for commercial purposes.

Likewise I understand that the cost of the service in Chile is 20 pesos per photocopied page; the cost for request made from other countries is US\$ 0.15 per photocopied page, to be paid with a check in dollars made out to the order of CELADE.

FIRMA/SIGNATURE

FECHA/DATE

FIRMAR Y LLENAR AL REVERSO / SIGN AND FILL IN OTHER SIDE



DOCPAL / CELADE

SOLICITUD DE COPIAS DE DOCUMENTOS
DOCUMENTS COPY FORM

Recibo N°

Fecha/Date

Favor leer instrucciones y firmar al reverso/Please read instructions and sign on the other side

Nombre/Name
Institución/Institutions
Dirección, Ciudad, País/Address, City, Country

NO ESCRIBIR EN AREAS SOMBREADAS / DO NOT WRITE IN SHADED AREAS

Pag. fotocop. Pag. copied	Comentarios Comments	N° Resumen Abstract N°	N° Archivo DOCPAL DOCPAL File N°	Apellido 1° Autor Surname 1° Author	Instrucciones Especiales Special Instructions
Total Páginas	Fecha	Vo.Bo. Jefe Area			Total a pagar
	Firma	Valor Página			
			Chile CH\$	Extran US\$	Fecha:
					Firma:

Form. DOCPAL solicitudes 94/02/08

NSC= No se puede copiar/Cannot be copied NO DOC. = Documento no en DOCPAL/Doc. not in DOCPAL LE = Libro entero/Whole Book R = Restringido/Restricted

CENTRO LATINOAMERICANO DE DEMOGRAFIA
SISTEMA DE DOCUMENTACION SOBRE POBLACION EN AMERICA LATINA



SOLICITUD DE COPIAS DE DOCUMENTOS
INSTRUCCIONES

DOCUMENT COPY FORM
INSTRUCTIONS

1. Complete ambos lados del presente formulario. La declaración que usted debe firmar, explica las condiciones y costos. Se entrega información adicional en la Sección "Servicio de copias de Documentos" de la *Revista DOCPAL: Resúmenes sobre población en América Latina*.
2. Cite la referencia completa, si desconoce el Número de Resumen o del Archivo DOCPAL. No se entregan copias de libros enteros.
3. Envíelo a CELADE/DOCPAL, Casilla 91, Santiago, Chile.
Fax: (562) 208 0252.

1. Fill in both sides of this form. The declaration, which must be signed, explains the terms and costs. Additional information is given in the "Document copy" Section of the *Journal DOCPAL: Latin American Population Abstracts*.
2. If the abstract and/or DOCPAL File Number is not known, cite the complete reference. Entire books cannot be copied.
3. Return to CELADE/DOCPAL, Casilla 91, Santiago, Chile.
Fax: (562) 208 0252.

DECLARACION

Declaro que las copias aquí solicitadas son solamente para propósitos de estudio e investigación y reemplazan un préstamo del original o su transcripción manual. Las copias no serán reproducidas o usadas con fines comerciales.

Asimismo, declaro saber que el valor de este servicio dentro de Chile es de 20 pesos por página fotocopiada; para el extranjero su costo es de 0.15 dólares por página fotocopiada, que deben cancelarse en esa moneda con cheque a nombre del CELADE.

DECLARATION

I hereby state that the copies requested here are for research or study purposes only and in place of a loan of the original or its manual transcription. The copies will not be reproduced or used for commercial purposes.

Likewise I understand that the cost of the service in Chile is 20 pesos per photocopied page; the cost for request made from other countries is US\$ 0.15 per photocopied page, to be paid with a check in dollars made out to the order of CELADE.

FIRMA/SIGNATURE

FECHA/DATE

FIRMAR Y LLENAR AL REVERSO / SIGN AND FILL IN OTHER SIDE



DOC PAL / CELADE

SOLICITUD DE BUSQUEDAS COMPUTARIZADAS
COMPUTERIZED SEARCH REQUEST

Instrucciones al reverso/See instructions on other side

Recibo N°

--	--

Fecha/Date

--

Nombre/Name	Institución/Institutions
Dirección/Address	

1. Tema de la búsqueda (sea específico) / Search topic (be specific):
2. Cobertura geográfica / Geographic coverage: <input type="checkbox"/> Cualquier país de América Latina o El Caribe / Any countries of Latin America or the Caribbean <input type="checkbox"/> Solo (específico) / Only (specify):
3. Idiomas de los documentos / Languages of the documents: <input type="checkbox"/> Inglés/English <input type="checkbox"/> Portugues/Portuguese <input type="checkbox"/> Francés/French <input type="checkbox"/> Cualquier/Any <input type="checkbox"/> Español/Spanish <input type="checkbox"/> Otro (especifique)/Other (specify):
4. Instrucciones especiales / Special instructions

Fecha búsqueda / Data search	por/by	Comentarios/Comments
Fecha env./Date sent		

**CENTRO LATINOAMERICANO DE DEMOGRAFIA
SISTEMA DE DOCUMENTACION SOBRE POBLACION EN AMERICA LATINA**



SOLICITUD DE BUSQUEDAS COMPUTARIZADAS

Las bibliografías especializadas hechas mediante búsquedas computarizadas en la base de datos DOCPAL es un servicio que se entrega sin costo alguno para el solicitante. Esta base de datos incluye documentos tanto publicados como inéditos (libros, capítulos de libros, artículos, trabajos presentados a conferencias, informes, etc.) relacionados con temas de población producidos a partir de 1970 en América Latina y El Caribe o sobre la región.

INSTRUCCIONES

1. Llene el formulario al reverso. Cada consulta debe presentarse en un formulario aparte, si no se cuenta con un número suficiente de formularios, se puede usar papel corriente.
2. La consulta debe presentarse en la forma más específica posible. Por ejemplo "el efecto de la reforma agraria o políticas agrícolas sobre la migración rural a áreas metropolitanas" o "todos los documentos escritos por Jorge Somoza sobre mortalidad a partir de 1974".
3. Incluya su dirección completa a fin de asegurar su pronto despacho por vía aérea.
4. Envíelo a CELADE/DOCPAL, Casilla 91, Santiago Chile.
Fax: (562) 208 0252.

COMPUTERIZED SEARCH REQUEST

The preparation of specialized bibliographies based on computerized searches of the DOCPAL database is a service which is provide free of charge to those requesting it. The database includes published and unpublished documents (books, chapters of books, articles, conference papers, reports, etc.) concerning population written since 1970 in Latin America and the Caribbean or about the Region.

INSTRUCTIONS

1. Fill in the form on the other side. Each individual search be placed on a separate form, ordinary paper may be used if additional forms are not available.
2. State the topic as specifically as possible. For example, "the effect of agrarian reform or agricultural policies on rural-urban migration to capital cities", or "all documents written by Jorge Somoza on mortality since 1974".
3. State your fill address to ensure rapid delivery. Results will be sent by airmail.
4. Sent your request to CELADE/DOCPAL, Casilla 91, Santiago, Chile.
Fax: (562) 208 0252.



DOCPAL / CELADE

**SOLICITUD DE BUSQUEDAS COMPUTARIZADAS
COMPUTERIZED SEARCH REQUEST**

Instrucciones al reverso/See instructions on other side

Recibo N°

--	--

Fecha/Date

--

Nombre/Name	Institución/Institutions
Dirección/Address	

1. Tema de la búsqueda (sea específico) / Search topic (be specific):

--

2. Cobertura geográfica / Geographic coverage:

- ☐ Cualquier país de América Latina o El Caribe / Any countries of Latin America or the Caribbean
- ☐ Solo (especifique) / Only (specify):

--

3. Idiomas de los documentos / Languages of the documents:

- ☐ Inglés/English
- ☐ Portugues/Portuguese
- ☐ Francés/French
- ☐ Cualquier/Any
- ☐ Español/Spanish
- ☐ Otro (especifique)/Other (specify):

--

4. Instrucciones especiales / Special instructions

--

Fecha búsqueda / Data search	por/by	Comentarios/Comments	Fecha env./Date sent

**CENTRO LATINOAMERICANO DE DEMOGRAFIA
SISTEMA DE DOCUMENTACION SOBRE POBLACION EN AMERICA LATINA**



SOLICITUD DE BúsquEDAS COMPUTARIZADAS

Las bibliografías especializadas hechas mediante búsquedas computarizadas en la base de datos DOCPAL es un servicio que se entrega sin costo alguno para el solicitante. Esta base de datos incluye documentos tanto publicados como inéditos (libros, capítulos de libros, artículos, trabajos presentados a conferencias, informes, etc.) relacionados con temas de población producidos a partir de 1970 en América Latina y El Caribe o sobre la región.

INSTRUCCIONES

1. Llene el formulario al reverso. Cada consulta debe presentarse en un formulario aparte, si no se cuenta con un número suficiente de formularios, se puede usar papel corriente.
2. La consulta debe presentarse en la forma más específica posible. Por ejemplo "el efecto de la reforma agraria o políticas agrícolas sobre la migración rural a áreas metropolitanas", o "todos los documentos escritos por Jorge Somoza sobre mortalidad a partir de 1974".
3. Incluya su dirección completa a fin de asegurar su pronto despacho por vía aérea.
4. Envíelo a CELADE/DOCPAL, Casilla 91, Santiago Chile.
Fax: (562) 208 0252.

COMPUTERIZED SEARCH REQUEST

The preparation of specialized bibliographies based on computerized searches of the DOCPAL database is a service which is provide free of charge to those requesting it. The database includes published and unpublished documents (books, chapters of books, articles, conference papers, reports, etc.) concerning population written since 1970 in Latin America and the Caribbean or about the Region.

INSTRUCTIONS

1. Fill in the form on the other side. Each individual search be placed on a separate form, ordinary paper may be used if additional forms are not available.
2. State the topic as specifically as possible. For example, "the effect of agrarian reform or agricultural policies on rural-urban migration to capital cities", or "all documents written by Jorge Somoza on mortality since 1974".
3. State your fill address to ensure rapid delivery. Results will be sent by airmail.
4. Sent your request to CELADE/DOCPAL, Casilla 91, Santiago, Chile.
Fax: (562) 208 0252.

**CENTRO LATINOAMERICANO DE DEMOGRAFIA
LATIN AMERICAN DEMOGRAPHIC CENTRE**

**Formulario para solicitar diskettes con cuadros del Boletín demográfico
Form for requesting diskettes with tables of Demographic Bulletin**

Nombre/Name: _____

Dirección/Address: _____

Organización o institución/Organization or Institution: _____

Se adjunta cheque, sobre Banco de Estados Unidos, por US\$ 30.-/Attached is cheque, of a United States Bank, for US\$ 30.-

Banco/Bank: _____

Nº serie/Serial No.: _____

Cheque a nombre del Centro Latinoamericano de Demografía/Please make cheque in the name of «Centro Latinoamericano de Demografía»

Casilla 91, Santiago, Chile

Firma/Signature: _____

Fecha/Date: _____

Presenta estudios y resultados de investigaciones, eventos que se están desarrollando y, además, comentarios de libros y documentos de actualidad.

It presents studies and research results, events that are being carried out and, furthermore, comments on books and recent documents.

Notas de Población

Population Notes



Suscripción anual (2 números) / Annual subscription (2 issues): US\$20
Valor por cada ejemplar/Single issues: US\$ 12



Resúmenes
sobre Población en
América Latina

*Latin American
Population Abstracts*

Resúmenes sustantivos en español de la literatura: citas bibliográficas con títulos en español e inglés; índices temáticos, geográficos y de autores.

Substantive abstracts in Spanish of current literature; bibliographic citations with titles in Spanish and English; convenient subject, geographic and author indices.

Suscripción anual (1 número) / Annual subscription (1 issue): US\$20

CELADE
Edificio Naciones Unidas, Avenida Dag Hammarskjöld
Casilla 91, Santiago, CHILE

PUBLICACIONES PERIODICAS PERIODICAL PUBLICATIONS



Boletín Demográfico

Demographic Bulletin

Edición bilingüe, contiene fundamentalmente información de proyecciones de población de los 20 países de América Latina: total, urbana-rural, económicamente activa, población en edad escolar, etc.

Bilingual publications, containing, basically, information from population projection of the 20 Latin America countries: total, urban-rural, economically active, population in school age, etc.

Suscripción anual (2 números) / Annual subscription (2 issues): US\$ 10
Valor por cada ejemplar/Single issues: US\$6

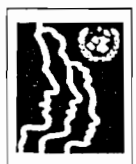

Centro
Latinoamericano de
Demografía

*Latin American
Demographic
Center*

**Boletín
demográfico**

EN / ON

DISKETTE

Demographic bulletin

Boletín demográfico en diskettes

El conjunto de cuadros del Boletín Demográfico Nº51 y 52 en diskette; los archivos se encuentran grabados en hojas de trabajo LOTUS 1-2-3.

Precio diskette US\$ 30.- cada uno

Demographic bulletin on diskettes

The tables of Demographic Bulletin No 51 and 52 are on diskette; the files are saved in working sheets LOTUS 1-2-3.

Price of diskette: US\$ 30.- each one

PAQUETES PARA MICROCOMPUTADOR MICROCOMPUTER SOFTWARE



REDATAM-Plus (REcuperación de DATos para Areas pequeñas por Microcomputador). Versión 2.01 en inglés y español. Posibilita el almacenamiento de los microdatos de uno o más censos y/o encuestas, como también de estadísticas agregadas, en forma comprimida, en una base de datos jerárquica que para censos completos pueden tener varios millones de casos. Permite a los usuarios seleccionar rápidamente cualquier área (s) de interés de un país hasta el tamaño de una manzana de una ciudad y luego, sin asistencia de un programador, producir cualquiera tabulaciones cruzada y otros resultados para cualquier variables que existan en los datos originales, y todo ello en forma rápida y a bajo costo en un microcomputador IBM compatible.

Precios:

- US\$ 75: América Latina y el Caribe: instituciones gubernamentales y educacionales, instituciones no gubernamentales sin fines de lucro (ONGs) e instituciones internacionales. (En Chile US\$ 60).
US\$ 90: Otros países en desarrollo: instituciones gubernamentales, educacionales, ONGs e instituciones internacionales.
US\$ 90: Países desarrollados: ONGs.
US\$ 250: Instituciones comerciales de cualquier país y todas las instituciones (excepto ONGs) en países desarrollados.

REDATAM-Plus (REtrieval of DATA for small Areas by Microcomputer). Versión 2.01 in English and Spanish.

Stores the microdata of one or more censuses and/or surveys, as well as aggregate statistics, in highly compressed form in a hierarchical database which for entire censuses may involve millions of individual houses, households and persons. The software is optimized to allow users to quickly select any ad hoc small areas of interest down to city blocks from an entire country and then, without programmer assistance, to produce any cross-tabulations and other results for any variables in the original data, rapidly and at low cost, on an IBM compatible microcomputer.

Precio:

- US\$ 75: Latin America and the Caribbean countries: Governmental and educational institutions, non-profit non-governmental institutions (NGOs) and international institutions. (In Chile US\$ 60).
US\$ 90: Other less developed countries: Governmental, educational, NGOs and international institutions.
US\$ 90: Developed countries: NGOs.
US\$ 250: Commercial institutions anywhere and all institutions in the developed countries, except NGOs.



PANDEM (Paquete para ANálisis DEMográfico por Microcomputador) Versión 2.00 en inglés y español.

Paquete interactivo para cálculos demográficos y estimaciones indirectas de mortalidad y fecundidad.

Precio del paquete: US\$ 20.

PANDEM (Package for DEMographic ANalysis by Microcomputer). Version 2.00 in English and Spanish.

Interactive package for demographic calculations and indirect estimations of mortality and fertility.

Price of the package: US\$ 20.

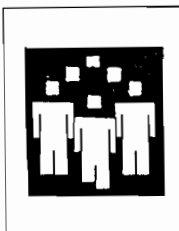

PRODEM (PROyecciones DEMográficas). Versión 2.00 en inglés y español.
Permite la elaboración y desagregación de proyecciones de población para los diferentes niveles geográficos de un país a través del uso de métodos demográficos y matemáticos.

Precio del paquete: US\$ 20.

PRODEM (DEMographic PROjections). Version 2.00 in English and Spanish.
Permits the elaboration and disaggregation of population projections for the different geographic levels of a country via the use of demographic and mathematical methods.

Price of the package: US\$ 20.

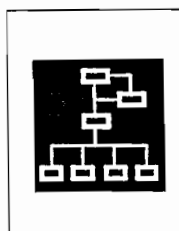

LRPW/PC (Modelo de Planificación a Largo Plazo para Microcomputadores). Originalmente desarrollado por el U.S. Bureau of Census. Versión 1.0 en español e inglés.

LRPW/PC tiene ocho módulos interconectados: demográfico, migración rural/urbana, población meta, demanda educacional, demanda de salud pública, demanda de vivienda, planificación familiar y proyecciones macroeconómicas.

Precio del paquete: US\$ 20.

LRPW/PC (Long-Range Planning Model for Microcomputers). Originally developed by the U.S. Bureau of the Census. Version 1.0 in Spanish and English.

LRPW/PC has eight interconnected modules: demographic, rural/urban migration, target population, educational demand, public health demand, housing demand, family planning and macroeconomic projections.

Price of the package: US\$ 20.



PREVIO (Procedimiento del Hijo Previo). Versión 1.0 en inglés, español y francés, con el correspondiente Manual del Usuario en inglés y español.

Permite la estimación de la mortalidad infantil de una forma simple a partir de información recolectada utilizando la Técnica del Hijo Previo. Información acerca de la sobrevivencia del hijo previo se puede recoger, por ejemplo, en entrevistas en hospitales a mujeres que recién han dado a luz. El paquete en la estructura de su menú facilita la creación del cuestionario y los correspondientes datos, también como la entrada y análisis de los datos.

Precio del paquete: US\$ 20.

PREVIO (Preceding Births Technique). Version 1.0 in English, Spanish and French, with corresponding User's Manual in English and Spanish.

Permits the estimation of infant mortality from easily collected data using the "Preceding Births Technique". Information on the survival of previous children can be gathered, for example, in hospital interviews from women who just have given birth. The menu-driven program facilitates the creation of the questionnaire and corresponding database as well as the entry and analysis of the data.

Price of the package US\$ 20.

CELADE
Casilla 91, Santiago Chile
Fax: (562) 208-0252
Tel.: (562) 208-5051

LIBROS PUBLICADOS BOOKS PUBLISHED

El Centro Latinoamericano de Demografía publica diversos libros de interés para docentes, investigadores y estudiosos de la demografía y ciencias afines.

The Latin American Demographic Centre publishes a variety of books of particular interest to teachers, reseaches and students of demography and related subjects

CELADE. Nuevas fronteras de la demografía. (E/30)	US\$ 12.00
CELADE. Efectos demográficos de grandes proyectos de desarrollo. (E/1005)	US\$ 10.00
CELADE. Información sobre Población para el Desarrollo en América Latina y el Caribe. Informe del Seminario Conjunto CELADE/PROLAP. (E/33)	US\$ 6.00
CELADE. Docencia en población en América Latina. (E/34)	US\$ 10.00
CELADE. El procedimiento del Hijo Previo para estimar la mortalidad en la niñez. (E/36).	US\$ 10.00
Chesnais, J.C. El proceso de envejecimiento de la población (E/35)	US\$ 10.00
Elizaga, J.C. Dinámica y economía de la población. (E/27)	US\$ 15.00
Gonnard, R. Historia de las doctrinas de la población. (E/3)	US\$ 4.00
Keyfitz, N. Introducción a las matemáticas de población. (E/18)	US\$ 12.00
Lotka, A.J. Teoría analítica de las asociaciones biológicas. (E/5)	US\$ 6.00
Ortega, A. Tablas de Mortalidad. (E/1004)	US\$ 12.00
Vallín, J. Seminario sobre causas de muerte. Aplicación al caso de Francia. (E/31)	US\$ 10.00

OFERTA de CD - ROM

DOCPAL CD-ROM. Versión 1992 de la base de datos del Sistema de Documentación sobre Población en América Latina y el Caribe del CELADE. Se publica al final de cada año.

Esta base de datos, en un sólo disco compacto, contiene resúmenes informativos de documentos sobre demografía y población y desarrollo escritos en o sobre América Latina y el Caribe a partir de 1970. La misma base también incluye información del Centro de Información sobre Migraciones en América Latina de la Organización Internacional para las Migraciones (CIMAL/OMI). Además, hay bases de datos producidas por la Comisión Económica para América Latina y el Caribe (CEPAL).

Gratuita durante el año 1993.

DOCPAL CD-ROM. 1992 version of the database of the Latin American and Caribbean Population Documentation System of CELADE. Published at the end of each year.

This bibliographical database, on a single compact disk, contains informative abstracts of documents on demography and population and development written in or about Latin America and the Caribbean since 1970. The same date base includes information from the Latin American Information Center on Migration of the International Organization for Migration (CIMAL/OMI). In addition, here are date bases produced by the Economic Commission for Latin America and the Caribbean (ECLAC).

Free of charge during 1993.

CELADE
Casilla 91, Santiago, CHILE
Fax: (562) 208-0252
Tel.: (562) 208-5051

CENTRO LATINOAMERICANO DE DEMOGRAFIA LATIN AMERICAN DEMOGRAPHIC CENTRE

LIBROS PUBLICADOS BOOKS PUBLISHED

El Centro Latinoamericano de Demografía publica diversos libros de interés para docentes, investigadores y estudiosos de la demografía y ciencias afines.

The Latin American Demographic Centre publishes a variety of books of particular interest to teachers, researchers and students of demography and related subjects.

Alberts, Joop. <i>Migración en áreas metropolitanas de América Latina: Un estudio comparativo.</i> (E/24)	US\$ 5	Elton, Charlotte. <i>Migración femenina en América Latina. Factores determinantes.</i> (E/26)	US\$ 5
Alberts, Joop y Villa, Miguel. <i>Redistribución espacial de la población en América Latina.</i> (E/28)	US\$ 20	Gonnard, René. <i>Historia de las doctrinas de la población.</i> (E/3)	US\$ 4
Arretx, C.; Mellafe, R.; Somoza, J.L. <i>Demografía histórica en América Latina. Fuentes y Métodos.</i> (E/1002)	US\$ 10	Goodman, L.; Keyfitz, N. y Pullum, Th.W. <i>La formación de la familia y la frecuencia con que se dan diversas relaciones de parentesco.</i> (E/21)	US\$ 3
Brass, W. <i>Métodos para estimar la fecundidad y la mortalidad en poblaciones con datos limitados.</i> (E/14)	US\$ 8	Hauser, Philip M. y Duncan, Otis Dudley. <i>El estudio de la población.</i> (E/15)	US\$ 20
Burch, Th.; Lira, L.F.; Lopes, V. <i>La familia como unidad de estudio demográfico.</i> (E/1001)	US\$ 8	Herrera, Ligia y Pecht, Waldomiro. <i>Crecimiento urbano de América Latina.</i> (E/22)	US\$ 20
CELADE, Ed. <i>Los estudios demográficos en la planificación del desarrollo.</i> (E/12)	US\$ 10	Keyfitz, Nathan. <i>Introducción a las matemáticas de la población.</i> (E/18)	US\$ 12
CELADE, Ed. <i>Nuevas fronteras de la demografía.</i> (E/30)	US\$ 12	Lopes, V. <i>Métodos y técnicas de encuesta.</i> (E/25)	US\$ 5
CELADE, Ed. <i>Métodos para proyecciones demográficas.</i> (E/1003)	US\$ 12	Lotka, Alfred J. <i>Teoría analítica de las asociaciones biológicas.</i> (E/5)	US\$ 6
CELADE, Ed. <i>Población y planificación: Seminario sobre Métodos y modelos para microcomputadores.</i> (E/32)	US\$ 3	Lotka, Alfred J. <i>Demografía matemática. Selección de artículos.</i> (E/11)	US\$ 10
CELADE, Ed. <i>Información sobre población para el desarrollo en América Latina y el Caribe. Informe del Seminario Conjunto CELADE/PROLAP.</i> (E/33)	US\$ 6	Martine, George. <i>Formación de la familia y marginalidad urbana en Rio de Janeiro.</i> (E/16)	US\$ 5
Elizaga, Juan C. <i>Dinámica y economía de la población.</i> (E/27)	US\$ 15	Ortega, Antonio. <i>Tablas de Mortalidad.</i> (E/1004)	US\$ 12
Elizaga, J.C. y Macisco, J.J. <i>Migraciones internas: teoría, método y factores sociológicos.</i> (E/19)	US\$ 10	Smulevich, B. la. <i>Críticas de las teorías y la política burguesa de la población.</i> (E/10)	US\$ 8.80
Elizaga, J.C. y Mellon, R. <i>Aspectos demográficos de la mano de obra en América Latina.</i> (E/9)	US\$ 4.60	Vallin, Jacques. <i>Seminario sobre causas de muerte. Aplicación al caso de Francia.</i> (E/31)	US\$ 10
		Vieira Pinto, Alvaro. <i>El pensamiento crítico en demografía.</i> (E/8)	US\$ 7

PUBLICACIONES CONJUNTAS JOINT PUBLICATIONS

CELADE/INDEC-Argentina. Los censos de población del 80.
Taller de análisis y evaluación. US\$ 12

CELADE/CENEP e INDEC-Argentina. Los censos del 90.
Características económicas de la población. US\$ 12

CELADE publica, además, una amplia gama de monografías, reseñadas en su catálogo de publicaciones, que puede solicitarse a la dirección indicada.

In addition, CELADE publishes a wide variety of monographs listed in its catalog which can be requested from the address below.

CELADE
Edificio Naciones Unidas, Avenida Dag Hammarskjöld
Casilla 91, Santiago, CHILE

OFERTA DE CD-ROM



RED IPALCA

RECUPERAR INFORMACION sobre POBLACION
EN AMERICA LATINA Y EL CARIBE:

LA BASE de DATOS BIBLIOGRAFICOS de DOCPAL en CD-ROM
(con informacion sobre migración internacional de CIMAL / OIM)

Solicite su CD-ROM de la base de DOCPAL



Recortar o fotocopiar

Deseamos recibir, sin costo, en CD-ROM la base de datos bibliográficos de DOCPAL.
Sírvasse enviar el CD-ROM a:

Unidad _____

Institución _____

Dirección _____

Su nombre _____

Título _____



Sírvasse indicar la alternativa que corresponde a su institución

_____ Disponemos de un lector CD-ROM: Fabricante _____ Modelo _____

_____ Esperamos obtener un lector CD-ROM alrededor de _____ (mes/año).

Tenga a bien devolver este formulario a:

Red IPALCA (PROLAP-CELADE)
DOCPAL/CELADE
Casilla 91
Santiago, Chile
Fax: (562) 208-0252

Nota: Puede utilizar cualquier lector CD-ROM que opere con la «Microsoft driver extension», como es el caso de los modelos que produce Hitachi, Sony, Phillips, etc.

Recortar

DOCPAL CD-ROM. Versión 1992 de la base de datos del Sistema de Documentación sobre Población en América Latina y el Caribe del CELADE. Se publica al final de cada año.

Esta base de datos, en un sólo disco compacto, contiene resúmenes informativos de documentos sobre demografía y población y desarrollo escritos en o sobre América Latina y el Caribe a partir de 1970. La misma base también incluye información del Centro de Información sobre Migraciones en América Latina de la Organización Internacional para las Migraciones (CIMAL/OIM). Además, hay bases de datos producidas por la Comisión Económica para América Latina y el Caribe (CEPAL).

La distribución será gratuita durante el año 1993.

