

INSTITUTO LATINOAMERICANO DE PLANIFICACION ECONOMICA Y SOCIAL

PRELIMINAR

Síntesis de las clases  
dictadas por el Profesor  
Ricardo Cibetti

Santiago, octubre de 1962

LA DINAMICA DEL DESARROLLO ECONOMICO

1. Una interpretación simplista de la dinámica del crecimiento del Producto, para una economía cerrada, se fundamenta en las relaciones que vinculan las variables macroeconómicas características de esa economía.

$$P = C + I$$

Se reconoce validez a:

$$C = f(P)$$

$$\Delta P = \psi(I)$$

Es decir el Consumo depende del nivel del Producto y el crecimiento del Producto es una función del incremento del capital (Inversión neta) o en otras palabras de la acumulación.

La forma de la función  $\psi$  fue establecida por Harrod-Domar de la siguiente manera:

$$\frac{\Delta P}{P} = \frac{I}{P} \cdot \frac{\Delta P}{\Delta K} \quad (\text{donde } \Delta K = I)$$

El crecimiento relativo del Producto depende del coeficiente de inversión (la parte del producto que se destina a la acumulación) y de la productividad de la inversión.

Varias son las interpretaciones de las causas que determinan el incremento de ambos factores del segundo miembro de la ecuación anterior.

Nos limitaremos a exponer solamente para el caso de  $\frac{I}{P}$ , la interpretación keynesiana que fundamenta el incremento de la acumulación en las expectativas de los empresarios en relación al crecimiento de la demanda futura.

La productividad del capital  $\Delta P / \Delta K$  depende de las innovaciones tecnológicas, entendiéndose por tal la utilización de nuevas formas de realizar la producción como por ejemplo la adopción de equipos de capital más productivo, la introducción de técnicas de organización más racionales,

/etc. La

etc. La introducción de innovaciones deriva de la competencia entre los empresarios por reducir sus costos o para aumentar las escalas de producción y atender a un mercado cada vez más extenso.

Iniciado el proceso de desarrollo este crea fuerzas internas suficientes para mantenerlo, el problema principal de la dinámica de desarrollo es el denominado "take-off" o despegue.

2. En las economías subdesarrolladas se observa que las causas que determinan el incremento de la acumulación están más identificadas con el nivel de la demanda efectiva actual, que con las expectativas del crecimiento futuro de la demanda.

De manera que puede encararse el problema del "take - off" analizando las fuerzas que son favorables al incremento de la demanda efectiva y las que se le contraponen.

Debe destacarse que el nivel de la demanda efectiva, cuantía de bienes y servicios disponibles en un período dado, puede asimilarse al nivel del Producto o del Ingreso en ese mismo período, en una economía cerrada. En una abierta se identifica con  $P + M$ .

3. Analizaremos algunos factores que tienden a producir un incremento de la demanda efectiva. En una economía abierta se verifica que

$$P + M = C_p + I_g + C_g + I_g + X$$

si hacemos  $C_g + I_g = G$  (gastos totales del Gobierno)

se tiene

$$P + M = C_p + I_p + G + X$$

Se reconoce que

$$C_p = f \text{ (demanda efectiva)}$$

$$I_p = f_1 \text{ (demanda efectiva)}$$

es decir que el nivel de consumo de las personas y el nivel de la inversión privada dependen principalmente del nivel del Producto.

Los gastos del gobierno (G) dentro de ciertos límites, son independientes del nivel del producto y dependen de decisiones autónomas de las autoridades públicas. Análogamente el nivel de las exportaciones también es independiente

/de la

de la demanda efectiva si se toma en cuenta que en las economías subdesarrolladas el volumen de las exportaciones no resulta del saldo remanente después del consumo interno sino que se produce para exportar y por lo tanto el volumen de X está ligada al nivel de la demanda externa de los países importadores.

Por lo tanto los factores que tienen influencia decisiva en el incremento de la demanda efectiva son G y X, factores autónomos que no consideraremos influenciados por el nivel del Producto. Las exportaciones fueron el factor dinámico fundamental del crecimiento de nuestros países hasta la gran crisis de 1930. Su influencia se veía robustecida por el ingreso de capitales extranjeros destinados a expandir la capacidad de exportación. Este factor dinámico ha perdido gran parte de su importancia y han ganado posición los que se relacionan con los aspectos internos del desarrollo de nuestras economías.

4. Entre otros factores que tienen efectos positivos en la elevación de la demanda efectiva se destacan: las innovaciones tecnológicas, el incremento de la población y la política económica del Gobierno.

Las innovaciones pueden ser también autónomas o inducidas por el nivel de la demanda efectiva. Generalmente son inducidas aquellas que tienden a ampliar la escala de producción económica para atender requerimientos de un mercado cada vez más extenso, lo que es una manifestación del crecimiento de la demanda efectiva.

Son autónomas las que tienen por objeto la reducción de los costos de producción para obtener más beneficios o desplazar a otros productores, pero que no dependen del nivel de la demanda.

Existen sectores económicos que son menos receptivos que otros a las innovaciones tecnológicas. Un ejemplo lo constituye el sector agrícola que al incorporar innovaciones que reducen los costos de producción las ventajas obtenidas suelen trasladarse al consumidor debido a la inelasticidad precio de la demanda de productos agrícolas y en el supuesto de la existencia de una fuerte competencia entre los productores agropecuarios.

Es muy controvertida la relación entre el crecimiento de la población y el incremento de la demanda efectiva. Si se considera que cada nuevo habitante pertenece a un núcleo familiar puede pensarse en un efecto positivo en la elevación de la demanda efectiva, aunque por otra parte si la economía

/está estancada

está estancada ese efecto puede ser nulo. Sin embargo en condiciones normales de desarrollo el aumento de la población tiene una influencia considerable en el ensanchamiento de los mercados.

Finalmente la política económica es una de las herramientas más efectivas para crear las condiciones de una elevación del nivel de la demanda efectiva. Ya se han visto los efectos de una política de gastos públicos y de fomento de las exportaciones. Existen innumerables medidas de política que pueden coadyugar al efecto buscado. Entre otras se destaca la substitución de importaciones, la redistribución del ingreso, la utilización de recursos externos, etc.

5. Hasta aquí se han mencionado los factores económicos que tienden a elevar la demanda efectiva, estos factores se denominan incentivos. Pero si estos incentivos no se traducen en un aumento de la capacidad productiva que guarde relación con el crecimiento de la demanda no se asegurará el descolaje económico, sino que se habrá creado un desequilibrio y la demanda quedará insatisfecha.

Analizaremos a continuación desde un punto de vista estrictamente económico que reacciones se oponen al crecimiento de la capacidad de producción en los principales sectores económicos.

Sector agrícola: Se observa que la oferta agrícola es inelástica a los precios, por lo menos su elasticidad es más baja que la de los sectores industria y servicios. A su vez la demanda de productos agrícolas es inelástica a los precios lo que significa que la cantidad demandada disminuirá poco frente a un incremento substancial de los precios agrícolas.

El juego de ambas inelasticidades tiene el efecto siguiente: al aumentar la demanda efectiva se incrementarán los precios de los productos agrícolas, la oferta agrícola no reacciona en una proporción adecuada, pero la demanda tampoco disminuirá proporcionalmente al incremento de los precios debido al bajo coeficiente de elasticidad precio antes indicado. Al final del proceso se estará destinando una mayor cantidad del ingreso a la adquisición de productos agrícolas y por lo tanto reduciendo relativamente la demanda efectiva de los otros sectores económicos, o lo que es lo mismo reduciendo la magnitud de los estímulos que reciben los demás sectores.

/Se puede

Se puede expresar este resultado diciendo que se ha producido un mejoramiento de los términos de intercambio de la agricultura y un incremento muy pequeño de la producción agrícola y de los otros sectores. La inelasticidad de la oferta agrícola eliminó en gran parte el incentivo derivado del aumento de la demanda efectiva. Cabe sin embargo pensar en que este mejoramiento de los términos de intercambio de la agricultura induciría a un incremento de la demanda de la población rural por productos de otros sectores económicos. Este hecho se produce en medida reducida pues el hábito de consumo de los pobladores rurales, principalmente en países de muy bajo ingreso conspira contra la elevación de esa demanda, como también lo hacen la tendencia al atesoramiento y a la adquisición de tierras de los productores rurales.

¿Porque es inelástica la oferta agrícola? Las principales razones son las siguientes:

La inelasticidad precio de la demanda de productos agrícolas hace que las utilidades totales sean mayores si no se aumenta la producción. Si suponemos que dichas utilidades están en relación directa con el volumen de las ventas, en términos monetarios, es fácil llegar a esa conclusión observando la siguiente curva de demanda:

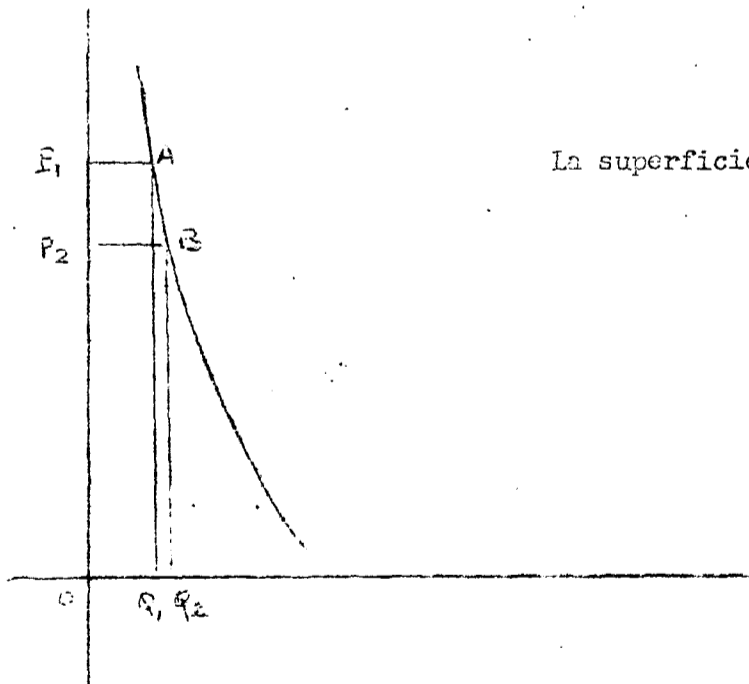

La superficie  $OP_1AQ_2 >$  Superficie  $OP_2BQ_2$

/Es relativamente

Es relativamente fácil encontrar situaciones de capacidad totalmente utilizada en la agricultura.

Los dos factores de producción más importantes en la agricultura son: tierra y mano de obra. La tierra suele estar desde el punto de vista del agricultor totalmente utilizada pues aunque en un país haya regiones no incorporadas no está en manos del productor agrícola construir los sistemas de transportes y otras facilidades para ponerlas en funcionamiento.

Si el factor trabajo es el que está totalmente utilizado no es posible recurrir a la mano de obra urbana que difícilmente emigra a los medios rurales. Es importante en consecuencia para un proceso de desarrollo la introducción de innovaciones ahorradoras de tierra o la incorporación de nuevas áreas y la utilización de tecnologías ahorradoras de mano de obra sobre todo si el éxodo rural es muy intenso. Debe agregarse a estos factores de inelasticidad lo correspondiente al tiempo necesario para el proceso de producción. Un ejemplo muy ilustrativo se encuentra en la agricultura de cultivos permanentes como las explotaciones cafeteras.

La incorporación de innovaciones tecnológicas en el campo agrícola que reduzca sus costos o aumenten su productividad tiene particularidades interesantes de analizar.

Existen un serie de innovaciones que han tenido un efecto positivo sobre la oferta agrícola que se han desarrollado en otros sectores económicos, las más importantes se relacionan con el campo de los transportes, la conservación de alimentos, control de las pestes y plagas, etc.

Otras son propias del mejoramiento tecnológico en la misma agricultura, rotación de cultivo, el manejo de suelos, alimentación de los animales, etc. Cabe destacar que muchas de estas no son inspiradas por la experiencia de los propios agricultores sino que son resultados de investigaciones genéticas o físicas y luego trasladadas a la actividad agrícola por medio de lo que hoy se llama extensión agrícola. Muchas de esas innovaciones tienen un carácter particular, referido a situaciones ecológicas, culturales y económicas específicas lo que no permiten una adaptación fácil de la innovación a otros medios. A estas consideraciones sobre la reacción de la oferta agrícola a un incentivo de precios se agregan las que derivan de una estructura inadecuada de tenencia de la tierra,

/Tanto el

Tanto el latifundio como el minifundio tienden a reducir la oferta agrícola. En países con una gran proporción de minifundios y bajo nivel de ingreso se ha observado que el incentivo de un mayor precio impulso a los agricultores a un mayor consumo de su propia producción y en consecuencia se reduce proporsionalmente la oferta de productos agrícolas a los sectores urbanos, lo que trae aparejado una elevación de los precios agrícolas con las repercusiones que vimos anteriormente sobre la demanda total.

La presencia del latifundio produce una escasez artificial del factor tierra, encareciendolo y limitando la posibilidad de expansión de la oferta agrícola. Además la observación de la realidad Latinoamericana permite afirmar que el empresario latifundista es reacio a introducir inovaciones tecnológicas.

Finalmente cabe destacar que en casi todos los países Latinoamericanos las formas de comercialización de la producción agrícola reducen el incentivo de un aumento de precios de los productos agropecuarios ya que la parte del aumento que realmente llega al productor es relativamente pequeña dado que una proporsión importante de ese incremento es absorbida por los intermediarios que forman el sistema de comercialización y distribución.

Sector Externo: Los problemas que presenta este sector derivan, entre otras causas, de la baja elasticidad precio de las exportaciones.

Al producirse un déficit en el balance de pagos y se deja actuar libremente el mecanismo de los precios se produce una devaluación, se encarecen las divisas pués la cantidad de moneda extranjera obtenida a través de las exportaciones es menor que la requerida por los importadores.

Al aumentar el precio de la divisa se obtiene una mayor rentabilidad en su producción y teóricamente se deberían expandir las exportaciones frente al incentivo de un mayor precio.

Sin embargo el juego de la inelasticidad de la oferta de bienes exportables y la inelasticidad precio de las exportaciones, comunes a los países latinoamericanos, conspiran contra un aumento de la oferta de bienes exportables de una manera análoga a lo descrito para el sector agrícola.

Sucede que si las exportaciones la realizan empresas extranjeras y la devaluación permite expandir las exportaciones, el aumento del envío de utilidades al exterior disminuye la disponibilidad de divisas del país y no puede corregirse el déficit.

/Se agrega

Se agrega a las consideraciones anteriores la relativa al movimiento de los precios internacionales de los bienes de exportación y de los de importación. Se observa una tendencia al deterioro de la relación de ambos precios (relación del intercambio) que impide un crecimiento adecuado de la capacidad para importar lo que influye sobre las posibilidades de expansión del capital instalado en los sectores, agravándose en términos generales la capacidad de reacción de la oferta.

Servicios Públicos. Estos tienen una gran influencia en la expansión de la oferta frente a un incremento de la demanda.

Constituyen "insumos" difundidos, necesarios para la producción de casi todo los sectores económicos. Ejemplos: La provisión de energía, los transportes, las facilidades urbanas, etc.

Estos servicios están en América Latina generalmente en manos del Estado, de manera que el incentivo de los precios no interviene como elemento orientador de la expansión de la oferta. Esta depende de las finanzas públicas y de una buena planificación de los gastos públicos.

En los países subdesarrollados se observa tanto un sistema de finanzas públicas inadecuado para allegar recursos crecientes al estado, como una gran ineficiencia en la aplicación de gastos públicos, derivado de una falta de política consistente en esta materia.

Las causas más importantes de la insuficiencia de recursos son: la inflexibilidad del sistema tributario y la evasión en el pago de impuestos. Cabe agregar que el grado de indivisibilidad que caracterizan las inversiones en algunos servicios públicos (electricidad, transporte, provisión de agua, etc) constituye un factor de rigidez de la oferta.

6. La sintética exposición realizada puntualizando las fuerzas o escollos que trabarían la iniciación de un proceso de desarrollo provocado por un incremento de los elementos autónomos de la demanda, nos permite orientar la acción del estado hacia la remoción de tales obstáculos. La política económica del gobierno debe en consecuencia estar formada por medidas tales que al mismo tiempo que promueva la elevación de la demanda efectiva elimine o disminuya la acción de las fuerzas que se le contraponen mediante la sustitución de importaciones, fomento de exportaciones, reforma agraria, reforma tributaria, distribución del ingreso, mejoramiento de los sistemas de comercialización y distribución, etc.

/Si no



Si no se cumplen ambas condiciones la política del Gobierno puede transformarse en un factor inflacionario. La inflación trae como consecuencia una orientación de las actividades económicas no concordante con las necesidades del Desarrollo. Se fomentan las actividades especulativas, se desuidan las inversiones en capital básico, se estimula la orientación del ahorro hacia el atesoramiento de divisas, etc. El clima de inestabilidad que se crea puede eliminar el efecto de los incentivos de un incremento de la demanda.

7. Habrá podido observarse que el proceso de desarrollo implica un proceso de cambios en la cuantía y composición de la producción y en la cuantía y distribución de la demanda. Estos cambios que se ubican dentro del campo estrictamente económico no pueden llevarse a cabo sin otros que ocurran en el campo social. El desarrollo económico necesita un ambiente social propicio. Si el sistema de premios y castigos de una sociedad no facilitan los cambios económicos es posible que estos no se realicen o lo hagan en forma muy lenta. Si por ejemplo el prestigio social deriva principalmente de lazos familiares o de la tenencia de la tierra y en menor medida de la función de un individuo como empresario, productor o administrador, se puede dar el caso de que las mejores inteligencias de la comunidad no se pongan al servicio de los cambios necesarios al desarrollo económico.

De la misma manera, si la posición de un individuo dentro de la sociedad lo determina un sistema de castas, no habrá interés en acumular para ascender en la escala social. La política del estado, asimismo, debe propender a la eliminación de estos "escollos sociales". Si ésta está destinada a mantener un status existente no será un factor positivo del desarrollo, sino que entrará en conflicto con las aspiraciones de la comunidad.

The first part of the document discusses the importance of maintaining accurate records of all transactions. It emphasizes that every entry should be supported by a valid receipt or invoice. This ensures transparency and allows for easy verification of the data.

In the second section, the author outlines the various methods used to collect and analyze the data. This includes both manual and automated processes. The goal is to ensure that the information is both reliable and up-to-date.

The third part of the document provides a detailed breakdown of the results. It shows that there has been a significant increase in sales over the period covered. This is attributed to several factors, including improved marketing strategies and better customer service.

Finally, the document concludes with a series of recommendations for future actions. It suggests that the company should continue to invest in research and development to stay ahead of the competition. Additionally, it recommends regular audits to ensure ongoing compliance with all relevant regulations.

7

7