

ORGANIZACION PANAMERICANA DE LA SALUD (OPS)
PROGRAMA REGIONAL MUJER, SALUD Y DESARROLLO (MSD)

CENTRO LATINOAMERICANO DE DEMOGRAFIA
CELADE-SAN JOSE

ESTUDIO DE FACTIBILIDAD PARA
EL SISTEMA CENTROAMERICANO DE INFORMACION
SOBRE LA MUJER EN LA SALUD Y EL DESARROLLO

S I M U S

(Versión Preliminar)

San José, Costa Rica
Mayo 1989



INDICE

	<u>Página</u>
PRESENTACION	
INTRODUCCION	1
I. ANTECEDENTES	2
II. JUSTIFICACION	5
III. OBJETIVOS	6
IV. MARCO DE REFERENCIA DEL ESTUDIO	7
1. Diferencias entre sexo y género	7
2. El enfoque y los componentes del Estudio de Factibilidad	8
2.1 Marco institucional	9
2.2 Necesidades de información y las situaciones de uso	11
2.3 Producción, procesamiento y difusión de la información	12
V. MATERIAL Y METODOS	16
1. Definición y selección del universo	16
1.1 Instituciones y organizaciones	16
1.2 Personas	18
1.3 Sistemas y servicios de información	19
1.4 Sistemas de información estadística	19
2. Procedimientos para el levantamiento de la información	20
2.1 Instrumentos	20
2.2 Procedimientos	20
VI. RESULTADOS	22
1. Universo de estudio	22
1.1 Instituciones visitadas y personas entrevistadas	22
2. Marco institucional de los asuntos de la mujer	26
2.1 Políticas de desarrollo de la mujer según países	26
2.2 Políticas y programas nacionales sobre Mujer, Salud y Desarrollo según países	29
2.3 Rol de las Universidades, las Organizaciones No Gubernamentales de Desarrollo (ONG's) y las Organizaciones Autónomas Femeninas en Centroamérica, Panamá y Belice	33
2.4 Organismos internacionales	35
3. Necesidades de información y principales problemas identificados	37
3.1 Areas y temas de interés que demandan información	37
3.2 Situaciones de uso y tipo de información requerida	39
4. Oferta de información, producción, sistematización y difusión	40
4.1 Producción, análisis y difusión de datos estadísticos	40
4.2 Producción de información cualitativa sobre la mujer	43
4.3 Recuperación, selección, procesamiento y difusión de la información sobre la mujer	43

VII.	CONCLUSIONES Y RECOMENDACIONES GENERALES	47
1.	Situación de la información sobre la mujer en Centroamérica, Panamá y Belice: oferta vs. demanda	47
2.	Factibilidad operativa del SIMUS	47
2.1	Aspectos que requieren soluciones y decisiones	48
2.2	Consideraciones organizativas y funcionales	48
3.	Factibilidad técnica	49
3.1	Metodologías y sistemas	49
3.2	Adquisición de equipo	49
3.3	Desarrollo de recursos humanos	49
4.	Factibilidad financiera	50
VIII.	PROTOTIPO DEL SISTEMA CENTROAMERICANO DE INFORMACION SOBRE LA MUJER Y EL DESARROLLO (SIMUS)	51
1.	Concepción general del SIMUS	51
1.1	Parámetros estructurales	51
1.2	Parámetros funcionales	52
1.3	Parámetros de sus contenidos	53
2.	Bases de datos del SIMUS	54
2.1	Bases de datos del subsistema de información sobre directorios	54
2.2	Bases de datos del subsistema de información cualitativa o bibliográfica ..	54
2.3	Bases de datos del subsistema de información cuantitativa o estadística ..	54
IX.	PROPUESTAS	56
1.	Propuestas en relación al sistema de información	56
2.	Propuestas en relación a Mujer, Salud y Desarrollo	57
X.	BIBLIOGRAFIA	58

ANEXOS:

ANEXO 1: Directorios sobre la Mujer en Centroamérica, Panamá y Belice (Prototipo)

ANEXO 2: Lista de Instituciones visitadas y Personas entrevistadas

PRESENTACION

El Estudio de Factibilidad es una de las primeras actividades que promueve la Organización Panamericana de la Salud (OPS), en el marco del Proyecto para Centroamérica, Panamá y Belice "La Mujer en la Salud y el Desarrollo". Se constituye en una iniciativa que responde a los intereses planteados por los Estados Miembros del área y a su voluntad por adoptar las Estrategias Regionales sobre Mujer, Salud y Desarrollo, bajo un esquema de integración y cooperación entre países.

Se le solicitó la colaboración al Centro Latinoamericano de Demografía (CELADE-San José), dada su experiencia en el campo de los sistemas de información sobre población y desarrollo. Especialistas del Centro participaron en las discusiones técnicas relacionadas con la propuesta del sistema centroamericano de información, con base en los resultados obtenidos por el estudio.

La investigación fue realizada por la Dra. Rebecca de los Ríos (Consultora OPS), quien contó con el apoyo de los servicios especiales del Lic. Róger Mayorga (Analista de Sistemas) para la programación de las bases de datos y de la Sra. Ingrid Gómez (Operadora de Sistemas), para el ingreso y procesamiento de la información. La coordinación estuvo a cargo de la Lic. Eglá Abrahams, Asesora Regional de la OPS para el Programa Mujer, Salud y Desarrollo.

El financiamiento fue aportado por la OPS, de la contribución del Gobierno Sueco a los programas contemplados en el Plan de Necesidades Prioritarias de Salud para Centroamérica y Panamá (PPS/CAP).

INTRODUCCION

Con el propósito de discutir la propuesta de creación de un Sistema Centroamericano de Información sobre la Mujer en la Salud y el Desarrollo, se sugirió realizar en una primera fase, el estudio de las necesidades de información y, la factibilidad técnica y operativa que tienen los países del área para ejecutar un proyecto de esta naturaleza.

Para este fin se llevó a cabo una investigación exploratoria, cuyos objetivos fueron los de: realizar un reconocimiento del marco institucional general de los asuntos de la Mujer y los relativos al Programa Mujer, Salud y Desarrollo en cada uno de los países; identificar las necesidades de información según las áreas y temas de interés; conocer las respuestas socialmente organizadas para la producción, sistematización y difusión de la información sobre la mujer.

Conforme a los resultados obtenidos, se comprobó la necesidad sentida por cada uno de los países, de contar con un sistema actualizado y permanente que integre la información generada en las múltiples instituciones y organizaciones que trabajan en el campo de la mujer. Para tal fin, se propone un modelo general (prototipo) del sistema de información, la definición inicial de las principales bases de datos, y los virtuales productos que dicho sistema generaría para satisfacer las necesidades identificadas.

Finalmente, se formulan propuestas para elaborar una programación de actividades en apoyo a los países de Centroamérica, Panamá y Belice, en el área de información sobre Mujer, Salud y Desarrollo.

I. ANTECEDENTES

Reafirmando el compromiso con las "Estrategias hacia el futuro para el adelanto de La Mujer" aprobadas en la Conferencia de Nairobi y tomando en cuenta las recomendaciones de los Cuerpos Directivos de la Organización Panamericana de la Salud, la XXII Conferencia Sanitaria Panamericana integrada por los Estados Miembros, aprobó las "Estrategias Regionales para el Futuro sobre Mujer, Salud y Desarrollo (MSD)".¹

Siendo éstas, parte de las estrategias de la región encaminadas a alcanzar la meta de "Salud para todos en el año 2.000", se constituyen en lineamientos básicos para orientar las acciones de la OPS y los Estados Miembros, en función de reforzar las capacidades nacionales y estimular la cooperación entre los países en actividades de promoción sobre Mujer, Salud y Desarrollo.²

Asimismo, se reconoce que la situación de la mujer y su condición social, económica, cultural y política varían grandemente dentro de la región. Por este motivo, se recomienda que cada país determine las etapas a seguir y el orden de prioridad en la adopción de las estrategias regionales con base en el análisis de su propia situación.

En el caso particular de los países de Centroamérica, Panamá y Belice, las condiciones de desigualdad entre hombres y mujeres se han visto agudizadas por la situación de crisis y conflicto que azota al istmo desde hace casi una década. Los efectos de la crisis económica internacional, las medidas de ajuste estructural, la violencia y enfrentamientos bélicos, no sólo han sido un obstáculo para impulsar las estrategias regionales sobre MSD en el área, sino que han contribuido a deteriorar las condiciones de salud de la mujer y en general, sus propias condiciones de vida y oportunidades de desarrollo.

Reconociendo la gravedad de los problemas del área, y siendo la mujer la que resiente con mayor peso sus efectos, se incorporó en el Plan de Necesidades Prioritarias de Salud para Centroamérica y Panamá (PPS/CAP) "La Salud un puente para la Paz", el perfil del Proyecto Subregional "La Mujer en la Salud y el Desarrollo".³

¹Resolución CSP22.R12. Setiembre 1986.

²"Estrategias Regionales para el Futuro sobre Mujer, Salud y Desarrollo. Documento CSP22/13, Tema 5.6 del programa provisional de la XXII Conferencia Sanitaria Panamericana. Washington, D.C., setiembre 1986.

³Documento presentado en la II Conferencia de Madrid "Salud un Puente para la Paz", 1988.

Con el apoyo de la OPS a través del Programa Regional MSD, los países centroamericanos elaboraron el documento proyecto que se presentó y aprobó durante la I Reunión Subregional sobre Mujer, Salud y Desarrollo, celebrada en la Ciudad de Managua, Nicaragua del 28 de agosto al 1º de setiembre de 1988.

El propósito fundamental del proyecto es el de contribuir en la integración de la mujer de los países del istmo al proceso de desarrollo, y sus objetivos generales son los de:

- Mejorar las condiciones de salud de la mujer mediante la extensión de cobertura, el incremento y eficiencia de los servicios y el fomento de su activa participación, propiciando así el logro de la meta "Salud para todos en el año 2.000";
- Alcanzar un mayor grado de conciencia en la subregión acerca de la identidad y condición de la mujer como ser activo en la sociedad;
- Fortalecer la democracia, y
- Apoyar el establecimiento de la paz en la subregión.

Posteriormente, en la XXXIII Reunión del Consejo Directivo de la OPS celebrada en setiembre-octubre de 1988, se consideraron las recomendaciones de la 101ª Reunión del Comité Ejecutivo⁴ y se aprobó la resolución que insta a los Estados Miembros a dar cumplimiento a los acuerdos de la XXII Conferencia Sanitaria Panamericana relacionados con Mujer, Salud y Desarrollo. Asimismo, se le solicitó al Director de la OPS, que aumentara la gestión y movilización de los recursos requeridos para la adopción y aplicación de la Estrategias Regionales MSD.⁵

En cumplimiento de las Resoluciones del Consejo Directivo y tomando en cuenta la voluntad de los Gobiernos de Centroamérica, Panamá y Belice expresada en el primer objetivo del Proyecto Subregional MSD⁶; la OPS aprobó y asignó recursos para realizar un Estudio de Factibilidad sobre el Sistema de Información Centroamericano en Mujer, Salud y Desarrollo.

⁴Informe del Subcomité Especial sobre la Mujer, la Salud y el Desarrollo del Comité Ejecutivo. Documento CE101/24.

⁵Documento CD33/28, Tema 4.2 del Programa Provisional.

⁶"Contribuir a incrementar y mejorar la disponibilidad y calidad de información a nivel subregional, nacional y por sectores de población para conocer las condiciones de trabajo, educación y salud de la población femenina y, permitir la planificación de acciones, así como medir, seguir y evaluar los cambios en las condiciones mencionadas." (Documento de Proyecto, pág. 26).

Dicho estudio procura dar respuesta a una de las actividades programadas en el primer objetivo del proyecto⁷; concretándose así los esfuerzos de la OPS y de los países de Centroamérica, Panamá y Belice por adoptar las Estrategias Regionales sobre MSD, cumplir con las resoluciones de los Estados Miembros en la XXII Conferencia Sanitaria Panamericana y contribuir a los esfuerzos de paz contenidos en el Plan de Prioridades de Salud de Centroamérica y Panamá (PPS/CAP).

⁷"Crear y/o reforzar bancos de información sobre la mujer en cada país y estructurar una red de bancos de información a nivel centroamericano". (Documento Proyecto, Objetivo 1, Actividad 3).

II. JUSTIFICACION

La información está universalmente aceptada y reconocida como uno de los medios e instrumentos más eficaces para el ejercicio del poder. En efecto, es un insumo de vital importancia para alimentar el proceso de toma de decisiones, para formular políticas, orientar programas y proyectos y, evaluar las acciones emprendidas en los ámbitos del quehacer político, económico y sociocultural. De igual modo, la información se constituye en el principal vehículo para la generación y transmisión del conocimiento, para la concientización y educación y, para la comunicación y el entendimiento entre los pueblos.

No obstante, la información como instrumento del poder no está exenta de sesgos sexuales. Se reconoce que la producción, difusión y acceso a la misma, son procesos donde la mujer participa de manera restringida. Por consiguiente, todo intento de erradicar las formas de discriminación que experimenta la mujer en el proceso de toma de decisiones, en la planificación y formulación de políticas de salud e incluso, en la generación, transmisión y apropiación del conocimiento en salud y otras áreas del saber, requerirá de respuestas concretas en el plano de los sistemas de información.

Si se acepta entonces, que el género femenino parte de condiciones de desigualdad frente a los sistemas de información existentes, se justifican las iniciativas de crear y organizar sistemas de información especializados en los asuntos de la mujer.

Estos sistemas parten, de conceptualizar la discriminación de la mujer y la desigualdad entre los sexos como un problema estructural de las sociedades y no como un fenómeno atribuible exclusivamente a los hombres (concepción arraigada en ciertas corrientes del movimiento femenino de los años sesenta). Por tanto, son respuestas socialmente organizadas frente a la necesidad de disminuir y eliminar las brechas sociales de género y se justifican, en la medida en que las diferencias existan y sean reconocidas por hombres y mujeres.

Las gestiones por alcanzar la paz, la democracia y el desarrollo en Centroamérica, además de proyectos orientados a mejorar las condiciones sociales y económicas ya desigualmente dadas entre los sexos, requieren de respuestas eficaces para facilitar la construcción de nuevas relaciones entre hombres y mujeres fundamentadas en principios de igualdad. Estos objetivos plantean como necesidad inmediata, el contar con insumos de información especializada y con un perfil de género.

Con estos criterios, se justificó la necesidad de realizar una investigación para determinar la factibilidad y necesidad de crear el sistema de información especializado sobre Mujer, Salud y Desarrollo.

Para los fines del trabajo se propone definir al sistema bajo el término de "Sistema Centroamericano de Información sobre la Mujer en la Salud y Desarrollo" (SIMUS). Tendría como componentes a un núcleo coordinador, "El Centro de Información Centroamericano sobre La Mujer en la Salud y el Desarrollo" (CENIMUS), y la articulación de unidades nacionales en una Red Subregional (REDIMUS).

III. OBJETIVOS

1. Realizar una investigación exploratoria en cada uno de los países de Centroamérica, Panamá y Belice para identificar la factibilidad y necesidad de crear un Sistema de Información permanente y actualizado sobre la Mujer, con especial énfasis en las áreas de salud, educación y trabajo.
2. Elaborar un diseño inicial (prototipo) del SIMUS y sus componentes CENIMUS-REDIMUS, tomando en consideración el marco institucional general de los asuntos de la mujer y del Programa MSD a nivel subregional y nacional, así como las experiencias desarrolladas en los países sobre el particular.
3. Definir propuestas para la formulación de un programa de actividades en apoyo a los países de Centroamérica, Panamá y Belice para el área de información sobre Mujer, Salud y Desarrollo.

Para el cumplimiento de los objetivos planteados, se formuló el marco de referencia conceptual y metodológico de la investigación, se definió el universo preliminar del estudio y se diseñaron los instrumentos de recolección de información. El protocolo del estudio y el plan de trabajo fueron discutidos y aprobados por la Asesora Regional del Programa MSD; luego se dieron a conocer a los Puntos Focales Nacionales y de OPS, en cada uno de los países de Centroamérica, Panamá y Belice.

Posteriormente, se inició el proceso de levantamiento de la información en los siete países seleccionados mediante visitas a cada uno de ellos de una duración promedio de cinco días.

IV. MARCO DE REFERENCIA DEL ESTUDIO

Para realizar el Estudio de Factibilidad se requirió construir un marco de referencia conceptual y metodológico. A continuación se explicitan los conceptos básicos utilizados y el enfoque adoptado para realizar la investigación.

1. Diferencias entre sexo y género

En el terreno de las ciencias que interactúan entre lo biológico y lo social, como lo son las ciencias de la salud, es muy frecuente que se establezca una relación de igualdad entre el sexo y el género. Un ejemplo concreto es el fenómeno del embarazo y el parto, el cual es un hecho biológico que establece una diferencia entre machos y hembras. Pero la maternidad biológica debe distinguirse de la institución social de la maternidad. Por la condición biológica de concebir y parir, a la madre se le asigna el rol del cuidado de los niños y su socialización. Este rol es construido por la sociedad y reforzado en muchos casos por los modelos de atención materno-infantil. De esta manera, lo que inicialmente era una diferencia biológica dada por la naturaleza se constituye en una diferencia social, o sea, de género.

Gayle Rubín (1983), hizo recientemente un aporte teórico fundamental para establecer estas diferencias y las relaciones entre ellas a través de lo que se ha denominado, el sistema sexo-género. Según la autora, el sexo se entiende como la diferencia biológica entre el macho y la hembra, mientras que género designa la identidad del hombre y de la mujer como determinada por condiciones sociales que explican las relaciones establecidas entre ambos.⁸

El sexo (hembra o macho) es una condición dada por la naturaleza, sobre la cual ninguna política puede ser formulada. Se nace hembra o macho por leyes de la genética, por determinaciones biológicas inmutables e independientes de la voluntad de los seres humanos.

El género (mujer u hombre) es -contrariamente- una condición construida por cada sociedad; por esta razón es mutable y puede ser objeto de formulación de políticas. No se nace hombre ni mujer, sino que se llega a serlo por la intervención de ordenamientos culturales que definen lo que es ser hombre y mujer, y de reglas sociales que sancionan la conducta apropiada para los hombres y mujeres, como también las relaciones entre los dos.

Estas diferencias conceptuales son esenciales para discriminar y tener una actitud crítica y selectiva frente a la información, independientemente de la forma que ésta asuma.

⁸Citada por Ana Sojo en *Mujer y Política*. Departamento Ecuéménico de Investigaciones, Colección Mujer Latinoamericana. San José, Costa Rica. 1988.

Retomando el hecho de la concepción y el parto, se tiene que, toda complicación de la salud de la mujer asociada con estos procesos, le son inherentes a ella por su condición biológica (sexo). Pero un embarazo precoz y los consecuentes riesgos a la salud de la mujer y el niño, están asociados a fenómenos sociales que trascienden el marco explicativo de la esfera biológica. Los roles sexuales ejercidos por hombres y mujeres, y las pautas normadas socialmente en relación a su sexualidad (diferencias de género), son entre otros factores, aspectos explicativos del fenómeno biológico del embarazo en una adolescente.

Para tener una respuesta eficaz frente a este problema, al sector salud y a las mujeres les interesa contar con información oportuna y pertinente. Se requiere entonces, conocer tanto la magnitud del problema y los riesgos a la salud de la madre y el niño, como aquella relacionada con la causalidad social y de género, que permite explicar el hecho biológico del embarazo en una adolescente. En el primer caso, se requiere información relativa al sexo; en el segundo, y con el fin de evitar el daño, resulta indispensable la información con un enfoque de género.

Estos ejemplos ponen en evidencia la necesidad de: incorporar estos conceptos y sus diferencias, en el diseño de las políticas y programas sobre la salud de la mujer; en la concepción de organizar y administrar los servicios; establecer las normas de atención; orientar los contenidos de la educación en salud; y finalmente, para evitar la reproducción de aquellos roles que acentúan las diferencias entre hombres y mujeres como usuarios y productores de su salud.

En el logro de estos objetivos, la generación, análisis y diseminación de información juega un papel decisivo, y es precisamente ésta, una de las finalidades del Sistema Centroamericano de Información sobre la Mujer en la Salud y el Desarrollo (SIMUS).

2. El enfoque y los componentes del Estudio de Factibilidad

La información en forma y contenido es muy amplia, tan amplia como son los dominios del saber y el conocimiento. La información puede ser de orden cuantitativo cuando se expresa a través de símbolos numéricos, y cualitativa, cuando se expresa a través de otros símbolos como el lenguaje, las imágenes, etc. Las formas de generar y difundir la información también son múltiples, pero tienen en común, la intención de captar los fenómenos de la realidad y socializar su conocimiento en función de ciertos fines.

Existe una diferencia entre lo que es el "dato" y lo que es "información". El dato es lo que se registra y capta a través de los símbolos y que por sí solo no es capaz de brindar información. Por ejemplo: un número de teléfono es un dato; para que se convierta en información es necesario procesarlo con el nombre de la persona a quien pertenece el número telefónico. Por lo tanto, para que los datos sobre la mujer, cualitativos y cuantitativos, se conviertan en información pertinente y utilizable, se requiere que sean procesados y ordenados de acuerdo a los objetivos que se persiguen. También es necesario destacar que es información, lo que finalmente está accesible y disponible al usuario.

Con estos conceptos, se aborda el Estudio de Factibilidad de un sistema de información con un enfoque de análisis por componentes. En tal sentido se requiere valorar, por una parte, las necesidades concretas de información sobre la mujer y en qué medida son satisfechas; y por la otra, la factibilidad técnica de producirla, sistematizarla y difundirla. Lo primero está dado por las funciones, actividades y fines que persiguen instituciones y personas que trabajan sobre el tema; lo segundo, por la producción, procesamiento, y difusión de la información sobre la mujer y los recursos destinados para tales fines.

Dado que es un estudio relacionado con los sistemas de información sobre la mujer, la salud y el desarrollo, es necesario acotar la investigación en esos ámbitos. Para este fin, se tomaron como marco de referencia las áreas definidas por el proyecto subregional, en los temas de salud, educación y trabajo de la mujer.

Aunque se restringen los ámbitos, los mismos siguen siendo amplios y diversos. El no contar con un marco de referencia que conceptualice el cómo entender la salud de la mujer y sus relaciones causales, produjeron obstáculos insalvables en la ejecución de la investigación.

El enfoque por componentes considera el reconocimiento y estudio de los siguientes aspectos:

2.1 Marco institucional:

Se define como la respuesta socialmente organizada para el tratamiento de la mujer como sujeto de políticas, programas y proyectos. Se expresa a través de las instituciones y organizaciones que en sus contenidos y actividades, se relacionan con el tema. Fue el punto de referencia para captar y seleccionar los usuarios de información y conocer sus necesidades.

Sin intentar realizar una clasificación rígida y exhaustiva, se describen a grandes rasgos, el tipo de organizaciones que lo integran:

- a) Instituciones y organizaciones gubernamentales de dirección y coordinación de las políticas, programas y proyectos relacionados con la mujer, tales como: oficinas nacionales de la mujer, consejos, institutos, etc.
- b) Instituciones y organizaciones que ejecutan programas y proyectos sobre, para y con grupos femeninos, no siendo ésa su función principal.

Aquí se encuentra la mayor gama de organizaciones tanto gubernamentales como no gubernamentales, nacionales e internacionales. Es el universo más difícil de identificar y su reconocimiento implica tiempo, esfuerzo, y un trabajo sistemático y permanente de investigación e información. Este universo en principio podría estar integrado por ministerios, institutos de investigación, universidades, organizaciones de atención social y comunitaria, organizaciones religiosas, organizaciones de promoción y desarrollo, etc.

- c) Organizaciones que realizan diversas actividades y/o ejecutan programas y proyectos sobre, para y con grupos femeninos, siendo ésta su función principal.

Si bien es un universo más fácil de identificar, el mismo resulta ser muy heterogéneo debido a los diferentes contenidos y objetivos que persiguen dichas instituciones. Estas, podrían clasificarse en:

i. Organizaciones tradicionales:

Por lo general aglutinan a las mujeres en dependencia con la profesión o actividad de los esposos o en su papel tradicional de ama de casa. En la mayoría de los casos, su práctica va orientada, tanto a ser vehículo de esparcimiento social, como hacia las labores de beneficencia y caridad pública.

ii. Organizaciones vinculadas a la producción, la comercialización y el crédito:

Tienen un fin práctico que es el de mejorar el nivel de ingreso y las condiciones socio-económicas de sus asociadas. En torno a la necesidad económica, aglutina a las mujeres en cooperativas y asociaciones empresariales, que por lo general, son mujeres pobres que se desenvuelven en el sector informal de la economía.

iii. Organizaciones de mujeres técnicas y profesionales:

Son de corte gremial que en gran parte funcionan como clubes sociales y realizan actividades orientadas a la profesionalización y desarrollo científico-técnico de las mujeres asociadas. Sin rebasar el gremialismo, pueden constituirse en grupos de presión en un marco reivindicativo.

iv. Organizaciones reivindicativas y políticas:

Están vinculadas a organizaciones más amplias, como: sindicatos, organizaciones de trabajadores o partidos políticos. Virtualmente serían los frentes femeninos de los partidos, secretarías femeninas de sindicatos o asociaciones de trabajadores. Si bien pueden tener un corte reivindicativo y político desde el punto de vista de los intereses de la mujer, su lucha se articula a los intereses más generales de la organización a la cual pertenecen.

v. El movimiento femenino: Organizaciones de Promoción y Desarrollo de La Mujer (ODP-Mujer), organizaciones autónomas femeninas:

Bajo este término se ha denominado al grupo de mujeres organizadas, que con un perfil de género trabajan en función de sus intereses particulares y de acuerdo con los problemas que confrontan. Como su nombre lo indica, es un movimiento social y en muchos países ha cobrado fuerza como mecanismo para el logro de reivindicaciones y conquistas por la igualdad entre los sexos. Además de constituirse en un movimiento social político-reivindicativo, pueden desarrollar

actividades de promoción y desarrollo de la mujer, tales como: educación popular, investigación y capacitación participativa, actividades productivas generadoras de ingresos, producción y diseminación de información, entre otras.

El movimiento femenino puede ser heterogéneo e incluso fraccionado en tendencias, según los enfoques teóricos e ideológicos que orientan los modelos de desarrollo de la mujer y la lucha por la igualdad entre los sexos. Las mujeres pueden ser de todos los estratos sociales, militancias políticas y concepciones ideológicas. La única condición para integrarse al movimiento femenino, es la de ser mujer y tener una identidad como tal.

vi. Los cuerpos colegiados ad-hoc:

Con frecuencia se organizan cuerpos colegiados sobre la mujer (comisiones, comités, consejos, etc.), que generalmente tratan temas o problemas específicos. Los mismos se organizan con diferentes objetivos y a distintos niveles (gobierno, organizaciones de base, organizaciones femeninas, universidades etc.). En algunos casos, llegan a tener carácter de permanencia y funciones definidas. Ejemplo de ello, son: las Comisiones Permanentes de Revisión de las Leyes (comisiones de los asuntos legales de la mujer a nivel de los parlamentos), Comisiones contra la Violencia Doméstica y la Agresión Sexual, Comisiones sobre la Mujer y la Salud, entre otras. Pueden reunir a personas de varias instituciones (gubernamentales y no gubernamentales) y ser instancias de decisiones o de elaboración de políticas, planes y programas de acción.

2.2 Necesidades de información y las situaciones de uso:

Las necesidades de información y sus situaciones de uso, son determinadas por el perfil de las organizaciones y las actividades que realizan las personas vinculadas al tema de la mujer.

La dinámica institucional da lugar a un proceso continuo de generación y uso de información, que no siempre es sistemático y organizado. Para la identificación de estas necesidades de información, se requiere indagar sobre los temas relevantes y los contenidos centrales de las actividades relacionadas con la mujer en materia de salud, educación y trabajo.

Se estableció como eje de integración subregional, aquellas necesidades que se constituyeron en elementos comunes para todos los países investigados, identificando de igual forma, las necesidades particulares en función de los contextos nacionales.

Con respecto a las situaciones de uso, resulta necesario conocer el perfil funcional de las personas y los objetivos y fines que se persiguen con la información. Por ejemplo: existirán diferencias entre la información que demandan las personas vinculadas con la formulación y evaluación de programas, y aquéllas que trabajan en la ejecución de investigaciones o en el trabajo organizativo con mujeres.

2.3 Producción, procesamiento y difusión de información:

Interesa estudiar la producción de información cualitativa y cuantitativa sobre la mujer en los ámbitos señalados, y en qué medida satisface las necesidades identificadas.

Dada la prioridad que se otorga a la utilización de datos estadísticos para la construcción de indicadores sobre la mujer, se requiere conocer la disponibilidad de los mismos, su tratamiento y difusión. En consecuencia, el estudio incluyó dentro de sus actividades, el inventario de las fuentes tradicionales de datos sobre población en los temas de salud, educación y trabajo.

Se identifica tanto la disponibilidad de datos, como los vacíos y problemas existentes para dar respuesta a las necesidades de información estadística sobre la mujer.

Finalmente, se consideran los procesos de recuperación de la información que producen los agentes relacionados con el tema de la mujer, y los mecanismos de sistematización y difusión. Para tales fines, se realizó el reconocimiento de los sistemas y servicios, para dar respuesta a las necesidades de los usuarios interesados en el tema.

La factibilidad técnica y operativa del sistema, contempla el estudio de los diferentes recursos (técnicos y humanos, financieros y organizativos), involucrados en la producción, sistematización y difusión de la información sobre el tema.

A continuación, se presentan los gráficos que ilustran el enfoque y los componentes analizados en el estudio.

Gráfico 1

ESQUEMA BASICO DE LOS COMPONENTES DEL ESTUDIO



Gráfico 2

IDENTIFICACION DE LAS NECESIDADES DE INFORMACION

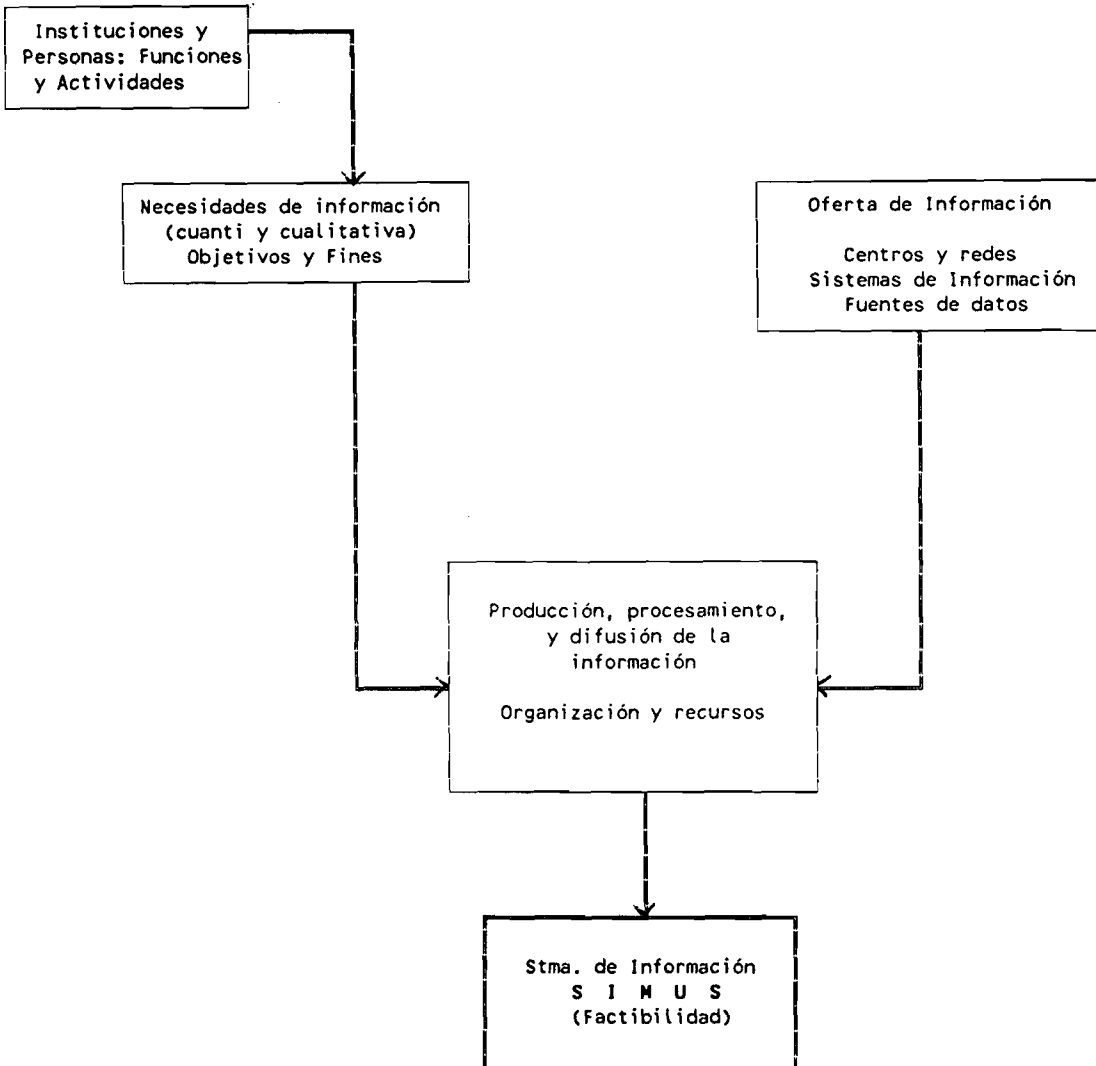

Gráfico 3

COMPONENTES DE LA OFERTA DE INFORMACION

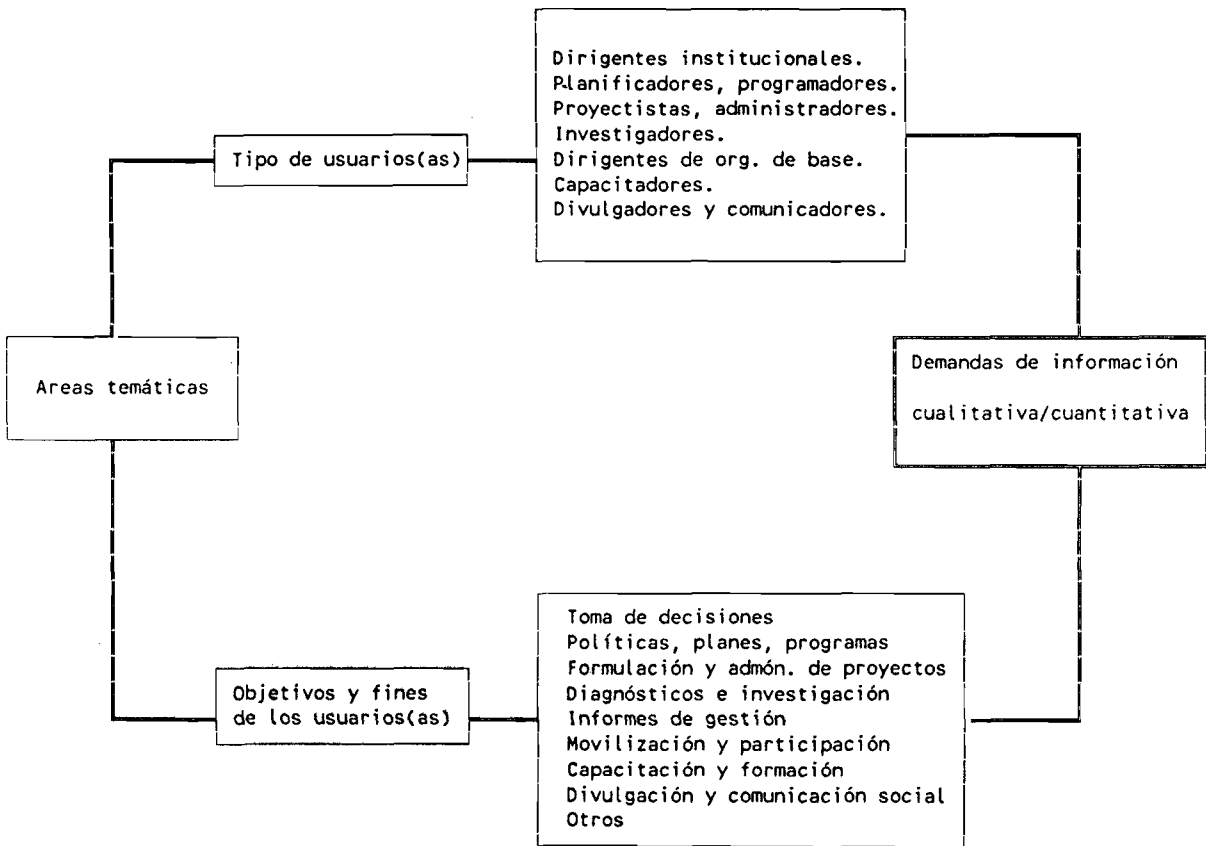
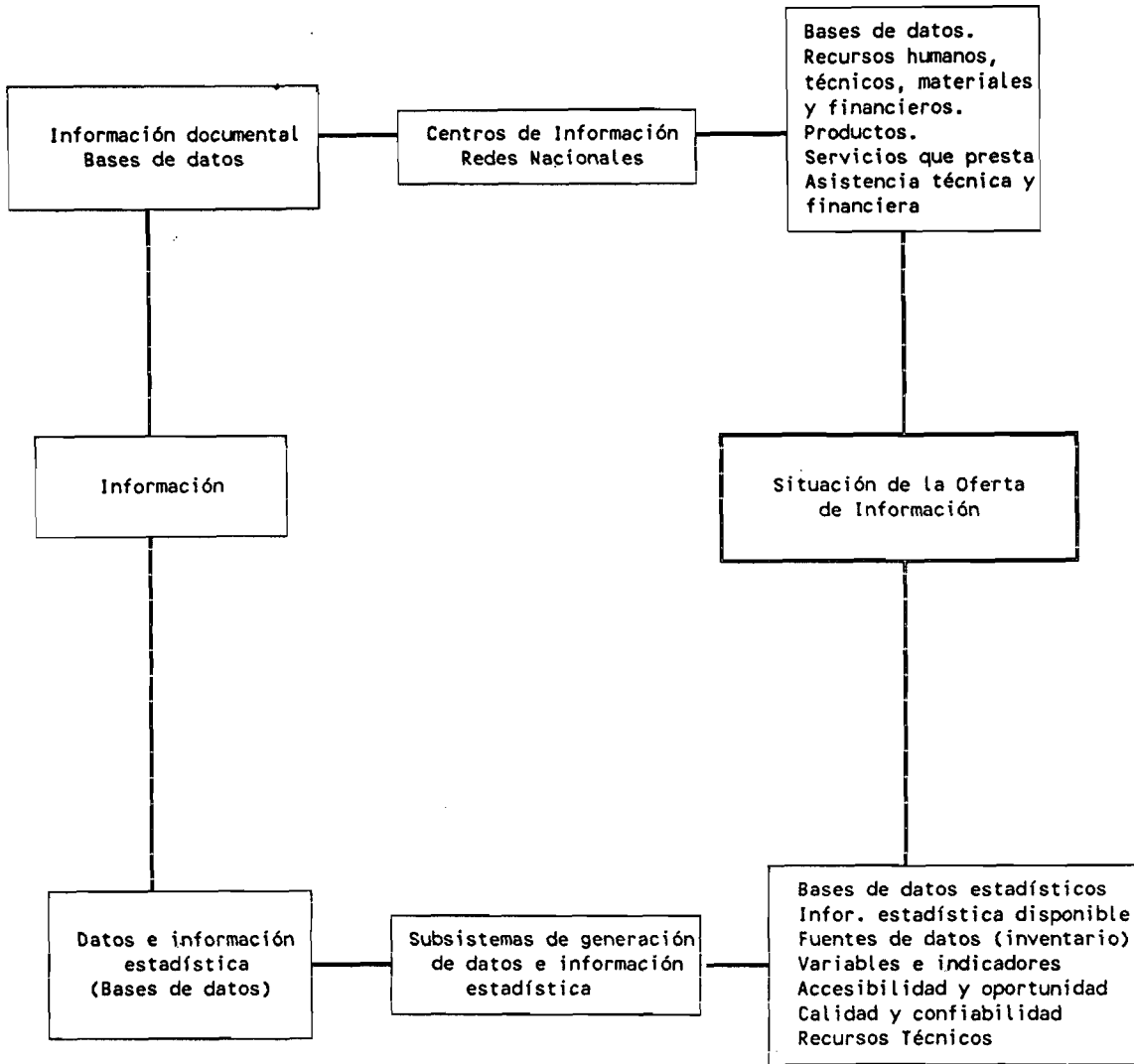

V. MATERIAL Y METODOS

1. Definición y selección del universo:

En función de los objetivos de la investigación y de acuerdo con el marco institucional de la mujer, se realizó una primera definición del universo de estudio. Esta fue la guía para afinar la selección del universo en cada uno de los países.

1.1 Instituciones y organizaciones:

- a) Las instituciones de dirección y coordinación de políticas y programas sobre la mujer a nivel nacional:

Son aquellas instituciones gubernamentales que a nivel nacional, dirigen, norman, coordinan y también ejecutan programas y proyectos sobre las mujeres. Según el caso serían las oficinas nacionales, institutos de la mujer, etc.

Estas instituciones se consideraron claves, ya que a través de ellas se pretendió obtener algunos directorios básicos para refinar en cada país, la selección del universo de instituciones y personas a ser investigadas.

- b) Las instituciones y organizaciones que ejecutan programas y proyectos sobre, para y con grupos femeninos, no siendo ésa su función principal. En este universo interésó:

i. Gubernamentales:

- Los Ministerios de Salud: dependencias materno-infantil, planificación y educación sexual, salud del adulto, nutrición, institutos o direcciones de investigaciones en salud, planificación y estadísticas.
- Los Ministerios de Educación: dependencias de educación de adultos, educación extra-escolar y educación en población, entre otras.
- Universidades, Centros e Institutos de Investigación que dentro de sus programas contemplan actividades (docentes o de investigación), relacionadas con el tema de la mujer en las áreas priorizadas.
- Otros ministerios o instituciones del gobierno:

Esta selección estuvo sujeta a conocer en el país los ministerios e instituciones del gobierno que ejecutan programas y proyectos sobre, para y con grupos femeninos.

Los criterios que se establecieron como guía de la selección son los siguientes:

- Que fueran instituciones que desarrollaban programas o proyectos que tuviesen componentes de salud y nutrición, de capacitación y educación popular en salud, de investigación, de capacitación y formación profesional y de manera selectiva, programas o proyectos productivos de carácter integral (por ejemplo: desarrollo rural con componente en salud, saneamiento, etc.).
- Que fueran instituciones que cumplieran con funciones rectoras en el proceso de planificación y políticas a nivel nacional. En tal sentido se consideró la inclusión en el universo a los Ministerios, Secretarías o Consejos de Planificación de los países, particularmente las dependencias de Planificación Social, Población y en algunos casos, instancias encargadas de los asuntos de la mujer.

ii. No gubernamentales:

Siguiendo los mismos criterios definidos para las instituciones gubernamentales, se priorizaron los centros de investigación privados, organizaciones sin fines de lucro, organizaciones de promoción y desarrollo que ejecutan programas y proyectos con los perfiles de interés señalados anteriormente.

iii. Internacionales:

Ya que existe una variedad y cantidad importante de organizaciones internacionales en la subregión (gubernamentales, no gubernamentales, bilaterales, multilaterales, etc.), se priorizaron las del sistema de las Naciones Unidas y algunos organismos de integración centroamericana. El universo inicial quedó conformado por: OPS (representaciones de cada país), INCAP, UNICEF, UNIFEM, UNESCO, OIT, PREALC y CSUCA.

c) Organizaciones cuya función principal es realizar diversas actividades de promoción y desarrollo de la mujer.

i. Organizaciones femeninas:

Dentro de este grupo sólo se tomaron en cuenta las organizaciones que se enmarcan dentro de lo que se denominó el movimiento femenino: Organizaciones de Promoción y Desarrollo especializados en la Mujer (ODP-Mujer) y las organizaciones autónomas femeninas.

Lo más usual, es encontrarse con múltiples organizaciones de este tipo con diferentes perfiles en el contenido de sus actividades. Por este motivo, se definieron los siguientes criterios para seleccionarlas:

- Que fueran las asociaciones o grupos femeninos con presencia y reconocimiento de su fuerza social e impacto en actividades con las mujeres, o sea, con la capacidad de movilizar y organizar mujeres en función de ciertos objetivos.
- Que fueran organizaciones de mujeres que dentro de sus objetivos y actividades, desarrollen programas y proyectos relacionados con atención a la salud, educación popular, investigación participativa, capacitación, actividades de información y divulgación.

Dado estos criterios, no se tomarían en cuenta como parte del universo de estudio las organizaciones femeninas cuyos contenidos y actividades principales fuesen -casi exclusivamente- ser grupos de presión política. Por ejemplo, los comités de mujeres de hijos desaparecidos, presos políticos, derechos humanos, etc.

ii. Organizaciones, comisiones o grupos ad-hoc.

Dentro de este universo se seleccionaron con carácter de prioridad, las comisiones o comités nacionales sobre Mujer, Salud y Desarrollo, representadas a través del Punto Focal Nacional del Programa MSD.

Virtualmente, y en caso de que existieran, podrían seleccionarse las comisiones nacionales sobre violencia doméstica y agresión sexual.

1.2 Personas:

Definido el universo institucional, se establecieron criterios para seleccionar las personas:

- a) Aquéllas que laboran en determinadas instituciones, dependencias y organizaciones y cumplen con funciones en el campo de la mujer, en materia de dirección y coordinación; diseño de políticas; elaboración de planes y programas; formulación y evaluación de proyectos; ejecución de investigaciones; trabajo de organización y movilización de mujeres; educación y capacitación; y, comunicación y propaganda entre otras.

- b) Que en cada institución seleccionada, se pudiese identificar y captar como mínimo de 2 a 3 personas con estos perfiles, y que a lo sumo una de las personas informantes, fuese el o la responsable de la institución (dependencia) u organización seleccionada.

1.3 Sistemas y servicios de información:

Para la selección de los sistemas y servicios de información, se definieron los siguientes criterios:

- Que fuesen sistemas o centros de información especializados en los asuntos de la mujer, independientemente de su nivel de desarrollo organizativo. Estos podrían ser identificados en las oficinas nacionales de la mujer, en las universidades, centros e institutos de investigación, en organizaciones no gubernamentales y en las sedes de las organizaciones o asociaciones femeninas.
- Que fuesen sistemas o centros de información especializados en salud, independientemente de su nivel de desarrollo organizativo. Estos podrían ubicarse en los ministerios de salud, institutos de investigaciones en salud, y en facultades o escuelas de medicina. Dentro del universo de estudio se seleccionaron los sistemas y servicios de información de la OPS (en la sede y en las representaciones de cada país).

Tanto de uno como de otro sistema y servicio de información, la persona entrevistada sería el o la responsable del centro.

1.4 Sistemas de información estadística:

Para poder captar los productos de los sistemas de información estadística y levantar el inventario de fuentes de datos, se establecieron como criterios:

- Ubicar todas las fuentes de datos no continuos (censos y encuestas de población, que de manera periódica habían levantado los países en la década de los ochenta. Dentro de este universo de fuentes se tenían que seleccionar las siguientes:

Censos de Población y Vivienda.
 Encuestas de Hogares de Propósitos Múltiples.
 Encuestas de Empleo y Desempleo.
 Encuestas de Ingresos y Gastos o de Presupuestos Familiares.
 Encuestas de Salud y Nutrición.
 Encuestas Demográficas.
 Encuestas Sociodemográficas y de Salud.
 Encuestas sobre Migración, Desplazados o Refugiados.
 Encuestas o Censos de Alfabetización.
 Encuestas de Prevalencia y uso de Anticonceptivos.
 Encuestas sobre Salud Materno-Infantil.
 Encuestas de Opinión sobre La Mujer.

- De los sistemas de información continuos (registros administrativos), se decidió seleccionar únicamente los registros de hechos vitales (nacimientos, defunciones, matrimonios, divorcios).

Dentro del universo de selección quedaron excluidos los registros administrativos de carácter epidemiológico y los registros relacionados con los servicios de salud y de recursos humanos del sector. De igual forma, se excluyeron de esta investigación, los registros continuos del sector educativo en todos sus niveles.

Por razones de tiempo y dada la amplitud y relativa complejidad de dichos sistemas, la evaluación de sus productos sería objeto de una investigación ulterior.

Para la ubicación de las fuentes mencionadas se estableció como universo institucional, los Institutos o Direcciones Nacionales de Estadísticas y Censos, las Direcciones de Estadística y los Ministerios de Salud. Asimismo, se consideraron algunos organismos no gubernamentales que tradicionalmente levantan Encuestas sobre Salud Reproductiva de la Mujer, principalmente las Asociaciones Demográficas.

2. Procedimientos para el levantamiento de la información

2.1 Instrumentos:

Se diseñaron tres tipos de instrumentos de recolección de información, el de instituciones y personas, el de los centros y servicios de información y el de las fuentes de datos estadísticos. Los dos primeros fueron cuestionarios para guiar la entrevista y por ende fueron relativamente abiertos. Posteriormente, se diseñaron los formatos de vaciado de la información, con el fin de recuperarla de manera estandarizada y facilitar el ingreso en las bases de datos.

2.2 Procedimientos:

Se establecieron como puntos de enlace y coordinación los Puntos Focales Nacionales MSD en cada país. A través de ellos y tomando en cuenta los criterios de selección establecidos, se afinaba el universo de estudio y se seleccionaban las instituciones y personas a ser investigadas.

Una vez que se tenía el listado, se seleccionaron las instituciones y personas que serían investigadas durante la misión y a las cuales se les entregarían los instrumentos para su devolución ulterior. Durante la misión se priorizaron los Ministerios de Salud, las Oficinas Gubernamentales de la Mujer, los Ministerios de Planificación, las organizaciones y asociaciones femeninas más importantes y en algunos casos las universidades e institutos de investigación; también los Institutos de Estadísticas y las Asociaciones Demográficas.

Por razones que se describirán en el capítulo de resultados, no todos los Puntos Focales Nacionales tuvieron el conocimiento suficiente o la información completa sobre el marco institucional de los asuntos de la mujer en los países. Este problema se resolvió -parcialmente- a través de las oficinas gubernamentales de la mujer.

Por otra parte, si bien se logró tener una cobertura aceptable de entrevistas durante las misiones, con ligeras excepciones, los cuestionarios no fueron regresados de manera oportuna y en algunos casos no se obtuvo respuesta. En esta situación incidió mucho, el apoyo, recursos y tiempo disponible de los Puntos Focales Nacionales y de OPS, para realizar actividades relacionadas con MSD.

VI. RESULTADOS

Los resultados de la investigación que se consignan en el presente capítulo, obedecen a la situación encontrada en el momento de realizar las visitas y las entrevistas en cada uno de los países, siendo el calendario de las misiones el siguiente:

Países	Fechas de las misiones 1989
Nicaragua	Del 8 al 17 de enero
Guatemala	Del 12 al 18 de febrero
El Salvador	Del 5 al 11 de marzo
Honduras	Del 2 al 9 de abril
Belice	Del 9 al 12 de abril
Panamá	Del 16 al 22 de abril
Costa Rica	Del 24 de abril al 9 de mayo

1. Universo de estudio:1.1 Instituciones visitadas y personas entrevistadas:

- a) Los cuadros 1 y 2 muestran el número de instituciones visitadas y personas entrevistadas según países, lo cual brinda una visión general del universo cubierto por la investigación.

Cuadro 1

CENTROAMERICA: NUMERO DE INSTITUCIONES VISITADAS
POR TIPO SEGUN PAISES
1989

Países	Guber	ONG's	Inter	Total
Belice	3	-	2	5
Costa Rica	7	3	7	17
El Salvador	5	2	2	9
Guatemala	6	1	3	10
Honduras	3	7	4	14
Panamá	5	5	3	13
Nicaragua	6	2	1	9
Total	35	20	22	77

Cuadro 2

CENTROAMERICA: NUMERO DE PERSONAS ENTREVISTADAS
 POR TIPO DE INSTITUCIONES SEGUN PAISES
 1989

Países	Guber	ONG's	Inter	Total
Belice	2	0	3	5
Costa Rica	15	6	9	30
El Salvador	18	2	5	25
Guatemala	22	2	7	31
Honduras	16	9	5	30
Panamá	25	10	5	40
Nicaragua	26	8	4	38
Total	124	37	38	199

NOTA: Guber: Instituciones Gubernamentales
 ONG's: Organismos No Gubernamentales
 Inter: Organismos Internacionales

Como se puede observar, el sector gubernamental tiene la mayor representatividad en el universo de estudio, lo cual no implica necesariamente, que sea el sector con mayor presencia en el desarrollo de programas y proyectos sobre la mujer en el área centroamericana. Por el contrario, es precisamente el sector no gubernamental (ONG's, organizaciones de promoción y desarrollo, y las organizaciones autónomas femeninas), los que experimentan un mayor crecimiento y participación en la ejecución de programas y proyectos en los últimos cinco años; así se constató a través de investigaciones y de la revisión de directorios elaborados por algunos países (Belice, Costa Rica, Guatemala, Panamá).⁹

- b) El número de personas entrevistadas según el tipo de institución a la cual pertenecen y su perfil funcional, se presentan en el cuadro a continuación:

⁹"Directory of Adult Education in Belize". Ministerio de Educación 1988; "Compilación de Organizaciones Gubernamentales y No Gubernamentales que desarrollan programas y proyectos dirigidos a la Mujer en Guatemala" Programa de Naciones Unidas para el Desarrollo PNUD 1988; "Sistema de Información y Coordinación de Instituciones que dirigen acciones a la Mujer en Costa Rica", Centro de Estudios en Planificación CEPLA 1989; "Sistema de Información Automatizado para la Mujer en Costa Rica, Centro Nacional para el Desarrollo de la Mujer y la Familia CMF 1988; Programa de Información para la Mujer, Costa Rica PIM-UNA 1988; La Mujer en Panamá, UNICEF 1989.

Cuadro 3

CENTROAMERICA: NUMERO DE LAS PERSONAS ENTREVISTADAS
SEGUN TIPO DE INSTITUCIONES Y PERFIL FUNCIONAL
1989

Tipo de Institución	Personas según perfil funcional			
	Total	u/p	pde	cid
Gubernamentales	124	90	25	9
No Gubernamentales	37	36	-	1
Internacionales	38	36	1	1
Total	199	161	26	11

NOTA: u/p = usuarios y productores de información
pde = productores de datos estadísticos
cid = centros de información y documentación

Los usuarios y productores de información (u/p), son aquellas personas que desempeñan funciones de dirección, planificación, investigación, capacitación, organización, etc., que están vinculadas con la ejecución de programas y proyectos sobre la mujer. Como parte de sus funciones requieren, generan y analizan información tanto cuantitativa como cualitativa relacionada con el tema.

Los productores de datos estadísticos (pde), son aquellos funcionarios - tanto del sector público como privado-, vinculados con la realización de encuestas y censos de población (estadísticas no continuas) o con los sistemas de estadísticas continuas principalmente del sector salud. Dichas personas no están vinculadas a programas o proyectos sobre la mujer, pero son responsables de generar datos para describir y analizar la evolución de las condiciones socioeconómicas y de salud de la población. Estas fuentes captan las variables de sexo y edad, por lo que virtualmente, son útiles para el análisis y estudios sobre el tema de la mujer.

Finalmente los responsables de centros de información y documentación (cdi), son aquellas personas vinculadas con la recuperación, procesamiento, ingreso y disseminación de información tanto cualitativa como cuantitativa. El universo resultó relativamente pequeño, en la medida que sólo se priorizaron las unidades o centros especializados en información y documentación sobre la mujer y aquellos especializados en el campo de la salud.

Un mayor detalle del tipo de instituciones visitadas y las personas entrevistadas según su perfil funcional, se presentan en los cuadros 4, 5 y 6.

Cuadro 4

CENTROAMERICA: INSTITUCIONES GUBERNAMENTALES VISITADAS
Y PERSONAS ENTREVISTADAS SEGUN SU PERFIL FUNCIONAL
1989

Tipo de Inst.	Personas según su perfil funcional				
	inst.	pers.	u/p	pde	cid
Ofic. Mujer	5	11	9	-	2
M. de Salud	7	53	44	7	2
M. de Planificación	6	21	17	2	2
Otras Instituciones	9	15	15	-	-
Universidades	3	6	5	-	1
Inst. Estadísticas	5	18	-	16	2
Total	35	124	90	25	9

NOTA: u/p = usuarios y productores de información
pde = productores de datos estadísticos
cid = centros de información y documentación

Cuadro 5

CENTROAMERICA: NUMERO Y TIPO DE INSTITUCIONES NO GUBERNAMENTALES
Y PERSONAS ENTREVISTADAS SEGUN SU FUNCION

	inst	tp	u/p	pde	cid
Org. de Desarrollo	8	11	11	-	
Org. Femeninas	12	26	25	-	1
Total	20	37	36	-	1

NOTA: u/p = usuarios y productores de información
pde = productores de datos estadísticos
cid = centros de información y documentación

Cuadro 6

CENTROAMERICA: ORGANISMOS INTERNACIONALES VISITADOS
 FUNCIONARIOS ENTREVISTADOS SEGUN SU FUNCION
 1989

Organizaciones Internacionales	Personas				
	inst	tp	u/p	pde	cid
OPS/OMS	7	15	14	-	1
INCAP	1	3	2	1	-
UNICEF	4	7	7	-	-
PNUD/UNIFEM	2	2	2	-	-
OIT/PREALC	2	3	2	1	-
UNESCO	1	1	1	-	-
CSUCA	1	2	2	-	-
IICA	1	2	2	-	-
US-AID	1	1	1	-	-
CIIR	1	1	1	-	-
CIM	1	1	1	-	-
Total	22	38	36	1	1

NOTA: u/p = usuarios y productores de información
 pde = productores de datos estadísticos
 cid = centros de información y documentación

En el caso de UNICEF, se visitó la sede para Centroamérica en Guatemala y las oficinas nacionales de Belice, El Salvador y Panamá. En Costa Rica se visitaron las sedes para Centroamérica y Panamá de: OIT, UNESCO, CSUCA (Confederación de Universidades de Centroamérica), CIM (Comité Intergubernamental para las Migraciones) e IICA (Instituto Interamericano de Ciencias Agrícolas). En Panamá se visitó la sede subregional de PREALC (Programa Regional de Empleo para América Latina y el Caribe).

2. Marco institucional de los asuntos de la mujer

2.1 Políticas de desarrollo de la mujer según países:

- a) A manera de síntesis, se describen las principales características de los países del área según la existencia o no de políticas de desarrollo de la mujer, así como de los organismos gubernamentales encargados de la dirección y coordinación de las políticas nacionales.

Cuadro 7

Países	Política Nacional sobre la mujer	Organismo Gubernamental encargado de la mujer	Nivel Jerárquico
Belice	Explícita y aprobada por el Gabinete en diciembre de 1988.	Departamento de Asuntos de la Mujer, adscrito al Ministerio de Trabajo y Servicios Sociales. Coordina un Comité Interministerial para la ejecución de la política.	Departamento adscrito directamente al Ministro. Tiene una relativa autonomía en el manejo de recursos y en las relaciones internacionales.
Costa Rica	Explícita en Proyecto de Ley "Igualdad Real". En discusión en el Congreso de la República.	Centro de Mujer y Familia. Dirección General del Ministerio de Cultura y Deportes. Tiene una Junta Directiva con participación de la Primera Dama, Viceministros(as) y organizaciones contractuales femeninas no gubernamentales.	Dirección General adscrita a la Dirección Superior del Ministerio. Tiene gran autonomía y poder de decisión, así como la capacidad para establecer relaciones e intercambio a nivel nacional e internacional.
El Salvador	Cuenta con un documento de Política de Promoción de la Mujer. No ha sido presentado a la discusión y aprobación por los niveles de decisión del país.	Oficina de la Mujer adscrita a una Dirección General del Ministerio de Cultura y Comunicaciones.	Oficina con limitados recursos y autonomía técnico-administrativa. Depende de un Director General y tiene escaso poder de convocatoria multisectorial.
Guatemala	No cuenta con una política explícita y aprobada por el gobierno. Definidos lineamientos de política en el Plan Nacional de Desarrollo.	Oficina Nacional de la Mujer adscrita a la Dirección de Previsión Social del Ministerio de Trabajo. Coordina la Comisión Nacional de la Mujer, integrada por delegadas de instituciones gubernamentales y no gubernamentales.	Oficina con escasos recursos y no cuenta con autonomía técnico-administrativa. Ello limita su capacidad de convocatoria y poder de decisión. Se está en proceso de redefinición de las funciones gubernamentales relativas a la mujer y de la virtual creación de una Dirección General de la Mujer en el Ministerio de Desarrollo.
Honduras	Explícita y aprobada por el Ministro de Planificación. En proceso de aprobación por parte del Gabinete Social.	No tiene definido. Las funciones de coordinación y formulación de la política, están a cargo del Departamento de Promoción Social adscrito a la Dirección de Planificación Social de la Secretaría de Planificación.	Al no contar con una instancia gubernamental especializada en los asuntos de la mujer, la capacidad de coordinación y de convocatoria para la implementación de la política es todavía limitada. Se proyecta la creación de un organismo especializado que no tiene clara definición.

Países	Política Nacional sobre la mujer	Organismo Gubernamental encargado de la mujer	Nivel Jerárquico
Panamá	Lineamientos de política en el Plan Nacional de Desarrollo y en el marco de las políticas de población a grupos especiales.	Departamento de la Mujer adscrito a la Dirección de Infancia y Familia del Ministerio de Trabajo y Previsión Social.	Departamento con limitados recursos y escasa capacidad de convocatoria y poder de decisión.
Nicaragua	Explícita a nivel de lineamientos de políticas. Define el papel del Estado como rector de la política de desarrollo de la mujer.	Instituto Nicaragüense de la Mujer, adscrito al Ministerio de la Presidencia de la República.	Instituto Autónomo con gran capacidad de coordinación y poder de convocatoria tanto gubernamental como no gubernamental. Goza de autonomía para establecer relaciones de alto nivel tanto nacional como internacional.

- b) Del resumen expuesto, se concluye: que la formulación e implementación de políticas gubernamentales sobre la mujer en la región, tiene un desarrollo muy desigual según países. A excepción de Belice, Costa Rica y Nicaragua, se identificó una débil presencia del Estado como ente rector y coordinador de las políticas nacionales de la mujer. Las oficinas encargadas de tales funciones en unos casos son inexistentes (Honduras) y en otros, tienen un nivel jerárquico que las subordina a direcciones generales de Ministerios (El Salvador, Guatemala y Panamá); situación que les resta poder de convocatoria y capacidad de negociación y administración de recursos.

En los casos de Honduras y Panamá, los Ministerios de Planificación, a través de las Direcciones de Planificación Social, desempeñan la función de coordinación multisectorial y tienen un rol importante en la definición de políticas de desarrollo de la mujer.

En el caso de Guatemala, el recién creado Ministerio de Desarrollo Urbano-Rural (MINDES), surge como un nuevo ente de coordinación de los asuntos de la mujer, aunque no está planteada la desaparición de la ONAM en el Ministerio del Trabajo. De hecho, el MINDES contará con el apoyo de un proyecto de colaboración externa financiado por el UNFPA, para el desarrollo de tales funciones.

Dicho país está en un proceso de redefinición institucional de las funciones rectoras de la Política de Desarrollo de la Mujer.

2.2 Políticas y programas nacionales sobre Mujer, Salud y Desarrollo según países:

- a) La adopción de las Estrategias Regionales MSD por parte de los gobiernos de Centroamérica, Panamá y Belice, es un proceso relativamente reciente. Las iniciativas relacionadas con la formulación del Proyecto Subregional MSD, movilizaron los recursos y esfuerzos nacionales para formular políticas y programas sobre el particular.

Se identificaron diferentes niveles de desarrollo según países, los cuales se resumen en el siguiente cuadro:

Cuadro 8

Países	Políticas y Programas Nacionales MSD	Comisiones Nacionales Mujer, Salud y Desarrollo	Puntos Focales MSD Nacionales y de OPS
Belice	No tiene	No tiene	Nacional: Enfermera Jefa del Programa de Parteras del Ministerio de Salud. Designada por el Ministro. OPS: Las funciones son directamente asumidas por el Representante.
Costa Rica	Elaborado un Programa de Trabajo MSD del Sector Salud 1989-90. En proceso de elaboración el Programa intersectorial con base en los objetivos del Proyecto Subregional.	Comisión MSD del Sector Salud integrada por representantes del Ministerio y la Caja de Seguro Social que responde al Ministro de Salud, y Comisión intersectorial integrada por representantes de la 2a. Vicepresidencia de la República, Ministerio de Planificación, Centro de Mujer y Familia, y Ministerios de Educación, Trabajo y Salud, que responde a la 2a. Vicepresidenta de la República.	Nacional: Médica, Jefa de Relaciones Internacionales del Ministerio de Salud. Funge como coordinadora de ambas comisiones. Designada por el Ministro. OPS: Médica Pediatra, asesora de Materno-Infantil.
El Salvador	No tiene	No tiene	Nacional: Abogada, Jefa de la División Jurídica del Ministerio de Salud. Designada por el Ministro. OPS: Funciones ejercidas por el Representante. En proceso de firma de carta de entendimiento OPS/UNICEF para la coordinación inter-agencial sobre el tema.

Países	Políticas y Programas Nacionales MSD	Comisiones Nacionales Mujer, Salud y Desarrollo	Puntos Focales MSD Nacionales y de OPS
Guatemala	No tiene	No tiene Constitución en discusión en la Dirección General de Salud. Se propone la participación intersectorial de diferentes instituciones, bajo la coordinación del Ministerio de Salud. La Comisión estaría adscrita a la Dirección General de Salud.	Nacional: Enfermera del Dpto. de Odontología. En propuesta, el nombramiento del Director de Planificación Familiar del Ministerio, sería el Coordinador Nacional del Proyecto MSD, adscrito al Director General. OPS: Enfermera, Asesora de enfermería interpaíses.
Honduras	No tiene	No tiene Se propone que las funciones MSD, sean asumidas por el Dpto. de Promoción y Participación Social, adscrito al Director General. Esta instancia coordinaría la Comisión Nacional MSD. Se considera necesario que el Programa MSD se articule a las estructuras formales del Ministerio de Salud.	Nacional: No tiene. De acuerdo con propuesta, sería la responsable del Depto. de Promoción y Participación Social del Ministerio. Implica modificar decreto y el cambio de adscripción del Punto Focal del Ministro al Director General de Salud. OPS: Enfermera, Asesora de Materno-infantil.
Panamá	Elaborado Programa de Trabajo MSD 1989, que involucra la participación de diferentes dependencias del Ministerio de Salud.	Comisión Nacional integrada por representantes de direcciones y departamentos del Ministerio de Salud. En proceso de institucionalización a través de resolución ministerial. Se propone que la Comisión esté adscrita al Director General de Salud y se considere como una instancia técnico-científica para la dirección y coordinación del Programa MSD a nivel ministerial.	Nacional: Odontóloga, Jefa del Dpto. de Salud Bucal. Funciona como coordinadora de la Comisión Nacional. Designada por el Ministro. OPS: Socióloga, asesora de recursos humanos. Atiende PASCAP y Recursos Humanos del INCAP.
Nicaragua	Elaborado Programa de Trabajo MSD 1989, que involucra la participación de instituciones gubernamentales y no gubernamentales.	Comisión Nacional MSD, bajo la Coordinación del Movimiento Femenino MOLAE y con la participación de delegadas del Ministerio de Salud, Educación, Planificación y el Instituto de Seguridad Social y Bienestar. Responde a la Secretaría General del Movimiento Femenino.	Nacional: Responsable del Depto. de Relaciones Internacionales del Movimiento Femenino. OPS: Socióloga. Asesora de Recursos Humanos.

b) De acuerdo con sus condiciones concretas, los países adoptan las Estrategias Regionales MSD y priorizan sus actividades en el marco del proyecto subregional. Se constató que los enfoques conceptuales y metodológicos de los programas nacionales y las formas organizativas para su dirección, coordinación y ejecución, difieren sustancialmente entre países. Fueron identificados como problemas comunes, los relacionados con:

i. Los programas MSD:

Se adolece de un marco de referencia que conceptualice el cómo entender la salud de la mujer y sus relaciones causales. Los vacíos de un paradigma teórico produce desorientación y a veces falta de claridad en el cómo encarar un diagnóstico de situación, la identificación de problemas, definición de políticas y la propia formulación de los programas nacionales MSD. En consecuencia, más que programas que respondan a políticas, objetivos y metas concretas, lo que predomina es la formulación de planes de trabajo que definen un conjunto de actividades y responsabilidades institucionales, sin tener muy clara la situación que se pretende modificar en el mediano y largo plazo.

Se llegó al consenso de que los programas nacionales MSD deben tener un carácter horizontal y de apoyo a los programas que desarrollan las instituciones participantes. Sin embargo, en la práctica los mismos no tienen una articulación interprogramática y por ende, su inserción en los programas regulares de las instituciones es todavía difícil. Este problema también interfiere en el reconocimiento que reciben los Programas y Comisiones Nacionales MSD y en el contexto de las estructuras organizativas de las instituciones.

El proyecto subregional llena los vacíos conceptuales y es el marco de referencia para la elaboración de los programas nacionales MSD. No obstante, se corre el riesgo que el proyecto se constituya en un objetivo en sí mismo, y no se visualice como un instrumento de apoyo al desarrollo de los programas nacionales MSD. Por eso, hay que considerar las diferencias entre lo que es un programa nacional MSD y lo que es un proyecto de cooperación técnica y financiera MSD en apoyo a los programas nacionales.

Finalmente, es difícil identificar los contenidos programáticos que se deben constituir en los ejes de integración subregional. El proyecto brinda una guía, pero no es suficiente para delimitar los ámbitos de acción nacionales y subregionales, respectivamente.

ii. Las formas organizativas para la ejecución de los programas MSD:

Todos los países han movilizadado sus recursos para concretar la existencia de los Puntos Focales y las Comisiones Nacionales MSD, con base en los lineamientos aprobados en la I Reunión Regional sobre MSD desarrollada en Caracas y de las propuestas sugeridas por la OPS/OMS. La experiencia de trabajo de casi dos años, brinda elementos positivos y una práctica para reflexionar sobre las formas

más idóneas de concretar la organización para la ejecución de los programas MSD.

Como resultado de las entrevistas sostenidas con los Puntos Focales MSD, se anotan las siguientes observaciones:

- Los Puntos Focales -tanto nacionales como de la OPS-, son funcionarios de dirección y asesoría que atienden programas nacionales de importancia. En la mayoría de los casos, las funciones y responsabilidades relacionadas con MSD las realizan en tiempo extra como "voluntariado", sin tener los recursos ni el tiempo laboral disponible para el ejercicio de sus funciones como Punto Focal MSD.
- Las comisiones o grupos nacionales MSD, están conformadas por mujeres que son delegadas de instituciones o de diversas dependencias del Ministerio de Salud. Existe una tendencia a considerar dichas comisiones más como "grupo de mujeres", que como grupos técnico-científicos responsables de un programa. En consecuencia, no siempre las delegadas son las funcionarias más idóneas en términos del contenido de sus responsabilidades. Por ejemplo, en la mayoría de los países los directores de los programas materno-infantil son hombres y por tanto, no están representados en las comisiones nacionales MSD.
- A excepción de Nicaragua, los Puntos Focales están adscritos directamente a los Ministros de Salud, aspecto que no siempre resulta satisfactorio para garantizar la coordinación en el interior del sector y el contenido técnico-científico de los programas MSD. En todos los países, los programas sustantivos del sector están adscritos a los Directores Generales de Salud y son ellos, los que tienen la autoridad reconocida por delegación del Ministro, para convocar y coordinar a los directores técnicos de los programas.
- Los Puntos Focales nacionales e incluso los propios Ministerios de Salud, no siempre tienen la suficiente capacidad para convocar y concertar a otros organismos y garantizar un trabajo técnico con un enfoque multisectorial. Esta función se facilita cuando los Puntos Focales se apoyan en organismos que tienen poder de convocatoria como: los Ministerios de Planificación (Panamá y Honduras), Oficinas de la Primera Dama (Guatemala), Vicepresidencia de la República (Costa Rica) y la organización del Movimiento Femenino (Nicaragua).
- Se confirma la necesidad de construir el marco conceptual sobre MSD, como una guía para el accionar tanto de los Puntos Focales como de las comisiones o grupos nacionales. Resulta igualmente necesario, fortalecer la capacitación con un enfoque de género de todas aquellas personas que estén involucradas en la ejecución de actividades MSD.

2.3 Rol de las Universidades, las Organizaciones No Gubernamentales de Desarrollo (ONG's) y las Organizaciones Autónomas Femeninas en Centroamérica, Panamá y Belice

a) Las Universidades:

En los países del área desarrollan un importante papel como instancias de docencia, investigación y extensión en el campo de la mujer. Promueven la reflexión y análisis de la situación de la mujer en cada uno de los países, por medio de congresos, seminarios y foros tanto nacionales como internacionales.

A nivel centroamericano y bajo la cobertura del CSUCA a través del Programa de Estudios de la Mujer, se capacita a un número importante de profesionales en aspectos teóricos y metodológicos de género. Las Comisiones de Estudios de la Mujer que existen, están adscritas a las Vicerrectorías de Docencia e Investigación en todas las universidades nacionales de los países del área (a excepción de Belice cuya universidad no está confederada).

En relación a las actividades de docencia, investigación y extensión, se destacan las universidades nacionales de Costa Rica (UCR y UNA) y de Panamá, como aquéllas que tienen la mayor experiencia y nivel de desarrollo en el tema de la mujer.

b) Las organizaciones no gubernamentales (ONG's):

En la última década, estas organizaciones tienen un importante crecimiento y presencia en la ejecución de programas y proyectos sobre la mujer en el área centroamericana.

Se comprobó, sin excepción en todos los países, que a la par de las organizaciones de base de grupos sociales postergados del campo y la ciudad, aparecen con gran frecuencia ONG's. Estas son las que irrumpen con metodologías participativas y autogestionarias que brindan una riqueza de enfoques y prácticas alternativas para el abordaje de los problemas de la mujer. Asimismo, estas organizaciones son las que adelantan las investigaciones sobre temas cruciales y relevantes, utilizando metodologías participativas y de investigación-acción.

Las ONG's identificadas en los países, en su gran mayoría no son especializadas en asuntos de la mujer, pero dentro de sus actividades contemplan programas y proyectos dirigidos a grupos femeninos, principalmente del ámbito rural y urbano marginal. Se constató la permanencia de organizaciones que desarrollan proyectos muy tradicionales (educación para el hogar, corte y confección, etc.), pero resultó significativa la presencia de ONG's que utilizan un enfoque de género en el tratamiento de los asuntos de la mujer incluyendo los aspectos relacionados con la salud.

Estas fueron identificadas principalmente en Costa Rica, Honduras, El Salvador y Panamá.¹⁰

Se verificó la escasa coordinación entre las ONG's y las también llamadas Organizaciones de Promoción y Desarrollo (OPD), con instituciones del sector gubernamental. Por razones de diferente índole que sería necesario investigar con mayor profundidad, las ONG's muestran una resistencia fuerte para trabajar de manera mancomunada con instituciones del gobierno.

Contrariamente, resultan ser muy estrechas las relaciones de coordinación y trabajo con las universidades nacionales. Es un fenómeno bastante generalizado el que los programas de investigación y extensión universitaria en el tema de la mujer, se ejecuten con la participación de ONG's.

c) Las organizaciones autónomas femeninas:

Inspiradas en los acuerdos de Paz de Esquipulas II, las mujeres del área organizadas en la Convención de Mujeres Centroamericanas, dan muestras de un frente común en la lucha por sus derechos, la paz, la democracia y la soberanía de los pueblos. Dicha organización está en proceso de crecimiento y consolidación. Se reúnen cada seis meses y su presidencia es rotatoria.

En Nicaragua y Costa Rica existen organizaciones autónomas femeninas que tienen presencia e incidencia como movimiento social organizado. En ambos casos, la coordinación con las instituciones gubernamentales es fluida y se concretan relaciones de colaboración y apoyo mutuo, particularmente con las Oficinas Gubernamentales de la Mujer.

En el caso de Nicaragua, el Movimiento Femenino es quien funge como Punto Focal del Programa Mujer, Salud y Desarrollo, y bajo su coordinación se concerta una Comisión Nacional MSD multisectorial, conformada por delegadas de instituciones del gobierno.

En los países restantes el movimiento femenino es aún débil, y en muchos casos está en proceso de búsqueda y redefinición de sus objetivos y plataforma de lucha. Coexisten organizaciones femeninas tradicionales y organizaciones que surgieron como frentes femeninos de partidos políticos o centrales sindicales y que están actualmente, en proceso de lograr su autonomía como movimiento.

En el área, el movimiento femenino tiene un cambio interesante en los últimos años. De lo puramente reivindicativo, evoluciona en la ejecución de programas y proyectos concretos en beneficio de las mujeres.

¹⁰ Como parte de la investigación realizada se inició la sistematización de las organizaciones tanto gubernamentales como no gubernamentales que el área centroamericana, desarrollan programas y proyectos sobre la mujer. Para tales fines se diseñaron bases de datos programadas en el sistema MicroIsis y que en el futuro formarán parte del Sistema de Información Centroamericano sobre Mujer, Salud y Desarrollo. La información contenida en las bases de datos mencionadas, brindará un importante insumo para el análisis de los programas y proyectos que desarrollan tanto las organizaciones gubernamentales como las ONG's y las organizaciones autónomas femeninas en cada uno de los países de la subregión.

En todos los países se verificó el crecimiento y presencia de Organizaciones de Promoción y Desarrollo (OPD) especializadas en los asuntos de la mujer, que impulsan actividades de investigación, capacitación, asesoría técnica y organización de grupos femeninos de base. También ofrecen respuestas concretas, a través de programas y proyectos de desarrollo (productivo autogestionario, de salud, educación, asistencia legal, etc.), utilizando un enfoque de género y metodologías innovadoras y participativas.

En Belice, Costa Rica, Honduras, El Salvador y Nicaragua, las ODP femeninas desarrollan programas y proyectos sobre la salud de la mujer en temas relevantes, tales como: el maltrato doméstico, la agresión sexual, la sexualidad femenina, los derechos reproductivos y la salud mental entre otros.

En Costa Rica, el proyecto más desarrollado en materia de Salud de la Mujer denominado "Salud Vivencial", es ejecutado por el Centro Feminista de Información y Acción (CEFEMINA). Este proyecto cuenta con un marco de referencia conceptual y metodológico, elaborado por las propias mujeres en una dinámica participativa.

Las organizaciones femeninas de desarrollo muestran capacidad para la formulación y ejecución de proyectos, así como en la gestión de financiamiento. Sin embargo, sus recursos son sumamente limitados en comparación con las ONG's y ODP que no son especializadas en los asuntos de la mujer. El acceso a la información y la apropiación de nuevas tecnologías es francamente escasa; en consecuencia, en muchas organizaciones el trabajo todavía resulta muy artesanal y de alcances restringidos.

2.4 Organismos internacionales:

En el cuadro a continuación, se resumen los programas y proyectos de cooperación técnica y financiera internacional en el campo de la mujer, que tienen un carácter subregional. Sólo se detallan los proyectos de los organismos internacionales visitados.

Cuadro 9

Organismos Internacionales	Nombre del Programa y/o Proyecto	Países que apoyan	Organismos Nacionales	Fase Gestión de Financiamiento	Fuente de Financiamiento Países Nórdicos
OPS/OMS	Proyecto Mujer, Salud y Desarrollo	Centroamérica, Panamá y Belice	Ministerios de Salud Org. autónomas femeninas	En ejecución	Países Nórdicos
UNICEF	Programa Mujer en el Desarrollo	Centroamérica y Panamá	Inst. Gubernamentales ONG's y OPD femeninas		Gobierno de Francia

Organismos Internacionales	Nombre del Programa y/o Proyecto	Países que apoyan	Organismos Nacionales	Fase Gestión de Financiamiento	Fuente de Financiamiento Países Nórdicos
IICA/UNICEF	Proyecto Participación de la Mujer Rural en el Desarrollo	Centroamérica, Panamá y República Dominicana	Ministerios de Agricultura y ONG's	En gestión de financiamiento	UNIFEM / Países Nórdicos
CSUCA	Estudios de la Mujer	Centroamérica y Panamá	Universidades Confederadas	En ejecución	UNIFEM
FLACSO/CSUCA/UNIPAZ	La Mujer en la Crisis Centroamericana	Centroamérica		En ejecución	Gobierno Noruego
OIT	Capacitación Obrero-campesina	Centroamérica, Panamá y República Dominicana	Inst. de Formación Profesional, sindicatos, org. campesinas y org. femeninas	En ejecución	Gobierno Danés
PREALC	El Empleo Femenino Rural	Centroamérica y Panamá	Ministerios de Trabajo	En ejecución	Gobierno de Holanda
UNESCO	Apoyo a experiencias innovadoras sobre educación de la Mujer Campesina y Urbano-marginada	Centroamérica y Panamá	Ministerios de Educación	En gestión de financiamiento	Países Nórdicos
CIM	Apoyo a la mujer migrante.	Centroamérica	No definidos	En formulación	No definida

Los organismos internacionales también apoyan la ejecución de proyectos de cooperación en el campo de la mujer de carácter nacional: UNIFEM en Costa Rica y Honduras, OIT en Costa Rica, UNESCO en Panamá, UNICEF en Guatemala, Costa Rica, Honduras, Panamá, Nicaragua y Belice. Asimismo, en todos los países se identifican proyectos nacionales financiados por el UNFPA para el apoyo de los programas de atención materno-infantil, y en algunos casos para la formulación de políticas de población (El Salvador, Panamá, Honduras, Nicaragua). UNICEF es el organismo de Naciones Unidas que tiene la mayor presencia y experiencia en el desarrollo de programas y proyectos de la mujer en el área.

UNICEF y en menor medida UNIFEM son las agencias del sistema, que con mayor frecuencia desarrollan proyectos en apoyo a ONG's y organizaciones de promoción y desarrollo de la mujer.

Como fuentes financieras, se destacan los Países Nórdicos y en segundo término AID-Canadá y US-AID. Esta última apoya proyectos para mujeres, en el marco de proyectos integrales de desarrollo.

Las iglesias y organismos no gubernamentales y universidades de Estados Unidos y Europa, son las principales fuentes financieras de las ONG's y ODP femeninas.

3. Necesidades de información y principales problemas identificados:

3.1 Areas y temas de interés que demandan información

- a) En las áreas de salud, educación y trabajo de la mujer, se resumen los temas más relevantes que virtualmente serían los que se constituyen en ejes de integración subregional, en tanto fueron las necesidades de información que se identificaron como comunes.

Cuadro 10

Areas	Temas priorizados
Salud Reproductiva	<p>Nivel y causas de la mortalidad materna. Diferenciales geográficos, étnicos y por grupos socioeconómicos. El aborto como causa de muertes maternas.</p> <p>Los derechos reproductivos de la mujer. Prevalencia y uso de anticonceptivos; actitudes del hombre frente al uso de métodos anticonceptivos por parte de su pareja.</p> <p>El embarazo en las adolescentes y causas asociadas.</p> <p>Conocimiento, actitudes y prácticas sexuales. Los roles sexuales masculinos y femeninos. Formas de iniciación a las relaciones sexuales y diferencias sociales entre los sexos.</p> <p>El conocimiento y uso del cuerpo por parte de la mujer. La agresión sexual, el asedio sexual y la prostitución.</p>
Salud Mental y Familiar	<p>El maltrato y la agresión doméstica a mujeres y niños. Conductas y respuestas más frecuentes del agresor y los agredidos.</p> <p>La doble jornada laboral y efectos en la salud mental de la mujer.</p> <p>Patrones de unión y disolución de uniones y estructura familiar; mujeres jefas de hogar y carga familiar.</p>
Salud Ocupacional	<p>Los accidentes domésticos como riesgos laborales inherentes a la mujer; incidencia, morbilidad y mortalidad asociada.</p>
Atención Médica	<p>Uso y abuso de tecnologías clínico-quirúrgicas, en la atención a la salud de la mujer. Las cesáreas, histerectomías, ecosonogramas, etc.</p> <p>Trato y relaciones médico-paciente en la consulta médica de gineco-obstetricia.</p>
Recursos Humanos en el Sector Salud	<p>Estructura y composición de la ocupación según sexos en el sector salud; la mujer y su papel en la gerencia y dirección de los servicios de salud.</p>

Areas	Temas priorizados
Educación y Capacitación	<p data-bbox="560 312 1203 333">Analfabetismo según sexo, edad y grupos socioeconómicos.</p> <p data-bbox="560 364 1329 430">La deserción y el retraso escolar según sexos y causalidad asociada; diferenciales por áreas geográficas, grupos étnicos, grupos socioeconómicos.</p> <p data-bbox="560 462 1329 507">Calificación de la fuerza de trabajo según sexos y movilidad ocupacional.</p> <p data-bbox="560 538 1329 634">Participación de la mujer en la educación superior universitaria, según carreras y áreas de especialización. Ingreso, matrícula, deserción y egresos. Causas de la deserción universitaria y sus diferencias por sexo.</p>
Empleo e Ingresos	<p data-bbox="560 692 1329 758">La mujer y su participación en actividades económicas no tradicionales; el sector informal urbano; subempleo visible e invisible.</p> <p data-bbox="560 789 1329 835">La mujer y el empleo rural; la actividad económica oculta de la mujer campesina.</p> <p data-bbox="560 866 1329 911">Efectos de la crisis económica en el empleo femenino y sus ingresos; cambios en la estructura de la ocupación y en el nivel de ingresos.</p> <p data-bbox="560 942 1329 1015">La migración selectiva por sexos y su impacto en el mercado laboral; la mujer migrante por condiciones sociopolíticas (desplazados, refugiados) e inserción en el mercado de trabajo.</p>
Mujer, Ideología y Organización	<p data-bbox="560 1073 1329 1139">Valoración social y autoestima de la mujer; el machismo y sus manifestaciones ideológicas dominantes de acuerdo con diferentes culturas nacionales.</p> <p data-bbox="560 1170 1329 1243">La organización de la mujer; desarrollo y tendencias del movimiento femenino; el papel de la mujer organizada en la lucha por la paz y la democracia.</p>

- b) La descripción por áreas y temas, brinda una idea general no sólo de las necesidades de información sino de las líneas de investigación que, en un contexto subregional, se podrían impulsar en el futuro inmediato.
- c) Se identificaron otras necesidades de información que fueron detectadas en el transcurso de la investigación. Entre ellas se señalan:
- i. Con ligeras excepciones, las instituciones y personas que trabajan en el campo de la mujer se conocen poco y hay una limitada socialización de experiencias. Esto se explica en gran medida, por los limitados recursos destinados a la divulgación de información (revistas, folletos, boletines etc.). En consecuencia, la información relativa al universo de instituciones y organizaciones que trabajan sobre el tema (directorios básicos a nivel nacional y centroamericano), resultó ser una necesidad muy sentida por los usuarios(as).

- ii. Por su reciente creación y desarrollo, tanto los Puntos Focales como los Grupos Nacionales MSD, tienen escasa información sobre las actividades que se están desarrollando en el campo de la mujer en sus respectivos países.
- iii. Existen vacíos en el conocimiento global de los diversos programas y proyectos que realizan las instituciones en el campo de la mujer (tanto gubernamentales como no gubernamentales), lo que en ocasiones lleva a la duplicación de esfuerzos y recursos.
- vi. Los aspectos conceptuales y metodológicos en el campo de la mujer, como son las teorías de género, las corrientes del pensamiento feminista, las metodologías sobre el trabajo con mujeres, la investigación y la capacitación participativa, resultaron ser áreas de conocimiento de gran demanda de información por parte de la mayoría de las usuarias entrevistadas.

3.2 Situaciones de uso y tipo de información requerida:

- a) Están en correspondencia con las actividades de las instituciones que la demandan y particularmente, con el contenido de las funciones que desarrollan las personas.

Resultó muy difícil individualizar a los usuarios por funciones y actividades principales y así determinar las situaciones de uso de la información. Sin embargo, se identificaron las grandes áreas funcionales de las personas entrevistadas, a partir de las cuales se describen las situaciones de uso y el tipo de información que con mayor frecuencia demandan.

- i. Para las funciones de diseño de políticas, de planificación, formulación y evaluación de programas y proyectos:

Dominan las necesidades de información de tipo cuantitativa, bajo la forma de indicadores estadísticos. Por lo general, son usuarios de la información que generan las fuentes de datos tradicionales (censos, encuestas y registros continuos). Para las funciones de coordinación que le son inherentes, requieren información actualizada sobre inventarios de programas y proyectos a nivel nacional o local.

- ii. Docencia e investigación:

Prevalcen las necesidades de información cualitativa y bibliográfica. También demandan información cuantitativa bajo la forma de indicadores, pero existe la tendencia de generar los datos a través del diseño y ejecución de sus propias encuestas. Cuando ese es el caso, salvo pocas excepciones, por lo general son encuestas pequeñas y microlocalizadas.

iii. Capacitación:

Las necesidades de información que dominan son las de tipo cualitativo. En algunos casos la capacitación se complementa con investigaciones participativas, como medio para garantizar una mayor eficacia del proceso de enseñanza-aprendizaje. En consecuencia, se requiere información bibliográfica relacionada con metodologías participativas, experiencias concretas y evaluación de sus resultados.

iv. Desarrollo organizativo e ideológico:

Dominan las necesidades de información cualitativa, con especial énfasis en aspectos teóricos e históricos relacionados con el movimiento femenino, la identidad de la mujer, sus derechos y objetivos de su lucha. Para el desarrollo de estas actividades se demanda mucha información relacionada con testimonios e historias de vida.

v. Comunicación y propaganda:

Se requiere información cuantitativa y cualitativa según los temas que se traten. Se demanda mucha información de carácter técnico, relativa al diseño gráfico y el uso de los símbolos apropiados para establecer la relación de comunicación con las mujeres.

4. Oferta de información: producción, sistematización y difusión

4.1 Producción, análisis y difusión de datos estadísticos:

- a) A fin de evaluar la disponibilidad de datos e identificar los problemas y vacíos en la producción de información estadística, se levantó en una primera etapa, el inventario de las principales fuentes de datos no continuas (censos y encuestas). En lo que respecta a la información continua, sólo se consideraron los registros o estadísticas vitales; se valoró en qué medida las fuentes tradicionales satisfacen las necesidades de información, y cuáles son los problemas más relevantes en la captación, procesamiento y publicación de sus resultados.

Como parte de la investigación, se sistematizó en una base de datos diseñada en MicroIsis, el inventario de las fuentes levantadas en la década de los ochenta. En ella se detalla información concerniente a fecha de levantamiento de la fuente, cobertura geográfica, tamaño de muestra, variables estudiadas y formas de procesamiento y publicación de resultados. (Ver anexos).

A continuación, se presenta en el cuadro 11, un resumen de las fuentes inventariadas:

Cuadro 11

CENTROAMERICA: FUENTES DE DATOS NO CONTINUAS DISPONIBLES POR PAISES,
SEGUN TIPO DE FUENTES. PERIODO 1980-1989 1/

Tipo de Fuentes	Países							Total
	BEL	COR	ELS	GUA	HON	PAN	NIC	
Censo de Población	-	1	-	1	1	1	1	5
Enc. Ingresos y Gastos	-	2	1	1	1	2	1	8
Enc. Empleo y Desempleo	1	8	3	5	8	9	4	33
Enc. Sociodemográficas	1	-	-	2	2	-	1	6
Enc. Planif. Fliar. y Salud M.I.	-	2	3	2	2	2	1	12
Enc. Alimentario-Nutricionales	-	-	1	2	1	1	1	6
Censos de Talla en Escolares	-	2	1	2	-	2	1	8
Enc. de Comportamientos Sexuales	-	1	-	-	-	-	-	1
Enc. de Opinión sobre la Mujer	-	-	-	-	-	1	-	1
Enc. de Empleo Femenino	-	-	-	-	1	1	1	3
Enc. de Organización de la Mujer	-	-	-	-	1	-	1	2

1/ Sólo incluye las fuentes de datos identificadas en los institutos de Estadísticas, Ministerios de Salud, Oficinas de la Mujer y Asociaciones Demográficas.

- b) Se concluye que, a excepción de Belice, en la década de los ochenta los países realizaron importantes esfuerzos en el levantamiento de encuestas dirigidas a la población. Dichas fuentes brindan datos para la construcción de indicadores de situación y evolución de las condiciones socioeconómicas y de salud de la mujer, y potencialmente pueden brindar insumos para estudios analíticos con una perspectiva de género.
- c) La mayor parte de los datos están publicados y en su defecto, están disponibles a los usuarios a través de tabulados no publicados. Se dispone de un importante volumen de datos sobre variables desagregadas por sexo.
- d) Los datos disponibles, no satisfacen totalmente las necesidades de información para análisis de fenómenos con un enfoque de género. Sin embargo, los mismos pueden ser explotados creativamente a través del diseño de tabulaciones especiales. En efecto, la mayoría de los países cuentan con tecnologías de procesamiento de encuestas por microcomputadores, aspecto que facilita a los usuarios la obtención y oportunidad de nuevas tabulaciones.
- e) En las Encuestas de Hogares de Honduras, Guatemala y El Salvador, se adoptaron recomendaciones para mejorar la captación de la condición económica de la mujer y el empleo femenino. Para ello, se reforzó la capacitación de los enumeradores y se incorporaron preguntas específicas relacionadas con el trabajo de la mujer, particularmente en el sector informal urbano y el ámbito rural.

Aunque las encuestas tradicionales de empleo y desempleo no satisfacen totalmente las necesidades planteadas, se reconoce que es la información más abundante en la mayoría de los países.

- f) A excepción de Belice y en menor escala Nicaragua, en el resto de los países existe un volumen importante de datos sobre comportamientos, actitudes y prácticas anticonceptivas, salud materno-infantil, lactancia materna, acceso y utilización de servicios de salud, alimentación y nutrición, etc.

Dichas encuestas, mostraron sesgos sexuales importantes en la medida en que ninguna de ellas toman en cuenta como universo de estudio a la población masculina. Implícitamente se maneja el enfoque de la reproducción y la salud de la mujer y la madre, como un fenómeno eminentemente biológico y desprovisto de determinaciones sociales de género.

Costa Rica cuenta con datos muy recientes generados por la Encuesta de Comportamientos, Actitudes y Prácticas Sexuales. Esta encuesta considera tanto la población femenina como la masculina, e indaga sobre los roles sexuales dominantes, las diferencias entre sexos, y estudia con especial énfasis a la población adolescente a través de un módulo especial. Es la única experiencia en el área, que intenta generar datos estadísticos de cobertura nacional sobre la sexualidad diferenciada por sexos.

- g) A excepción de Costa Rica y Panamá, el resto de los países no tienen información confiable para estimar niveles y tendencias de la mortalidad materna. Las estadísticas vitales y particularmente los registros de defunciones, tienen un subregistro importante (en promedio oscila entre el 55 y 65 por ciento del total de muertes estimadas); y el número de causas mal definidas supera en creces los porcentajes estadísticamente aceptables.
- h) Se identificaron deficiencias, y en muchos casos inexistencia de registros, relacionados con el maltrato doméstico y la agresión sexual. En algunos países se realizan investigaciones (Belice, Costa Rica, Nicaragua y Panamá), sobre los casos que son denunciados en la policía, las comisiones de no violencia, juzgados y servicios de atención legal, entre otros. Sin embargo, hasta la fecha, no se dispone en ningún país de información confiable que permita cuantificar a nivel nacional, la magnitud del fenómeno de la violencia sexual y el maltrato doméstico a mujeres y menores.
- i) Las encuestas especializadas en asuntos de género y de cobertura nacional, son prácticamente inexistentes. Los esfuerzos se han concentrado en pequeñas encuestas microlocalizadas con un universo pequeño, donde predominan las investigaciones relativas al empleo femenino. Para 1990, se tiene programada en Honduras la incorporación de un Módulo sobre la Mujer en la Encuesta de Hogares de Propósitos Múltiples que se realiza con periodicidad semestral.
- j) A pesar de los vacíos y ciertas deficiencias de los datos estadísticos que ofrecen las fuentes tradicionales, se constató de manera generalizada, la limitada difusión de la información y la escasa utilización y explotación de la misma. En efecto, ningún país cuenta hasta la fecha con bases de datos cuantitativos que sistematicen de manera permanente, los indicadores

descriptivos de las condiciones socioeconómicas y de salud de la mujer y las diferencias entre los sexos.

Los usuarios(as) en general, afirmaron la inexistencia de datos. Sin embargo, dichas apreciaciones no son del todo reales ya que existen en volúmenes importantes en casi todo los países. Lo que domina es la dispersión de los mismos -y en mayor medida-, el escaso procesamiento y análisis de las fuentes disponibles, por parte de analistas e investigadores especializados en los asuntos de la mujer. En consecuencia, más que falta de datos lo que predomina es la falta de información estadística, o sea, datos procesados bajo la forma de indicadores y con la oportunidad y accesibilidad que requieren los usuarios.

Finalmente no se desestiman los esfuerzos realizados por países de la subregión, particularmente Costa Rica y Nicaragua, en la definición de indicadores y el diseño de sus bases de datos estadísticos sobre la mujer. No obstante, se aceptó que es un proceso que apenas se inicia, y que requiere de la construcción de un marco teórico explicativo que sirva de referencia para interpretar y analizar los indicadores, además de la aplicación de técnicas de análisis estadístico.

4.2 Producción de información cualitativa sobre la mujer:

Las instituciones y organizaciones que fueron descritas en el marco institucional de los asuntos de la mujer, son todas sin excepción, núcleos generadores de información sobre la mujer. En efecto, son usuarios y a su vez productoras de información.

La producción de información es básicamente de carácter bibliográfica, informativa y de divulgación. Además de las investigaciones que llevan a cabo diferentes organizaciones, se produce un volumen importante de materiales de capacitación y de documentos, donde se consignan las discusiones y conclusiones de encuentros, seminarios u otro tipo de actividad realizada con grupos de mujeres. Sin embargo, se identificó que son muy pocas las instituciones y organizaciones que cuentan con órganos divulgativos (revistas, cuadernos, boletines, etc.). Por ese motivo, los recursos destinados para edición y publicación son escasos, y cuando existen, el tiraje es muy reducido.

4.3 Recuperación, selección, procesamiento y difusión de la información sobre la mujer:

- a) Son funciones y actividades inherentes de los sistemas y servicios de información y documentación. Estos sistemas son en síntesis, las respuestas socialmente organizadas frente a las necesidades de información.

Se consideró como universo inicial de estudio, los centros especializados en la mujer, los centros de información y documentación en salud, y los especializados en el área de políticas y planificación del desarrollo.

Sus principales características se consignan en una base de datos diseñada en MicroIstis. (Ver anexos).

b) Los centros y servicios de información especializados en la mujer según países:

- i. Se identificó en fase de proyectos, la creación de sistemas y redes de información subregionales especializadas en la mujer, pero hasta la fecha, dichos proyectos no cuentan con apoyo financiero. UNESCO y UNICEF son los organismos internacionales que consignan en sus programas de cooperación para Centroamérica, actividades relacionadas con el tema.

Costa Rica a través del Centro de Mujer y Familia, ha propuesto iniciativas de creación de un sistema centroamericano, para lo cual cuenta con un perfil del proyecto.¹¹

A nivel subregional, no se identificaron redes de información especializadas en el tema de la mujer.

- ii. Los centros que tienen el desarrollo técnico-organizativo más avanzado, se localizan en Nicaragua y Costa Rica. En el resto de los países existen pequeños centros en formación y proceso de organización. En su gran mayoría no tienen desarrollados los sistemas de recuperación, selección y procesamiento de información.
- iii. En el caso de Costa Rica las unidades más desarrolladas son: la Unidad del Centro de Mujer y Familia (CMF), y la del Centro Interdisciplinario de Estudios de la Mujer en la Universidad Nacional. Este último, a través del Programa de Información para la Mujer (PIM), realizó una investigación diagnóstica sobre la situación de la información sobre la mujer en el país¹²; estudio que sirvió de base para el diseño y desarrollo de la Red Nacional de Información sobre Mujer y Desarrollo (Red-Mujer). El Centro de Información del CIEM funciona como núcleo de la red, con la participación de 30 unidades de información existentes en el país. Fue el único mecanismo nacional con bases metodológicas y técnicas normalizadas, que se identificó en el área centroamericana.
- iv. Nicaragua cuenta con dos centros especializados: el Centro de Información del Movimiento Femenino (CINA), y el Centro de Documentación del Instituto de la Mujer (INIM). Ambos cumplen con objetivos diferentes aunque complementarios: el INIM recupera la información que se genera en instituciones, particularmente de tipo gubernamental; y el CINA recupera y procesa la información que se

¹¹Centro Nacional para el Desarrollo de la Mujer y la Familia. Perfil del Proyecto "Sistema Automatizado de Información sobre la Mujer en Centroamérica y Panamá". Costa Rica, 1989.

¹²Sibille, M. et al. Diagnóstico y propuesta de organización de un Sistema de Información sobre Mujer y Desarrollo. CIEM-UNA, Heredia 1989.

genera en el Movimiento Femenino, en todas y cada una de las asambleas de base del movimiento. Está en idea el desarrollo de una red nacional de información sobre mujer, pero hasta el momento no se ha estructurado.

- v. Los Centros de Costa Rica y Nicaragua cuentan con bases de datos automatizadas (bibliográficas, directorios institucionales y de organizaciones). Para ello, tienen equipo de microcomputación y todos utilizan el paquete MicroIsis para la programación de sus bases de datos. De igual forma utilizan sistemas muy similares de ingreso y procesamiento de información, aunque sus criterios y procedimientos no están normalizados por una metodología única. No obstante, entre los sistemas existe una virtual compatibilidad y podrían sobre la base de ciertos criterios, articularse en una red centroamericana.
 - vi. En el resto de los países los centros no tienen sistemas automatizados; lo poco que se desarrolla se lleva manualmente y aplicando sistemas de clasificación de biblioteca.
- c) Los sistemas nacionales de información y documentación especializados en salud:

Se estudiaron fundamentalmente los sistemas que coordinan los Ministerios de Salud y en algunos casos, los Institutos de Seguridad Social (Costa Rica). Como características relevantes se tiene:

- i. Costa Rica es el único país que cuenta con un sistema integrado de información documental, coordinado y normado por un centro nacional. La Biblioteca Nacional de Salud y Seguridad Social (BINASS), coordina la red de centros de información y documentación de todos los hospitales del país y están en proceso de articulación, los centros creados en las clínicas de atención ambulatoria. Este sistema además de tener el componente de biblioteca, integra un sistema de documentación muy desarrollado, tanto en contenido como en tecnología. Su dominio son las áreas clínico-quirúrgicas, epidemiológicas y de salud pública. Por ser miembro de Red-Mujer, le brinda insumos y es beneficiario de sus productos.
- ii. En Honduras, existe un centro de información documental que inicia su desarrollo como centro coordinador de un sistema. Se organiza como centro de documentación y es muy selectivo en la recuperación de información. El componente de biblioteca lo ha transferido a la Facultad de Medicina de la Universidad. Las bases de datos de información bibliográfica se llevan de forma manual y se proyecta su automatización con el paquete MicroIsis, a través de un equipo de reciente adquisición.
- iii. Nicaragua tiene un Centro Nacional de Información y Documentación en Salud (CENIDOS), que también se constituye en núcleo de un sistema de información. Sus servicios se orientan en el campo de las áreas clínico-quirúrgicas y de salud pública. Está en proceso de desarrollo y sus sistemas están implantados parcialmente. Su

organización y sistema de clasificación, responde más, a la concepción de una biblioteca médica.

iv. En el resto de los países existen unidades de escaso desarrollo y con sistemas tradicionales y en muchos casos obsoletos, en el tratamiento y procesamiento de la información. En Guatemala y El Salvador existen bibliotecas con colecciones de libros en las áreas clínico-quirúrgicas. En Panamá el sistema de información y documentación del Ministerio de Salud ha tenido un franco retroceso, desde que el mismo fue adscrito a una instancia de capacitación.

d) Los sistemas de información especializados en políticas y planificación del desarrollo:

A excepción de El Salvador, todos los países tienen unidades y servicios de información en los Ministerios de Planificación. Están organizadas como sistemas de información y tienen un mayor desarrollo técnico y organizativo, cuando se los compara con los centros especializados en salud. Estos sistemas tienen una orientación muy específica en materia de información para el desarrollo, por lo que dominan las áreas económicas y financieras y en menor medida las áreas sociales.

El Ministerio de Planificación de Panamá, cuenta el sistema de información más desarrollado en el campo de Población y Desarrollo en el área centroamericana. Dentro de sus áreas de especialidad está el tema Mujer, y producen de manera sistemática, publicaciones de boletines bibliográficos sobre el tema.

e) De la descripción realizada se concluye que, frente a las necesidades de información oportuna y pertinente sobre la mujer, en la mayoría de los países no existen sistemas de información organizados que respondan a los requerimientos más urgentes, de las instituciones y personas que trabajan sobre el tema. Si bien la producción de información es abundante y existen múltiples agentes involucrados en dicho proceso, la misma no es recuperada por los sistemas de información y por ende, no está disponible a los usuarios.

VII. CONCLUSIONES Y RECOMENDACIONES GENERALES

A manera de síntesis se resumen las principales conclusiones del estudio de factibilidad y las recomendaciones que de él se derivan.

1. Situación de la información sobre la mujer en Centroamérica, Panamá y Belice: oferta vs. demanda

- 1.1 Se identificaron los múltiples agentes vinculados con funciones y actividades sobre la mujer, que reconocen la necesidad de contar con información oportuna y pertinente sobre el tema. Desde la perspectiva de los usuarios se captó que la oferta de información adolece de un tratamiento idóneo, está dispersa y presenta problemas de accesibilidad y oportunidad.
- 1.2 Existe escasa difusión e intercambio de información sobre la mujer, tanto en el interior de los países como en el contexto centroamericano. No se aprovecha la riqueza de información que generan las diferentes organizaciones e instituciones, ya que se adolece de los mecanismos nacionales y centroamericanos idóneos para su recuperación y difusión.
- 1.3 Se evidenció la franca subutilización de los datos disponibles que generan las fuentes tradicionales de información (censos y encuestas). El tratamiento y análisis estadístico de los datos disponibles es escaso, y cuando se realiza, no es una actividad permanente. En consecuencia, la oferta de indicadores es esporádica y no sistematizada.
- 1.4 Los problemas de salud de la mujer enfocados bajo una perspectiva de género, plantean nuevos retos a los sistemas de información. De hecho, se verificó la escasa y general ausencia de información, relativa a ciertas áreas y temas de interés de género en los sistemas de información sobre salud y en otros no especializados en el tema de la mujer. La información sobre temas de salud de la mujer, tienen un énfasis en lo biológico-reproductivo (materno-infantil, anticoncepción, reproducción biológica, etc.).
- 1.5 Existen vacíos y ausencia de datos e información en los temas claves y relevantes que se constituyen en los principales contenidos de trabajo sobre la mujer, particularmente en el campo de la salud. Se hace referencia a la información sobre mortalidad materna y causalidad asociada, el aborto, violencia y maltrato doméstico, agresión sexual, comportamientos y actitudes sexuales -y sus diferencias por sexo-, la doble jornada laboral y efectos en la salud de la mujer entre otros.

2. Factibilidad operativa del SIMUS

Esta prueba de factibilidad indaga sobre los aspectos organizativos y la funcionalidad que tendría el sistema de información para alcanzar los objetivos relacionados con MSD. Considera los obstáculos y problemas que requieren soluciones y decisiones, para garantizar que el sistema funcione cuando se ponga en marcha.

2.1 Aspectos que requieren soluciones y decisiones:

- a) Se constató la necesidad de realizar un esfuerzo de conceptualización sobre cómo entender el fenómeno de la salud de la mujer y el desarrollo. Esta conceptualización, no es necesariamente, un requisito previo para la puesta en marcha del sistema, ya que para realizar esta tarea también se requiere de importantes insumos de información. La reflexión y construcción del marco de referencia sería un punto de partida para iniciar el proceso de producción de información y acopiar en todos los países, aquella que está disponible y que no ha sido recuperada en los sistemas existentes.
- b) El proceso de programación MSD es débil, y en muchos casos inexistente. Tanto el marco conceptual como la información, son insumos para impulsar la programación MSD en la mayor parte de los países. Resultó evidente la necesidad de recursos y de asesoría técnica para la programación MSD. Se demanda información sobre lineamientos metodológicos para la formulación de los programas y enfocar la concepción del mismo.
- c) Las formas organizativas para la coordinación de los programas MSD requieren de su evaluación, a fin de ajustarlas con base en criterios de eficacia en la consecución de sus objetivos. La conformación de las comisiones y la propia coordinación multisectorial es un proceso que se construye sobre la base de la programación. El esfuerzo de coordinación se sugiere que tenga un mayor énfasis al interior del sector, para luego articular a los otros sectores en función de contenidos concretos y de manera complementaria.
- d) Se sugiere organizar a los grupos nacionales MSD con un carácter técnico-científico y no como "grupo de mujeres". Se recomienda que sea el perfil funcional de los responsables de programas y no necesariamente el sexo, lo que defina la integración de los mencionados grupos. Concebidos como grupos de especialistas, su adscripción como instancias coordinadoras de los programas MSD, se debe valorar a nivel técnico y no necesariamente político.

Consecuentemente, los programas MSD podrían articularse en términos interprogramáticos con los programas regulares de las instituciones participantes, y se facilitaría su reconocimiento como parte de las actividades y el plan de trabajo de las mencionadas instituciones.

2.2 Consideraciones organizativas y funcionales:

- a) El sistema requerirá de una instancia coordinadora que norme y defina los criterios de selección, recuperación, ingreso, procesamiento y difusión de la información. Por ser un sistema subregional, resulta indispensable la organización de la instancia que a ese nivel, realice las funciones señaladas. Por consiguiente, se sugiere la creación del Centro de Información Centroamericano sobre la Mujer en la Salud y el Desarrollo (CENIMUS). Convendría ubicar el Centro Subregional, en el país que se defina como sede subregional del Proyecto Mujer, Salud y Desarrollo.

- b) El modelo de Red de Información, se sugiere como mecanismo subregional para potenciar los recursos existentes y para promover el intercambio de información con menores costos. Se requerirá definir las instancias nacionales que serían miembros participantes de la red y que cumplirían con las funciones de ejecución operativa a nivel de cada país.

3. Factibilidad técnica

Valora la posibilidad de desarrollar el proyecto del SIMUS y sus componentes (CENIMUS-REDIMUS), con los recursos actuales y a su nivel de desarrollo. Analiza los requerimientos de adquisición de tecnologías, implantación de metodologías, asistencia técnica, capacitación y desarrollo de los recursos humanos.

3.1 Metodologías y sistemas:

- a) Se requiere introducir nuevos criterios y enfoques metodológicos relativos al tratamiento y manejo de la información y sus servicios. Para que el sistema sea ágil y brinde información oportuna y pertinente, requiere de diseños sencillos pero eficientes. Se sugiere al CENIMUS y a las unidades participantes de la red, que implanten metodologías de unidades de información y documentación. Para tal fin resulta indispensable la asistencia técnica tanto a nivel nacional como subregional.
- b) La implantación del modelo del sistema de información, podría partir con la creación del Centro de Información Centroamericano, articulando inicialmente a la red, los centros de información especializados en el tema de la mujer de Costa Rica y Nicaragua. A partir de estos centros se ensayaría el "prototipo" de sistema de información y se pondrían a prueba, las bases de datos y los procedimientos metodológicos especializados. Posteriormente el sistema se extendería al resto de los países, una vez que se definan los centros más idóneos para integrar la red.

3.2 Adquisición de equipo:

Resultará necesario adquirir el equipo básico para el procesamiento de la información, generar los productos y prestar los servicios a los usuarios. Se sugiere analizar los requerimientos de equipo, una vez definidas las instancias que formarán parte del sistema.

3.3 Desarrollo de recursos humanos:

El personal que se designe para cumplir diversas funciones en la operación del sistema de información, requerirá ser capacitado y adiestrado en procedimientos especializados. Se sugiere aprovechar al máximo, la experiencia y conocimiento de aquellas personas que están vinculadas a los sistemas de información más desarrollados en los países del área (Costa Rica, Nicaragua y Panamá).

4. Factibilidad financiera

Todo esfuerzo por desarrollar el SIMUS implicará costos y por ende financiamiento. Con los propios recursos no será factible ejecutar el proyecto, por lo que se requerirá la gestión de recursos externos.

VIII. PROTOTIPO DEL SISTEMA DE INFORMACION SIMUS

Por prototipo se entiende un modelo del sistema de información, el cual se diseña bajo la forma de proyecto. Este diseño inicial se realiza tomando en cuenta, las investigaciones o estudios de factibilidad previos y, debe ser puesto a prueba, a fin de ensayar los procedimientos y evaluar en qué medida, satisface las necesidades de información identificadas. Posteriormente se evalúan sus resultados, se ajusta el diseño y se inicia el proceso de implantación.

Tomando en cuenta los resultados del Estudio de Factibilidad, a continuación se definen los lineamientos básicos de un prototipo del sistema para el SIMUS. Se concibe como una propuesta para formular un proyecto más acabado, los requerimientos de asistencia técnica, adquisición de equipo, adiestramiento y capacitación, etc., donde se deberán consignar: objetivos y propósitos, actividades.

1. Concepción General del SIMUS

1.1 Parámetros estructurales:

- a) Por ser el tema Mujer, Salud y Desarrollo muy amplio, que sólo puede ser abarcado suficientemente por múltiples unidades de información en un periodo de tiempo, la solución de un sistema descentralizado resulta el más eficaz y económico¹¹.

El tamaño de la operación justifica el costo de una unidad de gerencia y normación subregional, que se ubicaría en el país que se designe como sede del proyecto MSD. La labor de recoger y distribuir quedaría a cargo de las instancias nacionales colaboradoras del sistema, que pueden acercarse más a los productores y usuarios de la información en sus respectivos países. Estas instancias nacionales deberán ser identificadas y seleccionadas oportunamente.

La descentralización fomenta la equidad y hace que el sistema responda mejor a las aspiraciones de los países. La descentralización de las entradas (inputs) y de las salidas (outputs) es la descentralización real de la toma de decisiones. Hay un efecto multiplicador inherente al sistema, cuya consecuencia es que cada participante recibe información de los territorios de todos los demás participantes, a cambio de suministrar información sobre su propio territorio.

- b) Se define como mecanismo de integración del sistema el modelo de una red de Información. Las redes son esquemas interinstitucionales de carácter cooperativo, que se crean con el propósito último de organizar y facilitar

¹¹Aiyepku, Wilson. Consideraciones a tomar en cuenta en el diseño de Sistemas de Información. Sistemas Internacionales de Información Socioeconómica, Informe Evaluativo de los Programas Tipo DEVIS. Informe de Consultoría Cap.9, Centro Internacional de Investigaciones para el Desarrollo, CIID. Ottawa, Ontario. 1984. (Subrayado de la autora).

el acceso y la utilización del recurso información¹². Este modelo posibilita, la interrelación de unidades de información para la generación de productos y servicios de información con propósitos operativos; a un costo mucho menor que el que supondría alcanzar los mismos propósitos de forma individual y aislada.

c) Bajo estas premisas el Sistema Centroamericano de Información sobre la Mujer en la Salud y el Desarrollo (SIMUS), estaría conformado por:

- El Centro de Información Centroamericano sobre la Mujer en la Salud y el Desarrollo (CENIMUS), como órgano de gerencia, coordinación y normación del sistema.
- Los centros y unidades nacionales de información que a nivel de cada país, sean seleccionadas para integrar el SIMUS.

Las unidades nacionales bajo la coordinación y normativas del CENIMUS, articularían la Red Centroamericana de Información sobre la Mujer en la Salud y el Desarrollo (REDIMUS).

1.2 Parámetros funcionales:

a) El radio de sus temas e interrelaciones:

- i. La planificación de un sistema debe basarse en una definición clara y precisa del radio de sus temas. La definición de este alcance implica la consulta con otros sistemas interesados en áreas afines, para asegurar que la duplicación que pueda existir es la necesaria, y evitar al máximo la duplicación que no sea necesaria.
- ii. El SIMUS tendría ámbitos de intersección con los sistemas de información en salud y con los sistemas de información especializados en los asuntos de la mujer. De manera complementaria, podría tener intersecciones secundarias con sistemas de información en otras áreas, siendo las mismas sumamente selectivas.
- iii. Se sugiere considerar las áreas y temas de interés identificados en el Estudio de Factibilidad, como posibles radios de sus temas de información sobre la mujer.

b) Funciones del Sistema:

Las principales funciones del SIMUS serían las siguientes:

¹²Sibille, M. Diagnóstico de situación y propuesta de un Sistema de Información sobre Mujer y Desarrollo en Costa Rica. CIEM-UNA, Heredia 1989.

- i. Explorar las necesidades de información de los usuarios sobre la mujer, con especial énfasis en los aspectos de salud.
- ii. Definir las áreas y temas a ser cubiertos por el sistema.
- iii. Seleccionar los métodos para la transferencia de y información (sistemas estandarizados de interconexión).
- iv. Suplir información y documentos a los usuarios a través de la compilación y publicación de directorios, resúmenes bibliográficos, indicadores estadísticos, y boletines informativos, entre otros.
- v. Brindar servicios de búsquedas, disseminación selectiva, e investigación documental.
- vi. Brindar asistencia técnica y capacitación.
- vii. Organizar eventos y reuniones de trabajo, para especialistas en el campo de la información sobre la mujer.

1.3 Parámetros de sus contenidos:

a) Subsistema de información sobre directorios:

Será conformado por las bases de datos que le brindarán al usuario la información referida a instituciones, organizaciones, personas, programas y proyectos, especialistas, etc., relacionadas con el tema de la mujer en el área centroamericana. Tendrá sus procedimientos y sistemas de recuperación, procesamiento y difusión de información.

b) Subsistema de información bibliográfica:

Será conformado por las bases de datos de información cualitativa o documental. Tendrá sus parámetros y procedimientos bien definidos para recuperar, seleccionar, procesar, indizar y difundir la información.

c) Subsistema de información estadística:

Será conformado por las bases de datos relativas a los organismos que son productores de "datos crudos", la relacionada con el inventario de fuentes de datos disponibles (censos, encuestas, registros continuos o administrativos) y, la base de datos de indicadores estadísticos sobre la mujer. Definirá los criterios y procedimientos, de selección, procesamiento y difusión de información.

2. Bases de Datos del SIMUS

El SIMUS y sus subsistemas, organizarían la información en bases de datos. Se sugiere, que éstas sean procesadas a través de microcomputadores y que se utilicen los paquetes conocidos y de uso generalizado para la programación y operación de bases de datos, como son: el MicroIsis para información cualitativa (directorios e información bibliográfica); el Dbase, el SPSS, el REDATAM y el Lótus, para las bases de datos cuantitativos o estadísticos.

A continuación se proponen las bases de datos del SIMUS, según subsistemas de información:

2.1 Bases de datos del subsistema de información sobre directorios:

- a) Directorio de Instituciones y Organizaciones (gubernamentales, no gubernamentales e internacionales), especializadas en la mujer, y no especializadas pero que desarrollan programas y proyectos en el campo.
- b) Directorio de Programas y Proyectos (en idea, perfil, proyecto y ejecución).
- c) Directorio de proyectos de investigaciones (en idea, perfil, proyecto o ejecución).
- d) Directorio de Centros o Unidades de Documentación e Información sobre la Mujer, especializados en: salud, educación, trabajo y planificación y, en políticas de desarrollo.
- e) Directorio de personas, profesionales y especialistas con formación y experiencia en el campo de la mujer.

2.2 Bases de datos del subsistema de información cualitativa o bibliográfica:

- a) Base de información bibliográfica y documental.
- b) Base de datos de publicaciones periódicas.
- c) Base de datos de información videográfica (películas, videos, etc.).

2.3 Bases de datos del subsistema de información cuantitativa o estadística:

- a) Directorio de instituciones y organismos que producen "datos crudos" sobre población.
- b) Directorio de fuentes de datos (censos, encuestas, registros administrativos).
- c) Base de indicadores estadísticos.

Como parte del Estudio de Factibilidad se diseñaron algunas bases de datos, principalmente las relacionadas con el subsistema de información de directorios (a,b,c,d). Del subsistema de información cuantitativa o estadística

ca, se diseñaron las bases a y b. Las mismas se constituyen en "prototipos" y a manera de ejemplo se ilustran sus principales productos. Para mayores detalles ver el anexo.

IX. PROPUESTAS

Para que el SIMUS sea factible, y se superen los obstáculos y limitaciones identificadas en la adopción de las Estrategias Regionales MSD en la subregión, se formula un conjunto de propuestas. Las mismas se someten a consideración como una guía, para elaborar una programación de actividades en apoyo a los países del área, en el marco del proyecto subregional MSD.

1. Propuestas en relación al sistema de información:

- 1.1 Formular un proyecto de asistencia técnica y financiera en apoyo a la creación y desarrollo del SIMUS y sus componentes. Asimismo, el proyecto debe contemplar la cooperación y asistencia técnica, para generar datos relativos a la mujer en Centroamérica, Panamá y Belice, según los vacíos identificados en las áreas de interés. Dicho proyecto se basaría en los resultados del Estudio de Factibilidad y contemplaría el techo financiero programado en el proyecto subregional en el componente de información.
- 1.2 Avanzar en una propuesta de diseño general del SIMUS y en la definición de sus bases de datos. Para ello se sugiere tomar como punto de partida, el prototipo del sistema que se formula en el presente documento. Se recomienda afinar la propuesta y, ensayar el modelo y el contenido de las bases de datos que fueron diseñadas como parte del "prototipo" del SIMUS.
- 1.3 Generar un primer producto del SIMUS, a partir del trabajo de sistematización de información que se realizó como parte del Estudio de Factibilidad. Se propone preparar una primera publicación sobre los directorios e inventarios realizados y procesados en las bases de datos (Directorios sobre la Mujer en Centroamérica, Panamá y Belice, Instituciones y Personas; Programas y Proyectos; Centros de Información y Fuentes de Datos Estadísticos).
- 1.4 Conformar un equipo de especialistas en sistemas de información y documentación a partir de los recursos existentes en la OPS/OMS, que fungirían como expertos y colaboradores en el desarrollo del proyecto.
- 1.5 Realizar reuniones con la participación de los países, para discutir los resultados del Estudio de Factibilidad y enriquecer las propuestas en torno al proyecto del SIMUS. El Centro Interdisciplinario de Estudios de la Mujer (CIEM) de la Universidad Nacional de Costa Rica, ofreció su colaboración para compartir las experiencias y el trabajo desarrollado por el Programa de Información sobre Mujer y Desarrollo (PIM).

2. Propuestas en relación a Mujer, Salud y Desarrollo:

- 2.1 Elaborar un documento base sobre el marco conceptual de Mujer, Salud y Desarrollo. Se sugiere la participación de especialistas en teorías de género y en salud pública, para la conformación de un equipo de trabajo. Se podría contar con especialistas calificados y con experiencia en los asuntos de la mujer, que fueron identificados en los países de Centroamérica, Panamá y Belice.
- 2.2 Elaborar los lineamientos conceptuales y metodológicos para orientar la formulación de los Programas Nacionales MSD, y programar asesorías en apoyo a los países.
- 2.3 Evaluar con los países el marco institucional del Programa MSD, y elaborar propuestas concretas para su desarrollo. Se sugiere integrar al proceso evaluativo, la participación de las universidades centroamericanas y organizaciones no gubernamentales.
- 2.4 Reforzar la capacitación con un enfoque de género, a las personas involucradas en la ejecución de los programas MSD en cada uno de los países. El CSUCA, a través de su presidencia (que actualmente recae en el Rector de la Universidad de Panamá), estuvo de acuerdo con apoyar y colaborar en las actividades de capacitación y poner a la disposición del Programa MSD, la experiencia desarrollada por el Programa de Estudios de la Mujer en Centroamérica.
- 2.5 Propiciar encuentros centroamericanos como instancias de discusión e intercambio de experiencias sobre mujer y salud. Se sugiere iniciar un encuentro, donde se analicen las propuestas del marco conceptual y se intercambien las experiencias de los países.

X. BIBLIOGRAFIA

- AIYEPEKU, W. Sistemas Internacionales de Información Socioeconómica: Estudio Evaluativo de los programas tipo DEXSIS. CIID/IDRC-TS 43s. Ottawa, Ontario. 1984.
- ANKER R. y HEIN, C. Medición de las actividades económicas de la Mujer. OIT, Ginebra, 1987.
- BASTER, N. The Measurement of Women's Participation in Development: The Use of Census Data. Discussion Paper, DP 15A IDS-SUSSEX, 1981.
- BURCH, G.; STRATER, F.; GRUDNITSKI, G. Information Systems: Theory and Practice. John Wiley & Sons. New York, USA. 1988.
- CELADE-CIM. Informe del Estudio de Factibilidad del Sistema de Información sobre Desplazados en Centroamérica. San José, Costa Rica. 1989.
- CANALES, J.; KROTKI, K.; DE LOS RIOS, R. Panorama de la Información sobre la Mujer en Centroamérica: Demanda y Oferta de Información y Datos. CELADE. San José, Costa Rica. 1988.
- COHEN, L. Normas de Investigaciones sobre la Mujer en la Salud y el Desarrollo. Universidad Católica de América. Mimeo. Washington D.C., USA. Marzo 1988.
- IICA-CIDIA. Servicio de Información Bibliográfica para la Investigación y Capacitación en análisis de políticas para la agricultura. Vol. 2, N° 1, 1989.
- NACIONES UNIDAS. Departamento de Asuntos Económicos y Sociales Internacionales. Compilación de indicadores sociales de la situación de la mujer. Estudios de Métodos. Serie F, N° 32. New York, USA. 1984.
- NACIONES UNIDAS. Estrategias de Nairobi orientadas hacia el futuro para el adelanto de la Mujer. Nairobi, julio 1985.
- NACIONES UNIDAS. Departamento de Asuntos Económicos y Sociales Internacionales. Mejoramiento de los conceptos y métodos para las estadísticas y los indicadores de la situación de la mujer. Estudios de Métodos. Serie F, N° 33. New York, USA. 1984.
- OPPONG, C.; ABU, K. A handbook for data collection and analysis on seven roles and statuses of women. OIT, Ginebra, 1985.
- OPS/OMS. Basic Principles for action of the Panamerican Health Organization.
- OPS/OMS. Estudio sobre la Participación Gerencial de la Mujer en la Estructura de los Servicios de Salud. Versión Preliminar. Washington D.C., USA. 1989.

- OPS/OMS. Mandato de cambio: la Mujer, la Salud y el Desarrollo en las Américas. Folleto de Divulgación.
- OPS/OMS. Proyecto Subregional La Mujer en la Salud y el Desarrollo en Centroamérica, Panamá y Belice. Documento de Trabajo. Managua, Nicaragua. 1988.
- OPS/OMS. XXXIII Reunión del Consejo Directivo. Informe del Subcomité Especial sobre la Mujer, la Salud y el Desarrollo. Tema 4.2 del Programa Provisional. Washington D.C., USA. Octubre, 1988.
- OPS/OMS. Subcomité Especial sobre la Mujer, la Salud y el Desarrollo. Estructura y Funciones del Punto Focal del Programa de la Mujer, la Salud y el Desarrollo. Washington D.C., USA. Junio, 1987.
- OPS/OMS. Women, Health and Development Strategies. XXII Pan American Sanitary Conference, XXXVIII Regional Committee Meeting. Washington D.C., USA. September, 1986.
- Programa de Información sobre la Mujer en Costa Rica. Directorio Nacional e Internacional. CIEM-UNA. Heredia, Costa Rica. 1989.
- SENN, J. Análisis y Diseño de Sistemas de Información. McGraw-Hill. México, 1988.
- SIBILLE, Mafalda. Diagnóstico de situación de la información sobre la Mujer en Costa Rica. CIEM-UNA. Heredia, Costa Rica. 1989.
- UNITED NATIONS. Department of International Economic and Social Affairs. Guide to Net working for Population Information Centres. POPIN, Manual N° 3. New York, USA. 1986.

A N E X O S .

SISTEMA CENTROAMERICANO DE INFORMACION SOBRE LA MUJER
EN LA SALUD Y EL DESARROLLO
(SIMUS)

DIRECTORIOS SOBRE LA MUJER EN CENTROAMERICA,
PANAMA Y BELICE

(PROTOTIPO)

ORGANIZACION PANAMERICANA DE LA SALUD (OPS)
PROGRAMA REGIONAL MUJER, SALUD Y DESARROLLO (MSD)

S I M U S

SISTEMA CENTROAMERICANO DE INFORMACION SOBRE LA MUJER EN LA SALUD Y EL DESARROLLO

QUE ES?

Es una red de información a nivel centroamericano, que le brinda servicios sobre: actualidades bibliográficas, trabajos seleccionados sobre temas de investigación, materiales de capacitación, documentos metodológicos e información estadística actualizada sobre la Mujer en la Salud y el Desarrollo. También le ofrece servicios de información y búsqueda relacionada con instituciones y organismos, programas y proyectos, centros de información y, profesionales y especialistas con formación y experiencia en el tema de la mujer.

Cubrirá nuevas estrategias y cambios en conceptos, metodologías y procedimientos relevantes sobre la investigación y capacitación con un enfoque de género, así como información para el análisis de políticas sobre la mujer, en áreas como:

- La salud de la mujer y los derechos reproductivos.
- La sexualidad y los roles diferenciales entre sexos.
- El maltrato, la violencia doméstica y la agresión sexual.
- La doble jornada laboral de la mujer y su salud.
- Crisis económica y estrategias de sobrevivencia de la mujer.
- El trabajo oculto de la mujer campesina y su salud.
- La mujer y el sector informal urbano.
- Teorías de género y desarrollo del movimiento femenino.
- Historia de vida y testimonios de mujeres.

QUIEN LO OFRECE?

El Programa subregional para Centroamérica, Panamá y Belice "La Mujer, en la Salud y el Desarrollo", a través del Centro de Información Centroamericano de Información sobre la Mujer en la Salud y el Desarrollo (CENIMUS), y los centros de información nacionales en cada uno de los países, que son participantes de la red (REDIMUS).

A QUIENES?

A las instituciones, organizaciones, profesionales y mujeres vinculadas con el tema que realizan diversas actividades de investigación, capacitación, análisis y evaluación de políticas, planes y programas sobre la mujer, la salud y el desarrollo.

POR QUE?

Resultados de estudios especializados, han mostrado que la falta de disponibilidad de información con un perfil de género (tanto bibliográfica como estadística) se constituye en una gran limitante para el desarrollo de acciones de investigación, capacitación y asesoría, que permitan revalorizar la identidad de la mujer y contribuya a eliminar progresivamente, las diferencias y desigualdades entre los sexos. Actualmente, tal información aparece dispersa en la literatura que se divulga en publicaciones periódicas y en monografías de carácter convencional y, en la mayoría de las veces, no es recuperada por los servicios de información existentes. En consecuencia, su acceso es mínimo -en términos prácticos- para quienes tienen responsabilidades de dirigir y formular políticas, programas, realizar investigaciones y emprender acciones concretas con las mujeres, en los países de Centroamérica, Panamá y Belice. El SIMUS busca llenar este vacío y ser un ente dinamizador de la cooperación entre los países y de la permanente reflexión y la búsqueda de alternativas innovadoras.

DIRECTORIOS DEL SIMUS

Las organizaciones, instituciones y personas vinculadas con el tema de la mujer en el área: ¿Dónde están? ¿Quiénes son? ¿Qué hacen? ¿Cómo ubicarlas?

Los centros y unidades de información sobre la mujer y campo afines: ¿Dónde están? ¿Qué información tienen? ¿Cómo acceder a ellos? ¿Cuáles son sus servicios?

La información y los datos estadísticos que son útiles para construir indicadores sobre la mujer y sus diferencias de género: ¿Cuáles son? ¿Quiénes la producen? ¿Cuáles son las fuentes? ¿Qué variables estudian?

Estas y otras preguntas son necesidades concretas de información y, para satisfacerlas, el SIMUS ofrece servicios a través de publicaciones o búsquedas en directorios.

CUALES SON?

- Directorio de Organismos: Incluye organismos nacionales (gubernamentales y no gubernamentales) e internacionales, que desarrollan programas, proyectos y otras actividades relacionadas con la mujer. Pueden ser especializados o no en el tema de la mujer.
- Directorio de Programas y Proyectos: Incluye los programas y proyectos sobre la mujer en fases de perfil, anteproyecto y ejecución, tanto de los organismos especializados como no especializados en el tema de la mujer.
- Directorio de Investigaciones: Incluye las investigaciones sobre la mujer, en fases de perfil, anteproyecto, ejecución y aquellas finalizadas pero que no se encuentran recuperadas en los sistemas de información.
- Directorio de Centros de Información: Incluye los centros de información, las áreas de especialidad en mujer, salud, familia, empleo, educación, población y, planificación y políticas de desarrollo.
- Directorio de Organismos Productores de Datos Estadísticos: Incluye principalmente, los institutos o direcciones generales de estadísticas y censos, dependencias de estadística en salud, unidades de investigación, etc. que generan "datos crudos" a través de censos, encuestas, y registros continuos sobre la población en general y sobre la mujer en particular.
- Directorio de Fuentes de Datos Estadísticos: Incluye las fuentes de datos más relevantes que generan los organismos y dependencias que producen "datos crudos".

- Directorio de Personas y Especialistas en el Tema de la Mujer:
Incluye los profesionales y personas especializadas, o con experiencia en el campo de la mujer. Se detallan sus datos personales, académicos, experiencia laboral, áreas de especialidad, etc.

LAS BASES DE DATOS DE LOS DIRECTORIOS

(Prototipos)

Se programaron las bases de datos de todos los directorios anteriormente señalados. Están diseñados los registros del directorio de personas y especialistas, pero no tiene ingresada la información.

La programación se realizó en el MicroIsis, Versión 3.0, y se ingresó un total aproximado de 400 registros.

Para efectos de demostración de los posibles "productos" del sistema, se utiliza como ejemplo el caso de Guatemala. A los efectos de visualizar los registros ingresados, se adjuntan índices para cada una de las bases de datos.

Se advierte que es un primer trabajo y como tal, todavía requiere ser revisado y perfeccionado, particularmente en lo que se refiere a la normalización de términos para la indización.

A continuación se presentan los registros de cada una de las bases de datos, a fin de brindar la guía a los usuarios.

1. Directorio de Organismos

1. GT-00001. País : Guatemala.
2. Secretaría Ejecutiva.
3. Oficina Nacional de La Mujer (ONAM).
4. Sánchez, Blanca (de). (Secretaria Ejecutiva)
5. 2a. calle 9-67, entre 9 y 10 Av., Zona 1, Ciudad de Guatemala.
6. Teléfono(s) : -
7. Organismo Gubernamental.
8. Organismo especializado en asuntos de la mujer.
9. Perfil : Normativa y de coordinación nacional; Ejecutora de Programas y Proyectos.
10. Objetivos : Promover la participación de la Mujer, en el desarrollo. Concientizar a la mujer guatemalteca sobre la importancia y necesidad de una participación en el desarrollo cívico. Coordinar sus actividades con otras instituciones idóneas involucradas en el desarrollo de la Mujer. Promover la extensión a través de sus filiales.
11. Proyectos : Capacitación; Sistemas de Información y documentación; Investigación.

Explicación

1. Siglas del país, código de la institución.
2. Dependencia de organismo.
3. Nombre del organismo.
4. Nombre del o la responsable de la dependencia, cargo.
5. Dirección.
6. Teléfono(s).
7. Tipo de organismo.
8. Especializado o no en los asuntos de la mujer.
9. Perfil funcional de la dependencia y principales características del tipo de funciones y actividades que desarrolla.
10. Objetivos de la dependencia.
11. Tipo de programas y proyectos que ejecutan en relación con la mujer.

2. Directorio de Programas y Proyectos

1. Código : GT-00011/000001
2. Nombre : Programa de Capacitación Ocupacional.
3. Fase : Ejecución.
4. Tipo de Pr. : Nacional.
5. País(es) : Guatemala.
6. Objetivos : Capacitación y formación profesional para
.el conocimiento de oficios tales como:
bordado a máquina, manualidades, corte y
confección, cocina y repostería, cultura
de belleza.

Explicación

1. Sigla del país y código del organismo/código del programa.
2. Nombre del programa o proyecto.
3. Fase del programa o proyecto.
4. Tipo de programa o proyecto: nacional, subregional, regional.
5. Países involucrados en el programa o proyecto.
6. Objetivos.

3. Directorio de Estudios e Investigaciones

1. Código : CR-00003/000007
2. Nombre : Conocimiento, valoración y comportamiento de Mujeres Trabajadoras y empleadoras del Sector Privado respecto a los derechos de la Mujer, en particular Ley 7028.
3. Contacto . : Riba Bazo, Luis F.; Román Zúñiga, José Fco., Instituto de Estudios del Trabajo (IESTRA).
4. Fase : Culminada.
5. Tipo de Inv : Nacional.
6. País(es) : Costa Rica.
7. Objetivos : 1) Conocer la opinión y valoración que existe en empleados y trabajadoras sobre los derechos otorgados por la Ley 7028 (aceptación-rechazo). 2) Grado de conocimiento que tienen de la ley. 3) Grado en que los derechos son ejercidos y prácticas que desarrollan los empleados para garantizar o no la efectividad de su cumplimiento.
8. Temas : Salud y Nutrición, Legislación.

Explicación

1. Siglas y código del organismo/código de la investigación.
2. Título de la investigación.
3. Personas a contactar y/o autores del estudio/lugar.
4. Tipo de investigación: nacional, subregional, regional.
5. Países involucrados en la investigación.
6. Objetivos.
7. Temas principales de la investigación.

4. Directorio de Centros de Información

1. Código : CR-00003/000001.
2. Nombre : Centro de Documentación.
3. Responsable : Ibarra, Marta.
4. Cobertura : Nacional.
5. País(es) : Costa Rica.
6. Centro especializado en asuntos de la mujer.

7. Areas : Salud y Nutrición, Educación, Trabajo, empleo e ingresos, Legislación, Población y Demografía, Metodología, Historia, Indigenismo, etnias.

8. Fase : Pleno funcionamiento.
9. Componentes : Centro de documentación, Centro de Información, Publicaciones.
9. Red : Red Mujer (Nacional, Participante).

Explicación

1. Siglas del país, código del organismo/código del centro.
2. Nombre del centro.
3. Nombre del o de la responsable del centro.
4. Radio geográfico de acción.
5. País(es) que cubre.
6. Especializado o no en los asuntos de la mujer.
7. Areas temáticas que cubre.
8. Fase de desarrollo (proyecto, no presta servicios, funcionamiento parcial, total, etc.).
9. Componentes que integran el centro (biblioteca, hemeroteca, centro de documentación, centro de información, etc.).
10. Nombre de la red (en caso de que exista), tipo de red (nacional, internacional, subregional, etc.) y función que tiene (núcleo de red, participante de red).

5. Directorio de organismos productores
de Datos Estadísticos

1. SV-00001. País : El Salvador.
2. Empresa Consultora US-AID.
3. Contracting Corporation of America.
4. Herrera, Yolanda (Asistente de la Gerencia de
5. Investigaciones US-AID).
6. Av. Olímpica, Torre Olímpica, San Salvador. 71-4666.
7. Organismo Internacional.

Explicación

1. Siglas del país y código del organismo.
2. Dependencia del organismo.
3. Nombre del organismo.
4. Nombre de el o la responsable de la dependencia, cargo.
5. Dirección, teléfono.
6. Tipo de organismo.

6. Directorio de Fuente de Datos

Fuentes de Datos Estadísticos

1. Código : SV-00001/00001.
2. Nombre : Encuesta de Base de la Población Desplazada.
3. Tipo : Encuesta.
4. Fecha Lev. : Junio 1985.
5. Periodicidad: No tiene.
6. Inst. Nac. : Comisión Nacional para la Asistencia de la Población Desplazada (CONADES).
7. Cob. Geogr. : Nacional.
8. Muestra : 7296 familias desplazadas de 92 asentamientos.
9. Represent. : Asentamientos por departamento.
10. Variables : Edad, Sexo, Ayuda alimentaria, Morbilidad, Atención médica, Medicamentos, Diarrea, Tratamiento diarrea, Vacunación, Lactancia materna, Saneamiento ambiental, Ocupación del jefe, Lugar de origen, Estructura familiar, Nutrición, Motivos desplazamiento, Actitud a reubicarse.
11. Tema(s) : Demografía, Salud, Planificación Familiar, Nutrición, Desplazados.

Explicación

1. Sigla del país y código del organismo/código de la fuente.
2. Nombre de la fuente.
3. Tipo de fuente (censo, encuesta, registro).
4. Fecha de levantamiento.
5. Periodicidad de levantamiento de los datos.
6. Cobertura geográfica de la fuente.
7. Tamaño de la muestra.
8. Representatividad de la muestra.
9. Variables investigadas.
10. Principales temas.

DIRECTORIOS DE ORGANISMOS

Guatemala

GT-00001. País : Guatemala.

Secretaría Ejecutiva.

Oficina Nacional de La Mujer (ONAM).

Sánchez, Blanca (de). (Secretaria Ejecutiva)

2ª calle 9-67, entre 9 y 10 Av., Zona 1, Ciudad Guatemala.

Organismo Gubernamental.

Organismo especializado en asuntos de la mujer.

Perfil : Normativa y de coordinación nacional;
Ejecutora de Programas y Proyectos.

Objetivos : Promover la participación de La Mujer, en el desarrollo. Concientizar a la mujer guatemalteca sobre la importancia y necesidad de una participación en el desarrollo cívico. Coordinar sus actividades con otras instituciones idóneas involucradas en el desarrollo de La Mujer. Promover la extensión a través de sus filiales.

Proyectos : Capacitación; Sistemas de Información y documentación; Investigación.

GT-00002. País : Guatemala.

Dirección General de Servicios Agrícolas (DIGESA).

Ministerio de Agricultura y Ganadería.

Trejo, Julio Alfredo. (Director)

12 Av. 19-01, Zona 1, Ciudad Guatemala.

Teléfono(s) : 53-9911.

Organismo Gubernamental.

Organismo no especializado en asuntos de la mujer.

Perfil : Ejecutora de Programas y Proyectos.

Objetivos : Prestar capacitación y asistencia técnica a los agricultores del área rural a fin de incrementar, mejorar y diversificar la producción agrícola en el país con el fin de elevar el nivel de vida de las familias campesinas.

Proyectos : Proyectos Productivos o generadores de empleo e ingresos; Capacitación; Salud y Nutrición.

GT-00003. País : Guatemala.

Asistencia a Viudas y Huérfanos.

Ministerios de Asuntos Específicos.

15 Av. 9-16, Zona 13, Ciudad Guatemala.

Teléfono(s) : 60-1016.

Organismo Gubernamental.

Organismo no especializado en asuntos de la mujer.

Perfil : Normativa y de coordinación nacional;
Ejecutora de Programas y Proyectos.

Objetivos : Atender a las necesidades comprobadas de viudas de la violencia y huérfanos menores de edad. Implementar programas para la reincorporación de las viudas a la sociedad.

Proyectos : Proyectos Productivos o generadores de empleo e ingresos; Salud y Nutrición; Vivienda y servicios básicos.

GT-00004. País : Guatemala.

Promoción de la Mujer.

Ministerio de Desarrollo Urbano-Rural.

Paniagua, Silvia (de). (Directora)

15 Av. 9-69, Zona 13, Ciudad Guatemala.

Teléfono(s) : 31-1005 al 09.

Organismo Gubernamental.

Organismo no especializado en asuntos de la mujer.

Perfil : Normativa y de coordinación nacional;
Ejecutora de Programas y Proyectos; Asesoría técnica y financiera.

Objetivos : Promover el desarrollo integral de las personas y grupos de mujeres, que se encuentren en estado de pobreza y marginalidad.

Proyectos : Proyectos Productivos o generadores de empleo e ingresos; Capacitación; Formación Profesional; Salud y Nutrición; Ayuda alimentaria y económica; Desarrollo Comunitario.

Directorio de Organismos

GT-00005. País : Guatemala.
Dirección de Bienestar Estudiantil, Depto. de Educación
Familiar, Dirección Socio-Educativa Rural.
Ministerio de Educación.
Palacio Nacional.
Teléfono(s) : 21-212.
Organismo Gubernamental.
Organismo no especializado en asuntos de la mujer.

Perfil : Normativa y de coordinación nacional;
Ejecutora de Programas y Proyectos;
Académica y de investigación.

Objetivos : Ayuda al Sector femenino con Bolsas de
Estudio a adolescentes de secundaria,
organización de clubs de madres,
capacitación socio-productiva a jóvenes
campesinos.

Proyectos : Proyectos Productivos o generadores de
empleo e ingresos; Capacitación; Orientación
vocacional; Salud y Nutrición; Ayuda
alimentaria y económica; Desarrollo
Comunitario; Atención Psicológica.

GT-00006. País : Guatemala.
Dirección Gral. Serv. de Salud (DGSS), Dirección
Materno-Infantil.
Ministerio de Salud.
Bermúdez, Francisco. (Director General)
9a. Ave. 14-65, Zona 1, Ciudad Guatemala.
Teléfono(s) : 53-6071-5 y 21-801.
Organismo Gubernamental.
Organismo especializado en asuntos de la mujer.

Perfil : Normativa y de coordinación nacional;
Ejecutora de Programas y Proyectos.

Objetivos : Mejorar las condiciones de salud del binomio
madre-hijo, a través de la extensión de
cobertura de la atención materno-infantil y
la participación comunitaria.

Proyectos : Capacitación; Salud y Nutrición.

GT-00007. País : Guatemala.
Sede Subregional para Centroamérica.
UNICEF.
Kayayan, Agop. (Jefe de Area)
Via 5, 4-50, Zona 4, Edificio Maya, 5º nivel, Ciudad
Guatemala.
Teléfono(s) : 31-5511, 31-5528.
Organismo Internacional.
Organismo no especializado en asuntos de la mujer.

Perfil : Ejecutora de Programas y Proyectos; Asesoría
técnica y financiera; Atención social y
económica.

Objetivos : Apoyo al desarrollo integral de la infancia.

Proyectos : Proyectos Productivos o generadores de
empleo e ingresos; Capacitación; Salud y
Nutrición; Apoyo crediticio; Sistemas de
Información y documentación; Investigación.

GT-00008. País : Guatemala.
Oficina Guatemala.
UNIFEM.
Oficinas de las Naciones Unidas (PNUD).
Organismo Internacional.
Organismo especializado en asuntos de la mujer.

Perfil : Asesoría técnica y financiera.

Objetivos : Apoyo y colaboración a los países en la
promoción y desarrollo de Proyectos en
Beneficio de La Mujer.

Proyectos : Proyectos Productivos o generadores de
empleo e ingresos; Capacitación; Vivienda y
servicios básicos; Apoyo crediticio;
Comunicación social; Investigación.

Directorio de Organismos

GT-00009. País : Guatemala.

Dirección General de Previsión Social.
Ministerio de Trabajo y Previsión Social.
Monzón, José. (Director General)

7 Av. 1-31, Zona 2, Ciudad Guatemala.

Teléfono(s) : 53-1356.

Organismo Gubernamental.

Organismo no especializado en asuntos de la mujer.

Perfil : Normativa y de coordinación general;
Ejecutora de Programas y Proyectos; De
atención social y económica.

Objetivos : Desarrollo de Programas de Bienestar Social
dirigidos a grupos en condiciones de extrema
pobreza o indigencia.

Proyectos : Capacitación; Formación Profesional.

GT-00010. País : Guatemala.

Instituto Técnico de Capacitación y Productividad
(INTECAP).

Rosal, Mario Hugo. (Director)

Calle Mateo Flores 7-51, Zona 5, Ciudad Guatemala.

Teléfono(s) : 31-3530, 31-3580, 31-0117.

Organismo Gubernamental.

Organismo no especializado en asuntos de la mujer.

Perfil : Normativa y de coordinación nacional;
Ejecutora de Programas y Proyectos.

Objetivos : Colabora con los planes del Gobierno y el
sector privado, en la consecución de las
metas de formación y capacitación de mano de
obra.

Proyectos : Capacitación; Formación Profesional.

GT-00011. País : Guatemala.

Secretaría de Bienestar Social.

Presidencia de la República.

Molina, Arecely (de). (Secretaría General)

32 Calle 8-00, Zona 11, Ciudad Guatemala.

Teléfono(s) : 76-3744, 76-3747.

Organismo Gubernamental.

Organismo no especializado en asuntos de la mujer.

Perfil : Normativa y de coordinación nacional;
Ejecutora de Programas y Proyectos.

Objetivos : Contribuir al mejoramiento del nivel de
Bienestar Social de la población, por medio
de un proceso de concentración con la
comunidad y con las entidades
gubernamentales y privadas.

Proyectos : Capacitación; Formación Profesional;
Educación extraescolar; Salud y Nutrición.

GT-00012. País : Guatemala.

Secretaría de la Primera Dama y Casa del Pueblo.

Presidencia de la República.

Blandón de Cerezo, Raquel. (Primera Dama)

Casa Presidencial.

Teléfono(s) : 22-434, 21-026.

Organismo Gubernamental.

Organismo no especializado en asuntos de la mujer.

Perfil : Normativa y de coordinación general;
Ejecutora de Programas y Proyectos.

Objetivos : Llevar a cabo diferentes programas que
beneficien a la mujer y a la población en
general de escasos recursos. Empezar
acciones de coordinación ante diferentes
entidades gubernamentales y no
gubernamentales, a fin de dar solución a
problemas planteados.

Proyectos : Proyectos Productivos o generadores de
empleo e ingresos; Capacitación; Educación
extraescolar; Desarrollo cultural; Salud y
Nutrición; Ayuda alimentaria y económica;
Asistencia Social.

Directorio de Organismos

GT-00013. País : Guatemala.

Alianza para el Desarrollo Juvenil y Comunitario.

Echeverría, Arturo. (Director)

3ª Calle 7-28, Zona 10, Ciudad Guatemala. Apartado

Postal 2903, Ciudad Guatemala.

Teléfono(s) : 37-7775, 31-5732.

Organismo No Gubernamental.

Organismo no especializado en asuntos de la mujer.

Perfil : Ejecutora de Programas y Proyectos.

Objetivos : Desarrollar programas y Proyectos de desarrollo de tipo integral para comunidades y familias en general, con énfasis en atención a los jóvenes.

Proyectos : Proyectos Productivos o generadores de empleo e ingresos; Capacitación; Salud y Nutrición; Desarrollo Comunitario.

GT-00014. País : Guatemala.

Asociación de Damas Voluntarias Pro-Asistencia Hospitalaria.

Castellanos, Helen (de). (Presidenta)

Hospital Roosevelt, Zona 11.

Teléfono(s) : 40-378 al 90, Ext. 251.

Organismo No Gubernamental.

Organismo especializado en asuntos de la mujer.

Perfil : Ejecutora de Programas y Proyectos.

Objetivos : Prestar colaboración en centros asistenciales de salud, con prioridad a pacientes mujeres.

Proyectos : Deportes y Recreación; Salud y Nutrición; Ayuda alimentaria y económica.

GT-00015. País : Guatemala.

Asociación de Instituciones de Desarrollo y Servicios de Guatemala.

Figueroa, Hugo. (Director)

12 calle 2-04, Zona 9, Edif. Plaza del Sol, ofic. 317, Ciudad Guatemala.

Teléfono(s) : 31-3247.

Organismo No Gubernamental.

Organismo no especializado en asuntos de la mujer.

Perfil : Ejecutora de Programas y Proyectos; Asesoría técnica y financiera; No lucrativa sin fines de lucro.

Objetivos : Fortalecimiento de sus asociados para impulsar el desarrollo de los sectores más necesitados. Representar a las organizaciones no gubernamentales ante el sector público y privado nacional e internacional. Contribuir como medio de expresión al sector informal.

Proyectos : Proyectos Productivos o generadores de empleo e ingresos; Educación extraescolar; Salud y Nutrición; Apoyo crediticio.

GT-00016. País : Guatemala.

Asociación Pro-Bienestar de la Familia (APROFAM).

Santizo, Roberto. (Director Ejecutivo)

9ª Calle 0-57, Zona 1, Ciudad Guatemala. Apartado Postal 1004, Ciudad Guatemala.

Teléfono(s) : 23-530.

Organismo No Gubernamental.

Organismo no especializado en asuntos de la mujer.

Perfil : Ejecutora de Programas y Proyectos; No lucrativa sin fines de lucro.

Objetivos : Propugnar la paternidad responsable como elemento esencial para el bienestar de la familia. Colaborar en la educación para la vida familiar. Promover la salud de la familia, en particular la madre y los niños.

Proyectos : Capacitación; Formación Profesional; Salud y Nutrición; Sistemas de Información y documentación; Investigación; Planificación Familiar.

Directorio de Organismos

GT-00017. País : Guatemala.
Cáritas Arquidiocesana.
Márquez, José Antonio (Padre). (Director)
11 calle final 1-96, Zona 3 de Mixco.
Teléfono(s) : 93-3787.
Organismo No Gubernamental.
Organismo no especializado en asuntos de la mujer.

Perfil : Ejecutora de Programas y Proyectos; Asesoría técnica y financiera; No lucrativa sin fines de lucro.

Objetivos : Contribuir a mejorar las condiciones de vida de las familias de escasos recursos.

Proyectos : Capacitación; Salud y Nutrición; Ayuda alimentaria y económica.

GT-00018. País : Guatemala.
Centro de Integración Familiar.
Rossi, María Mercedes (de). (Directora Ejecutiva)
17 calle 8-64, Zona 10, Ciudad Guatemala. Apartado Postal 166-A, Ciudad Guatemala.
Teléfono(s) : 68-1007.
Organismo No Gubernamental.
Organismo no especializado en asuntos de la mujer.

Perfil : Ejecutora de Programas y Proyectos; Asesoría técnica y financiera.

Objetivos : Apoyar el desarrollo integral de la familia y a nivel comunitario, a fin de elevar su nivel económico y promocionar su desarrollo humano.

Proyectos : Proyectos Productivos o generadores de empleo e ingresos; Capacitación; Ayuda alimentaria y económica; Desarrollo Comunitario.

GT-00019. País : Guatemala.
Consejo Cristiano de Agencias de Desarrollo (COCADI, ALFALIT, CESERCO, FUMEBI).
Colom, Isaías. (Director)
12 Calle 11-18, Zona 1, Ciudad Guatemala.
Teléfono(s) : 53-7406, 53-7368.
Organismo No Gubernamental.
Organismo no especializado en asuntos de la mujer.

Perfil : Ejecutora de Programas y Proyectos; De atención social y económica; No lucrativa sin fines de lucro.

Objetivos : Institución aglutinadora de agencias de desarrollo, para promover y desarrollar programas y proyectos en beneficio de comunidades pobres y de mujeres de escasos recursos.

Proyectos : Proyectos Productivos o generadores de empleo e ingresos; Capacitación; Educación extraescolar; Formación religiosa o pastoral; Asistencia Social.

GT-00020. País : Guatemala.
Centro de Estudios Mesoamericanos sobre Tecnología Apropiaada (CEMAT).
Cáceres, Edgardo. (Director)
4ª av. 2-28, Zona 1, Ciudad Guatemala.
Teléfono(s) : 22-153.
Organismo No Gubernamental.
Organismo no especializado en asuntos de la mujer.

Perfil : Ejecutora de Programas y Proyectos.

Objetivos : Institución que se proyecta hacia el desarrollo de comunidades. Ejecuta programas y proyectos que contribuyan a mejorar las condiciones de vida de los sectores marginales sin aumentar la dependencia de procesos tecnológicos externos.

Proyectos : Proyectos Productivos o generadores de empleo e ingresos; Capacitación; Educación extraescolar; Salud y Nutrición; Desarrollo Comunitario.

Directorio de Organismos

GT-00021. País : Guatemala.

Food for the Hungry Intl.
Chávez, Porfirio. (Director)
24 av. 13-40, Zona 7, Kaminal Juyú II.
Teléfono(s) : 71-4416.
Organismo Internacional.
Organismo no especializado en asuntos de la mujer.

Perfil : Ejecutora de Programas y Proyectos.

Objetivos : Desarrollar programas en beneficio de sectores populares y promover el desarrollo comunitario para estimular la organización en el logro de objetivos que beneficien a los sectores más desposeídos.

Proyectos : Proyectos Productivos o generadores de empleo e ingresos; Capacitación; Salud y Nutrición; Desarrollo Comunitario.

GT-00022. País : Guatemala.

Fundación para el Desarrollo de La Mujer.
Coneks Pinelo, Maritza Aracely. (Directora)
Av. La Reforma 3-49, Zona 9, Local 107, Ciudad Guatemala.
Teléfono(s) : 36-6471-5, Ext. 6.
Organismo No Gubernamental.
Organismo especializado en asuntos de la mujer.

Perfil : Ejecutora de Programas y Proyectos; Asesoría técnica y financiera; Organización o Asociación Femenina.

Objetivos : Promover el desarrollo integral de la mujer guatemalteca, mediante la promoción, organización y financiamiento de proyectos y actividades encaminadas a estimular, propiciar y asegurar su activa participación en el proceso de desarrollo nacional.

Proyectos : Proyectos Productivos o generadores de empleo e ingresos; Apoyo crediticio; Comunicación social; Investigación; Motivación; Organización.

GT-00023. País : Guatemala.

Fundación REDH Integral.
Acosta de León, Adolfo. (Director)
12 calle 12-42, Zona 1, Ciudad Guatemala.
Teléfono(s) : 53-9957.
Organismo No Gubernamental.
Organismo no especializado en asuntos de la mujer.

Perfil : Ejecutora de Programas y Proyectos; No lucrativa sin fines de lucro.

Objetivos : Impulsar el desarrollo comunitario, a través de un desarrollo humano y cristiano.

Proyectos : Capacitación; Salud y Nutrición; Vivienda y servicios básicos; Desarrollo Comunitario.

GT-00024. País : Guatemala.

Instituto de Asuntos Culturales (ICA).
Samayoa, Manuel. (Director)
13 calle 15-68, Zona 1, Ciudad Guatemala.
Teléfono(s) : 29-792.
Organismo No Gubernamental.
Organismo no especializado en asuntos de la mujer.

Perfil : Ejecutora de Programas y Proyectos; No lucrativa sin fines de lucro.

Objetivos : Llevar a cabo programas de desarrollo integral comunitario en áreas rurales y urbano marginales.

Proyectos : Capacitación; Vivienda y servicios básicos; Desarrollo Comunitario.

GT-00025. País : Guatemala.

Filial Guatemalteca.
La Liga de la Leche.
Nathusins, Gina (de). (Presidenta)
Apartado Postal 149, Ciudad Guatemala.
Teléfono(s) : 31-9741, 34-1888.
Organismo Internacional.
Organismo especializado en asuntos de la mujer.

Perfil : Ejecutora de Programas y Proyectos; No lucrativa sin fines de lucro.

Objetivos : Promocionar la lactancia materna en áreas rurales y urbanas, a fin de asegurar un buen desarrollo alimenticio de los niños y

Directorio de Organismos

cimentar los valores psico-afectivos del núcleo familiar.

Proyectos : Capacitación; Salud y Nutrición.

GT-00026. País : Guatemala.
Movimiento Guatemalteco de Reconstrucción Rural (MGRR).
Córdoba, Juan. (Director)
Torre Profesional I, oficina 203, Zona 4, Ciudad Guatemala.
Teléfono(s) : 51-6866, 53-5272.
Organismo No Gubernamental.
Organismo no especializado en asuntos de la mujer.

Perfil : Ejecutora de Programas y Proyectos; No lucrativa sin fines de lucro.

Objetivos : Contribuir al desarrollo rural integral de las comunidades a través de la organización, capacitación, créditos y otros servicios que coadyuven al logro de este fin.

Proyectos : Capacitación; Educación extraescolar; Salud y Nutrición; Apoyo crediticio; Desarrollo Comunitario.

GT-00027. País : Guatemala.
Proyecto Nueva Vida.
Misioneros Dominicanos del Rosario.
Baratech, Pilar (Hna.). (Directora)
4ª Calle 0-23, Zona 9, Ciudad Guatemala.
Teléfono(s) : 36-2722.
Organismo No Gubernamental.
Organismo no especializado en asuntos de la mujer.

Perfil : Ejecutora de Programas y Proyectos; No lucrativa sin fines de lucro.

Objetivos : Brindar atención a la niñez guatemalteca mediante el programa de apadrinamiento o patrocinio. Involucrar a la mujer como medio para lograr una mejor atención a la niñez.

Proyectos : Proyectos Productivos o generadores de empleo e ingresos; Capacitación; Salud y Nutrición.

GT-00028. País : Guatemala.
Proyecto 519, San José.
The Christian Children's Fund.
Diex, Angelita (Hna.). (Directora)
Organismo Internacional.
Organismo no especializado en asuntos de la mujer.

Perfil : Ejecutora de Programas y Proyectos; No lucrativa sin fines de lucro.

Objetivos : Impulsar el desarrollo Rural integrado, realizando obras de infraestructura como escuelas, centros de salud y nutrición, drenajes y vivienda. Además desarrolla programas de capacitación y atención a la niñez.

Proyectos : Proyectos Productivos o generadores de empleo e ingresos; Capacitación; Educación extraescolar; Salud y Nutrición; Desarrollo Comunitario.

GT-00029. País : Guatemala.
Visión Mundial Internacional.
Mayorga, Javier.
7ª Av. 7-73, Zona 9, Ciudad Guatemala.
Teléfono(s) : 36-6515, 32-0188 al 9.
Organismo Internacional.
Organismo no especializado en asuntos de la mujer.

Perfil : Ejecutora de Programas y Proyectos; No lucrativa sin fines de lucro.

Objetivos : Nació como respuesta a las necesidades materiales y víctimas de situaciones de guerra (Corea), luego se extendió a otros países. Cumple con programas y proyectos de apoyo a mujeres y niños víctimas de la violencia en Guatemala.

Proyectos : Proyectos Productivos o generadores de empleo e ingresos; Capacitación; Formación religiosa o pastoral; Salud y Nutrición; Ayuda alimentaria y económica; Vivienda y servicios básicos; Desarrollo Comunitario.

Directorio de Organismos

GT-00030. País : Guatemala.
Alianza Cívica de Asociaciones Femeninas (ACAF).
Castillo Lanuza, Soffa. (Presidenta)
7ª Av. 13-10 Av., Zona 9, Ciudad Guatemala.
Organismo No Gubernamental.

Perfil : Normativa y de coordinación nacional;
Ejecutora de Programas y Proyectos;
Organización o Asociación Femenina.

Objetivos : La organización, capacitación y formación
cívico-política de la Mujer. Cuentan a la
fecha con 14 asociaciones femeninas que
hacen un total de 800 mujeres.

Proyectos : Capacitación; Desarrollo Cultural;
Comunicación social; Desarrollo Comunitario.

GT-00031. País : Guatemala.
Filial Guatemalteca.
Catholic Relief Services.
Renner, Lynn.
1ª Av. 10-57, Zona 10, Ciudad Guatemala.
Teléfono(s) : 31-0285, 32-0107.
Organismo Internacional.
Organismo no especializado en asuntos de la mujer.

Perfil : Ejecutora de Programas y Proyectos; No
lucrativa sin fines de lucro.

Objetivos : Proporcionar apoyo en especie y en efectivo
a grupos de escasos recursos para que
mejoren sus condiciones de vida y se
autorealicen en el futuro.

Proyectos : Proyectos Productivos o generadores de
empleo e ingresos; Capacitación; Educación
extraescolar; Salud y Nutrición; Apoyo
crediticio; Desarrollo Comunitario.

GT-00032. País : Guatemala.
Unidad Coordinadora de Entidades Femeninas de Guatemala
(UCEFGUA).
Hernández Rodríguez, Silvia. (Secretaria General)
11 calle 4-64, Zona 1, 2ª Nivel, Ciudad Guatemala.
Teléfono(s) : 25-269.
Organismo No Gubernamental.
Organismo especializado en asuntos de la mujer.

Perfil : Normativa y de coordinación nacional;
Ejecutora de Programas y Proyectos;
Organización o Asociación Femenina.

Objetivos : Es un ente de servicio hacia la comunidad
femenina. Establece mecanismos de enlace y
coordinación con diferentes entidades u
organizaciones de mujeres, para lograr una
mejor utilización de los recursos.

GT-00033. País : Guatemala.
Fundación Dolores Bedoya de Molina.
España Gómez, Ana Francisca. (Presidenta)
Apartado Postal N° 475-A, Ciudad Guatemala.
Teléfono(s) : 76-3641.
Organismo No Gubernamental.
Organismo especializado en asuntos de la mujer.

Perfil : Organización o Asociación Femenina.

Objetivos : Fomentar la plena participación de la mujer
en todos los aspectos de la vida, mediante
relaciones con organizaciones en el ámbito
nacional e internacional que contribuyan a
la dignificación de la mujer.

Proyectos : Proyectos Productivos o generadores de
empleo e ingresos; Capacitación; Formación
Profesional; Investigación.

Directorio de Organismos

GT-00034. País : Guatemala.
Instituto Femenino de Estudios Superiores (IFES).
Amado, María Eugenia. (Directora)
23 calle 15-45, Zona 13.
Teléfono(s) : 31-7507, 31-7491.
Organismo No Gubernamental.
Organismo especializado en asuntos de la mujer.

Perfil : Académica y de investigación.

Objetivos : Brindar una sólida preparación a mujeres a
través de carreras cortas, tales como
Trabajo Social, Diseño, Administración.

Proyectos : Formación Profesional; Investigación.

GT-00035. País : Guatemala.
Programa Mujer, Salud y Desarrollo.
Oficina Panamericana de la Salud.
Pimentel, Gisela. (Punto Focal OPS/MSD)
7ª Av. 12-23, Zona 9, Ciudad Guatemala.
Teléfono(s) : 31-0980.
Organismo Internacional.
Organismo no especializado en asuntos de la mujer.

Perfil : Ejecutora de Programas y Proyectos; Asesoría
técnica y financiera.

Objetivos : Colaborar con las instituciones del gobierno
y otras organizaciones nacionales en la
adopción de las estrategias regionales sobre
Mujer, Salud y Desarrollo (MSD), aprobadas
por los Estados Miembros de la XXII
Conferencia Sanitaria Panamericana.

Proyectos : Capacitación; Formación Profesional;
Educación extraescolar; Salud y Nutrición;
Sistemas de Información y documentación;
Investigación.

DIRECTORIOS DE ORGANISMOS
INDICE SEGUN TIPO Y ESPECIALIDAD

Directorio de Organismos

Según Tipo y Especialidad

Belice

Gubernamental

Esp. Asuntos de la Mujer

BZ-00009 Department of Women's Affairs.
Ministry of Social Services.

No Esp. Asuntos de la Mujer

BZ-00003 Health Education and Community
Participation Bureau. Ministry of
Health.

BZ-00004 Midwifery Training Program.
Ministry of Health.

BZ-00006 Social Development Department.
Ministry of Social Services.

Internacional

No Esp. Asuntos de la Mujer

BZ-00005 CARE International Belize.

BZ-00012 Belize Office. United Nations
Children's Fund.

BZ-00013 Women, Health and Development
Program. Pan American Health
Organization.

No Gubernamental

Esp. Asuntos de la Mujer

BZ-00002 Breast is Best League.

BZ-00007 My House. Belize Organization for
Women & Development.

BZ-00008 The Belize Women Against Violence
Movement.

BZ-00010 Belize Rural Women's Association.

BZ-00011 National Women's Commission.

No Esp. Asuntos de la Mujer

BZ-00001 National Headquarters. Belize
Family Life Association.

Costa Rica

Gubernamental

Esp. Asuntos de la Mujer

CR-00003 Centro Nacional para el Desarrollo
de la Mujer y la Familia (CMF).

CR-00004 Programa Interdisciplinario de
Estudios de Género. Universidad de
Costa Rica (UCR).

CR-00005 Comisión Nacional Mujer, Salud y
Desarrollo.

CR-00030 Centro Interdisciplinario de
Estudios de la Mujer (CIEM).
Universidad Nacional (UNA).

No Esp. Asuntos de la Mujer

CR-00014 Sección Salud de la Mujer. Caja
Costarricense de Seguro Social
(CCSS).

CR-00016 Departamento de Capacitación.
Dirección Nacional de Desarrollo de
la Comunidad (DINADECO).

CR-00026 Sección de Formación Profesional
para la Mujer. Instituto Nacional
de Aprendizaje (INA).

CR-00029 Sección de Mujer y Familia.
Instituto de Desarrollo Agrario
(IDA).

Internacional

Esp. Asuntos de la Mujer

CR-00017 UNIFEM.

CR-00025 Proyecto Educación Obrera para
Mujeres de Centroamérica y
República Dominicana. Organización
Internacional del Trabajo (OIT).

No Esp. Asuntos de la Mujer

CR-00001 Subprograma Estudios de la Mujer.
Confederación de Universidades de
Centroamérica (CSUCA).

Directorio de Organismos

Según Tipo y Especialidad

CR-00002	Sede Subregional para Centroamérica y Panamá. UNESCO.	El Salvador	
CR-00013	Programa Superación de la Mujer. ALFALIT INTERNACIONAL.	Gubernamental	
No Gubernamental		Esp. Asuntos de la Mujer	
Esp. Asuntos de la Mujer		SV-00010	Oficina Nacional de La Mujer.
CR-00006	Comité Nacional contra la Violencia a la Mujer.	Internacional	
CR-00007	Centro Femenino de Información y Acción (CEFEMINA).	No Esp. Asuntos de la Mujer	
CR-00008	Convención Centroamericana de Mujeres por la Igualdad, Paz y Solidaridad.	SV-00009 SV-00011	Oficina de El Salvador. UNICEF. Programa Mujer, Salud y Desarrollo. Oficina Panamericana de la Salud.
CR-00009	Centro Vivamos Mejor.		
CR-00010	Alianza de Mujeres Costarricenses.	No Gubernamental	
CR-00011	Organización Costarricense de Mujeres Carmen Lyra (OMCAL).	SV-00004	Organización de Mujeres Salvadoreñas por la Paz.
CR-00018	Programa Salud Comunitaria. Mujeres Unidas en Salud y Desarrollo (MUSADE).	Esp. Asuntos de la Mujer	
CR-00019	Asociación Latinoamericana de Mujeres Activas (ALMA).	SV-00001	Instituto de Investigación, Capacitación y Desarrollo de La Mujer (IMU).
CR-00022	Asociación de Desarrollo Laboral Femenino (ASODELFI).	SV-00002	Coordinadora Nacional de la Mujer Salvadoreña (CONAMUS).
CR-00023	Programa Nacional de Asesoría y Capacitación para la Mujer Cooperativista (APROMUJER).	SV-00003	Movimiento Salvadoreño de Mujeres (MSD).
CR-00028	Asociación Nacional de Grupos Asociativos Femeninos.	SV-00005	Asociación de Mujeres Salvadoreñas (AMS).
No Esp. Asuntos de la Mujer		SV-00006	Asociación de Mujeres Indígenas Salvadoreñas.
CR-00012	Fundación Acción Ya.	SV-00007	Asociación de Mujeres Salvadoreñas (ADEMUSA).
CR-00015	Subprograma Estudios de la Mujer. Centro de Estudios en Planificación (CEPLA).	SV-00016	Centro de Apoyo de Lactancia Materna (CALMA).
CR-00020	Centro Ecueménico de Formación Pastoral y Acción Social (CEFPAS).	No Esp. Asuntos de la Mujer	
CR-00021	Asociación Costarricense de Organizaciones de Desarrollo (ACORDE).	SV-00008 SV-00012	Consejo Nacional de Comunidades. Asociación Demográfica Salvadoreña (ADS).
CR-00024	Centro de Orientación Familiar (COF).	SV-00013	Asociación Salvadoreña de Promoción, Capacitación y Desarrollo (PROCADES).
CR-00027	Asociación Demográfica Costarricense (ADC).		

Directorio de Organismos

Según Tipo y Especialidad

SV-00014	Centro de Promoción Social, Investigación y Desarrollo (CEPROSID).	GT-00009	Dirección General de Previsión Social. Ministerio de Trabajo y Previsión Social.
SV-00015	Centro Evangélico Salvadoreño de Ayuda para el Desarrollo (CESAD).	GT-00010	Instituto Técnico de Capacitación y Productividad (INTECAP).
SV-00017	Desarrollo Juvenil Comunitario (DJC).	GT-00011	Secretaría de Bienestar Social. Presidencia de la República.
SV-00018	Asociación Salvadoreña de Investigación y Promoción Económica y Social (ASIPES).	GT-00012	Secretaría de la Primera Dama y Casa del Pueblo. Presidencia de la República.
SV-00019	Centro de Reorientación Familiar y Comunitaria (CREFAC).		
SV-00020	Asociación Salvadoreña Promotora de la Salud (ASPS).		
		Internacional	
		Esp. Asuntos de la Mujer	
Estados Unidos		GT-00008	Oficina Guatemala. UNIFEM.
		GT-00025	Filial Guatemalteca. La Liga de la Leche.
Internacional			
No Esp. Asuntos de la Mujer		No Esp. Asuntos de la Mujer	
US-00001	Programa Regional, Mujer, Salud y Desarrollo. Oficina Sanitaria Panamericana.	GT-00007	Sede Subregional para Centroamérica. UNICEF.
		GT-00021	Food for the Hungry Intl.
		GT-00028	Proyecto 519, San José. The Christian Children's Fund.
Guatemala		GT-00029	Visión Mundial Internacional.
Gubernamental		GT-00031	Filial Guatemalteca. Catholic Relief Services.
Esp. Asuntos de la Mujer		GT-00035	Programa Mujer, Salud y Desarrollo. Oficina Panamericana de la Salud.
GT-00001	Secretaría Ejecutiva. Oficina Nacional de La Mujer (ONAM).	No Gubernamental	
GT-00006	Dirección Gral. Serv. de Salud (DGSS), Dirección Materno-Infantil. Ministerio de Salud.	GT-00030	Alianza Cívica de Asociaciones Femeninas (ACAF).
No Esp. Asuntos de la Mujer		Esp. Asuntos de la Mujer	
GT-00002	Dirección General de Servicios Agrícolas (DIGESA). Ministerio de Agricultura y Ganadería.	GT-00014	Asociación de Damas Voluntarias Pro-Asistencia Hospitalaria.
GT-00003	Asistencia a Viudas y Huérfanos. Ministerios de Asuntos Específicos.	GT-00022	Fundación para el Desarrollo de La Mujer.
GT-00004	Promoción de la Mujer. Ministerio de Desarrollo Urbano-Rural.	GT-00032	Unidad Coordinadora de Entidades Femeninas de Guatemala (UCEFGUA).
GT-00005	Dirección de Bienestar Estudiantil, Depto. de Educación Familiar, Dirección Socio-Educativa Rural. Ministerio de Educación.	GT-00033	Fundación Dolores Bedoya de Molina.
		GT-00034	Instituto Femenino de Estudios Superiores (IFES).

Directorio de Organismos

Según Tipo y Especialidad

No Esp. Asuntos de la Mujer		HN-00025	Programa Mujer, Salud y Desarrollo (MSD). Oficina Panamericana de la Salud.
GT-00013	Alianza para el Desarrollo Juvenil y Comunitario.	No Gubernamental	
GT-00015	Asociación de Instituciones de Desarrollo y Servicios de Guatemala.	Esp. Asuntos de la Mujer	
GT-00016	Asociación Pro-Bienestar de la Familia (APROFAM).	HN-00001	Comité Hondureño de Mujeres por la Paz. Visitación Padilla.
GT-00017	Cáritas Arquidiocesana.	HN-00002	Consejo para el Desarrollo Integral de la Mujer Campesina (CODIMCA).
GT-00018	Centro de Integración Familiar.	HN-00005	Centro de Estudios de la Mujer (CEM-H).
GT-00019	Consejo Cristiano de Agencias de Desarrollo (COCADI, ALFALIT, CESERCO, FUMEBI).	HN-00007	Federación Hondureña de Mujeres Campesinas (FEHMUC).
GT-00020	Centro de Estudios Mesoamericanos sobre Tecnología Apropriada (CEMAT).	HN-00008	Fundación Hondureña para el Desarrollo de la Mujer (FUNHDEMU).
GT-00023	Fundación REDH Integral.	HN-00009	Unidad de Servicios de apoyo para fomentar la participación de la mujer hondureña (UNISA).
GT-00024	Instituto de Asuntos Culturales (ICA).	HN-00010	Solidarias Mujeres para el Desarrollo.
GT-00026	Movimiento Guatemalteco de Reconstrucción Rural (MGRR).	HN-00011	Federación de Asociaciones Femeninas de Honduras (FAFH).
GT-00027	Proyecto Nueva Vida. Misioneros Dominicanos del Rosario.	HN-00012	Organización para el desarrollo empresarial femenino (ODEF).
Honduras		HN-00013	Asociación Hondureña para el Desarrollo de la Juventud y Mujer Rural (AHDEJUMUR).
Gubernamental		HN-00020	Grupo Católico de Mujeres Campesinas.
No Esp. Asuntos de la Mujer		No Esp. Asuntos de la Mujer	
HN-00006	Departamento de Promoción Social. Secretaría de Planificación, Coordinación y Presupuesto (SECPLAN).	HN-00003	Comisión Cristiana de Desarrollo (CCD).
HN-00023	Dirección Materno-Infantil. Ministerio de Salud.	HN-00004	Programa de La Mujer y Supervivencia Infantil. Centro de Estudios y Promoción del Desarrollo (CEPROD).
Internacional		HN-00014	EDUCSA. Educación Comunitaria para la Salud.
No Esp. Asuntos de la Mujer		HN-00015	Comité Evangélico de Desarrollo y Emergencia Nacional (EDEN).
HN-00021	Visión Mundial Internacional de Honduras.	HN-00016	Instituto Hondureño de Bienestar Rural (INHBIEN).
HN-00023	Cooperativa Americana de Remesas al exterior (CARE).	HN-00017	Caritas de Honduras.
HN-00024	Programa Educación de la Mujer y Supervivencia Infantil. Fondo de Naciones Unidas para la Infancia (UNICEF).	HN-00018	Honduras - Vermont. Compañeros de las Américas.

Directorio de Organismos

Según Tipo y Especialidad

HN-00019	Mosquitia Pawisa Apiska (MOPAWI).	PN-00002	Comisión Nacional contra el Maltrato y Violencia Familiar.
Nicaragua		PN-00003	Departamento de Planificación Social. Ministerio de Planificación y Política Económica (MIPPE).
Gubernamental		PN-00005	Dirección de Educación de Adultos. Ministerio de Educación.
Esp. Asuntos de la Mujer		PN-00008	Dirección General para el Desarrollo de la Comunidad (DIGEDECOP). Ministerio de la Presidencia.
NI-00001	Instituto Nicaragüense de La Mujer.		
Internacional			
No Esp. Asuntos de la Mujer		Internacional	
NI-00002	Programa Mujer, Salud y Desarrollo. Oficina Panamericana de la Salud.	No Esp. Asuntos de la Mujer	
No Gubernamental		PN-00021	Punto Focal para Centroamérica. Programa Regional de Empleo para América Latina y el Caribe (PREALC).
Esp. Asuntos de la Mujer		PN-00022	Oficina Panamá. Fondo de Naciones Unidas para la Infancia.
NI-00003	Asociación Nicaragüense Luisa Amanda Espinoza.	PN-00023	Programa Mujer, Salud y Desarrollo. Oficina Panamericana de la Salud.
NI-00004	Comisión Nacional Mujer, Salud y Desarrollo.		
Panamá		No Gubernamental	
No Esp. Asuntos de la Mujer		Esp. Asuntos de la Mujer	
PN-00020	Departamento de Salud Materno-Infantil. Ministerio de Salud.	PN-00006	Asociación de Mujeres de Panamá-Este (ADEMUPE).
Gubernamental		PN-00007	Unión Nacional de Mujeres Panameñas (UNAMUP).
Esp. Asuntos de la Mujer		PN-00009	Federación Nacional de Mujeres Católicas.
PN-00004	Grupo Nacional Mujer, Salud y Desarrollo.	PN-00010	Federación Nacional de Mujeres Metodistas.
PN-00012	Comisión de Estudios de la Mujer. Universidad de Panamá, Vicerrectoría de Docencia e Investigación.	PN-00013	Instituto de Capacitación y Promoción de la Mujer Panameña (ICAPROMUPA).
No Esp. Asuntos de la Mujer		PN-00015	Centro para el Desarrollo de la Mujer (CEDEM).
PN-00001	Oficina Nacional de la Mujer. Dirección Nacional del Niño y la Familia.	PN-00016	Coordinadora Nacional de la Mujer (CAM).
		PN-00019	Filial de CLADE. Comisión Nacional de Defensa de los Derechos de la Mujer.

Directorio de Organismos

Según Tipo y Especialidad

No Esp. Asuntos de la Mujer

- PN-00011 Casa de las Madres Maestras.
- PN-00014 Proyecto de la Mujer. Centro de Estudios y Acción Social (CEASPA).
- PN-00017 Asociación Panameña para el Planeamiento de la Familia (APLAFA).
- PN-00018 Area de la Mujer. Centro de Estudios Latinoamericanos (CELA).

DIRECTORIO DE ORGANISMOS
ORGANIZACIONES FEMENINAS SEGUN PAIS

Directorio de Organismos

Organizaciones Femeninas según país

Belize		Guatemala	
BZ-00007	My House. Belize Organization for Women & Development.	GT-00022	Fundación para el Desarrollo de La Mujer.
BZ-00008	The Belize Women Against Violence Movement.	GT-00030	Alianza Cívica de Asociaciones Femeninas (ACAF).
BZ-00010	Belize Rural Women's Association.	GT-00032	Unidad Coordinadora de Entidades Femeninas de Guatemala (UCEFGUA).
BZ-00011	National Women's Commission.	GT-00033	Fundación Dolores Bedoya de Molina.
Costa Rica		Honduras	
CR-00006	Comité Nacional contra la Violencia a la Mujer.	HN-00001	Comité Hondureño de Mujeres por la Paz. Visitación Padilla.
CR-00007	Centro Femenino de Información y Acción (CEFEMINA).	HN-00002	Consejo para el Desarrollo Integral de la Mujer Campesina (CODIMCA).
CR-00008	Convención Centroamericana de Mujeres por la Igualdad, Paz y Solidaridad.	HN-00005	Centro de Estudios de la Mujer (CEM-H).
CR-00009	Centro Vivamos Mejor.	HN-00007	Federación Hondureña de Mujeres Campesinas (FEHMUC).
CR-00010	Alianza de Mujeres Costarricenses.	HN-00008	Fundación Hondureña para el Desarrollo de la Mujer (FUNKDEMU).
CR-00011	Organización Costarricense de Mujeres Carmen Lyra (OMCAL).	HN-00009	Unidad de Servicios de apoyo para fomentar la participación de la mujer hondureña (UNISA).
CR-00018	Programa Salud Comunitaria. Mujeres Unidas en Salud y Desarrollo (MUSADE).	HN-00010	Solidarias Mujeres para el Desarrollo.
CR-00019	Asociación Latinoamericana de Mujeres Activas (ALMA).	HN-00011	Federación de Asociaciones Femeninas de Honduras (FAFH).
CR-00022	Asociación de Desarrollo Laboral Femenino (ASODELFI).	HN-00012	Organización para el desarrollo empresarial femenino (ODEF).
CR-00023	Programa Nacional de Asesoría y Capacitación para la Mujer Cooperativista (APROMUJER).	HN-00020	Grupo Católico de Mujeres Campesinas.
CR-00028	Asociación Nacional de Grupos Asociativos Femeninos.	Nicaragua	
		NI-00003	Asociación Nicaragüense Luisa Amanda Espinoza.
El Salvador		Panamá	
SV-00001	Instituto de Investigación, Capacitación y Desarrollo de La Mujer (IMU).	PN-00006	Asociación de Mujeres de Panamá-Este (ADEMUPE).
SV-00002	Coordinadora Nacional de la Mujer Salvadoreña (CONAMUS).	PN-00007	Unión Nacional de Mujeres Panameñas (UNAMUP).
SV-00003	Movimiento Salvadoreño de Mujeres (MSD).	PN-00009	Federación Nacional de Mujeres Católicas.
SV-00004	Organización de Mujeres Salvadoreñas por la Paz.	PN-00010	Federación Nacional de Mujeres Metodistas.
SV-00005	Asociación de Mujeres Salvadoreñas (AMS).	PN-00013	Instituto de Capacitación y Promoción de la Mujer Panameña (ICAPROMUPA).
SV-00006	Asociación de Mujeres Indígenas Salvadoreñas.	PN-00015	Centro para el Desarrollo de la Mujer (CEDEM).
SV-00007	Asociación de Mujeres Salvadoreñas (ADEMUSA).		

Directorio de Organismos

Organizaciones Femeninas según país

PN-00016 Coordinadora Nacional de la Mujer (CAM).
PN-00019 Filial de CLADE. Comisión Nacional de
Defensa de los Derechos de la Mujer.

DIRECTORIO DE ORGANISMOS
INDICE DE PROGRAMAS Y PROYECTOS

Directorio de Organismos

Indice de Programas y Proyectos

Alfabetización	Panamá
Panamá	PN-00001
PN-00005	Asistencia Social
Apoyo crediticio	Costa Rica
Costa Rica	CR-00004, CR-00006, CR-00007, CR-00009, CR-00013, CR-00022
CR-00017, CR-00021, CR-00022, CR-00023, CR-00026	El Salvador
El Salvador	SV-00019
SV-00015	Guatemala
Guatemala	GT-00012, GT-00019
GT-00007, GT-00008, GT-00015, GT-00022, GT-00026, GT-00031	Honduras
Honduras	HN-00001, HN-00010, HN-00016, HN-00017, HN-00021
HN-00003, HN-00004, HN-00008, HN-00011, HN-00012, HN-00013, HN-00016, HN-00017, HN-00018	Nicaragua
Asistencia Legal	NI-00003
Costa Rica	Panamá
CR-00003, CR-00004, CR-00006, CR-00007, CR-00010, CR-00030	PN-00001, PN-00010
El Salvador	Atención a situaciones de emergencia
SV-00001	Costa Rica
Honduras	CR-00013
HN-00001	Atención Psicológica
Nicaragua	Guatemala
NI-00003	GT-00005

Directorio de Organismos

Indice de Programas y Proyectos

ayuda alimentaria y económica

Guatemala

GT-00004, GT-00005, GT-00012, GT-00014,
GT-00017, GT-00018, GT-00029

Honduras

HN-00011, HN-00015, HN-00017, HN-00021,
HN-00023

Capacitación

Belice

BZ-00001, BZ-00002, BZ-00003, BZ-00004,
BZ-00005, BZ-00006, BZ-00007, BZ-00008,
BZ-00012, BZ-00013

Costa Rica

CR-00003, CR-00004, CR-00007, CR-00009,
CR-00010, CR-00011, CR-00012, CR-00017,
CR-00018, CR-00019, CR-00020, CR-00021,
CR-00022, CR-00023, CR-00024, CR-00025,
CR-00026, CR-00027, CR-00029

El Salvador

SV-00001, SV-00009, SV-00011, SV-00012,
SV-00013, SV-00014, SV-00015, SV-00016,
SV-00017, SV-00018, SV-00019, SV-00020

Estados Unidos

US-00001

Guatemala

GT-00001, GT-00002, GT-00004, GT-00005,
GT-00006, GT-00007, GT-00008, GT-00009,
GT-00010, GT-00011, GT-00012, GT-00013,
GT-00016, GT-00017, GT-00018, GT-00019,
GT-00020, GT-00021, GT-00023, GT-00024,
GT-00025, GT-00026, GT-00027, GT-00028,
GT-00029, GT-00030, GT-00031, GT-00033,
GT-00035

Honduras

HN-00001, HN-00002, HN-00003, HN-00004,
HN-00005, HN-00007, HN-00008, HN-00009,
HN-00010, HN-00011, HN-00012, HN-00013,
HN-00014, HN-00015, HN-00016, HN-00017,
HN-00018, HN-00019, HN-00020, HN-00021,
HN-00023, HN-00023, HN-00024, HN-00025

Nicaragua

NI-00001, NI-00002, NI-00003

Panamá

PN-00001, PN-00005, PN-00006, PN-00007,
PN-00008, PN-00009, PN-00010, PN-00011,
PN-00012, PN-00013, PN-00014, PN-00015,
PN-00016, PN-00018, PN-00019, PN-00020,
PN-00022, PN-00023

Comunicación social

Belice

BZ-00006, BZ-00007, BZ-00008, BZ-00011,
BZ-00012

Costa Rica

CR-00004, CR-00006, CR-00007, CR-00009,
CR-00011, CR-00012, CR-00024, CR-00027,
CR-00030

El Salvador

SV-00016, SV-00017

Guatemala

GT-00008, GT-00022, GT-00030

Honduras

HN-00001, HN-00003, HN-00005, HN-00007,
HN-00009, HN-00014

Directorio de Organismos

Indice de Programas y Proyectos

Panamá	Honduras
PN-00001, PN-00002, PN-00007, PN-00015, PN-00016, PN-00019	HN-00002, HN-00003, HN-00004, HN-00007, HN-00013, HN-00015, HN-00016, HN-00017, HN-00019, HN-00021
Concientización y denuncia	Panamá
Costa Rica	PN-00001, PN-00006, PN-00007, PN-00008, PN-00010, PN-00011
CR-00008	
Coordinación de Programas	Desarrollo Cultural
Panamá	Belice
PN-00002	BZ-00007, BZ-00011
Deportes y recreación	Costa Rica
Belice	CR-00004, CR-00007, CR-00009, CR-00030
BZ-00009	El Salvador
Costa Rica	SV-00017
CR-00003, CR-00007	Guatemala
El Salvador	GT-00012, GT-00030
SV-00017	Honduras
Guatemala	HN-00005, HN-00008
GT-00014	Panamá
Desarrollo Comunitario	PN-00007
El Salvador	Docencia Superior
SV-00017, SV-00019	Costa Rica
Guatemala	CR-00001, CR-00004
GT-00004, GT-00005, GT-00013, GT-00018, GT-00020, GT-00021, GT-00023, GT-00024, GT-00026, GT-00028, GT-00029, GT-00030, GT-00031	

Directorio de Organismos

Indice de Programas y Proyectos

Docencia Superior de Postgrado

Costa Rica

CR-00030

Docencia Superior y de Postgrado

Panamá

PN-00012

Educación extraescolar

Belice

BZ-00001, BZ-00006

Costa Rica

CR-00002, CR-00003, CR-00007, CR-00009,
CR-00011, CR-00012, CR-00013, CR-00018,
CR-00019, CR-00020, CR-00027, CR-00029

El Salvador

SV-00013, SV-00015, SV-00017, SV-00018,
SV-00019

Guatemala

GT-00011, GT-00012, GT-00015, GT-00019,
GT-00020, GT-00026, GT-00028, GT-00031,
GT-00035

Honduras

HN-00002, HN-00003, HN-00004, HN-00005,
HN-00007, HN-00008, HN-00009, HN-00010,
HN-00011, HN-00013, HN-00014, HN-00015,
HN-00016, HN-00017, HN-00018, HN-00019,
HN-00020, HN-00021, HN-00023, HN-00025

Nicaragua

NI-00002, NI-00003

Panamá

PN-00001, PN-00005, PN-00007, PN-00016,
PN-00017, PN-00018

Educación Sexual

Costa Rica

CR-00027

El Salvador

SV-00012

Honduras

HN-00023

Panamá

PN-00017

Family Planning

Belice

BZ-00001

Formación Familiar y Social

Panamá

PN-00009

Formación Profesional

Belice

BZ-00003, BZ-00004, BZ-00012, BZ-00013

Costa Rica

CR-00010, CR-00023, CR-00024, CR-00025,
CR-00026

Directorio de Organismos
Indice de Programas y Proyectos

El Salvador	Formulación de la Política Nacional de la Mujer
SV-00011, SV-00012	Honduras
Guatemala	HN-00006
GT-00004, GT-00009, GT-00010, GT-00011, GT-00016, GT-00033, GT-00034, GT-00035	Health Education
Honduras	Belice
HN-00001, HN-00002, HN-00003, HN-00007, HN-00012, HN-00014, HN-00024	BZ-00003, BZ-00005
Nicaragua	Investigación
NI-00002	Belice
Panamá	BZ-00006, BZ-00008, BZ-00012, BZ-00013
PN-00011, PN-00020, PN-00023	Costa Rica
Formación religiosa o pastoral	CR-00001, CR-00003, CR-00004, CR-00006, CR-00007, CR-00011, CR-00015, CR-00017, CR-00023, CR-00025, CR-00026, CR-00027, CR-00029, CR-00030
Belice	El Salvador
BZ-00006	SV-00001, SV-00009, SV-00011, SV-00012, SV-00013, SV-00014, SV-00015, SV-00017, SV-00018, SV-00019, SV-00020
Costa Rica	Estados Unidos
CR-00020	US-00001
El Salvador	Guatemala
SV-00015	GT-00001, GT-00007, GT-00008, GT-00016, GT-00022, GT-00033, GT-00034, GT-00035
Guatemala	Honduras
GT-00019, GT-00029	HN-00002, HN-00003, HN-00004, HN-00005, HN-00009, HN-00010, HN-00011, HN-00015, HN-00017, HN-00020, HN-00023, HN-00024, HN-00025
Honduras	
HN-00003, HN-00016, HN-00017, HN-00021	
Panamá	
PN-00009, PN-00010	

Directorio de Organismos
Indice de Programas y Proyectos

Nicaragua

NI-00001, NI-00002, NI-00003

Panamá

PN-00001, PN-00002, PN-00007, PN-00012,
PN-00013, PN-00014, PN-00015, PN-00016,
PN-00018, PN-00019, PN-00020, PN-00022,
PN-00023

Microempresas

Costa Rica

CR-00022

Motivación

Guatemala

GT-00022

Movilización y organización

Honduras

HN-00001

Organización

Costa Rica

CR-00011, CR-00020

Guatemala

GT-00022

Panamá

PN-00006

Organización y movilización

Costa Rica

CR-00007, CR-00008, CR-00010, CR-00018

El Salvador

SV-00001, SV-00009

Honduras

HN-00007, HN-00020

Nicaragua

NI-00003

Panamá

PN-00007, PN-00008, PN-00014, PN-00016

Organización y movilización de mujeres

Costa Rica

CR-00003

Orientación vocacional

Guatemala

GT-00005

Planificación Familiar

Costa Rica

CR-00027

El Salvador

SV-00012

Guatemala

GT-00016

Directorio de Organismos

Indice de Programas y Proyectos

Honduras	Honduras	
HN-00023	HN-00001, HN-00002, HN-00003, HN-00004, HN-00007, HN-00012, HN-00013, HN-00015, HN-00016, HN-00017, HN-00018, HN-00019, HN-00021, HN-00023, HN-00024	
Panamá	Panamá	
PN-00017	PN-00001, PN-00006, PN-00008, PN-00010, PN-00022	
Políticas de Población y de desarrollo de la Mujer	Rehabilitación psicosocial	
Panamá	Costa Rica	
PN-00003	CR-00021	
Preservación del medio ambiente	Salud y nutrición	
Costa Rica	Belice	
CR-00009	BZ-00001, BZ-00002, BZ-00003, BZ-00004, BZ-00005, BZ-00007, BZ-00008, BZ-00009, BZ-00012, BZ-00013	
Panamá	Costa Rica	
PN-00022	CR-00006, CR-00007, CR-00009, CR-00010, CR-00012, CR-00013, CR-00017, CR-00018, CR-00019, CR-00021, CR-00022, CR-00027	
Proyectos Productivos o generadores de empleo e ingresos	El Salvador	
Belice	SV-00011, SV-00012, SV-00015, SV-00016, SV-00019, SV-00020	
BZ-00007, BZ-00009, BZ-00012	Estados Unidos	
Costa Rica	US-00001	
CR-00007, CR-00009, CR-00013, CR-00017, CR-00021, CR-00022, CR-00023, CR-00024, CR-00026, CR-00029	Guatemala	
El Salvador	GT-00002, GT-00003, GT-00004, GT-00005, GT-00007, GT-00008, GT-00012, GT-00013, GT-00015, GT-00018, GT-00019, GT-00020, GT-00021, GT-00022, GT-00027, GT-00028, GT-00029, GT-00031, GT-00033	GT-00002, GT-00003, GT-00004, GT-00005, GT-00006, GT-00007, GT-00011, GT-00012, GT-00013, GT-00014, GT-00015, GT-00016, GT-00017, GT-00020, GT-00021, GT-00023, GT-00025, GT-00026, GT-00027, GT-00028, GT-00029, GT-00031, GT-00035
SV-00001, SV-00013, SV-00014, SV-00015, SV-00017, SV-00018		
Guatemala		
GT-00002, GT-00003, GT-00004, GT-00005, GT-00007, GT-00008, GT-00012, GT-00013, GT-00015, GT-00018, GT-00019, GT-00020, GT-00021, GT-00022, GT-00027, GT-00028, GT-00029, GT-00031, GT-00033		

Directorio de Organismos

Indice de Programas y Proyectos

Honduras

HN-00002, HN-00003, HN-00004, HN-00007,
HN-00009, HN-00011, HN-00013, HN-00014,
HN-00015, HN-00016, HN-00017, HN-00018,
HN-00019, HN-00020, HN-00021, HN-00023,
HN-00023, HN-00024, HN-00025

Nicaragua

NI-00002, NI-00003

Panamá

PN-00006, PN-00007, PN-00009, PN-00011,
PN-00014, PN-00017, PN-00020, PN-00022,
PN-00023

Sistemas de Información y documentación

Belice

BZ-00007, BZ-00011, BZ-00013

Costa Rica

CR-00003, CR-00007, CR-00009, CR-00017,
CR-00019, CR-00020, CR-00022, CR-00023,
CR-00026, CR-00027, CR-00029, CR-00030

El Salvador

SV-00001, SV-00011, SV-00012, SV-00013,
SV-00014, SV-00018, SV-00019

Estados Unidos

US-00001

Guatemala

GT-00001, GT-00007, GT-00016, GT-00035

Honduras

HN-00001, HN-00005, HN-00025

Nicaragua

NI-00001, NI-00002, NI-00003

Panamá

PN-00001, PN-00012, PN-00014, PN-00015,
PN-00018, PN-00019, PN-00023

Sistemas de Information y documentación

Belice

BZ-00008

Vivienda y servicios básicos

Costa Rica

CR-00007, CR-00013, CR-00017, CR-00021

Guatemala

GT-00003, GT-00008, GT-00023, GT-00024,
GT-00029

Honduras

HN-00008, HN-00009, HN-00016, HN-00017,
HN-00019, HN-00021

DIRECTORIO DE ORGANISMOS
ORGANISMOS EN ORDEN ALFABETICO

Directorio de Organismos

Organismos en orden Alfabético

Alianza Cívica de Asociaciones Femeninas (ACAF).
(Guatemala, GT-00030)

Alianza de Mujeres Costarricenses.
(Costa Rica, CR-00010)

Alianza para el Desarrollo Juvenil y Comunitario.
(Guatemala, GT-00013)

Area de la Mujer. Centro de Estudios Latinoamericanos
(CELA).
(Panamá, PN-00018)

Asistencia a Viudas y Huérfanos. Ministerios de Asuntos
Específicos.
(Guatemala, GT-00003)

Asociación Costarricense de Organizaciones de Desarrollo
(ACORDE).
(Costa Rica, CR-00021)

Asociación de Damas Voluntarias Pro-Asistencia
Hospitalaria.
(Guatemala, GT-00014)

Asociación de Desarrollo Laboral Femenino (ASODELFI).
(Costa Rica, CR-00022)

Asociación de Instituciones de Desarrollo y Servicios de
Guatemala.
(Guatemala, GT-00015)

Asociación de Mujeres de Panamá-Este (ADEMUPE).
(Panamá, PN-00006)

Asociación de Mujeres Indígenas Salvadoreñas.
(El Salvador, SV-00006)

Asociación de Mujeres Salvadoreñas (ADEMUSA).
(El Salvador, SV-00007)

Asociación de Mujeres Salvadoreñas (AMS).
(El Salvador, SV-00005)

Asociación Demográfica Costarricense (ADC).
(Costa Rica, CR-00027)

Asociación Demográfica Salvadoreña (ADS).
(El Salvador, SV-00012)

Asociación Hondureña para el Desarrollo de la Juventud y
Mujer Rural (AHDEJUMUR).
(Honduras, HN-00013)

Asociación Latinoamericana de Mujeres Activas (ALMA).
(Costa Rica, CR-00019)

Asociación Nacional de Grupos Asociativos Femeninos.
(Costa Rica, CR-00028)

Asociación Nicaragüense Luisa Amanda Espinoza.
(Nicaragua, NI-00003)

Asociación Panameña para el Planeamiento de la Familia
(APLAFA).
(Panamá, PN-00017)

Asociación Pro-Bienestar de la Familia (APROFAM).
(Guatemala, GT-00016)

Asociación Salvadoreña de Investigación y Promoción
Económica y Social (ASIPES).
(El Salvador, SV-00018)

Asociación Salvadoreña de Promoción, Capacitación y
Desarrollo (PROCADES).
(El Salvador, SV-00013)

Asociación Salvadoreña Promotora de la Salud (ASPS).
(El Salvador, SV-00020)

Belize Office. United Nations Children's Fund.
(Belice, BZ-00012)

Belize Rural Women's Association.
(Belice, BZ-00010)

Breast is Best League.
(Belice, BZ-00002)

CARE International Belize.
(Belice, BZ-00005)

Cáritas Arquidiocesana.
(Guatemala, GT-00017)

Caritas de Honduras.
(Honduras, HN-00017)

Directorio de Organismos

Organismos en orden Alfabético

Casa de las Madres Maestras.
(Panamá, PN-00011)

Centro de Apoyo de Lactancia Materna (CALMA).
(El Salvador, SV-00016)

Centro de Estudios de la Mujer (CEM-H).
(Honduras, HN-00005)

Centro de Estudios Mesoamericanos sobre Tecnología
Apropiada (CEMAT).
(Guatemala, GT-00020)

Centro de Integración Familiar.
(Guatemala, GT-00018)

Centro de Orientación Familiar (COF).
(Costa Rica, CR-00024)

Centro de Promoción Social, Investigación y Desarrollo
(CEPROSID).
(El Salvador, SV-00014)

Centro de Reorientación Familiar y Comunitaria (CREFAC).
(El Salvador, SV-00019)

Centro Ecuménico de Formación Pastoral y Acción Social
(CEFPAS).
(Costa Rica, CR-00020)

Centro Evangélico Salvadoreño de Ayuda para el
Desarrollo (CESAD).
(El Salvador, SV-00015)

Centro Femenino de Información y Acción (CEFEMINA).
(Costa Rica, CR-00007)

Centro Interdisciplinario de Estudios de la Mujer
(CIEM). Universidad Nacional (UNA).
(Costa Rica, CR-00030)

Centro Nacional para el Desarrollo de la Mujer y la
Familia (CMF).
(Costa Rica, CR-00003)

Centro para el Desarrollo de la Mujer (CEDEM).
(Panamá, PN-00015)

Centro Vivamos Mejor.
(Costa Rica, CR-00009)

Comisión Cristiana de Desarrollo (CCD).
(Honduras, HN-00003)

Comisión de Estudios de la Mujer. Universidad de
Panamá, Vicerrectoría de Docencia e Investigación.
(Panamá, PN-00012)

Comisión Nacional contra el Maltrato y Violencia
Familiar.
(Panamá, PN-00002)

Comision Nacional Mujer, Salud y Desarrollo.
(Costa Rica, CR-00005)

Comisión Nacional Mujer, Salud y Desarrollo.
(Nicaragua, NI-00004)

Comité Evangélico de Desarrollo y Emergencia Nacional
(EDEN).
(Honduras, HN-00015)

Comité Hondureño de Mujeres por la Paz. Visitación
Padilla.
(Honduras, HN-00001)

Comité Nacional contra la Violencia a la Mujer.
(Costa Rica, CR-00006)

Consejo Cristiano de Agencias de Desarrollo (COCADI,
ALFALIT, CESERCO, FUMEBI).
(Guatemala, GT-00019)

Consejo Nacional de Comunidades.
(El Salvador, SV-00008)

Consejo para el Desarrollo Integral de la Mujer
Campesina (CODIMCA).
(Honduras, HN-00002)

Convención Centroamericana de Mujeres por la Igualdad,
Paz y Solidaridad.
(Costa Rica, CR-00008)

Cooperativa Americana de Remesas al exterior (CARE).
(Honduras, HN-00023)

Directorio de Organismos

Organismos en orden Alfabético

Coordinadora Nacional de la Mujer (CAM).
(Panamá, PN-00016)

Coordinadora Nacional de la Mujer Salvadoreña (CONAMUS).
(El Salvador, SV-00002)

Departamento de Capacitación. Dirección Nacional de
Desarrollo de la Comunidad (DINADECO).
(Costa Rica, CR-00016)

Departamento de Planificación Social. Ministerio de
Planificación y Política Económica (MIPPE).
(Panamá, PN-00003)

Departamento de Promoción Social. Secretaría de
Planificación, Coordinación y Presupuesto (SECPPLAN).
(Honduras, HN-00006)

Departamento de Salud Materno-Infantil. Ministerio de
Salud.
(Panamá, PN-00020)

Department of Women's Affairs. Ministry of Social
Services.
(Belice, BZ-00009)

Desarrollo Juvenil Comunitario (DJC).
(El Salvador, SV-00017)

Dirección de Bienestar Estudiantil, Depto. de Educación
Familiar, Dirección Socio-Educativa Rural. Ministerio
de Educación.
(Guatemala, GT-00005)

Dirección de Educación de Adultos. Ministerio de
Educación.
(Panamá, PN-00005)

Dirección General de Previsión Social. Ministerio de
Trabajo y Previsión Social.
(Guatemala, GT-00009)

Dirección General de Servicios Agrícolas (DIGESA).
Ministerio de Agricultura y Ganadería.
(Guatemala, GT-00002)

Dirección General para el Desarrollo de la Comunidad
(DIGEDECOM). Ministerio de la Presidencia.
(Panamá, PN-00008)

Dirección Gral. Serv. de Salud (DGSS), Dirección
Materno-Infantil. Ministerio de Salud.
(Guatemala, GT-00006)

Dirección Materno-Infantil. Ministerio de Salud.
(Honduras, HN-00023)

EDUCSA. Educación Comunitaria para la Salud.
(Honduras, HN-00014)

Federación de Asociaciones Femeninas de Honduras (FAFH).
(Honduras, HN-00011)

Federación Hondureña de Mujeres Campesinas (FEHMUC).
(Honduras, HN-00007)

Federación Nacional de Mujeres Católicas.
(Panamá, PN-00009)

Federación Nacional de Mujeres Metodistas.
(Panamá, PN-00010)

Filial de CLADE. Comisión Nacional de Defensa de los
Derechos de la Mujer.
(Panamá, PN-00019)

Filial Guatemalteca. Catholic Relief Services.
(Guatemala, GT-00031)

Filial Guatemalteca. La Liga de la Leche.
(Guatemala, GT-00025)

Food for the Hungry Intl.
(Guatemala, GT-00021)

Fundación Acción Ya.
(Costa Rica, CR-00012)

Fundación Dolores Bedoya de Molina.
(Guatemala, GT-00033)

Fundación Hondureña para el Desarrollo de la Mujer
(FUNHDEMU).
(Honduras, HN-00008)

Fundación para el Desarrollo de La Mujer.
(Guatemala, GT-00022)

Directorio de Organismos

Organismos en orden Alfabético

Fundación REDH Integral.
(Guatemala, GT-00023)

Grupo Católico de Mujeres Campesinas.
(Honduras, HN-00020)

Grupo Nacional Mujer, Salud y Desarrollo.
(Panamá, PN-00004)

Health Education and Community Participation Bureau.
Ministry of Health.
(Belice, BZ-00003)

Honduras - Vermont. Compañeros de las Américas.
(Honduras, HN-00018)

Instituto de Asuntos Culturales (ICA).
(Guatemala, GT-00024)

Instituto de Capacitación y Promoción de la Mujer
Panameña (ICAPROMUPA).
(Panamá, PN-00013)

Instituto de Investigación, Capacitación y Desarrollo de
La Mujer (IMU).
(El Salvador, SV-00001)

Instituto Femenino de Estudios Superiores (IFES).
(Guatemala, GT-00034)

Instituto Hondureño de Bienestar Rural (INHBIEN).
(Honduras, HN-00016)

Instituto Nicaragüense de La Mujer.
(Nicaragua, NI-00001)

Instituto Técnico de Capacitación y Productividad
(INTECAP).
(Guatemala, GT-00010)

Midwifery Training Program. Ministry of Health.
(Belice, BZ-00004)

Mosquitia Pawisa Apiska (MOPAWI).
(Honduras, HN-00019)

Movimiento Guatemalteco de Reconstrucción Rural (MGRR).
(Guatemala, GT-00026)

Movimiento Salvadoreño de Mujeres (MSD).
(El Salvador, SV-00003)

My House. Belize Organization for Women & Development.
(Belice, BZ-00007)

National Headquarters. Belize Family Life Association.
(Belice, BZ-00001)

National Women's Commission.
(Belice, BZ-00011)

Oficina de El Salvador. UNICEF.
(El Salvador, SV-00009)

Oficina Guatemala. UNIFEM.
(Guatemala, GT-00008)

Oficina Nacional de La Mujer.
(El Salvador, SV-00010)

Oficina Nacional de la Mujer. Dirección Nacional del
Niño y la Familia.
(Panamá, PN-00001)

Oficina Panamá. Fondo de Naciones Unidas para la
Infancia.
(Panamá, PN-00022)

Organización Costarricense de Mujeres Carmen Lyra
(OMCAL).
(Costa Rica, CR-00011)

Organización de Mujeres Salvadoreñas por la Paz.
(El Salvador, SV-00004)

Organización para el desarrollo empresarial femenino
(ODEF).
(Honduras, HN-00012)

Programa de La Mujer y Supervivencia Infantil. Centro
de Estudios y Promoción del Desarrollo (CEPROD).
(Honduras, HN-00004)

Programa Educación de la Mujer y Supervivencia Infantil.
Fondo de Naciones Unidas para la Infancia (UNICEF).
(Honduras, HN-00024)

Directorio de Organismos

Organismos en orden Alfabético

Programa Interdisciplinario de Estudios de Género.
Universidad de Costa Rica (UCR).
(Costa Rica, CR-00004)

Programa Mujer, Salud y Desarrollo (MSD). Oficina
Panamericana de la Salud.
(Honduras, HN-00025)

Programa Mujer, Salud y Desarrollo. Oficina
Panamericana de la Salud.
(Guatemala, GT-00035)

Programa Mujer, Salud y Desarrollo. Oficina
Panamericana de la Salud.
(El Salvador, SV-00011)

Programa Mujer, Salud y Desarrollo. Oficina
Panamericana de la Salud.
(Nicaragua, NI-00002)

Programa Mujer, Salud y Desarrollo. Oficina
Panamericana de la Salud.
(Panamá, PN-00023)

Programa Nacional de Asesoría y Capacitación para la
Mujer Cooperativista (APROMUJER).
(Costa Rica, CR-00023)

Programa Regional, Mujer, Salud y Desarrollo. Oficina
Sanitaria Panamericana.
(Estados Unidos, US-00001)

Programa Salud Comunitaria. Mujeres Unidas en Salud y
Desarrollo (MUSADE).
(Costa Rica, CR-00018)

Programa Superación de la Mujer. ALFALIT INTERNACIONAL.
(Costa Rica, CR-00013)

Promoción de la Mujer. Ministerio de Desarrollo
Urbano-Rural.
(Guatemala, GT-00004)

Proyecto 519, San José. The Christian Children's Fund.
(Guatemala, GT-00028)

Proyecto de la Mujer. Centro de Estudios y Acción
Social (CEASPA).
(Panamá, PN-00014)

Proyecto Educación Obrera para Mujeres de Centroamérica
y República Dominicana. Organización Internacional del
Trabajo (OIT).
(Costa Rica, CR-00025)

Proyecto Nueva Vida. Misioneros Dominicanos del Rosario.
(Guatemala, GT-00027)

Punto Focal para Centroamérica. Programa Regional de
Empleo para América Latijna y el Caribe (PREALC).
(Panamá, PN-00021)

Sección de Formación Profesional para la Mujer.
Instituto Nacional de Aprendizaje (INA).
(Costa Rica, CR-00026)

Sección de Mujer y Familia. Instituto de Desarrollo
Agrario (IDA).
(Costa Rica, CR-00029)

Sección Salud de la Mujer. Caja Costarricense de Seguro
Social (CCSS).
(Costa Rica, CR-00014)

Secretaría de Bienestar Social. Presidencia de la
República.
(Guatemala, GT-00011)

Secretaría de la Primera Dama y Casa del Pueblo.
Presidencia de la República.
(Guatemala, GT-00012)

Secretaría Ejecutiva. Oficina Nacional de La Mujer
(ONAM).
(Guatemala, GT-00001)

Sede Subregional para Centroamérica y Panamá. UNESCO.
(Costa Rica, CR-00002)

Sede Subregional para Centroamérica. UNICEF.
(Guatemala, GT-00007)

Social Development Department. Ministry of Social
Services.
(Belice, BZ-00006)

Solidarias Mujeres para el Desarrollo.
(Honduras, HN-00010)

Directorio de Organismos

Organismos en orden Alfabético

Subprograma Estudios de la Mujer. Centro de Estudios en
Planificación (CEPLA).
(Costa Rica, CR-00015)

Subprograma Estudios de la Mujer. Confederación de
Universidades de Centroamérica (CSUCA).
(Costa Rica, CR-00001)

The Belize Women Against Violence Movement.
(Belice, BZ-00008)

Unidad Coordinadora de Entidades Femeninas de Guatemala
(UCEFGUA).
(Guatemala, GT-00032)

Unidad de Servicios de apoyo para fomentar la
participación de la mujer hondureña (UNISA).
(Honduras, HN-00009)

UNIFEM.
(Costa Rica, CR-00017)

Unión Nacional de Mujeres Panameñas (UNAMUP).
(Panamá, PN-00007)

Visión Mundial Internacional.
(Guatemala, GT-00029)

Visión Mundial Internacional de Honduras.
(Honduras, HN-00021)

Women, Health and Development Program. Pan American
Health Organization.
(Belice, BZ-00013)

PROGRAMAS Y PROYECTOS

Programas y Proyectos

GUATEMALA

Código	: GT-00001/000001	Código	: GT-00003/000001
Nombre	: Programa de Información y Divulgación.	Nombre	: Atención a Viudas víctimas de la violencia.
Fase	: Formulación.	Fase	: Ejecución.
Tipo de Pr.	: Nacional.	Tipo de Pr.	: Nacional.
País(es)	: Guatemala.	País(es)	: Guatemala.
Objetivos	: 1) Brindar servicios de información especializados sobre y para La Mujer. 2) Favorecer y promover la difusión de información sobre La Mujer.	Objetivos	: Atención a viudas en condiciones de pobreza, en programas de atención social y productiva (Vivienda, Comedores Populares, Nutrición, Medicina Preventiva, Proyectos Productivos).
Código	: GT-00002/000001	Código	: GT-00004/000001
Nombre	: Clubs de Amas de Casa.	Identif.	: CAFDESCO.
Fase	: Ejecución.	Nombre	: Capacitación Femenina para el Desarrollo Comunitario.
Tipo de Pr.	: Nacional.	Fase	: Ejecución.
País(es)	: Guatemala.	Tipo de Pr.	: Nacional.
Objetivos	: Brinda capacitación técnica en manualidades, corte y confección, artesanía y preparación de alimentos. Ofrece conocimientos por cursillos en salud, nutrición y cuidados del niño.	País(es)	: Guatemala.
		Objetivos	: Fortalecer en las mujeres campesinas el sentido de cooperación para trabajar en grupo; desarrollar su capacidad productiva y estimular la gestión autónoma en la generación de empleo e ingresos.
Código	: GT-00002/000002	Código	: GT-00004/000002
Nombre	: Programa Productivo y de Mejoramiento Familiar "Proyecto de Integración de la Mujer al Desarrollo".	Nombre	: Programa de Desarrollo Rural.
Fase	: Ejecución.	Fase	: Ejecución.
Tipo de Pr.	: Nacional.	Tipo de Pr.	: Nacional.
País(es)	: Guatemala.	País(es)	: Guatemala.
Objetivos	: Capacitación y asistencia a Mujeres en el desarrollo de Proyectos productivos de tipo agrícola y pecuario.	Objetivos	: Lograr el desarrollo integral de La Mujer, mediante el mejoramiento de su situación socioeconómica.
Código	: GT-00002/000003		
Nombre	: Desarrollo en Salud y Nutrición.		
Fase	: Ejecución.		
Tipo de Pr.	: Nacional.		
País(es)	: Guatemala.		
Objetivos	: Se imparten cursos sobre preparación de alimentos, salud y nutrición. Promueve el apoyo de Huertos Escolares y familiares.		

Programas y Proyectos

Código : GT-00004/000003
 Nombre : Programa de Formación Artesanal para La Mujer.
 Fase : En ejecución.
 Tipo de Pr. : Nacional.
 País(es) : Guatemala.
 Objetivos : Proporcionar a la mujer los conocimientos básicos que les permitan generar mayores ingresos para mejorar su situación familiar.

Código : GT-00005/000002
 Identif. : DERFAM.
 Nombre : Clubs de Madres.
 Fase : Ejecución.
 Tipo de Pr. : Nacional.
 País(es) : Guatemala.
 Objetivos : Organización de mujeres madres de escasos recursos, para ofrecerles capacitación integral.

Código : GT-00004/000004
 Identif. : GUA/88/P03.
 Nombre : Promoción de la Participación de La Mujer en el Proceso de Desarrollo.
 Fase : Gestión de financiamiento.
 Tipo de Pr. : Nacional.
 País(es) : Guatemala.
 Objetivos : De largo alcance: Haber contribuido al incremento de la participación activa de la mujer en el proceso de desarrollo en condiciones de igualdad. Inmediatos: Haber realizado una investigación sobre la situación de la mujer rural de Baja Verapaz, Jalapa y San Marcos. Haber ejecutado actividades productivas y sociales con asociaciones o grupos femeninos. Haber desarrollado y sistematizado un modelo metodológico-participativo de capacitación e investigación.

Código : GT-00005/000003
 Identif. : NUFED.
 Nombre : Programa Nacional de Núcleos Familiares Educativos
 Fase : Ejecución.
 Tipo de Pr. : Nacional.
 País(es) : Guatemala.
 Objetivos : Capacitar a jóvenes mujeres del área rural para el desarrollo local y comunitario.

Código : GT-00006/000001
 Identif. : GUA/88/P01.
 Nombre : Atención Maternal y Planificación Familiar.
 Tipo de Pr. : Nacional.
 País(es) : Guatemala.
 Objetivos : Mejorar las condiciones de salud materno-infantil, lograr el espaciamiento de los embarazos y ampliar la cobertura de la planificación familiar.

Código : GT-00005/000001
 Nombre : Bolsas de Estudio a Mujeres Jóvenes.
 Fase : Ejecución.
 Tipo de Pr. : Nacional.
 País(es) : Guatemala.
 Objetivos : Apoyar, orientar y atender a jóvenes mujeres de escasos recursos económicos, complementado con atención psicológica y orientación vocacional.

Código : GT-00006/000002
 Nombre : Valorización y Capacitación de Comadronas Tradicionales.
 Fase : Gestión de financiamiento.
 Tipo de Pr. : Nacional.
 País(es) : Guatemala.
 Objetivos : Adiestrar y capacitar a Comadronas tradicionales en la atención pre-natal, parto y puerperio; y en diagnóstico de riesgo materno.

Programas y Proyectos

Código : GT-00006/000003
 Nombre : Nutrición Materno-Infantil.
 Fase : Gestión de financiamiento.
 Tipo de Pr. : Nacional.
 País(es) : Guatemala.

Código : GT-00010/000001
 Nombre : Programa de Habilitación Ocupacional.
 Fase : Ejecución.
 Tipo de Pr. : Nacional.
 País(es) : Guatemala.
 Objetivos : Capacitación y formación profesional para el conocimiento de oficios, tales como: confección industrial, artesanía, panadería, cultural de belleza, hotelería, Programa de Banco y Seguro, Programas de pequeña empresa.

Código : GT-00007/000001
 Nombre : Programa Regional sobre Participación de La Mujer en el desarrollo.
 Fase : Ejecución.
 Tipo de Pr. : Subregional.
 País(es) : Centroamérica y Panamá.
 País Sede : Guatemala.
 Objetivos : Cooperar con entidades gubernamentales para apoyar proyectos en servicios básicos (de salud, nutrición, saneamiento, higiene), además de actividades económicas dirigidas a La Mujer.

Código : GT-00010/000002
 Nombre : Programa de Complementación Ocupacional.
 Fase : Ejecución.
 Tipo de Pr. : Nacional.
 País(es) : Guatemala.
 Objetivos : Capacitar a mujeres que ya tienen conocimiento del oficio profesional a fin de que lo perfeccionen.

Código : GT-00008/000001
 Nombre : Proyecto de Desarrollo de La Mujer en el Altiplano Occidental.
 Fase : Ejecución.
 Tipo de Pr. : Nacional.
 País(es) : Guatemala.
 Objetivos : Estimular la participación de la mujer rural y a su organización cooperativa para la producción agrícola.

Código : GT-00010/000003
 Nombre : Programa de Carreras Técnicas.
 Fase : Ejecución.
 Tipo de Pr. : Nacional.
 País(es) : Guatemala.
 Objetivos : Formación profesional a través de carreras cortas para tecnificar a personas de nivel medio.

Código : GT-00009/000001
 Nombre : Capacitación a Mujeres.
 Fase : Ejecución.
 Tipo de Pr. : Nacional.
 País(es) : Guatemala.
 Objetivos : Capacitación en oficios relacionados con corte y confección y manualidades.

Código : GT-00011/000001
 Nombre : Programa de Capacitación Ocupacional.
 Fase : Ejecución.
 Tipo de Pr. : Nacional.
 País(es) : Guatemala.
 Objetivos : Capacitación y formación profesional para el conocimiento de oficios tales como: bordado a máquina, manualidades, corte y confección, cocina y repostería, cultura de belleza.

Programas y Proyectos

Código : GT-00011/000002
 Nombre : Centros de Atención pre-escolar.
 Fase : Gestión de financiamiento.
 Tipo de Pr. : Nacional.
 País(es) : Guatemala.
 Objetivos : Capacitación a grupos de madres en aspectos sobre: atención del niño pre-escolar y administración de los Centros por el Sistema de Auto-gestión.

Código : GT-00016/000001
 Nombre : Programa de Servicios Clínicos.
 Fase : Ejecución.
 Tipo de Pr. : Nacional.
 País(es) : Guatemala.
 Objetivos : Brinda servicios de planificación familiar y tratamiento ginecológico; diagnóstico de embarazo y orientación sobre salud y cuidados del niño.

Código : GT-00011/000003
 Nombre : Salud y Nutrición del Grupo Materno-Infantil.
 Fase : Ejecución.
 Tipo de Pr. : Nacional.
 País(es) : Guatemala.
 Objetivos : Mejoramiento del estado nutricional brindando complementación alimentaria al grupo materno-infantil por medio de la distribución de raciones o madres embarazadas, madres lactantes y niños menores de 5 años.

Código : GT-00020/000001
 Nombre : Programa de Nutrición "Centros Educativos Nutricionales".
 Fase : Ejecución.
 Tipo de Pr. : Nacional.
 País(es) : Guatemala.
 Objetivos : Pequeños centros para la recuperación nutricional infantil con tecnologías apropiadas, que implica la participación activa de las madres y de producción alimenticia, organizadas en los comités de madres.

Código : GT-00012/000001
 Nombre : Programa LEMAACE.
 Fase : Ejecución.
 Tipo de Pr. : Nacional.
 País(es) : Guatemala.
 Objetivos : Brindar ayuda mensual en alimentos a las mujeres de escasos recursos, siempre que tengan niños menores de 7 años. Brindar chequeo médico a los hijos de las beneficiarias.

Código : GT-00021/000001
 Nombre : Programa de Salud y Nutrición.
 Fase : Ejecución.
 Tipo de Pr. : Nacional.
 País(es) : Guatemala.
 Objetivos : Dignificar y revalorar a la mujer para involucrarla en el desarrollo comunitario, capacitar a las mujeres en atención básica a la salud, nutrición y elaboración de alimentos.

Código : GT-00013/000001
 Nombre : Programa de Capacitación a Comadronas y de Educación Popular en Salud.
 Fase : Ejecución.
 Tipo de Pr. : Nacional.
 País(es) : Guatemala.
 Objetivos : Capacitación y adiestramiento de parteras empíricas. Educación popular en Salud en programas preventivos.

Programas y Proyectos

Código : GT-00025/000001
 Nombre : Programa Grupos de Apoyo de Lactancia Materna.
 Fase : Ejecución.
 Tipo de Pr. : Nacional.
 País(es) : Guatemala.
 Objetivos : Desarrollar la organización de mujeres, madres y madres embarazadas, tanto del área urbana como rural, para promover y capacitar en relación a las prácticas de la lactancia.

Código : GT-00026/000001
 Nombre : Programa de Salud Rural.
 Fase : Ejecución.
 Tipo de Pr. : Nacional.
 País(es) : Guatemala.
 Objetivos : Servicios médicos especialmente a madres y niños y Educación en Salud. Centros de Nutrición donde participan padres en preparación y distribución de alimentos.

Código : GT-00025/000002
 Nombre : Programa de Capacitación de Personal Médico y Paramédico en Lactancia Materna.
 Fase : Ejecución.
 Tipo de Pr. : Nacional.
 País(es) : Guatemala.
 Objetivos : Capacitación al personal médico, enfermeras y auxiliares de enfermería de los servicios de salud en programas de promoción de la Lactancia Materna.

Código : GT-00027/000001
 Nombre : Programa de Salud y Nutrición Materno-Infantil.
 Fase : Ejecución.
 Tipo de Pr. : Nacional.
 País(es) : Guatemala.
 Objetivos : Capacitación a las madres en aspectos relativos a la salud del niño y como promotora en salud de comunidades, a fin de que se conviertan en comadronas para la atención al parto.

Código : GT-00025/000003
 Nombre : Programa de Producción de Material Didáctico sobre Lactancia Materna.
 Fase : Ejecución.
 Tipo de Pr. : Nacional.
 País(es) : Guatemala.
 Objetivos : Elaboración de material educativo para la difusión y complementación de los programas de capacitación.

Código : GT-00028/000001
 Nombre : Programa de Centros de Nutrición.
 Fase : Ejecución.
 Tipo de Pr. : Nacional.
 País(es) : Guatemala.
 Objetivos : Capacitación y adiestramiento de mujeres en nutrición y dieta alimentaria. Participa en la atención y distribución de alimentos.

Código : GT-00025/000004
 Nombre : Programa de Formación de Consejeras en Lactancia Materna.
 Fase : Ejecución.
 Tipo de Pr. : Nacional.
 País(es) : Guatemala.
 Objetivos : Se forman consejeras para que sean monitores de grupos dentro de las comunidades.

Código : GT-00029/000001
 Nombre : Programa de Emergencia y Rehabilitación.
 Tipo de Pr. : Nacional.
 País(es) : Guatemala.
 Objetivos : Ayuda a personas que han sido víctimas de desastres, guerras y trastornos políticos. Presta ayuda a mujeres víctimas de la violencia y mujeres jefas de hogar, mediante viviendas y asistencia en salud.

Programas y Proyectos

Código : GT-00029/000002
Nombre : Programa de Salud y Nutrición Rural.
Fase : Ejecución.
Tipo de Pr. : Nacional.
País(es) : Guatemala.
Objetivos : Promoción de la salud a través de la
construcción de Centros de Salud,
educación para la salud y desarrollo de
programas de nutrición.

PROGRAMAS Y PROYECTOS
INDICE ALFABETICO POR PAIS

Programas y Proyectos

Indice Alfabético por país

BELICE

National Forum.
(BZ-00010/000001)

Popular Education Project.
(BZ-00010/000003)

Popular Theatre Collective & Radio Programme.
(BZ-00007/000002)

Rural Health Project.
(BZ-00010/000002)

Self Help Group.
(BZ-00007/000003)

Sisters Organized for Cooperative Action.
(BZ-00007/000001)

Programa Formación de Promotoras de Educación.
(CR-00010/000001)

Programa Nacional de Investigaciones de La Mujer.
(CR-00003/000002)

Programa Nacional de Ordenamiento Jurídico para La Mujer.
(CR-00003/000003)

Proyecto ASODELFI-Naranjo.
(CR-00022/000001)

Proyecto de Grupos Productivos de Mujeres.
(CR-00026/000001)

Proyecto de Rehabilitación de Mujeres Alcohólicas.
(CR-00021/000001)

Proyecto de Rehabilitación de Niños con Retardo Mental.
(CR-00030/000002)

COSTA RICA

Apoyo a experiencias innovadoras sobre educación de la mujer campesina y urbana marginada.
(CR-00002/000002)

Casa Universitaria de la Mujer.
(CR-00030/000001)

Divulgación e Información para La Mujer.
(CR-00003/000004)

Programa de Capacitación y Formación de Líderes Femeninas.
(CR-00003/000001)

Programa de Docencia de Posgrado en Estudios de la Mujer.
(CR-00030/000004)

Programa de Información de la Mujer.
(CR-00030/000003)

Programa de Investigaciones sobre La Mujer.
(CR-00030/000005)

Proyecto María Chiquita.
(CR-00012/000001)

Proyecto Mujer Joven.
(CR-00026/000003)

Proyecto Mujer Microempresaria.
(CR-00026/000002)

Proyecto Mujer Reclusa.
(CR-00026/000004)

Proyecto Salud Vivencial.
(CR-00007/000001)

Sub-Programa "Foro de la Mujer".
(CR-00004/000001)

Subprograma de Acción Social y Vida Estudiantil sobre La Mujer.
(CR-00004/000002)

Subprograma de Docencia Superior sobre Estudios de Género.
(CR-00004/000003)

Programas y Proyectos

Indice Alfabético por país

Subprograma de Investigación sobre La Mujer.
(CR-00004/000004)

Subprograma, Estudios de la Mujer en Centroamérica.
(CR-00001/000001)

EL SALVADOR

Programa de Investigación Participativa con y para La
Mujer.
(SV-00001/000001)

ESTADOS UNIDOS

Proyecto Subregional Mujer, Salud y Desarrollo para
Centroamérica, Panamá y Belice.
(US-00001/000001)

GUATEMALA

Atención a Viudas víctimas de la violencia.
(GT-00003/000001)

Atención Maternal y Planificación Familiar.
(GT-00006/000001)

Bolsas de Estudio a Mujeres Jóvenes.
(GT-00005/000001)

Capacitación a Mujeres.
(GT-00009/000001)

Capacitación Femenina para el Desarrollo Comunitario.
(GT-00004/000001)

Centros de Atención pre-escolar.
(GT-00011/000002)

Clubs de Amas de Casa.
(GT-00002/000001)

Clubs de Madres.
(GT-00005/000002)

Desarrollo en Salud y Nutrición.
(GT-00002/000003)

Nutrición Materno-Infantil.
(GT-00006/000003)

Programa de Capacitación a Comadronas y de Educación
Popular en Salud.
(GT-00013/000001)

Programa de Capacitación de Personal Médico y Paramédico
en Lactancia Materna.
(GT-00025/000002)

Programa de Capacitación Ocupacional.
(GT-00011/000001)

Programa de Carreras Técnicas.
(GT-00010/000003)

Programa de Centros de Nutrición.
(GT-00028/000001)

Programa de Complementación Ocupacional.
(GT-00010/000002)

Programa de Desarrollo Rural.
(GT-00004/000002)

Programa de Emergencia y Rehabilitación.
(GT-00029/000001)

Programa de Formación Artesanal para La Mujer.
(GT-00004/000003)

Programa de Formación de Consejeras en Lactancia
Materna.
(GT-00025/000004)

Programa de Habilitación Ocupacional.
(GT-00010/000001)

Programa de Información y Divulgación.
(GT-00001/000001)

Programa de Nutrición "Centros Educativos
Nutricionales".
(GT-00020/000001)

Programa de Producción de Material Didáctico sobre
Lactancia Materna.
(GT-00025/000003)

Programas y Proyectos

Indice Alfabético por país

Programa de Salud Rural.
(GT-00026/000001)

Programa de Salud y Nutrición.
(GT-00021/000001)

Programa de Salud y Nutrición Materno-Infantil.
(GT-00027/000001)

Programa de Salud y Nutrición Rural.
(GT-00029/000002)

Programa de Servicios Clínicos.
(GT-00016/000001)

Programa Grupos de Apoyo de Lactancia Materna.
(GT-00025/000001)

Programa LEMAACE.
(GT-00012/000001)

Programa Nacional de Núcleos Familiares Educativos
(GT-00005/000003)

Programa Productivo y de Mejoramiento Familiar "Proyecto
de Integración de la Mujer al Desarrollo".
(GT-00002/000002)

Programa Regional sobre Participación de La mujer en el
desarrollo.
(GT-00007/000001)

Promoción de la Participación de La Mujer en el Proceso
de Desarrollo.
(GT-00004/000004)

Proyecto de Desarrollo de La Mujer en el Altiplano
Occidental.
(GT-00008/000001)

Salud y Nutrición del Grupo Materno-Infantil.
(GT-00011/000003)

Valorización y Capacitación de Comadronas Tradicionales.
(GT-00006/000002)

HONDURAS

Coordinación y Consolidación de Políticas, Programas y
Proyectos para la incorporación de la Mujer al
Desarrollo.
(HN-00006/000001)

Programa de Desarrollo de la Mujer.
(HN-00003/000001)

Programa Salud de la Mujer (Atención Maternal).
(HN-00023/000001)

Proyecto de Consolidación COPAN.
(HN-00002/000002)

Proyecto de Salud de la Mujer y el Niño.
(HN-00023/000002)

Proyecto Integral de Alfabetización de Mujeres.
(HN-00002/000001)

Proyecto Mujer en Desarrollo.
(HN-00007/000001)

NICARAGUA

Programa "Casas de La Mujer".
(NI-00003/000004)

Programa de Apoyo Legal y Psicológico de la Mujer.
(NI-00003/000003)

Programa de Coordinación de la Capacitación para La
Mujer.
(NI-00001/000003)

Programa de Coordinación y gestión de Proyectos sobre La
Mujer.
(NI-00001/000004)

Programa de divulgación y Propaganda.
(NI-00003/000002)

Programa de Información y Divulgación para La Mujer.
(NI-00001/000002)

Programas y Proyectos

Indice Alfabético por país

Programa Nacional de Capacitación de la Mujer.
(NI-00003/000001)

Programa Nacional de Investigaciones sobre La Mujer.
(NI-00001/000001)

PANAMA

Alfabetización y Capacitación Laboral para la Mujer
Emberá.
(PN-00005/000002)

Programa "Centro Integrado para la Atención a la Mujer".
(PN-00007/000001)

Programa "Mujer y Participación Social".
(PN-00014/000001)

Programa de Centros de Promoción Integral de la Mujer.
(PN-00009/000001)

Programa de Círculos Femeninos Comunitarios.
(PN-00008/000001)

Programa de Círculos Femeninos de Reflexión.
(PN-00016/000001)

Programa de Madres Adolescentes.
(PN-00017/000001)

Programa Maternal.
(PN-00020/000001)

Proyecto de Alfabetización y Post Alfabetización para
Mujeres de áreas urbano-marginales y Rurales.
(PN-00005/000001)

ESTUDIOS E INVESTIGACIONES

GUATEMALA

Código : GT-00001/000002
Nombre : Situación de La Mujer Guatemalteca.
Contacto : Oficina Nacional de La Mujer - CIM.
Fase : Finalizada.
Tipo de Pr. : Nacional.
País(es) : Guatemala.
Objetivos : Conocer la situación y evolución de las condiciones de La Mujer, en los ámbitos de Salud, Educación, Trabajo, Legislación, acceso al poder político.
Temas : General.

Código : GT-00016/000002
Nombre : Family Planning and Maternal Child Health Survey.
Contacto : Pineda, Marfa A.; Guerra, Sandra; Asociación Pro-Familia (APROFAM-Guatemala).
Fase : Finalizada.
Tipo de Pr. : Nacional.
País(es) : Guatemala.
Objetivos : Conocer aspectos relacionados con el comportamiento reproductivo de las mujeres en edad fértil, las necesidades de servicios de planificación familiar; el uso y demanda de servicios de atención materno-infantil y la prevalencia y tratamiento de la diarrea en niños menores de 5 años.
Temas : Salud y Nutrición, Sexualidad.

ESTUDIOS E INVESTIGACIONES

INDICE ALFABETICO POR PAIS

Estudios e Investigaciones

Indice Alfabético por país

COSTA RICA

Análisis de la situación socioeconómica y educativa de la Mujer Centroamericana.
(CR-00002/000001)

Conocimiento, valoración y comportamiento de Mujeres Trabajadoras y empleadoras del Sector Privado respecto a los derechos de La Mujer, en particular Ley 7028.
(CR-00003/000007)

Diagnóstico de necesidades de cuidado y crianza de hijos de madres trabajadoras "Área Metropolitana".
(CR-00003/000005)

Evolución de la Participación de La Mujer en la Educación Superior.
(CR-00001/000003)

Formas de Manifestación de la violencia contra La Mujer a nivel Centroamericano.
(CR-00003/000006)

Mujer, Desarrollo y Paz en Centroamérica.
(CR-00001/000002)

GUATEMALA

Family Planning and Maternal Child Health Survey.
(GT-00016/000002)

Situación de La Mujer Guatemalteca.
(GT-00001/000002)

HONDURAS

Diagnóstico de las necesidades de capacitación de la mujer campesina.
(HN-00005/000001)

Estrategia de Supervivencia de la Mujer Pobladora
(HN-00005/000002)

Estudio Comparativo sobre Composición y estructura de la fuerza de trabajo en Salud por sexos del Sector Público.
(HN-00023/000002)

Modo de Vida de las Mujeres Tortilleras de la Colonia de Sagastume.
(HN-00001/000001)

Mortalidad Materna en Honduras.
(HN-00023/000001)

NICARAGUA

Nicaragua: Diagnóstico sobre la situación de La Mujer Rural. I Parte.
(NI-00001/000005)

CENTROS DE INFORMACION

GUATEMALA

Código : GT-00001/000001.
Nombre : Centro de Documentación.
Responsable : Sánchez, Blanca (de).
Cobertura : Nacional.
Pais(es) : Guatemala.
Centro especializado en asuntos de la mujer.
Areas : Salud y Nutrición, Educación, pedagogía, Trabajo,
empleo e ingresos, Legislación, Población y
Demografía, Desarrollo rural, Metodología,
Indigenismo, etnias.
Fase : Funcionamiento parcial.
Componentes : Centro de documentación.

Código : GT-00016/000001.
Nombre : Centro de Documentación.
Responsable : Apel, Olga (de).
Cobertura : Nacional.
Pais(es) : Guatemala.
Centro no especializado en asuntos de la mujer.
Areas : Salud y Nutrición, Población y Demografía,
Planificación Familiar, Educación Sexual.
Fase : Pleno funcionamiento.
Componentes : Biblioteca, Centro de Documentación.
Red : Participante de la Red NAPLAN y de la Red de
Asociación Internacional de Planificación Familiar
IPPF (Nacional, Internacional, Participante)

CENTROS DE INFORMACION
INDICE ALFABETICO POR PAIS

Centros de Información

Índice Alfabético por país

COSTA RICA

Centro de Información "Nora Astorga".
(NI-00003/000001)

Centro de Documentación.
(CR-00003/000001)

PANAMA

Centro de Documentación para la Mujer.
(CR-00030/000001)

Centro de Documentación en Población (CENDOC).
(PN-00003/000001)

Centro de Información y Documentación (CDIAM).
(CR-00026/000001)

INFO-PRIEG.
(CR-00004/000001)

EL SALVADOR

Centro de Documentación de la Mujer.
(SV-00001/000001)

GUATEMALA

Centro de Documentación.
(GT-00001/000001)

Centro de Documentación.
(GT-00016/000001)

HONDURAS

Biblioteca de la Mujer.
(HN-00001/000001)

Centro de Documentación de La Mujer.
(HN-00005/000001)

Centro de Información y Documentación en Salud
(CEDIDOS).
(HN-00023/000001)

NICARAGUA

Centro de Documentación.
(NI-00001/000001)

CENTROS DE INFORMACION
SEGUN ESPECIALIDAD EN ASUNTOS DE LA MUJER

Centros de Información

Según Especialidad en Asuntos de la Mujer

COSTA RICA

No Esp. Asuntos de la Mujer

Esp. Asuntos de la Mujer

Centro de Información y Documentación en Salud
(CEDIDOS).
(HN-00023/000001)

Centro de Documentación.
(CR-00003/000001)

INFO-PRIEG.
(CR-00004/000001)

NICARAGUA

Esp. Asuntos de la Mujer

Centro de Información y Documentación (CDIAM).
(CR-00026/000001)

Centro de Documentación.
(NI-00001/000001)

Centro de Documentación para la Mujer.
(CR-00030/000001)

Centro de Información "Nora Astorga".
(NI-00003/000001)

EL SALVADOR

PANAMA

Esp. Asuntos de la Mujer

No Esp. Asuntos de la Mujer

Centro de Documentación de la Mujer.
(SV-00001/000001)

Centro de Documentación en Población (CENDOC).
(PN-00003/000001)

GUATEMALA

Esp. Asuntos de la Mujer

Centro de Documentación.
(GT-00001/000001)

No Esp. Asuntos de la Mujer

Centro de Documentación.
(GT-00016/000001)

HONDURAS

Esp. Asuntos de la Mujer

Biblioteca de la Mujer.
(HN-00001/000001)

Centro de Documentación de La Mujer.
(HN-00005/000001)

DIRECTORIO DE ORGANISMOS
PRODUCTORES DE DATOS ESTADISTICOS

Directorio de Organismos Productores

de Datos Estadísticos

Guatemala

GT-00001. País : Guatemala.
Depto. de Encuesta de Hogares.
Instituto Nacional de Estadísticas.
Herrera, Miguel Angel (Gerente General Interino)
8 calle 9-55, Zona 1, Ciudad Guatemala.
Organismo Gubernamental.

GT-00002. País : Guatemala.
Instituto de Nutrición de Centroamérica y Panamá (INCAP) y
Ministerio de Salud Pública.
Palmieri, Mireya (Investigadora)
Apdo. Postal 1188, Guatemala. 72-3762-67. Telex 5659, Fax
71-5658.
Organismo Gubernamental.

DIRECTORIO DE ORGANISMOS
PRODUCTORES DE DATOS ESTADISTICOS

INDICE ALFABETICO

Directorio de Organismos Productores de Datos Estadísticos

Indice Alfabético

- Asociación Demográfica Salvadoreña (ADS).
(El Salvador, SV-00003)
- Central Nacional de Trabajadores del Campo (CNTC).
(Honduras, HN-00002)
- Departamento de Estadística. Ministerio de Salud.
(Panamá, PN-00001)
- Depto. de Encuesta de Hogares. Instituto Nacional de Estadísticas.
(Guatemala, GT-00001)
- Depto. de Encuestas de Hogares. Dirección General de Estadísticas y Censos.
(Honduras, HN-00001)
- Dirección General de Estadísticas y Censos.
(Panamá, PN-00003)
- Empresa Consultora US-AID. Contracting Corporation of America.
(El Salvador, SV-00001)
- Instituto de Estadísticas y Censos (INEC).
(Nicaragua, NI-00001)
- Instituto de Nutrición de Centroamérica y Panamá (INCAP) y Ministerio de Salud Pública.
(Guatemala, GT-00002)
- Oficina para Centroamérica y Panamá. Programa Regional de Empleo para América Latina y el Caribe (PREALC).
(Panamá, PN-00002)
- Unidad de Ciencia y Técnica. Dirección General de Salud.
(Honduras, HN-00003)
- Unidad de Investigaciones Muestrales (UIM). Ministerio de Planificación
(El Salvador, SV-00002)

Directorio de Organismos Productores

de Datos Estadísticos

Indice Alfabético

Asociación Demográfica Salvadoreña (ADS).
(El Salvador, SV-00003)

Central Nacional de Trabajadores del Campo (CNTC).
(Honduras, HN-00002)

Departamento de Estadística. Ministerio de Salud.
(Panamá, PN-00001)

Depto. de Encuesta de Hogares. Instituto Nacional de
Estadísticas.
(Guatemala, GT-00001)

Depto. de Encuestas de Hogares. Dirección General de Estadísticas
y Censos.
(Honduras, HN-00001)

Dirección General de Estadísticas y Censos.
(Panamá, PN-00003)

Empresa Consultora US-AID. Contracting Corporation of America.
(El Salvador, SV-00001)

Instituto de Estadísticas y Censos (INEC).
(Nicaragua, NI-00001)

Instituto de Nutrición de Centroamérica y Panamá (INCAP) y
Ministerio de Salud Pública.
(Guatemala, GT-00002)

Oficina para Centroamérica y Panamá. Programa Regional de Empleo
para América Latina y el Caribe (PREALC).
(Panamá, PN-00002)

Unidad de Ciencia y Técnica. Dirección General de Salud.
(Honduras, HN-00003)

Unidad de Investigaciones Muestrales (UIM). Ministerio de
Planificación
(El Salvador, SV-00002)

FUENTES DE DATOS ESTADISTICOS

Fuentes de Datos Estadísticos

GUATEMALA

Código : GT-00001/00001.
 Nombre : Encuesta Nacional de Ingresos y Gastos.
 Tipo : Encuesta.
 Fecha Lev. : 1979-1981.
 Periodicidad: Variable.
 Inst. Nac. : Secretaría de Planificación y Presupuesto.
 Cob. Geogr. : Nacional Urbano-Rural.
 Muestra : 9.688 Viviendas.
 Represent. : Area Metropolitana, Resto Urbano, Resto Rural.
 Variables : Parentesco, Sexo, Edad, Alfabetismo, Instrucción, Estado conyugal, Perceptor ingreso, Condición actividad, Categoría Ocupacional, Ocupación, Ocupación Secundaria, Subempleo visible, Hacinamiento, Tipo vivienda, Tenencia vivienda, Agua, Servicio sanitario, Alumbrado, Combustible cocinar, Vehículo para hogar, Equipamiento hogar, Gasto alquiler vivienda, Gastos manutención vivienda, Gastos agua, Electricidad, Teléfono, Gasto combustible, Gasto servicio doméstico, Ingreso monetario, Ingreso especie.
 Tema(s) : Ingresos y gastos.

Código : GT-00001/00002.
 Nombre : Encuesta Nacional Sociodemográfica.
 Tipo : Encuesta.
 Fecha Lev. : 1986-1987.
 Periodicidad: Bianaual.
 Cob. Geogr. : Nacional Urbano-rural.
 Muestra : 9660 viviendas.
 Represent. : Regiones de Planificación.
 Variables : Tipo, Vivienda, Hacinamiento, Agua, Servicio sanitario, Tenencia vivienda, Parentesco jefe, Edad, Sexo, Etnia, Orfandad materna, Fecha nacimiento, Lugar nacimiento, Migración reciente, Nivel instrucción, Condición viudez, Estado conyugal, Hijos nacidos vivos, Fecha nacimiento, Ultimo hijo, Fecundidad, Natalidad, Hijos sobrevivientes, Sobrevivencia último hijo, Mortalidad infantil, Mortalidad general, Lactancia materna, Vacunación, Condición de actividad, Categoría ocupacional, Ocupación, Rama actividad, Ocupación secundaria, Ingreso, Subempleo visible,

Subempleo invisible, Sector formal, Sector informal.

Tema(s) : Demografía, Salud, Empleo y desempleo.

Código : GT-00001/00003.
 Nombre : Encuesta Nacional Sociodemográfica.
 Tipo : Encuesta.
 Fecha Lev. : 1989.
 Periodicidad: Bianaual.
 Cob. Geogr. : Nacional Urbano-Rural.
 Muestra : 10.000 viviendas.
 Represent. : Regiones de Planificación.
 Variables : Tipo vivienda, Hacinamiento, Agua, Servicio sanitario, Tenencia vivienda, Alumbrado, Lugar cocina, Combustible cocinar, Parentesco jefe, Edad, Fecha, Nacimiento, Lengua, Alfabetismo, Instrucción, Asistencia escolar, Formación profesional, Capacitación, Estado conyugal, Orfandad materna, Hijos nacidos vivos, Fecha nacimiento último hijo, Fecundidad, Natalidad, Mortalidad infantil, Hijos sobrevivientes, Sobrevivencia último hijo, Migración reciente, Migración internacional de hijos, Personas enfermas, Demanda servicio salud, Tipo de atención, Mortalidad por causa, Certificación defunción.
 Tema(s) : Demografía, Salud.

Código : GT-00001/00004.
 Nombre : Encuesta de Empleo y Desempleo.
 Tipo : Encuesta.
 Fecha Lev. : 1988 Cada cuatrimestre.
 Periodicidad: Cuatrimestral.
 Cob. Geogr. : Area Metropolitana.
 Muestra : 2.040 viviendas (sólo población de 10 y más años).
 Represent. : Area Metropolitana.
 Variables : Parentesco, Edad, Sexo, Condición actividad, Categoría ocupacional, Ocupación, Rama Actividad, Ocupación secundaria, Ingreso, Subempleo visible, Subempleo invisible, Sector formal, Sector informal.
 Tema(s) : Empleo y desempleo.

Fuentes de Datos Estadísticos

Código : GT-00001/00005.
 Nombre : Encuesta Nacional de Empleo.
 Tipo : Encuesta.
 Fecha Lev. : 1989.
 Periodicidad: BIANUAL.
 Cob. Geogr. : Nacional Urbano-rural.
 Muestra : 10.000 viviendas, población de 10 años y más.
 Represent. : Regiones de Planificación.
 Variables : Condición actividad, Categoría ocupacional, Ocupación, Rama actividad, Ocupación secundaria, Subempleo visible, Subempleo invisible, Sector moderno, Sector tradicional, Ingresos, Empleo rural, Tamaño propiedad agrícola, Tenencia tierra, Empleados agrícolas.
 Tema(s) : Empleo y desempleo.

Código : GT-00001/00006.
 Nombre : Censo de Población y Vivienda.
 Tipo : Censo.
 Fecha Lev. : 1981.
 Periodicidad: Decenal.
 Cob. Geogr. : Nacional.
 Muestra : No aplica.
 Represent. : No aplica.
 Variables : Tipo vivienda, Hacinamiento, Agua, Servicio sanitario, Tenencia vivienda, Alumbrado, Combustible cocinar, Parentesco Jefe, Edad, Fecha nacimiento, Etnia, Alfabetismo, Instrucción, Asistencia escolar, Estado conyugal, Hijos nacidos vivos, Hijos sobrevivientes, Migración reciente, Migración internacional, Fecundidad, Mortalidad infantil, Orfandad materna, Condición actividad, Ocupación, Rama actividad, Categoría ocupacional.
 Tema(s) : Demografía, Empleo y desempleo.

Código : GT-00002/00001.
 Nombre : Encuesta Nacional de Salud Materno-Infantil.
 Tipo : Encuesta.
 Fecha Lev. : 1987.
 Periodicidad: Variable.
 Cob. Geogr. : Nacional Urbano-Rural.
 Muestra : 6.870 hogares y 5.122 mujeres en edad reproductiva.
 Represent. : Regiones, áreas urbano-rural.
 Variables : Etnia, Lengua, Alfabetismo, Nivel de instrucción, Hábito fumar, Hábito bebidas alcohólicas, Hijos nacidos vivos, Hijos por orden de nacimiento, Hijos fallecidos por edad, Tipo de parto, Vacunación, Menstruación, Pérdidas, Abortos provocados, Citología de cuello, Conocimiento métodos anticonceptivos, Uso servicios Planificación Familiar, Uso métodos anticonceptivos, Abandono de método, Lactancia materna.
 Tema(s) : Demografía, Salud, Planificación Familiar.

Código : GT-00002/00002.
 Nombre : Encuesta Nacional Comunitaria de conocimientos, actitudes y prácticas de Salud Materno-Infantil.
 Tipo : Encuesta.
 Fecha Lev. : 1987-02 y 03.
 Periodicidad: No tiene.
 Cob. Geogr. : Nacional Urbano-Rural.
 Muestra : 18.240 familias.
 Represent. : Regiones, áreas Urbano-Rural.
 Variables : Etnia, Religión, Lengua, Agua, Tipo vivienda, Hacinamiento, Ocupación jefe, Tratamiento diarrea, Conocimiento diarrea, Vacunación, Morbilidad respiratoria, Dieta niños, Lactancia materna, Embarazos, Partos, Dieta embarazadas, Control prenatal, Atención parto, Uso medios comunicación.
 Tema(s) : Salud, Nutrición.

FUENTES DE DATOS ESTADISTICOS

INDICE ALFABETICO

Fuentes de Datos Estadísticos

Indice Alfabético

GUATEMALA

Censo de Población y Vivienda.
(GT-00001/00006)

Encuesta de Empleo y Desempleo.
(GT-00001/00004)

Encuesta Nacional Comunitaria de conocimientos,
actitudes y prácticas de Salud Materno-Infantil.
(GT-00002/00002)

Encuesta Nacional de Empleo.
(GT-00001/00005)

Encuesta Nacional de Ingresos y Gastos.
(GT-00001/00001)

Encuesta Nacional de Salud Materno-Infantil.
(GT-00002/00001)

Encuesta Nacional Sociodemográfica.
(GT-00001/00002)

Encuesta Nacional Sociodemográfica.
(GT-00001/00003)

HONDURAS

Censo Nacional de Población y Vivienda.
(HN-00001/00009)

Encuesta Comunitaria sobre Lactancia Materna con hijos
menores de un año.
(HN-00003/00003)

Encuesta de Fuerza de Trabajo.
(HN-00001/00002)

Encuesta de Hogares para la incorporación de la Mujer
Campesina al Desarrollo Rural.
(HN-00002/00001)

Encuesta Nacional de Epidemiología y Salud Familiar.
(HN-00003/00004)

Encuesta Nacional de Nutrición.
(HN-00003/00002)

Encuesta Nacional de Salud Materno-Infantil.
(HN-00003/00001)

Encuesta para Microempresario y Trabajadores por Cuenta
Propia.
(HN-00001/00010)

Encuesta Permanente de Hogares de Propósitos Múltiples.
(HN-00001/00007)

Encuesta Permanente de Hogares de Propósitos Múltiples.
(HN-00001/00008)

Encuesta sobre Fuerza de Trabajo.
(HN-00001/00001)

I Encuesta Continua sobre Fuerza de Trabajo.
(HN-00001/00003)

II Encuesta Continua sobre Fuerza de Trabajo.
(HN-00001/00004)

II Encuesta Demográfica Nacional (EDENH II).
(HN-00001/00011)

III Encuesta Continua sobre Fuerza de Trabajo.
(HN-00001/00005)

IV Encuesta Continua sobre Fuerza de Trabajo.
(HN-00001/00006)

NICARAGUA

Censo Nacional de Analfabetos.
(NI-00001/00001)

Encuesta de Hogares Rural.
(NI-00001/00006)

Encuesta de Hogares Urbana.
(NI-00001/00002)

Encuesta de Hogares Urbana.
(NI-00001/00003)

Fuentes de Datos Estadísticos

Índice Alfabético

Encuesta de Hogares Urbana.
(NI-00001/00004)

Encuesta de Hogares Urbana.
(NI-00001/00005)

Encuesta de Ingresos y Gastos.
(NI-00001/00007)

Encuesta Nacional Socio-Demográfica (ESDENIC).
(NI-00001/00008)

PANAMA

Censo de Población y Vivienda.
(PN-00003/00009)

Encuesta Permanente de Hogares.
(PN-00003/00001)

Encuesta Permanente de Hogares.
(PN-00003/00002)

Encuesta Permanente de Hogares.
(PN-00003/00003)

Encuesta Permanente de Hogares.
(PN-00003/00004)

Encuesta Permanente de Hogares.
(PN-00003/00005)

Encuesta Permanente de Hogares.
(PN-00003/00006)

Encuesta Salud Materno-Infantil y Planificación
Familiar.
(PN-00001/00001)

Encuesta sobre condiciones de vida de las familias en la
Ciudad de Panamá.
(PN-00003/00008)

Encuesta sobre Empleo Femenino en el Sector
Agropecuario.
(PN-00002/00001)

Encuesta Socioeconómica en la Región Metropolitana.
(PN-00003/00007)

EL SALVADOR

Encuesta de Base de la Población Desplazada.
(SV-00001/00001)

Encuesta de Evaluación de la Situación Alimentaria
Nutricioanl (ESANES-88).
(SV-00003/00003)

Encuesta de Hogares de Propósitos Múltiples.
(SV-00002/00001)

Encuesta de Hogares de Propósitos Múltiples.
(SV-00002/00002)

Encuesta de Hogares de Propósitos Múltiples.
(SV-00002/00003)

Encuesta Nacional de Salud Familiar (FESAL-85).
(SV-00003/00001)

Encuesta Nacional de Salud Familiar (FESAL-85).
(SV-00003/00002)

FUENTES DE DATOS ESTADISTICOS
INDICE POR FECHA DE LEVANTAMIENTO

Fuentes de Datos Estadísticos

Índice por Fecha de Levantamiento

1979	1982-08
Censo Nacional de Analfabetos. (NICARAGUA, NI-00001/00001)	Encuesta Permanente de Hogares. (PANAMA, PN-00003/00001)
1979-1981	1982-09
Encuesta Nacional de Ingresos y Gastos. (GUATEMALA, GT-00001/00001)	Encuesta de Hogares Urbana. (NICARAGUA, NI-00001/00004)
1980	1983
Censo de Población y Vivienda. (PANAMA, PN-00003/00009)	Encuesta de Hogares Rural. (NICARAGUA, NI-00001/00006)
Encuesta de Hogares Urbana. (NICARAGUA, NI-00001/00002)	Encuesta de Hogares Urbana. (NICARAGUA, NI-00001/00005)
1981	1983-08
Censo de Población y Vivienda. (GUATEMALA, GT-00001/00006)	Encuesta Permanente de Hogares. (PANAMA, PN-00003/00002)
1981-04	1984
Encuesta Socioeconómica en la Región Metropolitana. (PANAMA, PN-00003/00007)	Encuesta de Ingresos y Gastos. (NICARAGUA, NI-00001/00007)
1981-10	Encuesta Nacional de Salud Materno-Infantil. (HONDURAS, HN-00003/00001)
Encuesta de Hogares Urbana. (NICARAGUA, NI-00001/00003)	II Encuesta Demográfica Nacional (EDENH II). (HONDURAS, HN-00001/00011)
1982	1984-08
Encuesta sobre Fuerza de Trabajo. (HONDURAS, HN-00001/00001)	Encuesta Permanente de Hogares. (PANAMA, PN-00003/00003)

Fuentes de Datos Estadísticos

Índice por Fecha de Levantamiento

1985

Encuesta de Fuerza de Trabajo.
(HONDURAS, HN-00001/00002)

Encuesta de Hogares de Propósitos Múltiples.
(EL SALVADOR, SV-00002/00001)

Encuesta Nacional de Salud Familiar (FESAL-85).
(EL SALVADOR, SV-00003/00001)

Encuesta Salud Materno-Infantil y Planificación Familiar.
(PANAMA, PN-00001/00001)

1985-08

Encuesta Permanente de Hogares.
(PANAMA, PN-00003/00004)

1986-09

I Encuesta Continua sobre Fuerza de Trabajo.
(HONDURAS, HN-00001/00003)

1986-1987

Encuesta Nacional Sociodemográfica.
(GUATEMALA, GT-00001/00002)

1987

Encuesta Nacional de Nutrición.
(HONDURAS, HN-00003/00002)

Encuesta Nacional de Salud Materno-Infantil.
(GUATEMALA, GT-00002/00001)

1987-02 y 03

Encuesta Nacional Comunitaria de conocimientos, actitudes y prácticas de Salud Materno-Infantil.
(GUATEMALA, GT-00002/00002)

1987-03

II Encuesta Continua sobre Fuerza de Trabajo.
(HONDURAS, HN-00001/00004)

1987-05

Encuesta Nacional de Epidemiología y Salud Familiar.
(HONDURAS, HN-00003/00004)

1987-08

Encuesta Permanente de Hogares.
(PANAMA, PN-00003/00005)

1987-09

III Encuesta Continua sobre Fuerza de Trabajo.
(HONDURAS, HN-00001/00005)

1987-1988

Encuesta de Hogares de Propósitos Múltiples.
(EL SALVADOR, SV-00002/00003)

1988

Censo Nacional de Población y Vivienda.
(HONDURAS, HN-00001/00009)

Encuesta Comunitaria sobre Lactancia Materna con hijos menores de un año.
(HONDURAS, HN-00003/00003)

Encuesta de Evaluación de la Situación Alimentaria Nutricional (ESANES-88).
(EL SALVADOR, SV-00003/00003)

Encuesta Nacional de Salud Familiar (FESAL-85).
(EL SALVADOR, SV-00003/00002)

Fuentes de Datos Estadísticos

Índice por Fecha de Levantamiento

1988 Cada cuatrimestre

Encuesta de Empleo y Desempleo.
(GUATEMALA, GT-00001/00004)

1988-06

IV Encuesta Continua sobre Fuerza de Trabajo.
(HONDURAS, HN-00001/00006)

1988-08

Encuesta Permanente de Hogares.
(PANAMA, PN-00003/00006)

1988-09

Encuesta Permanente de Hogares de Propósitos Múltiples.
(HONDURAS, HN-00001/00007)

1989

Encuesta Nacional de Empleo.
(GUATEMALA, GT-00001/00005)

Encuesta Nacional Sociodemográfica.
(GUATEMALA, GT-00001/00003)

1989-02

Encuesta sobre Empleo Femenino en el Sector
Agropecuario.
(PANAMA, PN-00002/00001)

1989-03

Encuesta de Hogares para la incorporación de la Mujer
Campesina al Desarrollo Rural.
(HONDURAS, HN-00002/00001)

1989-04

Encuesta para Microempresario y Trabajadores por Cuenta
Propia.
(HONDURAS, HN-00001/00010)

Encuesta Permanente de Hogares de Propósitos Múltiples.
(HONDURAS, HN-00001/00008)

Abril 1983 a Marzo 1984

Encuesta sobre condiciones de vida de las familias en la
Ciudad de Panamá.
(PANAMA, PN-00003/00008)

Julio 1985 - Marzo 1986

Encuesta Nacional Socio-Demográfica (ESDENIC)
(NICARAGUA, NI-00001/00008)

Junio 1985

Encuesta de Base de la Población Desplazada.
(EL SALVADOR, SV-00001/00001)

Setiembre-Diciembre 1986

Encuesta de Hogares de Propósitos Múltiples.
(EL SALVADOR, SV-00002/00002)

INSTITUCIONES VISITADAS Y PERSONAS ENTREVISTADAS

INSTITUCIONES VISITADAS Y PERSONAS ENTREVISTADAS

BELICE

1. GubernamentalesMINISTERIO DE SALUD

Patricia Benguche
Directora Programa de Parteras
Punto Focal MSD

Alma Catalina Botaro
Directora
Programa Educación para la Salud

2. InternacionalesOFICINA PANAMERICANA DE LA SALUD

César Hermida
Representante
Punto Focal MSD

Antonio Pino
Consultor OPS

UNICEF

Kathy Kasprisin
Oficial de Proyectos Belice

COSTA RICA

1. Gubernamentales:MINISTERIO DE SALUD

Geovanna Mora
Jefe de Relaciones Internacionales
Punto Focal MSD

María Elena López
Jefe
Departamento de Salud del Niño y el Adolescente

Joaquín Jimenez
Jefe
Departamento de Salud de La Mujer y la Familia

Judith Ruíz
Jefa
Enfermería Materno-Infantil

Esmeralda Rojas
Asistente
Departamento de Salud de La Mujer y la Familia

María Rodríguez Santana
Jefa Departamento de Estadísticas

CAJA COSTARRICENSE DE SEGURO SOCIAL

Adelina Brenes
Jefa
Departamento Trabajo Social

Virginia Siles
Directora
Biblioteca Nacional de Salud y Seguridad Social (BINASSS)

CENTRO PARA EL DESARROLLO DE LA MUJER Y LA FAMILIA

Irma González
Subdirectora

Marta Ibarra
Jefa
Departamento de Investigaciones e Información

MINISTERIO DE PLANIFICACION

Cecilia Fernández
Asesora del Ministro
Programas de La Mujer

INSTITUTO NACIONAL DE APRENDIZAJE

Flory Meza
Directora
Programa de Capacitación a Mujeres

UNIVERSIDAD DE COSTA RICA

Yolanda Ingianna
Coordinadora
Programa Interdisciplinario de Estudios de Género (PRIEG)

UNIVERSIDAD NACIONAL (UNA)

Cora Ferro
Coordinadora
Centro Interdisciplinario de Estudios de la Mujer (CIEM)

Mafalda Sibille
Coordinadora
Programa de Información para la Mujer (PIM)

2. No GubernamentalesCENTRO DE ESTUDIOS EN PLANIFICACION (CEPLA)

Arlette Pichardo
Directora Ejecutiva

Carmen Baudrit
Coordinadora
Programa de La Mujer

ASOCIACION DEMOGRAFICA COSTARRICENSE

Lía Barth
Jefa
Departamento de Educación e Información

Johnny Madrigal
Jefe
Departamento de Investigaciones Sociodemográficas

CENTRO FEMINISTA DE INFORMACION Y ACCION (CEFEMINA)

Ana Carcedo
Presidenta

Martha Trejos
Directora Ejecutiva

3. InternacionalesOFICINA PANAMERICANA DE LA SALUD (OPS/OMS)

Guillermo Llanos
Representante a.i.

Edith Montesinos
Asesora de Materno-Infantil
Punto Focal MSD

UNESCO

Juan Chong
Representante
Oficina para Centroamérica y Panamá

ORGANIZACION INTERNACIONAL DEL TRABAJO (OIT)

Petra Utchoffer
Asesora Principal
Proyecto de Capacitación a Mujeres Obreras y Campesinas
de Centroamérica y Panamá

COMITE INTERGUBERNAMENTAL PARA LAS MIGRACIONES (CIM)

Dina Jiménez
Coordinadora
Programa de la Mujer Migrante para Centroamérica

CONFEDERACION DE UNIVERSIDADES CENTROAMERICANAS (CSUCA)

Helga Jiménez
Coordinadora
Programa de La Mujer

Ligia Delgadillo
Coordinadora Adjunta
Programa de La Mujer

PNUD/UNIFEM

Roxana Volio
Oficial de Programas
PEC/Proyectos de La Mujer

INSTITUTO INTERAMERICANO DE CIENCIAS AGRICOLAS (IICA)

Fausto Fordán
Director de Desarrollo Rural

Sergio Sepúlveda
Proyecto Mujer Campesina para Centroamérica

EL SALVADOR

1. Gubernamentales:MINISTERIO DE SALUD

Aída Elena Gómez Palma
Jefa Asesoría Jurídica
Punto Focal MSD

Jorge Cruz González
Director Materno-Infantil

Ricardo Castañeda
Jefe
Unidad de Investigaciones

Luz del Carmen Irigoyen
Unidad de Investigaciones

Aracely Salazar
Jefa
Departamento de Estadísticas

Maribel de Tovar
Jefa
Departamento de Nutrición

MINISTERIO DE PLANIFICACION

- Unidad de Investigaciones Muestrales

Mauricio Alens Umaña
Jefe de la Unidad

Daniel Flores de Paz
Analista Estadístico

- Dirección de Población

Concepción de Herrera Rebollo
Responsable Asuntos de La Mujer

Pedro Antonio Leiva
Coordinador Nacional
Proyecto Políticas de Población

Raymundo Alvarado
Asesor Proyecto Políticas de Población

- Cooperación Externa

Rosa Lidia Chacón
Oficial de Programas
Proyectos de La Mujer

María Esperanza Romero Gaitán
Oficial de Programas

DIRECCION GENERAL DE ESTADISTICAS Y CENSOS

Oscar Francisco Rivera
Jefe
División Estadísticas Institucionales

Marta Liliam Molina
Jefe
Departamento de Estadísticas Vitales.

MINISTERIO DE AGRICULTURA

Juana de Serrano
Directora de Desarrollo Rural

MINISTERIO DE CULTURA Y COMUNICACIONES

Consuelo Gómez de Hidalgo
Directora de Planificación

Clara de Osorio
Directora
Oficina Nacional de La Mujer

2. No GubernamentalesASOCIACION DEMOGRAFICA SALVADOREÑA (ADS)

Marco Antonio Batres
Director Ejecutivo

Luis Sidney Castro
Director de Investigaciones

Marina de Campos
Jefa del Centro de Documentación

INSTITUTO DE INVESTIGACIONES Y CAPACITACION DE LA MUJER (IMU)

Norma de Herrera
Directora

3. InternacionalesOFICINA SANITARIA PANAMERICANA (OPS/OMS)

Raúl Penna Melo
Representante

Celia de León
Administradora
Apoyo al Programa MSD

UNICEF

Patricia Marín
Oficial de Proyectos
Oficina Salvador

Mireya Suárez
Consultora
Programa de Movilización y Organización de La Mujer

Candelaria Navas
Consultora
Programa de Movilización y Organización de La Mujer

GUATEMALA

1. Gubernamentales:SECRETARIA GENERAL DE PLANIFICACION (SEGEPLAN)

Carlos Ruíz
Director
Planificación Sectorial

Juan Lee
Jefe
Departamento de Alimentación y Nutrición

MINISTERIO DE DESARROLLO

Ernesto Siliezar
Asesor del Ministro

Silvia Morales de Paniagua
Coordinadora
Proyectos de La Mujer

OFICINA NACIONAL DE LA MUJER (ONAM)

Blanca de Sánchez
Directora Ejecutiva

MINISTERIO DE SALUD

Francisco Bermúdez
Director General de Salud

Elmer Nuñez
Jefe
División Materno-Infantil

Baudilio Sajche Ríos
Jefe
Departamento Materno-Infantil

Haroldo Medina
Jefe
Sección Técnico-Normativa e Investigación Materno-Infantil

Susana Lemus
Jefe
Sección de Proyectos Materno-Infantil

Danilo Aldana
Jefe de Capacitación Materno-infantil

José Arenas
Jefe
Atención a las Personas

Silvia Véliz de Rivera
Trabajadora Social
Atención a las Personas

Juan José Arroyo
Director
Informática

Raúl Rosemberg
Jefe
Planificación Familiar y Educación Sexual

Lidia de Flores
Enfermera Dpto. de Odontología
Punto Focal MSD

INSTITUTO NACIONAL DE ESTADISTICAS

Miguel Angel Herrera Sáenz
Gerente General a.i.

Jaimes Robles
Asesor DCTD/UNFPA/PNUD
Naciones Unidas

Oscar Eduardo López
Jefe
Departamento de Estadísticas Vitales

Elizabeth Flores
Jefa
Centro de Información y Documentación Técnica

Felipe Zaghi
Servicios al Usuario
Centro de Información y Documentación Técnica

Secretaría Privada de la Primera Dama

Thatiana Eugenia Mata Castañeda
Delegada ante la Comisión de La Mujer

2. No Gubernamentales:

ASOCIACION PROFAMILIA (APROFAM)

Roberto Santiago Gálvez
Director Ejecutivo

Olga de Apel
Directora
Centro de Documentación

3. Internacionales

OFICINA SANITARIA PANAMERICANA (OPS/OMS)

Norberto Martínez
Representante

Gisela Pimentel
Consultora Inter-país en Enfermería
Punto Focal OPS/MSD

UNICEF

Elina Sana
Consultora Subregional
Programa de La Mujer

Adriana Hunt
Consultora

INCAP

Luis Octavio Angel
Director General

Mireya Palmieri
Investigaciones

Ziliam Rojas
Ing. de Sistemas

HONDURAS

1. Gubernamentales:MINISTERIO DE SALUD

Yanuario García
Director General de Salud

Gertalina Cerrato
Jefa
Unidad Desarrollo de Sistemas

Anarda Estrada
Directora División de Recursos Humanos
Ex-Punto Focal Programa MSD

Carmen Ayes
Jefa
Departamento de Estadísticas

Fidel Barahona
Director
Ciencia y Técnica

Yolanda Morales de Ponce
Directora
Centro de Información y Documentación en Salud

SECRETARIA DE PLANIFICACION

Ana María de Mercado
Jefa
Departamento Promoción Social

Norma Marina García
Asesora
Dirección de Planificación Social

Gilberto Reyes
Jefe
Departamento de Salud

Fernando Ponce
Asesor Principal
Proyecto Políticas de Población y Empleo

Patricia Howard
Consultora
Proyecto Políticas de Población y Empleo

DIRECCION DE ESTADISTICAS Y CENSOS

Carlos Funes
Jefe
Departamento de Encuestas de Hogares

Joaquín Pagán
Asistente
Departamento Encuesta de Hogares

Eriberto Baca
Estadístico
Departamento Encuesta de Hogares

José Lliner Peralta
Jefe
División de Estadísticas Continuas

Elia Rosa Pavón
Jefe
Departamento Estadísticas Vitales

2. Organismos No GubernamentalesFEDERACION DE MUJERES HONDUREÑAS CAMPESINAS (FEMUHC)

Alba Alicia González
Secretaria General

Julia Saldañas
Secretaria de Finanzas

GRUPO CATOLICO DE MUJERES CAMPESINAS

María Esther Ruiz
Coordinadora

COMITE DE INTEGRACION DE LA MUJER CAMPESINA (CODIMCA)

Gilda Rivera
Responsable
Relaciones Institucionales

COMITE HONDUREÑO DE MUJERES POR LA PAZ

Visitación Padilla

Alba de Mejía
Coordinadora General

Blanca Guifarro
Secretaria General

CENTRO DE ESTUDIOS DE LA MUJER (CEM)

María Elena Méndez
Directora

CENTRO DE ESTUDIOS Y PROMOCION DEL DESARROLLO (CEPROD)

Elsa Lily Caballero
Coordinadora
Programa de Educación de La Mujer

Comisión Cristiana de Desarrollo

Hayde de Bueso
Directora
Programa de Salud

3. Organismos Internacionales

OFICINA SANITARIA PANAMERICANA

Luis A. Loyola
Representante

Maribel Lozano
Asesora Materno-Infantil
Punto Focal MSD

PROGRAMA DE NACIONES UNIDAS PARA EL DESARROLLO (PNUD)

Katia Cooper
Oficial de Programas de La Mujer

US-AID

Ellen Leddy
Oficial de Programas
Mujeres en Desarrollo

COMITE CATOLICO DE RELACIONES INTERNACIONALES (CIIR)

Jenny Vaughan
Representante Honduras

PANAMA1. GubernamentalesMINISTERIO DE SALUD

Egberto Satansiola
Subdirector General de Salud

Enelka Samudío
Jefa Departamento Salud Bucal
Punto Focal MSD

Roxana Remón
Funcionaria
Dirección de Planificación

Maritza de Barrientos
Jefa
Sección Salud del Adolescente

Flor de Vázquez
Enfermera
Salud del Adolescente

Silvia Tejada
Jefa
Asuntos Internacionales

Mercedes de García
Directora Administrativa

Aidé Lozano
Jefa
Departamento Recursos Humanos

Esperanza Espinoza
Jefa
Departamento Enfermería

Diana Alzamora
Jefa
Departamento Bienestar del Empleado

María Luisa Aybar
Jefa
Programa Maternal

Aida de Rivera
Jefa
Departamento Salud Mental

Marta Gómez
Jefa
Sección de Investigaciones

Adelina Domingo
Jefa
Departamento Asesoría Legal

Raúl Batista
Jefe
Departamento Estadísticas

Gloria de Silva
Funcionaria
Departamento de Estadísticas

MINISTERIO DE PLANIFICACION Y POLITICA ECONOMICA

Rosa Elena de De la Cruz
Directora
Departamento Planificación Social

María Cristina de Pastor
Jefa
Sección Análisis Social

Elisa Fernández
Responsable
Centro de Documentación en Población

DIRECCION NACIONAL DE LA INFANCIA Y LA FAMILIA (DINFA)

Angela de Morgado
Directora General

Denis de Amor
Jefa
Departamento de La Mujer

DIRECCION DE ESTADISTICAS Y CENSOS

Vilma Médica
Subdirectora General

UNIVERSIDAD DE PANAMA

Abdiel J. Adames
Rector
Universidad y Presidente del CSUCA

Carmen Miró
Directora
Instituto de Investigaciones Nacionales

Enriqueta Davis
Coordinadora
Comisión de Estudios de La Mujer

2. No GubernamentalesCENTRO DE ESTUDIOS DE LA MUJER (CEDEM)

Alma Montenegro de Fletcher
Coordinadora

INSTITUTO DE PROMOCION Y CAPACITACION DE LA MUJER (ICAPROMUPA)

Marcela F. de Rodríguez
Directora

UNION NACIONAL DE MUJERES PANAMEÑAS

Dalis Batista de Pérez
Secretaria General

Eneida de Chang
Activista

Ermila Muñoz
Jefa
Comisión de Educación y Comunicación

Zoraída de Azpurua
Coordinadora
Proyecto de Centros Integrales de Atención a La Mujer
San Miguelito

Antonella Ponce
Secretaria de Infancia

Nancy Martínez
Organización de Mujeres Jóvenes

CENTRO DE ESTUDIOS LATINOAMERICANOS (CELA)

Angela Alvarado
Coordinadora
Area de La Mujer

CENTRO DE ESTUDIOS DE ACCION SOCIAL (CEASPA)

Mariella Arce
Coordinadora
Proyecto de La Mujer

3. InternacionalesOFICINA SANITARIA PANAMERICANA

Oscar Fallas
Representante

Carmen de Guevara
Asesora Recursos Humanos
Punto Focal MSD

PROGRAMA REGIONAL DE EMPLEO PARA AMERICA LATINA Y EL CARIBE (PREALC)

Guillermo García Huidobro
Representante para Centroamérica

UNICEF

Nadia Vázquez
Consultora
Programa Educación de La Mujer

NICARAGUA

1. GubernamentalesMINISTERIO DE SALUD

Milton Valdéz
Viceministro

Fredy Cárdenas
Director Materno-Infantil

Lorena Salazar
Enfermera Planificación Familiar

Alicia Meneses
Enfermera Educación Sexual

Oscar Flores
Asesor Atención a La Mujer
Médico Hospital Materno-Infantil

Ramón Oporta
Jefe
Departamento de Estadísticas

INSTITUTO NICARAGÜENSE DE LA MUJER

Ivonne Siú
Directora

Paolla Pérez
Directora de Investigaciones

Carmen Ayón
Directora Cooperación Externa

Mignone Vega
Investigadora

Julia M. Trujillo
Especialista en Proyectos

Eida Martínez
Responsable
Centro de Documentación

INSTITUTO NICARAGÜENSE DE SEGURIDAD SOCIAL Y BIENESTAR

Adilia Maya
Directora
Tutelar del Menor

MINISTERIO DE EDUCACION

Joaquín Solís
Viceministro
Educación Superior

Pascual Ortelles
Planificación de Educación de Adultos

María Guevara
Pedagoga
Educación de Adultos

Gloria Morales
Responsable
Centro de Documentación

Gregorio Meza
Jefe
Departamento de Estadísticas

SECRETARIA DE PLANIFICACION Y PRESUPUESTO

Lilian Arróliga
Directora
Empleo y Salarios

Medea Morales
Directora
Población y Desarrollo

Ana María Casco
Responsable
Centro de Documentación

INSTITUTO NICARAGÜENSE DE ESTADISTICAS Y CENSOS (INEC)

Angeles Barberena
Directora General
Estadísticas de Población

Róger Gutiérrez
Jefe
Departamento Encuesta de Hogares

Norma Obregón
Jefe
Departamento Análisis Demográfico

Johan Hehenkamp
Investigador Demógrafo

Ana Cristina Zeledón
Responsable
Centro de Documentación

2. No Gubernamentales

MOVIMIENTO FEMENINO LUISA AMANDA ESPINOZA

Lea Guido
Secretaría General
Punto Focal MSD

Oscar Tinoco
Responsable de Proyectos

Carmen Pineda
Investigadora en Comunidades

Thelma Sebaud
Responsable de Capacitación

Silvia Narvárez
Responsable Relaciones Internacionales

Bárbara Steward
Asesora Documentalista
Centro de Información (CINA)

OFICINA LEGAL DE LA MUJER

Auxiliadora Flores
Directora

Elba Ortiz
Responsable
Area Jurídica

Agustín Sequeira
Responsable
Area Psicosocial

3. Internacionales

OFICINA SANITARIA PANAMERICANA

Miguel Márquez
Representante

Isabel Turcios
Asesora Recursos Humanos
Punto Focal MSD

Iván Tercero
Asesor Materno-Infantil

Adriana Torres
Documentalista
Centro de Documentación

