

CEPAL - UNICEF/Borrador
Carlos H. Filgueira
División de Desarrollo Social
marzo de 1975

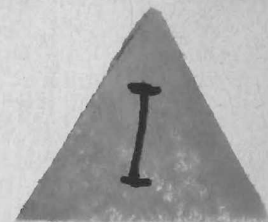

PROYECTO SOBRE ESTRATIFICACION Y MOVILIDAD
SOCIAL EN AMERICA LATINA 1960-1970

Cuadros Básicos

Nº 1

País: ARGENTINA
Fecha: 30/09/60
Fuente: Registro OMUECE 60

75-3-464

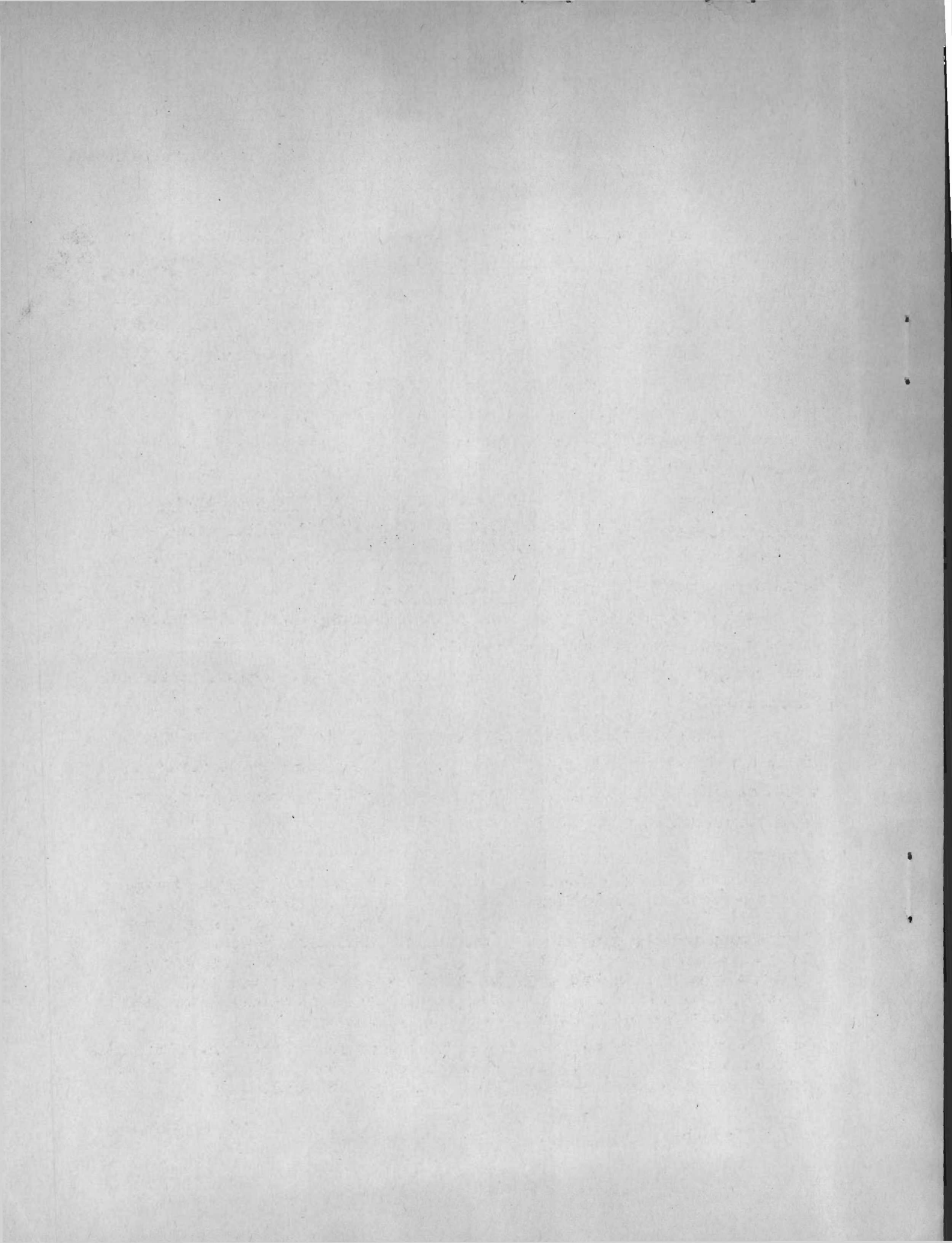

INTRODUCCION

A partir del año 1974 la División de Desarrollo Social de la CEPAL ha emprendido un estudio sobre Estratificación y movilidad social en América Latina como insumo a los proyectos más amplios sobre Estilos de desarrollo y Cambio social en América Latina. Posteriormente, y con la colaboración financiera de la UNICEF fue posible agregar una sub-meta al referido estudio, la cual está constituida por un conjunto de publicaciones estadísticas que comprende una selección de cuadros básicos para el análisis de la estructura social y estratificación en América Latina. El presente documento forma parte de estos materiales ^{1/}.

La primera etapa del estudio sobre Estratificación y movilidad social en América Latina comprende un análisis de los cambios ocurridos en la década 60-70. El mismo se realiza a través de datos censales obtenidos mediante el Programa OMUECE del Banco de Datos del CELADE.

Esta etapa requirió de la elaboración de cuadros originales multi-variados para todas las muestras censales de que disponía el CELADE, además, claro está, de aquellos que originalmente ya se habían efectuado dentro del Programa OMUECE.

Es así que se dispone a la fecha de un conjunto sumamente extenso y con un alto grado de desagregación de la información referida a diversos países de América Latina para los dos períodos definidos por el comienzo de la década del 60 y del 70 ^{2/}.

^{1/} Comprenden estas publicaciones fascículos semejantes para todos aquellos países sobre los cuales se cuenta con muestras transformadas al sistema OMUECE. En la fecha de iniciación de estas publicaciones (enero 1975) se cuenta con los siguientes países: (1960) Argentina, Brasil, Chile, Costa Rica, Ecuador, El Salvador, Guatemala, Honduras, México, Panamá, Paraguay, República Dominicana y Uruguay; (1970) Argentina, Chile, México, Nicaragua, Panamá y Paraguay. Frontas a obtenerse: Costa Rica, El Salvador, Guatemala, Perú y República Dominicana.

^{2/} Para simplificar la manipulación de la información siempre nos referiremos en estas publicaciones a dos fechas solamente: 1960 y 1970. La fecha precisa de cada censo se especifica en la sección siguiente.

En principio esta tarea no tiene una fecha de finalización predeterminada y se espera poder acumular en sucesivas etapas la nueva información censal que se vaya generando y obteniendo.

Si bien no es posible publicar las tabulaciones efectuadas dado su extraordinario volumen y su escaso grado de elaboración, se ha considerado de interés presentar cierto tipo de información relevante que debió ser elaborada total o parcialmente para las etapas del presente análisis.

Esta información comprende una serie de 23 cuadros de tabulaciones cruzadas y expresadas en forma porcentual. En virtud de que los datos aquí presentados son en cierta forma "arbitrarios" al constituir una selección derivada de cierto interés analítico, se ha preferido dejar abierta la posibilidad de reconstruir las cifras absolutas de los cuadros de manera de permitir otros tipos de análisis que eventualmente puedan interesar.

Cabe agregar que para ciertos países no fue posible construir los 23 cuadros previstos en virtud de la escasez de información de la muestra original. En estos casos se prefirió mantener la numeración original de cada cuadro sacrificando de cierta manera la presentación formal de la publicación en beneficio de una comparabilidad más operativa entre países.

Finalmente, algunas referencias necesarias para el uso de este material.

En primer lugar en el trabajo Proyecto sobre estratificación y movilidad social en América Latina, definiciones operativas ^{3/} se presenta la información básica referente a la forma de clasificación de las variables, número y definición de categorías y listado de los cuadros elaborados. Igualmente se discuten los problemas de confiabilidad de la información y el ajuste existente entre las muestras censales y los censos respectivos.

^{3/} Carlos H. Filgueira, CEPAL/UNICEF/Borrador. División de Desarrollo Social (marzo de 1975).

Esta publicación se vuelve un elemento imprescindible para el manejo correcto de la información comprendida en estos materiales, por cuanto en ella se encuentran las definiciones de las variables y categorías de los Cuadros.

En segundo lugar, las definiciones más generales y los procedimientos de elaboración de la información contenida en OMUECE se pueden encontrar en los Boletines del Banco de Datos de CELADE Nos. 5 y 6, de agosto de 1972 y enero de 1975 respectivamente.

En estos Boletines se ofrece una clara y exhaustiva información de los criterios de uniformación de las codificaciones, los criterios de clasificación adoptados, del programa básico de tabulaciones y la forma final de los registros OMUECE 60 y OMUECE 70.

Dado que toda la información que compone estos materiales proviene del sistema OMUECE, no está de más insistir en la importancia de conocer con mayor detalle la información contenida en estos Boletines.

En tercer lugar, hacemos referencia al material elaborado por esta División, Posibilidades y problemas de los estudios de estratificación social a través de datos censales^{4/}, el cual, por su carácter un tanto más general y menos operacional puede complementar eficazmente el conjunto de documentos de apoyo a estos materiales.

Insistir aquí sobre la necesaria cautela en el uso de estos datos, puede resultar reiterativo para quien está familiarizado con el empleo de la información de muestras censales y con los problemas de confiabilidad y representatividad que con alguna frecuencia aparecen.

No cabe duda que con el esfuerzo pionero del Banco de Datos del CELADE se abre una nueva etapa de posibilidades de los estudios sociales en América Latina. Sin embargo es bueno no perder de vista que al mismo tiempo, será necesario desarrollar y perfeccionar los criterios de evaluación de errores censales y muestrales, errores provenientes de la recolección de información, establecimiento de los límites de inferencias legítimas y todo tipo de problemas de medición que de no tenerse en cuenta pueden fácilmente invalidar los análisis aparentemente más rigurosos.

^{4/} Carlos H. Filgueira, CEPAL/UNICEF/Borrador. División de Desarrollo Social. (marzo de 1975).

1900

...

...

...

...

...

...

...

...

...

...

...

...

...

...

...

...

...

...

...

...

...

...

...

...

...

...

...

...

I. CARACTERISTICAS DE LA MUESTRA Argentina (1960)

<u>Fecha del censo:</u>	30/09/60
<u>Población censada (miles):</u>	20 009
<u>Tamaño de la muestra:</u>	499 264
<u>Porcentaje de la muestra:</u>	2.50
<u>Cuociente de expansión:</u>	40.0

- Características investigadas (Registro OMUECE 60)

- Lugar de presencia
- Lugar de nacimiento
- Lugar de residencia anterior
- Lugar de presencia (urbano-rural)
- Sexo
- Edad
- Relación con el jefe del hogar
- Estado civil
- Alfabetismo
- Asistencia escolar
- Nivel de instrucción
- Tipo de actividad
- Ocupación principal
- Rama de actividad económica
- Categoría ocupacional
- Hijos tenidos
- Tiempo de residencia
- Condición de transeúnte

ARGENTINA 1960

CARACTERISTICAS	POBLACION			
	Censo		Muestra	
	Números Absolutos	Porcentaje	Números Absolutos	Porcentaje
<u>Zona</u>				
Urbana	14 758 341	73.8	--	--
Rural	5 252 198	26.2	--	--
<u>Sexo</u>				
Hombres	10 005 897	50.0	249 621	50.0
Mujeres	10 004 642	50.0	249 643	50.0
<u>Grupos de edad</u>				
00-09	4 206 934	21.1	104 723	21.0
10-19	3 624 289	18.1	90 358	18.1
20-29	3 070 387	15.4	76 533	15.4
30-39	3 004 482	15.0	75 339	15.1
40-49	2 396 631	12.0	59 695	12.0
50-59	1 874 949	9.4	46 819	9.4
60-69	1 128 997	5.7	28 213	5.7
70-79	517 118	2.6	12 912	2.6
80-89 y más	138 061	0.7	3 491	0.7
<u>Estado civil</u>				
Soltero	5 781 025	38.7	144 373	38.7
Casado	7 659 486	51.3	191 341	51.3
Unido	604 960	4.1	15 117	4.1
Viudo	789 911	5.3	19 654	5.3
Separado	90 716	0.6	2 215	0.6
<u>Alfabetismo</u>				
Alfabeto	12 950 262	91.5	453 348	91.3
Analfabeto	1 206 408	8.5	43 404	8.7
<u>Nivel de Instrucción</u>				
Primario	12 892 682	82.8	246 192	80.0
Secundario	2 233 299	14.4	50 656	16.4
Superior	439 500	2.8	11 044	3.6
<u>Tipo de actividad</u>				
Económicamente activo	7 524 469	53.6	189 565	54.1
No económicamente activo	6 517 848	46.4	160 891	45.9

Fuente: Boletín del Banco de Datos N° 6, noviembre de 1974, CELADE.

Comentarios acerca de la muestra

La comparación entre los resultados censales y los muestrales para algunas variables seleccionadas, si bien no constituye una prueba estadística rigurosa, permite por lo menos establecer cierto grado de ajuste entre ambos. A su vez, permite detectar algunos sesgos importantes que se pueden haber introducido en el proceso de muestreo.

En el caso de ARGENTINA 60 deficiencias de la muestra no permiten su comparación con el censo en el caso de las categorías "zona urbana" y "zona rural". Se aprecia en lo referente a la definición "nivel de instrucción" que las categorías "educación primaria" y "educación secundaria" están sub y sobrerrepresentadas respectivamente. Se observa, además, una leve sobrerrepresentación en la categoría "económicamente activo". El resto de las variables no presenta diferencias de mayor entidad.

III. CUADROS ANEXOS */

- 1) Nivel educacional según sexo para todo el país, capital, urbano, rural.
- 2) Nivel educacional según sexo y edad para todo el país.
- 6) Población por categoría de ocupación según rama de actividad.
- 7) Población masculina por categoría de ocupación según rama de actividad
- 8) Población femenina por categoría de ocupación según rama de actividad.
- 9) Estratos ocupacionales según sexo para país, capital, urbano, rural.
- 10) Estratos ocupacionales según sexo y edad, para el país.
- 11) Distribución de niveles educacionales según estrato ocupacional, para el país.
- 15) Distribución de niveles educacionales según estrato ocupacional, para población masculina, para el país.
- 16) Distribución de niveles educacionales según estrato ocupacional, para población femenina, para el país.

*/ Toda la información contenida en los cuadros comprende la Población Económicamente Activa de 10 años y más.

P A R T E II

CUADROS

Cuadro 1

ARGENTINA: NIVELES EDUCACIONALES SEGUN SEXO PARA TODO EL PAIS, 1960

Número de años aprobados	Total	Hombres	Mujeres
<u>Total</u>	<u>159 199</u> 100.00	<u>147 732</u> 100.00	<u>41 467</u> 100.00
1) Ninguno	6.89	7.34	5.26
2) 1 - 3	24.42	25.78	19.54
3) 4 - 6	45.83	45.99	45.30
4) 7 - 9	4.68	4.75	4.42
5) 10 - 12	9.60	7.71	16.36
6) 13 y más	4.35	4.28	4.61
7) No declarados	4.23	4.15	4.51

CEPAL-UNICEF, Programa análisis censal, (OMUECE).

Cuadro 2

ARGENTINA: NIVELES EDUCACIONALES SEGUN SEXO Y EDAD PARA TODO EL PAIS, 1960

Número de años aprobados	Total	Hombres Mujeres		Menos de 20 años			21-30 años			35-50 años			Más de 50 años		
				Total	Hombres	Mujeres	Total	Hombres	Mujeres	Total	Hombres	Mujeres	Total	Hombres	Mujeres
<u>Total</u>	<u>189 199</u>	<u>147 732</u>	<u>41 467</u>	<u>30 202</u>	<u>20 301</u>	<u>9 901</u>	<u>48 554</u>	<u>35 776</u>	<u>12 778</u>	<u>78 375</u>	<u>63 942</u>	<u>14 433</u>	<u>32 068</u>	<u>27 713</u>	<u>4 355</u>
	<u>100.00</u>	<u>100.00</u>	<u>100.00</u>	<u>100.00</u>	<u>100.00</u>	<u>100.00</u>	<u>100.00</u>	<u>100.00</u>	<u>100.00</u>	<u>100.00</u>	<u>100.00</u>	<u>100.00</u>	<u>100.00</u>	<u>100.00</u>	<u>100.00</u>
1) Ninguno	6.90	7.30	5.30	4.30	4.70	4.70	4.20	2.50	2.50	6.30	6.40	5.80	15.50	15.50	15.70
2) 1 - 3	24.40	25.80	19.50	29.20	23.60	23.60	20.60	14.50	14.50	24.90	26.10	19.90	32.50	33.50	26.50
3) 4 - 6	45.83	46.00	45.30	52.70	53.20	53.20	50.10	44.90	44.90	46.30	46.80	44.20	33.80	33.50	35.40
4) 7 - 9	4.70	4.80	4.40	7.50	8.00	8.00	5.70	4.60	4.60	4.00	4.20	3.90	2.60	2.50	3.00
5) 10 - 12	9.60	7.70	16.40	7.80	6.20	6.20	10.60	22.60	22.60	9.50	7.80	16.90	5.30	4.90	8.00
6) 13 y más	4.40	4.30	4.60	1.60	1.50	1.50	5.50	6.80	6.80	4.80	4.70	5.10	3.60	3.60	3.30
7) No declarado	4.20	4.10	4.50	2.90	2.80	2.80	3.30	4.10	4.10	4.20	4.00	4.80	6.70	6.50	8.10

CEPAL-UNICEF, Programa análisis censal, (OMUECE).

Cuadro 6

ARGENTINA: POBLACION POR CATEGORIA DE OCUPACION SEGUN RAMA DE ACTIVIDAD, 1960

Rama de actividad	Total	Porcen- taje	Emplea- dores	Trabaja- dores por cuen- ta propia	Emplea- dos	Familia- res no remune- rados	No Clasi- ficado y no decla- rado
<u>Total</u>	<u>189 199</u>	<u>100.00</u>	<u>12.21</u>	<u>11.98</u>	<u>69.32</u>	<u>2.82</u>	<u>3.67</u>
1) Agricultura, silvicultura, caza y pesca	33 906	100.00	19.06	18.01	48.70	11.77	2.46
2) Explotación de minas y canteras	980	100.00	3.47	3.47	92.14	0.31	0.61
3) Industria tradicional	24 240	100.00	9.29	15.43	71.74	0.74	2.80
4) Industria intermedia	8 753	100.00	8.95	3.86	85.43	0.57	1.19
5) Industria mecánica	13 408	100.00	13.73	9.85	74.14	0.54	1.74
6) Construcción	10 621	100.00	8.65	15.73	73.35	0.20	2.07
7) Electricidad, gas, agua y servicios sanitarios	2 078	100.00	1.40	1.06	96.91	0.10	0.53
8) Comercio	20 774	100.00	30.18	19.33	46.14	1.50	2.85
9) Seguros, bancos, bienes inmuebles y servicios gubernamentales	12 756	100.00	0.88	0.92	97.79	0.02	0.39
10) Transporte	13 287	100.00	8.05	6.92	83.47	0.34	1.22
11) Servicios personales	14 287	100.00	9.70	7.87	80.48	0.87	1.08
12) Otros servicios	13 852	100.00	3.61	10.69	83.83	0.11	1.76
13) Actividades no bien especificadas y no se aplica	20 263	100.00	7.12	8.71	63.63	2.53	18.01

CEPAL-UNICEF, Programa análisis censal, (OMUECE).

Cuadro 7

ARGENTINA: POBLACION MASCULINA POR CATEGORIA DE OCUPACION SEGUN RAMA DE ACTIVIDAD, 1960

Rama de actividad	Total	Porcen- taje	Emplea- dores	Trabaja- dores por cuen- ta propia	Emplea- dos	Familia- res no remune- rados	No clasi- ficado y no decla- rado
<u>Total</u>	<u>147 732</u>	<u>100.00</u>	<u>14.49</u>	<u>12.35</u>	<u>66.75</u>	<u>2.86</u>	<u>3.55</u>
1) Agricultura, silvicultura, caza y pesca	31 898	100.00	19.78	18.34	49.16	10.33	2.39
2) Explotacion de minas y canteras	966	100.00	3.42	3.31	92.34	0.31	0.62
3) Industria tradicional	16 575	100.00	11.58	8.78	77.64	0.57	1.43
4) Industria intermedia	7 464	100.00	10.09	4.18	83.94	0.62	1.17
5) Industria mecánica	12 653	100.00	14.44	10.31	72.94	0.55	1.76
6) Construcción	10 487	100.00	8.67	15.81	73.24	0.20	2.08
7) Electricidad, gas, agua y servicios sanitarios	2 010	100.00	1.34	1.09	96.97	0.10	0.50
8) Comercio	16 798	100.00	33.33	21.23	41.16	1.22	3.06
9) Seguros, bancos, bienes inmuebles y servicios gubernamentales	10 691	100.00	0.99	0.98	97.61	0.01	0.41
10) Transporte	12 619	100.00	8.39	7.24	82.76	0.35	1.26
11) Servicios personales	3 911	100.00	28.10	12.32	57.00	0.89	1.69
12) Otros servicios	5 642	100.00	7.60	18.06	71.75	0.07	2.52
13) Actividades no bien especificadas y no se aplica	16 018	100.00	8.37	9.50	62.22	2.57	17.34

CEPAL-UNICEF, Programa análisis censal, (OMUECE).

Cuadro 8

ARGENTINA: POBLACION FEMENINA POR CATEGORIA DE OCUPACION, SEGUN RAMA DE ACTIVIDAD, 1960

Rama de actividad	Total	Porcen- taje	Emplea- dores	Trabaja- dores por cuen- ta propia	Emplea- dos	Familia- res no remune- rados	No clasi- ficado y no decla- rado
<u>Total</u>	<u>41 467</u>	<u>100.00</u>	<u>4.07</u>	<u>10.65</u>	<u>78.55</u>	<u>2.65</u>	<u>4.08</u>
1) Agricultura, silvicultura, caza y pesca	2 008	100.00	7.62	12.85	41.23	34.71	3.59
2) Explotación de minas y canteras	14	100.00	7.14	14.29	78.57	0.00	0.00
3) Industria tradicional	7 665	100.00	4.34	29.82	58.98	1.11	5.75
4) Industria intermedia	1 289	100.00	2.33	2.02	94.02	0.31	1.32
5) Industria mecánica	755	100.00	1.85	2.25	94.05	0.53	1.32
6) Construcción	134	100.00	7.46	9.70	81.35	0.00	1.49
7) Electricidad, gas, agua y servicios sanitarios	68	100.00	2.94	0.00	95.59	0.00	1.47
8) Comercio	3 976	100.00	16.85	11.29	67.23	2.67	1.96
9) Seguros, bancos, bienes inmuebles y servicios gubernamentales	2 065	100.00	0.29	0.58	98.74	0.10	0.29
10) Transporte	662	100.00	1.51	0.91	96.98	0.15	0.45
11) Servicios personales	10 376	100.00	2.77	6.19	89.33	0.86	0.85
12) Otros servicios	8 210	100.00	0.86	5.63	92.14	0.13	1.24
13) Actividades no bien especificadas y no se aplica	4 245	100.00	2.40	5.72	68.93	2.38	20.57

CEPAL-UNICEF, Programa análisis censal, (OMUECE).

Cuadro 9

ARGENTINA: ESTRATOS OCUPACIONALES SEGUN SEXO PARA TODO EL PAIS, 1960

Estratos ocupacionales	Total	Hombres	Mujeres
<u>Total</u>	<u>189 199</u>	<u>147 732</u>	<u>41 467</u>
	<u>100.00</u>	<u>100.00</u>	<u>100.00</u>
<u>I. Estratos ocupacionales medios y altos en ocupaciones secundarias y terciarias</u>	<u>31.40</u>	<u>29.20</u>	<u>39.20</u>
Subtotal categorías a, b, c y d	14.70	13.40	19.30
a) Empleadores de comercio, industria y servicios	8.20	9.60	3.50
b) Personal de dirección de comercio, industria y servicios	1.10	1.20	0.40
c) Profesionales y semiprofesionales libres	0.70	0.60	1.10
d) Profesionales dependientes	4.70	2.00	14.30
Subtotal categorías e y f	16.70	15.80	19.90
e) Actividades por cuenta propia del comercio	2.40	2.70	1.40
f) Empleados, vendedores y personal subalterno de industria, comercio y servicios	14.30	13.10	18.50
<u>II. Estratos ocupacionales bajos en actividades secundarias</u>	<u>30.80</u>	<u>33.70</u>	<u>20.40</u>
a) Trabajadores asalariados	26.50	29.80	14.50
b) Trabajadores por cuenta propia y familiar sin remunerar	4.30	3.90	5.90
<u>III. Estratos ocupacionales bajos en actividades terciarias</u>	<u>8.90</u>	<u>4.10</u>	<u>26.10</u>
a) Trabajadores de servicio asalariado	8.30	3.80	24.40
b) Trabajadores de servicios por cuenta propia y familiar no remunerado	0.60	0.30	1.70
<u>IV. Estratos ocupacionales medios y altos en actividades primarias</u>	<u>3.40</u>	<u>4.30</u>	<u>0.40</u>
a) Empleadores agrícolas y en actividades extractivas	3.40	4.30	0.40
<u>V. Estratos ocupacionales bajos en actividades primarias y extractivas</u>	<u>14.90</u>	<u>17.90</u>	<u>4.10</u>
a) Asalariado rural	9.50	11.60	1.80
b) Trabajadores por cuenta propia, no empleadores y familiar no remunerado	5.40	6.30	2.30
<u>VI. Otras (residuales)</u>	<u>10.60</u>	<u>10.80</u>	<u>9.80</u>
a)	10.60	10.80	9.80

CEPAL-UNICEF, Programa análisis censal, (OMUECE).

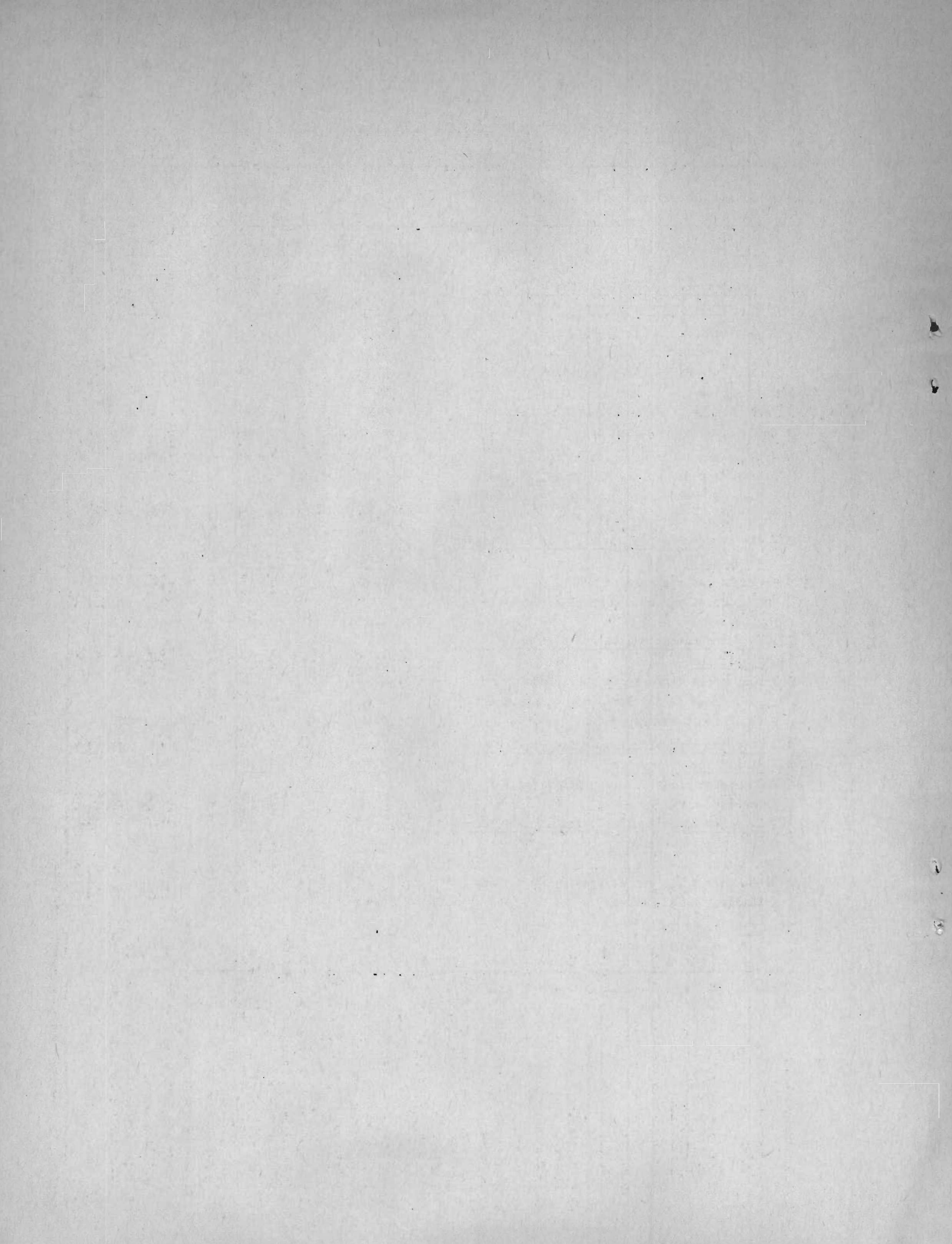

Cuadro 10

ARGENTINA: ESTRATOS OCUPACIONALES SEGUN SEXO Y EDAD PARA TODO EL PAIS, 1960

Estratos ocupacionales	Menos de 20 años			21-30 años			31-50 años			Más de 50 años		
	Total	Hombres	Mujeres	Total	Hombres	Mujeres	Total	Hombres	Mujeres	Total	Hombres	Mujeres
<u>Total</u>	<u>30 202</u>	<u>20 301</u>	<u>9 901</u>	<u>48 554</u>	<u>35 776</u>	<u>12 778</u>	<u>78 375</u>	<u>63 942</u>	<u>14 433</u>	<u>32 068</u>	<u>27 713</u>	<u>4 355</u>
	<u>100.00</u>	<u>100.00</u>	<u>100.00</u>	<u>100.00</u>	<u>100.00</u>	<u>100.00</u>	<u>100.00</u>	<u>100.00</u>	<u>100.00</u>	<u>100.00</u>	<u>100.00</u>	<u>100.00</u>
<u>I. Estratos ocupacionales medios y altos en ocupaciones secundarias y terciarias</u>	<u>20.90</u>	<u>18.70</u>	<u>25.40</u>	<u>31.80</u>	<u>26.80</u>	<u>46.00</u>	<u>35.60</u>	<u>33.40</u>	<u>45.00</u>	<u>30.40</u>	<u>30.20</u>	<u>32.10</u>
Subtotal categorías a, b, c y d	4.00	2.20	7.50	12.40	9.70	20.40	18.80	17.20	26.00	18.60	18.10	21.50
a) Empleadores de comercio, industria y servicios	1.00	1.10	0.70	4.90	6.00	1.90	11.10	12.30	5.50	13.30	14.10	8.00
b) Personal de dirección de comercio, industria y servicios	0.20	0.20	0.10	0.70	0.80	0.40	1.40	1.70	0.60	1.50	1.60	0.70
c) Profesionales y semiprofesionales libres	0.20	0.10	0.50	0.60	0.50	1.00	0.90	0.80	1.30	1.00	0.80	2.00
d) Profesionales dependientes	2.60	0.80	6.20	6.20	2.40	17.10	5.40	2.40	18.60	2.80	1.60	10.80
Subtotal categorías e y f	16.90	16.50	17.90	19.40	17.10	25.60	16.80	16.20	19.00	11.80	12.10	10.60
e) Actividades por cuenta propia del comercio	1.10	1.40	0.60	1.50	1.70	0.80	2.70	2.80	2.00	4.10	4.40	2.60
f) Empleados, vendedores y personal subalterno de industria, comercio y servicios	15.80	15.10	17.30	17.90	15.40	24.80	14.10	13.40	17.00	7.70	7.70	8.00
<u>II. Estratos ocupacionales bajos en actividades secundarias</u>	<u>29.20</u>	<u>34.40</u>	<u>18.40</u>	<u>34.50</u>	<u>39.10</u>	<u>21.50</u>	<u>32.70</u>	<u>35.20</u>	<u>21.90</u>	<u>22.20</u>	<u>23.10</u>	<u>16.60</u>
a) Trabajadores asalariados	26.60	32.20	14.90	30.80	35.90	16.60	27.80	30.80	14.90	16.60	18.30	6.30
b) Trabajadores por cuenta propia y familiar sin remunerar	2.60	2.20	3.50	3.70	3.30	4.90	4.90	4.40	7.00	5.60	4.80	10.30
<u>III. Estratos ocupacionales bajos en actividades terciarias</u>	<u>13.40</u>	<u>2.20</u>	<u>36.40</u>	<u>8.50</u>	<u>4.10</u>	<u>21.10</u>	<u>7.60</u>	<u>4.40</u>	<u>21.80</u>	<u>8.20</u>	<u>4.50</u>	<u>31.70</u>
a) Trabajadores de servicio asalariado	13.10	2.10	35.70	8.20	3.90	20.20	7.00	4.10	19.40	7.20	4.00	27.60
b) Trabajadores de servicio por cuenta propia y familiar no remunerado	0.30	0.10	0.70	0.30	0.20	0.90	0.60	0.30	2.40	1.00	0.50	4.10
<u>IV. Estratos ocupacionales medios y altos en actividades primarias</u>	<u>0.40</u>	<u>0.60</u>	<u>0.10</u>	<u>1.60</u>	<u>2.10</u>	<u>0.10</u>	<u>3.90</u>	<u>4.70</u>	<u>0.40</u>	<u>7.80</u>	<u>8.80</u>	<u>1.50</u>
a) Empleadores agrícolas y en actividades extractivas	0.40	0.60	0.10	1.60	2.10	0.10	3.90	4.70	0.40	7.80	8.80	1.50
<u>V. Estratos ocupacionales bajos en actividades primarias y extractivas</u>	<u>22.00</u>	<u>29.00</u>	<u>7.60</u>	<u>14.00</u>	<u>17.90</u>	<u>2.80</u>	<u>11.60</u>	<u>13.60</u>	<u>2.80</u>	<u>17.50</u>	<u>19.60</u>	<u>3.90</u>
a) Asalariado rural	13.00	17.60	3.30	9.70	12.60	1.30	7.60	9.00	1.30	10.50	12.00	1.30
b) Trabajadores por cuenta propia, no empleadores y familiar no remunerado	9.00	11.40	4.30	4.30	5.30	1.50	4.00	4.60	1.50	7.00	7.60	2.60
<u>VI. Otros</u>	<u>14.10</u>	<u>15.10</u>	<u>12.10</u>	<u>9.60</u>	<u>10.00</u>	<u>8.50</u>	<u>8.60</u>	<u>8.70</u>	<u>8.10</u>	<u>13.90</u>	<u>13.80</u>	<u>14.20</u>
a) b)	14.10	15.10	12.10	9.60	10.00	8.50	8.60	8.70	8.10	13.90	13.80	14.20

Cuadro 11

ARGENTINA: DISTRIBUCION DE NIVELES EDUCACIONALES SEGUN
ESTRATOS OCUPACIONALES PARA TODO EL PAIS, 1960

Estratos ocupacionales	Total	Porcen- taje	Años de estudio aprobados						
			Ninguno	1-3	4-6	7-9	10-12	13 y más	No decla- rado
<u>Total</u>	<u>189 199</u>	<u>100.00</u>	<u>6.89</u>	<u>24.42</u>	<u>45.83</u>	<u>4.68</u>	<u>9.60</u>	<u>4.35</u>	<u>4.23</u>
<u>I. Estratos ocupacionales medios y altos en ocupaciones secundarias y terciarias</u>	<u>59 393</u>	<u>100.00</u>	<u>1.63</u>	<u>8.76</u>	<u>43.80</u>	<u>7.89</u>	<u>22.03</u>	<u>11.94</u>	<u>4.55</u>
Subtotal categorías a, b, c y d		100.00	1.79	10.04	38.62	4.68	22.99	17.14	4.74
a) Empleadores de comercio, industria y servicios	15 588	100.00	2.71	15.49	53.91	5.40	11.25	6.27	4.97
b) Personal de dirección de comercio, industria y servicios	2 015	100.00	1.43	6.60	35.19	8.04	27.94	14.94	5.86
c) Profesionales y semiprofesionales libres	1 381	100.00	0.57	1.74	16.00	3.11	13.11	61.33	4.13
d) Profesionales dependientes	8 950	100.00	0.44	2.60	16.28	2.92	43.84	29.74	4.18
Subtotal categorías e y f		100.00	1.50	7.62	48.41	10.73	21.17	6.19	4.38
e) Actividades por cuenta propia del comercio	4 493	100.00	6.08	20.94	49.88	6.52	9.68	2.51	4.38
f) Empleados, vendedores y personal subalterno de industria, comercio y servicios	26 966	100.00	0.74	5.40	48.15	11.44	23.09	6.80	4.38
<u>II. Estratos ocupacionales bajos en actividades secundarias</u>	<u>58 324</u>	<u>100.00</u>	<u>5.10</u>	<u>25.09</u>	<u>56.75</u>	<u>4.14</u>	<u>4.54</u>	<u>0.96</u>	<u>3.42</u>
a) Trabajadores asalariados	50 120	100.00	5.26	25.42	56.44	4.10	4.38	0.94	3.46
b) Trabajadores por cuenta propia y familiar sin remunerar	8 214	100.00	4.17	23.09	58.61	4.37	5.50	1.07	3.19
<u>III. Estratos ocupacionales bajos en actividades terciarias</u>	<u>16 815</u>	<u>100.00</u>	<u>8.73</u>	<u>33.42</u>	<u>47.85</u>	<u>2.63</u>	<u>2.55</u>	<u>0.45</u>	<u>4.37</u>
a) Trabajadores de servicio asalariado	15 694	100.00	8.26	33.62	48.16	2.64	2.48	0.41	4.43
b) Trabajadores de servicio por cuenta propia y familiar no remunerado	1 121	100.00	15.25	30.69	43.62	2.41	3.57	0.98	3.48
<u>IV. Estratos ocupacionales medios y altos en actividades primarias</u>	<u>6 456</u>	<u>100.00</u>	<u>10.35</u>	<u>40.81</u>	<u>39.44</u>	<u>2.00</u>	<u>3.52</u>	<u>1.28</u>	<u>2.60</u>
a) Empleadores agrícolas y en actividades extractivas	6 456	100.00	10.35	40.81	39.44	2.00	3.52	1.28	2.60
<u>V. Estratos ocupacionales bajos en actividades primarias y extractivas</u>	<u>28 119</u>	<u>100.00</u>	<u>17.87</u>	<u>46.81</u>	<u>30.56</u>	<u>0.91</u>	<u>0.95</u>	<u>0.18</u>	<u>2.72</u>
a) Asalariado rural	17 915	100.00	20.80	47.03	27.35	0.71	0.85	0.16	3.10
b) Trabajadores por cuenta propia, no empleadores y familiar no remunerado	10 204	100.00	12.72	46.44	36.17	1.26	1.12	0.22	2.07
<u>VI. Otros</u>	<u>20 082</u>	<u>100.00</u>	<u>9.54</u>	<u>24.59</u>	<u>41.92</u>	<u>4.60</u>	<u>7.55</u>	<u>3.61</u>	<u>8.19</u>
a)	20 082	100.00	9.54	24.59	41.92	4.60	7.55	3.61	8.19

CEPAL-UNICEF, Programa análisis censal, (OMUECE).

Cuadro 15

ARGENTINA: DISTRIBUCION DE NIVELES EDUCACIONALES SEGUN ESTRATOS
OCUPACIONALES PARA POBLACION MASCULINA PARA PAIS

Estratos ocupacionales	Total	Porcen- taje	Años de estudio aprobados						
			Ninguno	1-3	4-6	7-9	10-12	13 y más	No decla- rados
<u>Total</u>	<u>147 732</u>	<u>100.00</u>	<u>7.34</u>	<u>25.79</u>	<u>45.98</u>	<u>4.75</u>	<u>7.71</u>	<u>4.28</u>	<u>4.15</u>
<u>I. Estratos ocupacionales medios y altos en ocupaciones secundarias y terciarias</u>	<u>43 116</u>	<u>100.00</u>	<u>1.92</u>	<u>10.37</u>	<u>46.48</u>	<u>8.22</u>	<u>16.78</u>	<u>11.60</u>	<u>4.63</u>
Subtotal categorías a, b, c y d	19 907	100.00	2.14	12.10	43.87	5.27	14.29	17.29	5.04
a) Empleadores de comercio, industria y servicios	14 138	100.00	2.72	15.48	53.63	5.49	11.37	6.37	4.94
b) Personal de dirección de comercio, industria y servicios	1 840	100.00	1.20	6.30	34.62	8.10	28.04	15.76	5.98
c) Profesionales y semiprofesionales libres	930	100.00	0.43	0.86	9.25	2.15	8.06	75.27	3.98
d) Profesionales dependientes	2 999	100.00	0.50	3.20	14.30	3.50	21.57	51.68	5.24
Subtotal categorías e y f	23 209	100.00	1.73	8.88	48.72	10.75	18.91	6.73	4.28
e) Actividades por cuenta propia del comercio	3 924	100.00	5.81	20.51	49.55	6.70	10.17	2.75	4.51
f) Empleados, vendedores y personal subalterno de industria, comercio y servicios	19 285	100.00	0.90	6.52	48.55	11.57	20.69	7.53	4.24
<u>II. Estratos ocupacionales bajos en actividades secundarias</u>	<u>49 880</u>	<u>100.00</u>	<u>5.52</u>	<u>26.07</u>	<u>55.12</u>	<u>4.26</u>	<u>4.58</u>	<u>1.06</u>	<u>3.32</u>
a) Trabajadores asalariados	44 103	100.00	5.65	26.30	55.01	4.21	4.44	1.00	3.39
b) Trabajadores por cuenta propia y familiar sin remunerar	5 777	100.00	4.55	24.27	56.09	4.64	5.59	1.47	3.39
<u>III. Estratos ocupacionales bajos en actividades terciarias</u>	<u>5 998</u>	<u>100.00</u>	<u>4.70</u>	<u>24.94</u>	<u>56.10</u>	<u>4.08</u>	<u>5.02</u>	<u>0.85</u>	<u>4.30</u>
a) Trabajadores de servicio asalariado	5 579	100.00	4.46	24.99	56.28	4.12	5.04	0.79	4.32
b) Trabajadores de servicio por cuenta propia y familiar no remunerado	419	100.00	7.88	24.34	53.70	3.58	4.77	1.67	4.06
<u>IV. Estratos ocupacionales medios y altos en actividades primarias</u>	<u>6 303</u>	<u>100.00</u>	<u>10.17</u>	<u>40.88</u>	<u>39.55</u>	<u>2.00</u>	<u>3.47</u>	<u>1.32</u>	<u>2.60</u>
a) Empleadores agrícolas y en actividades extractivas	6 303	100.00	10.17	40.88	39.55	2.00	3.47	1.32	2.60
<u>V. Estratos ocupacionales bajos en actividades primarias y extractivas</u>	<u>26 420</u>	<u>100.00</u>	<u>17.73</u>	<u>46.84</u>	<u>30.56</u>	<u>0.95</u>	<u>0.99</u>	<u>0.19</u>	<u>2.74</u>
a) Asalariado rural	17 160	100.00	20.64	47.07	27.46	0.73	0.87	0.16	3.06
b) Trabajadores por cuenta propia, no empleadores y familiar no remunerado	9 260	100.00	12.32	46.41	36.30	1.37	1.21	0.24	2.15
<u>VI. Otros</u>	<u>16 015</u>	<u>100.00</u>	<u>10.33</u>	<u>26.05</u>	<u>40.38</u>	<u>4.55</u>	<u>6.77</u>	<u>3.78</u>	<u>8.14</u>
a)	16 015	100.00	10.33	26.05	40.38	4.55	6.77	3.78	8.14

Cuadro 16

ARGENTINA: DISTRIBUCION DE NIVELES EDUCACIONALES SEGUN ESTRATOS
OCUPACIONALES PARA POBLACION FEMENINA PARA PAIS

Estratos ocupacionales	Total	Porcen taje	Años de estudio aprobados							No decla rado
			Ninguno	1-3	4-6	7-9	10-12	13 y más		
<u>Total</u>	<u>41 467</u>	<u>100.00</u>	<u>5.26</u>	<u>19.54</u>	<u>45.29</u>	<u>4.42</u>	<u>16.36</u>	<u>4.61</u>	<u>4.51</u>	
<u>I. Estratos ocupacionales medios y altos en ocupaciones secundarias y terciarias</u>	<u>16 277</u>	<u>100.00</u>	<u>0.88</u>	<u>4.50</u>	<u>36.71</u>	<u>7.01</u>	<u>35.93</u>	<u>10.65</u>	<u>4.32</u>	
Subtotal categorías a, b, c y d	8 027	100.00	0.91	4.95	25.61	23.1	44.55	16.77	4.00	
a) Empleadores de comercio, industria y servicios	1 450	100.00	2.62	15.66	56.62	4.55	10.07	5.24	5.24	
b) Personal de dirección de comercio, industria y servicios	175	100.00	4.00	9.71	41.14	7.43	26.86	6.29	4.57	
c) Profesionales y semiprofesionales libres	451	100.00	0.89	3.55	29.93	5.10	23.50	32.59	4.43	
d) Profesionales dependientes	5 951	100.00	0.40	2.30	17.27	2.62	55.07	18.69	3.65	
Subtotal categorías e y f	8 250	100.00	0.86	4.06	47.50	10.70	27.54	4.69	4.64	
e) Actividades por cuenta propia del comercio	569	100.00	7.91	23.90	52.20	5.27	6.33	0.87	3.51	
f) Empleados, vendedores y personal subalterno de industria, comercio y servicios	7 681	100.00	0.34	2.59	47.16	11.10	29.11	4.97	4.73	
<u>II. Estratos ocupacionales bajos en actividades secundarias</u>	<u>8 454</u>	<u>100.00</u>	<u>2.63</u>	<u>19.34</u>	<u>66.29</u>	<u>3.44</u>	<u>4.29</u>	<u>0.41</u>	<u>3.60</u>	
a) Trabajadores asalariados	6 017	100.00	2.36	18.95	66.99	3.32	3.89	0.53	3.96	
b) Trabajadores por cuenta propia y familiar sin remunerar	2 437	100.00	3.28	20.31	64.55	3.73	5.29	0.12	2.71	
<u>III. Estratos ocupacionales bajos en actividades terciarias</u>	<u>10 817</u>	<u>100.00</u>	<u>10.96</u>	<u>38.13</u>	<u>43.27</u>	<u>1.82</u>	<u>1.18</u>	<u>0.22</u>	<u>4.41</u>	
a) Trabajadores de servicio asalariado	10 115	100.00	10.36	38.38	43.66	1.83	1.07	0.20	4.50	
b) Trabajadores de servicio por cuenta propia y familiar no remunerado	702	100.00	19.66	34.47	37.61	1.71	2.85	0.57	3.13	
<u>IV. Estratos ocupacionales medios y altos en actividades primarias</u>	<u>153</u>	<u>100.00</u>	<u>17.65</u>	<u>37.91</u>	<u>34.64</u>	<u>1.96</u>	<u>5.23</u>	<u>0.00</u>	<u>2.61</u>	
a) Empleadores agrícolas y en actividades extractivas	153	100.00	17.65	37.91	34.64	1.96	5.23	0.00	2.61	
<u>V. Estratos ocupacionales bajos en actividades primarias y extractivas</u>	<u>1 699</u>	<u>100.00</u>	<u>20.13</u>	<u>46.32</u>	<u>30.43</u>	<u>0.29</u>	<u>0.29</u>	<u>0.06</u>	<u>2.47</u>	
a) Asalariado rural	755	100.00	24.50	45.83	24.77	0.40	0.40	0.13	3.97	
b) Trabajadores por cuenta propia, no empleadores y familiar no remunerado	944	100.00	16.63	46.72	34.96	0.21	0.21	0.00	1.27	
<u>VI. Otros</u>	<u>4 067</u>	<u>100.00</u>	<u>6.42</u>	<u>18.83</u>	<u>48.00</u>	<u>4.82</u>	<u>10.60</u>	<u>2.95</u>	<u>8.38</u>	
a)	4 067	100.00	6.42	18.83	48.00	4.82	10.60	2.95	8.38	

CEPAL-UNICEF, Programa análisis censal, (OMUEGE).

