

NACIONES UNIDAS
CONSEJO
ECONOMICO
Y SOCIAL

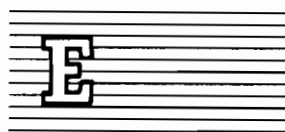

Distr.
LIMITADA
LC/L.694/Add.11
Enero de 1993
ORIGINAL: ESPAÑOL

CEPAL

Comisión Económica para América Latina y el Caribe



**ESTUDIO ECONOMICO
DE AMERICA LATINA Y EL CARIBE**

1991

HAITI

Esta versión preliminar del *Estudio Económico de América Latina y el Caribe, 1991* se está distribuyendo dividido en una parte introductoria de carácter general, que lleva la signatura LC/L.694 y en varios addenda, cada uno de los cuales contiene el examen de la evolución económica de un país de la región. Estos estudios aparecerán, no en orden alfabético, sino a medida que vayan siendo terminados. El Volumen II del estudio, que contiene la evolución económica por países, se publicará posteriormente.

Notas explicativas

En los cuadros del presente estudio se han empleado los siguientes signos:

Tres puntos (...) indican que los datos faltan o no constan por separado.

La raya (—) indica que la cantidad es nula o despreciable.

Un espacio en blanco en un cuadro indica que el concepto de que se trata no es aplicable.

Un signo menos (-) indica déficit o disminución, salvo que se especifique otra cosa.

El punto (.) se usa para separar los decimales. La raya inclinada (/) indica un año agrícola o fiscal (por ejemplo, 1970/1971).

El guión (-) puesto entre cifras que expresen años, por ejemplo 1971-1973, indica que se trata de todo el período considerado, ambos años inclusive.

La palabra "toneladas" indica toneladas métricas, y la palabra "dólares" se refiere a dólares de los Estados Unidos, salvo indicación contraria.

Salvo indicación contraria, las referencias a tasas anuales de crecimiento o variación corresponden a tasas anuales compuestas.

Debido a que a veces se redondean las cifras, los datos parciales y los porcentajes presentados en los cuadros no siempre suman el total correspondiente.

HAITI

1. Rasgos generales de la evolución reciente

Durante 1991 se acentuó la tendencia recesiva predominante en Haití desde mediados del decenio anterior, de modo que el producto interno bruto por habitante sufrió un severo retroceso. Mediante el programa económico puesto en marcha por el nuevo gobierno, que asumió en febrero, se logró reducir el ritmo inflacionario, al detener la brusca aceleración que registrara el año anterior, y disminuir el desequilibrio fiscal. A su vez, el mayor apoyo económico internacional, vinculado a la instalación de un gobierno democrático, ayudó a financiar parte del creciente déficit de la cuenta corriente del balance de pagos; sin embargo, la salida de capitales privados de corto plazo determinó una contracción de las reservas internacionales netas.¹ (Véanse el cuadro 1 y el gráfico 1.)

La evolución reciente de la economía haitiana se inscribe en el marco de la profunda crisis en que se sumió en 1987, después de la suspensión de los principales programas de asistencia económica externa dirigidos al país. A partir de entonces, el agravamiento de la situación se manifestó en un persistente retroceso del producto por habitante, altos niveles de desempleo (con un promedio estimado de 30%), aceleramiento de la inflación, devaluación del tipo de cambio comercial, descenso de las exportaciones, desequilibrios fiscales y erosión del sistema institucional. Al mismo tiempo, el detrimento de la actividad económica empezó a producir un fuerte impacto sobre el medio ambiente. Haití es un país pequeño, densamente poblado, con recursos naturales escasos y

dependiente de las importaciones de petróleo. La presión demográfica determinó la expansión de la agricultura en pequeña escala y la intensificación de la tala comercial de árboles, lo que provocó graves perjuicios al ecosistema agrícola.²

En este contexto, en 1991 el producto interno bruto real se redujo casi 2%, determinando una contracción de 4% del producto por habitante, la más acentuada de los últimos diez años. El estancamiento de la producción agropecuaria fue acompañado por el retroceso de las industrias manufacturera y de la construcción.

Si bien la nueva administración –que entró en funciones en febrero de 1991– emprendió a comienzos del segundo semestre un programa de reformas dirigido a reactivar la economía, la acumulación de desequilibrios de antigua data, la intranquilidad política y social durante el proceso electoral y la transición hacia un nuevo tipo de gobierno, incidieron fuertemente en el desmedrado desempeño económico. Los resultados globales del año fueron el producto de dos situaciones diferentes. Durante la primera mitad del año continuó la declinación de la actividad productiva y se acentuaron los desequilibrios financieros; en el segundo semestre, aunque se realizaron importantes esfuerzos para invertir estas tendencias, las medidas adoptadas sólo lograron moderar sus efectos depresivos.

El alza de los precios en los doce meses anteriores a septiembre fue de 8%, nivel muy inferior al 24% alcanzado durante 1990. La tasa de inflación anual alcanzó un valor muy alto en

¹Los años a los que se alude en este informe corresponden a los denominados fiscales, que abarcan desde el 1 de octubre al 30 de septiembre siguiente.

²Las consecuencias de la deforestación constituyen uno de los problemas más graves del país, si se considera que el sector agrícola contribuye con una tercera parte del PIB y emplea aproximadamente a dos tercios de la población.

octubre de 1990 (31%), pero se desaceleró luego notoriamente. La expansión crediticia al sector público del primer semestre, período en el cual el déficit fiscal casi se duplicó, alimentó un rebrote de la inflación entre marzo y junio. Sin embargo, la posterior reducción del desequilibrio fiscal, que en el año disminuyó de 6% a 4% del PIB, la ayuda externa e, incluso, disposiciones que reimplantaron temporalmente el control de algunos precios básicos, llevaron a tasas mensuales de inflación negativas hacia el final del año fiscal.

El dispar crecimiento del comercio de bienes y servicios, que ascendió a 2% en el caso de las

exportaciones y a 14% en el de las importaciones —efecto más bien estadístico derivado de la disminución del ingreso ilegal de mercancías como consecuencia del fortalecimiento del control aduanero durante el segundo semestre— provocó un incremento del saldo negativo de la cuenta corriente del balance de pagos. Como resultado de un mayor apoyo internacional, ligado a la transición hacia un nuevo gobierno mediante elecciones democráticas, se recibió una sustancial corriente de donaciones y aumentó la entrada de capitales. Sin embargo, el envío de divisas hacia el exterior efectuado por el sector privado —que se registra en la cuenta de Errores

Gráfico 1

HAITI: PRINCIPALES INDICADORES ECONOMICOS



Gráfico 1 (conclusión)



Fuente: CEPAL, sobre la base de cifras oficiales.

y emisiones— contrarrestó las entradas netas de capital, de modo que el balance global arrojó un déficit superior a los 20 millones de dólares.

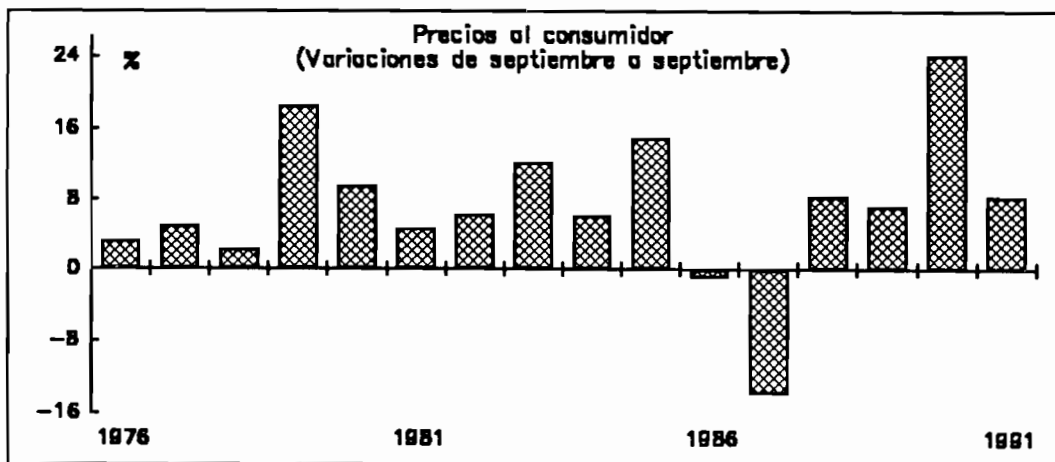
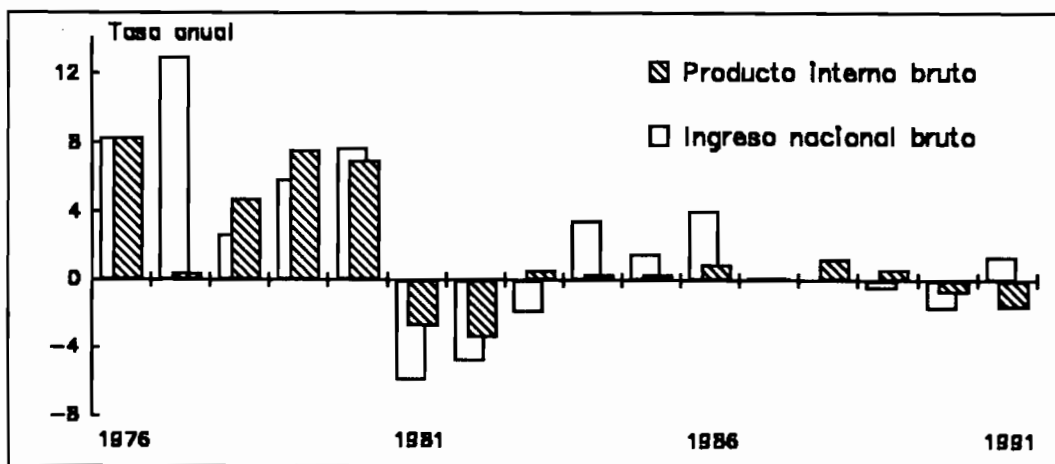
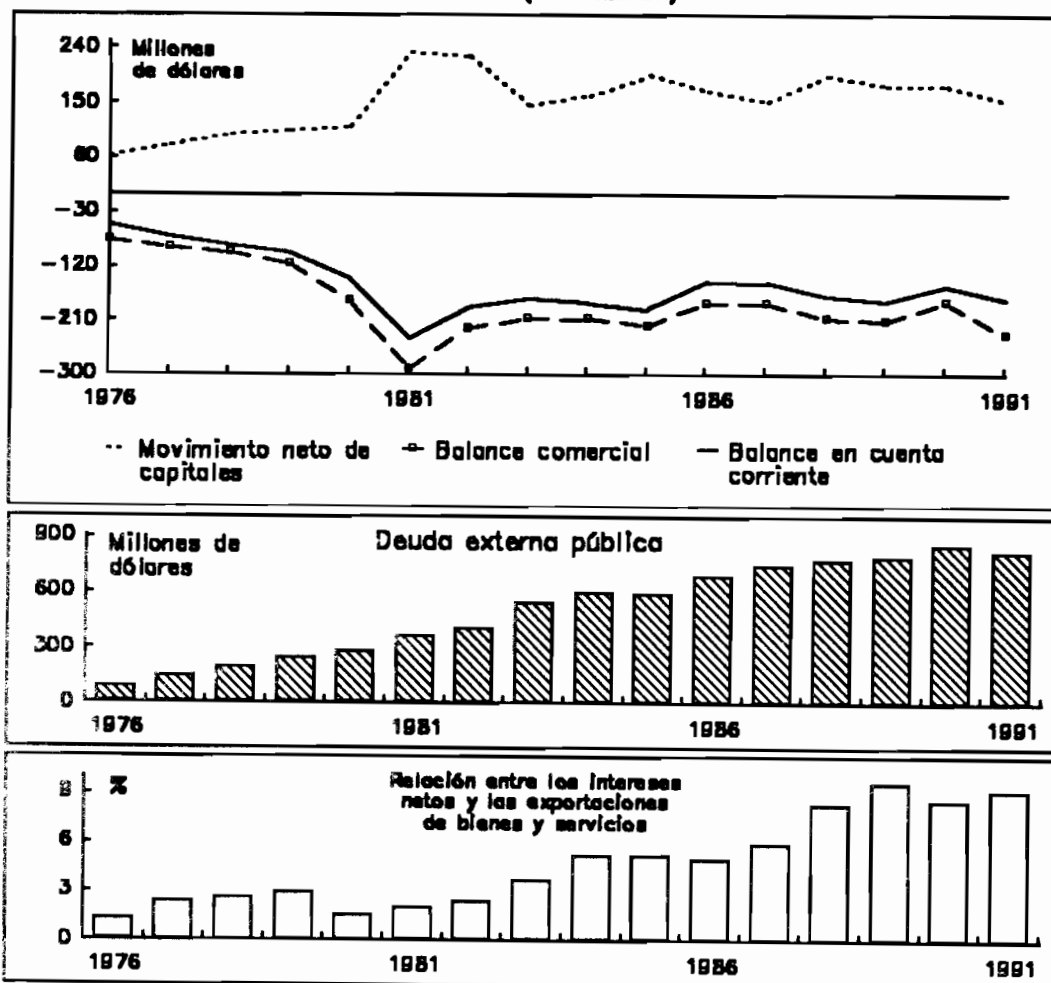
La caída del gobierno constitucional a fines del mes de septiembre, después de sólo ocho meses de ejercicio, sumió al país en una gran incertidumbre política y económica, y perjudicó

sus relaciones comerciales y financieras con el resto del mundo, a raíz del embargo impuesto a Haití luego del abrupto cambio político. Estas eran las condiciones imperantes al concluir 1991, que incidieron de manera sumamente negativa en el comportamiento de la economía durante el último trimestre del año civil.

2. La evolución de la actividad económica

La intranquilidad reinante en el ambiente político y social influyó adversamente sobre la actividad económica durante el primer semestre del año fiscal. Después de su instalación, el nuevo gobierno emprendió un programa de reformas dirigidas a corregir los desequilibrios

macroeconómicos y a reactivar la economía. Como parte de dicho programa, se aplicaron medidas relacionadas con las finanzas y la administración del sector público, el régimen comercial y cambiario, así como con la política de precios. Sin embargo, el panorama de los

sectores productivos no varió significativamente con respecto al semestre anterior, debido a la gravedad de los problemas estructurales y a algunos aspectos contingentes. Así, persistió la tendencia declinante que se iniciara hacia fines de 1990, con una merma de casi 2% del producto interno bruto. Entre los sectores más afectados figuran la industria –en particular la de exportación– y la actividad constructora.

A los factores estructurales que pesan desde hace tiempo sobre la economía agrícola haitiana –la erosión del suelo y su creciente aridez, la migración,³ la falta de crédito, los reducidos niveles de inversión, el deterioro del capital fijo y de los sistemas de irrigación–, se agregaron ahora problemas de la coyuntura, como la incertidumbre política y la persistente competencia de las importaciones ilegales. La producción agrícola destinada al mercado interno no logró superar los bajos volúmenes registrados en el período anterior, lo que contribuyó a generar un alza de los precios de los alimentos. Sólo la producción para exportación demostró un cierto dinamismo.

b) La industria manufacturera

La actividad manufacturera volvió a decrecer durante el primer semestre. En términos generales, la producción industrial fue afectada por la turbulencia política, la proliferación de los paros laborales, la contracción de la demanda y las dificultades asociadas al suministro de electricidad. Durante el segundo semestre un mejor desempeño de la industria manufacturera compensó parcialmente la evolución negativa registrada en el primero por lo que el resultado anual sólo mostró una disminución cercana a 1%.

Al examinar la economía haitiana es conveniente distinguir tres grandes grupos de empresas: las privadas, que trabajan preferentemente para el mercado interno, las de subcontratación, que se dedican a la actividad exportadora, y las empresas públicas.

Las industrias orientadas hacia el mercado interno, que producen alimentos, bebidas, tabaco y cigarrillos, algunos bienes de consumo duradero y materiales de construcción, se enfrentaron al descenso de la demanda local y de la oferta agrícola interna, así como a la competencia de los productos importados, en particular de los de contrabando. Durante los primeros seis meses de 1991, la producción de este grupo de industrias se redujo más de 4%, correspondiendo los retrasos más acentuados a los casos de la harina, el cemento, los textiles de fibras sintéticas y los detergentes.

Las industrias exportadoras de subcontratación –en las que anteriormente se sustentó la dinámica del sector industrial– han experimentado una aguda crisis, por efecto de la situación sociopolítica, de la falta de garantías legales contra diversos riesgos y de reglamentaciones cambiarias que, con el objeto de crear recursos para subsidiar las importaciones de petróleo, establecen que parte de las divisas generadas por la exportación deben entregarse al tipo de cambio oficial.⁴ Las reivindicaciones salariales y el insuficiente suministro de electricidad contribuyeron también a que las empresas dirigidas al mercado externo perdieran competitividad relativa y también a que algunos exportadores reubicaran sus plantas fabriles en países vecinos. Según los datos del Banco de la República, la producción de energía eléctrica se redujo 14%, mientras que el consumo industrial y comercial lo hizo en 18%. A esos factores de origen interno se agregó la reducción de las compras por parte de Estados Unidos, el principal cliente de los subcontratistas, a raíz de la recesión económica y también a que se comenzó a percibir a la industria haitiana como un proveedor crecientemente riesgoso. En la primera mitad del año, la producción para exportación retrocedió 5%, en comparación con el mismo período de 1990. Las ramas más afectadas fueron las de

³La disminución de los ingresos en el medio rural ha provocado una intensa migración, tanto rural-urbana como internacional. La tasa anual de crecimiento de la población se calcula en 1.8%, mientras que en las ciudades aumenta a razón de 4%.

⁴En 1990, la proporción de divisas que debían ser entregadas al tipo de cambio oficial se redujo a 40% de los ingresos provenientes de la exportación y a 20% en el caso de las transferencias. Aún así, si se considera que durante el primer semestre de 1991 la diferencia de tasas con respecto al mercado paralelo era de 60%, el requisito de entrega equivale a un impuesto de 15% sobre las exportaciones.

implementos deportivos y de viaje,⁵ productos de caucho y plástico, prendas de vestir y electromecánica.

Por su parte, la actividad de las empresas industriales del sector público continuó siendo afectada por la situación política y económica interna, el deterioro de su infraestructura y la ineficiente gestión económica. Los costos operacionales de la mayoría de estas empresas son altos y su aparato productivo está obsoleto por falta de inversión pública; esta última, ya descuidada anteriormente, sufrió un nuevo descenso en 1991, a causa de la reducción de gastos impuesta por los declinantes ingresos fiscales. El empeoramiento de la situación financiera determinó que, durante el primer semestre, el crédito neto recibido por las empresas públicas aumentara 13%. Al mismo tiempo, sus transferencias al Tesoro se redujeron casi 6%.

Luego del considerable retroceso experimentado en 1990, la actividad de la construcción volvió a contraerse. Hasta fines del decenio de los ochenta, esta rama había permanecido al margen de las dificultades que enfrentaban los demás sectores de la economía. La fuerte inversión en vivienda había compensado con creces la merma de los proyectos de obras públicas. A partir de 1990, el número de nuevas construcciones privadas descendió abruptamente, en parte debido a la incertidumbre política, que desalienta las inversiones, y también a la menor disponibilidad financiera y el alza del costo de los materiales. En 1991, la baja del precio del cemento no bastó para compensar la incidencia negativa del entorno económico y político. Como tampoco se ejecutaron nuevas obras públicas, a causa de las restricciones presupuestarias, el producto sectorial se redujo 2.5%.

3. El sector externo

a) Aspectos generales

El acontecimiento más sobresaliente del año 1991 fue la reanudación de la ayuda externa, como resultado de la instauración de un nuevo gobierno mediante elecciones ratificadas internacionalmente. Por otra parte, se logró controlar mejor las importaciones ilegales.⁶ Además, las negociaciones con el FMI concluyeron favorablemente a fines del año fiscal con la firma de un nuevo acuerdo de crédito contingente (*stand-by*) por 17.6 millones de dólares.

b) El comercio de bienes y servicios

Durante el primer semestre, se aminoró el desequilibrio del comercio de bienes, dadas las condiciones recesivas del contexto que determinaron un descenso de las importaciones mayor que el de las exportaciones. Un hecho significativo durante este período fue el nuevo retroceso (-17.5%) de las ventas de las industrias

de subcontratación,⁷ y la disminución de las exportaciones de manufacturas artesanales. El debilitamiento de la actividad económica doméstica y de la inversión productiva y, sobre todo, el auge de las importaciones ilegales, explican la declinación del valor total de las importaciones. Los renglones en que se registraron las reducciones más significativas fueron: materias primas no comestibles (-39%), productos químicos (-20%), artículos manufacturados (-12.5%), material de transporte (-11.8%), petróleo y derivados (-10%), y alimentos (-4.5%).

En el segundo semestre, a pesar del crecimiento de las exportaciones –basado principalmente en el mayor volumen de las ventas de café, sisal, aceites esenciales y mango– el déficit del comercio de bienes registró un importante aumento a causa del alto valor de las importaciones, aunque se trata de un efecto más bien estadístico, ocasionado por las medidas adoptadas para disminuir el comercio ilegal.⁸

⁵El descenso a casi la mitad de la producción de implementos deportivos se debió, principalmente, a la reubicación en Costa Rica de la empresa Rawlings Haití S.A., la más grande en su rama.

⁶Cabe señalar que las importaciones ilegales adquirieron una importancia creciente en los últimos años, como consecuencia de las características de la base arancelaria, de la existencia de algunas restricciones cuantitativas y controles cambiarios y de la creación de nuevos puertos. Según algunas estimaciones, en el balance de pagos se subestimó el monto real del contrabando que, de hecho, podría representar casi la mitad del comercio oficialmente registrado.

⁷Alrededor de 50% de las exportaciones totales.

⁸Las tasas arancelarias sobre ciertos alimentos básicos e insumos para la industria fueron rebajadas y también se simplificó el régimen de licencias de importación. Además, se incrementó el control aduanero en los puertos para combatir el contrabando.

El déficit del comercio de servicios se expandió 5% en términos reales; por su parte, como consecuencia de las condiciones de cambio más favorables otorgadas a las remesas, las transferencias unilaterales privadas se elevaron a 86 millones de dólares, lo que equivale a más de la mitad del valor de las exportaciones de bienes. (Véase el cuadro 13.)

c) **El saldo de la cuenta corriente y su financiamiento**

Como resultado de la transición política, realizada mediante un proceso que contó con

amplio respaldo internacional, el aspecto más sobresaliente en el sector externo fue el aumento de la ayuda oficial extranjera (45%). Sin embargo, el elevado monto de la partida de Errores y omisiones redujo el saldo de la cuenta de capital, de modo que no alcanzó a cubrir el déficit de la cuenta corriente del balance de pagos. En consecuencia, el balance global fue deficitario en 22 millones de dólares, luego de haberse logrado saldos favorables por seis años consecutivos.

4. Los precios, las remuneraciones y el empleo

La tasa de inflación de doce meses alcanzó un máximo relativo en octubre de 1990, cuando llegó a 31%. A partir de allí, el ritmo de variación de los precios internos se desaceleró notoriamente. De esta forma, la inflación correspondiente a los doce meses previos a septiembre de 1991 se redujo a poco más de 8% y la registrada en el año civil 1991 resultó aun inferior. Para atenuar la especulación y los efectos de las alzas sobre los grupos más desprotegidos, la nueva administración recurrió

temporalmente al control de los precios de algunos productos básicos. Aunque no fue posible doblegar completamente la dinámica inflacionaria, con el programa económico puesto en práctica en el segundo semestre, apoyado por el mayor flujo de ayuda externa, se logró mejorar las perspectivas de la economía del país y estabilizar el tipo de cambio comercial en 7.5 gourdes por dólar, casi la misma tasa registrada a fines de 1990.

5. Las políticas fiscal y monetaria

a) **La política fiscal**

La situación de las finanzas públicas se agravó en los primeros seis meses de 1991, período en el que el déficit fiscal casi se duplicó. Este deterioro fue producto, en su mayor parte, de la menor recaudación de impuestos (-5.3%), resultante, a su vez, de la contracción general de la actividad económica y de los disturbios políticos. La reducción de los egresos (-2.6%) no sólo afectó a los gastos corrientes, sino también al presupuesto de desarrollo. Durante ese período, el financiamiento interno del déficit fiscal alcanzó a 30%. Al mismo tiempo, el financiamiento externo del sector público, ascendió a un monto de 48 millones de dólares, como consecuencia del mayor flujo de ayuda externa. El nuevo gobierno adoptó, en el segundo semestre, un programa de estabilización que contemplaba medidas para incrementar los ingresos, al tiempo que se limitaban los gastos corrientes. Además, se implantaron varias

disposiciones destinadas a recuperar el control de las empresas del sector público. Las acciones para reducir los gastos fueron exitosas, mientras que los ingresos aumentaron 26%. Como resultado de ello, a fines del año fiscal 1991 se registró, por primera vez en los últimos cinco años, un ahorro en la cuenta corriente, con lo cual el desequilibrio financiero del gobierno central disminuyó de 5.8% a 4% del producto interno bruto. (Véase el cuadro 17.)

b) **La política monetaria**

En la primera mitad del año se ajustó la política monetaria, en un intento por controlar la inflación y estabilizar la cotización del gourde en el mercado libre. Para ello, nuevamente se incrementaron las reservas bancarias mínimas obligatorias. Así, el encaje legal sobre las cuentas corrientes se elevó a 68% y sobre los depósitos de ahorro, a 48%. Por su parte, la tasa sobre depósitos a plazo fijo subió a 22%. Nuevas

Gráfico 2
HAITI: INDICE DE PRECIOS AL CONSUMIDOR
(Porcentajes)

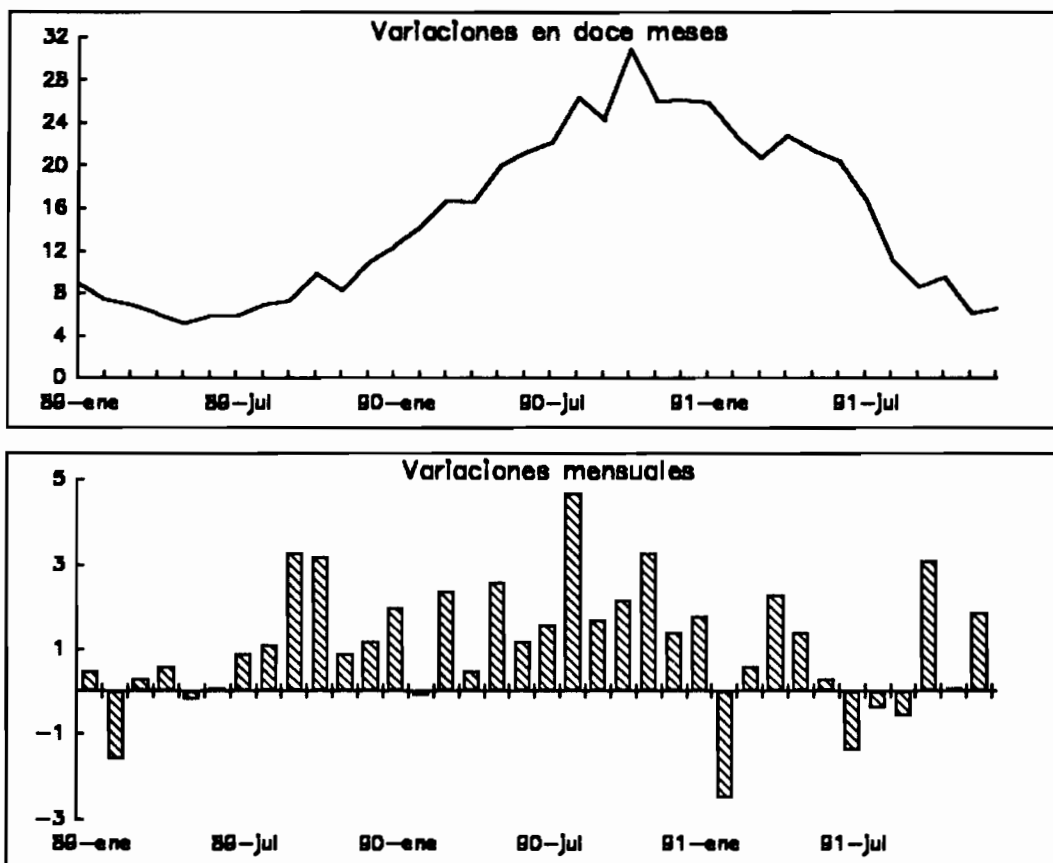

Fuente: CEPAL, sobre la base de cifras oficiales.

medidas fueron adoptadas también para abatir la tendencia al alza de la cotización de las divisas en el mercado libre; en particular, se eliminó la obligación de cambiar al tipo oficial 20% de las divisas provenientes de transferencias privadas.

El mayor financiamiento otorgado al gobierno constituyó, en el primer semestre, un factor expansivo de la base monetaria. El crédito interno neto del sistema financiero aumentó algo menos de 3%, en tanto que el crédito recibido por el sector público subió 4%, después de un crecimiento de 2% en el mismo semestre del año anterior. En forma simultánea, el ritmo de expansión de los flujos crediticios netos del

sector financiero al sector privado —principalmente préstamos de consumo— se redujo levemente.

Las medidas para controlar la oferta monetaria y el cambio favorable de la situación de las finanzas públicas permitieron disminuir la masa monetaria en el segundo semestre; durante ese período, decreció el crédito interno, sobre todo el otorgado al sector público.

De esta forma, durante el año fiscal, el dinero se incrementó menos de 1%. Por su parte, el crédito interno neto aumentó 3%, sobre la base de una ampliación algo mayor del apoyo financiero al sector público. (Véase el cuadro 18.)

Cuadro 1
HAITI: PRINCIPALES INDICADORES ECONOMICOS

	1984	1985	1986	1987	1988	1989	1990	1991 ^a
Indices (1980=100)								
Producto interno bruto a precios de mercado	94.8	95.1	96.1	96.2	97.4	98.1	97.5	95.9
Ingreso nacional bruto	91.0	92.5	96.2	96.5	96.5	96.0	94.3	95.6
Población (millones de habitantes)	5.8	5.9	6.0	6.1	6.3	6.4	6.5	6.6
Producto interno bruto por habitante	88.1	86.8	85.9	84.3	83.7	82.6	80.4	77.5
Tipo de cambio real IPC ^b	82.9	77.5	79.8	95.3	95.3	116.3	120.9	112.4
Relaciones porcentuales								
Resultado financiero del gobierno central/PIB	-10.1	-7.6	-5.8	-7.0	-5.2	-6.6	-5.8	-3.9
Dinero (M ₁)/PIB	11.9	12.0	12.3	15.9	19.2	19.6	17.5	16.7
Tasas porcentuales de variación								
Producto interno bruto	0.4	0.4	1.0	0.1	1.3	0.7	-0.7	-1.6
Producto interno bruto por habitante	-1.5	-1.5	-0.9	-1.9	-0.8	-1.3	-2.7	-3.6
Ingreso nacional bruto	3.5	1.6	4.1	0.2	-	-0.5	-1.8	1.4
Precios al consumidor								
Septiembre a septiembre	6.1	15.0	-0.5	-13.8	8.3	7.3	24.3	8.4
Salarios reales ^c	-7.4	4.9	-7.8	11.6	0.1	0.9	3.8	-8.5
Valor corriente de las exportaciones de bienes y servicios	10.1	5.7	-13.4	9.7	-14.2	-13.9	3.0	2.3
Valor corriente de las importaciones de bienes y servicios	6.0	5.7	-15.0	6.0	-4.1	-6.8	-5.4	14.3
Relación de precios del intercambio de bienes y servicios	15.6	4.9	11.5	1.4	-6.3	-7.0	-4.4	6.9
Millones de dólares								
Sector externo								
Balance comercial	-208	-220	-182	-181	-206	-211	-180	-235
Servicio de factores	-18	-20	-15	-21	-27	-26	-25	-26
Balance en cuenta corriente	-181	-191	-145	-146	-170	-178	-152	-175
Balance en cuenta de capital	162	197	169	152	195	179	179	153
Variación de las reservas internacionales netas	-5	-4	12	14	19	3	26	-22
Deuda externa pública desembolsada ^d	607	600	696	752	778	803	861	826

Fuente: CEPAL, sobre la base de cifras oficiales.

^a Cifras preliminares. ^b Se refiere al tipo de cambio de las exportaciones, y desde el año 1988 se usó como cotización el tipo de cambio comercial. ^c Mínimo pagado en las empresas industriales. ^d Monto desembolsado al 30 de septiembre de cada año y a un plazo mayor de un año.

Cuadro 2
HAITI: EVOLUCION DEL INGRESO NACIONAL BRUTO REAL

	Indices (1980=100)			Composición porcentual			
	1989	1990	1991 ^a	1980	1989	1990	1991 ^a
Ingreso nacional bruto (a + b + c + d)	96.0	94.3	95.6	102.8	100.5	99.4	102.4
a) Producto interno bruto	98.1	97.5	95.9	100.0	100.0	100.0	100.0
b) Efecto de la relación de precios del intercambio ^b	-	-1.5	-2.2	-1.3
c) Ingresos netos de factores del exterior ^b	145.5	136.4	146.2	-1.0	-1.5	-1.5	-1.6
d) Transferencias privadas netas recibidas del exterior ^b	92.7	78.7	131.7	3.8	3.6	3.1	5.2

Fuente: CEPAL, sobre la base de cifras oficiales.

^a Cifras preliminares. ^b Las cifras originales se obtuvieron del balance de pagos en dólares corrientes del Fondo Monetario Internacional, y fueron convertidas a valores constantes de 1980 mediante índices de valor unitario calculados por la CEPAL para dicho efecto.

Cuadro 3
HAITI: OFERTA Y DEMANDA GLOBALES^a

	Indices (1980=100)			Composición porcentual		Tasas de variación			
	1989	1990	1991 ^b	1980	1991 ^b	1988	1989	1990	1991 ^b
Oferta global	92.3	89.9	91.9	135.0	129.3	-0.4	-2.1	-2.6	2.1
Producto interno bruto a precios de mercado	98.1	97.5	95.9	100.0	100.0	1.3	0.7	-0.7	-1.6
Importaciones de bienes y servicios ^c	75.8	68.4	80.2	35.0	29.3	-5.3	-11.3	-9.8	17.3
Demanda global	92.3	89.9	91.9	135.0	129.3	-0.4	-2.1	-2.6	2.1
Demanda interna	96.8	93.5	96.1	112.8	112.9	1.3	-0.5	-3.4	2.7
Inversión bruta interna	98.3	79.7	71.7	19.2	14.4	-1.4	-3.9	-18.9	-10.0
Consumo total	96.5	96.4	101.1	93.6	98.6	1.9	0.2	-0.1	4.9
Exportaciones de bienes y servicios ^c	69.8	71.7	70.5	22.3	16.3	-9.5	-11.8	2.7	1.7

Fuente: CEPAL, sobre la base de cifras oficiales y del Fondo Monetario Internacional.

^a Sobre la base de cifras valoradas a precios de mercado, en dólares constantes de 1980, al tipo de cambio ajustado. ^b Cifras preliminares. ^c Las cifras de exportaciones e importaciones de bienes y servicios se obtuvieron del balance de pagos en dólares corrientes del Fondo Monetario Internacional, convertidos a valores constantes de 1980 mediante índices de valor unitario calculados por la CEPAL para dicho efecto.

Cuadro 4
HAITI: COMPOSICION Y FINANCIAMIENTO DE LA INVERSION BRUTA INTERNA
(Como porcentaje del producto interno bruto)^a

	1984	1985	1986	1987	1988	1989	1990	1991 ^b
Inversión interna bruta	21.0	23.3	21.1	20.7	20.2	19.2	15.7	14.4
Ahorro interno bruto	9.5	9.9	8.4	8.1	7.5	8.0	7.5	1.4
Ingresos netos por el servicio de factores ^c	-1.3	-1.4	-1.0	-1.4	-1.7	-1.5	-1.5	-1.6
Efecto de la relación de precios del intercambio ^c	-3.3	-2.2	0.4	0.7	-0.5	-1.5	-2.2	-1.3
Transferencias unilaterales privadas ^c	3.2	3.4	3.5	3.7	4.1	3.6	3.1	5.2
Ahorro nacional bruto	8.1	9.8	11.4	11.2	9.3	8.5	6.9	3.8
Ahorro externo	12.9	13.5	9.8	9.6	10.8	10.7	8.8	10.6

Fuente: CEPAL, sobre la base de cifras oficiales.

^a A precios de mercado, en dólares constantes de 1980, al tipo de cambio ajustado. ^b Cifras preliminares. ^c Las cifras originales se obtuvieron del balance de pagos en dólares corrientes del Fondo Monetario Internacional, y fueron convertidas a valores constantes de 1980 mediante índices de valor unitario calculados por la CEPAL para dicho efecto.

Cuadro 5
**HAITI: PRODUCTO INTERNO BRUTO POR CLASE DE ACTIVIDAD
 ECONOMICA, A PRECIOS DE MERCADO DE 1980**

	Indices (1980=100)			Composición porcentual		Tasas de variación			
	1989	1990	1991 ^a	1980	1991 ^a	1988	1989	1990	1991 ^a
Producto interno bruto	98.1	97.5	95.9	100.0	100.0	1.3	0.7	-0.7	-1.6
Bienes	94.1	91.3	...	57.8	...	1.8	0.7	-2.9	...
Agricultura	102.2	101.3	101.0	33.4	34.7	2.8	1.5	-0.9	-0.3
Minería	10.4	8.4	...	1.3	...	-	-12.5	-20.0	...
Industrias manufactureras	78.9	78.2	77.6	17.6	14.1	-0.3	-1.3	-0.9	-0.8
Construcción	112.2	91.7	89.5	5.5	5.2	1.6	0.9	-18.2	-2.5
Servicios básicos	120.8	118.0	...	2.7	...	7.4	3.1	-2.3	...
Electricidad, gas y agua	155.6	149.2	...	0.7	...	10.2	3.7	-4.1	...
Transportes, almacenamiento y comunicaciones	109.1	107.5	...	2.0	...	6.1	2.9	-1.5	...
Otros servicios	102.9	105.8	...	35.7	...	0.2	0.1	2.8	...
Comercio, restaurantes y hoteles	90.0	93.2	...	18.7	...	-	-0.4	3.6	...
Establecimientos financieros, seguros, bienes inmuebles y servicios prestados a las empresas	113.6	118.7	...	5.0	...	1.7	0.6	4.5	...
Propiedad de vivienda	116.8	120.9	...	4.8	...	2.1	0.3	3.5	...
Servicios comunales, sociales y personales	118.4	119.9	...	12.0	...	-0.3	0.6	1.3	...
Servicios gubernamentales	118.3	117.7	...	9.2	...	-	0.7	-0.4	...
Derechos de importación	99.1	98.7	...	3.8	...	-0.9	5.5	-0.4	...

Fuente: CEPAL, sobre la base de cifras oficiales, reponderadas con la estructura a precios corrientes del año 1980. Por tanto, las tendencias obtenidas no coinciden necesariamente con las publicadas por el país en sus cálculos a precios constantes.

^a Cifras preliminares.

Cuadro 6
HAITI: INDICADORES DE LA PRODUCCION AGROPECUARIA

	Miles de toneladas				Tasas de variación			
	1988	1989	1990	1991 ^a	1988	1989	1990	1991 ^a
Producción de los principales cultivos								
De exportación								
Café	37.7	38.4	37.2	...	25.2	2.0	-3.1	...
Cacao	3.0	5.0	5.1	...	-43.0	68.7	2.0	...
De consumo interno								
Arroz	120.5	123.9	129.9	...	-2.9	2.8	4.8	...
Maíz	205.0	186.0	186.0	...	-0.3	-9.3	-	...
Sorgo	136.0	123.2	125.0	...	0.7	-9.4	1.5	...
Frijol	54.7	89.8	94.1	...	12.3	64.2	4.8	...
Bananas	476.0	499.8	509.3	...	-10.3	5.0	1.9	...
Azúcar	5 460.0	5 958.0	6 007.7	...	20.2	9.1	0.8	...
Producción pecuaria								
Total de carnes	95.1	106.5	108.9	...	3.3	12.0	2.3	...

Fuente: CEPAL, sobre la base de cifras del Ministerio de Agricultura, Recursos Naturales y Desarrollo Rural.

^a Cifras preliminares.

Cuadro 7
HAITI: INDICADORES DE LA PRODUCCION MANUFACTURERA

	1988	1989	1990	1991 ^a	Tasas de variación			
					1988	1989	1990	1991 ^a
Indices (1976=100)								
Producto interno bruto	117.6	116.1	115.1	114.2	-0.3	-1.3	-0.9	-0.8
Alimentos	112.2	116.4	94.4	...	-1.6	3.7	-18.9	...
Bebidas	154.7	171.6	156.9	...	4.4	10.9	-8.6	...
Tabaco	129.9	129.7	151.1	...	15.8	-	16.5	...
Textiles, vestuario y productos de cuero	82.6	81.2	84.8	...	-4.5	-	4.4	...
Productos químicos	86.9	74.0	95.7	...	4.7	-14.8	29.3	...
Minerales no metálicos	120.9	105.4	99.2	...	6.1	-12.8	-5.9	...
Metalmecánica	212.9	203.9	232.5	...	-4.1	-4.2	14.0	...
Diversos	101.9	96.9	95.4	...	-	4.9	-1.5	...
Miles de toneladas								
Producción de algunas manufacturas importantes								
Harina	106	100	76	...	15.7	-6.3	-24.0	...
Azúcar	30	28	12	...	-6.5	...	-57.1	...
Manteca	7	9	8	...	1.4	18.9	-11.1	...
Aceite comestible ^b	81	100	111	...	233.9	24.3	11.0	...
Bebidas gaseosas ^b	...	97
Cervezas ^b	4	4	4	...	-4.4	-10.7	-	...
Cigarrillos ^c	963	1 041	1 028	...	8.5	8.1	-1.2	...
Jabón	45	49	46	...	10.4	9.2	-6.1	...
Detergentes ^d	1 288	826	1 043	...	-32.8	-35.8	26.3	...
Aceites esenciales ^d	190	112	77	...	14.0	-40.9	-31.3	...
Cemento	265	236	180	...	4.9	-11.2	-23.7	...
Otros indicadores de la producción manufacturera								
Consumo comercial e industrial de electricidad ^e	151	157	153	126	-1.8	4.0	-2.6	-17.8
Industria azucarera	3	3	3	...	-50.0	-	-	...
Industria cementera	19	20	19	...	5.6	5.3	-0.5	...

Fuente: CEPAL, sobre la base de cifras del Banco de la República de Haití y del Instituto Haitiano de Estadística e Informática.
^a Cifras preliminares. ^b Millones de botellas. ^c Millones de unidades. ^d Toneladas. ^e Millones de kWh.

Cuadro 8
HAITI: EVOLUCION DE LA GENERACION Y CONSUMO DE ELECTRICIDAD

	Millones de kWh				Tasas de variación			
	1988	1989	1990	1991 ^a	1988	1989	1990	1991 ^a
Generación	524.0	578.0	558.2	478.4	7.8	10.3	-3.4	-14.3
Consumo^b	336.8	356.9	354.6	328.6	2.7	6.0	-0.6	-7.3
Comercial e industrial	150.8	156.8	152.8	125.6	-1.8	4.0	-2.6	-17.8
Residencial	144.5	154.6	154.6	154.6	6.6	7.0	-	-
Alumbrado público	11.6	12.4	11.7	11.2	20.0	6.8	-5.6	-4.3
Servicios públicos y comunales	29.9	33.4	35.5	37.2	3.5	11.5	6.3	4.8

Fuente: CEPAL, sobre la base de cifras del Banco de la República de Haití.

^a Cifras preliminares. ^b La diferencia entre la generación y el consumo obedece a las mermas y al consumo no registrado.

Cuadro 9
HAITI: PRINCIPALES INDICADORES DEL COMERCIO EXTERIOR DE BIENES

	1984	1985	1986	1987	1988	1989	1990	1991 ^a
Tasas de variación								
Exportaciones fob								
Valor	15.0	3.9	-14.4	10.1	-14.1	-17.8	8.1	1.6
Volumen	-4.3	1.2	-28.1	-0.7	-6.1	-11.6	11.4	-
Valor unitario	20.1	2.7	19.0	10.9	-8.6	-7.0	-3.0	1.6
Importaciones fob								
Valor	3.7	2.0	-12.0	2.6	-8.8	-8.7	-4.6	21.5
Volumen	8.9	4.8	-16.7	0.6	-8.3	-10.6	-9.2	24.9
Valor unitario	-4.8	-2.7	5.6	2.0	-0.5	2.2	5.0	-2.7
Relación de precios del intercambio fob/cif	22.2	3.8	15.1	7.7	-9.7	-9.6	-7.5	5.0
Indices (1980=100)								
Poder de compra de las exportaciones	96.0	100.8	83.5	89.2	75.7	60.5	62.4	65.5
Quántum de la exportaciones	121.7	123.2	88.6	87.9	82.6	73.0	81.4	81.3
Quántum de las importaciones	107.7	112.9	94.0	94.6	86.7	77.5	70.3	87.9
Relación de precios del intercambio (fob/cif)	78.9	81.9	94.2	101.5	91.7	82.9	76.7	80.5

Fuente: CEPAL, sobre la base de cifras oficiales.

^a Cifras preliminares.

Cuadro 10
HAITI: EVOLUCION DE LOS TIPOS DE CAMBIO
(Promedios anuales y trimestrales)

	Tipos de cambio nominales (gourdes por dólar)		Indices del tipo de cambio real efectivo ^a (1985=100) elaborado con el índice de índice de precios al consumidor ^b	
	Oficial	Comercial	Expor- tación	Impor- tación
1978	5.0		135.7	136.8
1979	5.0		134.5	133.9
1980	5.0		129.3	127.7
1981	5.0		123.4	123.1
1982	5.0		119.8	119.2
1983	5.0		111.1	111.2
1984	5.0		107.2	107.4
1985	5.0		100.0	100.0
1986	5.0		102.5	103.9
1987	5.0		123.1	125.2
1988	5.0	5.9	123.2 ^c	126.6 ^c
1989	5.0	6.4	150.1	153.6
1990	5.0	7.4	156.4	158.0
1991	5.0	7.6	144.8	147.6

Fuente: CEPAL, sobre la base de cifras del Fondo Monetario Internacional, Estadísticas financieras internacionales (varios números).

^a Corresponde al promedio de los índices del tipo de cambio real del gourde con respecto a las monedas de los principales países con que Haití tiene intercambio comercial, ponderados por la importancia relativa de las exportaciones o las importaciones, según el caso, hacia o desde esos países. Las ponderaciones corresponden al promedio del período 1986-1990. Para la metodología y fuentes utilizadas, véase el apéndice técnico del Estudio Económico de América Latina y el Caribe, 1981. ^b En todos los países se utilizó el índice de precios al consumidor. ^c A partir de 1988 se usó la cotización del tipo de cambio comercial.

Cuadro 11
HAITI: EXPORTACIONES DE BIENES, FOB

	Millones de dólares			Composición porcentual			Tasas de variación			
	1989	1990	1991 ^a	1989	1990	1991 ^a	1988	1989	1990	1991 ^a
Total	148	139	137	100.0	100.0	100.0	-14.1	-17.8	8.1	1.6
Productos agropecuarios	55	35	...	37.2	25.1	...	4.2	-4.0	-36.8	...
Café	35	18	14.6	23.3	12.8	10.7	-12.1	6.5	-48.6	-18.0
Cacao	2	1	...	1.3	0.5	...	-20.0	-52.5	-60.2	...
Azúcar ^b	1	1	...	0.4	0.5	...	-41.6	-79.3	27.6	...
Sisal	7	4	...	4.7	3.0	...	-1.5	79.5	-40.0	...
Aceites esenciales	1	2	...	0.4	1.6	...	-8.0	-81.3	240.6	...
Otros agropecuarios	11	9	...	7.1	6.6	...	35.3	-1.9	-12.5	...
Artículos manufacturados en la Zona Franca	83	96	...	55.9	69.3	...	-13.2	-28.1	16.0	...
Manufacturas artesanales	12	10	...	8.2	6.9	...	-51.0	23.5	-20.7	...
Ajustes	-2	-2	...	-1.3	-1.3	...				
	Miles de toneladas									
Café	14.4	11.4	9.8				8.5	2.1	-20.8	-14.0
Cacao	1.7	1.7	...				3.8	-37.0	-	...
Azúcar	6.9	4.0	...				4.4	-2.8	-42.0	...
Aceites esenciales	0.1				50.0	-33.3
Artículos manufacturados en la Zona Franca	24.3	20.2	...				-16.3	43.8	-16.9	-100.0
Manufacturas artesanales	3.5	2.0	...				-14.3	45.8	-42.9	-100.0

Fuente: CEPAL, sobre la base de cifras del Banco de la República de Haití.

^a Cifras preliminares.- ^b Incluye melazas.

Cuadro 12
HAITI: IMPORTACIONES DE BIENES, CIF

	Millones de dólares			Composición porcentual			Tasas de variación			
	1989	1990	1991 ^a	1989	1990	1991 ^a	1988	1989	1990	1991 ^a
Total	314	272	330	100.0	100.0	100.0	-8.8	-8.8	-13.2	21.2
Productos alimenticios, bebidas y tabaco	65	57	...	20.7	21.0	...	-0.3	-6.9	-12.0	...
Hidrocarburos	56	71	...	17.7	26.0	...	-7.8	19.6	27.6	...
Aceites esenciales y grasas	27	21	...	8.4	7.8	...	-14.5	-13.4	-20.0	...
Productos químicos	29	25	...	9.2	9.2	...	-11.5	-15.0	-13.1	...
Artículos manufacturados ^b	44	33	...	14.0	12.1	...	-9.4	-18.5	-25.0	...
Maquinaria y equipo de transporte	54	37	...	17.1	13.4	...	-5.8	-13.1	-31.6	...
Artículos manufacturados diversos ^c	27	15	...	8.4	5.7	...	-17.3	-9.2	-41.9	...
Otros ^d	14	13	...	4.4	4.7	...	-16.8	-24.6	-7.2	...

Fuente: CEPAL, sobre la base de cifras del Banco de la República de Haití.

^a Cifras preliminares. ^b Incluye manufacturas textiles, de cuero, caucho, madera, papel y productos minerales metálicos y no metálicos. ^c Incluye prendas de vestir, calzado, artículos de viaje, muebles, instrumental profesional y artículos sanitarios y electrodomésticos. ^d Incluye materias primas no comestibles.

Cuadro 13
HAITI: BALANCE DE PAGOS
(Millones de dólares)

	1984	1985	1986	1987	1988	1989	1990	1991 ^a
Balance en cuenta corriente	-181	-191	-145	-146	-170	-178	-152	-175
Balance comercial	-208	-220	-182	-181	-206	-211	-180	-235
Exportaciones de bienes y servicios	319	337	292	320	275	237	244	250
Bienes fob	215	223	191	210	180	148	160	163
Servicios reales ^b	105	114	101	110	95	89	84	87
Transporte y seguros	8	8	7	8	7	7	7	7
Viajes	85	93	82	90	74	70	66	68
Importaciones de bienes y servicios	527	557	474	502	481	448	424	484
Bienes fob	338	345	303	311	284	259	247	300
Servicios reales ^b	189	212	170	191	197	189	176	184
Transporte y seguros	98	114	76	94	95	91	85	89
Viajes	40	43	37	42	34	33	31	32
Servicios de factores	-18	-20	-15	-21	-27	-26	-25	-26
Utilidades	-2	-2	-	-2	-5	-3	-4	-3
Intereses recibidos	-	-	-	-	-	-	-	-
Intereses pagados y devengados	-17	-18	-15	-19	-23	-23	-21	-23
Trabajo y propiedad	-	-	-	-	-	-	-	-
Transferencias unilaterales privadas	45	49	52	56	63	59	53	86
Balance en cuenta de capital	162	197	169	152	195	179	179	153
Transferencias unilaterales oficiales	78	97	100	115	130	115	114	165
Capital a largo plazo	91	54	39	58	23	33
Inversión directa	5	5	5	5	10	9	8	14
Inversión de cartera	-	-	-	-	-	-
Otro capital a largo plazo	86	49	34	53	13	24
Sector oficial ^c	67	25	-	18	-5	2
Préstamos recibidos	74	47	34	52	35	20
Amortizaciones	-6	-13	-22	-32	-14	-10
Bancos comerciales ^c	-	-	-	-	-	-
Préstamos recibidos	-	-	-	-	-	-
Amortizaciones	-	-	-	-	-	-
Otros sectores ^c	19	24	35	35	18	21
Préstamos recibidos	20	14	21	22	13	13
Amortizaciones	-18	-8	-3	-4	-6	-4
Capital a corto plazo	23	2	13	-3	32	40
Sector oficial	11	17	23	6	27	9
Bancos comerciales	12	-15	-10	-9	5	31
Otros sectores	-	-	-	-	-	-
Errores y omisiones netos	-30	44	18	-18	11	-9	48	-43
Balance global ^d	-19	5	25	6	25	2	26	-22
Variación total reservas (- aumento)	5	4	-12	-14	-19	-3
Oro monetario	-	-	1	-	-	-1
Derechos especiales de giro	1	-	-7	7	-	-
Posición de reserva en el FMI	-	-	-	-	-	-
Activos en divisas	-5	7	-3	-8	4	1
Otros activos	-	-	-	-	-	-
Uso del crédito del FMI	9	-3	-4	-13	-22	-3

Fuente: 1984-1989: CEPAL, sobre la base de datos proporcionados por el Fondo Monetario Internacional.

1990-1991: CEPAL, sobre la base de datos proporcionados por fuentes nacionales.

^a Cifras preliminares. ^b Incluye Otros servicios no factoriales. ^c Incluye Préstamos netos concedidos y Otros activos y pasivos. ^d Es igual a Variación total de las reservas (con signo contrario), más Asientos de contrapartida.

Cuadro 14
HAITI: INDICADORES DEL ENDEUDAMIENTO EXTERNO^a

	1984	1985	1986	1987	1988	1989	1990	1991 ^b
Millones de dólares								
Deuda externa pública desembolsada								
Saldos	607	600	696	752	778	803	861	826
Gobierno	454	453	496	521	535	542	581	...
Empresas públicas	153	147	200	231	243	261	279	...
Desembolsos	84	50	55	73	48	29	27	...
Servicios	37	31	36	45	30	22	15	21
Amortizaciones	28	23	29	36	20	13	10	...
Intereses	9	8	7	9	10	9	5	...
Relaciones (porcentajes sobre el valor de las exportaciones de bienes y servicios)								
Deuda externa total	190.3	178.0	238.4	235.0	282.9	338.8	352.9	330.4
Servicios	11.6	9.2	12.3	14.1	10.9	9.3	6.1	8.4
Intereses netos ^c	5.3	5.3	5.1	5.9	8.4	9.7	8.6	9.2
Servicios/desembolsos	44.0	62.0	65.5	61.6	62.5	75.9	55.6	...

Fuente: CEPAL, sobre la base de cifras del Banco de la República de Haití.

^a Monto de la deuda externa desembolsada al 30 de septiembre de cada año y a un plazo mayor de un año.

^b Cifras preliminares.

^c Corresponde a los intereses netos de la balanza de pagos (cuadro 13).

Cuadro 15
HAITI: EVOLUCION DE LOS PRECIOS INTERNOS

	1984	1985	1986	1987	1988	1989	1990	1991 ^a
Variación de septiembre a septiembre								
Indice de precios al consumidor	6.1	15.0	-0.5	-13.8	8.3	7.3	24.3	8.4
Alimentos	5.8	17.7	-1.9	-22.5	12.2	8.6	31.0	...
Variación media anual								
Indice de precios al consumidor	8.0	8.4	8.5	-10.4	-0.1	7.4	16.9	20.2
Alimentos	8.5	7.8	11.7	-17.5	-0.4	8.6	18.6	...

Fuente: CEPAL, sobre la base de cifras del Banco de la República de Haití y del Instituto Haitiano de Estadística e Informática.

^a Cifras preliminares.

Cuadro 16
HAITI: EVOLUCION DE LAS REMUNERACIONES

	1984	1985	1986	1987	1988	1989	1990	1991 ^a
Gourdes								
Salario diario mínimo ^b	13.2	15.0	15.0	15.0	15.0	15.0	15.0	16.5
Salario diario industrial de base	15.0	15.0	15.0	15.0	15.0	16.5	20.0	22.0
Indices (1980=100)								
Salarios								
Nominales	120.0	136.4	136.4	136.4	136.4	147.8	179.1	197.0
Reales ^c	87.1	91.3	84.8	94.7	95.1	96.0	100.0	94.6
Tasas de variación								
Salarios								
Nominales	-	13.7	-	-	-	8.3	21.2	10.0
Reales	-7.4	4.9	-7.8	11.6	0.1	0.9	4.2	-8.5

Fuente: CEPAL, sobre la base de cifras del Instituto Haitiano de Estadística e Informática.

^a Cifras preliminares. ^b Se refiere al jornal mínimo pagado en las empresas industriales. ^c Salarios nominales deflactados por las variaciones del índice de precios al consumidor.

Cuadro 17
HAITI: INGRESOS Y GASTOS DEL GOBIERNO CENTRAL

	Millones de gourdes			Porcentajes del PIB			Tasas de variación			
	1989	1990	1991 ^a	1989	1990	1991 ^a	1988	1989	1990	1991 ^a
1. Ingresos corrientes	1 266	1 214	1 394	12.1	10.2	11.2	-0.4	9.4	-4.1	14.8
Tributarios	1 210	1 156	1 271	11.6	9.7	10.2	0.7	8.4	-4.5	10.0
Directos	156	163	...	1.5	1.4	...	10.2	10.3	4.8	...
Indirectos	490	488	...	4.7	4.1	...	4.5	4.6	-0.5	...
Empresas públicas	87	72	...	0.8	0.6	...	11.0	-13.5	-17.8	...
Sobre el comercio exterior	221	210	...	2.1	1.8	...	-19.9	22.2	-5.3	...
Diversos	256	224	...	2.4	1.9	...	5.1	13.6	-12.6	...
Extrapresupuestarios ^b	55	58	123	0.5	0.5	1.0	-24.1	35.2	4.3	112.3
2. Gastos corrientes	1 383	1 328	1 361	13.2	11.2	10.9	-5.8	16.3	-4.0	2.5
Presupuestarios	1 192	1 201	...	11.4	10.1	...	-5.5	22.9	0.8	...
Remuneraciones	808	828	...	7.7	7.0	...	7.0	8.1	2.4	...
Otros	384	373	...	3.7	3.1	...	-32.1	72.8	-2.8	...
Extrapresupuestarios	191	127	...	1.8	1.1	...	-7.2	-12.9	-33.4	...
3. Resultado en la cuenta corriente (1 - 2)	-117	-114	33	-1.1	-1.0	0.3				
4. Gastos de capital	573	576	518	5.5	4.8	4.2	-19.9	19.3	0.5	-10.0
5. Gasto total (2 + 4)	1 955	1 904	1 879	18.7	16.0	15.1	-10.4	17.2	-2.6	-1.3
6. Resultado financiero (1 - 5)	-690	-690	-486	-6.6	-5.8	-3.9				
7. Financiamiento	690	690	485	6.6	5.8	3.9				
Interno neto	202	223	146	1.9	1.9	1.2				
Banco Central	199	218	...	1.9	1.8	...				
Otros	3	5	...	-	-	...				
Externo	472	460	340	4.5	3.9	2.7				
Donaciones	16	8	...	0.2	0.1	...				
Relaciones (porcentajes)										
Ahorro corriente/gastos de capital	-20.5	-19.9	6.3							
Resultado financiero/gasto total	-35.3	-36.3	-25.8							
Donaciones/Resultado financiero	2.3	1.1	...							

Fuente: CEPAL, sobre la base de cifras del Banco de la República de Haití y del Fondo Monetario Internacional.

^a Cifras preliminares. ^b Cuentas especiales y corrientes.

Cuadro 18
HAITI: INDICADORES MONETARIOS

	Saldos a fines de septiembre (millones de gourdes)			Tasas de variación			
	1989	1990	1991 ^a	1988	1989	1990	1991 ^a
Base monetaria	2 396	2 520	...	12.0	10.4	5.2	...
Dinero (M ₁)	2 060	2 083	2 097	17.7	10.5	1.1	0.7
Cuasidinero	2 019	2 367	2 496	5.3	18.6	17.2	5.4
Dinero más cuasidinero (M ₂)	4 080	4 450	4 593	11.5	14.4	9.1	3.2
Crédito interno	5 553	5 956	6 135	6.7	15.3	7.3	3.0
Al sector público	3 415	3 666	3 794	5.8	9.4	7.3	3.5
Gobierno central (neto)	3 270	3 466	3 568	8.0	8.5	6.0	3.0
Instituciones públicas	145	200	226	-32.1	36.5	38.2	13.0
Al sector privado	2 139	2 291	2 341	8.4	26.2	7.1	2.2
Coefficientes							
Multiplicadores monetarios							
M ₁ /base monetaria	0.86	0.83	...				
M ₂ /base monetaria	1.70	1.77	...				
Coefficientes de liquidez							
M ₁ /PIB (porcentajes)	19.6	17.5	16.7				

Fuente: CEPAL, sobre la base de cifras del Banco de la República de Haití.

^a Cifras preliminares.