

NACIONES UNIDAS
CONSEJO
ECONOMICO
Y SOCIAL

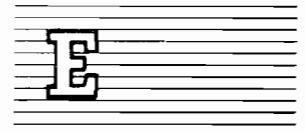

Distr.
LIMITADA
LC/L.560/Add.10
Octubre de 1990
ORIGINAL: ESPAÑOL

CEPAL

Comisión Económica para América Latina y el Caribe

ESTUDIO ECONOMICO
DE AMERICA LATINA Y EL CARIBE
1989
REPUBLICA DOMINICANA

Esta versión preliminar del *Estudio Económico de América Latina y el Caribe, 1989* se está distribuyendo dividido en una parte introductoria de carácter general, que lleva la signatura LC/L.560 y en varios addenda, cada uno de los cuales contiene el examen de la evolución económica de un país de la región. Estos estudios aparecerán, no en orden alfabético, sino a medida que vayan siendo terminados. El *Estudio* completo se publicará posteriormente.

Notas explicativas

En los cuadros del presente estudio se han empleado los siguientes signos:

Tres puntos (...) indican que los datos faltan o no constan por separado.

La raya (—) indica que la cantidad es nula o despreciable.

Un espacio en blanco en un cuadro indica que el concepto de que se trata no es aplicable.

Un signo menos (-) indica déficit o disminución, salvo que se especifique otra cosa.

El punto (.) se usa para separar los decimales. La raya inclinada (/) indica un año agrícola o fiscal (por ejemplo, 1970/1971).

El guión (-) puesto entre cifras que expresen años, por ejemplo 1971-1973, indica que se trata de todo el período considerado, ambos años inclusive.

La palabra "toneladas" indica toneladas métricas, y la palabra "dólares" se refiere a dólares de los Estados Unidos, salvo indicación contraria.

Salvo indicación contraria, las referencias a tasas anuales de crecimiento o variación corresponden a tasas anuales compuestas.

Debido a que a veces se redondean las cifras, los datos parciales y los porcentajes presentados en los cuadros no siempre suman el total correspondiente.

REPUBLICA DOMINICANA

1. Rasgos generales de la evolución reciente

En 1989, el crecimiento del producto interno bruto de la República Dominicana fue algo superior a 4%, lo que permitió concluir el decenio con un leve aumento en el producto por habitante: en cambio, las cuentas externas se deterioraron de manera considerable y el ritmo inflacionario se mantuvo elevado.

En efecto, el desequilibrio del comercio de bienes se amplió y se acumularon mayores atrasos en los desembolsos de la deuda externa, lo que significó una brusca reducción del financiamiento externo y una pérdida sostenida de reservas, que desembocaron en una grave crisis de pagos externos. Las expectativas de devaluación y, en el último trimestre, las modificaciones del régimen cambiario —que limitaron la venta de divisas al tipo de cambio oficial sólo a los productos esenciales— repercutieron directamente en los precios; la tasa de aumento del índice de precios al consumidor superó el 40%, resultando inferior a la del año anterior, pero aun muy elevada para los niveles históricos del país. Estos desequilibrios hicieron volver la atención sobre la política fiscal, dando lugar a una atenuación de la política expansiva de inversión pública practicada el bienio anterior. Aunque de todos modos, el déficit del sector público aumentó, se logró una mejor situación de caja del gobierno central recurriendo a importantes atrasos en el servicio de la deuda, a los que se agregaron pérdidas considerables en las empresas públicas. (Véanse el cuadro 1 y el gráfico 1.)

La administración que asumió el gobierno en 1986 se había propuesto revertir la situación de virtual estancamiento de la economía, provocada por las bruscas alteraciones de la relación de precios del intercambio. Al respecto, se implantó una estrategia basada en

un enérgico impulso a la inversión pública y en el aprovechamiento de las ventajas comparativas del país. Así, la expansión de la inversión pública sería financiada mejorando el ahorro corriente del gobierno central y reduciendo el déficit de las empresas a partir de incrementos en las tarifas públicas en tanto, en el orden externo, se utilizarían reservas internacionales y se retrasarían los compromisos de pago de la deuda externa. La vigorosa aplicación de esta política se tradujo en una duplicación de los niveles de inversión pública entre 1986 y 1988. Al año siguiente ésta se desaceleró, pero aun así, creció 11%; además, dado que también se incrementaron rápidamente la formación de capital y el consumo privados, se conjugaron importantes desequilibrios fiscales y cambiarios.

El crecimiento del producto interno bruto en 1989 se debió principalmente al dinamismo de los sectores de la construcción —beneficiario directo de la política de inversión pública y de la importante ampliación de la capacidad hotelera turística— y de las finanzas. También mostraron un desempeño favorable las comunicaciones y algunas actividades agrícolas. En cambio, la agricultura de exportación registró un deterioro a causa de la continua contracción del sector azucarero, afectado por un proceso de reconversión. Por su parte, dentro del sector manufacturero el comportamiento fue dispar; muchas empresas enfrentaron dificultades originadas en el encarecimiento de insumos importados y fallas del suministro eléctrico. La crisis energética que experimentó el país durante el año tuvo consecuencias serias para muchos sectores productivos, afectando además negativamente las cuentas fiscales y externas. Por último, otro elemento importante que en los últimos años

ha caracterizado la evolución del sector productivo ha sido la escasa difusión interna de la producción de bienes y servicios para la exportación localizados en las zonas francas, ya que el resto de la economía, con excepción de algunas empresas agroindustriales, se ha beneficiado sólo parcialmente de su dinamismo.

La deficiente evolución de las cuentas externas durante la década se ha visto afectada

por movimientos disímiles en los flujos comerciales, por fluctuaciones importantes en los precios del intercambio y por el peso del endeudamiento externo. Durante 1989 las exportaciones crecieron en forma decidida (23%), gracias al elevado dinamismo de los servicios reales —principalmente el turismo—, que superaron el 55% de los ingresos totales; cabe anotar que el leve crecimiento de las exportaciones de bienes se debió a las ventas

Gráfico 1

REPUBLICA DOMINICANA: PRINCIPALES INDICADORES ECONOMICOS



Gráfico 1 (conclusión)



Fuente: CEPAL, sobre la base de cifras oficiales.

de ferróníquel y, en menor medida, de azúcar. Por otra parte, las importaciones se expandieron a la misma tasa que las exportaciones, alentadas por la mayor demanda interna y por el adelantamiento de compras ante una eventual modificación del régimen cambiario. En consecuencia, se amplió el ya cuantioso saldo negativo del comercio de bienes, ampliación que fue compensada en buena medida por el mayor superávit en el intercambio de servicios reales. Finalmente, los menores desembolsos por concepto de intereses de la deuda externa hicieron que el déficit en cuenta corriente se redujera levemente. Sin embargo, la pérdida de reservas fue continua, impulsada además por la salida de capitales. La suspensión de créditos comerciales para la importación de combustibles se tradujo en la obligación de pagar por adelantado las facturas petroleras. Ello precipitó la crisis de pagos y, al finalizar el año, el abandono implícito del mantenimiento del tipo de cambio oficial, cuando se anunció que sólo las importaciones de combustibles y de bienes de primera necesidad serían satisfechas con las reservas; el resto de las importaciones pasaron a ser financiadas en un mercado libre de divisas que inicialmente se estableció con una diferencia promedio de 25% respecto del mercado oficial.

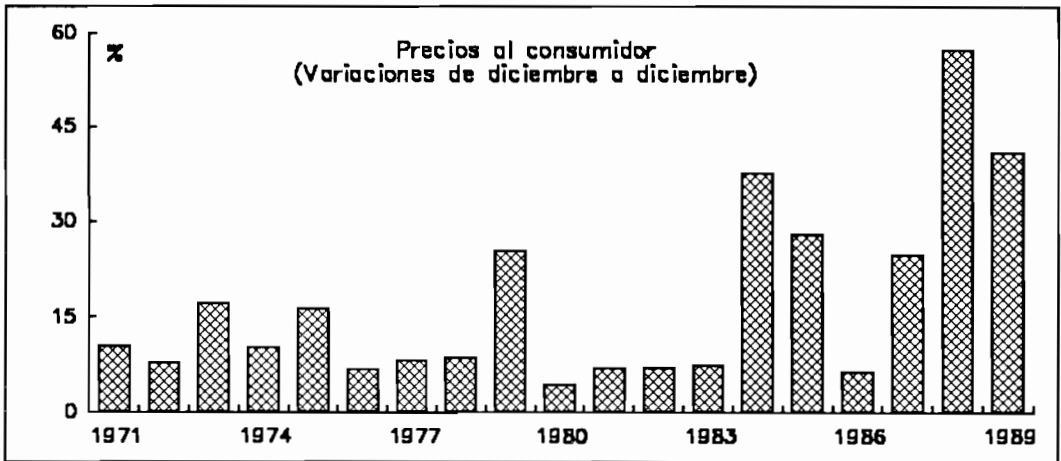
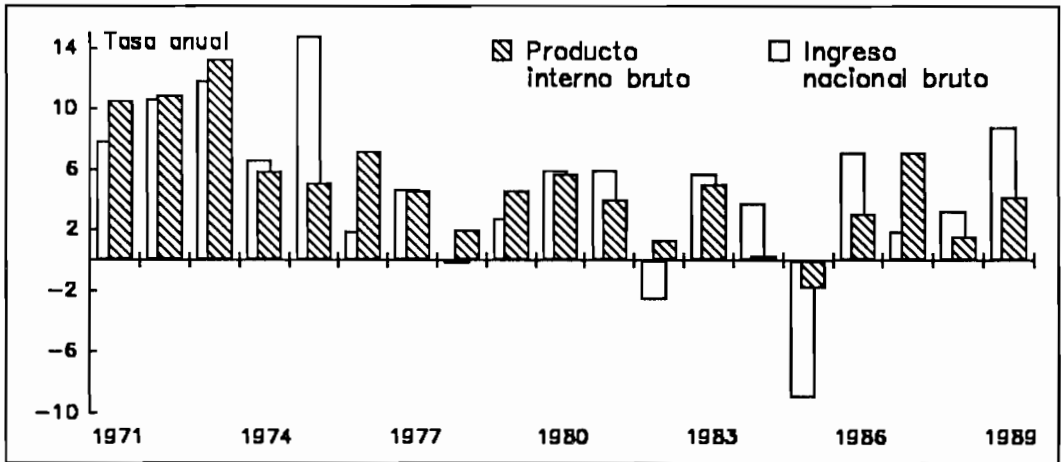
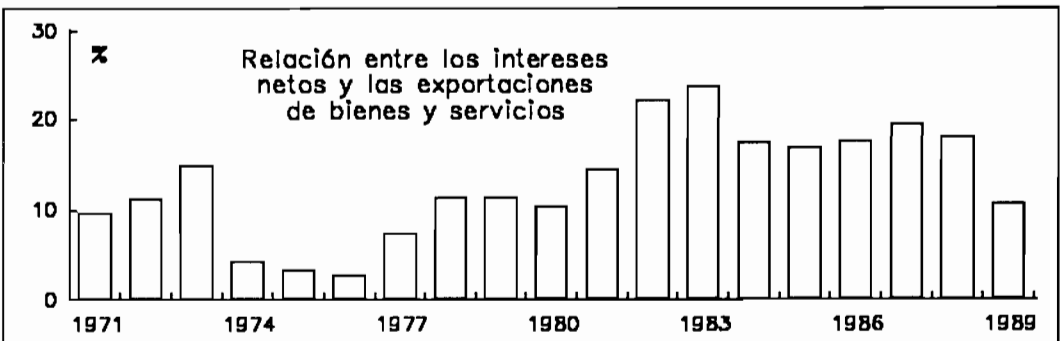
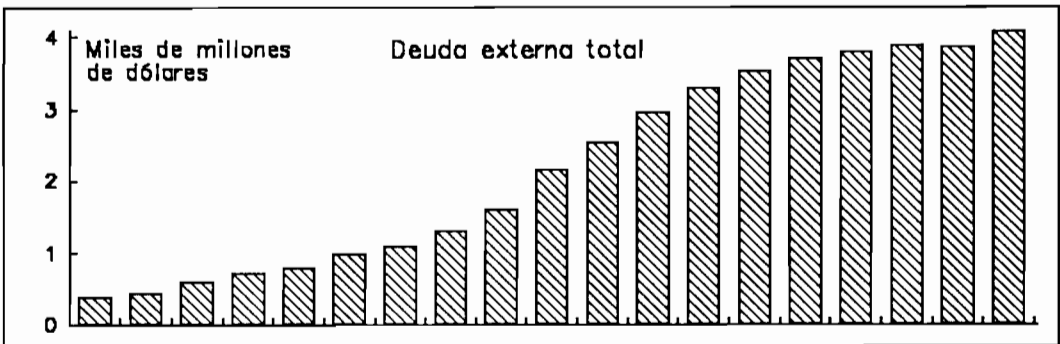
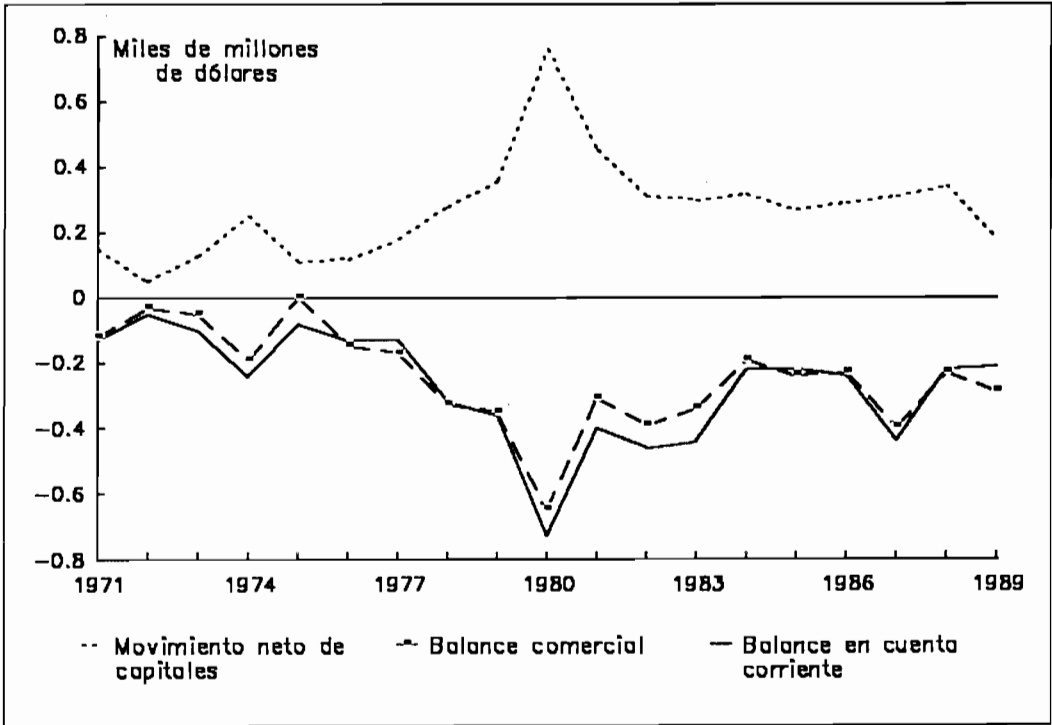
Desde mediados de la década, la economía dominicana ha experimentado un ciclo inflacionario relacionado con las devaluaciones y con el crecimiento sostenido de la demanda interna. En 1989 esas fuerzas volvieron a estar presentes; así, a partir de abril y especialmente durante el último trimestre, se aceleró notablemente la tasa de crecimiento del índice de precios al consumidor (IPC), luego de una atenuación registrada a comienzos del año. En 1989, la política de mantenimiento del tipo de cambio parece haber sido menos eficaz que en el pasado para contener el alza de los precios, ya que una parte importante de los precios internos tendieron a seguir la evolución del dólar paralelo, ante expectativas desfavorables respecto del mantenimiento de la paridad cambiaria. La aceleración de precios

fue especialmente intensa en aquellos bienes que contenían insumos importados, en tanto que los precios de los servicios aumentaron a ritmo más moderado.

El acentuamiento de los desequilibrios externo e interno se reflejó, además, en las cuentas del sector público. El ahorro corriente de caja del gobierno central mejoró como consecuencia de una reducción real, de los gastos superior a la registrada por los ingresos. (Véase el cuadro 18.) Sin embargo, este fenómeno fue el resultado de importantes atrasos en el servicio de la deuda pública interna y externa; en efecto, si se contabilizan los mismos y se agrega el déficit de las empresas públicas, se obtiene un déficit devengado del sector público no financiero de alrededor de 6% del producto interno bruto, que es superior al de años anteriores.

Por su parte, la atención de la autoridad monetaria estuvo concentrada en la política cambiaria y, también, en el control de la expansión del crédito interno. Si bien se logró reducir los préstamos al gobierno central durante una parte del año, se verificó cierta expansión del crédito al sector privado. Ante esta circunstancia, el Banco Central elevó las tasas de redescuento e introdujo restricciones cuantitativas para los préstamos comerciales. Al mismo tiempo, se elevaron considerablemente las pérdidas operativas del Banco Central como consecuencia del control cambiario, los que constituyen un déficit cuasifiscal que se agrega al del sector público no financiero.

Al concluir el año, persistían las dificultades en el mercado cambiario, con expectativas desfavorables especialmente por la ausencia de un proceso de negociación de la deuda externa. La perspectiva de integrarse al grupo de los estados de Asia, el Caribe y el Pacífico (ACP)¹ en los acuerdos de Lomé, si bien permite suponer un mejor acceso, a largo plazo, al Mercado Común Europeo y a posibles fuentes de financiamiento no alivia, en lo inmediato, la fuerte restricción externa que enfrenta el país y que limita la estrategia de crecimiento impulsada por las autoridades.

¹ Estos países se benefician de un tratamiento privilegiado por parte de los países de las Comunidades Europeas. La solicitud de ingreso de la República Dominicana a la Cuarta Convención de Lomé fue apoyada por los estados ACP en octubre de 1989.

2. La evolución de la actividad económica

a) Las tendencias de la oferta y la demanda globales

El producto interno bruto creció en 1989 casi un 4%, lo que permitió concluir la década acumulando un ligero crecimiento en el producto por habitante. La expansión de la oferta global fue mayor debido al notorio crecimiento de las importaciones (17%). Por el lado de la demanda global la inversión continuó siendo el componente más dinámico (15%). El consumo total aumentó (6%), impulsado por el gasto privado, que abarcó una mayor cantidad de artículos importados, lo cual fue posible mediante el adelanto de compras realizadas en prevención de modificaciones cambiarias o arancelarias; por su parte, las exportaciones se recuperaron en forma muy leve (2%). (Véase el cuadro 3.)

Desde 1986 el gobierno ha venido aumentando la inversión pública —especialmente obras en los sectores energético y agrícola—, como instrumento clave de su estrategia de reactivación económica; sin embargo, el crecimiento de dichos gastos se desaceleró durante 1989. La inversión privada, por su parte, experimentó un significativo repunte (38%), que hizo que la formación bruta de capital de la economía subiera a más de 30% del producto interno bruto. Los gastos privados en inversión fueron muy altos en el sector turístico y en las zonas francas, mientras que tendieron a estancarse en la agricultura y se redujeron en el sector manufacturero orientado al mercado interno. Entre tanto, la construcción se siguió beneficiando de los gastos de los sectores público y privado. La notoria recuperación de consumo privado más que compensó la caída del consumo público, lo cual dio por resultado una apreciable recuperación del consumo global. Por otra parte, el moderado repunte de la demanda externa se debió al buen desempeño de las actividades turísticas y a los gastos locales en las zonas francas.

b) El comportamiento de los principales sectores

El producto registró un crecimiento que tendió a generalizarse a casi todos los sectores,

aunque con comportamientos muy disímiles. Continuó siendo apreciable el dinamismo de la construcción y de los servicios financieros, mientras que la agricultura experimentó una moderada recuperación en un contexto de relativo estancamiento. Por su parte, en el crecimiento de la industria manufacturera, leve en promedio, se observó una notable dispersión entre los subsectores orientados a los mercados interno y externo, reflejo de la dualidad del proceso de industrialización del país. La minería logró recuperarse de su caída en 1988 merced a las mejores condiciones en los mercados internacionales. En los servicios básicos se destacó una fuerte caída en el sector energético como resultado de una severa crisis en la generación eléctrica. (Véase el cuadro 5.)

i) *El sector agropecuario.* El crecimiento de más de 2% del sector refleja una situación muy diferenciada en cada una de las ramas productivas. En materia de productos de exportación, se acentuó la contracción de la caña de azúcar en el marco del ajuste derivado de la crisis internacional del producto, que llevó a las autoridades a propiciar usos alternativos de las tierras dedicadas a ese cultivo. A su vez, la relación desfavorable de los precios internacionales limitó el crecimiento de la producción de cacao y tuvo un efecto negativo en los volúmenes de café, en tanto que la producción tabacalera se recuperaba en forma vigorosa. En cuanto a la producción agrícola dedicada al mercado nacional, el año fue positivo en términos generales, no obstante que el arroz (principal producto alimenticio), enfrentó una situación difícil a comienzos de año a causa de la escasez de crédito; en cambio, se pudo notar el buen comportamiento de la producción de cítricos, piña y otros productos como respuesta a los esfuerzos de promoción de las agroindustrias de exportación no tradicionales. (Véase el cuadro 6.)

En conjunto, la ganadería tuvo una coyuntura favorable. La producción de carne vacuna experimentó un crecimiento de más de 2%, si bien se notó cierto agotamiento del patrón tradicional de producción y una presión creciente sobre la tierra, especialmente en las zonas montañosas. La producción porcina anotó un retroceso, mientras que la producción

avícola retomó la tendencia ascendente, luego del estancamiento del año anterior.

Tanto la pesquería como la silvicultura continuaron creciendo. Respecto de la primera se destacaron las actividades relacionadas con la acuicultura para la exportación; la segunda se vio favorecida por la política de repoblación forestal.

ii) *La minería.* La minería sigue teniendo una enorme importancia en la economía del país, con más de 45% del valor de las exportaciones de bienes. La coyuntura reciente fue dominada por el incremento sustancial del precio internacional del ferróníquel y por la renegociación efectuada el año anterior del acuerdo entre el gobierno y la empresa productora, que permitió elevar la recaudación fiscal a unos 160 millones de dólares en 1989. Los precios más bajos de la segunda parte del año hicieron que la producción de ferróníquel bajara sustancialmente en los últimos meses. No obstante, este mineral siguió siendo el principal producto del sector, lo que, conjuntamente con una alza en la producción de los minerales no metálicos, contribuyó a un crecimiento sectorial de 3.5%. (Véase el cuadro 7.) El alza de los productos de cantera y de piedra caliza se debió en gran medida al dinamismo del sector de la construcción y obras públicas. Por su parte, la extracción de plata doré (aleación de oro y plata) se redujo, con un descenso de 15% del componente oro y 51% del de plata. La producción de bauxita también experimentó una caída cercana a 6%.

iii) *La industria manufacturera.* Durante el año se hizo más patente la dualidad del proceso de industrialización del país; por un lado, se contaron las actividades dedicadas a servir el mercado interno y, por otro, aquellas en que se procuró aprovechar las ventajas comparativas del país bajo el régimen de zonas francas. El sector en su conjunto registró, durante 1989, una recuperación del 2%, después de la fuerte contracción de 1988. Las ramas directamente proveedoras del sector de la construcción experimentaron crecimientos importantes. También fue dinámico el comportamiento de las agroindustrias, excepto las actividades vinculadas con el procesamiento de la caña de azúcar, que bajaron 5% en su conjunto. (Véase el cuadro 8.)

Este crecimiento no incluye el valor agregado originado en las industrias localizadas en las zonas francas, actividades que llegaron a representar la fuente más dinámica de la demanda de trabajo y actualmente tienen un papel importante en la obtención de divisas. Veinte zonas están en funcionamiento lo que representa 290 empresas y 105 000 empleos. Si bien predominan las ramas, textiles, existe una presencia creciente de otras actividades, como las relacionadas con el procesamiento de datos y con los productos farmacéuticos y electrónicos. Al principio del año, las autoridades confirmaron la prioridad de favorecer estas actividades con una ley que garantizaba nuevos incentivos y la autorización de vender hasta 15% de la producción en el mercado local.

iv) *La construcción.* Sector clave de la estrategia de reactivación de las autoridades dominicanas desde 1986, la construcción confirmó nuevamente su papel dinamizador, con un aumento de 14% de su producto. El principal elemento de este proceso ha sido el gran esfuerzo de inversión de parte del sector público, que estimuló directamente la iniciativa privada. Durante 1987, se tomaron nuevas medidas destinadas a impulsar la construcción privada, en particular una mejora en la canalización de recursos financieros. Estas medidas se beneficiaron también del importante flujo de remesas provenientes del exterior, que suelen invertirse en parte en bienes raíces.

v) *El sector energético.* El comportamiento de este sector fue uno de los elementos claves de la economía dominicana en 1989. A pesar de la ampliación de la capacidad de generación de energía, la crisis se agravó a fines de año a causa de la falla de una unidad de turbogas, de las interrupciones del servicio de plantas termoeléctricas y de la reducción de las plantas hidroeléctricas derivada del menor nivel de los embalses. Frente a esta crítica situación, las autoridades permitieron la instalación de pequeñas plantas privadas, cuyas actividades fueron fomentadas mediante desgravaciones fiscales; en la actualidad, el total de la capacidad instalada de electricidad del sector privado equivale a casi 50% de la del sector público.

Por efecto de los subsidios implícitos o explícitos aplicados al consumo energético, éstos pasaron a constituirse en un peso considerable para las finanzas públicas. Se estima que en 1989, los subsidios otorgados al sector (hidrocarburos y electricidad) representaron 4.5% del producto interno bruto. En particular, desde junio de 1988 hasta julio de 1989, las importaciones de petróleo y derivados gozaron de una tasa preferencial de cambio de \$RD5.15 por dólar, mientras que el tipo de cambio oficial era de \$RD6.35; de lo

anterior es fácil deducir que el diferencial cambiario originó pérdidas importantes al Banco Central.

Frente a las graves consecuencias de la crisis energética para la economía nacional, el gobierno adoptó una serie de medidas, en la segunda parte del año. Las tarifas fueron incrementadas en 30% y se introdujo un proyecto de ley, aprobado a finales del año, tendiente a inducir al sector privado a jugar un papel más importante en la producción y distribución de la energía eléctrica.

3. El sector externo

a) Aspectos generales

Durante el año se acumularon problemas que desembocaron en una aguda crisis de liquidez externa. Dado que se mantuvo una moratoria en la mayor parte de las deudas, se vió obstaculizada la percepción de nuevo financiamiento necesario para enfrentar las dificultades cambiarias y respaldar las políticas de estabilización. En ausencia de estos préstamos, fue inevitable recurrir al racionamiento de las importaciones, se aumentaron los atrasos en el pago de las obligaciones externas y, finalmente, se abandonó implícitamente el control cambiario.

b) El comercio de bienes

El balance comercial de bienes se deterioró considerablemente en 1989, con un déficit que creció más de 40%. Este magro desempeño se debió al fuerte crecimiento de las importaciones de bienes, cinco veces más rápido que el de las exportaciones.

Al igual que en 1988, el total de las exportaciones de bienes se vio afectado por el nivel de precios del ferróníquel. A pesar de la caída de los precios del metal registrada en los últimos meses, a nivel medio se mantuvo 18% más alto que el del año anterior. De esta manera, el aumento de 3.8% de las ventas de bienes se debió al incremento del valor de las exportaciones del mineral. (Véase el cuadro 10.)

En cuanto al azúcar, segundo producto de exportación tradicional del país, se registraron también mejoras promedio del valor exportado

superiores a 25%, merced a una considerable alza de precios. En cambio, bajaron significativamente los otros productos de exportación, excluidos los generados en las zonas francas, que aparecen contabilizados en rubro aparte. Este fue, especialmente, el caso del cacao, que anotó una reducción de precios y de volumen. El valor exportado del café también disminuyó, a causa de la brusca caída de los precios ocurrida después de la suspensión del Convenio Internacional, mientras que aumentaron los volúmenes exportados. La caída registrada en los ingresos provenientes del tabaco debe atribuirse a una disminución en el volumen colocado. En otros casos, las contracciones registradas se debieron a una menor producción nacional. Tal fue el caso de la plata doré, cuyo valor bajó casi 30% debido principalmente a una contracción de 46% del volumen exportado. (Véase el cuadro 11.)

Las importaciones registraron un incremento de 22%. Desafortunadamente, no se dispone de información más detallada acerca de éstas, salvo sobre las de combustibles y de bienes alimenticios importados por el gobierno. (Véase el cuadro 12.) En el aumento del valor importado influyeron varios factores, entre ellos, las adquisiciones externas correspondientes a la aplicación del vasto programa de proyectos de inversión pública y la compra de equipo de transporte. También contribuyó la decisión del sector privado de adelantar las compras al exterior al comienzo del año, frente a los signos de crisis en la liquidez externa y ante las perspectivas de devaluación de la moneda.

Como respuesta a esta situación desfavorable, las autoridades promulgaron en mayo disposiciones para suspender la importación de varios bienes de consumo duraderos. La crisis se agudizó por lo que en septiembre los proveedores tradicionales de petróleo exigieron el prepago de las cartas de crédito. Para poder pagar la factura petrolera, se dispuso la suspensión de las importaciones, con excepción de las de bienes de primera necesidad y de artículos necesarios para el funcionamiento del sector turístico.

c) Los servicios reales y los pagos de factores

Los ingresos por concepto de servicios ascendieron a más de 1 200 millones de dólares, cifra que supera en dos veces y media la registrada cuatro años antes. Dos rubros componen estos ingresos: el turismo y las divisas provenientes de las zonas francas. Si bien registraron una ligera contracción, las transferencias privadas, que incluyen las remesas de los dominicanos que trabajan en el exterior, fueron superiores a 300 millones de dólares. En virtud de las disposiciones restrictivas que afectaron las actividades cambiarias, se estima que una buena parte de estas remesas entraron al país sin pasar por los canales oficiales. Por otro lado, los egresos por concepto de pagos de intereses fueron inferiores a 250 millones de dólares, debido a los atrasos en el pago de la deuda.

d) El saldo en cuenta corriente y su financiamiento

El déficit en cuenta corriente fue levemente menor que en el año anterior, como consecuencia de que la mejora de los servicios reales compensó el deterioro del comercio de bienes, y de que se redujeron los desembolsos por concepto de intereses de la deuda externa.

Por otro lado, fue difícil cubrir el desequilibrio mediante financiamiento externo. La posición adoptada por las autoridades respecto

al pago del servicio de la deuda externa y la falta de un acuerdo con el Fondo Monetario Internacional, que impidió, a su vez, alcanzar un acuerdo con el Club de París, limitó las entradas de capital de largo plazo. La capacidad del país de atraer nuevos fondos se vio perjudicada también por el fracaso de la renegociación de acuerdos de compensación con la Asociación Latinoamericana de Integración (ALADI). En consecuencia, el financiamiento a corto plazo del comercio externo también fue limitado. Las pérdidas brutas de divisas de parte del Banco Central se elevaron a 86 millones de dólares; a su vez, debido a la disminución de los pasivos internacionales, las pérdidas netas se redujeron a 34 millones. (Véase el cuadro 13.)

e) El endeudamiento externo

En 1989 la deuda externa superó los 4 000 millones de dólares. (Véase el cuadro 15.) Frente a una situación de ruptura de las negociaciones con casi todos los acreedores externos, la política de las autoridades consistió en mantener un flujo positivo de fondos con las organizaciones internacionales que ofrecían mejores condiciones crediticias.

A pesar de que en abril 1989 se suspendió el pago de intereses a la banca comercial, conjuntamente con la moratoria parcial sobre las amortizaciones de la deuda comercial y bilateral, las obligaciones de corto plazo aumentaron al incluirse las facturas por compra de combustibles, en el marco del convenio de créditos recíprocos con la ALADI. El fracaso de las tentativas de renegociación con este organismo agudizó el problema, ya crítico, del servicio de las obligaciones externas. En consecuencia, en septiembre, el Banco Central anunció la decisión de no pagar los vencimientos de la banca comercial con el fin de dar preferencia a los pagos a los organismos internacionales y a las facturas de petróleo.

4. Los precios y las remuneraciones

En los últimos dos años han reaparecido con fuerza las tendencias inflacionarias; en 1989 la tasa de crecimiento de los precios al

consumidor, si bien descendió del alto registro de 1988, aun fue de 41%. El rubro que registró el incremento más alto fue el de prendas de

Gráfico 2
REPUBLICA DOMINICANA: INDICE DE PRECIOS AL CONSUMIDOR
(Porcentajes)

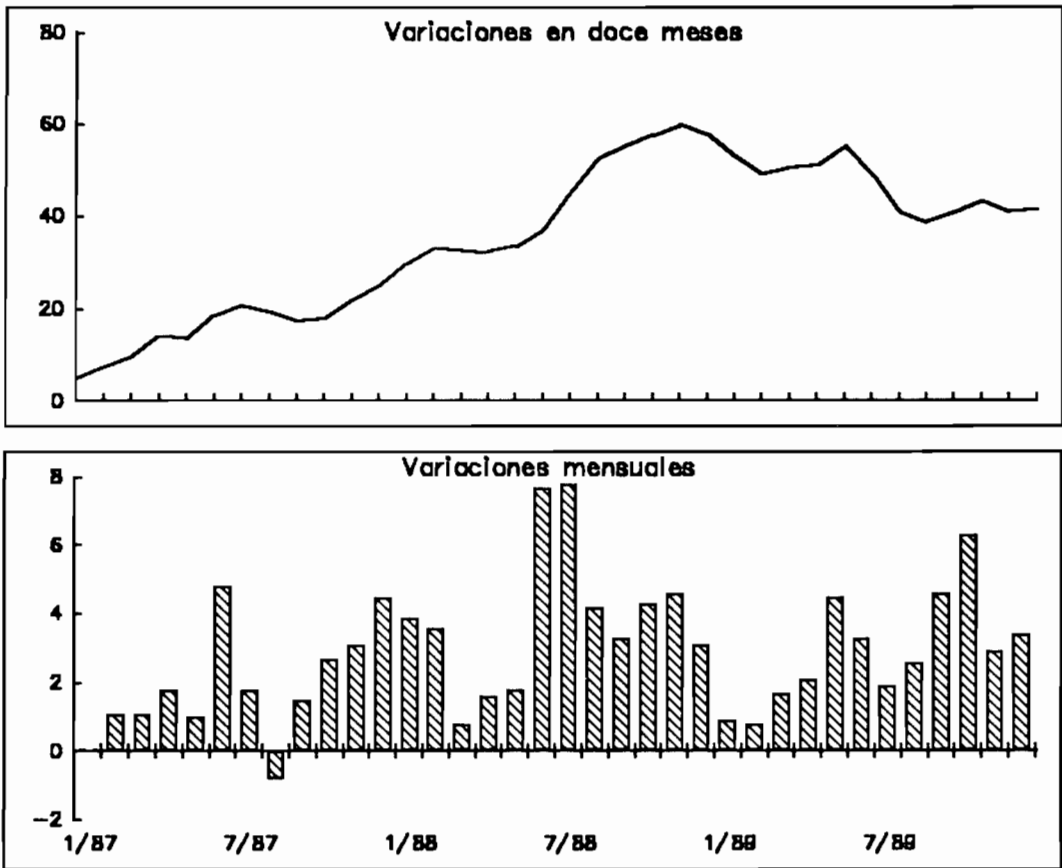

Fuente: CEPAL, sobre la base de cifras oficiales.

vestir, con 50% de variación anual. El grupo de los alimentos, que tiene la mayor ponderación en el índice subió 37%. (Véase el cuadro 16 y el gráfico 2.)

La política fiscal expansionista de los últimos dos años incidió en gran medida en la aceleración inflacionaria de ese período. A su vez, la depreciación del peso dominicano resultó ser un factor determinante en el segundo semestre, especialmente luego de que el tipo de cambio oficial cubriera sólo las

importaciones de alimentos, combustibles y medicamentos. Las modificaciones del régimen cambiario y las dificultades surgidas en relación con los pagos externos afectaron también la sensibilidad de las expectativas.

Frente a la creciente inflación, los salarios reales se contrajeron (el mínimo cayó 11%). (Véase el cuadro 17.) Por su parte, la tasa de desempleo no cambió respecto al año anterior, situándose en 29% de la población económicamente activa.

5. Las políticas fiscal y monetaria

La evolución reciente de las políticas monetaria y fiscal se subordinó a la estrategia de las autoridades de utilizar la inversión pública como motor del crecimiento.

En 1989 aparecieron contradicciones crecientes entre las diversas metas gubernamentales. Las medidas de corto plazo utilizadas para posponer el reajuste del tipo de cambio, cuyo efecto en los costos de producción es importante en una economía tan abierta, desencadenaron fenómenos de expectativas desfavorables y movimientos especulativos que produjeron una reacción brusca del tipo de cambio paralelo. De la misma manera, la utilización de un tipo de cambio oficial sobrevaluado tuvo serias repercusiones que se reflejaron en las pérdidas operativas del Banco Central y en la creación monetaria.

a) La política fiscal

Mediante una reducción de los gastos superior a la caída real de los ingresos el gobierno central logró incrementar su ahorro corriente de caja; sin embargo, los atrasos en el pago de los intereses de la deuda interna explican en gran parte esta mejora. En conjunto, el déficit de caja del sector público no financiero considerando el importante déficit de las empresas públicas, fue equivalente a 3% del producto interno bruto. Sin embargo, si se contabilizan los compromisos de la deuda interna, el déficit devengado asciende a 6% del producto.

Los ingresos tributarios cayeron en términos reales como resultado de las reducciones en la recaudación de los impuestos indirectos y al comercio exterior; como excepción, conviene señalar la recaudación del impuesto sobre la renta, que creció más que la inflación. Esta última se benefició con el cambio automático de escalas impositivas que se originaron en los aumentos de salarios e ingresos nominales inducidos por la inflación. En cambio, los ingresos reales por concepto de recaudaciones de aduanas se deterioraron a pesar del considerable aumento del valor en pesos de las importaciones y del nuevo acuerdo sobre el ferroníquel; dado que la admi-

nistración no cambió la escala de tipos de cambio utilizada en el cálculo de la base gravable, ello significó que para algunos productos, el cálculo del valor se haya hecho sobre la base de una tasa de cambio muy baja (3.4 pesos por dólar).

Los gastos corrientes cayeron en términos reales en forma más acentuada; su aumento nominal fue inferior a 20%. Por su parte, los gastos de inversión crecieron más rápidamente que los corrientes, sin embargo, las autoridades no pudieron alcanzar el objetivo de dedicar 9% del producto interno bruto a la inversión pública, debido a las dificultades de financiamiento.

b) La política monetaria

La política monetaria se mantuvo subordinada al sistema cambiario establecido en agosto de 1988. Según éste, todas las actividades cambiarias comerciales eran controladas por el Banco Central a un tipo de cambio fijo. Gracias a su elevado nivel inicial y a la renegociación del acuerdo sobre el ferroníquel, las autoridades monetarias fueron capaces de mantener el tipo de cambio en 6.5 pesos por dólar hasta principios de 1989. En el curso del año, esta política se hizo insostenible. La situación se deterioró en el mercado paralelo cuando se redujo el flujo disponible para financiar las importaciones privadas en el circuito oficial.

Frente a esta situación, las autoridades adoptaron una serie de medidas antes de abandonar implícitamente, el sistema de control a finales del año. El 15 de junio, se tomó la decisión de eliminar las tasas preferenciales para la importación de productos petroleros, lo que correspondía a un subsidio de 12% respecto a la valoración al tipo de cambio oficial. En agosto, y ante la caída de la captación de divisas en los canales oficiales, se aplicó un control riguroso para impedir la comercialización fuera del circuito legal. Después del fracaso de la renegociación de la factura petrolera ocurrida en septiembre, las autoridades resolvieron suspender la entrega de divisas al sector privado para el pago de cualquier producto de importación que no

fuera de primera necesidad. En consecuencia, la libre compra y venta de divisas fue tolerada implícitamente y el tipo de cambio del mercado se fijó dentro de la banda de siete a nueve pesos por dólar.

En este contexto, la política monetaria se orientó a disminuir el crecimiento de la liquidez interna, incrementando el costo del crédito privado, primero, elevando las tasas de redescuento e introduciendo sanciones sobre el uso adicional del crédito y, más tarde, congelando los préstamos comerciales de los bancos privados. Aun así, el crédito al sector

privado fue un factor relativamente expansivo de los recursos monetarios en comparación con el comportamiento contractivo del sector externo y la disminución de los créditos al sector público. El crecimiento de los medios de pago de particulares (M_1) fue inferior al de los precios; ello se debió a un virtual estancamiento nominal de los depósitos a la vista, lo que a su vez obedeció a las medidas de control utilizadas por el Banco Central y a los problemas de encaje y sobregiro que surgieron a fin de año en algunos bancos comerciales. (Véase el cuadro 19.)

Cuadro 1
REPUBLICA DOMINICANA: PRINCIPALES INDICADORES ECONOMICOS

	1982	1983	1984	1985	1986	1987	1988	1989 ^a
Indice (1980=100)								
Indicadores económicos básicos								
Producto interno bruto a precios de mercado	105.3	110.6	110.8	108.8	112.3	120.3	122.1	127.3
Ingreso nacional bruto	103.2	109.2	113.3	103.1	110.4	112.5	116.2	126.4
Población (millones de habitantes)	6.0	6.1	6.2	6.4	6.5	6.7	6.9	7.0
Producto interno bruto por habitante	100.3	102.9	100.6	96.6	97.4	102.0	101.3	103.3
Dinero (M ₁)/PIB ^b	8.0	8.1	8.5	8.1	11.9	13.7	13.3	11.4
Tipo de cambio real efectivo (oficial)	107.1	112.5	154.1	126.7	108.5	129.4	151.3	112.3
Tasas de crecimiento								
Indicadores económicos de corto plazo								
Producto interno bruto	1.3	5.0	0.3	-1.9	3.1	7.1	1.6	4.2
Producto interno bruto por habitante	-1.1	2.5	-2.0	-4.1	0.8	4.7	-0.7	1.9
Ingreso nacional bruto	-2.6	5.7	3.8	-9.0	7.1	1.9	3.3	8.8
Precios al consumidor								
Diciembre a diciembre	7.1	7.7	38.0	28.3	6.5	25.0	57.6	41.2
Salario mínimo real	-7.1	-6.5	1.7	-2.4	7.2	-2.2	3.9	-11.0
Valor corriente de las exportaciones de bienes y servicios								
Valor corriente de las importaciones de bienes y servicios	-24.5	8.8	10.3	-3.4	6.4	10.5	12.2	22.8
Relación de precios del intercambio de bienes y servicios	-15.6	2.8	-1.3	0.2	4.8	19.3	1.2	23.0
	-20.9	8.4	13.3	-30.4	18.6	-15.1	4.5	14.7
Millones de dólares								
Sector externo								
Saldo del comercio de bienes y servicios	-393	-336	-187	-238	-228	-395	-229	-286
Pago neto de utilidades e intereses	255	297	241	226	250	306	318	232
Saldo de la cuenta corriente	-458	-438	-223	-222	-236	-441	-218	-212
Saldo de la cuenta de capital	312	301	321	266	286	308	341	177
Variación de las reservas internacionales netas								
	-160	-147	84	14	29	-173	138	-52
Deuda externa pública desembolsada	2 966	3 313	3 536	3 720	3 812	3 899	3 883	4 090

Fuente: CEPAL, sobre la base de cifras oficiales.

^a Cifras preliminares. ^b Porcentajes.

Cuadro 2
REPUBLICA DOMINICANA: EVOLUCION DEL INGRESO NACIONAL BRUTO REAL

	Indices (1980 = 100)			Composición porcentual			
	1987	1988	1989 ^a	1980	1987	1988	1989 ^a
Ingreso nacional bruto (a + b + c + d)	112.5	116.2	126.4	98.8	92.4	94.0	98.2
a) Producto interno bruto	120.3	122.1	127.3	100.0	100.0	100.0	100.0
b) Efecto de la relación de precios del intercambio	-	-7.0	-6.2	-2.7
c) Ingreso neto de factores del exterior	117.3	118.4	82.2	-4.3	-4.2	-4.2	-2.8
d) Transferencias privadas netas recibidas del exterior	138.2	169.8	150.4	3.1	3.6	4.3	3.7

Fuente: CEPAL, sobre la base de estadísticas oficiales.

^a Cifras preliminares.

Cuadro 3
REPUBLICA DOMINICANA: OFERTA Y DEMANDA GLOBALES

	Indices (1980 = 100)			Composición porcentual		Tasas de crecimiento			
	1987	1988	1989 ^a	1980	1989 ^a	1986	1987	1988	1989 ^a
Oferta global	117.5	118.5	126.6	129.8	129.1	4.6	8.4	0.9	6.8
Producto interno bruto a precios de mercado	120.3	122.1	127.3	100.0	100.0	3.1	7.1	1.6	4.2
Importaciones de bienes y servicios ^b	108.0	106.3	124.3	29.8	29.1	10.9	13.5	-1.6	16.9
Demanda global	117.5	118.5	126.6	129.8	129.1	4.6	8.4	0.9	6.8
Demanda Interna	107.6	107.5	116.4	110.1	100.7	7.3	4.6	-0.1	8.3
Inversión bruta interna	130.7	139.5	160.4	24.9	31.3	11.6	39.5	6.7	15.0
Inversión bruta fija	134.9	146.5	169.4	23.6	31.4	11.4	38.9	8.6	15.6
Construcción	166.2	179.3	205.2	14.6	23.6	15.0	43.2	7.9	14.4
Maquinaria y equipo	83.9	93.1	111.1	9.0	7.9	2.3	26.8	11.0	19.3
Pública	470.7	551.2	611.9	5.2	25.0	46.3	125.1	17.1	11.0
Privada	40.0	32.2	44.3	18.4	6.4	-8.3	-38.9	-19.5	37.8
Variación de existencias	51.3	4.8	-11.1	1.2	-0.1
Consumo total	100.9	98.1	103.6	85.2	69.4	6.2	-4.4	-2.7	5.6
Gobierno general	122.1	133.7	120.3	7.6	7.2	7.2	-17.7	9.5	-10.0
Privado	98.8	94.6	102.0	77.6	62.2	6.1	-2.5	-4.2	7.7
Exportaciones de bienes y servicios ^b	172.4	180.0	183.0	19.7	28.4	-5.1	23.8	4.4	1.7

Fuente: CEPAL, sobre la base de cifras oficiales y del Fondo Monetario Internacional.

^a Cifras preliminares. ^b Las cifras sobre exportaciones e importaciones de bienes y servicios se obtuvieron del balance de pagos en dólares corrientes del Fondo Monetario Internacional, convertidos a valores constantes de 1980 mediante índices de valor unitario calculados por la CEPAL para dicho efecto.

Cuadro 4
**REPUBLICA DOMINICANA: ORIGEN Y FINANCIAMIENTO DE LA
 INVERSION BRUTA INTERNA**
(Como porcentaje del producto interno bruto)^a

	1982	1983	1984	1985	1986	1987	1988	1989 ^b
Inversión interna bruta	19.1	20.3	19.8	19.2	20.8	27.0	28.4	31.3
Ahorro interno bruto	15.9	16.4	15.6	22.3	20.0	28.6	31.5	30.6
Ingresos netos por el servicio de factores	-3.5	-4.3	-3.5	-3.4	-3.9	-4.2	-4.2	-2.8
Efecto de la relación de precios del intercambio	-2.2	-1.0	1.4	-6.7	-2.7	-7.0	-6.2	-2.7
Transferencias unilaterales privadas	2.6	2.9	3.0	3.7	3.7	3.6	4.3	3.7
Ahorro nacional bruto	12.8	13.9	16.5	15.8	17.1	21.0	25.5	28.8
Ahorro externo	6.3	6.4	3.3	3.3	3.6	6.1	2.9	2.5

Fuente: CEPAL, sobre la base de cifras oficiales.

^a A precios de mercado, en dólares constantes de 1980, al tipo de cambio ajustado.

^b Cifras preliminares.

Cuadro 5
**REPUBLICA DOMINICANA: PRODUCTO INTERNO BRUTO POR CLASE DE ACTIVIDAD
 ECONOMICA, A PRECIOS DE MERCADO DE 1980**

	Indices (1980 = 100)			Composición porcentual		Tasas de crecimiento			
	1987	1988	1989 ^a	1980	1989 ^a	1986	1987	1988	1989 ^a
Producto interno bruto	120.3	122.1	127.3	100.0	100.0	3.1	7.1	1.6	4.2
Bienes	119.9	119.1	124.7	48.0	47.0	2.8	12.6	-0.6	4.7
Agricultura	112.3	110.8	113.2	20.2	17.9	-0.5	2.9	-1.3	2.2
Minería	120.9	112.5	116.5	5.3	4.9	-11.1	25.9	-7.0	3.5
Industria manufacturera	115.1	110.9	112.9	15.3	13.6	7.0	10.7	-3.6	1.9
Construcción	150.6	164.6	187.8	7.2	10.7	15.5	34.1	9.3	14.1
Servicios básicos	119.9	120.2	125.0	5.9	5.8	3.3	9.4	0.2	4.0
Electricidad, gas y agua	141.7	137.0	125.5	0.5	0.4	5.6	10.7	-3.3	-8.4
Transporte, almacenamiento y comunicaciones	118.1	118.8	124.9	5.5	5.4	3.1	9.2	0.6	5.2
Otros servicios	120.7	125.5	130.2	46.1	47.1	3.5	1.7	4.0	3.7
Comercio, restaurantes y hoteles	109.4	106.6	108.8	15.8	13.5	3.1	2.7	-2.5	2.0
Establecimientos financieros, seguros, bienes inmuebles y ser- vicios prestados a las empresas	141.6	153.2	162.0	12.0	15.2	6.3	5.7	8.2	5.8
Propiedad de vivienda	110.8	113.0	113.2	8.4	7.5	1.1	2.3	2.0	0.2
Servicios comunales, sociales y personales	116.8	123.7	127.9	18.3	18.4	1.8	-2.0	5.9	3.4
Servicios gubernamentales	114.5	118.6	122.2	8.3	8.0	-5.9	2.3	3.6	3.0

Fuente: CEPAL, sobre la base de cifras oficiales, reponderadas con la estructura a precios corrientes del año 1980. Por tanto, las tendencias obtenidas no coinciden necesariamente con las publicadas por los países en sus cálculos a precios constantes.

^a Cifras preliminares.

Cuadro 6

REPUBLICA DOMINICANA: INDICADORES DE LA PRODUCCION AGROPECUARIA

	1985	1986	1987	1988	1989 ^a	Tasas de crecimiento			
						1986	1987	1988	1989 ^a
Indice del valor agregado agropecuario (1970=100)	154.1	153.3	157.6	155.6	159.0	-0.5	2.8	-1.3	2.2
Producción agrícola	135.3	134.1	138.9	135.5	136.6	-0.9	3.6	-2.4	0.8
De exportación	111.7	109.1	112.9	113.0	109.7	-2.3	3.5	0.1	-2.9
De consumo interno	153.2	153.2	158.7	152.6	157.0	-	3.6	-3.8	2.9
Pecuaria	188.1	187.3	190.9	191.0	199.6	-0.4	1.9	0.1	4.5
Pesquera y forestal	243.9	251.8	258.0	265.1	269.1	3.2	2.5	2.8	1.5
Producción de los principales cultivos^b									
De exportación									
Caña de azúcar	8 419	8 208	8 525	8 375	7 856	-2.5	3.9	-1.8	-6.2
Tabaco	31	26	29	28	30	-16.1	10.3	-3.4	7.1
Café	132	137	134	136	129	3.8	-2.0	1.5	-5.1
Cacao	35	36	39	41	42	5.0	6.8	5.1	2.4
De consumo interno									
Arroz	494	487	515	460	462	-1.4	5.7	-11.0	0.3
Maíz	91	59	48	47	49	-35.2	-18.6	-2.1	4.3
Frijol	48	49	52	53	54	2.1	6.1	1.9	1.9
Guandules	26	27	21	34	40	3.8	-22.2	61.9	17.6
Maní	43	47	44	33	35	9.3	-6.4	-25.0	6.1
Batata	71	76	72	71	73	7.0	-5.3	-1.4	2.8
Yuca	135	143	143	157	159	5.9	-	9.8	1.3
Tomate	165	170	173	163	173	3.0	1.8	-5.8	6.1
Plátano ^c	1 180	1 091	1 180	1 206	1 242	-7.5	8.2	2.2	3.0
Indicadores de la producción pecuaria									
Beneficio									
Vacunos	74	77	78	79	81	4.1	1.3	1.3	2.5
Porcinos	7	8	9	9	8	14.3	12.5	-	-11.1
Aves	81	83	87	86	90	2.5	4.8	-	4.7
Huevos ^c	408	416	433	428	454	2.0	4.1	-1.2	6.1
Producción de leche ^d	368	327	304	308	330	-11.1	-7.0	1.3	7.1

Fuente: CEPAL, sobre la base de cifras del Banco Central de la República Dominicana.

^a Cifras preliminares.

^b Miles de toneladas.

^c Millones de unidades.

^d Millones de litros.

Cuadro 7
REPUBLICA DOMINICANA: INDICADORES DE LA PRODUCCION MINERA

	1986	1987	1988	1989 ^a	Tasas de crecimiento			
					1986	1987	1988	1989 ^a
Indices del valor agregado minero (1970=100)	526.2	662.6	616.6	638.0	-11.2	25.9	-6.9	3.5
Producción de los principales rubros								
Ferroníquel ^b	58	86	77	82	-13.4	48.3	-10.5	6.5
Oro ^c	286	251	204	172	-13.1	-12.2	-18.7	-15.7
Plata ^c	1 356	1 093	1 420	700	-14.2	-19.4	29.9	-50.7

Fuente: CEPAL, sobre la base de cifras del Banco Central de la República Dominicana.

^a Cifras preliminares. ^b Miles de toneladas. ^c Miles de onzas troy.

Cuadro 8
REPUBLICA DOMINICANA: INDICADORES DE LA PRODUCCION MANUFACTURERA

	1986	1987	1988	1989 ^a	Tasas de crecimiento			
					1986	1987	1988	1989 ^a
Indices de la producción manufacturera (1970=100)	219.9	243.4	234.7	238.9	6.9	10.7	-3.6	1.8
Alimentos, bebidas y tabaco	205.5	227.1	220.5	216.0	6.4	10.5	-2.9	-2.0
Alimentos	180.6	197.9	175.9	171.3	4.2	9.6	-11.1	-2.6
Azúcar y sus derivados	91.2	97.0	88.2	84.2	-2.9	6.4	-9.1	-4.6
Otros alimentos	245.4	271.0	239.4	237.4	6.3	10.4	-11.7	-0.9
Bebidas	334.9	382.6	408.8	427.1	13.8	14.2	6.8	4.5
Tabaco	192.1	203.8	233.0	231.0	4.0	6.1	14.3	-0.9
Otras industrias manufactureras	264.5	302.1	307.5	328.5	8.2	14.2	1.8	6.8
Producción de algunas manufacturas importantes								
Azúcar cruda ^b	814	866	777	729	-2.2	6.4	-10.3	-6.2
Azúcar refinada ^b	80	86	81	87	-9.1	7.5	-5.8	7.4
Café descascarado ^b	69	67	68	65	4.5	-2.9	1.5	-4.4
Harina de trigo ^c	5 192	5 645	4 902	4 940	11.3	8.7	-13.2	0.8
Ron ^d	29	34	32	33	20.8	17.2	-7.1	4.1
Cerveza ^d	109	121	144	151	5.8	11.0	18.6	4.9
Cigarrillos ^e	204	216	247	246	4.1	5.9	14.4	-0.4
Cemento ^b	939	1187	1222	1271	-5.8	26.4	3.0	4.0
Otros indicadores de la producción manufacturera								
Consumo industrial de electricidad ^f	693.7	764.3	748.5	686.4	10.3	10.2	-2.1	-8.3

Fuente: CEPAL, sobre la base de cifras del Banco Central de la República Dominicana.

^a Cifras preliminares. ^b Miles de toneladas. ^c Miles de quintales. ^d Millones de litros. ^e Millones de cajetillas de 20 unidades. ^f Millones de kWh.

Cuadro 9
**REPUBLICA DOMINICANA: PRINCIPALES INDICADORES DEL
 COMERCIO EXTERIOR DE BIENES**

	1982	1983	1984	1985	1986	1987	1988	1989 ^a
Tasas de crecimiento								
Exportaciones fob								
Valor	-35.4	2.3	10.6	-14.9	-2.2	-1.5	25.6	3.4
Volumen	-7.6	10.0	2.2	0.7	-9.3	8.2	-3.2	-13.0
Valor unitario	-30.0	-7.0	8.2	-15.5	7.8	-8.9	29.8	18.9
Importaciones fob								
Valor	-13.4	1.7	-1.7	2.3	5.1	17.7	1.1	22.1
Volumen	-11.9	16.6	0.8	3.1	11.8	12.9	-1.2	16.2
Valor Unitario	-1.7	-12.8	-2.5	-0.8	-6.5	4.3	2.3	5.0
Relación de precios del intercambio fob/cif	-29.2	5.1	9.8	-14.8	14.5	-13.4	26.6	13.1
Indices (1980 = 100)								
Poder de compra de las exportaciones	75.4	87.1	97.8	83.9	87.1	81.5	99.9	98.3
Quántum de las exportaciones	93.1	102.4	104.7	105.4	95.6	103.4	100.1	87.1
Quántum de las importaciones	78.8	91.9	92.7	95.6	106.8	120.6	119.1	138.5
Relación de precios del intercambio	80.9	85.1	93.4	79.6	91.1	78.8	99.8	112.9

Fuente: CEPAL, sobre la base de cifras del Banco Central de la República Dominicana.

^a Cifras preliminares.

Cuadro 10
REPUBLICA DOMINICANA: EXPORTACIONES DE BIENES, FOB

	Millones de dólares			Composición porcentual		Tasas de crecimiento			
	1987	1988	1989 ^a	1980	1989 ^a	1986	1987	1988	1989 ^a
Total exportaciones	711	890	924	100.0	100.0	-2.2	-1.5	25.1	3.8
Principales exportaciones tradicionales	542	710	760	87.6	82.2	-6.0	-0.5	31.0	7.0
Azúcar cruda	127	123	159	30.2	17.2	-15.5	-5.1	-3.0	28.8
Furfural	20	18	21	2.2	2.2	29.3	-6.3	-10.7	15.3
Melaza	13	12	12	1.6	1.3	13.9	17.1	-9.3	2.1
Café	63	67	64	5.4	6.9	31.0	-43.9	5.6	-3.9
Cacao	66	64	48	5.3	5.2	1.4	12.7	-3.0	-25.2
Tabaco	14	18	14	3.6	1.5	5.5	-23.7	30.9	-22.5
Ferróniquel	115	309	372	10.5	40.3	-35.5	48.1	168.6	20.4
Oro y plata	120	98	70	27.0	7.6	-1.6	7.4	-18.3	-28.8
Bauxita	4	2	1	1.9	0.1	-	-	-58.5	-45.8
Principales exportaciones no tradicionales	169	180	164	12.4	17.8	11.6	-4.5	6.0	-8.6
Abonos químicos	6	7	5	2.0	0.5	18.0	-6.9	16.7	-28.6
Carne de res	17	27	19	0.3	2.1	41.7	-7.5	58.8	-29.6
Emulsión de coco	5	7	7	0.6	0.8	2.2	21.3	40.0	-
Guandules enlatados	6	10	10	0.5	1.1	28.3	8.3	66.7	-
Yautía	5	5	4	0.3	0.4	82.8	-48.1	-	-20.0
Otros	130	124	119	8.7	12.9	8.6	1.1	-7.1	3.0

Fuente: CEPAL, sobre la base de cifras del Banco Central de la República Dominicana.

^a Cifras preliminares.

Cuadro 11

REPUBLICA DOMINICANA: VOLUMEN DE EXPORTACION DE PRINCIPALES PRODUCTOS

	Miles de toneladas					Tasas de crecimiento			
	1985	1986	1987	1988	1989 ^a	1986	1987	1988	1989 ^a
Azúcar cruda	655.2	449.2	553.1	513.9	492.8	-31.4	23.1	-7.1	-4.1
Furfural	28.1	34.6	35.6	32.6	40.0	23.1	2.9	-8.4	22.7
Melaza	150.5	164.5	184.6	179.2	180.3	9.3	12.2	-2.9	0.6
Café verde	30.2	30.4	29.7	27.2	30.4	0.7	-2.3	-8.4	11.8
Cacao	31.3	35.9	38.9	46.7	40.0	14.7	8.4	20.1	-14.3
Tabaco	13.9	15.5	10.9	15.1	9.0	11.5	-29.7	38.5	-40.4
Ferroníquel	67.9	53.9	78.4	82.9	78.0	-20.6	45.5	5.7	-5.9
Aleación oro y plata ^b	1 909.3	1 641.7	1 343.6	1 623.2	868.2	-14.0	-18.2	20.8	-46.5

Fuente: CEPAL, sobre la base de cifras del Banco Central de la República Dominicana.

^a Cifras preliminares. ^b Onzas troy.

Cuadro 12

REPUBLICA DOMINICANA: IMPORTACIONES DE BIENES, FOB

	Millones de dólares				Composición porcentual		Tasas de crecimiento			
	1986	1987	1988	1989 ^a	1980	1989 ^a	1986	1987	1988	1989 ^a
Total	1 352	1 592	1 609	1 964	100.0	100.0	5.1	17.7	1.1	22.1
Bienes de consumo	392	22.6	...	54.3
Duraderos	97	8.0
Alimentos	86	8.2
Otros	209	6.4
Materias primas y bienes	657	61.3	...	-20.0
Petróleo y combustibles	254	378	333	427	30.0	21.7	-40.5	48.8	-11.9	28.2
Otros	403	31.2	...	2.1
Bienes de capital	303	16.1	...	44.3

Fuente: CEPAL, sobre la base de cifras del Banco Central de la República Dominicana.

^a Cifras preliminares.

Cuadro 13
REPUBLICA DOMINICANA: BALANCE DE PAGOS
(Millones de dólares)

	1982	1983	1984	1985	1986	1987	1988	1989 ^a
Balance en cuenta corriente	-458	-438	-223	-222	-236	-441	-218	-212
Balance comercial	-393	-336	-187	-238	-228	-395	-229	-286
Exportaciones de bienes y servicios	1 142	1 242	1 370	1 323	1 408	1 556	1 746	2 143
Bienes fob	768	785	868	738	722	711	893	924
Servicios reales ^b	374	457	501	584	686	845	852	1 219
Transporte y seguros	21	27	29	36	34	36	36	51
Viajes	266	320	371	451	506	568	616	894
Importaciones de bienes y servicios	1 535	1 578	1 557	1 560	1 636	1 952	1 975	2 429
Bienes fob	1 257	1 279	1 257	1 286	1 352	1 592	1 608	1 964
Servicios reales ^b	277	299	300	274	284	360	367	465
Transporte y seguros	138	150	127	121	125	175	171	230
Viajes	87	88	89	83	90	95	102	136
Servicios de factores	-255	-297	-241	-226	-250	-306	-318	-232
Utilidades	-	-	-	-	-	-	-	-
Intereses recibidos	4	7	6	22	17	12	8	10
Intereses pagados y devengados	-259	-304	-247	-248	-267	-318	-326	-242
Trabajo y propiedad	-	-	-	-	-	-	-	-
Transferencias unilaterales privadas	190	195	205	243	242	260	328	306
Balance en cuenta de capital	312	301	320	266	286	308	341	177
Transferencias unilaterales oficiales	15	20	60	114	29	95	91	84
Capital de largo plazo	283	558	294	186	142	59	248	266
Inversión directa	-1	48	68	36	50	89	106	110
Inversión de cartera	-	-	-	-	-	-	-	-
Otro capital de largo plazo	285	510	226	149	92	-29	142	156
Sector oficial ^c	302	576	237	161	92	-29	142	156
Préstamos recibidos	416	698	273	203	220	153	314	279
Amortizaciones	-113	-122	-36	-41	-128	-174	-169	-123
Bancos comerciales ^c	-	9	-2	-	-	-	-	...
Préstamos recibidos	1	11	-	-	-	-	-	...
Amortizaciones	-1	-2	-2	-	-	-	-	...
Otros sectores ^c	-18	-75	-9	-12	-	-	-	...
Préstamos recibidos	41	16	20	7	-	-	-	...
Amortizaciones	-58	-92	-30	-19	-	-	-	...
Capital de corto plazo	44	-289	-63	-191	-51	142	-129	-173
Sector oficial	162	-165	-114	-81	-43	81	-129	...
Bancos comerciales	-46	-235	-22	-110	-7	60	-	...
Otros sectores	-73	110	73	-	-	-	-	...
Errores y omisiones netos	-30	13	30	157	166	11	130	-
Balance global ^d	-146	-136	97	44	51	-133	122	-35
Variación total reservas (- aumento)	160	147	-84	-14	-29	173	-138	52
Oro monetario	16	13	22	-	-	-	-	...
Derechos especiales de giro	1	-	-	-31	32	-	-	...
Posición de reserva en el FMI	0	-8	8	-	-	-	-	...
Activos en divisas	95	-34	-91	-55	-68	194	-72	...
Otros activos	-	-	2	-3	-	-	-	-48
Uso de crédito del FMI	48	176	-25	75	7	-21	-66	100

Fuente: 1982-1988; CEPAL, sobre la base de cifras proporcionados por el Fondo Monetario Internacional. 1989: CEPAL, sobre la base de cifras proporcionados por el Banco Central de la República Dominicana.

^a Cifras preliminares. ^b Incluye Otros servicios no factoriales. ^c Incluye Préstamos netos concedidos y Otros activos y pasivos. ^d Es igual a Variación total de las reservas (con signo contrario), más Asientos de contrapartida.

Cuadro 14
REPUBLICA DOMINICANA: EVOLUCION DE LOS TIPOS DE CAMBIO
(Promedios anuales y trimestrales)

	Tipos de cambio nominales (pesos por dólar)	Indices del tipo de cambio real efectivo ^a (1985 = 100)	
		Exportaciones	Importaciones
1970-1979		75.7	92.3
1980-1989		94.8	97.9
1980	1.26	78.9	102.2
1981	1.28	78.8	92.1
1982	1.46	84.5	82.6
1983	1.60	88.8	82.8
1984	2.74	121.6	115.9
1985	3.11	100.0	100.0
1986	2.90	85.6	85.2
1987	3.85	102.1	100.6
1988	6.11	119.4	123.6
1989	6.34	88.6	94.2
1987			
I	3.17	89.7	85.8
II	3.59	98.5	95.9
III	3.89	102.3	101.3
IV	4.73	117.9	119.4
1988			
I	5.22	118.4	121.7
II	6.43	138.1	142.6
III	6.46	117.3	121.0
IV	6.34	103.7	109.2
1989			
I	6.34	99.7	106.3
II	6.34	93.6	97.2
III	6.34	85.0	91.0
IV	6.34	76.1	82.3

Fuente: CEPAL, sobre la base de cifras del Fondo Monetario Internacional, Estadísticas Financieras Internacionales.

^a Corresponde al promedio de los índices del tipo de cambio real del peso con respecto a las monedas de los principales países con que República Dominicana tiene intercambio comercial, ponderados por la importancia relativa de las exportaciones o las importaciones, según el caso, hacia o desde esos países. Las ponderaciones corresponden al promedio del período 1983-1987. En los cálculos se han utilizado preferentemente índices de precios al por mayor y en el caso de la República Dominicana se usó el índice de precios al consumidor. Para la metodología y fuentes utilizadas, véase el apéndice técnico del *Estudio Económico de América Latina y el Caribe*, 1981.

Cuadro 15
REPUBLICA DOMINICANA: INDICADORES DEL ENDEUDAMIENTO EXTERNO

	1982	1983	1984	1985	1986	1987	1988	1989 ^a
Millones de dólares								
Deuda externa total^b								
Saldos	2 966	3 313	3 536	3 720	3 812	3 899	3 883	4 090
Intereses ^c	259	304	247	248	258	318	326	242
Porcentajes								
Relaciones								
Deuda externa total/exportaciones de bienes y servicios	259.7	266.7	258.3	281.2	270.7	250.5	222.5	190.8
Intereses netos ^d /exportaciones de bienes y servicios	22.3	23.9	17.6	17.1	17.7	19.6	18.2	10.8

Fuente: CEPAL, sobre la base de cifras del Banco Central de la República Dominicana.

^a Cifras preliminares. ^b Deuda externa pública y privada garantizada. ^c Corresponde a la partida de devengados de la cuenta corriente del balance de pagos. ^d Corresponde al rubro neto del balance de pagos.

Cuadro 16
REPUBLICA DOMINICANA: EVOLUCION DE LOS PRECIOS INTERNOS

	1982	1983	1984	1985	1986	1987	1988	1989
Variación de diciembre a diciembre								
Indice de precios al consumidor	7.1	7.7	38.0	28.3	6.5	25.0	57.6	41.2
Alimentos, bebidas y tabaco	9.5	4.0	38.0	36.2	9.4	30.6	69.6	36.7
Vivienda	4.7	12.3	25.0	17.2	7.0	17.3	41.9	45.0
Prendas de vestir y calzado	11.6	20.6	68.9	38.1	4.8	21.6	68.3	50.5
Diversos	2.9	7.2	46.1	18.4	-1.6	19.0	30.1	49.9
Variación media anual								
Indice de precios al consumidor	7.6	6.9	24.4	37.5	9.7	15.9	44.4	45.4
Alimentos, bebidas y tabaco	7.9	6.5	21.9	39.3	15.3	20.7	53.3	48.2
Vivienda	9.4	8.2	21.5	21.2	9.2	13.2	34.5	38.0
Prendas de vestir y calzado	9.6	14.4	46.9	57.3	15.5	12.0	44.2	60.7
Diversos	3.9	4.1	27.5	36.7	1.8	7.2	27.4	36.1

Fuente: CEPAL, sobre la base de cifras del Banco Central de la República Dominicana.

Cuadro 17
REPUBLICA DOMINICANA: EVOLUCION DE LOS SALARIOS MINIMOS

	1982	1983	1984	1985	1986	1987	1988 ^a	1989 ^b
Pesos								
Nominal ^c	125	125	158	213	250	283	425	550
Indices (1980=100)								
Nominal	100.0	100.0	126.7	170.0	200.0	226.7	340.0	440.0
Real	86.4	80.8	82.2	80.2	86.0	84.1	87.4	77.8
Tasas de crecimiento								
Nominal	-	-	26.7	34.2	17.6	13.3	50.0	29.4
Real	-7.1	-6.5	1.7	-2.4	7.2	-2.2	3.9	-11.0

Fuente: CEPAL, sobre la base de cifras oficiales.

^a Se incrementó a 500 pesos en julio. ^b Se incrementó a 700 pesos en octubre.

^c Salario mínimo para los empleados

y trabajadores de empresas grandes del sector privado.

Cuadro 18
REPUBLICA DOMINICANA: INGRESOS Y GASTOS DEL GOBIERNO CENTRAL

	Millones de pesos				Tasas de crecimiento			
	1986	1987	1988	1989 ^a	1986	1987	1988	1989 ^a
1. Ingresos corrientes	2 148	2 878	4 428	5 785	30.7	34.0	53.9	30.6
Ingresos tributarios	2 013	2 522	3 840	5 236	31.8	25.3	52.3	36.4
Directos	454	593	916	1367	24.4	30.6	54.5	49.2
Indirectos	834	738	960	1186	42.3	-11.5	30.1	23.5
Sobre el comercio exterior	691	1 143	1 826	2346	26.8	65.4	59.8	28.5
Otros impuestos	34	48	138	337	9.7	41.2	187.5	144.2
Ingresos no tributarios ^b	135	356	588	549	16.4	163.7	65.2	-6.6
2. Gastos corrientes	1 609	1 471	2 128	2 544	14.9	-8.6	44.7	19.5
Remuneraciones	696	677	965	1191	13.5	-2.7	42.5	23.4
Transferencias corrientes	578	446	747	790	39.3	-22.8	67.5	5.8
Otros gastos	335	348	416	563	-9.9	3.9	19.5	35.3
3. Déficit (-) o superavit (+) corriente (1-2)	539	1 407	2 300	3 241				
4. Gastos de capital	617	1 806	2 318	3 013	39.3	192.7	28.3	30.0
Inversión real	232	1 223	1 628	2124	77.1	427.2	33.1	30.5
Transferencias de capital	327	535	547	643	36.3	63.6	2.2	17.6
Otros gastos de capital	58	48	143	246	-19.4	-17.2	197.9	72.0
5. Gastos totales (2+4)	2 226	3 277	4 446	5 557	20.8	47.2	35.7	25.0
6. Déficit (-) o superavit (+) fiscal (1-5)	-78	-399	-18	227				
7. Financiamiento del déficit	78	399	18	-227				
Financiamiento interno neto	-266	202	-336	-287				
Financiamiento externo	344	197	354	60				
Crédito recibido ^b	161	143	221	212				
Menos amortizaciones	22	11	-	213				
Otras fuentes	205	65	133	61				
Relaciones (porcentajes)								
Ahorro corriente/gastos de capital	87.4	77.9	85.0	101.9				
Ingresos tributarios/PIB	12.8	13.0	13.6	12.4				
Gastos totales/PIB	13.3	14.9	13.7	11.9				
Déficit fiscal/PIB	-0.5	-2.1	-0.1	0.5				

Fuente: CEPAL, sobre la base de cifras de la Secretaría de Estado de Finanzas y del Banco Central de la República Dominicana.

^a Cifras preliminares. ^b Incluye ingresos extraordinarios internos.

Cuadro 19
REPUBLICA DOMINICANA: INDICADORES MONETARIOS

	Saldos a fines de año (millones de pesos)				Tasas de crecimiento		
	1986	1987	1988	1989 ^a	1987	1988	1989 ^a
Total de activos (factores de expansión)	4 630	3 654	5 797	6 842	-21.1	58.6	18.0
Reservas internacionales netas	-830	-2 086	-1 956	-2 178			
Activos externos	1 548	1 763	2 981	2 286	13.9	69.1	-23.3
Pasivos externos de corto plazo	-2 378	-3 849	-4 937	-4 464			
Crédito interno	5 460	5 740	7 753	9 020	5.1	35.1	16.3
Al gobierno central (neto)	958	1 063	856	808	11.0	-19.5	-5.6
Al sector privado	2 570	3 100	4 230	5 761	20.6	36.5	36.2
Otros	1 932	1 577	2 667	2 451	-18.4	69.1	-8.1
Total de pasivos y capital	4 630	3 654	5 797	6 842	-21.1	58.6	18.0
Medio circulante (M₁)	2 492	3 095	4 521	5 644	24.2	46.1	24.8
Efectivo en poder del público	938	1 318	1 856	2 683	40.5	40.8	44.6
Depósitos a la vista	1 554	1 777	2 665	2 961	14.4	50.0	11.1
Factores de absorción	2 138	559	1 276	1 198	-73.9	128.3	-6.1
Casidineró	2 326	2 374	3 381	4 684	2.1	42.4	38.5
Depósitos de ahorro	856	1 073	1 534	... ^b	25.4	43.0	... ^b
Depósitos a plazo	1 440	1 267	1 749	4 246	-12.0	38.0	142.8
Depósitos especiales	30	34	98	438	13.3	188.2	346.9
Préstamos externos de mediano y largo plazo	3 547	5 536	7 802	8 208	56.1	40.9	5.2
Otros (netos)	-3 735	-7 351	-9 907	-11 694			
Coefficientes							
M ₁ / Base monetaria ^c	1.56	1.59	1.57	1.56			
PIB / M ₁	8.38	7.29	7.52	8.74			
M ₁ / PIB	0.12	0.14	0.13	0.11			

Fuente: CEPAL, sobre la base de cifras del Banco Central de la República Dominicana.

^a Cifras preliminares. ^b Incluye depósitos de ahorro y plazo. ^c Base monetaria correlativa a M₁.

Cuadro 20
**REPUBLICA DOMINICANA: PRESTAMOS CONCEDIDOS
 POR LOS BANCOS COMERCIALES**

	Saldos a fines de año (millones de pesos)				Composición porcentual		Tasas de crecimiento			
	1986	1987	1988	1989 ^a	1980	1989 ^a	1986	1987	1988	1989 ^a
Total	3 277	3 958	4 982	6 641	100.0	100.0	47.0	20.8	25.9	33.3
Agropecuario ^b	279	567	616	807	7.3	12.2	41.6	103.2	8.6	31.0
Industria azucarera	141	36	28	-	2.4	-	200.0	-74.5	-22.2	...
Industria manufacturera	830	969	1 277	1 943	30.7	29.3	40.9	16.7	31.8	52.2
Construcción	158	170	378	652	5.9	9.8	88.1	7.6	122.4	72.5
Comercio	425	491	1 135	1 714	14.1	25.8	70.7	15.5	131.2	51.0
Sector público	833	983	1 065	1 160	19.2	17.5	21.8	18.0	8.3	8.9
Importación	84	104	-	-	6.7	-	16.7	23.8
Exportación	232	240	-	-	4.2	-	60.0	3.4
Otros	295	398	483	365	9.5	5.5	81.0	34.9	21.4	-24.4

Fuente: CEPAL, sobre la base de cifras del Banco Central de la República Dominicana.

^a Cifras preliminares. ^b A partir de 1987 se incluyen los préstamos a la agroindustria.

