

NACIONES UNIDAS
CONSEJO
ECONOMICO
Y SOCIAL

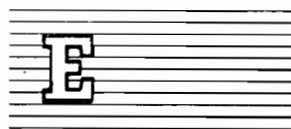

Distr.
LIMITADA
LC/L.560/Add.3
Julio de 1990
ORIGINAL: ESPAÑOL

CEPAL

Comisión Económica para América Latina y el Caribe



ESTUDIO ECONOMICO
DE AMERICA LATINA Y EL CARIBE

1989

HAITI

Esta versión preliminar del *Estudio Económico de América Latina y el Caribe, 1989* se está distribuyendo dividido en una parte introductoria de carácter general, que lleva la signatura LC/L.560 y en varios addenda, cada uno de los cuales contiene el examen de la evolución económica de un país de la región. Estos estudios aparecerán, no en orden alfabético, sino a medida que vayan siendo terminados. El *Estudio* completo se publicará posteriormente.

Notas explicativas

En los cuadros del presente estudio se han empleado los siguientes signos:

Tres puntos (...) indican que los datos faltan o no constan por separado.

La raya (—) indica que la cantidad es nula o despreciable.

Un espacio en blanco en un cuadro indica que el concepto de que se trata no es aplicable.

Un signo menos (-) indica déficit o disminución, salvo que se especifique otra cosa.

El punto (.) se usa para separar los decimales. La raya inclinada (/) indica un año agrícola o fiscal (por ejemplo, 1970/1971).

El guión (-) puesto entre cifras que expresen años, por ejemplo 1971-1973, indica que se trata de todo el período considerado, ambos años inclusive.

La palabra "toneladas" indica toneladas métricas, y la palabra "dólares" se refiere a dólares de los Estados Unidos, salvo indicación contraria.

Salvo indicación contraria, las referencias a tasas anuales de crecimiento o variación corresponden a tasas anuales compuestas.

Debido a que a veces se redondean las cifras, los datos parciales y los porcentajes presentados en los cuadros no siempre suman el total correspondiente.

HAITI

1. Rasgos generales de la evolución reciente

En 1989, la economía de Haití registró un modesto crecimiento (0.5%), que no llegó a compensar el incremento de la población. Así, se completó un decenio de persistente caída del producto por habitante. (Véanse el cuadro 1 y el gráfico 1.) La prolongada disminución de los niveles de vida, ya de por sí bajos, ha tenido consecuencias perceptibles, una de las cuales ha sido la emigración que, al parecer, se acentuó en 1989. La economía haitiana es muy abierta hacia el exterior. En 1989, los flujos del comercio se redujeron al decrecer tanto las importaciones como las exportaciones. El déficit del balance comercial y el de la cuenta corriente mantuvieron aproximadamente los valores del año anterior. Sin embargo, la ayuda externa se contrajo y disminuyó el ingreso neto de capitales. De esta forma, hubo graves problemas de liquidez internacional, que se reflejaron en el mercado de cambios. Cayeron las reservas y el gourd sufrió una rápida depreciación en el mercado paralelo. Por otro lado, el desequilibrio fiscal se redujo, si bien se mantuvo en niveles que hicieron difícil su financiamiento, particularmente porque hubo un menor flujo de fondos del exterior. El crecimiento de los precios fue moderado en comparación con los patrones generales de la región, pero no en una economía sin experiencia inflacionaria; en efecto, muchos agentes (incluidas algunas empresas) parecen haber experimentado pérdidas al no adaptarse rápidamente a la inflación.

La economía haitiana se desarrolló en 1989 en un contexto de inestabilidad política, fenómeno que ha impedido la definición de un esquema de gestión económica sistemático con perspectiva de largo plazo. Durante el año, en particular, las oscilaciones de la administración

cambiaria afectaron al sector exportador. Además, la desconfianza estimuló la fuga de capitales y parecen haber desanimado las inversiones en actividades productivas.

En el sector agropecuario, que contribuye con alrededor de un tercio a la generación del producto, se redujo nuevamente la producción. Este sector enfrenta problemas estructurales de importancia. En el café, principal producto de exportación, la viabilidad a mediano plazo del cultivo está en tela de juicio por las enfermedades que afectan a los sembrados y por los reducidos rendimientos. En 1989, se registraron avances en la producción de granos básicos y en la agroindustria. Sin embargo, la pequeña producción alimentaria de tipo tradicional sigue mostrando poco dinamismo, con efectos sociales y económicos. En este sentido, durante el año las autoridades decidieron distribuir unas 90 000 hectáreas de tierras fiscales a pequeños campesinos, con el propósito de mejorar el cuidado de los suelos y aumentar los rendimientos.

Las actividades manufactureras tuvieron un comportamiento dispar. En el sector de las maquiladoras hubo una baja en la producción y en las inversiones. En especial, se deterioró la situación de las actividades electrónicas y eléctricas, por dificultades surgidas en la colocación de los productos en los mercados tradicionales. Asimismo, se retrajo la exportación de prendas de vestir, pues ante los mayores costos de producción y una fuerte competencia internacional, los subcontratistas haitianos no consiguieron renegociar favorablemente los acuerdos con sus clientes. En cambio, creció la producción industrial dirigida al mercado interno; en el segundo semestre, sin embargo, se restringió el

Gráfico 1

HAITI: PRINCIPALES INDICADORES ECONOMICOS



Gráfico 1 (conclusión)



Fuente: CEPAL, sobre la base de cifras oficiales.

abastecimiento de insumos importados y las empresas enfrentaron una demanda débil con costos de producción en alza.

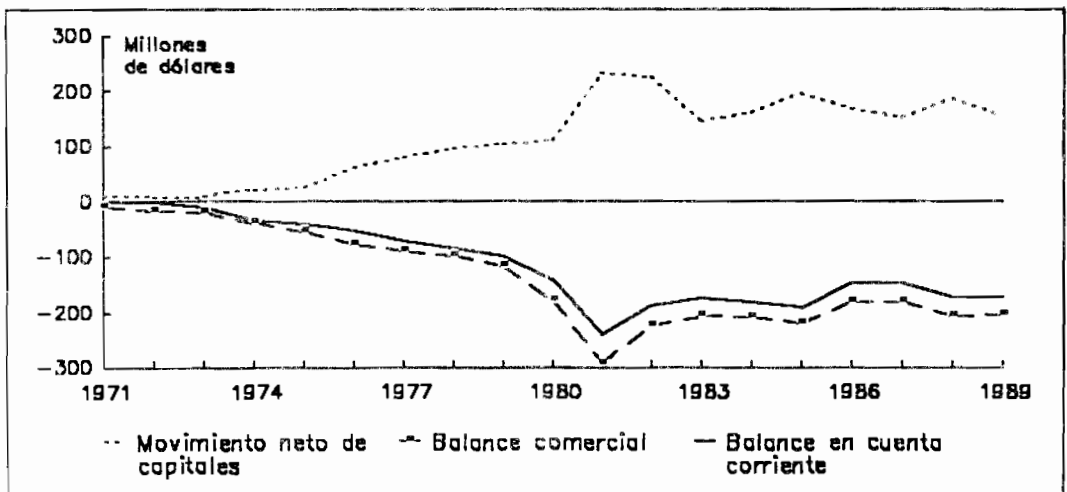
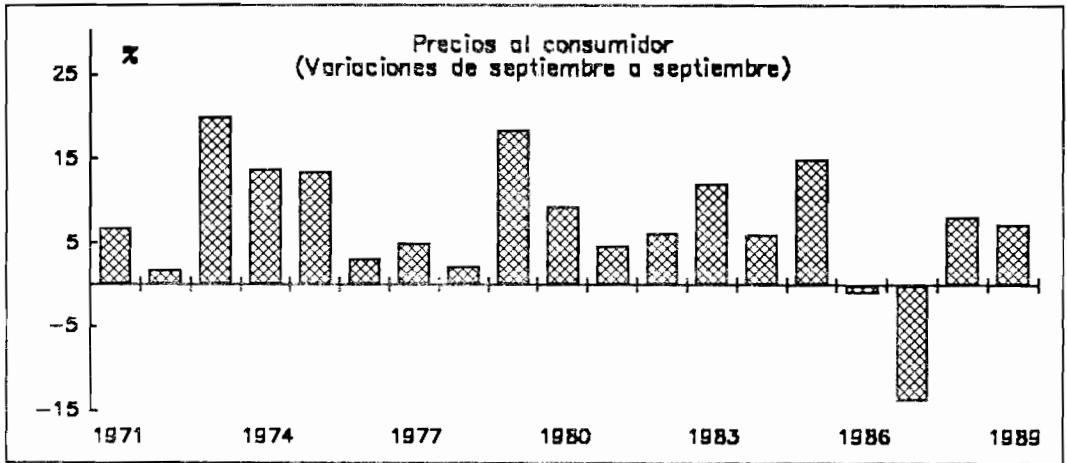
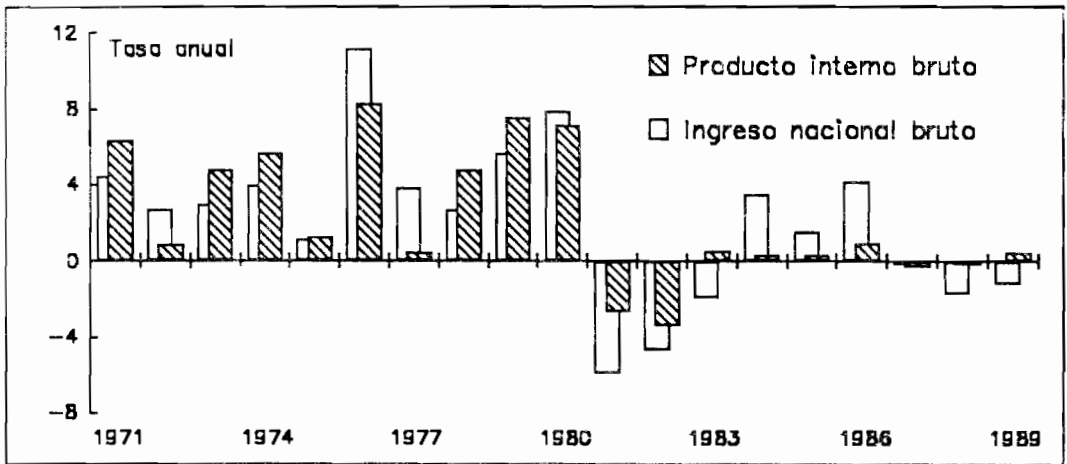
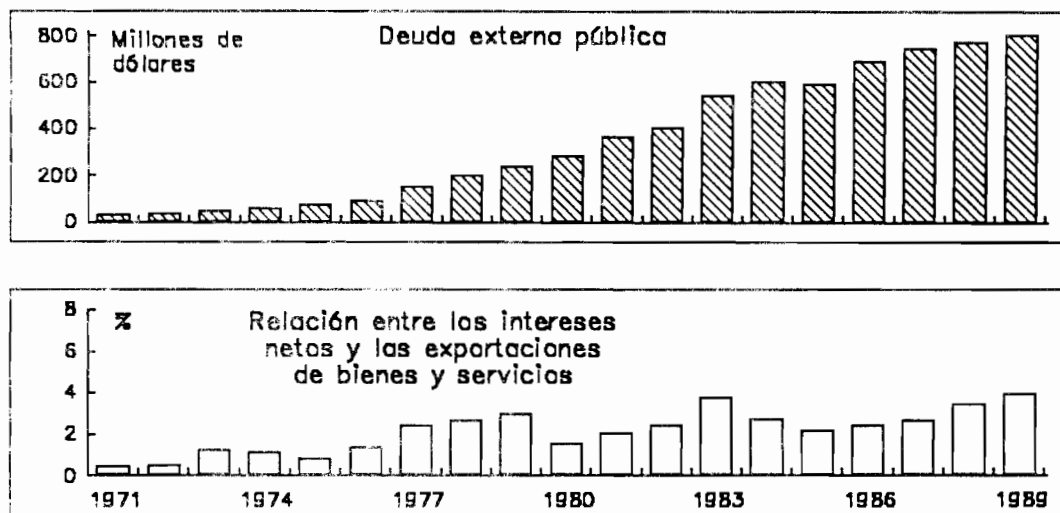
El año se vio marcado por dificultades en las cuentas externas. Estas se originaron en parte en el déficit fiscal, que fue cubierto con un aumento del crédito interno, frente a la disminución del financiamiento internacional. Por otro lado, se expandió el crédito al sector privado. Se generó así un exceso de oferta de liquidez, que hizo subir los precios internos y creó presiones en el mercado de cambios. Ante esto, las autoridades intentaron evitar la depreciación de la moneda adoptando medidas administrativas, las que, sin embargo, no contribuyeron a mejorar la situación.

El desajuste fiscal y el del sector externo llevaron finalmente al gobierno a realizar un acuerdo con el Fondo Monetario Internacional (FMI), que empezó a regir a principios de septiembre por un lapso de quince meses. El objetivo inmediato del acuerdo consistió en aumentar las reservas internacionales y regularizar atrasos acumulados en los pagos de la deuda externa; además, el programa convenido serviría como prueba para desentramar la

asistencia internacional al país. Entre las nuevas políticas, se adoptaron medidas a los efectos de reducir el déficit fiscal. En particular, se promulgó una reforma tributaria, dirigida a simplificar la gestión impositiva mediante la generalización del impuesto a las ventas y la eliminación de una variedad de gravámenes sobre productos específicos. Asimismo, las autoridades aumentaron los impuestos a la importación; con ello no sólo se pretendió alcanzar un objetivo fiscal, sino también compensar la sobrevaluación de la moneda.

Hacia fines del año surgieron perspectivas favorables para la incorporación de Haití a la Convención de Lomé en que participan los países en desarrollo de África, del Caribe y el Pacífico y de la Comunidad Europea. Ello tuvo significación principalmente en lo relativo al apoyo técnico y financiero. En cuanto al comercio, Haití, como país de bajo nivel de desarrollo, ya goza de tratamiento especial en el mercado europeo; aun así, esa integración facilitaría la diversificación de las exportaciones.

2. La evolución de la actividad económica

a) Las tendencias de la oferta y la demanda globales

La oferta global de bienes y servicios volvió a declinar en 1989, esta vez en 1.9%: el producto interno bruto mostró una leve alza, mientras que se redujo el volumen de las importaciones. (Véase el cuadro 3.) En la caída de las compras al exterior influyeron especialmente los rubros más vinculados con el ritmo de actividad económica, como los insumos y las maquinarias.

Todos los grandes componentes de la demanda agregada registraron una contracción. En efecto, no obstante el ligero crecimiento de la actividad de la construcción, la formación bruta de capital fijo bajó 4%. Este resultado se debió en parte al descenso de la inversión pública, afectada por restricciones del financiamiento externo. Sin embargo, el factor principal parece haber sido el pesimismo del sector privado con respecto a la evolución futura de la economía; a lo que se sumó el encarecimiento del crédito observado durante la última parte del año. Como consecuencia de lo anterior, la relación entre inversión fija y producto interno bruto, si bien fue más alta que a principios de la década, tuvo el menor nivel en seis años. También se redujeron las exportaciones, especialmente las de productos tradicionales; el volumen de las agroexportaciones, por su parte, no respondió a las mejoras registradas en los precios. El consumo total mostró una pequeña caída atribuible a los gastos privados, mientras que el consumo público no anotó una variación significativa.

b) La evolución de los principales sectores

El modesto aumento del producto interno bruto respondió a una moderada alza en las actividades de los servicios, que compensó la caída en la producción de bienes. (Véase el cuadro 5.) Esta última obedeció al descenso del producto agrícola; en cambio, la industria manufacturera y la construcción mostraron algún crecimiento. Entre los servicios, se incrementaron la oferta de electricidad y la de

servicios diversos, particularmente los gubernamentales.

i) *El sector agropecuario.* El producto interno bruto agropecuario disminuyó por tercer año consecutivo (véase nuevamente el cuadro 5), evolucionando en forma dispareja dentro del sector; las actividades pecuarias se expandieron, al tiempo que se contraía la producción agrícola.

Los precios agrícolas aumentaron en términos reales en 1989. Luego de dos años de caída, este fenómeno puede vincularse al encarecimiento de las importaciones de alimentos mediante operaciones formales y a la disminución de las importaciones ilegales. En contraste con lo anterior, aumentó el costo de los insumos importados, usados especialmente en el control de plagas. En todo caso, la producción no respondió significativamente al alza de precios.

Entre los cultivos de exportación, la producción de café registró una leve alza, que se agregó al nivel de recuperación del año anterior. (Véase el cuadro 6.) Sin embargo, el cultivo de café sigue mostrando grandes dificultades para el mediano plazo, debido a la roya (que afecta a 40% de las plantaciones en el norte del país y a cerca de 15% en las demás regiones), como asimismo al descuido de los cafetales de altura, que acelera el proceso de erosión de la tierra arable. Por otro lado, los rendimientos obtenidos (de alrededor de 250 kilogramos por hectárea) son bajos y hacen poco rentable la actividad, especialmente luego de las suspensión del Convenio Internacional del Café, que provocó una fuerte caída en los precios a lo largo del año.

El volumen de cacao cosechado se redujo por tercer año consecutivo. (Véase nuevamente el cuadro 6.) En 1989 hubo grandes pérdidas en el valor comercial del grano, a causa de deficiencias en el proceso de fermentación. Por su parte, la producción de caña de azúcar volvió a caer en forma considerable, hasta un nivel que representó sólo 6% de lo obtenido en 1980. Ello hizo que la elaboración de azúcar no fuera suficiente para abastecer la demanda interna y que, por

primera vez, no se realizaron exportaciones. En cambio, siguió creciendo la producción de mango, destinada en una porción apreciable al mercado norteamericano.

En 1989 se observó el desplazamiento de algunos cultivos tradicionales de agro-exportación por otros productos que requieren menores inversiones y permiten rendimientos a más corto plazo. Así, crecieron moderadamente las cosechas de maíz, sorgo y frijol. También se incrementó la recolección de banano, mientras que la producción de arroz se contrajo levemente. En términos generales, la oferta de alimentos se vio restringida por las condiciones de funcionamiento de la actividad agrícola y a causa de considerables pérdidas de los productos en proceso de comercialización. Con el objeto de establecer modos de tenencia de la tierra más favorables para un uso eficiente de la tierra agrícola, el gobierno decidió en 1989 entregar un usufructo de 90 000 hectáreas de propiedad fiscal. Es probable que el efecto de la medida dependa de cómo evolucionen las políticas dirigidas al sector.

En contraste con lo ocurrido en la agricultura, la cría de ganado evolucionó favorablemente, tendencia que continuó en 1989. Hubo un aumento de 12% en la producción de carne, pese a la aún fuerte competencia de las importaciones. La campaña de repoblación porcina produjo resultados, aunque los productores tradicionales enfrentaron dificultades para obtener insumos, en especial afrecho de trigo, lo cual fue resuelto mediante la sustitución por productos locales como algunos desechos de los cultivos. Asimismo, se identificó una nueva raza criolla, mejor adaptada que las existentes a las condiciones locales. Por su parte, la producción de bovinos se mantuvo estancada; el rendimiento del ganado lechero no superó los tres litros diarios, lo que obligó a realizar importaciones para atender la demanda interna. La producción avícola —destinada al consumo interno, pero organizada en forma industrial, con insumos y financiamiento externos— mostró una evolución positiva.

La pesca marítima no registró mayor dinamismo. Se mantuvo en pequeña escala la pesca de langostinos y otras especies para la

exportación. Por otro lado, y dado el potencial existente para la pesca continental, se desarrollaron proyectos de cultivo de camarones.

La cobertura forestal del país está dañada. A fin de procurar una mayor protección de los bosques y de promover un mejor manejo del recurso, se inició en 1989 una campaña de difusión de hornillos de gas para sustituir el uso de carbón vegetal en las zonas urbanas.

ii) *La minería.* La actividad extractiva de las canteras se vio favorecida por un ligero incremento de la construcción. Existen en el país yacimientos de oro, cuya explotación está en estudio, pero de la cual no se espera un alto rendimiento.

iii) *La industria manufacturera.* El valor agregado en la industria manufacturera se incrementó en 1.7%, tras dos años de descensos. La producción de alimentos y bebidas y, especialmente, de productos químicos, se expandieron significativamente; en cambio se contrajo la industria metal-mecánica. (Véase el cuadro 7.)

En general, durante 1989 las ramas orientadas al mercado interno tuvieron un comportamiento más favorable que las actividades de subcontratación. En la primera parte del año se observó un alza de las ventas en el país de manufacturas locales, en especial de las vinculadas al rubro de la construcción. Posteriormente, influyó el encarecimiento de las importaciones y la disminución del contrabando. Por su parte, las empresas industriales vieron incrementarse el costo de los insumos y se observaron dificultades en el abastecimiento de bienes intermedios.

A juzgar por la evolución de las exportaciones, la actividad del sector artesanal se incrementó en la primera parte del año, pero luego declinó; sin embargo, crecieron las ventas de textiles a los Estados Unidos, dentro del acuerdo relativo al comercio internacional de los textiles (Acuerdo Multifibras).

En buena parte de los años ochenta, las actividades de subcontratación anotaron dinamismo y lograron superar los transtornos que afectaron a la economía del país; en especial, Haití había alcanzado un liderazgo subregional en el ensamble de artículos electrónicos. No obstante, en los últimos años

la subcontratación se resintió por el entorno poco favorable y por una mayor competencia de otros países de la subregión. En 1989, las empresas subcontratistas enfrentaron la reducción de sus márgenes de ganancia, al crecer los costos frente a precios que no pudieron ser renegociados. Por otro lado, la inestabilidad política constituyó un factor negativo de importancia en la actividad, dado que afectó la confiabilidad de los subcontratistas. Así, las ventas de productos eléctricos y electrónicos se redujeron en 25% (en lo que también influyó el hecho de que las empresas norteamericanas, sus clientes habituales, perdieran mercados para sus productos), y además declinaron las actividades de producción de vestuario, luego de un período de crecimiento sostenido.

iv) *El sector de la construcción.* El número declarado de construcciones nuevas disminuyó en 1989. Sin embargo, es reconocido que las cifras registradas en las autorizaciones administrativas son sólo una pequeña parte de las construcciones realizadas. Sobre la base de información indirecta, se puede estimar que la construcción creció en alrededor de 1%; ello al parecer obedeció al incremento anotado en la

primera parte del año, dado que a finales del período se hicieron sentir problemas financieros y dificultades en cuanto a la provisión de insumos.

El crecimiento observado se concentró en la construcción de viviendas. Pese a que las autoridades trataron de sostener las actividades de mantenimiento de carreteras y ejecución de pequeñas obras viales, las obras públicas estuvieron limitadas por la escasez de financiamiento externo.

v) *El sector de la electricidad.* La generación de electricidad volvió a crecer muy por encima de la economía en su conjunto. (Véase el cuadro 8.) Hubo un aumento generalizado de la demanda de energía, que fue proporcionalmente más intenso en el sector residencial y en el de los servicios públicos.

c) La evolución del empleo

Los indicadores sobre empleo son escasos; las declaraciones del seguro social tienen una cobertura limitada. Al parecer, en 1989 se acentuó la emigración y el éxodo de las zonas rurales, y también parece haber aumentado el subempleo.

3. El sector externo

El saldo negativo del balance comercial fue similar al del año anterior, al igual que el déficit en cuenta corriente. Ello obedeció a una contracción simultánea de las exportaciones y de las importaciones de bienes y servicios reales, con un déficit por servicios de factores que mostró poca variación. Sin embargo, el financiamiento del desequilibrio fue más dificultoso que en el pasado; en efecto, se redujeron las transferencias unilaterales y los ingresos de capital, pese a las entradas derivadas del acuerdo con el Fondo Monetario Internacional (FMI). Así, las reservas disminuyeron en cerca de 15 millones de dólares.

Haití ha seguido por largo tiempo una política de tipo de cambio fijo, según la cual, la paridad con el dólar se ha mantenido en cinco gourdes desde 1919. Sin embargo, existe un

mercado paralelo, en que las divisas suelen cotizarse a un precio mayor que el oficial. Hasta julio de 1989, sólo 50% de las divisas ingresadas debía cambiarse en el mercado oficial, en tanto que el Banco Central las vendía al precio fijado para las importaciones consideradas prioritarias. Con el objeto de reforzar las reservas, las autoridades dispusieron en julio que las instituciones financieras, exportadores y demás agentes depositaran el total de las divisas generadas en el Banco Central. Con posterioridad a esta fecha, la diferencia entre el tipo de cambio paralelo y el oficial se redujo a 20%. Sin embargo, en poco tiempo se observó un exceso de demanda de divisas. Hubo escasez de moneda extranjera para importar, lo que hizo menos fluido el abastecimiento de insumos y bienes finales. Por otro lado, los controles

dirigidos a limitar la actividad de los cambistas no oficiales no impidieron que la disparidad cambiaria se elevara por algunos momentos por sobre 50%.

a) El comercio de bienes y servicios reales

Las exportaciones se redujeron por segundo año consecutivo, como consecuencia de una leve caída de los volúmenes y de una baja de precios. Por su parte, el volumen de las importaciones volvió a disminuir, esta vez en cerca de 10%. (Véase el cuadro 9.)

Las exportaciones tradicionales tuvieron una evolución irregular a lo largo del año: en general, el comportamiento en la primera parte del período fue más favorable que en la segunda mitad. En el caso del café, que constituye algo más de 20% de las ventas totales, el año fiscal (septiembre-septiembre) comenzó con precios elevados; sin embargo, no fue posible colocar grandes volúmenes de grano a causa de las rigideces de la oferta. La caída de precios que siguió a la ruptura del acuerdo internacional del producto ocasionó una fuerte merma en el valor de las ventas. No obstante, para el año en su conjunto, éstas se incrementaron en 6.6%, pese a la reducción de volumen. (Véase el cuadro 11.) Las exportaciones de cacao disminuyeron en valor y volumen; el precio de este producto mostró una apreciable caída. En cambio, crecieron las ventas de sisal y de aceites esenciales, que enfrentaron una demanda sostenida y precios más altos. No se realizaron exportaciones de azúcar, en razón de la baja de la producción, lo cual impidió que el país utilizara la cuota asignada en el mercado de los Estados Unidos.

Las exportaciones de manufacturas artesanales se contrajeron en cerca de 11% en valor, pese al aumento de las ventas de los textiles al amparo del Acuerdo Multifibras. Los rubros más afectados en 1989 fueron las prendas de vestir artesanal y los artículos de cuero.

La composición de las exportaciones haitianas varió sustancialmente en la década: las ventas de artículos manufacturados en la zona franca, que representaban la cuarta parte del total en 1980, aumentaron su participación de manera considerable; en efecto, en 1989, éstas constituyeron más de 60% de las exporta-

ciones. Sin embargo, en los dos últimos años se registraron caídas en el valor exportado: la disminución acumulada alcanzó a 25%, lo que contribuyó, de modo apreciable, a la merma de las exportaciones agregadas.

Las importaciones disminuyeron por segundo año consecutivo, en cerca de 9%. (Véase el cuadro 12.) La baja fue generalizada, con la excepción de las compras de hidrocarburos, cuyo aumento respondió al alza de los precios y al favorable régimen cambiario, especialmente hasta las modificaciones introducidas en julio al sistema de liquidación de divisas.

b) El comercio de servicios reales

Las exportaciones de servicios reales se redujeron en unos 8 millones de dólares, debido en especial a la menor afluencia de turistas. El número de visitantes al país disminuyó en 20%, alcanzado así a menos de la mitad de la cifra de 1985; en ello aparentemente influyeron las condiciones de inestabilidad social. Por su parte, el descenso registrado en las transacciones de comercio exterior dio lugar a una disminución en las salidas netas por concepto de transportes y seguros. En su conjunto, las bajas en las exportaciones e importaciones de servicios reales se compensaron entre sí, de modo que el déficit de la cuenta fue similar al de 1988.

c) El saldo en cuenta corriente y su financiamiento

El desequilibrio por concepto de pago de servicios a factores fue levemente inferior al de 1988, lo que se vio más que equiparado por una caída en las transferencias unilaterales privadas. Sin embargo, en las remesas registradas se subestima el flujo total, es probable que la subestimación haya aumentado a raíz de una modificación de las reglas cambiarias (que obligó a las instituciones financieras a entregar el total de las divisas recibidas al Banco Central en lugar del 50%), lo que probablemente inhibió la utilización del sistema bancario oficial por parte de los residentes en el extranjero que efectúan remesas.

En todo caso, el déficit en cuenta corriente registró 169 millones de dólares, valor muy cercano al del año anterior. (Véase el cuadro 13.) En 1989 hubo serios problemas para financiar el saldo en cuenta corriente. Se registró un menor ingreso de transferencias unilaterales oficiales, al entrarse la ayuda externa. Asimismo, pese a que se firmaron nuevos acuerdos de cooperación bilateral con los Estados Unidos, Francia y la República Federal de Alemania, disminuyó la entrada de capitales para el sector público; ello afectó particularmente al gobierno central, dado que las empresas del Estado recibieron más créditos. Hubo un mayor ingreso de fondos de inversión directa para financiar proyectos de construcción, pero disminuyeron las entradas hacia los sectores productivos, en especial los de subcontratación, todo lo cual hizo que el saldo neto representara una leve caída de la inversión directa.

En su conjunto, el país contó con menores recursos de financiamiento, lo cual contribuyó a que se redujeran las reservas. La caída de 15 millones de dólares acumulada en 1989 fue el resultado de movimientos opuestos: el Banco Central mejoró su posición en 26 millones de dólares, particularmente en virtud de los ingresos resultantes del acuerdo con el FMI; en contraste con lo anterior, las reservas de los

bancos comerciales se contrajeron, dada la menor oferta de divisas en el sistema financiero formal.

d) El endeudamiento externo

La deuda pública externa creció hasta alcanzar a 811 millones de dólares. (Véase el cuadro 14.) Se manifestó nuevamente una tendencia a una mayor participación de las empresas públicas en la deuda externa total, según la cual los préstamos brutos recibidos por esas empresas superaron, por primera vez, a los otorgados al gobierno central. Así, los pasivos de las empresas pasaron a representar un tercio de la deuda pública externa, en circunstancias de que habían sido una cuarta parte en 1986. Por otro lado, se redujo el peso de la deuda comercial, mientras que los organismos internacionales volvieron a tener una importancia preponderante en la concesión de préstamos.

En 1989, la deuda de Haití alcanzó a 330% de las exportaciones de bienes y servicios reales, cifra cercana al promedio de la región. Durante el año se registraron significativos atrasos en los servicios de la misma, los que disminuyeron luego del acuerdo con el FMI, si bien se mantuvieron en un nivel más alto que en 1988.

4. Los precios y las remuneraciones

El índice de precios al consumidor se elevó en 7.3% durante el año fiscal 1989 (septiembre a septiembre), es decir, algo menos que en el período equivalente de 1988. (Véanse el cuadro 15 y el gráfico 2.) Sin embargo, las alzas de precios fueron acelerándose, de modo que la tasa anual en diciembre de 1989 superó el 10%.

A partir de 1988 se quebró netamente la tendencia deflacionaria observada durante los dos años anteriores. Al repunte de los precios registrado en 1989 contribuyeron particularmente los de los alimentos, que se

recuperaron luego de un período de depresión. También influyó el alza en los costos de los insumos importados, merced a una expansión monetaria que no puso freno al traslado a precios.

El salario pagado en las empresas industriales del sector formal se vio incrementado en 1989, lo cual compensó el aumento de precios en el promedio del año. (Véase el cuadro 16.) Sin embargo, el mínimo legal se mantuvo en 15 gourdes diarios, de donde cabe presumir que se redujo el valor real de las remuneraciones en el sector informal.

Gráfico 2
HAITI: INDICE DE PRECIOS AL CONSUMIDOR
(Porcentajes)

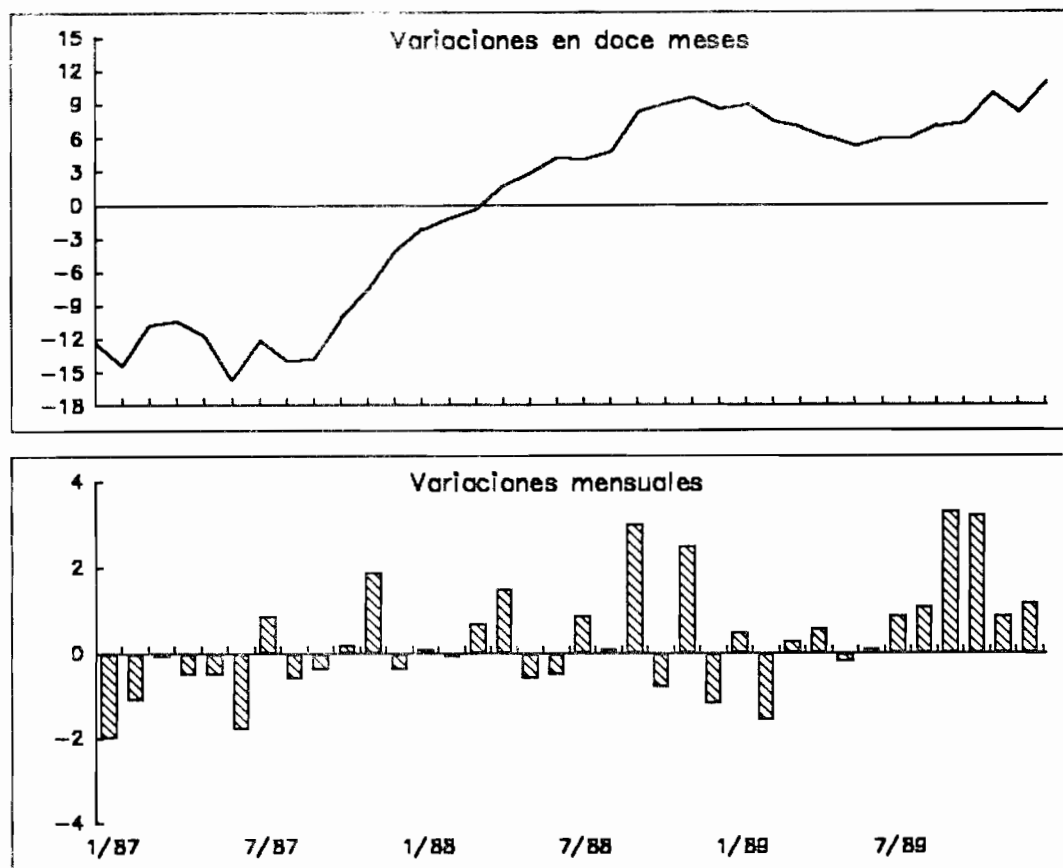

Fuente: CEPAL, sobre la base de cifras oficiales

5. Las políticas fiscal y monetaria

El déficit fiscal registró alrededor de 6% del producto interno bruto, es decir fue, algo más bajo que durante el año anterior, pero más alto que lo previsto. Ante la carencia de recursos externos, el gobierno debió recurrir principalmente al financiamiento interno. Ello significó un aumento del crédito bancario al gobierno, lo que constituyó un importante factor de expansión monetaria. Si bien se desaceleró el alza de la cantidad de dinero, los depósitos de menor movilidad registraron un significativo aumento. En septiembre, entró en vigor un acuerdo con el FMI, entre cuyos

principales objetivos se contaban mejorar la situación fiscal y moderar el crecimiento de la expansión monetaria.

a) La política fiscal

El presupuesto aprobado para el año fiscal 1989 preveía un equilibrio en las cuentas del gobierno central. Sin embargo, el incremento de los gastos, especialmente a partir de abril, y la mantención de los ingresos por debajo de lo esperado, dieron como resultado un déficit en relación con el producto interno bruto sólo ligeramente inferior al de 1988. (Véase el

cuadro 17.) Los gastos corrientes, que habían disminuido en términos nominales en 1987 y 1988, crecieron más que la inflación, lo cual se debió en parte a la creación de nuevas entidades administrativas. La inversión real se redujo en cantidades físicas, puesto que ante la baja de los recursos provenientes de fuentes externas (que suelen financiar gran parte de la inversión), se debieron utilizar en mayor medida algunos fondos del presupuesto interno. Por otro lado, los ingresos corrientes del gobierno se elevaron en 9%, es decir, algo más rápidamente que la inflación; como efecto importante de lo anterior, hubo un alza en los ingresos por concepto de impuestos al comercio exterior, en lo que influyó un mayor control del contrabando. Las empresas públicas, pese a su estado crónicamente deficitario, transfirieron fondos al gobierno a comienzos del año fiscal. Sin embargo, las finanzas de las empresas se fueron deteriorando, debido a los aumentos anotados en los costos de salarios e insumos, con precios de venta no flexibles.

En 1989 disminuyeron nuevamente las donaciones y el financiamiento externo; si bien en su conjunto, estos representaban sólo un 11% del déficit, en 1987 habían permitido contrarrestar más de 80% del desequilibrio. Ello introdujo un cambio significativo en las fuentes de financiamiento, con un peso mucho mayor del crédito interno, particularmente el proveniente del Banco Central. A esta circunstancia cabría atribuir tal vez el marcado desmejoramiento de la situación financiera del gobierno.

Uno de los principales problemas de la gestión fiscal ha sido el escaso rendimiento de la recaudación tributaria. En 1989 se dispusieron modificaciones importantes para el sistema impositivo. En primer lugar, se redujo la tasa marginal de tributación sobre los ingresos más altos (de 50% a 35%), a los efectos de reducir la evasión; además, se dispuso un impuesto excepcional de 10% por

seis meses a las remuneraciones de los funcionarios públicos de mayor categoría. A fines de agosto, y como corolario del acuerdo con el FMI, se promulgó una reforma fiscal, dirigida a simplificar el régimen de impuestos indirectos. La reforma extendió el impuesto a las ventas a algunos productos antes no gravados y redujo la cantidad de impuestos sobre artículos específicos. Además, se aprobó un impuesto de 30% sobre el valor declarado de las importaciones (excluida la gasolina), medida que, fuera de repercutir en los recursos del gobierno, constituyó una devaluación implícita.

b) La política monetaria

La expansión de la cantidad de dinero fue más lenta que en los años anteriores. (Véase el cuadro 18.) En contraste con lo anterior, el aumento en los depósitos de ahorro y a plazo fijo fue considerablemente mayor, en parte debido a la activa política de captación de los bancos. En consecuencia, el conjunto del dinero y el cuasidinero (M_2) se incrementó a una tasa algo mayor que en los años anteriores.

El crédito interno aumentó en 12.7%. El saldo de préstamos al sector privado creció más rápidamente que los precios; los sectores a los que se dirigió el crédito fueron principalmente la construcción y el consumo. Por su parte, tanto el gobierno como, en especial, las instituciones públicas incrementaron significativamente su demanda de financiamiento bancario, con lo cual el saldo de créditos al gobierno representó 60% del total.

El Banco Central procuró reducir el ritmo de la expansión monetaria por medio del aumento de los encajes; estos se fijaron en 52% sobre los depósitos a la vista y en 40% sobre los depósitos de ahorro. Por otro lado, el acuerdo con el FMI estableció un límite de 0.6% del producto interno bruto, a partir de septiembre, para el uso neto de crédito del Banco Central por parte del sector público.

Cuadro 1
HAITI: PRINCIPALES INDICADORES ECONOMICOS

	1982	1983	1984	1985	1986	1987	1988	1989 ^a
Indices (1980 = 100)								
Indicadores económicos básicos								
Producto interno bruto a precios de mercado	93.9	94.4	94.8	95.2	96.1	95.8	95.6	96.1
Ingreso nacional bruto	89.6	87.9	91.0	92.5	96.4	96.1	94.5	93.3
Población (millones de habitantes)	5.6	5.7	5.8	5.9	6.0	6.2	6.3	6.4
Producto interno bruto por habitante	90.6	89.5	88.3	87.0	86.2	84.4	82.7	81.5
Déficit fiscal/PIB ^b	13.1	11.3	10.1	7.6	5.8	8.3	6.4	5.9
Dinero (M ₁)/PIB ^b	13.0	11.4	11.9	12.0	12.3	15.9	18.9	19.6
Tipo de cambio real	90.7	83.1	79.2	71.3	69.2	81.8	82.0	78.9
Tasas de crecimiento								
Indicadores económicos de corte plazo								
Producto interno bruto	-3.4	0.6	0.4	0.4	1.0	-0.3	-0.2	0.5
Producto interno bruto por habitante	-5.1	-1.2	-1.4	-1.5	-0.8	-2.1	-2.1	-1.4
Ingreso nacional bruto	-4.7	-1.9	3.5	1.6	4.2	-0.2	-1.7	-1.2
Precios al consumidor								
Septiembre a septiembre	6.2	12.2	6.1	15.0	-0.5	-13.8	8.3	7.3
Salarios reales ^c	4.7	-6.7	-7.4	4.9	-7.8	11.6	0.1	0.7
Valor corriente de las exportaciones de bienes y servicios	12.2	6.9	10.7	5.7	-13.4	9.7	-14.2	-10.8
Valor corriente de las importaciones de bienes y servicios	-7.5	0.3	6.6	5.7	-15.0	5.9	-4.1	-6.8
Relación de precios del intercambio de bienes y servicios	1.6	-7.1	15.7	4.8	12.2	0.9	-7.9	-8.9
Millones de dólares								
Sector externo								
Saldo del comercio de bienes y servicios	-223	-206	-208	-220	-181	-181	-206	-203
Pago neto de utilidades e intereses	14	14	18	20	16	21	27	26
Saldo de la cuenta corriente	-188	-174	-181	-191	-145	-146	-170	-169
Saldo de la cuenta de capital	226	146	162	196	169	152	187	154
Variación de las reservas internacionales netas	34	-20	-16	6	10	6	17	-15
Deuda externa pública desembolsada	410	551	607	600	696	752	778	811

Fuente: CEPAL, sobre la base de cifras oficiales.

^a Cifras preliminares. ^b Porcentajes. ^c Mínimo pagado a las empresas industriales.

Cuadro 2
HAITI: EVOLUCION DEL INGRESO NACIONAL BRUTO

	Indices (1980 = 100)			Composición porcentual			
	1987	1988	1989 ^a	1980	1987	1988	1989 ^a
Ingreso nacional bruto (a + b + c + d)	96.1	94.5	93.3	102.8	103.1	101.5	99.8
a) Producto interno bruto	95.8	95.6	96.1	100.0	100.0	100.0	100.0
b) Efecto de la relación de precios del intercambio	-	0.7	-0.8	-2.3
c) Ingresos neto de factores del exterior	128.2	161.3	147.2	-1.0	-1.4	-1.7	-1.6
d) Transferencias privadas netas recibidas del exterior	93.5	102.7	93.1	3.8	3.7	4.1	3.7

Fuente: CEPAL, sobre la base de estadísticas oficiales.

^a Cifras preliminares.

Cuadro 3
HAITI: OFERTA Y DEMANDA GLOBALES

	Indices (1980 = 100)			Composición porcentual		Tasas de crecimiento			
	1987	1988	1989 ^a	1980	1989 ^a	1986	1987	1988	1989 ^a
Oferta global	94.3	92.6	90.8	135.2	127.8	-4.2	0.3	-1.8	-1.9
Producto interno bruto a precios de mercado	95.8	95.7	96.1	100.0	100.0	1.0	-0.3	-0.2	0.5
Importaciones de bienes y servicios ^b	89.7	83.8	75.8	35.2	27.8	-17.4	2.2	-6.6	-9.6
Demanda global	94.3	92.6	90.8	135.2	127.8	-4.2	0.3	-1.8	-1.9
Demanda Interna	95.6	95.2	93.8	113.0	110.3	0.6	-0.4	-0.5	-1.4
Inversión bruta interna	103.8	102.2	98.3	19.2	19.6	-8.4	-1.8	-1.5	-3.9
Inversión bruta fija	106.1	106.2	103.4	17.2	18.6	-11.3	2.5	0.1	-2.6
Construcción	109.2	111	112.3	10.0	11.7	-6.1	2.2	1.7	1.2
Maquinaria y equipo	101.8	99.5	91.1	7.2	6.8	-18.2	2.9	-2.3	-8.4
Variación de existencias
Consumo total	93.9	93.7	92.9	93.8	90.7	2.9	-0.1	-0.2	-0.8
Gobierno general	116	115.7	115.7	9.7	11.7	2.5	1.5	-0.3	0.0
Privado	91.4	91.2	90.3	84.0	78.9	2.9	-0.4	-0.2	-1.0
Exportaciones de bienes y servicios ^b	87.5	79.5	75.4	22.3	17.5	-25.0	4.9	-9.2	-5.1

Fuente: CEPAL, sobre la base de cifras oficiales y del Fondo Monetario Internacional.

^a Cifras preliminares.

^b Las cifras sobre exportaciones e importaciones de bienes y servicios se obtuvieron del balance de pagos en dólares corrientes del Fondo Monetario Internacional, convertidos a valores constantes de 1980 mediante índices de valor unitario calculados por la CEPAL a tal efecto.

Cuadro 4
HAITI: ORIGEN Y FINANCIAMIENTO DE LA
INVERSION BRUTA INTERNA
(Como porcentaje del producto interno bruto)^a

	1982	1983	1984	1985	1986	1987	1988	1989 ^b
Inversión interna bruta	12.4	15	20.7	20.2	16.6	17	15.4	15.2
Ahorro interno bruto	7.5	12.1	9.5	9.9	8.3	8.1	8.1	9.3
Ingresos netos por el servicio de factores	-1	-1	-1.3	-1.4	-1.1	-1.4	-1.7	-1.6
Efecto de la relación de precios del intercambio	-4.5	-6.6	-3.3	-2.2	0.5	0.7	-0.8	-2.3
Transferencias unilaterales privadas	3.6	3.3	3.2	3.4	3.5	3.7	4.1	3.7
Ahorro nacional bruto	5.5	7.7	8.1	9.8	11.3	11.2	9.6	9.2
Ahorro externo	13.7	12.4	12.8	13.5	9.8	9.6	10.9	10.5

Fuente: CEPAL, sobre la base de datos oficiales.

^a A precios de mercado, en dólares constantes de 1980, al tipo de cambio ajustado.

^b Cifras preliminares.

Cuadro 5
**HAITI: PRODUCTO INTERNO BRUTO POR CLASE DE ACTIVIDAD
ECONOMICA, A PRECIOS DE MERCADO DE 1980**

	Indices (1980 = 100)			Composición porcentual		Tasas de crecimiento			
	1987	1988	1989 ^a	1980	1989 ^a	1986	1987	1988	1989 ^a
Producto interno bruto	95.9	95.6	96.1	100.0	100.0	1.0	-0.3	-0.2	0.5
Bienes	91.2	90.7	90.3	57.8	54.3	0.8	-0.7	-0.6	-0.4
Agricultura	97.2	96.3	94.7	33.4	32.9	2.4	0.3	-0.9	-1.6
Minería	7.9	7.9	8.2	1.3	0.1	-10.3	-	-	4.3
Industria manufacturera	80.2	79.5	80.9	17.6	14.8	0.4	-3.9	-0.8	1.7
Construcción	109.2	111.0	112.4	5.5	6.5	-6.1	2.3	1.6	1.2
Servicios básicos	109.6	117.1	121.0	2.7	3.4	3.3	10.1	6.8	3.4
Electricidad, gas y agua	138.4	150.3	155.7	0.7	1.1	2.0	6.2	8.6	3.6
Transporte, almacenamiento y comunicaciones	100.0	105.9	109.4	2.0	2.3	4.0	12.0	5.9	3.3
Otros servicios	102.4	102.3	103.2	35.7	38.4	1.4	-1.4	-0.2	0.9
Comercio, restaurantes y hoteles	90.1	89.4	88.8	18.7	17.2	-0.2	-1.4	-0.9	-0.6
Establecimientos financieros, seguros, bienes inmuebles y ser- vicios prestados a las empresas	110.9	113.1	113.5	5.0	5.9	2.2	0.5	1.9	0.4
Propiedad de vivienda	114.2	116.4	117.1	4.8	5.9	2.0	2.0	1.9	0.6
Servicios comunales, sociales y personales	117.9	117.7	121.2	12.0	15.2	2.9	-2.1	-0.2	2.9
Servicios gubernamentales	117.5	117.5	122.0	9.2	11.6	2.6	1.6	-	3.8
Derechos de importación	94.8	93.9	99.0	3.8	3.9	-1.4	10.2	-1.0	5.5

Fuente: CEPAL, sobre la base de cifras oficiales, reponderadas con la estructura a precios corrientes del año 1980. Por tanto, las tendencias obtenidas no coinciden necesariamente con las publicadas por los países en sus cálculos a precios constantes.

^a Cifras preliminares.

Cuadro 6
HAITI INDICADORES DE LA PRODUCCION AGROPECUARIA

	Miles de toneladas					Tasas de crecimiento			
	1980	1986	1987	1988	1989 ^a	1986	1987	1988	1989 ^a
Producción de los principales cultivos									
De exportación									
Café	42.9	37.8	30.1	37.7	38.4	2.4	-20.4	25.2	1.9
Algodón	5.9	8.4	5.0
Cacao	3.4	5.6	5.2	3.0	2.6	10.9	-7.1	-44.1	-13.3
De consumo interno									
Arroz	124.1	129.2	135.1	120.5	119.3	4.0	4.6	-10.8	-1.0
Maíz	186.2	196.3	205.7	205.1	211.2	5.3	4.8	-0.3	3.0
Sorgo	125.2	119.2	124.1	136.0	142.8	-1.8	4.1	9.6	5.0
Frijol	52.6	48.2	48.7	54.7	57.4	1.3	1.0	12.3	4.9
Bananas	519.7	525.4	530.9	476.0	499.8	2.9	1.0	-10.3	5.0
Azúcar	5 640.8	5 772.5	4 542.9	546.0	349.4	0.8	-21.3	-88.0	-36.0
Producción pecuaria									
Total de carnes	69.4	73.8	92.1	95.1	106.5	7.3	24.8	3.3	12.0

Fuente: CEPAL, sobre la base de cifras del Ministerio de Agricultura, Recursos Naturales y Desarrollo Rural.

^a Cifras preliminares.

Cuadro 7
HAITI: INDICADORES DE LA PRODUCCION MANUFACTURERA

	1980	1986	1987	1988	1989 ^a	Tasas de crecimiento			
						1986	1987	1988	1989 ^a
Indices (1976 = 100)									
Indices del valor agregado	147	118	114	113	115	-2.9	-3.9	-0.8	1.7
Alimentos	135	130	109	108	112	-2.3	-15.9	-1.3	3.7
Bebidas	143	133	173	181	200	-2.9	30.4	4.4	10.9
Tabaco	152	106	102	118	118	-2.7	-3.8	15.8	-
Textiles, vestuario y productos de cuero	99	85	81	77	77	-2.3	-4.9	-4.5	-
Productos químicos	187	49	64	67	88	-2.0	29.8	4.7	31.8
Minerales no metálicos	110	121	123	130	131	-3.2	1.2	5.9	0.3
Metalmecánica	268	206	206	197	189	-2.8	-0.1	-4.2	-4.3
Diversos	126	105	111	111	106	-2.7	6.1	-	4.9
Miles de toneladas									
Producción de algunas manufacturas importantes									
Harina	85	128	92	106	100	12.8	-20.1	15.7	-6.3
Azúcar	54	41	33	30	...	-28.7	-21.3	-6.5	...
Manteca	3	7	7	7	9	6.6	12.3	1.4	18.9
Aceite comestible	19	40	24	81	100	5.5	-39.7	233.9	24.3
Bebidas gaseosas ^b	74	65	7.2
Cervezas ^b	5	4	4	4	4	-3.1	16.2	-4.4	-10.7
Cigarrillos ^c	1 064	846	888	963	1 041	7.6	5.0	8.5	8.1
Jabón	13	31	40	45	49	5.8	30.4	10.4	9.2
Detergentes ^d	579	1 373	1 916	1 288	826	5.4	39.5	-32.8	-35.8
Aceites esenciales ^d	242	153	167	190	112	-0.1	8.8	14.0	-40.9
Cemento	243	221	253	265	236	-15.7	14.3	4.9	-11.2
Otros indicadores de la producción manufacturera									
Consumo comercial e industrial de electricidad ^e									
Industria azucarera	18	9	6	3	3	-9.9	-29.2	-58.7	33.2
Industria cementera	21	20	18	19	20	-12.1	-9.1	4.5	8.0

Fuente: CEPAL, sobre la base de cifras del Banco de la República de Haití y del Instituto Haitiano de Estadística e Informática.

^a Cifras preliminares. ^b Millones de botellas. ^c Millones de unidades. ^d Toneladas. ^e Millones de kWh.

Cuadro 8
HAITI: EVOLUCION DE LA GENERACION Y CONSUMO DE ELECTRICIDAD

	Millones de kWh					Tasas de crecimiento			
	1980	1986	1987	1988	1989 ^a	1986	1987	1988	1989 ^a
Generación	336	439	486	524	578	3.3	10.7	7.8	10.3
Consumo^b	256	319	328	337	357	-1.1	2.6	2.7	6.0
Comercial e industrial	156	160	154	151	157	-8.0	-4.0	-1.8	4.0
Residencial	81	123	136	144	155	8.0	10.1	6.6	7.0
Alumbrado público	9	8	10	12	12	2.1	20.7	20.0	6.8
Servicios públicos y comunales	10	28	29	30	33	4.0	2.1	3.5	11.5

Fuente: CEPAL, sobre la base de cifras del Banco de la República de Haití.

^a Cifras preliminares. ^b La diferencia entre la generación y el consumo obedece a las mermas y al consumo no registrado.

Cuadro 9
HAITI: PRINCIPALES INDICADORES DEL COMERCIO EXTERIOR DE BIENES

	1982	1983	1984	1985	1986	1987	1988	1989 ^a
Tasas de crecimiento								
Exportaciones fob								
Valor	15.5	6.8	15.7	3.9	-14.4	10.1	-14.1	-12.1
Volumen	12.2	18.4	-3.7	1.2	-28.1	-0.8	-6.0	-1.6
Valor unitario	3.0	-9.8	20.1	2.7	19.0	10.9	-8.6	-10.7
Importaciones fob								
Valor	-13.3	-0.1	4.3	2.0	-12.0	2.6	-8.8	-8.7
Volumen	-12.8	-0.9	9.5	4.9	-16.7	1.1	-9.0	-10.0
Valor Unitario	-0.6	0.8	-4.8	-2.7	5.7	1.5	0.3	1.4
Relación de precios del intercambio fob/cif	3.0	-11.0	22.2	3.8	15.1	7.7	-9.7	-12.2
Indices (1980=100)								
Poder de compra de las exportaciones	77.4	81.6	96.0	100.8	83.5	89.3	75.7	65.4
Quántum de la exportaciones	106.8	126.4	121.7	123.2	88.6	87.9	82.6	81.3
Quántum de las importaciones	99.2	98.3	107.6	112.9	94.0	95.0	86.4	77.8
Relación de precios del intercambio (fob/fob)	73.6	65.8	83.0	87.6	98.6	107.8	98.3	86.5

Fuente: CEPAL, sobre la base de cifras oficiales.

^a Cifras preliminares.

Cuadro 10
HAITI: EVOLUCION DE LOS TIPOS DE CAMBIO
(Promedios anuales y trimestrales)

	Tipos de cambio nominales (gourdes por dólar)	Indices del tipo de cambio real efectivo ^a (1985 = 100)	
		Exportaciones	Importaciones
1970-1979		140.3	141.2
1980-1989		116.7	118.1
1980	5	140.2	141.8
1981	5	134.6	135.8
1982	5	127.2	127.4
1983	5	116.5	116.8
1984	5	111.1	111.1
1985	5	100.0	100.0
1986	5	97.0	98.9
1987	5	114.7	117.7
1988	5	114.9	118.7
1989	5	110.6	113.3
1987			
I	5	110.5	113.0
II	5	114.6	117.6
III	5	116.6	119.5
IV	5	117.1	120.6
1988			
I	5	117.3	121.3
II	5	116.5	120.5
III	5	114.6	118.0
IV	5	111.3	115.0
1989			
I	5	113.5	117.0
II	5	114.7	117.6
III	5	110.3	112.4
IV	5	103.8	106.2

Fuente: CEPAL, sobre la base de cifras del Fondo Monetario Internacional, Estadísticas Financieras Internacionales, varios números.

^a Corresponde al promedio de los índices del tipo de cambio real del gourde con respecto a las monedas de los principales países con que Haití tiene intercambio comercial, ponderados por la importancia relativa de las exportaciones o las importaciones, según el caso, hacia o desde esos países. Las ponderaciones corresponden al promedio del período 1983-1987. En los cálculos se han utilizado preferentemente índices de precios al por mayor y en el caso de Haití se usó el índice de precios al consumidor. Para la metodología y fuentes utilizadas, véase el apéndice técnico del *Estudio Económico de América Latina y el Caribe*, 1981.

Cuadro 11
HAITI: EXPORTACIONES DE BIENES, FOB

	Millones de dólares			Composición porcentual			Tasas de crecimiento			
	1987	1988	1989 ^a	1975	1980	1989 ^a	1986	1987	1988	1989 ^a
Total	210	180	159	100.0	100.0	100.0	-14.8	10.1	-6.2	-12.1
Productos agropecuarios	60	58	52	53.0	64.9	32.9	11.6	-28.4	4.2	-9.2
Café	37	33	35	22.8	42.1	21.9	12.4	-35.9	4.9	6.6
Cacao	5	4	3	6.0	2.1	1.9	-28.6	-8.1	-11.9	-26.0
Azúcar ^b	5	3	-	13.2	3.0	-	105.0	-36.5	-35.7	-
Sisal	4	4	5	3.9	0.7	3.2	18.7	26.4
Aceites esenciales	3	3	4	6.0	2.5	2.3	0.5	-16.2	134.5	9.9
Otros	8	11	6	11.1	14.5	3.8	-58.7	59.5	-23.1	-44.7
Artículos manufacturados en la Zona Franca	133	116	100	22.3	25.3	62.9	-5.0	32.9	-14.3	-13.7
Manufacturas artesanales	20	10	9	14.7	9.8	5.5	-30.8	-16.7	15.0	-11.0
Ajustes	-2	-2	-2	-	-	-1.2				
Miles de toneladas										
Café	12.8	16.2	13.4	-13.2	-19.0	26.6	-17.3			
Cacao	2.5	2.9	2.8	-26.3	-10.7	16.0	-3.4			
Azúcar	6.8	7.1	-	107.5	-38.2	4.4	-			
Aceites esenciales	0.2	0.3	0.1	-	-	50.0	-66.7			
Artículos manufacturados en la Zona Franca	20.2	12.7	17.9	-8.9	26.2	-2.5	40.9			
Manufacturas artesanales	2.8	2.3	1.7	-12.5	-20.0	-17.9	-26.1			

Fuente: CEPAL, sobre la base de cifras del Banco de la República de Haití.

^a Cifras preliminares. ^b Incluye melazas.

Cuadro 12
HAITI: IMPORTACIONES DE BIENES, CIF

	Millones de dólares			Composición porcentual			Tasas de crecimiento			
	1987	1988	1989 ^a	1975	1980	1989 ^a	1986	1987	1988	1989 ^a
Total	376.9	343.9	313.7	100.0	100.0	100.0	-18.3	2.5	-8.8	-8.8
Productos alimenticios, bebidas y tabaco	70.0	69.8	65.0	23.1	16.9	20.7	-19.8	1.4	-0.3	-6.9
Hidrocarburos	50.3	46.4	55.5	9.1	16.7	17.7	-20.6	-1.0	-7.8	19.6
Aceites esenciales y grasas	35.8	30.6	26.5	5.5	7.0	8.4	8.2	5.5	-14.5	-13.4
Productos químicos	38.4	34.0	28.9	8.4	8.4	9.2	-14.6	6.5	-11.5	-15.0
Artículos manufacturados ^b	59.6	54.0	44.0	16.3	20.7	14.0	-23.0	-0.6	-9.4	-18.5
Maquinaria y equipo de transporte	65.4	61.6	53.5	19.8	17.4	17.1	-23.7	3.9	-5.8	-13.1
Artículos manufacturados diversos ^c	35.3	29.2	26.5	14.0	8.2	8.4	-16.7	4.4	-17.3	-9.2
Otros ^d	22.0	18.3	13.8	3.8	4.7	4.4	...	7.8	-16.8	-24.6

Fuente: CEPAL, sobre la base de cifras del Banco de la República de Haití.

^a Cifras preliminares. ^b Incluye manufacturas textiles, de cuero, caucho, madera, papel y productos minerales metálicos y no metálicos. ^c Incluye prendas de vestir, calzado, artículos de viaje, muebles, instrumental profesional y artículos sanitarios y electrodomésticos. ^d Incluye materias primas no comestibles.

Cuadro 13
HAITI: BALANCE DE PAGOS
(Millones de dólares)

	1982	1983	1984	1985	1986	1987	1988	1989 ^a
Balance en cuenta corriente	-188	-174	-181	-191	-145	-146	-170	-169
Balance comercial	-223	-206	-208	-220	-181	-181	-206	-203
Exportaciones de bienes y servicios	270	288	319	337	292	320	275	245
Bienes fob	174	186	215	223	191	210	180	159
Servicios reales ^b	96	103	104	114	101	110	94	87
Transporte y seguros	7	7	8	8	7	8	7	7
Viajes	80	85	85	93	82	90	74	68
Importaciones de bienes y servicios	493	494	527	557	474	502	481	448
Bienes fob	324	324	338	345	303	311	284	259
Servicios reales ^b	169	170	189	212	170	190	197	189
Transporte y seguros	77	88	98	114	76	93	95	91
Viajes	41	39	40	43	37	42	34	33
Servicios de factores	-14	-14	-18	-20	-16	-21	-27	-26
Utilidades	-8	-8	-2	-2	-	-2	-4	-3
Intereses recibidos	1	1	-	-	-	-	-	-
Intereses pagados y devengados	-7	-7	-17	-18	-15	-19	-23	-23
Trabajo y propiedad	-	-	-	-	-	-	-	-
Transferencias unilaterales privadas	49	46	45	49	52	56	63	59
Balance en cuenta de capital	226	146	162	196	169	152	187	154
Transferencias unilaterales oficiales	61	64	78	97	100	115	130	107
Capital de largo plazo	43	85	90	54	39	61	49	43
Inversión directa	7	8	4	5	5	5	10	9
Inversión de cartera	-	-	-	-	-	-	-	-
Otro capital de largo plazo	37	76	86	49	34	56	39	34
Sector oficial ^c	33	33	67	25	-	21	28	28
Préstamos recibidos	38	37	74	47	34	52	48	41
Amortizaciones	-5	-4	-6	-13	-22	-29	-20	-13
Bancos comerciales ^c	-	-	-	-	-	-	-	-
Préstamos recibidos	-	-	-	-	-	-	-	-
Amortizaciones	-	-	-	-	-	-	-	-
Otros sectores ^c	4	43	19	24	35	35	11	6
Préstamos recibidos	8	27	20	14	21	22	11	6
Amortizaciones	-5	-7	-18	-8	-3	-4	-	-
Capital de corto plazo	-12	6	23	2	13	-3
Sector oficial	-	1	11	17	23	6
Bancos comerciales	-12	5	12	-15	-10	-9
Otros sectores	-	-	-	-	-	-
Errores y omisiones netos	133	-9	-30	44	17	-21	8	4
Balance global ^d	38	-28	-19	5	24	6	17	-15
Variación total reservas (- aumento)	-34	20	16	-6	-10	-6	-17	15
Oro monetario	1	-	-	-	1	-	-	...
Derechos especiales de giro	-	-3	3	-	-	-1	1	-1
Posición de reserva en el FMI	-	-	-	-	-	-	-	...
Activos en divisas	-16	9	-4	-6	-1	1	17	...
Otros activos	-	-	-	-	-	-	-	-
Uso de crédito del FMI	-18	15	16	-	-10	-6	-34	-1

Fuente: 1982-1987: CEPAL, en base a cifras proporcionadas por el Fondo Monetario Internacional. 1988 y 1989: CEPAL, sobre la base de cifras proporcionadas por el Banco de la República de Haití.

^a Cifras preliminares. ^b Incluye Otros servicios no factoriales. ^c Incluye Préstamos concedidos y Otros activos y pasivos. ^d Es igual a la Variación total de reservas (con signo contrario), más Asientos de contrapartida.

Cuadro 14
HAITI: INDICADORES DEL ENDEUDAMIENTO EXTERNO ^a

	1982	1983	1984	1985	1986	1987	1988	1989 ^b
Millones de dólares								
Deuda externa pública desembolsada								
Saldos	410	551	607	600	696	752	778	811
Gobierno	282	402	454	453	496	521	535	536
Empresas públicas	128	149	153	147	200	231	243	275
Desembolsos	48	47	84	50	55	73	48	29
Servicios	17	23	37	31	36	45	30	22
Amortizaciones	10	12	28	23	29	36	20	13
Intereses	7	11	9	8	7	9	10	9
Porcentajes								
Relaciones								
Deuda externa total/exportaciones de bienes y servicios	149.1	190.0	189.7	178.0	238.7	234.7	283.1	330.9
Servicios/exportaciones de bienes y servicios	6.2	7.9	11.6	9.2	12.3	14.0	10.9	9.0
Intereses netos/exportaciones de bienes y servicios	2.5	3.8	2.8	2.2	2.5	2.7	3.5	4.0
Servicios/desembolsos	35.4	48.9	44.0	62.0	65.5	61.6	62.5	75.9

Fuente: CEPAL, sobre la base de cifras del Banco de la República de Haití.

^a Monto de la deuda externa desembolsada al 30 de septiembre de cada año y a un plazo mayor de un año. ^b Cifras preliminares.

Cuadro 15
HAITI: EVOLUCION DE LOS PRECIOS INTERNOS

	1982	1983	1984	1985	1986	1987	1988	1989
Variación de septiembre a septiembre								
Indice de precios al consumidor	6.2	12.2	6.1	15.0	-0.5	-13.8	8.3	7.3
Alimentos	1.6	13.4	5.8	17.7	-1.9	-22.5	12.2	8.6
Variación media anual								
Indice de precios al consumidor	9.0	8.8	8.0	8.4	8.5	-10.4	-0.1	7.5
Alimentos	4.7	7.2	8.5	7.8	11.7	-17.5	-0.4	8.8

Fuente: CEPAL, sobre la base de cifras del Banco de la República de Haití y del Instituto Haitiano de Estadística e Informática.

Cuadro 16
HAITI: EVOLUCION DE LAS REMUNERACIONES

	1982	1983	1984	1985	1986	1987	1988	1989 ^a
Gourdes								
Salario diario mínimo ^b	13.0	13.2	13.2	15.0	15.0	15.0	15.0	16.3
Indices (1980 = 100)								
Salarios								
Nominales	118.2	120.0	120.0	136.4	136.4	136.4	136.4	147.8
Reales ^c	100.8	94.0	87.1	91.3	84.8	94.7	95.1	103.0
Tasas de crecimiento								
Salarios								
Nominales	14.1	1.5	-	13.7	-	-	-	8.3
Reales ^c	4.7	-6.7	-7.4	4.9	-7.8	11.6	0.1	0.7

Fuente: CEPAL, sobre la base de cifras del Instituto Haitiano de Estadística e Informática.

^a Cifras preliminares. ^b Se refiere al jornal mínimo pagado en las empresas industriales.

^c Deflactado por el índice de precios al consumidor.

Cuadro 17
HAITI: INGRESOS Y GASTOS DEL GOBIERNO CENTRAL

	Millones de gourdes				Tasas de crecimiento			
	1986	1987	1988	1989 ^a	1986	1987	1988	1989 ^a
1. Ingresos corrientes	1 299	1 162	1 158	1 265	1.6	-10.5	-0.3	9.2
Ingresos tributarios	1 234	1 108	1 117	1 210	9.8	-10.2	0.8	8.3
Directos	154	128	141	156	-	-16.9	10.2	10.6
Indirectos	470	449	469	490	-27.0	-4.5	4.5	4.5
Empresas pública	105	91	101	87	...	-13.3	11.0	-13.9
Sobre el comercio exterior	311	226	181	221	1.6	-27.3	-19.9	22.1
Diversos	194	214	225	256	870.0	10.3	5.1	13.8
Ingresos extrapresupuestarios	65	54	41	55	-58.1	-16.9	-24.1	34.1
2. Gastos corrientes	1 272	1 262	1 189	1 306	-29.5	-0.8	-5.8	9.8
Gastos presupuestarios	1025	1026	970	1115	32.3	0.1	-5.5	14.9
Remuneraciones	561	699	748	808	13.6	24.6	7.0	8.0
Otros	464	327	222	307	65.1	-29.5	-32.1	38.3
Gastos extrapresupuestarios	247	236	219	191	-76.0	-4.5	-7.2	-12.8
3. Ahorro corriente (1-2)	27	-100	-31	-41				
4. Gastos de capital	676	727	584	567	223.2	7.6	-19.6	-3.0
5. Gastos totales (2+4)	1 948	1 989	1 773	1 873	-3.3	2.1	-10.9	5.6
6. Déficit fiscal (1-5)	649	827	615	608	-188.4	27.5	-25.6	-1.2
7. Financiamiento del déficit								
Financiamiento interno neto	145	55	155	202				
Banco Central	147	59	172	199				
Otros	-2	-4	-17	3				
Financiamiento externo	230	134	89	51				
Donaciones	386	565	147	16				
Ajustes	-139	-39	180	271				
Relaciones (porcentajes)								
Ahorro corriente/gastos de capital	4.0	-13.8	-5.3	-7.2				
Déficit fiscal/gastos totales	33.3	41.6	34.7	32.5				
Ingresos tributarios/PIB	11.6	11.7	10.7	12.2				
Gastos totales/PIB	17.4	20.0	18.4	18.1				
Déficit fiscal/PIB	5.8	8.3	6.4	5.9				
Donaciones/déficit	-59.5	-68.3	-23.8	-2.7				

Fuente: CEPAL, sobre la base de cifras del Banco de la República de Haití y del Fondo Monetario Internacional.

^a Cifras preliminares.

Cuadro 18
HAITI: INDICADORES MONETARIOS

	Saldos a fines de septiembre (millones de gourdes)				Tasas de crecimiento			
	1986	1987	1988	1989 ^a	1986	1987	1988	1989 ^a
Base monetaria	1 687	1 938	2 187	2 350	12.5	14.9	12.8	7.5
Dinero (M ₁)	1 381	1 584	1 865	2 039	14.7	14.7	17.7	9.3
Cuasidinero	1 493	1 616	1 702	1 994	9.4	8.2	5.3	17.2
Dinero más cuasidinero (M ₂)	2 874	3 200	3 567	4 033	11.9	11.3	11.5	13.1
Crédito interno ^b	4 338	4 512	4 815	5 427	1.5	4.0	6.7	12.7
Al sector público	2 800	2 948	3 120	3 371	-0.3	5.3	5.8	8.0
Gobierno central (neto)	2 653	2 792	3 014	3 226	2.6	5.2	8.0	7.0
Instituciones públicas	147	156	106	145	-34.1	6.1	-32.1	36.8
Al sector privado	1 538	1 564	1 695	2 056	5.0	1.7	8.4	21.3
Coefficientes								
Multiplicadores monetarios								
M ₁ /base monetaria	0.82	0.82	0.85	0.87				
M ₂ /base monetaria	1.70	1.65	1.63	1.72				
Velocidad de circulación:								
PIB/M ₁	8.1	6.3	5.3	5.1				

Fuente: CEPAL, sobre la base de cifras del Banco de la República de Haití.

^a Cifras preliminares. ^b No incluye las transacciones interbancarias.

