

Documento Interno
para discusión
No. LC/BRS/R.51/Add 7
Julio 1997
Original: Español

CEPAL

COMISION ECONOMICA PARA AMERICA LATINA Y EL CARIBE
OFICINA EN BRASILIA

**EVOLUCION
DE LA
ECONOMIA
BRASILEÑA**

Informe Estadístico

Julio 1997

El presente informe estadístico incluye las informaciones disponibles hasta la cuarta semana del mes de Agosto.

144407

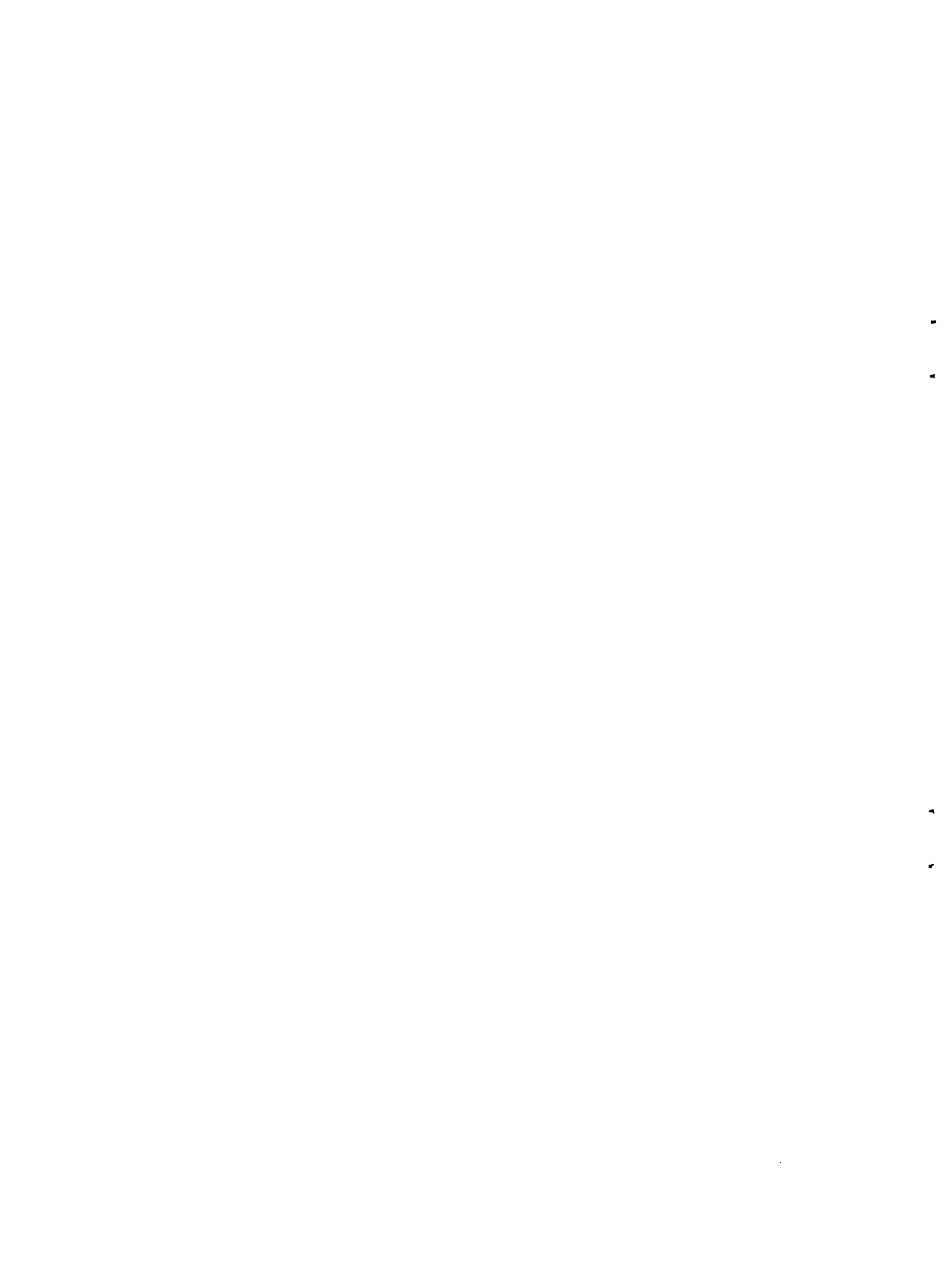

INDICE

Brasil: Evolución de los principales indicadores económicos

- 01.Brasil: Producción agropecuaria.
- 02.Brasil: Nivel de actividad de la industria manufacturera.
- 03.Brasil: Producción manufacturera por ramas industriales.
- 04.Brasil: Producción industrial según categorías de uso.
- 05.Brasil: Producción industrial, grado utilización capacidad instalada
- 06.Brasil: Indicadores del nivel de consumo.
- 07.Brasil: Evolución del salario-mínimo real.
- 08.Brasil: Personal ocupado y salario real en el sector manufacturero Estado de São Paulo.
- 09.Brasil: Índice mensual de empleo total y por sectores de actividad.
- 10.Brasil: Tasas de desempleo en las principales áreas metropolitanas
- 11.Brasil: Comercio exterior, FOB.
- 12.Brasil: Estructura de las exportaciones, FOB.
- 13.Brasil: Importaciones por categorías de uso.
- 14.Brasil: Balance de pagos.
- 15.Brasil: Reservas internacionales en el Banco Central.
- 16.Brasil: Tasa de Cambio Nominal.
- 17.Brasil: Tasas de variación de los precios.
- 18.Brasil: Variación mensual y trimestral anualizada de los principales índices de precios.
- 19.Brasil: Evolución de la tasa de cambio real.
- 20.Brasil: Tasas de intereses mensuales y inflación
- 21.Brasil: Medios de Pago y Base Monetaria.
- 22.Brasil: Resultado Financiero del Tesoro Nacional.

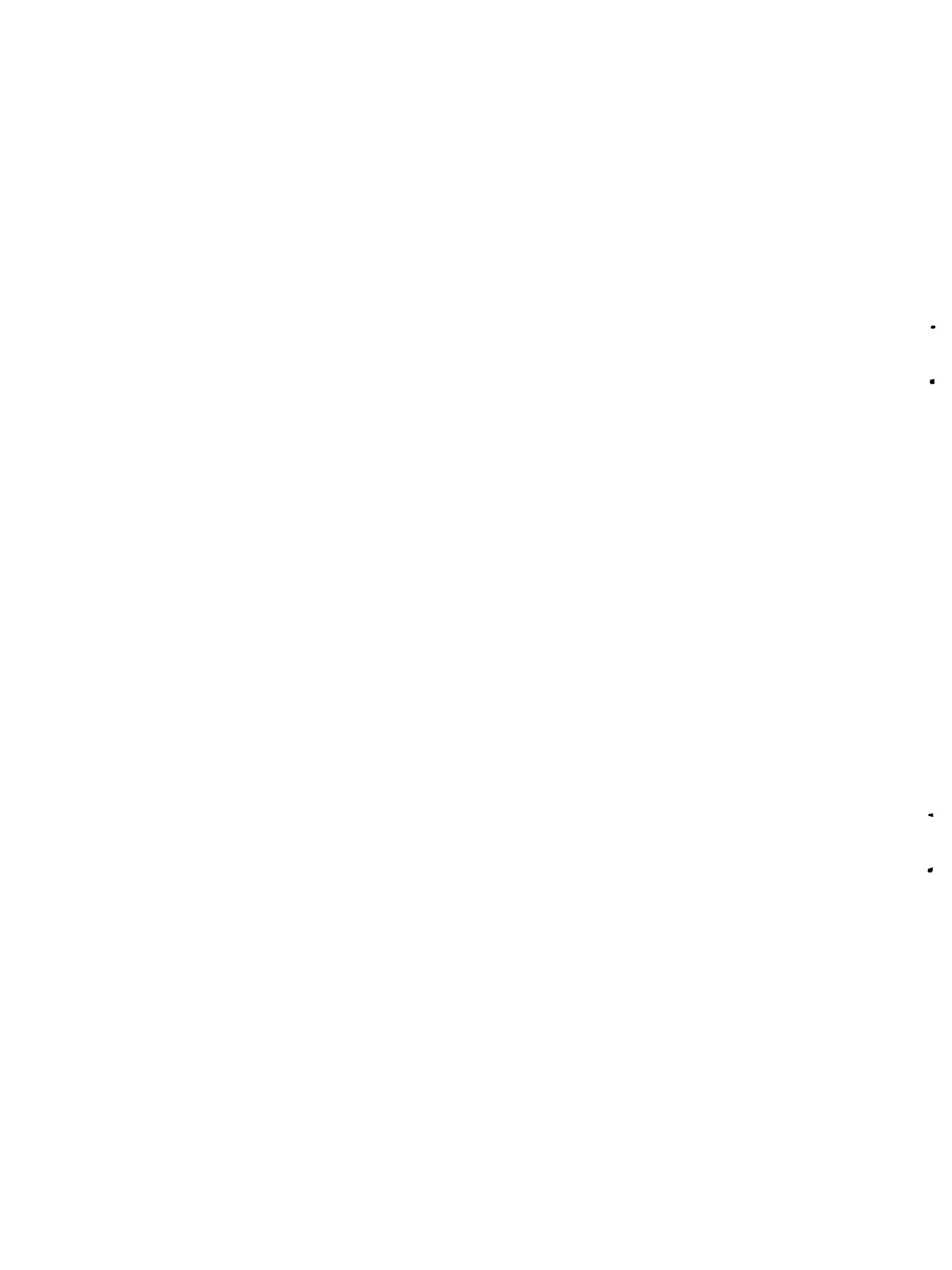

GRAFICOS

Grafico 1 - São Paulo: Producción Industrial &
Utilización de la Capacidad Instalada

Grafico 2 - São Paulo: Personal Ocupado, Masa Salarial y
Salário Real Médio

Grafico 3 - Brasil: Índice Mensual de Empleo

Grafico 4 - Brasil: Tasa de Inflación Oficial e
Interés de Crédito al Consumidor

Grafico 5 - Brasil: Comércio Exterior



Gráfico 1

PRODUCCION INDUSTRIAL & UTILIZACION CAPACIDAD INSTALADA

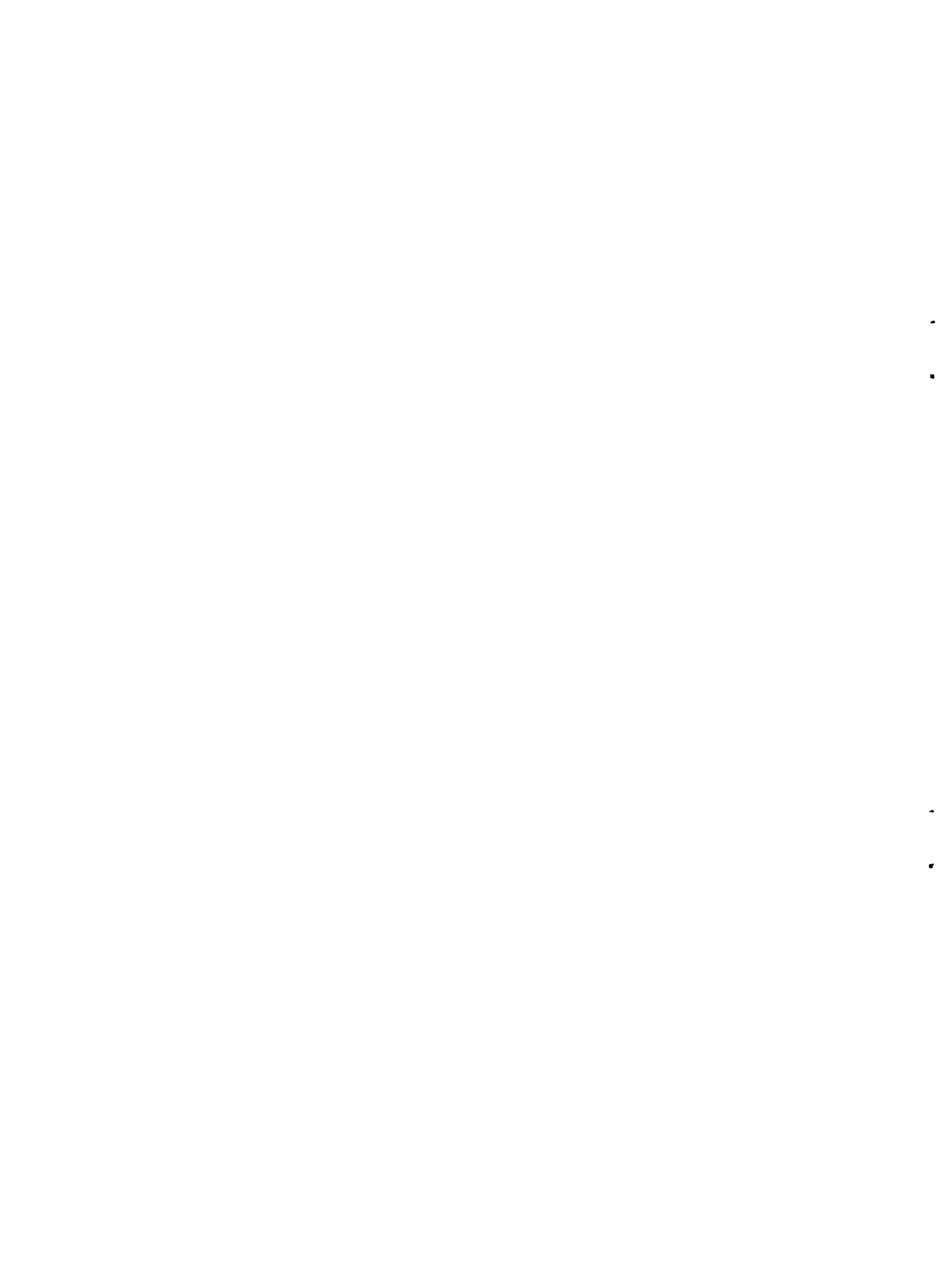
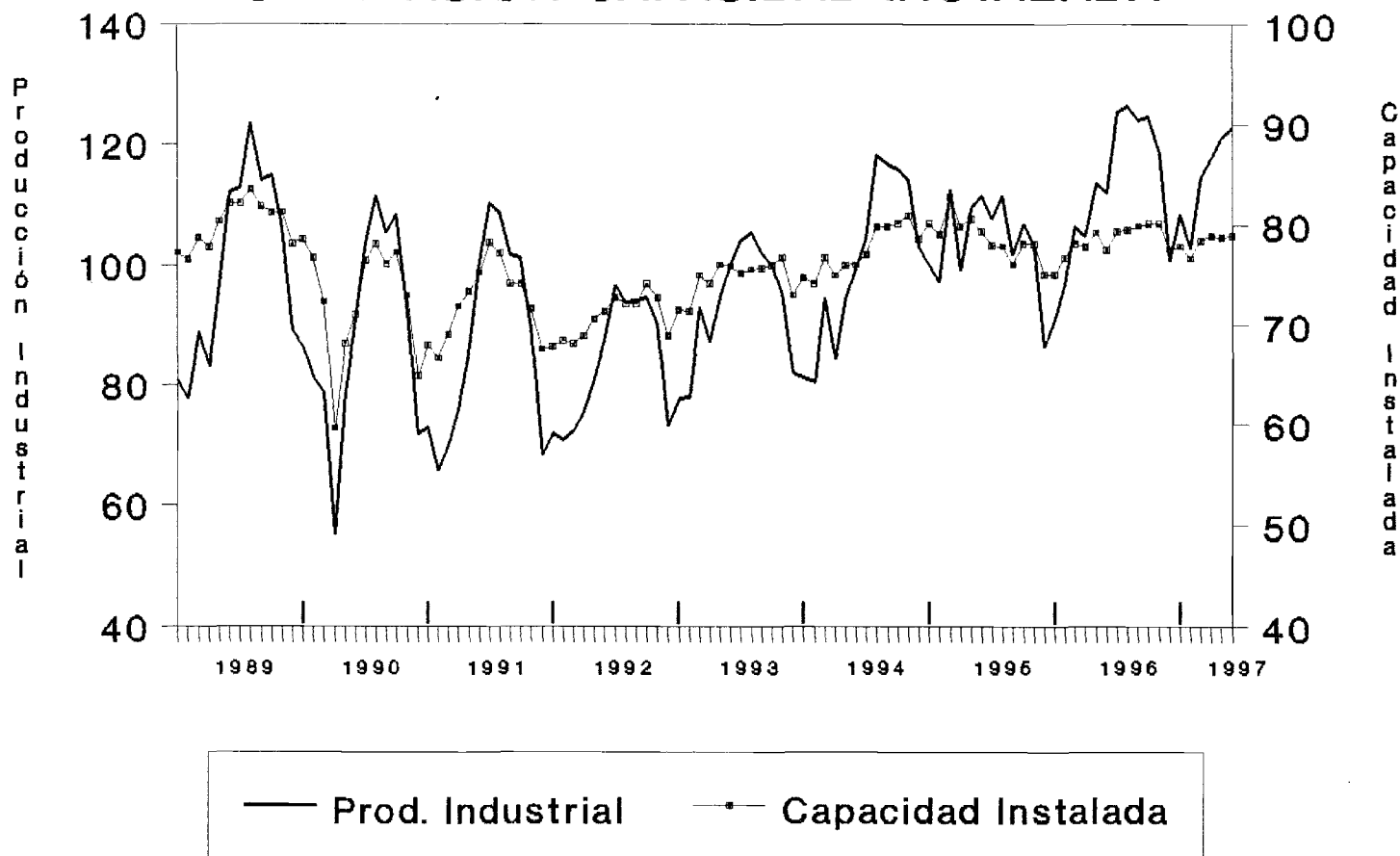

Fuente: Cuadros 2 y 5

Gráfico 2

PERSONAL OCUPADO, MASA SALARIAL Y SALARIO REAL MEDIO

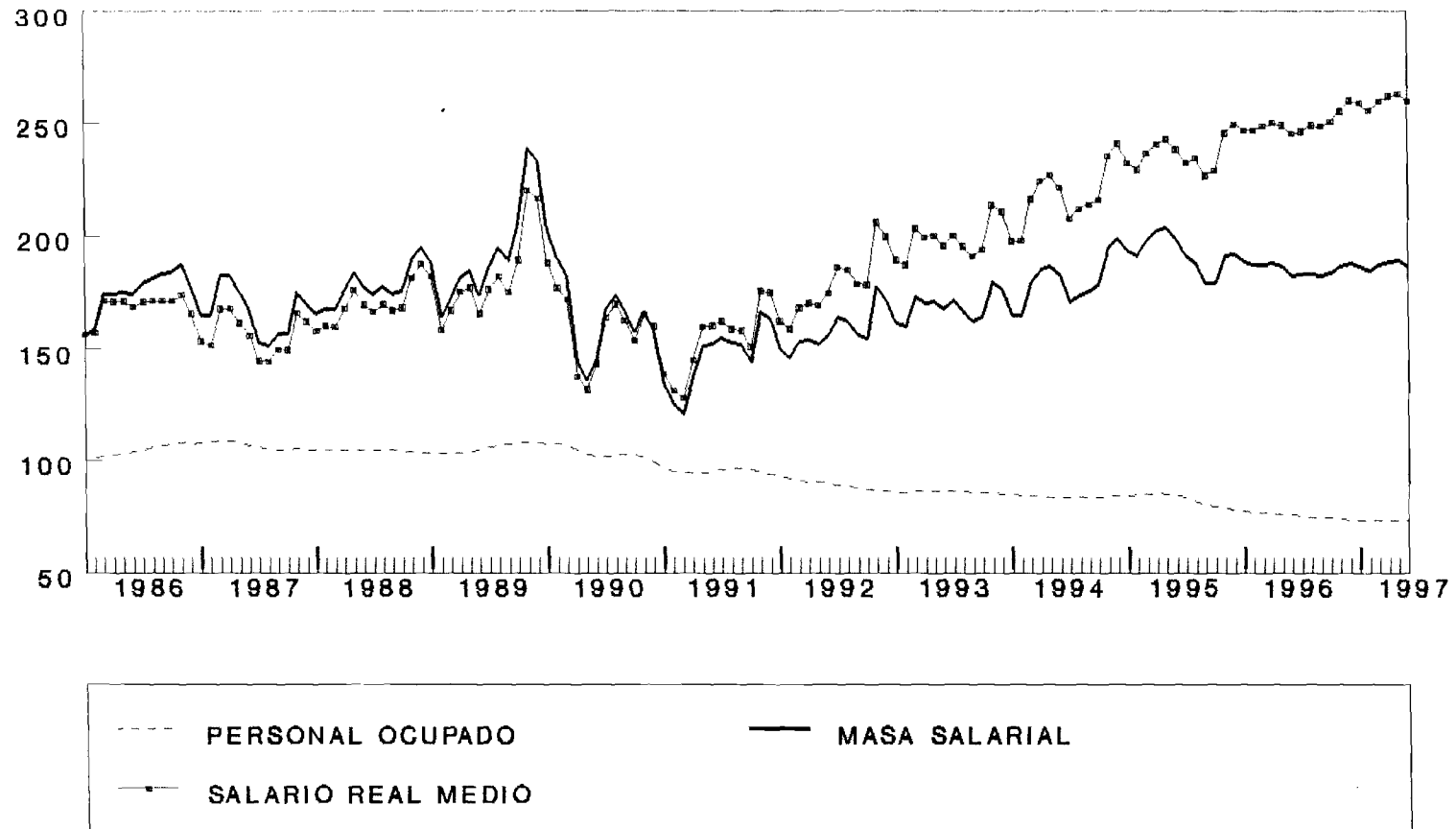

Fuente: Cuadro 8

Gráfico 3

BRASIL: INDICE MENSUAL DE EMPLEO

(diciembre 1984=100)

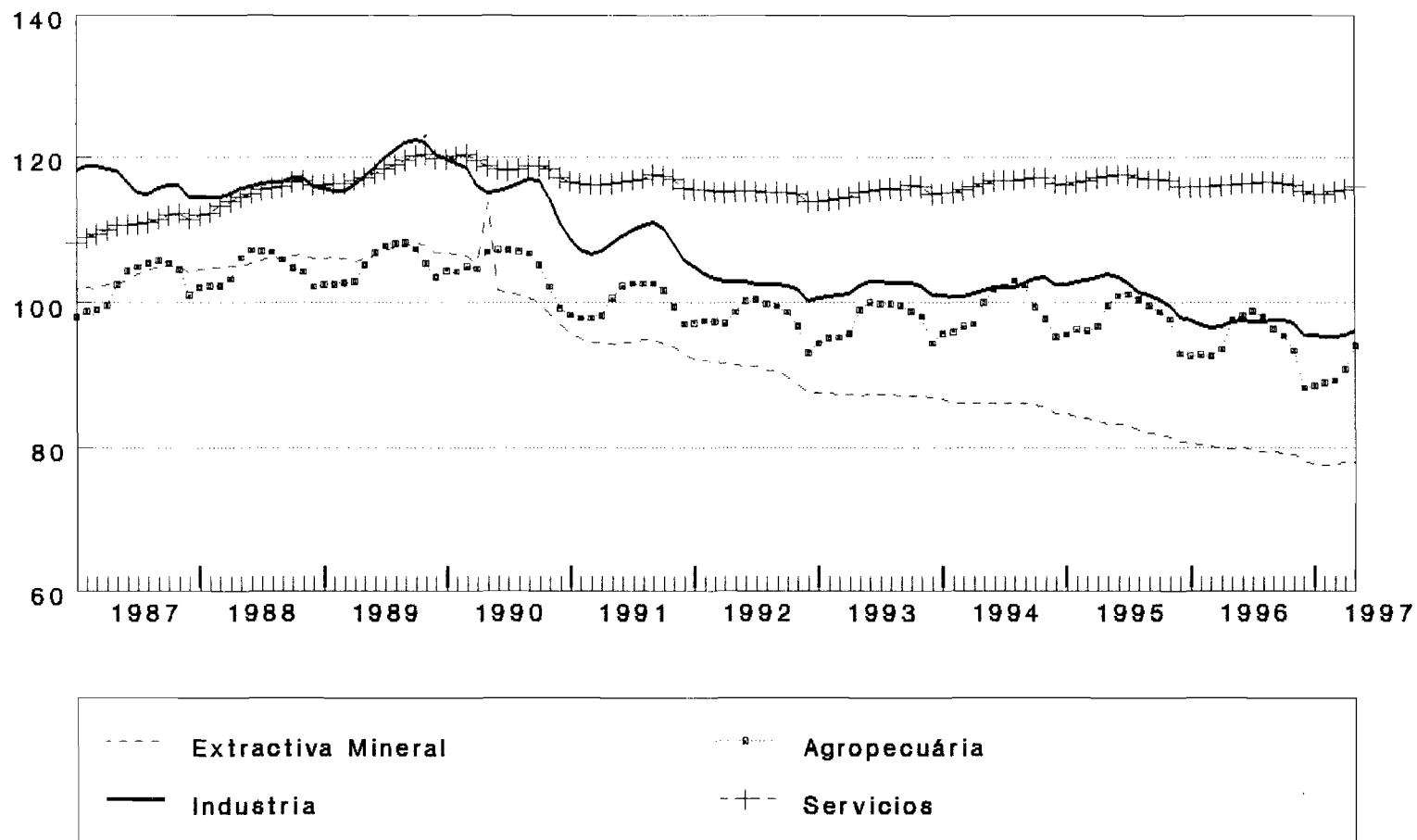

Fuente: Cuadro 9

Gráfico 4

Tasa Inflación Oficial e Interés de Crédito al Consumidor

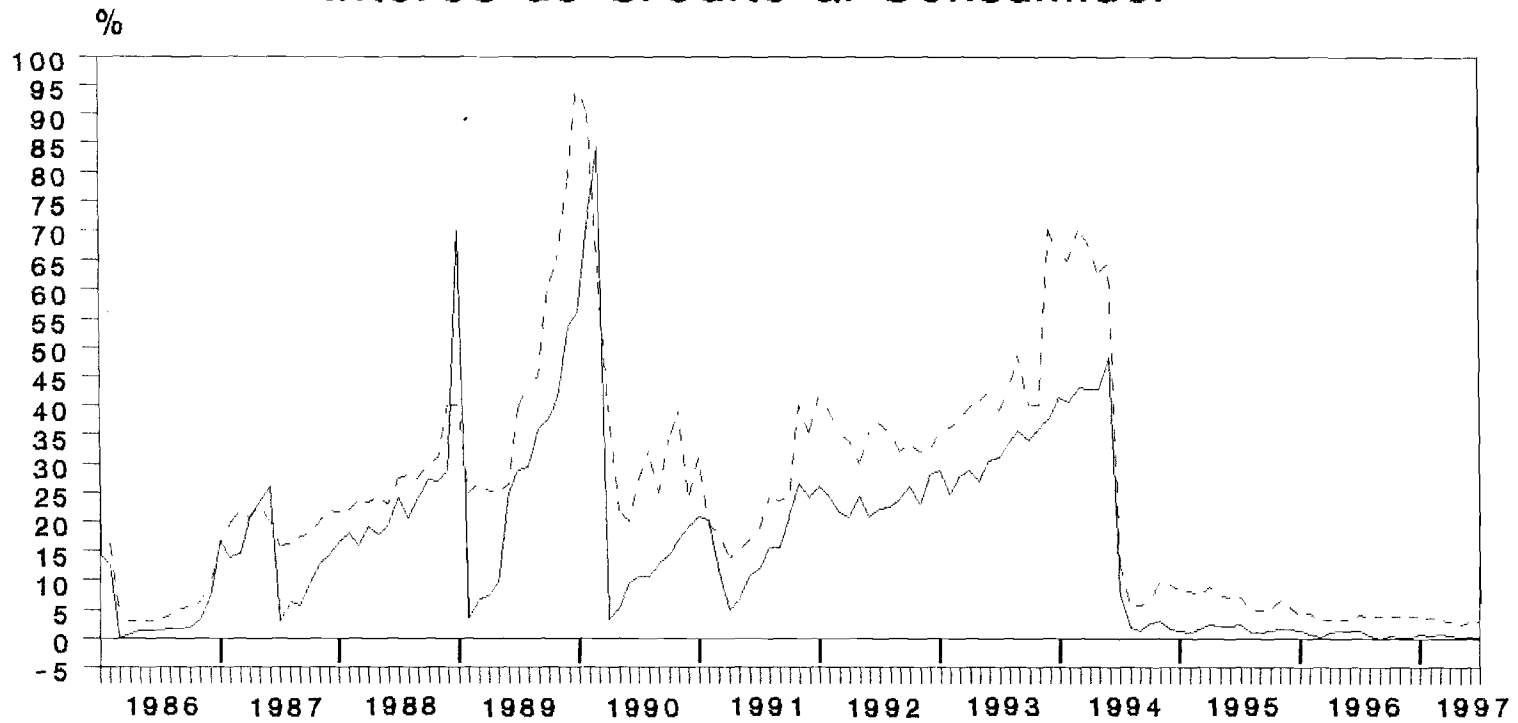

— Inflación - - - - - Créd. al Consumidor

Fuente: Cuadro 20

Gráfico 5

COMERCIO EXTERIOR

(Millones de dólares - FOB)

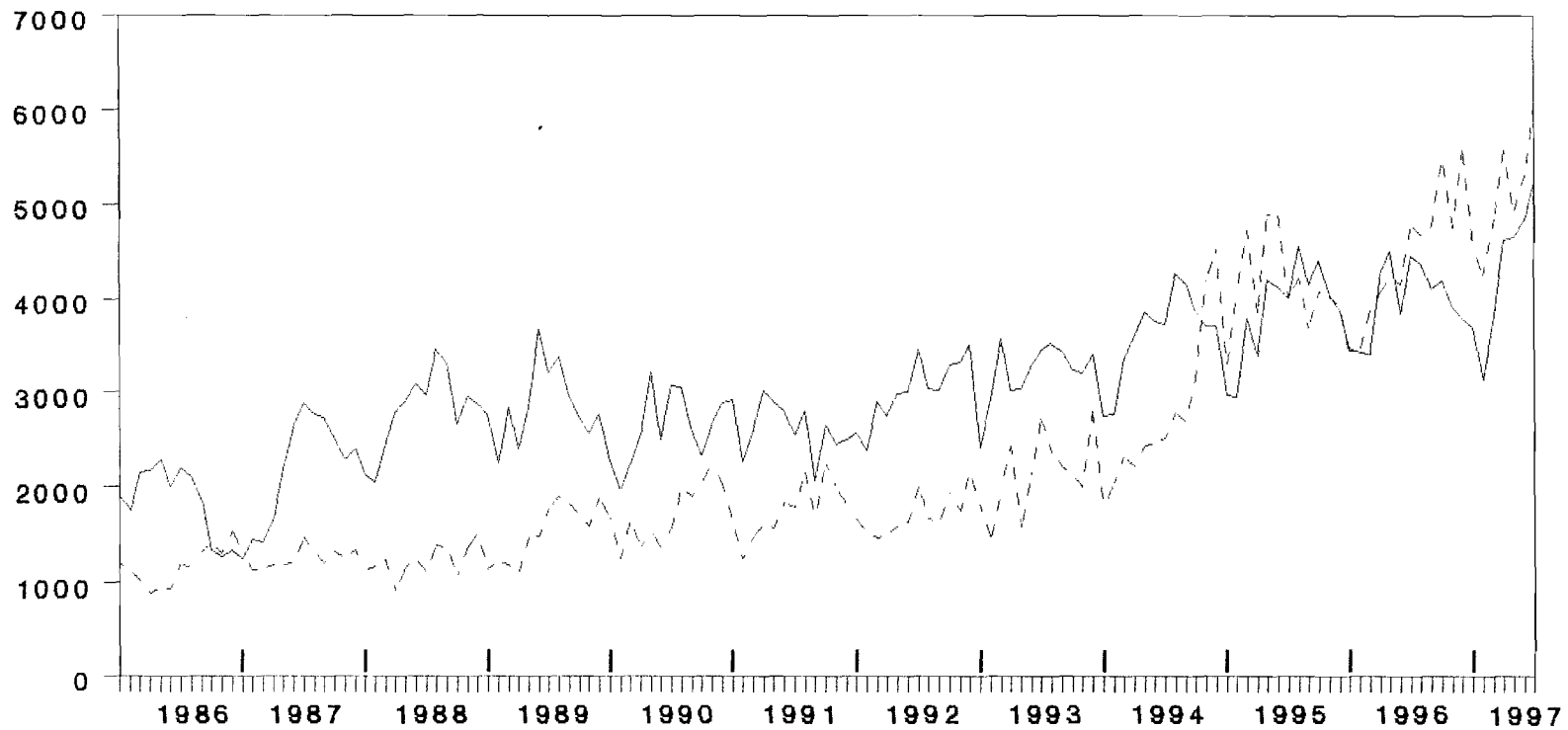

— Exportación - - - Importación

Fuente: Cuadro 11

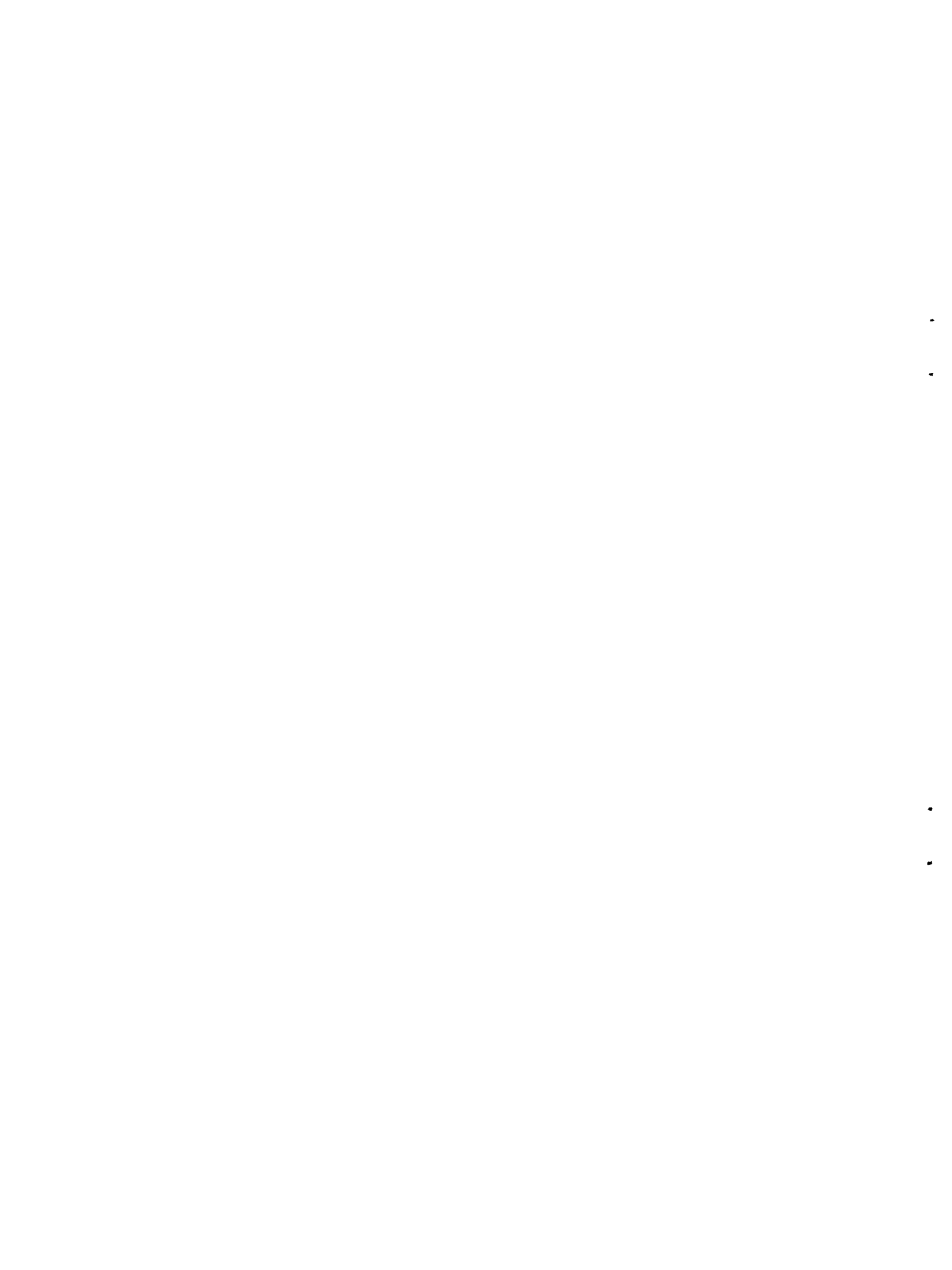

CUADROS

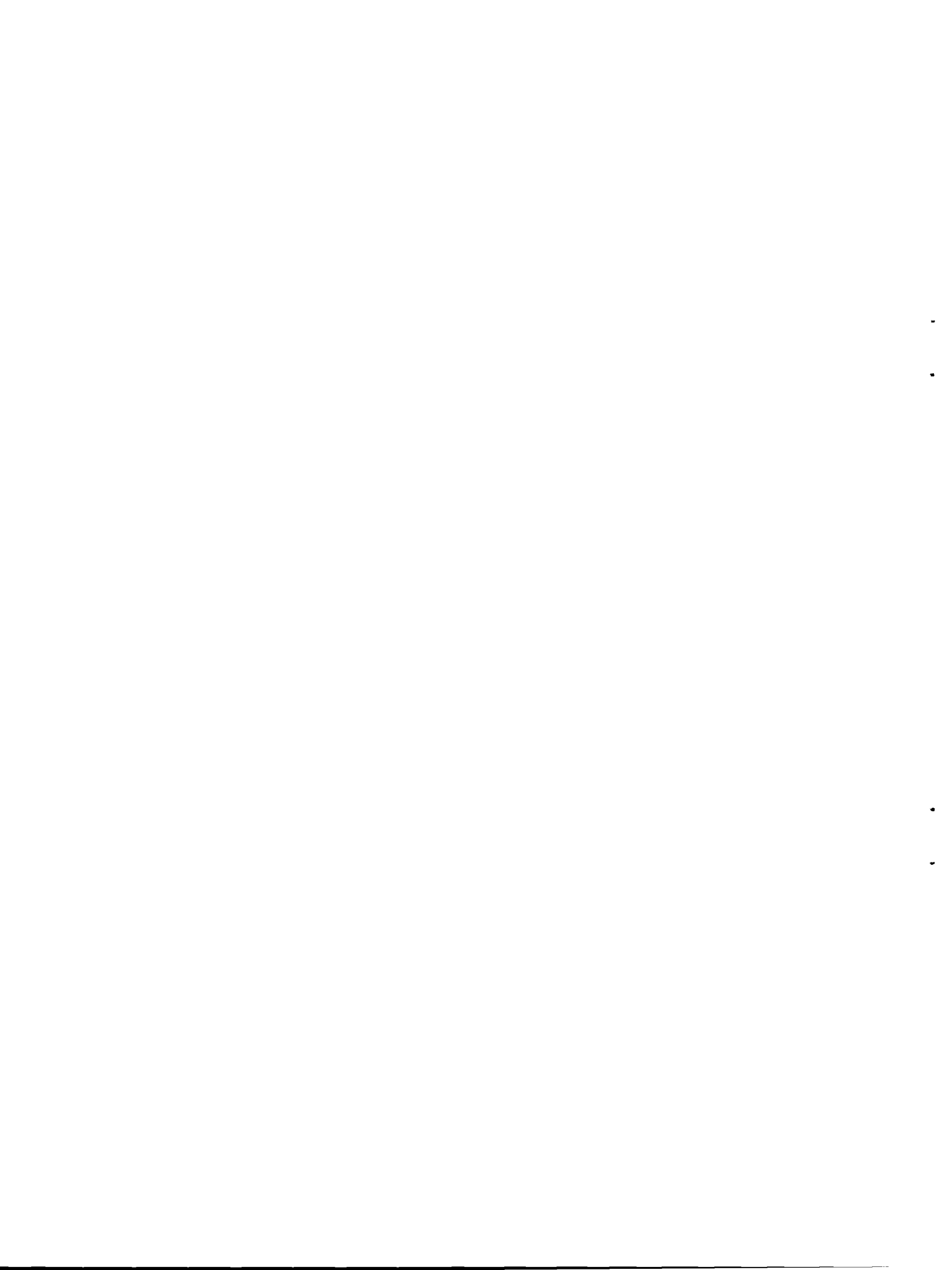

Cuadro 1

BRASIL: PRODUCCIÓN AGROPECUARIA

A. PRODUCCIÓN AGRÍCOLA 1997

(Estimación oficial a Junio 1997 en miles de toneladas)

PRODUCTOS	1996	1997	VARIACIÓN PERCENTUAL			
			97/96	96/95	94/93	93/92
Algodón arbóreo (en carozo)	5	4	-20.0	-10	112.8	-64.5
Algodón herbáceo (en carozo)	986	834	-15.4	-29	19.4	-39.3
Arroz (en cáscara)	9971	9214	-7.6	-10.5	3.9	-0.9
Avena (en grano)	196	273	39.3	5.1	-2.2	-11.5
Batata inglesa 1ª cosecha	1519	1529	0.7	5.9	3.5	-8.4
Batata inglesa 2ª cosecha	798	796	-0.3	-6	9.4	4.2
Batata inglesa 3ª cosecha	235	201	-14.5	-14.5	-9.3	10.4
Cacao	257	282	9.7	6.1	-3.3	5.5
Cafe (en coco)	2665	2494	-6.4	37.1	2.3	-1.4
Cana-de-azúcar	318768	322607	1.2	6.9	18.8	-9.9
Cebada (en grano)	225	283	25.8	44.2	-8.4	-11.3
Cebolla	963	896	-7.0	1.5	10.1	-6.5
Centeno (en grano)	7	11	57.1	100.0	-27.1	-17.1
Frijoles 1ª cosecha	1328	1464	10.2	-3.9	22.0	-14.8
Frijoles 2ª cosecha	1161	1234	6.3	1	64.2	-15.6
Frijoles 3ª cosecha	209	243	16.3	-4.8	3.9	22.8
Maiz 1ª cosecha	28182	30251	7.3	-13.4	8.4	-4.5
Maiz 2ª cosecha	3601	3966	10.1	19.4	2.6	50.2
Mamona	43	109	153.5	93.8	28.7	-58.0
Mandioca	24189	24966	3.2	-2.9	12.7	-0.9
Mani (en cascara) 1º cosecha	127	111	-12.6	-11.8	8.4	-11.9
Mani (en cascara) 2º cosecha	27	25	-8.1	-15.6	2.6	-11.2
Naranja	109063	108944	-0.1	11.5	-7.1	-8.5
Sorgo (en grano)	335	382	14.0	33.5	15.1	-12.8
Soya (en grano)	23479	25767	9.7	-9.7	10.7	18.4
Trigo	3293	2909	-11.7	113.6	1.4	-21.3

B. PRODUCCIÓN PECUARIA 1996

(Enero-Diciembre)

PRODUCTOS	1994	1995 */	1996 */	VARIACIÓN PERCENTUAL			
				96/95	95/94	94/93	93/92
Carnes (miles de toneladas):							
Vacuno	3129	3476	3820	9.9	11.1	0.2	-1.9
Porcino	949	1122	1182	5.3	18.2	7.2	-2.4
Ave	2348	2667	2875	7.8	13.6	13.2	8.5
Leche (millones de litros)	9409	10528	11318	7.5	11.9	2.9	-6.3
Huevos (millones de docenas)	1069	757	725	-4.2	6.9	3.2	1.2

Fuentes: Comissão Especial de Planejamento, Controle e Avaliação das Estatísticas

Agropecuárias-CEPAGRO/FIBGE; Levantamento sistemático da produção agrícola.

Instituto Brasileiro de Geografia e Estatística IBGE.

*/ Huevos: Enero-Junio.

Cuadro 2

NIVEL DE ACTIVIDAD DE LA INDUSTRIA MANUFACTURERA

	INDICE MENSUAL (base: Media 1994=100)		VARIACIONES PORCENTUALES			
	Brasil (IBGE)	Estado de São Paulo-(FIESP) c/	HASTA EL MES a/ (En el año)		ACUMULADO EN 12 MESES b/	
			Brasil	São Paulo	Brasil	São Paulo
1992						
Diciembre	79.9	72.7
1993						
Diciembre	86.6	81.5	7.5	11.8
1994						
Enero	85.2	80.9	8.6	4.9	7.8	11.6
Febrero	81.2	80.0	6.2	4.0	8.2	11.0
Marzo	97.9	93.9	5.7	3.1	7.6	9.0
Abril	89.2	83.8	4.6	1.4	7.0	7.4
Mayo	100.0	94.3	4.7	1.1	6.3	6.1
Junio	99.8	98.7	4.6	0.7	6.0	4.7
Julio	102.0	104.0	4.3	11.4	6.2	4.4
Agosto	111.2	117.4	4.2	1.5	7.4	4.8
Septiembre	108.3	116.0	5.4	1.9	5.3	5.2
Octubre	107.8	115.2	6.2	2.6	6.3	5.6
Noviembre	107.8	113.3	5.5	2.7	6.3	6.2
Diciembre	101.8	102.6	4.3	3.6	8.2	7.0
1995						
Enero	99.4	99.6	16.6	23.1	8.0	6.5
Febrero	94.8	96.6	16.7	21.9	9.0	6.3
Marzo	110.8	111.8	15.4	20.9	9.5	5.2
Abril	99.5	98.7	14.4	20.1	9.0	6.2
Mayo	101.6	108.9	11.6	19.1	10.0	7.1
Junio	103.6	110.9	10.2	17.9	10.0	7.1
Julio	102.1	107.1	8.6	15.4	9.9	8.0
Agosto	105.0	110.8	6.6	12.2	8.4	8.2
Septiembre	101.0	101.2	4.9	8.8	6.8	8.4
Octubre	104.9	106.2	4.1	6.9	5.7	10.1
Noviembre	102.9	102.7	3.2	5.2	4.3	6.6
Diciembre	88.9	86.0	1.9	3.4	1.9	3.4
1996						
Enero	91.1	90.2	-8.3	-9.4	0.0	1.0
Febrero	88.9	96.3	-7.3	-4.9	-1.6	-0.4
Marzo	97.9	105.6	-8.9	-5.1	-3.7	-2.3
Abril	97.0	104.2	-7.3	-2.5	-4.7	-3.0
Mayo	104.9	112.9	-5.2	-1.2	-4.5	-3.8
Junio	99.5	111.4	-5.0	-0.9	-5.2	-4.7
Julio	112.2	124.5	-2.9	1.6	-4.4	-3.5
Agosto	111.4	125.5	-1.7	3.1	-3.4	-1.9
Septiembre	114.3	123.4	-0.1	5.1	5.8	1.0
Octubre	113.9	123.9	0.8	6.3	7.5	3.1
Noviembre	108.0	117.7	1.2	7.0	8.0	5.1
Diciembre	95.2	100.2	1.6	7.7	7.8	7.7
1997						
Enero	96.8	100.3	6.3	11.1	2.8	9.3
Febrero	91.7	100.5	4.7	4.3	3.5	9.7
Marzo	102.3	110.3	4.7	4.4	5.0	10.6
Abril	104.9	113.6	5.6	9.1	5.9	10.9
Mayo	107.9	114.5	5.0	1.4	5.9	10.7
Junio	109.6	125.9	5.9	13.0	7.1	11.8

FUENTE: Brasil: Fundação Instituto Brasileiro de Geografia e Estatística, FIBGE;

Estado de São Paulo: Federação das Indústrias do Estado de São Paulo, FIESP.

a/ Sobre igual periodo del año anterior.

b/ Sobre los 12 meses inmediatamente anteriores.

c/ Datos de la industria de São Paulo, series revisadas.

Cuadro 3

BRASIL: PRODUCCION MANUFACTURERA POR RAMAS INDUSTRIALES
NUEVA SERIE
(INDICE BASE FIJA MENSUAL MEDIA 1994 = 100)

RAMAS INDUSTRIALES	1992	1993	1995	1996	1996												1997					
					ENE	FEB	MAR	ABR	MAY	JUN	JUL	AGO	SEP	OCT	NOV	DIC	ENE	FEB	MAR	ABR	MAY	JUN
Industria total	85.9	92.2	101.1	102.9	91.0	89.0	97.3	97.2	104.9	99.5	112.2	111.4	113.1	113.9	108.7	96.9	96.8	91.8	102.4	104.9	107.9	109.6
Extrativa mineral	95.0	95.6	103.1	113.4	114.4	107.4	109.4	109.1	113.5	109.6	113.7	110.5	112.1	118.8	116.5	125.1	120.2	109.3	123.9	119.0	125.9	121.9
Industria manufacturera	85.7	92.5	101.4	102.4	89.6	88.1	96.9	96.8	104.8	99.3	112.9	112.4	109.2	114.2	108.7	95.4	95.6	91.0	101.3	104.5	107.2	109.3
Minerales no-metálicos	92.5	96.9	104.0	110.6	98.7	94.2	105.2	104.9	115.0	110.4	117.1	121.4	116.8	119.7	114.0	109.8	108.7	104.1	115.3	115.2	121.4	116.6
Metalúrgico	83.3	89.7	97.4	98.1	90.4	90.9	97.3	94.7	98.3	95.5	105.8	102.8	101.4	105.8	100.1	94.5	97.2	93.1	103.2	105.0	106.2	106.2
Mecánica	70.2	82.4	95.1	82.9	70.5	80.6	82.3	83.0	86.8	81.2	89.2	87.4	84.2	84.0	87.9	77.4	74.7	83.6	89.3	90.5	87.3	93.6
Material Elect y Comun.	73.1	84.0	114.0	117.6	94.7	99.8	115.9	109.4	122.7	110.4	128.8	126.6	128.0	135.8	131.6	107.3	111.7	108.3	117.6	122.4	115.0	118.5
Material de Transporte	73.2	87.5	102.6	103.2	88.1	92.5	100.5	108.1	110.2	92.3	115.5	114.5	107.6	114.8	109.2	85.2	99.0	97.6	111.0	121.0	117.0	123.3
Madera	96.0	102.5	96.2	98.0	93.2	90.2	97.3	94.1	102.7	93.8	103.9	103.3	100.1	103.3	104.0	90.1	93.2	90.5	99.3	106.4	101.5	105.7
Muebles	81.2	98.1	105.8	119.4	108.9	102.1	111.3	113.3	122.8	106.9	123.9	127.9	121.4	134.0	133.9	126.6	124.8	99.0	112.1	124.7	122.8	113.8
Papel y cartón	92.8	97.3	100.2	102.6	98.3	94.3	98.4	98.6	101.9	99.8	107.4	107.8	105.0	108.8	107.4	103.6	107.5	99.2	106.6	102.7	106.2	100.2
Caucho	88.4	96.0	100.3	99.4	94.0	90.5	99.6	97.8	104.4	98.8	113.4	106.5	100.9	103.1	96.8	87.5	96.8	93.1	99.3	102.6	105.0	106.4
Cueros y pieles	90.7	102.4	79.7	78.2	75.9	73.0	74.5	75.5	79.2	75.7	85.2	85.6	80.1	83.8	79.8	70.0	75.1	69.7	75.6	81.4	80.5	79.1
Productos químicos	89.3	93.2	99.0	103.9	85.1	77.5	87.8	86.6	99.5	105.2	119.3	121.5	121.8	126.4	114.4	101.3	94.6	84.2	96.7	91.9	111.6	112.4
Prod. Farmaceuticos	91.8	103.0	118.8	108.4	94.0	93.5	106.2	114.7	125.4	104.7	125.4	112.1	107.4	112.8	109.8	94.9	96.5	105.9	121.9	133.0	119.7	142.4
Perfumeria, jabones, velas	93.5	97.7	105.4	109.1	107.6	98.8	115.9	108.1	116.9	110.6	114.1	109.9	103.8	109.3	111.7	102.5	108.8	102.2	118.8	120.3	109.9	111.8
Articulos Plásticos	90.1	96.9	111.2	123.3	114.1	113.1	121.8	121.2	128.5	113.5	127.6	127.9	126.5	133.0	134.6	118.0	125.6	118.7	126.1	129.2	124.1	120.6
Textiles	97.5	97.1	94.9	89.4	75.6	78.3	92.2	96.6	98.8	89.3	97.0	97.6	91.3	94.5	89.0	72.3	79.5	78.0	86.5	93.8	91.2	89.2
Prendas de vestir, calzados, etc	93.5	101.8	94.7	91.0	82.0	75.0	80.9	83.7	89.2	81.0	96.7	103.0	99.8	107.5	109.0	84.2	76.2	66.9	77.8	83.5	80.6	84.5
Alimentos	98.3	98.6	108.3	114.4	108.8	92.1	99.8	98.1	114.0	113.4	130.7	132.1	124.6	132.6	119.1	107.5	101.7	87.2	96.1	102.6	110.9	116.6
Bebidas	83.2	91.1	118.4	113.1	113.0	109.2	108.3	112.4	108.4	95.2	114.3	111.6	113.5	123.7	123.3	124.4	113.0	95.9	100.3	131.7	106.4	102.2
Tabaco	112.3	117.3	94.8	106.7	57.3	108.2	180.9	193.9	195.0	128.7	110.2	78.1	63.2	60.3	54.8	49.8	72.4	138.8	197.7	217.3	212.1	202.0

FUENTE: IBGE/DPE/DEPARTAMENTO DE INDUSTRIA.

Nota. Cambio de metodología de cálculo: Nueva base de comparación. Esta nueva serie de producción industrial fué calculada a base de una nueva serie de datos ancorados en el Censo Industrial de 1985. (serie anterior se refería al Censo de 1980); mudanza importante pues actualiza la base de la pesquisa y pasa a tener la media del año 1991 como año base.

Otros cambios importantes:

- i) El universo de datos incluidos en la muestra es relevantemente mayor (62% del universo contra 49.5% de la muestra utilizada anteriormente).
- ii) Fueron agregados a la pesquisa tres generos más, madera, mobiliario, cueros y pieles. Dentro de los sub-sectores fueron agregados 12 nuevos, con destaque para industrialización de café, destilación de alcohol y sub-sector de beneficiamiento de arroz y en el género de material eléctrico fué incluida la producción de computadores y otros productos de informática.
- iii) La adopción de esta nueva serie ancorada en el Censo Industrial de 1985 cambió la estructura de las ponderaciones. Los mayores cambios se dieron en relación a la ponderación de la industria manufacturera dentro del sector industrial que descende de 97.07% a 92.73%, con la consiguiente subida de la industria extractiva mineral de 2.93% para 7.27%. Dentro de la industria de transformación se destaca la reducción del material de transporte de 7.34% a 6.26%.

Cuadro 4

BRASIL: PRODUCCION INDUSTRIAL SEGUN CATEGORIAS DE USO

(Indice base fija: media 1994=100)

	Bienes de Capital	Bienes Intermedios	Bienes de consumo			
			Total	Consumo durables	Consumo no durables	Consumo semi-durables
1994						
Febrero	80.0	76.1	69.5	83.2	66.6	69.7
Marzo	101.2	90.4	85.2	110.7	84.7	85.3
Abril	85.1	84.8	74.7	92.0	72.3	72.4
Mayo	99.4	92.1	87.7	112.8	80.1	80.8
Junio	99.2	90.6	89.8	100.3	78.8	82.0
Julio	98.6	91.6	94.3	101.0	79.7	87.9
Agosto	112.7	98.1	104.5	119.3	90.4	97.4
Septiembre	111.7	94.9	101.7	115.0	89.4	96.5
Octubre	109.3	95.9	99.9	116.2	88.1	98.1
Noviembre	112.5	94.8	101.3	124.8	93.2	105.5
Diciembre	110.7	91.9	90.4	106.7	84.4	95.5
1995						
Enero	107.7	89.9	87.3	98.4	85.1	91.6
Febrero	107.9	85.1	82.6	103.5	82.3	80.8
Marzo	127.5	99.0	97.6	125.1	99.4	93.0
Abril	106.5	91.6	85.2	112.0	92.8	79.7
Mayo	110.0	86.2	93.0	134.5	99.4	88.8
Junio	104.3	92.8	93.3	119.4	...	88.0 a/
Julio	100.7	91.3	94.7	106.8	...	92.3 a/
Agosto	95.6	91.5	104.3	133.9	...	98.2 a/
Septiembre	88.4	88.9	98.5	119.3	84.8	79.6
Octubre	85.8	94.0	103.3	127.6	91.5	86.7
Noviembre	89.1	90.3	104.4	132.8	92.8	90.7
Diciembre	73.6	80.3	89.7	102.9	79.4	77.7
1996						
Enero	82.2	87.9	95.7	121.8	0.0	90.8
Febrero	82.2	88.3	94.4	122.2	0.0	88.6
Marzo	82.6	88.4	97.4	127.0	...	90.3 a/
Abril	84.3	90.5	98.0	130.3	...	91.2 a/
Mayo	84.7	90.9	99.5	127.4	...	92.7 a/
Junio	84.3	89.4	99.0	130.8	...	92.6 a/
Julio	88.2	94.3	102.2	142.9	...	94.1 a/
Agosto	85.5	94.4	101.2	138.0	...	93.9 a/
Septiembre	85.3	96.9	101.5	144.9	...	93.1 a/
Octubre	88.1	95.3	101.8	143.1	...	93.4 a/
Noviembre	90.2	95.6	102.9	145.7	...	94.6 a/
Diciembre	87.0	96.1	97.4	136.6	...	90.4 a/
1997						
Enero	82.6	94.7	99.1	149.5	...	89.5 a/
Febrero	87.3	95.2	99.7	141.3	...	91.0 a/
Marzo	82.6	94.4	99.4	138.3	...	90.3 a/
Abril	88.5	96.2	107.2	154.3	...	96.9 a/
Mayo	84.0	96.8	100.4	136.3	...	91.9 a/
Junio	95.3	97.9	104.1	149.0	...	95.2 a/

Fuente: Fundação Instituto Brasileiro de Geografia e Estatística (FIBGE).
Indicadores Conjunturais da Indústria - produção física.

a/ Bienes de consumo no durables y semi-durables.

Nota: Nueva metodología de cálculo explicada en el cuadro 3

Cuadro 5
PRODUCCIÓN INDUSTRIAL
GRADO DE UTILIZACIÓN DE LA CAPACIDAD INSTALADA
(Porcentajes)

Años y meses	Brasil	Estado de
	(CNI)	São Paulo (FIESP)
1992	72.3	70.7
1993	75.2	74.6
1994	77.1	77.4
1995	78.0	78.8
1996	78.2	78.4
1993 Enero	72.7	70.6
Febrero	72.6	71.0
Marzo	75.4	75.0
Abril	74.8	74.1
Mayo	75.7	76.1
Junio	76.0	75.9
Julio	75.7	75.2
Agosto	75.9	75.6
Septiembre	75.8	75.7
Octubre	76.8	76.0
Noviembre	77.0	76.8
Diciembre	74.3	73.0
1994 Enero	75.1	74.8
Febrero	74.3	74.2
Marzo	76.6	76.8
Abril	74.5	75.0
Mayo	75.6	76.0
Junio	75.9	76.1
Julio	76.3	77.1
Agosto	78.7	79.8
Septiembre	79.3	79.8
Octubre	80.0	80.2
Noviembre	80.4	80.9
Diciembre	78.9	78.6
1995 Enero	79.5	80.1
Febrero	78.6	79.1
Marzo	81.4	82.8
Abril	78.1	79.8
Mayo	79.0	80.6
Junio	77.7	79.4
Julio	76.9	78.0
Agosto	77.6	77.9
Septiembre	76.5	76.1
Octubre	77.9	78.2
Noviembre	77.7	78.2
Diciembre	75.6	75.1
1996 Enero	75.6	75.1
Febrero	76.4	76.8
Marzo	77.9	78.2
Abril	77.1	77.8
Mayo	78.4	79.3
Junio	77.5	77.5
Julio	78.8	79.4
Agosto	79.1	79.5
Septiembre	79.4	79.9
Octubre	79.9	80.1
Noviembre	80.1	80.1
Diciembre	78.0	77.6
1997 Enero	77.9	77.3
Febrero	76.7	77.0
Marzo	78.5	79.1
Abril	78.9	79.8
Mayo	78.8	79.2
Junio	78.9	79.8

Fuentes: Brasil: Confederação Nacional da Indústria - (CNI).
Estado de São Paulo: Federação das Indústrias do
Estado de São Paulo.

Cuadro 6

ESTADO DE SÃO PAULO

Vendas del comercio

(Variación en relación a igual periodo año anterior)

	Bienes		Bienes	Vehículos	Construcción	Comercio Total
	Durables	Semi-durables	No-durables			
1990	-2.1	-18.2	-17.9	-16.9	-13.7	-12.5
1991	2.0	-6.7	-7.2	11.4	-15.3	-1.4
1992	-24.1	-8.8	-12.0	-5.2	-24.1	-15.8
1993	4.9	-11.8	-10.8	10.6	-15.7	-2.4
1994	31.6	-1.7	-11.4	18.0	-7.5	7.5
1995	12.9	24.8	9.9	10.5	-1.3	10.9
1996	13.8	11.2	-4.9	-5.5	-8.0	1.5
1990						
ENE-MAR	-20.0	-13.7	-13.8	-24.9	-9.7	-17.9
ENE-JUN	-13.5	-17.5	-15.3	-20.8	-20.0	-16.5
ENE-SEP	-6.4	-17.7	-16.1	-19.9	-12.8	-13.8
ENE-DIC	-2.1	-18.2	-17.9	-16.9	-13.7	-12.5
1991						
ENE-MAR	16.6	-11.0	-8.4	8.6	-14.5	1.7
ENE-JUN	9.7	-10.5	-6.9	7.3	-9.0	0.6
ENE-SEP	8.5	-9.1	-5.9	15.0	-12.6	1.7
ENE-DIC	2.0	-6.7	-7.2	11.4	-15.3	-1.4
1992						
ENE-MAR	-22.8	-6.4	-9.4	-17.3	-23.6	-17.2
ENE-JUN	-25.8	-12.2	-10.4	-3.5	-27.8	-16.3
ENE-SEP	-27.9	-10.1	-14.1	-8.5	-26.6	-18.7
ENE-DIC	-24.1	-8.8	-12.0	-5.2	-24.1	-15.8
1993						
ENE-MAR	-4.2	-14.1	-8.6	19.8	-15.2	-1.7
ENE-JUN	-5.2	-16.6	-10.6	7.2	-17.7	-5.6
ENE-SEP	0.6	-18.4	-11.1	8.9	-18.8	-4.3
ENE-DIC	4.9	-11.8	-10.8	10.6	-15.7	-2.4
1994						
ENE-MAR	14.9	-0.7	-9.6	21.7	-0.9	5.8
ENE-JUN	16.6	-7.0	-14.0	22.7	-10.6	3.4
ENE-SEP	26.8	-2.8	-12.6	20.8	-10.3	6.3
ENE-DIC	31.6	-1.7	-11.4	18.0	-7.5	7.5
1995						
ENE-MAR	44.9	16.9	2.3	15.6	6.2	17.1
ENE-JUN	42.9	34.2	10.6	13.4	13.1	20.2
ENE-SEP	23.5	29.4	11.7	11.6	6.8	15.1
ENE-DIC	12.9	24.8	9.9	10.5	-1.3	10.9
1996						
ENE-MAR	3.8	7.0	-3.4	-15.7	-22.9	-5.9
ENE-JUN	8.0	6.6	-5.0	-12.5	-17.8	-3.3
ENE-SEP	13.4	11.6	-5.7	-8.1	-12.6	0.0
ENE-DIC	13.8	11.2	-4.9	-5.5	-8.0	1.5
1997						
ENE-MAR	4.6	11.4	-3.8	30.4	4.5	10.2
ENE-JUN	1.7	10.2	-5.3	26.0	3.5	7.2

FUENTE: "Federação do Comércio Varejista Estado de São Paulo" - FCESP.

Cuadro 7
BRASIL: EVOLUCION DEL SALARIO MINIMO REAL

Años/meses	Salario Mínimo Nominal Cruzeiros reais (CR\$)/mes	Salario Mínimo Real (Indice Dic 1994=100)	
		IGP-DI a/	ICV b/
1990	4.83	109.99	136.63
1991	29.98	137.72	160.42
1992	282.74	132.31	153.53
1993	8177.87	117.95	159.02
1992			
Diciembre	522.19	91.86	106.40
1993			
Diciembre	18760.00	103.97	135.80
1994			
Enero	32882.00	128.18	166.84
Febrero	42829.00	117.16	153.06
	<u>URV/Mes c/</u>		
Marzo	64.79	107.36	144.65
Abril	64.79	100.90	126.68
Mayo	64.79	108.41	130.92
Junio	64.79	108.41	127.31
	<u>REAL (R\$)/Mes d/</u>		
Julio	64.79	102.79	117.77
Agosto	64.79	99.38	100.51
Septiembre	70.00	105.73	107.03
Octubre	70.00	103.07	104.27
Noviembre	70.00	100.57	101.11
Diciembre	70.00	100.00	100.00
1995			
Enero e/	70.00	110.54	110.33
Febrero e/	70.00	109.28	108.57
Marzo	70.00	107.34	105.67
Abril	70.00	104.94	102.69
Mayo	100.00	149.31	142.65
Junio	100.00	145.49	136.65
Julio	100.00	142.31	133.16
Agosto	100.00	140.47	132.19
Septiembre	100.00	141.99	131.30
Octubre	100.00	141.66	130.49
Noviembre	100.00	139.78	128.86
Diciembre	100.00	139.40	126.84
1996			
Enero	100.00	136.91	123.41
Febrero	100.00	135.86	121.61
Marzo	100.00	135.57	121.09
Abril	100.00	134.62	119.50
Mayo	112.00	132.59	117.28
Junio	112.00	131.14	115.64
Julio	112.00	129.86	114.85
Agosto	112.00	129.86	113.84
Septiembre	112.00	129.71	113.18
Octubre	112.00	129.39	112.99
Noviembre	112.00	129.14	112.74
Diciembre	112.00	128.12	112.30
1997			
Enero	112.00	126.31	110.44
Febrero	112.00	125.84	109.92
Marzo	112.00	124.54	109.30
Abril	120.00	123.92	108.57
Mayo	120.00	123.61	108.22
Junio	120.00	122.89	107.05
Julio	120.00	122.80	106.84

Fuente: Ministerio do Trabalho, Secretaria Nacional do Trabalho.

a/ Salario nominal deflactado por el Indice General de Precios, disponibilidad interna.

b/ Salario nominal deflactado por el Indice de Costo de Vida de Brasil de la Fundación Getúlio Vargas (FGV).

c/ Salario expresado en URV: Unidad Real de Valor, 1 URV=1 dolar; Padrón monetário transitorio.

d/ Salario expresado en REAL (R\$), nueva unidad monetária, 1 Real=1 URV=CR\$ 2750.00 al 01/07/94.

e/ Más R\$15.00

Cuadro 8

**PERSONAL OCUPADO, MASA SALARIAL Y SALARIO REAL MEDIO EN EL SECTOR MANUFACTURERO
DEL ESTADO DE SAN PAULO**

	INDICE MENSUAL (base media mensual:1994=100)			HASTA EL MES b/			VARIACIONES PORCENTUALES ACUMULADO EN 12 MESES c/		
	Empleo	Masa	Salario	Empleo	Masa	Salario	Empleo	Masa	Salario
		Salarial Real a/	Real Medio		Salarial Real	Real Medio		Salarial Real	Real Medio
Promedios									
1990	117.4	134.9	73.8	1.2	-3.3	...	1.0	1.7	...
1991	108.2	119.0	70.7	-9.3	-21.3	...	-6.8	-19.2	...
1992	101.3	128.8	82.0	-4.9	12.2	...	-6.0	3.3	...
1993	102.5	137.5	91.2	-5.1	8.3	15.7	-6.0	-1.7	15.1
1994	100.0	100.0	100.0	-2.2	4.7	7.3	-2.4	14.3	8.2
1994									
Enero	96.2	134.3	91.0	-1.3	2.2	2.6	-3.1	5.9	10.0
Febrero	96.0	134.3	91.1	-1.5	2.6	4.1	-2.7	5.4	9.1
Marzo	95.5	146.1	99.5	-1.7	2.9	4.9	-2.4	4.6	8.0
Abril	95.1	150.7	103.0	-2.0	4.4	6.8	-2.2	4.5	7.7
Mayo	95.0	152.3	104.2	-2.2	5.3	8.1	-2.1	4.5	7.4
Junio	94.9	148.7	101.8	-2.3	5.9	8.9	-2.1	4.8	7.5
Julio	94.8	139.4	95.5	-2.5	5.0	8.1	-2.2	4.4	7.2
Agosto	94.5	141.7	97.5	-2.6	4.9	8.2	-2.3	4.5	7.4
Septiembre	94.6	143.2	98.4	-2.7	5.3	8.6	-2.4	4.8	7.8
Octubre	95.1	145.4	99.3	-2.6	5.6	8.8	-2.4	5.0	8.0
Noviembre	95.3	158.6	108.1	-2.5	5.8	8.9	-2.4	5.6	8.6
Diciembre	95.3	162.3	110.7	-2.4	6.4	9.5	-2.4	6.4	9.5
1995									
Enero	95.9	157.5	106.9	-0.3	17.3	17.4	-2.3	7.7	10.7
Febrero	96.4	156.2	105.4	0.1	16.8	16.5	-2.2	8.7	11.5
Marzo	96.8	161.8	108.7	0.5	14.7	14.0	-1.9	9.3	11.7
Abril	96.9	165.0	110.5	0.8	13.3	12.2	-1.5	9.4	11.3
Mayo	96.6	166.0	111.6	1.0	12.4	11.1	-1.1	9.4	10.7
Junio	96.0	161.5	109.5	1.0	11.7	10.5	-0.8	9.4	10.3
Julio	94.9	155.8	106.7	0.9	11.7	10.6	-0.5	10.4	10.9
Agosto	92.5	153.3	107.7	0.5	11.3	10.6	-0.3	10.7	11.1
Septiembre	91.2	145.8	104.1	0.1	10.3	10.1	-0.4	10.1	10.6
Octubre	90.3	146.2	105.3	-0.4	9.3	9.7	-0.6	9.5	10.2
Noviembre	89.7	155.8	112.9	-0.9	8.2	9.2	-1.0	8.6	9.6
Diciembre	88.7	156.7	114.7	-1.4	7.1	8.6	-1.4	7.1	8.6
1996									
Enero	88.0	153.5	113.5	-8.2	-2.5	6.2	-2.1	5.5	7.8
Febrero	87.4	152.5	113.4	-8.8	-2.5	6.9	-2.9	4.0	7.2
Marzo	87.0	152.9	114.4	-9.2	-3.5	6.3	-3.9	2.6	6.8
Abril	86.6	153.0	114.9	-9.6	-4.5	5.7	-4.9	1.2	6.5
Maio	86.3	152.0	114.5	-9.8	-5.3	5.1	-6.0	-0.4	6.2
Junio	85.9	149.0	112.7	-9.9	-5.7	4.7	-6.9	-1.7	5.8
Julio	85.7	149.1	113.2	-9.9	-5.5	4.9	-7.7	-2.9	5.3
Agosto	85.0	149.5	114.5	-9.7	-5.1	5.1	-8.2	-3.7	5.0
Septiembre	84.7	148.7	114.2	-9.4	-4.4	5.6	-8.5	-3.7	5.4
Octubre	84.5	149.8	121.2	-9.1	-3.8	6.5	-8.7	-3.6	6.1
Noviembre	84.1	151.9	123.3	-8.9	-3.7	6.8	-8.7	-3.6	6.5
Diciembre	83.4	153.3	125.5	-8.6	-3.5	7.0	-8.6	-3.5	7.0
1997									
Enero	83.3	152.4	125.1	-5.3	-0.7	10.2	-8.4	-3.4	7.4
Febrero	83.3	150.3	123.4	-5.0	-1.1	9.5	-8.0	-3.3	7.5
Marzo	83.2	152.6	125.4	-4.8	-0.8	9.5	-7.6	-2.9	7.8
Abril	83.1	153.9	126.6	-4.6	-0.5	9.7	-7.0	-2.2	8.4
Mayo	83.0	154.3	127.1	-4.4	-0.1	10.0	-6.4	-1.3	9.1
Junio	82.9	152.1	125.5	-4.3	0.3	10.2	-5.8	-0.5	9.8

Fuente: Federação das Indústrias do Estado de São Paulo-FIESP.

a/ Total Salarios nominales deflactados por el Índice de Costo de Vida de São Paulo.(ICV-SP).

b/ Sobre igual periodo del año anterior. c/ Sobre los 12 meses inmediatamente anteriores.

Cuadro 9
BRASIL: INDICE MENSUAL DE EMPLEO TOTAL Y POR SECTORES DE ACTIVIDAD

(Base: Diciembre 1994=100)

Periodo	Total	Extractiva Mineral	Industria manufac- turera	Servicios Industriales de utilidad publica a/	Construcción Civil	Comercio	Servicios	Adminis- tración Pública	Agrope- cuaría
1986	101.0		114.4		116.2	97.1	92.4	96.6	
1987	101.8		111.5		115.8	97.7	95.8	97.9	
1988	104.0		112.8		123.7	99.1	98.6	99.8	
1989	105.8		115.8		120.4	103.5	101.5	99.8	
1990	105.4		113.2		116.8	105.4	102.1	100.0	
1991	102.4		105.7	102.4	109.5	101.1	100.2	100.1	105.0
1992	99.6	107.1	100.1	101.1	108.7	96.4	98.9	100.8	102.9
1993	99.6	103.0	99.8	100.8	104.1	97.6	99.2	100.4	103.7
1994	99.9	101.4	99.4	100.3	102.6	98.9	99.9	100.3	103.8
1995	100.0	97.8	99.3	97.7	99.5	100.2	100.4	100.2	102.8
1993									
Abril	98.7	103.0	98.6	100.9	103.9	96.4	98.4	100.4	100.4
Mayo	99.4	102.9	99.7	101.2	104.5	97.0	98.9	100.5	103.9
Junio	99.6	103.1	100.2	101.2	104.3	97.3	99.1	100.5	104.9
Julio	99.7	103.0	100.2	100.9	104.2	97.6	99.2	100.5	104.7
Agosto	99.8	103.1	100.1	100.8	104.1	97.8	99.4	100.4	104.6
Septiembre	100.0	103.0	100.1	100.7	104.3	98.0	99.1	100.4	104.6
Octubre	99.9	102.9	100.1	100.5	104.3	98.2	99.7	100.3	103.6
Noviembre	99.8	102.8	99.7	100.2	103.7	98.5	99.6	100.3	102.9
Diciembre	98.8	102.5	98.5	100.0	101.7	97.7	98.7	100.1	99.1
1994									
Enero	98.9	102.3	98.5	100.0	102.5	97.9	98.8	100.0	100.5
Febrero	98.9	101.6	98.2	99.5	102.5	97.7	98.9	100.1	100.6
Marzo	99.1	101.6	98.3	100.2	102.6	98.0	99.2	100.3	101.4
Abril	99.4	101.6	98.6	100.1	103.1	98.3	99.6	100.3	101.9
Mayo	99.8	101.5	99.2	100.5	103.0	98.4	99.9	100.4	105.0
Junio	100.1	101.6	99.5	100.6	103.2	98.7	100.3	100.5	106.9
Julio	100.2	101.6	99.4	100.6	103.2	98.8	100.4	100.4	107.1
Agosto	100.2	101.7	99.5	100.6	103.2	99.0	100.4	100.4	108.0
Septiembre	100.5	101.5	100.1	100.4	102.9	99.4	100.6	100.4	107.4
Octubre	100.7	101.3	100.8	100.5	103.0	99.9	100.7	100.3	104.4
Noviembre	100.7	100.9	100.8	100.2	102.0	100.5	100.6	100.3	102.6
Diciembre	100.0	100.0	100.0	100.0	100.0	100.0	100.0	100.0	100.0
1995									
Enero	99.9	99.9	100.0	99.8	100.1	99.9	99.8	99.9	100.3
Febrero	100.1	99.5	100.3	99.2	100.0	100.2	100.1	100.0	101.0
Marzo	100.2	99.2	100.5	99.0	99.7	100.2	100.2	100.1	100.8
Abril	100.6	98.7	100.9	98.7	100.1	100.6	100.6	100.2	101.5
Mayo	100.9	98.2	101.3	98.4	99.9	100.8	100.9	100.3	104.5
Junio	100.9	98.1	100.9	98.3	100.1	100.7	101.1	100.4	105.9
Julio	100.6	98.0	100.1	98.0	100.2	100.6	100.9	100.4	106.2
Agosto	100.1	97.2	98.9	97.4	99.8	100.1	100.7	100.4	105.4
Septiembre	99.8	96.9	98.5	96.7	99.3	99.9	100.5	100.3	104.6
Octubre	99.6	96.6	97.9	96.1	99.2	99.9	100.5	100.3	103.5
Noviembre	99.3	96.1	97.0	95.6	98.5	100.0	100.3	100.3	102.5
Diciembre	98.3	95.3	95.5	95.1	97.0	99.5	99.6	99.9	97.5
1996									
Enero	98.0	95.1	95.1	94.9	97.2	99.1	99.5	99.9	97.1
Febrero	97.9	94.9	94.5	94.9	97.2	98.9	99.5	100.0	97.3
Marzo	97.8	94.5	94.0	94.6	97.4	98.6	99.5	100.2	97.1
Abril	97.9	94.1	94.2	94.2	98.1	98.7	99.7	100.3	98.2
Mayo	98.3	94.1	94.8	94.0	98.7	98.6	99.8	100.5	102.4
Junio	98.6	94.3	95.0	94.0	99.1	99.4	100.0	100.7	103.1
Julio	98.6	93.9	94.9	94.1	99.4	99.3	100.0	100.8	103.6
Agosto	98.5	93.7	94.8	93.0	99.3	99.3	100.1	100.8	102.9
Septiembre	98.6	93.5	95.1	92.8	99.2	99.4	100.1	100.8	101.7
Octubre	98.5	93.4	95.1	91.8	98.6	99.4	100.0	100.7	100.1
Noviembre	98.2	93.0	94.6	91.4	97.6	99.7	99.8	100.6	97.9
Diciembre	97.1	92.2	93.1	91.0	95.6	99.1	99.0	99.7	92.6
1997									
Enero	96.9	91.5	93.0	90.4	95.6	98.7	98.7	99.5	92.9
Febrero	96.9	91.5	92.9	89.9	95.5	98.6	98.8	99.6	93.3
Marzo	97.1	91.7	92.9	89.8	95.9	98.9	99.0	100.0	93.6
Abril	97.4	91.9	93.2	89.7	96.6	99.3	99.3	100.1	95.2
Mayo	97.8	91.8	93.6	89.7	97.4	99.8	99.6	100.2	98.7

Fuente: Ministerio do Trabalho / Secretaria de Políticas de Empleo e Salario / Coordenação - Geral de Estatísticas do Trabalho

e Identificação Profissional

Nota: Empleos sujetos a la Reglamentación de las Leyes de Trabajo, CLT. a/ Distribución de energía eléctrica, agua, gas y recolección de basura.

Cuadro 10
TASAS DE DESEMPLEO ABIERTO EN LAS PRINCIPALES AREAS METROPOLITANAS

(Relación entre Personas desocupadas y Personas económicamente activas)							
Tasa	RIO DE	SAO	BELO	PORTO	SALVADOR	RECIFE	
media a/	JANEIRO	PAULO	HORIZONTE	ALEGRE			
Promedios anuales							
1982	6.3	6.5	6.0	7.0	5.3	6.3	7.5
1983	6.7	6.2	6.8	7.8	6.7	5.6	8.0
1984	7.1	6.8	7.0	8.2	7.1	7.8	9.0
1985	5.3	4.2	4.5	4.9	5.1	5.4	5.7
1986	3.6	3.5	3.3	3.7	3.9	4.6	4.4
1987	3.7	3.2	3.8	3.9	3.9	4.1	5.2
1988	3.8	3.1	4.0	4.0	3.6	4.6	5.6
1989	3.3	2.8	3.5	3.4	2.6	4.4	5.3
1990	4.3	3.5	4.5	4.1	3.7	5.4	5.7
1991	4.8	3.6	5.5	4.1	4.3	5.6	5.9
1992	5.7	4.0	6.5	4.8	4.8	6.7	8.5
1993	4.9	4.0	5.2	4.1	3.6	6.3	8.4
1994	5.1	4.1	5.4	4.3	4.1	7.1	6.8
1995	4.6	3.4	5.2	3.8	4.5	6.7	5.5
1994							
Julio	5.5	4.7	5.7	5.1	4.4	7.4	6.7
Agosto	5.5	4.7	5.8	4.9	4.6	6.9	6.9
Septiembre	5.1	3.7	5.8	3.9	4.3	6.9	6.4
Octubre	4.5	4.0	4.8	3.4	3.8	6.6	5.6
Noviembre	4.0	3.3	4.1	3.1	3.5	6.5	5.4
Diciembre	3.4	2.7	3.6	2.9	2.9	5.8	4.0
1995							
Enero	4.4	3.3	5.0	3.7	3.3	6.1	5.9
Febrero	4.3	3.5	4.6	3.5	3.7	5.9	5.4
Marzo	4.4	3.2	4.9	4.1	3.3	7.0	5.2
Abril	4.4	3.3	4.6	3.6	4.1	7.1	5.6
Mayo	4.5	3.3	4.8	3.6	4.5	7.1	5.9
Junio	4.6	3.2	5.1	3.6	4.8	6.9	5.7
Julio	4.8	3.5	5.2	4.1	5.0	6.8	6.5
Agosto	4.9	3.7	5.3	3.8	5.1	7.0	6.2
Septiembre	5.2	3.7	6.3	3.7	5.3	7.3	5.3
Octubre	5.1	3.7	6.0	4.1	5.2	6.7	4.7
Noviembre	4.7	3.8	5.2	3.8	4.9	6.4	4.5
Diciembre	4.4	3.2	5.1	3.6	4.4	6.5	4.4
1996							
Enero	5.3	3.5	6.3	4.2	5.4	7.1	4.8
Febrero	5.7	3.3	7.0	4.4	6.1	7.0	6.3
Marzo	6.4	4.4	7.7	5.3	6.6	6.4	7.3
Abril	6.0	4.3	7.1	4.6	6.7	6.9	6.0
Mayo	5.9	3.7	7.0	5.1	6.3	7.0	6.5
Junio	5.9	3.7	7.2	5.2	6.2	6.8	5.8
Julio	5.6	6.1	6.3	5.2	6.3	6.4	6.1
Agosto	5.6	3.7	6.0	4.8	6.2	8.5	7.0
Septiembre	5.2	3.6	5.7	4.4	6.1	7.5	6.1
Octubre	5.1	3.5	6.1	5.1	6.2	6.9	5.3
Noviembre	4.6	3.4	5.2	3.6	5.1	6.4	3.9
Diciembre	5.4	2.9	4.1	4.2	4.1	5.4	3.1
1997							
Enero	5.1	3.6	6.0	4.9	5.2	6.6	4.5
Febrero	5.6	3.5	6.8	3.8	5.7	7.1	6.0
Marzo	6.0	3.9	7.2	5.0	6.3	7.7	5.4
Abril	6.5	3.7	7.1	4.9	5.8	7.0	4.7
Mayo	6.0	3.8	6.9	5.8	6.0	8.3	6.5
Junio	6.1	3.7	7.1	6.0	6.1	7.6	7.3

FUENTE: Fundação Instituto de Geografia e Estatística (FIBGE); Pesquisa Mensal de Emprego

Nota: Edad mínima 15 años; periodo de referencia: semana.

a/ Ponderado por la fuerza de trabajo en cada area metropolitana.

Cuadro 11

BRASIL: COMERCIO EXTERIOR (FOB)
(millones de dólares)

	EXPORTACIÓN						IMPORTACIÓN						SALDO COMERCIAL					
	1992	1993	1994	1995	1996a/	1997a/	1992	1993	1994	1995	1996a/	1997a/	1992	1993	1994	1995	1996a/	1997a/
Datos mensuales																		
Enero	2570	2868	2747	2980	3473	3685	1662	1787	1767	3284	3436	4581	908	1081	980	-304	37	-896
Febrero	2391	2947	2778	2952	3421	3146	1529	1422	2032	4047	3427	4262	862	1525	746	-1095	-6	-1116
Marzo	2901	3638	3351	3799	3408	3826	1463	1997	2250	4734	3871	4843	1438	1641	1101	-935	-463	-1017
Abril	2751	3110	3635	3394	4271	4629	1505	2169	2158	3861	4071	5573	1246	941	1477	-467	200	-944
Mayo	2999	3043	3862	4205	4508	4658	1565	1587	2432	4895	4236	4927	1434	1456	1430	-690	272	-269
Junio	2971	3238	3728	4120	3840	4843	1656	2288	2498	4895	4167	5305	1315	950	1230	-775	-327	-462
Julio	3464	3444	3730	4004	4459	5238	1941	2745	2535	4002	4793	6049	1523	699	1195	2	-334	-811
Agosto	3041	3532	4282	4558	4381		1636	2375	2760	4230	4672		1405	1157	1522	328	-291	
Septiembre	3028	3445	4162	4167	4115		1641	2230	2729	3686	4770		1387	1215	1433	481	-655	
Octubre	3292	3248	3842	4405	4188		1998	2135	3198	4071	5496		1294	1113	644	334	-1308	
Noviembre	3327	3212	3706	4048	3912		1764	2010	4198	4033	4765		1563	1202	-492	15	-853	
Diciembre	3509	3413	3714	3875	3789		2233	2809	4523	3926	5576		1276	604	-809	-51	-1787	
Acumulado en el año																		
Enero	2570	2868	2747	2980	3473	3685	1662	1787	1767	3284	3436	4581	908	1081	980	-304	37	-896
Febrero	4961	5815	5525	5932	6894	6831	3191	3209	3799	7331	6863	8843	1770	2606	1726	-1399	31	-2012
Marzo	7862	9453	8876	9731	10302	10657	4654	5206	6049	12065	10734	13686	3208	4247	2827	-2334	-432	-3029
Abril	10613	12563	12511	13125	14573	15286	6159	7375	8207	15926	14805	19259	4454	5188	4304	-2801	-232	-3973
Mayo	13612	15606	16373	17330	19081	19944	7724	8962	10639	20821	19041	24186	5888	6644	5734	-3491	40	-4242
Junio	16583	18844	20101	21450	22921	24787	9380	11250	13137	25716	23208	29491	7203	7594	6964	-4266	-287	-4704
Julio	20047	22288	23831	25454	27380	30025	11321	13995	15672	29718	28001	35540	8726	8293	8159	-4264	-621	-5515
Agosto	23088	25820	28113	30012	31761		12957	16370	18432	33948	32673		10131	9450	9681	-3936	-912	
Septiembre	26116	29265	32275	34179	35876		14598	18600	21161	37634	37443		11518	10665	11114	-3455	-1567	
Octubre	29408	32513	36117	38584	40064		16596	20735	24359	41705	42939		12812	11778	11758	-3121	-2875	
Noviembre	32735	35725	39823	42632	43976		18360	22745	28557	45738	47704		14375	12980	11266	-3106	-3728	
Diciembre	36244	39138	43537	46507	47765		20593	25554	33080	49664	53280		15651	13584	10457	-3157	-5515	

Fuente: Ministerio de Economía, Coordinadoría Intercambio Comercial del Departamento de Comercio Exterior (DECEX-CIC), desde abril 1990.

Nota: cifras incluyen las revisiones oficiales recientes.

a/ Cifras sujetas a revisión.

Cuadro 12

BRASIL: ESTRUCTURA DE LAS EXPORTACIONES (FOB)

	(US\$ Millones)						
	Enero-Julio			Variación %			
	1996	1997	Variación %	96/95	95/94	94/93	93/92
TOTAL	27,361	30,024	9.7	2.7	3.3	6.8	11.2
BÁSICOS	6,808	9,251	35.9	10.9	-0.8	18.1	6.4
Café en grano	730	1,597	118.8	-12.7	-11.2	108.4	9.7
Mineral de hierro	1,560	1,699	8.9	5.8	11.1	1.6	-5.2
Hojas de tabaco	626	731	16.8	33.9	10.7	-0.5	-13.3
Soya en grano y triturada	785	2,022	157.6	32.1	-41.5	39.0	16.9
Harina de soya	1,629	1,708	4.8	38.4	0.9	9.1	13.7
Carne de vacuno	131	107	-18.3	7.8	-32.5	-1.3	-7.4
Carne de pollo	434	526	21.2	32.1	4.6	7.2	28.6
SEMIMANUFACTURADOS	4,886	4,721	-3.4	-8.7	32.7	26.6	5.6
Pasta química de madera	582	549	-5.7	-34.0	72.3	18.1	-3.3
Aluminio en bruto	669	628	-6.1	-12.1	26.3	7.0	-7.2
Óleo de soya en bruto	434	392	-9.7	-33.6	24.5	170.3	15.7
Cueros y pieles, excepto en bruto	368	431	17.1	17.8	23.3	15.8	3.4
Azúcar	668	697	4.3	-10.4	69.7	77.2	114.6
Arrabio	258	196	-24.0	-8.7	18.0	51.6	...
Acero de aleación	288	300	4.2	17.3	10.8	-3.6	0.3
Semimanufacturados de hierro/acero	764	779	2.0	-5.4	27.6	-4.5	21.8
Madera serrada	183	204	11.5	-9.2	16.4	43.2	48.3
MANUFACTURADOS	15,134	15,571	2.9	3.2	2.4	6.4	10.4
Jugo de naranja	795	521	-34.5	25.9	12.2	19.2	-21.5
Calzados	956	997	4.3	10.1	-8.9	-15.9	32.0
Hilo-maquina	149	129	-13.4	-33.1	-46.9	-13.3	13.8
Laminados planos	850	549	-35.4	-1.4	-5.1	-4.9	-9.2
Chassis con motor para vehículos	143	152	6.3	-1.2	-29.0	19.0	...
Café soluble	225	191	-15.1	-17.4	34.5	56.2	52.9
Partes y piezas para vehículos	776	745	-4.0	8.0	11.2	13.1	22.5
Motores de pistón, partes y piezas	587	606	3.2	11.3	8.1	7.5	4.8
Vehículos de carga	299	478	59.9	7.9	-12.3	24.0	-17.7
Bombas, compresores y partes	406	423	4.2	-5.2	22.3	16.7	23.7
Vehículos automóviles de pasajeros	272	548	101.5	41.3	-16.6	-11.7	-21.7
Aparatos transmisores y receptores	255	302	18.4	7.2	-2.4	2.7	4.5
Neumáticos	296	284	-4.1	4.1	-3.7	10.7	12.6
Gasolina	49	47	-4.1	38.0	-80.8	4.9	42.8
Máquinas para terraplenaje	174	238	36.8	0.6	-19.0	72.3	0.7
Cargarrillos	280	322	15.0	19.7	22.6	69.9	16.8

Fuente: SISCOMEX/MICT.

Cuadro 13

BRASIL: IMPORTACIONES POR CATEGORIAS DE USO (FOB)
(US\$ Millones)

	Materias-primas y productos intermedios	Combustibles y Lubricantes	Bienes de Capital	Bienes de Consumo					TOTAL
				Total	No-durables	Durables			
						Total	Automoviles	Otros	
1988	5,076	4,133	4,198	1,198	326	...	14,605
1989	6,695	4,429	4,577	2,562	358	...	18,263
1990	6,883	5,569	5,550	2,665	422	...	20,667
1991	7,774	5,074	5,562	2,632	534	...	21,042
1992	7,299	4,970	5,991	2,183	876	...	20,443
1993	12,862	4,091	5,261	3,039	1,450	1,585	676	909	25,248
1994	15,705	4,351	7,575	5,530	2,407	3,123	1,467	1,656	33,161
1995	22,412	5,210	11,227	10,752	4,809	5,943	3,036	2,907	49,601
1996	24,638	6,225	12,702	9,713	5,151	4,562	1,559	3,003	53,278
1995									
JUNIO	2,157	639	866	1,235	424	811	538	273	4,897
JULIO	1,859	463	893	781	421	360	136	224	3,996
AGOSTO	1,937	438	1,069	784	414	370	105	265	4,228
SEPTIEMBRE	1,668	390	933	693	386	307	92	215	3,684
OCTUBRE	1,841	429	984	816	420	396	147	249	4,070
NOVIEMBRE	1,736	453	1,023	816	463	353	113	240	4,028
DICIEMBRE	1,543	311	1,436	634	370	264	74	190	3,924
ENE/DIC	22,412	5,210	11,227	10,752	4,809	5,943	3,036	2,907	49,601
1996									
ENERO	1,751	336	808	541	348	193	32	161	3,436
FEBRERO	1,686	363	785	593	344	249	51	198	3,427
MARZO	1,948	402	826	695	418	277	76	201	3,871
ABRIL	1,854	628	866	723	388	335	105	230	4,071
MAYO	2,019	462	993	762	400	362	161	201	4,236
JUNIO	1,882	407	1,144	734	386	348	114	234	4,167
JULIO	2,224	569	1,110	890	440	450	174	276	4,793
AGOSTO	2,238	441	1,097	896	437	459	185	274	4,672
SEPTIEMBRE	2,252	665	1,026	825	417	408	149	259	4,768
OCTUBRE	2,491	680	1,261	1,066	574	492	150	342	5,498
NOVIEMBRE	2,048	547	1,222	948	484	464	159	305	4,765
DICIEMBRE	2,245	725	1,564	1,040	515	525	203	322	5,574
ENE/DIC	24,638	6,225	12,702	9,713	5,151	4,562	1,559	3,003	53,278
1997									
ENERO	1,813	61	1,270	954	405	549	197	352	4,098
FEBRERO	2,274	956	877	657	433	224	63	161	4,764
MARZO	2,190	460	1,271	924	491	433	182	251	4,845
ABRIL	2,425	554	1,507	1,088	525	563	215	348	5,574
MAYO	2,312	405	1,168	1,044	497	547	236	311	4,929
JUNIO	2,480	412	1,409	1,008	485	523	243	280	5,309
JULIO	2,754	485	1,707	1,103	512	591	248	343	6,049
ENE/JULIO	16,239	3,327	9,201	6,773	3,346	3,427	1,384	2,043	35,540

Fuente: Receita Federal y Funcex.

Cuadro 14

BRASIL: BALANCE DE PAGOS

(Millones de dólares)

	1990	1991	1992	1993	1994	1995	1996		1997				
							Ene/Dec	Ene/Feb	Ene/Mar	Ene/Abr	Ene/May	Ene/Jun	Ene/Jul
Balance comercial	10,753	10,579	15,239	13,072	10,466	-3,157	-5,539	-2,031	-3,050	-4,009	-4,260	-4,710	-5,521
Exportaciones	31,414	31,620	35,793	38,783	43,545	46,506	47,747	6,831	10657	15286	19944	24787	30025
Importaciones	20,661	21,041	20,554	25,711	33,079	49,663	53,286	8,862	13707	19295	24204	29497	35546
Servicios (neto)	-15,369	-13,542	-11,339	-15,362	-14,743	-18,801	-21,707	-2,984	-4,443	-7,550	-9,691	-12,076	-14,707
Intereses	-9,748	-8,621	-7,253	-8,453	-6,338	-8,158	-9,840	-758	-1039	-2832	-3391	-4629	-5533
Otros a/	-5,691	-4,921	-4,086	-6,909	-8,140	-10,643	-11,867	-2,226	-3404	-4718	-6300	-7447	-9174
Transferencias unilaterales	834	1,556	2,243	1,653	2,588	3,973	2,899	431	618	817	999	1,164	1,327
Entradas	876	1,599	2,315	1,759	2,752	-	-	-	-	-	-	-	-
Gastos	42	43	72	106	156	-	-	-	-	-	-	-	-
Transacciones corrientes	-3,782	-1,407	6,143	-637	-1,689	-17,985	-24,347	-4,584	-6,875	-10,742	-12,952	-15,622	-18,901
Capital	-4,715	-4,148	25,271	9,903	8,904	30,703	33,012	-	5,965	-	-	-	-
Inversiones (netas) a/	0	170	2,972	6,179	8,214	4,870	16,005	-	5,648	-	-	-	-
Residentes	-50	-99	67	-159	-1,037	-1,552	77	-	-184	-	-	-	-
No-residentes	3,474	2,125	13,191	2,568	9,168	6,222	15,481	-	5,802	-	-	-	-
Reinversiones	273	365	175	100	83	200	447	-	30	-	-	-	-
Amortizaciones	-8,665	-7,830	-8,572	-9,692	-11,001	-11,026	-14,423	-	-2,979	-	-	-	-
Pagadas	-8,053	-7,830	-7,147	-8,982	-10,370	-11,026	-	-	-	-	-	-	-
Atrasadas b/	-612	-	-1,425	-710	-631	0	-	-	-	-	-	-	-
Préstamos y financ.	-297	964	17,577	11,110	13,513	36,534	31,099	-	4,464	-	-	-	-
Corto plazo	-1,208	-3,033	2,602	154	1,509	19,468	3,995	-	-298	-	-	-	-
Medio y largo plazos	911	3,997	14,975	10,956	12,004	17,066	27,104	-	-	-	-	-	-
Otros capitales	550	157	-139	-203	-1,822	1,093	331	-	-870	-	-	-	-
Oblig. Aut. Monet. (+ FMI)	-741	-590	-406	-495	-71	-51	-352	-	-44	-	-	-	-
Errores & omisiones	-328	876	-1,386	-862	199	1,144	683	-	-827	-	-	-	-
Var. de activos corto plazo c/	-480	369	-14,670	-8,709	-7,215	-12,919	-8,665	-	910	-	-	-	-

Fuente: "Boletim do Banco Central".

a/ Incluye reinversiones de utilidades.

b/ En 1989, incluye US\$ 20.129 millones referentes a la consolidación en MYDFA.

c/ - = aumento; En 1994, incluye US\$ 615 millones de activos reclasificados.

Cuadro 15

BRASIL: RESERVAS INTERNACIONALES EN EL BANCO CENTRAL
(Balance en millones de dólares)

Período	Caja	Meses import. bienes	Liquidez
1985	7,690		10,482
1986	4,585		6,760
1987	4,433	4	7,458
1988	5,359	4	9,536
1989	7,268	5	9,679
1990	8,751	5	9,973
1991	8,522	5	9,406
1992	19,008	11	23,754
1993	25,878	12	32,211
1994	36,471	13	38,806
1995	50,449	12	51,840
1996	59,039	13	60,110
1994			
Abril	35,082	16	38,289
Mayo	38,270	17	41,408
Junio	40,131	18	42,881
Julio	40,317	18	43,090
Agosto	40,204	18	42,981
Septiembre	40,873	18	43,455
Octubre	40,441	17	42,845
Noviembre	39,531	15	41,937
Diciembre	36,471	13	38,806
1995			
Enero	35,929	12	32,278
Febrero	35,750	12	37,998
Marzo	31,530	10	33,742
Abril	29,918	9	31,887
Mayo	31,664	9	33,731
Junio	31,492	8	33,512
Julio	39,780	10	41,823
Agosto	45,776	11	47,660
Septiembre	46,614	11	48,713
Octubre	48,231	11	49,694
Noviembre	49,797	12	51,257
Diciembre	50,449	12	51,840
1996			
Enero	52,176	13	53,540
Febrero	54,411	13	55,794
Marzo	54,331	13	55,753
Abril	55,429	14	56,769
Mayo	58,058	15	59,394
Junio	58,639	15	59,997
Julio	58,098	15	59,521
Agosto	58,287	14	59,643
Septiembre	57,381	14	58,775
Octubre	57,325	14	58,600
Noviembre	59,232	14	60,471
Diciembre	59,039	13	60,110
1997			
Enero	57,806	13	58,951
Febrero	58,524	13	59,405
Marzo	58,120	12	58,980
Abril	55,288	11	56,171
Mayo	58,459	12	59,279
Junio	56,795	11	57,615
Julio	59,493	12	60,331

Nota: Las Reservas internacionales se refieren a los activos del Banco Central.

La columna Caja señala los activos disponibles. La columna Liquidez se refiere al concepto de liquidez internacional considerado por el FMI.

Cuadro 16
BRASIL: TASA DE CAMBIO NOMINAL

Periodo	Cruzeiro Real por dolar	Variación Porcentual	
		Mensual	12 meses
Diciembre			
1989	0.01	54.18	1401.55
1990	0.17	17.52	1397.01
1991	1.07	27.18	528.48
1992	12.39	24.50	1059.01
1993	326.11	38.18	2532.57
1994	0.85	0.12	-
1995	0.97	0.62	15.01
1996	1.04	0.60	6.82
1994			
Enero	458.66	40.65	2817.68
Febrero	637.80	39.06	3111.80
Marzo	913.35	43.20	3535.80
Abril	1302.28	42.58	3953.82
Mayo	1875.27	44.00	4397.05
Junio	2750.00	46.65	4960.73
REALES POR DOLAR			
Julio a/	0.94	-	-
Agosto	0.89	-5.43	-
Septiembre	0.85	-4.05	-
Octubre	0.85	-0.82	-
Noviembre	0.85	-0.12	-
Diciembre	0.85	0.12	-
1995			
Enero	0.84	-0.47	-
Febrero	0.85	1.19	-
Marzo	0.90	5.16	-
Abril	0.91	1.90	-
Mayo	0.91	-0.77	-
Junio	0.92	1.77	-
Julio	0.94	1.52	-0.43
Agosto	0.95	1.60	6.97
Septiembre	0.95	0.32	11.84
Octubre	0.96	0.63	13.48
Noviembre	0.97	0.73	14.44
Diciembre	0.97	0.62	15.01
1996			
Enero	0.98	0.58	16.22
Febrero	0.98	0.57	15.52
Marzo	0.99	0.39	10.27
Abril	0.99	0.46	8.71
Mayo	0.99	0.23	9.80
Junio	1.00	0.97	8.94
Julio	1.01	0.68	8.03
Agosto	1.02	0.56	6.93
Septiembre	1.02	0.45	7.08
Octubre	1.03	0.60	7.04
Noviembre	1.03	0.54	6.85
Diciembre	1.04	0.60	6.82
1997			
Enero	1.05	0.64	6.90
Febrero	1.05	0.57	6.90
Marzo	1.06	0.76	7.30
Abril	1.06	0.08	6.89
Mayo	1.07	0.86	7.56
Junio	1.08	0.93	7.53
Julio	1.08	0.00	6.80

FUENTE: Banco Central do Brasil.

a/ A partir de julio inclusive nueva unidad monetaria Real (R\$).

Cuadro 17

BRASIL: TASAS DE VARIACION DE LOS PRECIOS

(porcentajes)

INDICE	1995		1996												1997						
	NOV.	DIC.	ENE.	FEB.	MAR.	ABR.	MAY.	JUN.	JUL.	AGO.	SEP.	OCT.	NOV.	DIC.	ENE.	FEB.	MAR.	ABR.	MAY.	JUN.	JUL.
<i>Precios al Consumidor - (INPC)</i>																					
mensual	1.51	1.65	1.46	0.71	0.29	0.93	1.28	1.33	1.20	0.50	0.02	0.38	0.34	0.33	0.81	0.45	0.68	0.60	0.11	0.35	0.18
12 meses	22.03	21.97	21.99	21.64	20.05	18.22	17.27	16.30	14.87	14.28	12.98	11.84	10.55	9.12	8.42	8.14	8.56	8.20	6.95	5.92	4.85
<i>General de Precios - (IGP-DI)</i>																					
mensual	1.33	0.27	1.79	0.76	0.22	0.70	1.69	1.22	1.09	0.00	0.13	0.22	0.28	0.88	1.58	0.42	1.16	0.59	0.30	0.70	0.09
12 meses	15.12	14.77	15.26	14.82	13.02	11.26	12.68	11.15	9.90	8.50	9.82	9.81	8.68	9.34	9.11	8.74	9.76	9.64	8.14	7.59	6.52
<i>Precios al Mayor - (IPA-DI)</i>																					
mensual	1.49	-0.61	1.31	0.47	-0.07	0.41	1.34	0.94	1.38	-0.05	0.41	0.24	0.24	1.21	1.67	0.64	1.59	0.53	0.14	0.24	-0.09
12 meses	7.21	6.38	6.84	6.73	5.51	3.88	7.45	6.81	5.91	4.05	7.07	7.48	6.16	8.10	8.48	8.67	10.47	10.60	9.29	8.54	6.96
<i>Precios al por mayor Industria de Transformación</i>																					
mensual	0.36	0.32	0.21	0.03	-0.15	0.37	0.23	0.40	0.13	0.44	0.33	0.20	0.36	1.29	0.34	0.35	0.15	0.40	0.16	0.31	0.54
12 meses	13.91	13.06	12.05	11.12	9.83	8.13	7.08	5.90	4.70	4.64	3.36	2.91	2.91	3.90	4.04	4.37	4.68	4.71	4.64	4.55	4.98
<i>Precios al por mayor Productos Agrícolas</i>																					
mensual	3.94	-2.67	3.67	1.42	0.10	0.48	3.67	2.04	3.91	-1.03	0.58	0.32	0.02	1.04	4.40	0.32	4.55	0.79	0.08	0.11	-1.33
12 meses	-5.77	-5.61	-2.91	-1.75	-3.80	-5.12	6.50	8.08	8.63	2.74	14.29	17.44	13.01	17.32	18.14	16.86	22.05	22.43	18.19	15.96	10.11
<i>Costo de Vida-Brasil</i>																					
mensual	1.25	1.57	2.70	1.46	0.43	1.31	2.08	1.57	0.78	0.01	-0.35	0.18	0.25	0.44	1.85	0.53	0.63	0.80	0.39	1.30	0.24
12 meses	25.34	25.91	27.24	26.60	23.75	21.84	21.69	18.40	16.27	15.42	14.25	13.74	12.62	11.37	10.44	9.43	9.65	9.10	7.29	7.01	6.43
<i>Nacional de Construcción - (INCC)</i>																					
mensual	0.73	0.86	1.52	0.11	0.98	0.25	2.16	1.54	0.75	0.23	0.22	0.23	0.58	0.59	0.32	0.48	0.73	0.23	0.86	1.11	0.51
12 meses	32.08	31.48	28.96	26.46	23.62	21.15	13.78	12.04	11.66	11.23	10.68	9.99	9.82	9.53	8.23	8.63	8.37	8.34	6.96	6.51	6.26
<i>Costo de Vida-São Paulo - (ICV-SP)</i>																					
mensual	1.17	1.21	1.82	0.40	0.23	1.62	1.34	1.41	1.31	0.34	0.07	0.58	0.34	0.17	1.23	0.01	0.21	0.64	0.55	1.42	0.11
12 meses	23.21	23.17	24.41	23.28	21.24	20.03	19.29	17.84	15.10	13.86	13.11	12.10	11.18	10.04	9.40	8.98	8.96	7.91	7.07	7.08	5.81
<i>Costo de Vida-Distrito Federal</i>																					
mensual	2.16	2.46	4.22	1.30	0.18	-0.23	1.34	0.45	0.91	1.42	0.51	1.05	0.07	-0.53	0.84	0.59	0.33	0.97	2.64	5.48	0.40
12 meses	21.17	21.66	26.48	26.37	24.42	20.57	18.43	16.57	15.76	16.94	17.28	16.87	14.48	11.14	7.54	6.78	6.94	8.23	9.62	15.11	14.52

Fuente: 1) Fundação Instituto Brasileiro de Geografia e Estatística (FIBGE).

. Índice Nacional de Precios al Consumidor (INPC).

2) Fundação Getúlio Vargas (FGV)

. Índice General de Precios en su concepto de disponibilidad interna (IGP-DI).

. Índice de Precios al por mayor en su concepto de disponibilidad interna (IPA-DI).

. Costo de Vida - Brasil.

. Índice Nacional de Construcción (INCC).

3) Fundação de Pesquisas Econômicas da Universidade de São Paulo (FIPE).

. Índice de Costo de Vida de São Paulo.

4) Companhia do Desenvolvimento do Planalto Central (CODEPLAN).

. Índice de Costo de Vida de Distrito Federal.

a/ A partir de julio inclusive, variaciones en relación a la nueva moneda Real (R\$).

Cuadro 18

BRASIL: VARIACION MENSUAL Y TRIMESTRAL ANUALIZADA DE LOS PRINCIPALES INDICES DE PRECIOS

	Indice General de Precios (disponibilidad interna) a/ IGP-DI		Indice de Precios al por Mayor (disponibilidad interna) IPA-DI		Indice Nacional de Precios al consumidor b/ INPC	
	Mensual	Trimestral	Mensual	Trimestral	Mensual	Trimestral
		Anualizada c/		Anualizada c/		Anualizada c/
1992						
Diciembre	23.70	1258.6	23.78	1266.4	27.89	1441.2
1993						
Diciembre	36.22	3940.9	35.72	3818.2	37.73	3883.3
1994						
Enero	42.19	4852.4	41.28	4595.5	41.32	4810.0
Febrero	42.41	5689.0	43.23	5589.0	40.57	5504.0
Marzo	44.83	7297.3	43.65	7039.7	43.08	6426.8
Abril	42.46	7353.6	40.20	6823.9	42.86	6716.0
Mayo	40.95	7052.6	38.47	5948.4	42.73	7144.7
Junio	46.58	7404.7	45.50	6266.0	48.24	8247.7
Julio d/	5.47	2154.6	4.41	1858.1	7.75	2601.4
Agosto	3.34	551.5	4.40	532.7	1.85	600.4
Septiembre	1.55	50.1	1.79	51.6	1.40	53.3
Octubre	2.58	34.3	2.71	41.9	2.82	27.1
Noviembre	2.47	29.8	2.18	30.2	2.96	32.8
Diciembre	0.57	24.9	0.17	22.1	1.70	34.4
1995						
Enero	1.36	19.0	0.87	13.6	1.44	27.3
Febrero	1.15	13.0	0.58	6.7	1.01	17.9
Marzo	1.81	18.7	1.08	10.6	1.62	17.5
Abril	2.30	23.2	1.99	15.6	2.49	22.5
Mayo	0.40	19.6	-2.03	4.1	2.10	27.9
Junio	2.62	23.4	1.55	6.0	2.18	30.7
Julio	2.24	23.1	2.24	7.0	2.46	30.6
Agosto	1.29	27.5	1.73	24.5	1.02	25.1
Septiembre	-1.08	10.1	-2.42	6.1	1.17	20.2
Octubre	0.23	1.7	-0.14	-3.4	1.40	15.3
Noviembre	1.33	1.9	1.49	-4.3	1.51	17.6
Diciembre	0.27	7.6	-0.61	3.0	1.65	19.8
1996						
Enero	1.79	14.4	1.31	9.1	1.46	20.1
Febrero	0.76	11.9	0.47	4.7	0.71	16.4
Marzo	0.22	11.6	-0.07	7.0	0.29	10.3
Abril	0.70	6.9	0.41	3.3	0.93	8.0
Mayo	1.69	10.9	1.34	6.9	1.28	10.5
Junio	1.22	15.4	0.94	11.3	1.33	15.1
Julio	1.09	17.2	1.38	15.7	1.20	16.4
Agosto	0.00	9.6	-0.05	9.4	0.50	12.8
Septiembre	0.13	5.0	0.41	7.2	0.02	7.1
Octubre	0.22	1.4	0.24	2.4	0.38	3.7
Noviembre	0.28	2.5	0.24	3.6	0.34	3.0
Diciembre	0.88	5.7	1.21	7.0	0.33	4.3
1997						
Enero	1.58	11.5	1.67	13.2	0.81	6.1
Febrero	0.42	12.1	0.64	15.0	0.45	6.5
Marzo	1.16	13.4	1.59	16.8	0.68	8.0
Abril	0.59	9.0	0.53	11.6	0.60	7.1
Mayo	0.30	8.5	0.14	9.4	0.11	5.7
Junio	0.70	6.5	0.24	3.7	0.35	4.3
Julio	0.09	4.4	-0.09	1.2	0.18	2.6

FUENTE: CEPAL, en base a datos de Fundação Getúlio Vargas (FGV) y Fundação Instituto Brasileiro de Geografia y Estadística (FIBGE).

a/ El IGP-DI es el promedio ponderado del índice de precios al por mayor (60%) del índice de Costo de Vida en Rio de Janeiro (30%) y del Costo de la construcción civil (10%).

b/ El INPC, en su concepto restringido, es el promedio de los índices de precios al consumidor de las áreas metropolitanas.

c/ Estimación anual basada en el trimestre que termina en el mes indicado. d/ Inflación en relación a la nueva moneda Real (R\$).

BRASIL: EVOLUCIÓN DE LA TASA DE CAMBIO REAL

(Base: 1994=100)

Periodo	Tasa de cambio =(promedio mes)		Índice de precios al por mayor, productos manufacturados		Tasa de cambio real (2)x(4):(3)
	Real por dólar (1)	Índice (2)	Estados Unidos		
			Brasil (3)	Unidos (4)	
1994	0.64	100.0	100.0	100.0	100.7
1995	0.92	143.9	153.7	103.8	97.2
1996	1.01	157.3	163.3	105.2	101.4
1994					
I	0.21	32.2	31.7	98.4	100.3
II	0.61	94.7	90.4	99.0	103.6
III	0.90	140.6	136.9	100.5	103.2
IV	0.85	132.5	141.0	102.1	96.0
1995					
I	0.87	135.8	145.4	102.7	95.9
II	0.90	140.9	151.7	104.4	97.0
III	0.94	147.7	157.1	104.3	98.0
IV	0.97	151.4	160.6	103.7	97.8
1996					
I	0.98	153.7	161.4	104.4	99.4
II	1.00	155.7	162.3	105.5	101.2
III	1.02	158.4	163.7	105.1	101.7
IV	1.04	161.5	165.8	105.9	103.2
1997					
I	1.05	164.2	168.4	106.6	104.0
II	1.07	166.9	169.8	105.1	103.3
1994					
Enero	0.14	22.3	21.4	98.2	102.4
Febrero	0.19	30.5	30.4	98.2	98.5
Marzo	0.28	43.7	43.1	98.7	100.1
Abril	0.40	63.2	61.2	98.8	102.0
Mayo	0.58	90.3	85.5	99.1	104.6
Junio	0.84	130.8	124.5	99.2	104.2
Julio	0.93	145.6	136.9	100.1	106.5
Agosto	0.90	140.8	136.9	100.7	103.6
Septiembre	0.87	135.5	136.9	100.5	99.5
Octubre	0.85	132.5	139.7	100.7	95.5
Noviembre	0.84	131.9	141.0	104.4	97.7
Diciembre	0.85	133.1	142.5	101.3	94.6
1995					
Enero	0.86	134.7	144.1	102.3	95.7
Febrero	0.84	131.7	145.3	102.8	93.2
Marzo	0.90	140.9	146.8	103.0	98.9
Abril	0.90	140.9	149.7	104.0	97.9
Mayo	0.89	139.4	151.5	104.4	96.1
Junio	0.91	142.5	153.8	104.7	97.0
Julio	0.93	145.6	155.8	104.4	97.6
Agosto	0.94	147.2	156.5	104.3	98.1
Septiembre	0.96	150.3	159.0	104.1	98.4
Octubre	0.96	150.3	160.0	103.8	97.5
Noviembre	0.97	151.9	160.6	103.7	98.1
Diciembre	0.97	151.9	161.1	103.8	97.8
1996					
Enero	0.98	153.5	161.4	104.4	99.3
Febrero	0.98	153.5	161.5	104.2	99.0
Marzo	0.99	154.1	161.2	104.6	100.0
Abril	0.99	154.8	161.8	105.4	100.8
Mayo	1.00	155.7	162.2	105.4	101.2
Junio	1.00	156.7	162.9	105.6	101.6
Julio	1.01	157.3	163.1	105.0	101.3
Agosto	1.02	158.6	163.8	105.0	101.7
Septiembre	1.02	159.3	164.3	105.2	102.0
Octubre	1.03	160.3	164.7	105.4	102.6
Noviembre	1.04	162.0	165.3	105.7	103.6
Diciembre	1.04	162.1	167.4	106.6	103.3
1997					
Enero	1.05	163.5	168.0	107.8	104.9
Febrero	1.05	163.8	168.5	106.6	103.6
Marzo	1.06	165.3	168.8	105.5	103.3
Abril	1.06	165.3	169.5	105.0	102.4
Mayo	1.07	166.9	169.7	105.0	103.2
Junio	1.08	168.4	170.3	105.2	104.1
Julio	1.08	168.4	171.2

Fuente: Fondo Monetario Internacional, "Estatísticas Financeiras Internacionais" y Fundação Getúlio Vargas, "Conjuntura Económica".

IBRE/FGV: Índice de Precios al por Mayor, industria de transformación.

Cuadro 20

BRASIL: TASAS DE INTERES MENSUALES Y INFLACION
(Tasas promedio mensuales en porcentaje)

	Tasas de captación			Tasa de Referencia del Banco Central (TR)	Tasas de aplicación		Tasa de inflación a/
	Operaciones mercado abierto	Certificado de depósito	Depósitos de ahorros		Capital de giro	Credito al consumidor	
Diciembre							
1990	22.84	22.11	19.99	-	24.00	34.00	19.14
1991	31.16	28.40	29.06	28.42	35.20	35.40	24.15
1992	26.40	25.91	24.57	23.95	29.00	32.50	27.89
1993	40.41	39.80	37.48	36.80	46.50	70.20	37.73
1994	5.00	4.80	3.39	2.87	6.40	9.20	1.70
1995	2.73	2.66	1.85	1.34	4.33	5.33	1.65
1996	1.79	1.71	1.38	0.87	2.67	3.67	0.33
1994							
Enero	41.72	42.59	42.15	41.44	49.00	66.10	41.32
Febrero	47.00	54.00	40.56	39.86	51.00	65.00	40.57
Marzo	48.00	50.20	42.56	41.85	53.00	70.00	43.08
Abril	46.00	45.24	46.69	45.97	56.00	68.00	42.86
Mayo	54.33	54.36	47.17	46.44	55.00	63.00	42.73
Junio	50.84	50.53	47.61	46.88	52.00	64.50	48.24
Julio d/	8.90	9.10	5.55	5.03	8.60	12.50	7.75
Agosto	5.40	5.30	2.64	2.13	5.00	5.40	1.85
Septiembre	3.95	3.88	2.95	2.44	4.70	5.80	1.40
Octubre	3.64	2.77	3.07	2.56	5.30	6.80	2.82
Noviembre	6.10	5.90	3.44	2.92	6.99	9.70	2.96
Diciembre	5.00	4.80	3.39	2.87	6.40	9.20	1.70
1995							
Enero	3.48	2.98	2.61	2.10	7.00	8.50	1.44
Febrero	3.24	3.11	2.36	1.85	7.00	8.10	1.01
Marzo	4.41	2.87	2.81	2.30	8.00	7.40	1.62
Abril	4.22	4.27	3.98	3.47	6.80	8.90	2.49
Mayo	4.27	3.91	3.76	3.24	6.30	7.50	2.10
Junio	4.05	3.56	3.40	2.88	5.80	7.10	2.18
Julio	4.01	3.78	3.51	2.99	5.80	7.10	2.46
Agosto	3.81	3.31	3.12	2.60	4.86	4.58	1.02
Septiembre	3.25	2.85	2.45	1.94	4.55	4.92	1.17
Octubre	3.06	2.70	2.16	1.65	4.76	5.24	1.40
Noviembre	2.84	2.50	1.95	1.44	4.51	6.60	1.51
Diciembre	2.73	2.66	1.85	1.34	4.33	5.33	1.65
1996							
Enero	2.56	2.55	1.76	1.25	3.89	4.17	1.46
Febrero	2.31	2.22	1.47	0.96	3.15	4.26	0.71
Marzo	2.20	2.00	1.32	0.81	3.15	3.33	0.29
Abril	2.03	1.94	1.16	0.66	3.82	3.33	0.93
Mayo	2.00	1.99	1.09	0.59	3.55	3.19	1.28
Junio	1.90	1.89	1.11	0.61	3.16	3.35	1.33
Julio	1.90	1.76	1.09	0.59	3.55	4.10	1.20
Agosto	1.95	1.86	1.13	0.63	3.03	3.60	0.50
Septiembre	1.88	1.75	1.17	0.66	3.02	3.67	0.02
Octubre	1.86	1.78	1.25	0.71	2.90	3.69	0.38
Noviembre	1.79	1.75	1.32	0.81	2.81	3.77	0.34
Diciembre	1.79	1.71	1.38	0.87	2.67	3.67	0.33
1997							
Enero	1.74	1.73	1.25	0.74	3.20	3.84	0.81
Febrero	1.66	1.72	1.16	0.66	3.26	3.61	0.45
Marzo	1.63	1.58	1.13	0.63	3.08	3.38	0.68
Abril	1.66	1.57	1.12	0.62	2.73	2.87	0.60
Mayo	1.58	1.64	1.14	0.64	2.89	2.41	0.11
Junio	1.59	1.60	1.16	0.65	2.86	2.98	0.35
Julio	1.61	1.58	1.16	0.66	2.80	2.87	0.18

Fuente: CEPAL, sobre la base de datos de publicaciones financieras.

a/ 1985: Índice General de Precios en el concepto de disponibilidad interna;

1986: Índice Nacional de Precios al Consumidor en su concepto amplio (enero y febrero) e Índice de Precios al Consumidor, de febrero en adelante.

1987: Índice de Precios al Consumidor (IPC) hasta mayo inclusive; de junio en adelante Índice Nacional de Precios al Consumidor-INPC.

1988 y 1989 (hasta julio): Índice Nacional de Precios al Consumidor (INPC); 1989 - agosto: IPC; 1989 sep-dic. y 1990 - INPC.

b/ Tasa promedio aritmética de las financieras de São Paulo y Rio de Janeiro, en la última semana del mes.

c/ Incluye sólo 2 semanas; últimas dos semanas no hubo transacciones. d/ Tasas en relación a la nueva moneda Real(R\$).

Cuadro 21

BRASIL: MEDIOS DE PAGO Y BASE MONETARIA

PERIODO	MEDIOS DE PAGO a/			BASE MONETARIA b/		
	Saldo a fin de periodo	Variación en relación a diciembre del año anterior	Variación en relación al mismo mes del año anterior	Saldo a fin de cada mes	Variación en relación a diciembre del año anterior	Variación en relación al mismo mes del año anterior
Saldo en millones de cruzeiros reales - CR\$						
1992						
Diciembre	109489	918.6	918.6	69275	992.3	992.3
1993						
Diciembre	2389165	2082.1	2082.1	1421006	1951.3	1951.3
Saldo en millones de reales - R\$						
1994						
Enero	6086	600.5	...	568	9.9	...
Febrero	6704	671.7	...	774	49.8	...
Marzo	5802	567.8	...	1035	100.2	...
Abril	5935	583.1	...	1562	202.4	...
Mayo	6184	611.8	...	2284	342.0	...
Junio	7466	759.4	...	3175	514.4	...
Julio	10687	1130.1	...	7534	1358.0	...
Agosto	12902	1385.1	...	9414	1721.8	...
Septiembre	15844	1723.7	...	12788	2374.8	...
Octubre	16735	1826.2	...	12999	2415.6	...
Noviembre	17825	1951.7	...	13256	2465.4	...
Diciembre	22773	2521.2	...	17685	3322.5	...
1995 c/						
Enero	18217	-20.0	199.3	16737	-5.4	2846.9
Febrero	19886	-12.7	196.6	15821	-10.5	1944.0
Marzo	17082	-25.0	194.4	15582	-11.9	1406.1
Abril	17142	-24.7	188.8	13828	-21.8	785.0
Mayo	16078	-29.4	160.0	13812	-21.9	504.8
Junio	17622	-22.6	136.0	13943	-21.2	339.2
Julio	17879	-21.5	67.3	15034	-15.0	99.5
Agosto	17776	-21.9	37.8	15614	-11.7	65.9
Septiembre	19069	-16.3	20.4	13454	-23.9	5.2
Octubre	19775	-13.2	18.2	15352	-13.2	18.1
Noviembre	21912	-3.8	22.9	15559	-12.0	17.4
Diciembre	28493	25.1	25.1	21681	22.6	22.6
1996 c/						
Enero	23482	-17.6	28.9	22434	3.5	34.0
Febrero	23095	-18.9	16.1	17007	-21.6	7.5
Marzo	22895	-19.6	34.0	16186	-25.3	3.9
Abril	23004	-19.3	34.2	15002	-30.8	8.5
Mayo	23087	-19.0	43.6	16272	-24.9	17.8
Junio	24093	-15.4	36.7	16802	-22.5	20.5
Julio	23265	-18.3	30.1	18748	-13.5	24.7
Agosto	23620	-17.1	32.9	15687	-27.6	0.5
Septiembre	25397	-10.9	33.2	20638	-4.8	53.4
Octubre	23825	-16.4	20.5	15565	-28.2	1.4
Noviembre	25029	-12.2	14.2	15668	-27.7	0.7
Diciembre	30639	7.5	7.5	19976	-7.9	-7.9
1997 c/						
Enero	33609	9.7	43.1	23860	-22.1	6.4
Febrero	36309	18.5	57.2	20285	-33.8	19.3
Marzo	37135	21.2	62.2	22324	-27.1	37.9
Abril	35991	17.5	56.5	27291	-10.9	81.9
Mayo	36544	19.3	58.3	21740	-29.0	33.6
Junio	37482	22.3	55.6	24656	-19.5	46.7

Fuente: Banco Central do Brasil.

a/ Se define como la suma de los pasivos monetarios de la autoridad monetaria: papel moneda en circulación y los depósitos a la vista del Banco Central, los Bancos comerciales y otras instituciones. Autoridad monetaria se refiere sólo al Banco Central.

b/ Se define como el papel moneda en circulación (papel moneda emitido menos moneda en la caja fuerte del Banco Central), más las reservas bancarias (recogimientos compulsorios en especie del Banco de Brasil, Bancos Comerciales y de la Caja Económica). Hasta febrero de 1986 incluye los depósitos voluntarios de los Bancos Comerciales que a partir de marzo de 1986 fueron incorporados a las reservas bancarias.

c/ Preliminar.

Cuadro 22

BRASIL: RESULTADO FINANCIERO DEL TESORO NACIONAL

(valores en millones de Reales) a/

ESPECIFICACION	(Enero-Julio)		(Enero-Diciembre)		
	1996	1997	1994	1995	1996
A.INGRESOS TOTALES	57 720	61 682	82 273	90 768	97 130
Impuestos	56 705	60 895	78 784	86 166	92 450
Otros ingresos	1 015	787	3 489	4 602	4 680
B.GASTOS TOTALES	53 869	56 967	81 423	94 878	106 187
Sueldos y Contribuciones	25 815	24 906	32 057	37 341	40 149
Transf. a estados y municipios	13 485	13 553	15 884	19 323	20 617
Encargos reales de la deuda pública	5 823	7 868	9 749	12 319	18 010
Otros b/	14 569	18 508	33 482	38 214	45 421
C.RESULTADO DE CAJA	3 851	4 715	850	-4 110	-9 057

FUENTE: Secretaría Nacional da Fazenda, Departamento do Tesouro Nacional.

a/ Deflactor IGP-DI.

b/ Incluye variación de depósitos en el Banco do Brasil (conta suprimento).

FUENTES

01. *Banco Central do Brasil(BACEN); Departamento Económico*
 - *Brasil Programa Económico: Ajustamento Interno e Externo (publicación trimestral).*
 - *"Informativo Mensal". - "Boletim Mensal". - "Relatório Anual".*
02. *Ministério de Economia, Fazenda e Planejamento (MEFP).*
 - i) *Secretaria Nacional de Economia.*
 - Departamento de Comércio Exterior (DECEX).
 - *Brasil Exportação.*
 - ii) *Fundação Instituto Brasileiro de Geografia e Estatística (FIBGE).*
 - *Comissão Especial de Planejamento, Controle e Avaliação das Estatísticas Agropecuárias (CEPAGRO), "Levantamento Sistemático da Produção Agrícola" (mensual).*
 - *"Indicadores IBGE" (mensual): Para informaciones sobre desempleo, precios y producción industrial.*
03. *Faculdade de Economia e Administração da Universidade de São Paulo, Fundação Instituto de Pesquisas Econômicas (FIPE)*
 - *"Informações FIPE" (mensual).*
04. *Federação das Indústrias do Estado de São Paulo (FIESP).*
 - Departamento de Economia.
 - *"Levantamento de Conjuntura - Índices FIESP" (mensual).*
05. *Fundo Monetário Internacional (FMI).*
 - *International Finance Statistics (IFS).*
 - *Balance of Payments Yearbook.*
06. *Fundação Centro de Estudos do Comércio Exterior(FUNCEX), Superintendência de Estudos e Pesquisas, Coordenação de Estudos Conjunturais (SECS).*
 - *"Balança Comercial e outros Indicadores Conjunturais" (mensual).*
07. *Fundação Getúlio Vargas (FGV), Instituto Brasileiro de Economia (IBRE).*
 - *"Conjuntura Económica" (mensual).*
 - *"Agroanálisis" (mensual).*
08. *Ministério do Trabalho e Previdência.*
 - i) *Secretaria Nacional do Trabalho.*
 - *Estatística mensal de emprego e salário.*
09. *Secretaria de Economia e Planejamento do Estado de São Paulo.*
 - *Análise de Conjuntura Económica.*
10. *Confederação Nacional da Indústria - (CNI)*
 - *Grado de Utilización de la Capacidad Instalada.*

NAACIONES UNIDAS
COMISION ECONOMICA
PARA AMERICA LATINA Y EL CARIBE

CEPAL

BRASILIA

SBS EDIFICIO BNDES 170 - 70.076-900 Brasilia DF - Brasil
Casilla de Correo 08.751 - 70.312-970 Brasilia DF - Brasil
Telefonos: (55-61) 321-3232/5494
Fax: (55-61) 321-4247
Internet: cepal@tba.com.br