

Documento Interno
para discusión
No.LC/BRS/R.49/Add 12
Diciembre 1995
Original: Español

CEPAL

COMISION ECONOMICA PARA AMERICA LATINA Y EL CARIBE
OFICINA EN BRASILIA

**EVOLUCION
DE LA
ECONOMIA
BRASILEÑA**

Informe Estadístico

Diciembre 1995

El presente informe estadístico incluye las informaciones disponibles hasta la cuarta semana del mes de Enero.

144397

144397

INDICE

Brasil: Evolución de los principales indicadores económicos

- 01.Brasil: Producción agropecuária.
- 02.Brasil: Nivel de actividad de la industria manufacturera.
- 03.Brasil: Producción manufacturera por ramas industriales.
- 04.Brasil: Producción industrial según categorías de uso.
- 05.Brasil: Producción industrial, grado utilización capacidad instalada
- 06.Brasil: Indicadores del nivel de consumo.
- 07.Brasil: Evolución del salario-mínimo real.
- 08.Brasil: Personal ocupado y salario real en el sector manufacturero Estado de Sao Paulo.
- 09.Brasil: Índice mensual de empleo total y por sectores de actividad.
- 10.Brasil: Tasas de desempleo en las principales áreas metropolitanas
- 11.Brasil: Comercio exterior, FOB.
- 12.Brasil: Estructura de las exportaciones, FOB.
- 13.Brasil: Importaciones por categorías de uso.
- 14.Brasil: Balance de pagos.
- 15.Brasil: Reservas internacionales en el Banco Central.
- 16.Brasil: Tasa de Cambio Nominal.
- 17.Brasil: Tasas de variación de los precios.
- 18.Brasil: Variación mensual y trimestral anualizada de los principales índices de precios.
- 19.Brasil: Evolución de la tasa de cambio real.
- 20.Brasil: Tasas de intereses mensuales y inflación
- 21.Brasil: Medios de Pago y Base Monetaria.
- 22.Brasil: Resultado Financiero del Tesoro Nacional.

GRAFICOS

*Grafico 1 - Sao Paulo: Produccion Industrial &
Utilizacion de la Capacidad Instalada*

*Grafico 2 - Sao Paulo: Personal Ocupado, Masa Salarial y
Salario Real Medio*

Grafico 3 - Brasil: Indice Mensual de Empleo

*Grafico 4 - Brasil: Tasa de Inflacion Oficial e
Interes de Credito al Consumidor*

Grafico 5 - Brasil: Comercio Exterior

Gráfico 1

PRODUCCION INDUSTRIAL & UTILIZACION CAPACIDAD INSTALADA

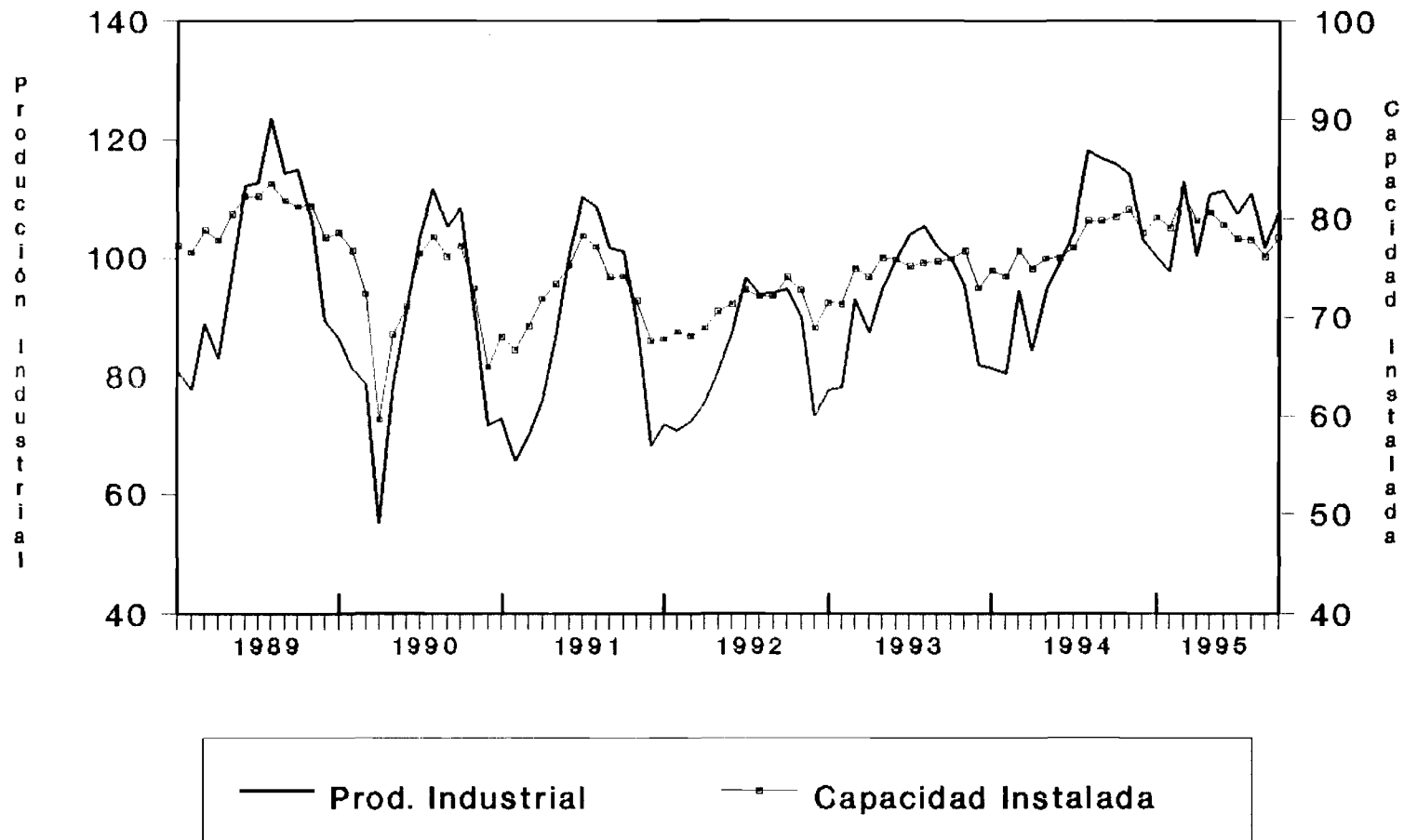

Fuente: Cuadros 2 y 5

Grafico 2

PERSONAL OCUPADO, MASA SALARIAL Y SALARIO REAL MEDIO

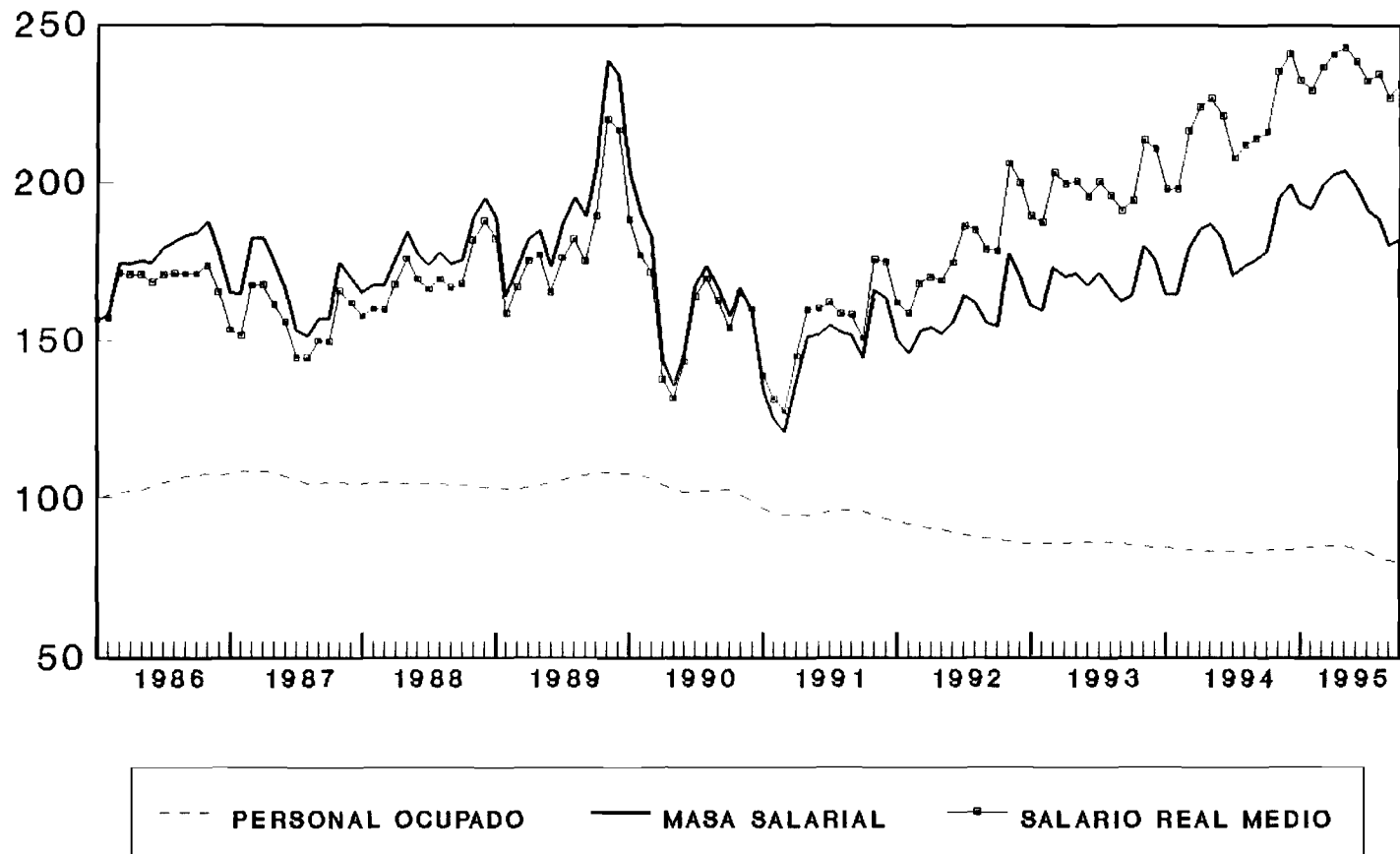

Fuente: Cuadro 8

Gráfico 3

BRASIL: INDICE MENSUAL DE EMPLEO

(diciembre 1994=100)

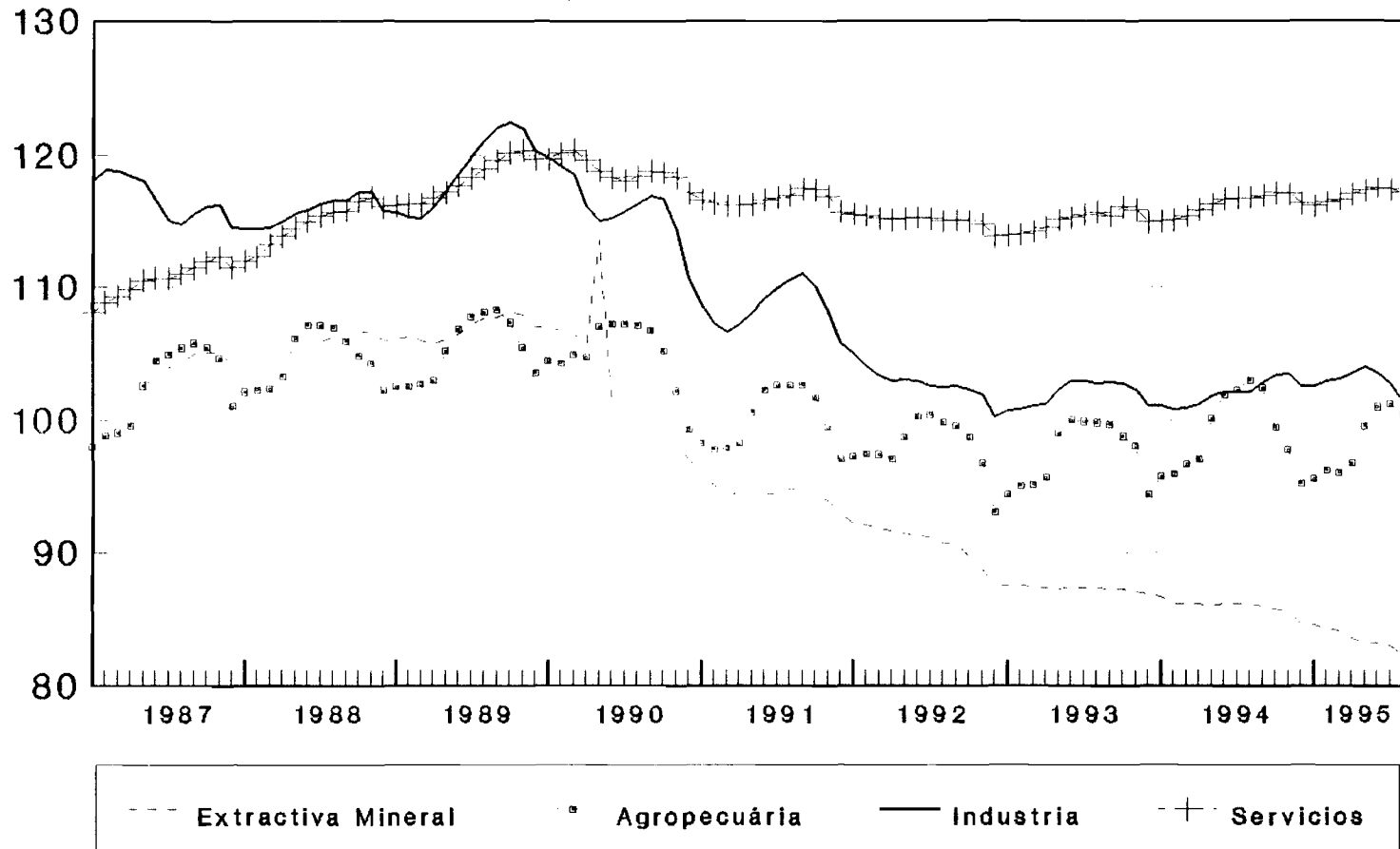

Fuente: Cuadro 9

Gráfico 4

Tasa Inflación Oficial e Interés de Crédito al Consumidor

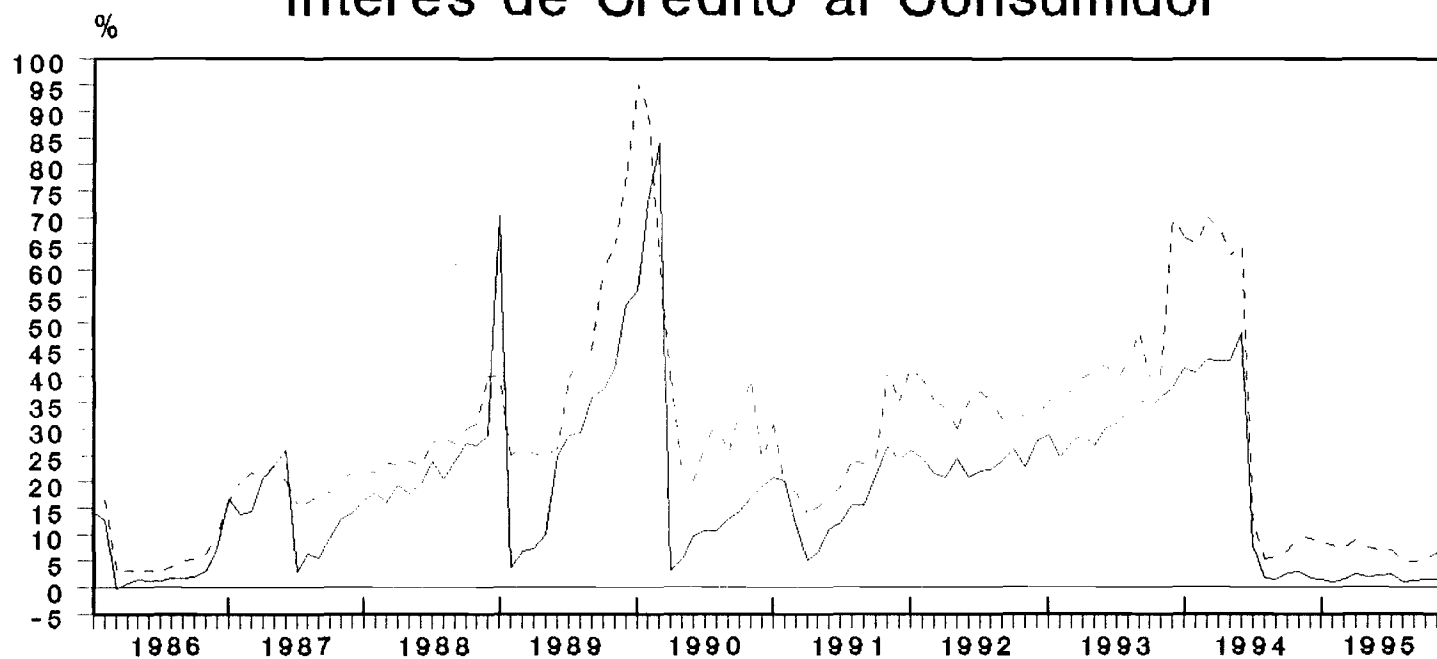

— Inflación - - - - - Créd. al Consumidor

Fuente: Cuadro 20

Gráfico 5

COMERCIO EXTERIOR

(Millones de dólares - FOB)

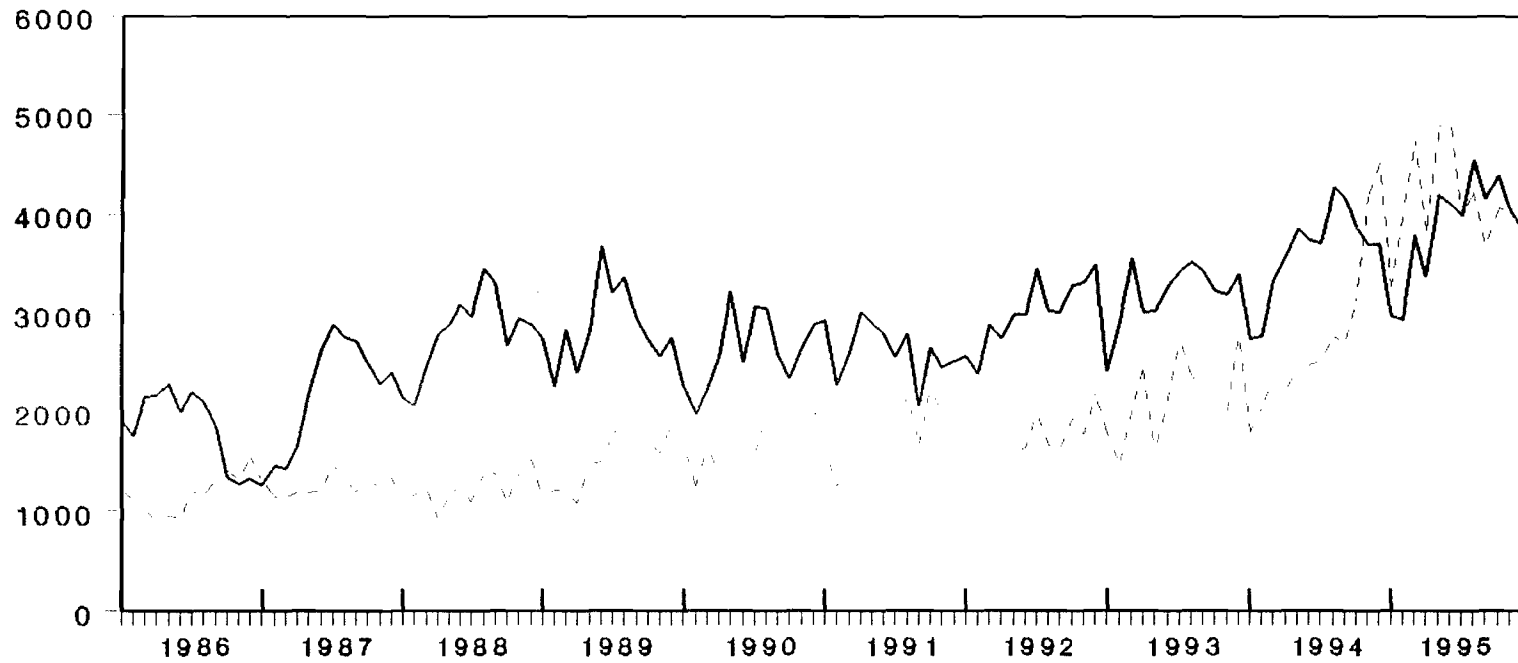

— Exportación - - - Importación

Fuente: Cuadro 11

CUADROS

Cuadro 1

BRASIL: PRODUCCION AGROPECUARIA

A. PRODUCCIÓN AGRÍCOLA 1995
 (Estimación oficial a septiembre 1995 en miles de toneladas)

PRODUCTOS	1994	1995	VARIACION PERCENTUAL		
			1995/94	1994/93	1993/92
Algodón arbóreo (en carozo)	12	9	-25.0	112.8	-64.5
Algodón herbáceo (en carozo)	1350	1501	11.2	19.4	-39.3
Arroz (en cáscara)	10499	11227	6.9	3.9	-0.9
Avena (en grano)	257	205	-20.2	-2.2	-11.5
Batata inglesa 1ª cosecha	1357	1437	5.9	3.5	-8.4
Batata inglesa 2ª cosecha	805	812	0.9	9.4	4.2
Batata inglesa 3ª cosecha a/	349	334	-4.3	-9.3	10.4
Cacao	330	282	-14.5	-3.3	5.5
Café (en coco)	2613	2083	-20.3	2.3	-1.4
Cana-de-azúcar	292070	301613	3.3	18.8	-9.9
Cebada (en grano)	91	138	51.6	-8.4	-11.3
Cebolla	1019	894	-12.3	10.1	-6.5
Centeno (en grano)	4	4	0.0	-27.1	-17.1
Frijoles 1ª cosecha	1677	1341	-20.0	22.0	-14.8
Frijoles 2ª cosecha	1394	1359	-2.5	64.2	-15.6
Frijoles 3ª cosecha	297	281	-5.4	3.9	22.8
Maíz 1ª cosecha	30171	33276	10.3	8.4	-4.5
Maíz 2ª cosecha	2317	3392	46.4	2.6	50.2
Mamona	53	44	-17.0	28.7	-58.0
Mandioca	24452	26017	6.4	12.7	-0.9
Maní (en cáscara) 1º cosecha	124	136	9.7	8.4	-11.9
Maní (en cáscara) 2º cosecha	35	33	-5.7	2.6	-11.2
Naranja	87091	98546	13.2	-7.1	-8.5
Sorgo (en grano)	292	233	-20.2	15.1	-12.8
Soya (en grano)	24912	25775	3.5	10.7	18.4
Trigo	2092	1712	-18.2	1.4	-21.3

a/ marzo 1995.

B. PRODUCCION PECUARIA 1995
 (Enero-Agosto)

PRODUCTOS	1994	1995	VARIACION PERCENTUAL		
			1995/94	1994/93	1993/92
Carnes (miles de toneladas):					
Vacuno	2063	2323	12.6	0.2	-1.9
Porcino	617	739	19.7	7.2	-2.4
Ave	1515	1757	16.0	13.2	8.5
Leche (millones de litros)	6211	6739	8.5	2.9	-6.3
Huevos (millones de docenas) a/	704	757	7.5	3.2	1.2

FUENTES: Comissão Especial de Planejamento, Controle e Avaliação das Estatísticas Agropecuárias-CEPAGRO/FIBGE; Levantamiento sistemático de la producción agrícola.

Instituto Brasileiro de Geografia e Estatística IBGE.

a/ Enero-Junio.

Cuadro 2

NIVEL DE ACTIVIDAD DE LA INDUSTRIA MANUFACTURERA

	INDICE MENSUAL		VARIACIONES PORCENTUALES			
	Brasil (IBGE) (base:1991=100)	Estado de São Paulo-(FIESP) (base:1989=100) c/	HASTA EL MES a/ (En el año)		ACUMULADO EN 12 MESES b/	
			Brasil	São Paulo	Brasil	São Paulo
1992						
Enero	84.4	71.9
Febrero	88.9	70.8
Marzo	92.5	72.4
Abril	91.2	75.4
Mayo	94.9	81.0
Junio	99.8	87.4
Julio	104.6	96.7
Agosto	102.5	93.4
Septiembre	102.1	94.1
Octubre	104.1	94.7
Noviembre	100.8	90.2
Diciembre	89.5	73.2
1993						
Enero	87.9	77.6	4.1	7.9
Febrero	87.7	78.0	1.3	9.0
Marzo	104.6	93.1	5.4	15.6
Abril	98.8	87.3	6.2	15.7
Mayo	106.8	94.7	7.5	15.9
Junio	107.5	100.4	7.5	15.7
Julio	112.5	104.0	7.5	14.3
Agosto	113.1	105.5	7.9	14.1
Septiembre	108.8	102.0	7.8	13.4
Octubre	109.4	99.9	7.5	12.5
Noviembre	107.8	95.3	7.4	11.8
Diciembre	97.1	82.0	7.5	11.8
1994						
Enero	95.5	81.4	8.6	4.9	7.8	11.6
Febrero	91.0	80.5	6.2	4.0	8.2	11.0
Marzo	109.8	94.5	5.7	3.1	7.6	9.0
Abril	100.0	84.3	4.6	1.4	7.0	7.4
Mayo	112.1	94.9	4.7	1.1	6.3	6.1
Junio	111.9	99.3	4.6	0.7	6.0	4.7
Julio	114.3	104.6	4.1	0.7	5.5	4.0
Agosto	124.7	118.1	4.9	2.3	5.5	4.0
Septiembre	121.4	116.7	5.7	3.8	6.0	4.6
Octubre	120.8	115.9	6.2	5.1	6.4	5.6
Noviembre	120.8	114.0	6.8	6.4	6.9	6.8
Diciembre	114.1	103.2	7.6	7.8	7.6	7.8
1995						
Enero	111.4	100.2	16.6	23.1	8.2	9.1
Febrero	106.4	97.9	16.8	22.4	9.2	10.4
Marzo	124.2	112.9	15.4	21.3	9.9	11.9
Abril	111.3	100.4	14.4	20.8	10.6	13.7
Mayo	113.9	110.6	11.6	19.8	10.3	15.0
Junio	116.1	111.2	10.2	18.4	10.3	16.2
Julio	114.6	107.4	8.6	15.8	10.1	16.4
Agosto	117.7	110.8	6.6	12.4	8.6	14.5
Septiembre	113.3	101.9	4.9	9.0	6.9	11.7
Octubre	117.9	108.1	4.1	7.2	5.8	9.5

FUENTE: Brasil: Fundação Instituto Brasileiro de Geografia e Estatística, FIBGE;

Estado de São Paulo: Federação das Indústrias do Estado de São Paulo, FIESP

a/ Sobre igual periodo del año anterior.

b/ Sobre los 12 meses inmediatamente anteriores.

c/ Datos de la industria de São Paulo, series revisadas.

Cuadro 3

**BRASIL: PRODUCCION MANUFACTURERA POR RAMAS INDUSTRIALES
NUEVA SERIE
(INDICE BASE FIJA MENSUAL MEDIA 1991 = 100)**

RAMAS INDUSTRIALES	1992	1993	1994	1995										
				ENE.	FEB.	MAR.	ABR.	MAY.	JUN.	JUL.	AGO.	SEP.	OCT.	NOV.
Industria total	96.3	103.4	112.1	111.4	106.3	124.2	111.4	110.3	115.8	114.7	117.7	113.1	117.8	115.6
Extrativa mineral	100.8	101.4	106.1	115.6	104.2	114.4	110.1	64.8	112.4	117.0	117.7	111.1	119.5	115.3
Industria manufacturera	95.9	103.5	111.9	111.1	106.5	125.1	111.5	113.9	116.1	114.5	117.7	113.2	117.7	115.6
Minerales no-metálicos	92.3	96.8	99.9	103.0	95.1	111.1	104.3	112.4	104.5	102.2	106.3	102.7	103.4	103.0
Metalúrgico	99.4	107.0	119.3	126.0	115.4	133.9	117.9	123.0	117.5	116.2	115.7	108.3	111.9	108.3
Mecanica	90.5	106.2	128.9	140.8	144.1	163.1	132.7	134.4	130.4	120.7	109.9	102.4	101.1	103.9
Material Elct.y Comun.	87.4	100.4	119.5	116.6	117.7	145.8	134.3	152.7	138.0	142.1	153.6	137.9	136.5	143.0
Material de Transporte	97.8	117.0	133.7	124.5	138.1	165.9	138.9	161.2	151.8	121.7	142.6	125.5	140.1	139.0
Madera	98.8	105.4	102.9	96.7	96.0	107.1	95.1	102.5	101.5	98.1	99.3	101.4	99.1	101.0
Muebles	88.4	106.8	108.9	125.0	108.8	131.0	109.3	120.8	102.9	102.4	116.3	108.9	116.4	122.8
Papel y cartón	98.0	102.7	105.6	116.2	103.4	115.2	107.5	110.9	103.3	100.6	104.6	102.7	104.1	103.7
Caucho	99.9	108.5	113.0	125.7	117.6	134.0	113.6	130.6	120.9	114.1	100.8	97.0	104.7	101.7
Cueros y pieles	96.9	109.4	106.8	89.8	85.0	98.2	83.6	93.9	83.9	82.7	81.3	77.1	85.3	86.6
Productos quimicos	99.5	103.9	111.4	101.2	94.0	104.3	100.9	70.0	111.9	118.9	125.5	133.7	135.1	122.4
Prod. Farmaceuticos	88.8	99.6	96.6	91.7	101.8	128.6	123.3	133.5	128.8	129.6	118.4	102.2	110.9	114.4
Perfumeria, jabones, velas	99.4	103.8	106.3	113.3	103.9	116.7	110.8	112.9	106.3	115.3	112.4	109.2	117.9	119.0
Articulos Plásticos	88.7	95.4	98.4	118.9	106.6	123.4	106.3	112.8	99.7	95.9	106.9	104.7	116.6	118.6
Textiles	95.5	95.1	97.9	99.0	95.0	114.2	107.6	114.7	96.7	90.6	81.6	78.7	84.2	83.3
Prendas de vestir, calzados, etc	92.4	100.5	98.7	101.3	89.8	102.3	87.7	97.9	89.3	87.4	96.8	87.2	97.3	101.9
Alimentos	99.9	100.3	101.7	92.3	82.3	101.6	89.6	104.1	110.0	119.3	125.3	122.1	131.4	127.2
Bebidas	83.4	91.3	100.2	115.6	108.1	136.7	124.3	112.5	110.3	106.6	116.2	119.8	120.8	129.3
Tabaco	117.7	122.9	104.8	51.4	80.4	181.8	180.4	174.2	156.1	110.3	60.3	48.1	50.7	51.4

FUENTE: IBGE/DPE/DEPARTAMENTO DE INDUSTRIA.

Nota: Cambio de metodología de cálculo: Nueva base de comparación. Esta nueva serie de producción industrial fué calculada a base de una nueva serie de datos ancorados en el censo industrial de 1985. (serie anterior se referia al Censo de 1980); mudanza importante pues actualiza la base de la pesquisa y pasa a tener la media del año 1991 como año base.

Otros cambios importantes se refieren:

- i) El universo de datos incluidos en la muestra es relevantemente mayor (62% del universo contra 49.5% de la muestra utilizada anteriormente).
- ii) Fueron agregados a la pesquisa tres generos mas, madera, mobiliario, cueros y pieles. Dentro de los sub-sectores fueron agregados 12 nuevos, con destaque para industrialización de cafe, destilación de alcohol y sub-sector de beneficiamiento de arroz y en el género de material eléctrico fué incluida la producción de computadores y otros productos de informática.
- iii) La adopción de esta nueva serie ancorada en el censo Industrial de 1985 mudo la estructura de las ponderaciones. Las mayores mudanzas se dieron en relación a la ponderación de la industria manufacturera dentro del sector industrial que descende de 97.07% a 92.73%, la consiguiente subida de la industria extractiva mineral de 2.93% para 7.27%. Dentro de la industria de transformación se destaca la reducción del material de transporte de 7.34% a 6.26%.

Cuadro 4

BRASIL: PRODUCCION INDUSTRIAL SEGUN CATEGORIAS DE USO

(Indice base fija: media 1991=100)

	Bienes de Capital	Bienes Intermedios	Bienes de consumo			
			Total	Consumo durables	Consumo no durables	Consumo semi-durables
1994						
Enero	96.9	96.6	92.0	108.1	85.2	95.2
Febrero	97.5	92.8	84.7	101.5	81.2	85.0
Marzo	123.4	110.2	103.9	135.0	103.3	103.9
Abril	103.7	103.4	91.1	112.2	88.2	88.3
Mayo	121.2	112.3	107.0	137.5	97.6	98.5
Junio	120.9	110.4	109.4	122.3	96.1	100.0
Julio	120.2	111.7	114.9	123.2	97.1	107.1
Agosto	137.4	119.6	127.3	145.4	110.2	118.7
Septiembre	136.2	115.7	124.0	140.3	108.9	117.6
Octubre	133.3	116.9	121.8	141.7	107.4	119.5
Noviembre	137.2	115.6	123.4	152.1	113.6	128.7
Diciembre	134.9	112.0	110.2	130.1	102.9	116.4
1995						
Enero	131.3	109.7	106.4	119.9	103.7	111.7
Febrero	131.5	103.8	100.7	126.1	100.3	98.5
Marzo	155.5	120.7	119.0	152.5	121.2	113.4
Abril	129.9	111.6	103.8	136.5	113.1	97.2
Mayo	134.1	105.1	113.3	164.0	121.2	108.3
Junio	127.2	113.1	113.7	145.6	...	107.3 a/
Julio	122.8	111.3	115.5	130.2	...	112.5 a/
Agosto	116.5	111.6	127.1	163.2	...	119.7 a/
Septiembre	107.8	108.4	120.1	145.5	103.4	97.1
Octubre	104.6	114.7	125.9	155.6	111.5	105.7
Noviembre	108.7	110.1	127.3	161.9	113.2	110.6

Fuente: Fundação Instituto Brasileiro de Geografia e Estatística (FIBGE).

Indicadores Conyunturales de la Industria - producción física.

a/ Bienes de consumo no durables y semi-durables.

Nota: Nueva metodología de cálculo explicada en el cuadro 3.

Cuadro 5

PRODUCCION INDUSTRIAL
GRADO DE UTILIZACION DE LA CAPACIDAD INSTALADA
(Porcentajes)

Años y meses	Brasil (IBRE/CEI)	Estado de São Paulo (FIESP)
1986	83.0	79.6
1987	81.0	80.8
1988	80.0	80.1
1989	81.1	80.1
1990	74.0	64.9
1991	74.5	72.3
1992	71.8	70.7
1990		
Enero	79.0	78.6
Abril	61.0	59.6
Julio	77.0	76.5
Octubre	79.0	77.3
1991		
Enero	68.0	68.0
Abril	74.0	74.0
Julio	78.0	78.3
Octubre	78.0	74.2
1992		
Enero	69.0	67.8
Abril	72.0	68.9
Julio	73.0	72.8
Octubre	73.0	74.1
1993		
Enero	72.0	71.5
Abril	77.0	74.1
Julio	79.0	75.2
Octubre	79.0	76.0
1994		
Enero	77.0	74.8
Abril	79.0	75.2
Julio	76.3	77.1
Agosto	81.4	79.8
Diciembre	80.0	78.6
1995		
Enero	83.0	80.1
Febrero	78.8	79.1
Marzo	81.2	82.8
Abril	86.0	79.8
Mayo	82.2	80.6
Junio	78.3	79.4
Julio	77.9	78.0
Agosto	76.9	77.9
Septiembre	76.6	76.2
Octubre	77.7	78.1

Fuentes: Brasil: Instituto Brasileiro de Economia (IBRE),
Fundação Getúlio Vargas.
Estado de São Paulo: Federação das Indústrias do
Estado de São Paulo.

Cuadro 6

ESTADO DE SAO PAULO
Vendas del comercio

(Variación en relación a igual periodo año anterior)

	Bienes Durables	Bienes Semi-durables	Bienes No-durables	Vehículos y Construcción	Comercio Total
1990	-2.9	-16.1	-16.8	-13.3	-11.7
1991	2.0	-6.7	-7.2	-13.0	-1.6
1992	-16.6	-17.4	-11.5	-11.7	-13.4
1993					
ENE-MAR	-4.2	-14.1	-8.6	10.7	-1.7
ENE-JUN	-5.2	-16.6	-10.6	1.2	-5.5
ENE-DIC	16.0	23.0	4.0	15.0	11.0
1994					
ENE-MAR	15.8	13.1	8.2	17.9	12.9
ENE-JUN	18.0	6.0	3.0	14.0	10.0
ENE-DIC	39.3	16.6	8.7	9.1	15.5
1995					
ENE-MAR	59.0	41.0	8.0	7.0	17.0
ENE-ABR	56.6	42.0	12.6	10.3	19.4
JUNIO	42.4	39	12.9	-14.5	11.8
ENE-SEPT	26.6	32.4	9.6	-10.1	8.6

FUENTE: Federação do Comercio Varejista Estado de São Paulo.

Cuadro 7

BRASIL: EVOLUCION DEL SALARIO MINIMO REAL
(Indice 1986 = 100)

Años/meses	Salario Mínimo		Salario Mínimo Real	
	Nominal		(Indice Dic 1986=100)	
	Cruzeiros reais (CR\$)/mes		IGP-DI a/	ICV b/
1989	0.23		81.89	82.77
1990	4.83		70.85	69.19
1991	29.98		88.71	81.24
1992	282.74		85.22	77.75
1993	6484.30		81.16	85.06
1992				
Marzo	96.04		71.65	66.18
Abril	96.04		60.44	55.10
Mayo	230.00		118.21	107.17
Junio	230.00		97.36	87.06
Julio	230.00		80.01	72.28
Agosto	230.00		63.73	58.06
Septiembre	522.19		113.60	104.51
Octubre	522.19		90.92	82.50
Noviembre	522.19		73.19	67.22
Diciembre	522.19		59.17	53.88
1993				
Enero	1250.70		116.82	105.97
Febrero	1250.70		83.76	90.97
Marzo	1709.40		89.57	98.91
Abril	1709.40		69.86	75.82
Mayo	3003.30		92.79	102.52
Junio	3303.30		70.98	77.19
Julio	4639.80		77.55	80.30
Agosto	5534.00		67.49	70.58
Septiembre	9606.00		85.52	90.42
Octubre	12024.00		79.53	83.37
Noviembre	15021.00		73.05	75.84
Diciembre	18760.00		66.97	68.77
1994				
Enero	32882.00		82.56	84.49
Febrero	42829.00		75.46	77.51
	<u>URV/Mes c/</u>			
Marzo	64.79		69.15	73.25
Abril	64.79		64.99	64.15
Mayo	64.79		69.83	66.30
Junio	64.79		69.83	64.47
	<u>REAL (R\$)/Mes d/</u>			
Julio	64.79		66.21	59.64
Agosto	64.79		64.01	50.90
Septiembre	70.00		68.10	54.20
Octubre	70.00		66.39	52.80
Noviembre	70.00		64.78	51.20
Diciembre	70.00		64.41	50.64
1995				
Enero e/	70.00		71.20	55.87
Febrero e/	70.00		70.39	54.98
Marzo	70.00		69.14	53.51
Abril	70.00		67.59	52.00
Mayo	100.00		96.17	72.24
Junio	100.00		93.71	69.20
Julio	100.00		91.66	67.43
Agosto	100.00		90.48	66.94
Septiembre	100.00		91.45	66.49
Octubre	100.00		91.24	66.08
Noviembre	100.00		90.03	65.25
Diciembre	100.00		89.79	64.23

Fuente: Ministerio do Trabalho, Secretaria Nacional do Trabalho.

a/ Salario nominal deflactado por el Indice General de Precios, disponibilidad interna.

b/ Salario nominal deflactado por el Indice de Costo de Vida de Brasil de la Fundación Getúlio Vargas (FGV).

c/ Salario expresado en URV: Unidad Real de Valor. 1 URV=1 dolar; Padrón monetário transitorio.

d/ Salario expresado en REAL (R\$), nueva unidad monetária, 1 Real=1 URV=CR\$ 2750.00 al 01/07/94.

e/ Más R\$15.00

Cuadro 8

**PERSONAL OCUPADO, MASA SALARIAL Y SALARIO REAL MEDIO EN EL SECTOR MANUFACTURERO
DEL ESTADO DE SAO PAULO**

	INDICE MENSUAL (base media mensual:1978=100)			VARIACIONES PORCENTUALES					
	Empleo	Masa	Salario	HASTA EL MES b/			ACUMULADO EN 12 MESES c/		
		Salarial Real a/	Real Medio	Empleo	Masa Salarial Real	Salario Real Medio	Empleo	Masa Salarial Real	Salario Real Medio
Promedios									
1990	103.3	165.9	160.7	1.2	-3.3	...	1.0	1.7	...
1991	95.2	146.4	153.9	-9.3	-21.3	...	-6.8	-19.2	...
1992	89.1	158.4	178.5	-4.9	12.2	...	-6.0	3.3	...
1993	85.8	169.1	198.6	-5.3	8.2	15.9	-6.1	7.1	15.2
1994	83.8	180.0	217.6	-2.2	4.7	7.3	-2.4	5.0	8.2
1993									
Enero	85.7	161.7	193.0	-7.6	7.5	18.8	-6.8	8.4	16.2
Febrero	85.8	160.2	187.7	-7.0	8.4	18.5	-7.0	7.8	16.0
Marzo	85.9	173.6	203.3	-6.6	10.0	19.2	-7.2	7.0	15.3
Abril	86.0	170.8	199.8	-6.2	10.2	18.6	-7.2	6.9	15.3
Mayo	86.2	171.7	200.5	-5.7	10.1	18.5	-7.1	7.4	16.4
Junio	86.3	167.9	195.8	-5.3	9.1	17.4	-6.9	7.4	16.5
Julio	86.3	171.9	200.5	-4.9	8.4	15.8	-6.5	7.2	15.8
Agosto	86.1	167.2	196.0	-4.6	7.7	14.4	-6.0	6.9	14.8
Septiembre	85.8	162.8	191.4	-4.3	7.3	13.6	-5.4	7.0	14.3
Octubre	85.6	164.9	194.4	-4.1	7.2	13.1	-4.8	6.9	13.5
Noviembre	85.2	180.4	213.6	-3.8	6.6	12.0	-4.2	6.4	12.2
Diciembre	84.8	176.6	209.9	-3.6	6.3	11.4	-3.6	6.3	16.0
1994									
Enero	84.6	165.2	198.0	-1.3	2.2	2.6	-3.1	5.9	10.0
Febrero	84.4	165.2	198.2	-1.5	2.6	4.1	-2.7	5.4	9.1
Marzo	84.0	179.6	216.5	-1.7	2.9	4.9	-2.4	4.6	8.0
Abril	83.7	185.4	224.2	-2.0	4.4	6.8	-2.2	4.5	7.7
Mayo	83.6	187.3	226.8	-2.2	5.3	8.1	-2.1	4.5	7.4
Junio	83.5	182.8	221.4	-2.3	5.9	8.9	-2.1	4.8	7.5
Julio	83.4	171.4	207.9	-2.5	5.0	8.1	-2.2	4.4	7.2
Agosto	83.1	174.2	212.1	-2.6	4.9	8.2	-2.3	4.5	7.4
Septiembre	83.2	176.1	214.1	-2.7	5.3	8.6	-2.4	4.8	7.8
Octubre	83.7	178.7	216.0	-2.6	5.6	8.8	-2.4	5.0	8.0
Noviembre	83.9	195.0	235.3	-2.5	5.8	8.9	-2.4	5.6	8.6
Diciembre	83.9	199.6	240.9	-2.4	6.4	9.5	-2.4	6.4	9.5
1995									
Enero	84.3	193.7	232.5	-0.4	17.3	17.4	-2.3	7.7	10.7
Febrero	84.8	192.1	229.3	0.1	16.8	16.6	-2.2	8.7	11.5
Marzo	85.1	199.0	236.6	0.5	14.7	14.0	-1.9	9.3	11.7
Abril	85.2	202.6	240.6	0.8	13.2	12.2	-1.5	9.4	11.3
Mayo	85.0	204.1	242.9	1.0	12.3	11.1	-1.1	9.4	10.7
Junio	84.4	198.7	238.3	1.0	11.7	10.5	-0.8	9.4	10.3
Julio	83.5	191.6	232.3	0.9	11.7	10.7	-0.5	10.4	10.9
Agosto	81.4	188.9	234.4	0.5	11.3	10.7	-0.3	10.7	11.1
Septiembre	80.5	180.7	226.9	0.1	10.3	10.1	-0.3	10.2	10.6
Octubre	79.7	182.5	231.6	-0.4	9.5	9.8	-0.5	9.7	10.3

Fuente: Federação das indústrias do Estado de São Paulo-FIESP.

a/ Total Salarios nominales deflactados por el Indice de Costo de Vida de São Paulo.(ICV-SP).

b/ Sobre igual periodo del año anterior. c/ Sobre los 12 meses inmediatamente anteriores.

Cuadro 9

BRASIL: INDICE MENSUAL DE EMPLEO TOTAL Y POR SECTORES DE ACTIVIDAD
(Base: Diciembre 1984=100)

Periodo	Total	Extractiva Mineral	Industria manufac- turera	Servicios Industriales de utilidad publica a/	Construcción Civil	Comercio	Servicios	Adminis- tración Pública	Agrope- cuaria
1986	110.0		117.4		111.0	113.4	107.6	102.6	
1987	110.9		114.5		110.6	114.2	111.5	104.0	
1988	113.3		115.8		118.2	115.8	114.7	106.1	
1989	115.2		118.9		115.0	121.0	118.1	106.0	
1990	114.9		116.2		111.5	123.2	118.9	106.2	
1991	111.5	94.5	108.5	108.1	104.6	118.1	116.7	106.4	100.1
1992	108.5	90.7	102.8	106.6	103.8	112.6	115.1	107.1	98.1
1993	108.1	87.3	102.0	106.4	99.4	113.6	115.0	106.7	97.8
1994	108.8	85.9	102.0	105.8	98.0	115.5	116.3	106.5	99.0
1992									
Enero	109.6	92.2	104.9	106.5	104.7	114.9	115.5	106.5	97.3
Febrero	109.2	92.1	104.0	106.5	105.3	113.9	115.5	106.6	97.5
Marzo	108.8	91.8	103.3	106.5	105.4	113.1	115.2	106.8	97.4
Abril	108.5	91.6	102.9	106.5	105.0	112.4	115.1	107.0	97.1
Mayo	108.6	91.5	103.0	106.4	104.9	112.1	115.3	107.1	98.8
Junio	108.6	91.3	102.9	106.6	104.8	111.9	115.3	107.3	100.3
Julio	108.5	91.2	102.6	106.7	104.3	111.9	115.2	107.4	100.4
Agosto	108.3	90.7	102.5	106.9	103.7	111.6	115.0	107.5	99.8
Septiembre	108.5	90.7	102.6	107.0	103.7	112.0	115.1	107.5	99.5
Octubre	108.3	89.7	102.3	106.9	103.2	112.2	115.0	107.4	98.7
Noviembre	108.1	88.8	101.9	106.7	102.0	113.0	114.8	107.4	96.8
Diciembre	106.9	87.5	100.3	106.3	98.9	112.1	113.8	107.0	93.1
1993									
Enero	107.1	87.5	100.7	106.7	99.4	112.2	113.9	106.8	94.4
Febrero	107.1	87.5	100.8	106.7	99.2	112.3	114.0	106.7	95.1
Marzo	107.3	87.4	101.1	106.6	99.1	112.5	114.2	106.7	95.2
Abril	107.5	87.3	101.2	106.5	99.3	112.6	114.5	106.7	95.7
Mayo	108.2	87.2	102.3	106.6	99.8	113.3	115.1	106.8	99.0
Junio	108.5	87.4	102.9	106.6	99.6	113.7	115.3	106.8	100.0
Julio	108.6	87.3	102.9	106.5	99.5	114.0	115.5	106.8	99.9
Agosto	108.7	87.3	102.7	106.3	99.4	114.2	115.7	106.7	99.8
Septiembre	108.9	87.2	102.8	106.2	99.6	114.5	115.4	106.6	99.7
Octubre	108.9	87.2	102.7	106.1	99.6	114.7	116.1	106.6	98.8
Noviembre	108.7	87.1	102.3	105.7	99.0	115.1	115.9	106.6	98.1
Diciembre	107.6	86.9	101.1	105.5	97.1	114.2	114.9	106.3	94.4
1994									
Enero	107.8	86.7	101.1	105.6	97.8	114.4	115.0	106.2	95.8
Febrero	107.7	86.1	100.8	105.1	97.9	114.2	115.1	106.3	96.0
Marzo	108.0	86.1	100.9	105.3	98.0	114.5	115.4	106.5	96.7
Abril	108.3	86.1	101.2	105.6	98.5	114.9	115.9	106.5	97.1
Mayo	108.7	86.0	101.8	106.0	98.4	115.0	116.3	106.7	100.1
Junio	109.1	86.1	102.1	106.2	98.6	115.3	116.7	106.7	101.9
Julio	109.1	86.1	102.1	106.2	98.5	115.5	116.8	106.7	102.2
Agosto	109.2	86.1	102.1	106.2	98.5	115.6	116.8	106.7	103.0
Septiembre	109.5	86.0	102.8	106.0	98.3	116.1	117.0	106.7	102.4
Octubre	109.7	85.8	103.4	106.1	98.3	116.7	117.2	106.6	99.5
Noviembre	109.7	85.5	103.5	105.8	97.5	117.4	117.1	106.6	97.8
Diciembre	108.9	84.7	102.6	105.5	95.5	116.8	116.4	106.3	95.3
1995									
Enero	108.8	84.6	102.6	105.3	95.6	116.7	116.2	106.1	95.6
Febrero	109.1	84.3	102.9	104.7	95.5	117.1	116.5	106.2	96.3
Marzo	109.2	84.1	103.1	104.5	95.3	117.1	116.7	106.3	96.1
Abril	109.6	83.6	103.5	104.2	95.6	117.5	117.1	106.5	96.8
Mayo	109.9	83.2	104.0	103.3	95.4	117.8	117.4	106.6	99.6
Junio	109.9	83.2	103.6	103.8	95.6	117.7	117.6	106.7	101.0
Julio	109.6	83.0	102.7	103.5	95.7	117.5	117.5	106.7	101.2
Agosto	109.1	82.3	101.5	102.3	95.3	117.0	117.2	106.7	100.5

Fuente: Ministerio do Trabalho y Previdencia y Organización Internacional del Trabajo (OIT) con base en los datos del Cadastro general de Empleados y Desempleados - Ley 4923/65.

Nota: Empleos sujetos a la Reglamentación de las Leyes de Trabajo. CLT

a/ Distribución de energía eléctrica, agua, gas y recolección de basura

TASAS DE DESEMPLEO ABIERTO EN LAS PRINCIPALES AREAS METROPOLITANAS
(Relación entre Personas desocupadas y Personas económicamente activas)

	Tasa media a/	RIO DE JANEIRO	SÃO PAULO	BELO HORIZONTE	PORTO ALEGRE	SALVADOR	RECIFE
Promedios anuales							
1982	6.3	6.5	6.0	7.0	5.3	6.3	7.5
1983	6.7	6.2	6.8	7.8	6.7	5.6	8.0
1984	7.1	6.8	7.0	8.2	7.1	7.8	9.0
1985	5.3	4.2	4.5	4.9	5.1	5.4	5.7
1986	3.6	3.5	3.3	3.7	3.9	4.6	4.4
1987	3.7	3.2	3.8	3.9	3.9	4.1	5.2
1988	3.8	3.1	4.0	4.0	3.6	4.6	5.6
1989	3.3	2.8	3.5	3.4	2.6	4.4	5.3
1990	4.3	3.5	4.5	4.1	3.7	5.4	5.7
1991	4.8	3.6	5.5	4.1	4.3	5.6	5.9
1992	5.7	4.0	6.5	4.8	4.8	6.7	8.5
1993	5.4	4.1	5.7	4.5	4.2	6.6	8.9
1994	5.1	4.1	5.4	4.3	4.1	7.1	6.8
1993							
Enero	6.0	4.5	6.7	5.2	4.2	7.9	9.1
Febrero	5.8	3.9	6.6	5.4	4.5	7.2	8.6
Marzo	5.9	4.5	6.2	5.2	4.8	7.6	9.9
Abril	6.1	4.5	6.8	5.3	4.8	6.6	9.9
Mayo	5.9	3.7	6.0	4.2	4.8	6.5	10.0
Junio	5.4	3.7	5.4	3.8	4.8	5.6	9.1
Julio	5.2	4.1	5.5	4.2	4.1	6.1	9.6
Agosto	5.3	4.4	5.4	4.2	4.0	7.0	9.9
Septiembre	5.1	4.2	4.9	4.6	4.0	7.3	8.8
Octubre	4.9	3.9	5.5	3.8	3.6	5.4	7.9
Noviembre	4.7	3.8	5.1	3.9	2.9	6.1	8.2
Diciembre	4.4	3.9	4.6	3.6	3.3	6.1	6.0
1994							
Enero	5.5	4.6	5.9	5.1	4.2	7.3	7.5
Febrero	5.4	4.3	5.9	4.9	4.2	6.8	7.2
Marzo	5.9	4.7	6.4	5.0	4.4	7.8	8.5
Abril	5.4	4.4	5.5	4.3	4.5	7.5	8.7
Mayo	5.2	3.9	5.5	4.1	4.2	8.1	7.8
Junio	5.4	4.2	5.9	4.8	4.7	7.1	7.1
Julio	5.5	4.7	5.7	5.1	4.4	7.4	6.7
Agosto	5.5	4.7	5.8	4.9	4.6	6.9	6.9
Septiembre	5.1	3.7	5.8	3.9	4.3	6.9	6.4
Octubre	4.5	4.0	4.8	3.4	3.8	6.6	5.6
Noviembre	4.0	3.3	4.1	3.1	3.5	6.5	5.4
Diciembre	3.4	2.7	3.6	2.9	2.9	5.8	4.0
1995							
Enero	4.4	3.3	5.0	3.7	3.3	6.1	5.9
Febrero	4.3	3.5	4.6	3.5	3.7	5.9	5.4
Marzo	4.4	3.2	4.9	4.1	3.3	7.0	5.2
Abril	4.4	3.3	4.6	3.6	4.1	7.1	5.6
Mayo	4.5	3.3	4.8	3.6	4.5	7.1	5.9
Junio	4.6	3.2	5.1	3.6	4.8	6.9	5.7
Julio	4.8	3.5	5.2	4.1	5.0	6.8	6.5
Agosto	4.9	3.7	5.3	3.8	5.1	7.0	6.2
Septiembre	5.2	3.7	6.3	3.7	5.3	7.3	5.3
Octubre	5.1	3.7	6.0	4.1	5.2	6.7	4.7

FUENTE: Fundação Instituto de Geografia e Estatística (FIBGE); Encuesta mensual de empleo.

Nota: Edad mínima 15 años; período de referencia: semana.

a/ Ponderado por la fuerza de trabajo en cada área metropolitana.

Cuadro 11

BRASIL: COMERCIO EXTERIOR FOB
(millones de dólares)

	EXPORTACION					IMPORTACION					SALDO COMERCIAL				
	1991	1992	1993	1994	1995a/	1991	1992	1993	1994	1995a/	1991	1992	1993	1994	1995a/
Datos mensuales															
Enero	2929	2570	2868	2747	2981	1622	1662	1787	1767	3284	1307	908	1081	980	-303
Febrero	2270	2391	2947	2778	2952	1245	1529	1422	2032	4047	1025	862	1525	746	-1095
Marzo	2612	2901	3638	3351	3799	1463	1463	1997	2250	4734	1149	1438	1641	1101	-935
Abril	3024	2751	3110	3635	3394	1619	1505	2169	2158	3861	1405	1246	941	1477	-467
Mayo	2913	2999	3043	3862	4205	1577	1565	1587	2432	4895	1336	1434	1456	1430	-690
Junio	2810	2971	3238	3728	4120	1838	1656	2288	2498	4895	972	1315	950	1230	-775
Julio	2561	3464	3444	3730	4004	1789	1941	2745	2535	4002	772	1523	699	1195	2
Agosto	2806	3041	3532	4282	4558	2153	1636	2375	2760	4230	653	1405	1157	1522	328
Septiembre	2070	3028	3445	4162	4167	1672	1641	2230	2729	3686	398	1387	1215	1433	481
Octubre	2656	3292	3248	3842	4405	2248	1998	2135	3198	4071	408	1294	1113	644	334
Noviembre	2458	3327	3212	3706	4048	2000	1764	2010	4198	4033	458	1563	1202	-492	15
Diciembre	2514	3509	3413	3714	3875	1809	2233	2809	4523	3926	705	1276	604	-809	-51
Acumulado en el año															
Enero	2929	2570	2868	2747	2981	1622	1662	1787	1767	3284	1307	908	1081	980	-303
Febrero	5199	4961	5815	5525	5933	2867	3191	3209	3799	7331	2332	1770	2606	1726	-1398
Marzo	7811	7862	9453	8876	9732	4330	4654	5206	6049	12065	3481	3208	4247	2827	-2333
Abril	10835	10613	12563	12511	13126	5949	6159	7375	8207	15926	4886	4454	5188	4304	-2800
Mayo	13748	13612	15606	16373	17331	7526	7724	8962	10639	20821	6222	5888	6644	5734	-3490
Junio	16558	16583	18844	20101	21451	9364	9380	11250	13137	25716	7194	7203	7594	6964	-4265
Julio	19119	20047	22288	23831	25455	11153	11321	13995	15672	29718	7966	8726	8293	8159	-4263
Agosto	21925	23088	25820	28110	30013	13306	12957	16370	18432	33948	8619	10131	9450	9681	-3935
Septiembre	23995	26116	29265	31415	34180	14978	14598	18600	21161	37634	9017	11518	10665	11114	-3454
Octubre	26651	29408	32513	36357	38585	17226	16596	20735	24359	41705	9425	12812	11778	11758	-3120
Noviembre	29109	32735	35725	39823	42633	19226	18360	22745	28557	45738	9883	14375	12980	11266	-3105
Diciembre	31623	36244	39138	43537	46508	21035	20593	25554	33080	49664	10588	15651	13584	10457	-3156

Fuente: Ministerio de Economía, Coordinadoría Intercambio Comercial del Departamento de Comercio Exterior (DECEX-CIC), desde abril 1990.

Nota: cifras incluyen las revisiones oficiales recientes.

a/ Cifras sujetas a revisión.

Cuadro 12

BRASIL: ESTRUCTURA DE LAS EXPORTACIONES, FOB

	(US\$ Millones)					
	Enero–Noviembre			Variación %		
	1994	1995	Variación %	94/93	93/92	
BASICOS	10194	10127	-0.7	18.1	6.4	
Cafe en grano	1977	1872	-5.3	108.4	9.7	
Azucar demerara	163	348	113.5	-11.5	16.4	
Mineral de hierro	2064	2341	13.4	1.6	-5.2	
Hojas de tabaco	643	709	10.3	-0.5	-13.3	
Soya en grano y triturada	1315	767	-41.7	39.0	16.9	
Harina de soya	1848	1823	-1.4	9.1	13.7	
Carne de vacuno	259	168	-35.1	-1.3	-7.4	
Carne de pollo	555	578	4.1	7.2	28.6	
SEMIMANUFACTURADOS	6215	8371	34.7	26.6	5.6	
Pasta quimica de madera	739	1320	78.6	18.1	-3.3	
Aluminio en bruto	860	1132	31.6	7.0	-7.2	
Oleo de soya en bruto	776	977	25.9	170.3	15.7	
Cueros y pieles, excepto en bruto	418	512	22.5	15.8	3.4	
Azucar cristal	578	995	72.1	77.2	114.6	
Arrabio	319	383	20.1	51.6	...	
Acero de aleación	341	376	10.3	-3.6	0.3	
Semimanufacturados de hierro/acero	965	1212	25.6	-4.5	21.8	
Madera serrada	293	341	16.4	43.2	48.3	
MANUFACTURADOS	22843	23358	2.3	6.4	10.4	
Jugo de naranja	877	978	11.5	19.2	-21.5	
Calzados	1513	1379	-8.9	-15.9	32.0	
Hilo-maquina	*/	426	226	-46.9	-13.3	13.8
Laminados planos	*/	1048	995	-5.1	-4.9	-9.2
Chassis con motor para vehiculos	*/	272	193	-29.0	19.0	
Cafe soluble	298	412	38.3	56.2	52.9	
Partes y piezas para vehiculos	*/	906	1020	12.6	13.1	22.5
Motores de piston, partes y piezas	*/	715	762	6.6	7.5	4.8
Vehiculos de carga	*/	497	436	-12.3	24.0	-17.7
Bombas, compresores y partes	*/	503	614	22.1	16.7	23.7
Vehiculos automoviles de pasajeros	*/	435	363	-16.6	-11.7	-21.7
Aparatos transmisores y receptores	*/	379	370	-2.4	2.7	4.5
Neumaticos	*/	370	381	3.0	10.7	12.6
Gasolina	411	79	-80.8	4.9	42.8	
Maquinas para terrapienaje	*/	343	278	-19.0	72.3	0.7
Cigarrillos	298	371	24.5	69.9	16.8	

Fuente: SISCOMEX/MICT.

*/ Enero–Octubre.

Cuadro 13

BRASIL: IMPORTACIONES POR CATEGORIAS DE USO
(US\$ Millones - 1995)

	Materias-primas y productos intermedios	Combustibles y Lubricantes	Bienes de Capital	Bienes de Consumo					TOTAL
				Total	No-durables	Durables			
						Total	Automoviles	Otros	
1988	5076	4133	4198	1198	326	...	14605
1989	6695	4429	4577	2562	358	...	18263
1990	6883	5569	5550	2665	422	...	20667
1991	7774	5074	5562	2632	534	...	21042
1992	7299	4970	5991	2183	876	...	20443
1993	9367	5166	8187	2746	1797	...	25466
1994	11797	5124	11973	3086	3161	...	32980
1995									
ENERO	1621	389	667	607	289	318	242	76	3284
FEBRERO	1883	347	883	934	330	604	464	141	4047
MARZO	2197	440	988	1109	481	628	459	168	4734
ABRIL	1770	352	1026	714	349	365	267	98	3861
MAYO	2291	532	1043	1028	447	581	399	182	4894
JUNIO	2157	639	996	1112	422	690	538	152	4904
JULIO	1856	446	934	766	422	344	137	207	4002
AGOSTO	1937	438	1094	759	414	345	105	239	4228
SEPTIEMBRE	1668	390	968	658	372	286	92	194	3684
ENERO/SEPTIEMBRE	17380	3972	8599	7686	3526	4161	2702	1457	37638

Fuente: Receita Federal y Funcex.

Cuadro 14

BRASIL: BALANCE DE PAGOS

	(Millones de dólares)									
	1987	1988	1989	1990	1991	1992	1993	1994	1995	
									1er Sem.	Ene-Sep
Balance comercial	11172	19184	16120	10753	10579	15239	13072	10400	-4267	-3456
Exportaciones	26224	33789	34383	31414	31620	35793	38783	43558	21449	-
Importaciones	15052	14605	18263	20661	21041	20554	25711	33168	25716	-
Servicios (neto)	-12678	-15103	-15331	-15369	-13542	-11339	-15362	-14743	-9179	-13296
Intereses	-8792	-9832	-9633	-9748	-8621	-7253	-8453	-6397	-4201	-
Otros a/	-3886	-5271	-5698	-5691	-4921	-4086	-6909	-8040	-4978	-
Transferencias unilaterales	70	94	244	834	1556	2243	1653	2588	2004	3076
Entradas	163	132	265	876	1599	2315	1759	2752	-	-
Gastos	93	38	21	42	43	72	106	156	-	-
Transacciones corrientes	-1436	4175	1033	-3782	-1407	6143	-637	-1715	-11442	-13676
Capital	-746	3635	-3648	-4715	-4148	25271	9903	8930	5924	23696
Inversiones (netas) a/	531	2269	125	0	170	2972	6179	8211	-1791	-
Brasileños	-333	-132	-148	-50	-99	67	-159	-1037	-994	-
Extranjeros	2925	5309	3788	3474	2125	13191	2568	9168	-847	-
Reinversiones	617	714	531	273	365	175	100	80	50	-
Amortizaciones	-13503	-15226	-33985	-8665	-7830	-8572	-9692	-10995	-7313	-
Pagadas	-3105	-7750	-5889	-8053	-7830	-7147	-8982	-10364	-7313	-
Atrasadas b/	-10398	-7476	-28096	-612	-	-1425	-710	-631	-	-
Préstamos y financiamientos	9343	9680	25972	-297	964	17577	11110	14052	14068	-
Corto plazo	152	-576	-1664	-1208	-3033	2602	154	1772	5636	-
Medio y largo plazos	9191	10256	27636	911	3997	14975	10956	12280	8432	-
Otros capitales	-326	1021	69	550	157	-139	-203	750	-	-
Obligaciones de la Aut. Monet. (incluye FMI)	-1146	-456	-852	-741	-590	-406	-495	-71	-39	-
Errores & omisiones	-805	-833	-776	-328	876	-1386	-862	-581	1236	-
Var. de activos corto plazo (-=aumento) c/	-1015	-1249	-887	-480	369	-14670	-8709	-7215	5518	-10020

Fuente: "Boletim do Banco Central"

a/ Incluye reinversiones de utilidades.

b/ En 1989, incluye US\$ 20.129 millones referentes a la consolidación en MYDFA.

c/ En 1994, incluye US\$ 615 millones de activos reclasificados

Cuadro 15

BRASIL: RESERVAS INTERNACIONALES EN EL BANCO CENTRAL
(Balance en millones de dólares)

Periodo	Caja	Liquidez
Diciembre		
1985	7690	10482
1986	4585	6760
1987	4433	7458
1988	5359	9536
1989	7268	9679
1990	8751	9973
1991	8522	9406
1992	19008	23754
1993	25878	32211
1994	36471	38806
1992		
Enero	9682	11866
Febrero	11081	14378
Marzo	13741	17062
Abril	15162	18518
Mayo	16919	20512
Junio	18109	21703
Julio	18941	22705
Agosto	18932	23109
Septiembre	17682	21964
Octubre	19366	24124
Noviembre	19883	24481
Diciembre	19008	23754
1993		
Enero	18779	23313
Febrero	18493	22890
Marzo	17960	22309
Abril	17816	22737
Mayo	18661	23981
Junio	18814	24476
Julio	19619	25937
Agosto	20277	27088
Septiembre	20116	26948
Octubre	22229	29019
Noviembre	24290	31011
Diciembre	25878	32211
1994		
Enero	29138	35390
Febrero	30525	36542
Marzo	32395	38282
Abril	35082	38289
Mayo	38270	41408
Junio	40131	42881
Julio	40317	43090
Agosto	40204	42981
Septiembre	40873	43455
Octubre	40441	42845
Noviembre	39531	41937
Diciembre	36471	38806
1995		
Enero	35929	32278
Febrero	35750	37998
Marzo	31530	33742
Abril	29918	31887
Mayo	31664	33731
Junio	31492	33512
Julio	39780	41823
Agosto	45776	47660
Septiembre	46614	48713
Octubre	48231	49694
Noviembre	49797	51257

Fuente: Banco Central/Depto. Económico-DEPEC - informativo mensual.

Nota: Las Reservas internacionales se refieren a los activos del Banco Central.

La columna señala los activos disponibles. La columna Liquidez se refiere al concepto de liquidez internacional considerado por el FMI.

Cuadro 16

BRASIL: TASA DE CAMBIO NOMINAL

Periodo	Cruzeiro Real por dolar	Variación Porcentual	
		Mensual	12 meses
Diciembre			
1989	0.01	54.18	1401.55
1990	0.17	17.52	1397.01
1991	1.07	27.18	528.48
1992	12.39	24.50	1059.01
1993	326.11	38.18	2532.57
1994	0.85	0.12	-
1991			
Diciembre	1.07	27.18	528.48
1992			
Enero	1.32	23.45	499.48
Febrero	1.63	23.60	625.89
Marzo	1.99	21.90	732.04
Abril	2.40	20.53	819.00
Mayo	2.85	18.91	900.74
Junio	3.45	20.98	1003.93
Julio	4.20	21.99	1113.20
Agosto	5.13	22.03	1203.08
Septiembre	6.40	24.73	1276.55
Octubre	8.03	25.53	1145.56
Noviembre	9.95	23.85	1083.95
Diciembre	12.39	24.50	1059.01
1993			
Enero	15.72	26.90	1091.41
Febrero	19.86	26.32	1117.65
Marzo	25.12	26.50	1163.63
Abril	32.27	28.45	1246.69
Mayo	41.70	29.23	1363.62
Junio	54.34	30.31	1476.58
Julio	71.18	30.99	1592.91
Agosto	94.65	32.97	1744.67
Septiembre	128.07	35.31	1901.09
Octubre	174.00	35.86	2065.77
Noviembre	236.00	35.63	2271.88
Diciembre	326.11	38.18	2532.57
1994			
Enero	458.66	40.65	2817.68
Febrero	637.80	39.06	3111.80
Marzo	913.35	43.20	3535.80
Abril	1302.28	42.58	3935.82
Mayo	1875.27	44.00	4397.05
Junio	2750.00	46.65	4960.73
REALES POR DOLAR			
Julio a/	0.94	-	-
Agosto	0.89	-5.43	-
Septiembre	0.85	-4.05	-
Octubre	0.85	-0.82	-
Noviembre	0.85	-0.12	-
Diciembre	0.85	0.12	-
1995			
Enero	0.84	-0.47	-
Febrero	0.85	1.19	-
Marzo	0.90	5.16	-
Abril	0.91	1.90	-
Mayo	0.91	-0.77	-
Junio	0.92	1.77	-
Julio	0.94	1.52	-0.43
Agosto	0.95	1.60	6.97
Septiembre	0.95	0.32	11.84
Octubre	0.96	0.63	13.48
Noviembre	0.97	1.04	14.79
Diciembre	0.97	0.00	14.66

FUENTE: Banco Central do Brasil.

a/ A partir de julio inclusive nueva unidad monetaria Real (R\$).

Cuadro 17
BRASIL: TASAS DE VARIACION DE LOS PRECIOS
(porcentajes)

INDICE	1994										1995											
	MAR.	ABR.	MAY.	JUN.	JUL.a/	AGO.	SEP.	OCT.	NOV.	DIC.	ENE.	FEB.	MAR.	ABR.	MAY.	JUN.	JUL.	AGO.	SEP.	OCT.	NOV.	DIC.
Precios al Consumidor – (INPC)																						
mensual	43.08	42.86	42.73	48.24	7.75	1.85	1.40	2.82	2.96	1.70	1.44	1.00	1.62	2.49	2.10	2.18	2.46	1.02	1.17	1.40	1.51	1.65
12 meses	3501.33	3896.01	4398.74	5015.39	4107.18	3112.64	2301.84	1741.31	1293.98	929.32	638.85	430.87	277.04	170.49	93.49	33.37	26.82	25.79	25.51	23.77	22.03	21.97
General de Precios – (IGP-DI)																						
mensual	44.83	42.46	40.95	46.58	5.47	3.40	1.55	2.55	2.47	0.57	1.36	1.15	1.81	2.30	0.40	2.62	2.24	1.29	-1.08	0.23	1.33	0.23
12 meses	3856.60	4296.36	4584.86	5153.27	4098.71	3151.30	2310.18	1728.94	1268.37	910.26	620.16	411.51	259.57	158.21	83.92	28.76	24.82	22.27	19.11	16.41	15.12	11.77
Precios al Mayor – (IPA-DI)																						
mensual	43.65	40.20	38.47	45.50	11.26	4.40	1.79	2.71	2.18	0.17	0.87	0.58	1.08	1.99	-2.03	1.55	2.24	1.73	-2.42	-0.14	1.49	-0.61
12 meses	3787.77	4147.70	4353.88	4873.44	4082.82	3174.98	2328.86	1747.50	1282.78	920.58	628.67	411.69	260.05	161.92	85.32	29.34	18.85	15.81	11.02	7.94	7.21	6.38
Precios al por mayor Industria de Transformación																						
mensual	41.79	41.78	39.82	45.54	...	-0.02	-0.14	0.20	0.94	1.08	1.11	0.87	1.02	1.95	1.21	1.52	1.28	0.50	1.57	0.64	0.36	0.32
12 meses	3553.18	3932.92	4238.90	4744.15	11.57	12.15	14.07	14.57	13.91	13.06
Precios al por mayor Productos Agrícolas																						
mensual	48.94	36.88	38.23	48.17	...	13.36	5.21	5.99	2.00	-2.83	0.78	0.23	2.23	1.88	-7.64	0.55	3.38	4.64	-9.58	-2.37	-3.94	-2.67
12 meses	3971.96	4390.21	4464.51	5168.54	26.55	16.81	0.39	-7.53	-12.91	-12.77
Costo de Vida-- Brasil																						
mensual	43.47	45.57	42.57	32.45	8.10	2.60	1.46	2.65	3.11	1.11	1.63	1.97	2.74	2.90	2.21	4.39	2.63	0.74	0.67	0.63	1.25	1.57
12 meses	3937.45	4405.07	4842.95	4829.18	3975.61	2981.71	2207.87	1645.14	1210.38	862.04	585.31	392.19	252.46	149.14	78.61	40.77	33.65	31.23	30.21	27.64	25.34	25.91
Nacional de Construcción – (INCC)																						
mensual	55.71	54.20	45.60	44.74	3.58	0.14	0.38	1.32	2.36	1.32	3.50	2.09	3.30	2.30	8.77	3.12	1.09	0.62	0.72	0.86	0.73	0.86
12 meses	3967.82	5071.98	5255.90	5997.80	4623.02	3582.94	2538.97	1894.93	1375.44	1024.08	697.25	484.96	288.07	157.45	92.33	37.03	33.73	34.37	34.83	34.22	32.08	31.48
Costo de Vida--São Paulo – (ICV-SP)																						
mensual	41.94	46.22	45.10	50.75	6.95	1.95	0.82	3.17	3.02	1.25	0.80	1.32	1.92	2.64	1.97	2.66	3.72	1.43	0.74	1.48	1.17	1.21
12 meses	3473.92	3959.17	4460.84	5167.34	4203.93	3175.26	2362.06	1778.36	1324.53	941.25	648.10	448.50	293.85	176.47	94.29	32.31	28.31	27.66	27.56	25.47	23.21	23.17
Costo de Vida--Distrito Federal																						
mensual	45.50	49.81	48.65	50.88	6.07	1.46	0.50	3.05	2.94	2.05	0.25	1.39	1.75	2.95	3.17	2.06	1.61	0.40	0.22	1.40	2.16	2.46
12 meses	3958.75	4548.64	5127.08	5906.56	4679.57	3548.87	2557.33	1990.36	1455.91	1062.89	720.69	481.81	306.86	179.60	94.05	31.26	25.75	24.43	24.08	22.10	21.17	21.66

Fuente: 1) Fundação Instituto Brasileiro de Geografia e Estatística (FIBGE).

Índice Nacional de Precios al Consumidor (INPC).

2) Fundação Getúlio Vargas (FGV)

Índice General de Precios en su concepto de disponibilidad interna (IGP-DI)

Índice de Precios al por mayor en su concepto de disponibilidad interna (IPA-DI)

Costo de Vida – Brasil.

Índice Nacional de Construcción (INCC).

3) Fundação de Pesquisas Econômicas da Universidade de São Paulo (FIPE)

Índice de Costo de Vida de São Paulo

4) Companhia do Desenvolvimento do Planalto Central (CODEPLAN)

Índice de Costo de Vida de Distrito Federal

a. A partir de julio inclusive variaciones en relación a la nueva moneda Real (R\$)

Cuadro 18

BRASIL: VARIACION MENSUAL Y TRIMESTRAL ANUALIZADA DE LOS PRINCIPALES INDICES DE PRECIOS

	Indice General de Precios (disponibilidad interna) a/		Indice de Precios al por Mayor (disponibilidad interna)		Indice Nacional de Precios al consumidor b/	
	IGP-DI		IPA-DI		INPC	
	Mensual	Trimestral Anualizada c/	Mensual	Trimestral Anualizada c/	Mensual	Trimestral Anualizada c/
1991						
Agosto	15.49	320.0	15.60	299.7	15.60	326.1
Septiembre	16.19	425.5	15.17	402.4	15.60	404.3
Octubre	25.85	713.3	27.34	726.1	21.08	585.4
Noviembre	25.76	1043.6	25.52	1048.3	26.68	888.4
Diciembre	22.14	1296.4	21.50	1322.4	24.15	1214.9
1992						
Enero	26.84	1340.9	27.11	1312.1	25.92	1438.1
Febrero	24.79	1296.9	25.48	1310.3	24.48	1334.0
Marzo	20.70	1232.2	19.67	1227.3	21.62	1220.7
Abril	18.54	916.3	17.80	879.1	20.84	1020.1
Mayo	22.45	842.2	21.23	753.0	24.50	1020.8
Junio	21.42	864.8	20.90	788.6	20.85	992.7
Julio	21.69	971.6	22.19	928.7	22.08	1038.3
Agosto	25.54	1083.9	27.40	1154.7	22.38	962.7
Septiembre	27.37	1333.6	27.17	1435.9	23.98	1077.1
Octubre	24.94	1493.0	24.83	1573.0	26.07	1238.7
Noviembre	24.22	1427.0	24.43	1422.4	22.89	1261.2
Diciembre	23.70	1258.5	23.78	1266.4	27.89	1441.2
1993						
Enero	28.77	1432.9	26.69	1349.7	28.77	1577.5
Febrero	26.51	1549.1	26.23	1435.4	24.79	1683.7
Marzo	27.81	1779.4	28.08	1660.1	27.58	1666.5
Abril	28.21	1746.9	28.32	1752.5	28.75	1665.4
Mayo	32.27	2106.9	32.06	2119.2	26.78	1780.7
Junio	30.72	2314.9	30.30	2277.1	30.37	1950.7
Julio	31.96	2610.1	32.29	2585.2	31.01	2098.5
Agosto	33.53	2714.8	33.34	2690.8	33.38	2593.3
Septiembre	36.99	3295.0	37.25	3335.6	35.69	3060.6
Octubre	35.14	3634.3	35.03	3629.2	34.12	3371.6
Noviembre	36.96	4033.0	36.52	3997.8	36.00	3652.5
Diciembre	36.22	3940.9	35.72	3818.2	37.73	3883.3
1994						
Enero	42.19	4852.4	41.28	4595.5	41.32	4810.0
Febrero	42.41	5689.0	43.23	5589.0	40.57	5504.0
Marzo	44.83	7297.3	43.65	7039.7	43.08	6426.8
Abril	42.46	7353.6	40.20	6823.9	42.86	6716.0
Mayo	40.95	7052.6	38.47	5948.4	42.73	7144.7
Junio	46.58	7404.7	45.50	6266.0	48.24	8247.7
Julio d/	5.47	2154.6	4.41	1858.1	7.75	2601.4
Agosto	3.34	551.5	4.40	532.7	1.85	600.4
Septiembre	1.55	50.1	1.79	51.6	1.40	53.3
Octubre	2.58	34.3	2.71	41.9	2.82	27.1
Noviembre	2.47	29.8	2.18	30.2	2.96	32.8
Diciembre	0.57	24.9	0.17	22.1	1.70	34.4
1995						
Enero	1.36	19.0	0.87	13.6	1.44	27.3
Febrero	1.15	13.0	0.58	6.7	1.01	17.9
Marzo	1.81	18.7	1.08	10.6	1.62	17.5
Abril	2.30	23.2	1.99	15.6	2.49	22.5
Mayo	0.40	19.6	-2.03	4.1	2.10	27.9
Junio	2.62	23.4	1.55	6.0	2.18	30.7
Julio	2.24	23.1	2.24	7.0	2.46	30.6
Agosto	1.29	27.5	1.73	24.5	1.02	25.1
Septiembre	-1.08	10.1	-2.42	6.1	1.17	20.2
Octubre	0.23	1.7	-0.14	-3.4	1.40	15.3
Noviembre	1.33	1.9	1.49	-4.3	1.51	17.6
Diciembre	0.27	7.6	-0.61	3.0	1.65	19.8

FUENTE: CEPAL, en base a datos de Fundação Getúlio Vargas (FGV) y Fundação Instituto Brasileiro de Geografia y Estadística (FIBGE).

a/ El IGP-DI es el promedio ponderado del índice de precios al por mayor (60%) del índice de Costo de Vida en Ro de Janeiro (30%) y del Costo de la construcción civil (10%).

b/ El INPC, en su concepto restringido, es el promedio de los índices de precios al consumidor de las áreas metropolitanas.

c/ Estimación anual basada en el trimestre que termina en el mes indicado

d/ Inflación en relación a la nueva moneda Real (R\$).

Cuadro 19

BRASIL: EVOLUCION DE LA TASA DE CAMBIO REAL

(Base: 1990=100)

Periodo	Tasa de cambio (promedio mes)		Indice de precios al por mayor, productos manufacturados		Tasa de cambio real
	Real por dólar (1)	indice (2)	Brasil (3)	Estados	(2)x(4):(3) (5)
				Unidos (4)	
1990	0.00	100.0	100.0	100.0	100.0
1991	0.00	601.6	416.6	100.6	145.3
1992	0.00	6690.8	5004.0	101.4	135.6
1993	0.03	131218.4	109459.0	102.5	122.9
1994	0.64	2605338.3	2304859.5	104.5	118.9
1993					
I	0.01	26900.2	21157.1	102.5	130.9
II	0.01	56315.1	46042.3	102.9	125.9
III	0.03	126937.6	105926.7	102.3	122.7
IV	0.08	314720.5	264710.0	102.4	121.8
1994					
I	0.21	837959.1	729580.0	102.8	118.3
II	0.61	2468282.9	2083306.1	103.4	122.3
III	0.90	3663629.5	3155783.7	104.9	121.8
IV	0.85	3451481.7	3250768.1	106.7	113.3
1993					
Enero	0.01	20857.5	16020.4	102.2	133.1
Febrero	0.01	26509.0	20498.1	102.5	132.6
Marzo	0.01	33334.3	26952.9	102.7	127.0
Abril	0.01	42620.9	34615.6	102.8	126.6
Mayo	0.01	54950.7	44986.5	103.0	125.8
Junio	0.02	71373.6	58524.9	102.8	125.4
Julio	0.02	93122.5	77153.3	102.7	124.0
Agosto	0.03	122749.0	102783.7	102.2	122.1
Septiembre	0.04	164941.2	137843.2	102.1	122.2
Octubre	0.05	224357.4	187976.0	102.5	122.3
Noviembre	0.07	305314.8	257150.0	102.3	121.5
Diciembre	0.10	414489.3	349004.0	102.3	121.5
1994					
Enero	0.14	579846.0	493072.8	102.6	120.7
Febrero	0.19	794486.1	701297.5	102.6	116.2
Marzo	0.28	1139545.3	994369.7	103.1	118.2
Abril	0.40	1646089.0	1409817.4	103.2	120.5
Mayo	0.58	2352140.6	1971206.7	103.5	123.5
Junio	0.84	3406619.1	2868894.2	103.6	123.0
Julio	0.93	3794182.0	3155783.7	104.6	125.8
Agosto	0.90	3667709.3	3155783.7	105.2	122.3
Septiembre	0.87	3528997.2	3155783.7	105.0	117.4
Octubre	0.85	3451481.7	3218899.4	105.2	112.8
Noviembre	0.84	3435162.6	3249157.0	109.1	115.3
Diciembre	0.85	3467800.8	3284247.9	105.8	111.7
1995					
Enero	0.86	3508598.4	3320703.1	106.9	112.9
Febrero	0.84	3431082.9	3349593.2	107.4	110.0
Marzo	0.90	3671789.0	3383759.0	107.6	116.8
Abril	0.90	3671789.0	3449742.3	108.6	115.6
Mayo	0.89	3630991.4	3491484.2	109.1	113.5
Junio	0.91	3712586.7	3544554.8	109.4	114.6
Julio	0.93	3794182.0	3589925.1	109.1	115.3
Agosto	0.94	3834979.7	3607874.7	109.3	116.2
Septiembre	0.96	3916575.0	3664518.3
Octubre	0.96	3916575.0	3687971.3
Noviembre	0.97	3957372.6	3701248.0
Diciembre	0.97	3957372.6	3713092.0

Fuente: Fondo Monetario Internacional, "Estatísticas Financieras Internacionais" y Fundação Getúlio Vargas, "Conjuntura Econômica"

IBRE/FGV: Índice de Precios al por Mayor, industria de transformación.

Cuadro 20

BRASIL: TASAS DE INTERES MENSUALES Y INFLACION
(Tasas promedio mensuales en porcentaje)

	Tasas de captación			Tasa de Referencia del Banco Central (TR)	Tasas de aplicación		Tasa de inflación a/
	Operaciones mercado abierto	Certificado de depósito	Depósitos de ahorros		Capital de giro	Credito al consumidor	
Diciembre							
1990	22.84	22.11	19.99	-	24.00	34.00	19.14
1991	31.16	28.40	29.06	28.42	35.20	35.40	24.15
1992	26.40	25.91	24.57	23.95	29.00	32.50	27.89
1993	40.41	39.80	37.48	36.80	46.50	70.20	37.73
1994	5.00	4.80	3.39	2.87	6.40	9.20	1.70
1992							
Marzo	26.86	30.15	24.89	24.27	33.00	35.40	21.62
Abril	23.92	22.94	21.69	21.08	26.00	34.00	20.84
Mayo	22.99	23.95	20.40	19.81	26.50	30.00	20.50
Junio	24.28	24.05	21.66	21.05	26.00	35.40	20.85
Julio	26.26	24.03	24.31	23.69	27.00	37.00	22.08
Agosto	25.66	26.00	23.84	23.22	29.00	35.40	22.38
Septiembre	27.65	27.66	26.01	25.38	30.50	32.00	23.98
Octubre	28.50	28.17	25.70	25.07	31.00	33.60	26.07
Noviembre	26.40	26.40	23.91	23.29	32.00	32.00	22.89
Diciembre	26.40	25.91	24.57	23.95	29.00	32.50	27.89
1993							
Enero	29.10	28.51	27.39	26.76	35.00	35.40	28.77
Febrero	28.80	28.91	27.03	26.40	35.00	36.10	24.79
Marzo	28.90	28.36	26.44	25.81	36.00	37.20	27.58
Abril	30.70	30.54	28.86	28.22	37.10	39.80	28.75
Mayo	31.20	30.90	29.32	28.68	38.20	40.70	26.78
Junio	32.10	31.91	30.73	30.08	38.90	42.20	30.37
Julio	33.93	32.90	31.02	30.37	40.00	39.10	31.01
Agosto	34.64	34.48	34.01	33.34	40.00	42.50	33.38
Septiembre	37.23	35.67	35.29	36.53	40.50	40.50	35.63
Octubre	38.40	36.88	37.21	36.54	40.00	40.00	34.12
Noviembre	38.39	36.63	36.84	36.16	42.00	40.00	36.00
Diciembre	40.41	39.80	37.48	36.80	46.50	70.20	37.73
1994							
Enero	41.72	42.59	42.15	41.44	49.00	66.10	41.32
Febrero	47.00	54.00	40.56	39.86	51.00	65.00	40.57
Marzo	48.00	50.20	42.56	41.85	53.00	70.00	43.08
Abril	46.00	45.24	46.69	45.97	56.00	68.00	42.86
Mayo	54.33	54.36	47.17	46.44	55.00	63.00	42.73
Junio	50.84	50.53	47.61	46.88	52.00	64.50	48.24
Julio d/	8.90	9.10	5.55	5.03	8.60	12.50	7.75
Agosto	5.40	5.30	2.64	2.13	5.00	5.40	1.85
Septiembre	3.95	3.88	2.95	2.44	4.70	5.80	1.40
Octubre	...	2.77	3.07	2.56	5.30	6.80	2.82
Noviembre	6.10	5.90	3.44	2.92	6.99	9.70	2.96
Diciembre	5.00	4.80	3.39	2.87	6.40	9.20	1.70
1995							
Enero	4.70	2.98	2.61	2.10	7.00	8.50	1.44
Febrero	3.89	3.11	2.36	1.85	7.00	8.10	1.01
Marzo	4.80	2.87	2.81	2.30	8.00	7.40	1.62
Abril	4.62	4.27	3.98	3.47	6.80	8.90	2.49
Mayo	3.70	3.91	3.76	3.24	6.30	7.50	2.10
Junio	3.80	3.56	3.40	2.88	5.80	7.10	2.18
Julio	3.40	3.78	3.51	2.99	5.80	7.10	2.46
Agosto	3.84	3.31	3.12	2.60	4.86	4.58	1.02
Septiembre	3.26	2.85	2.45	1.94	4.55	4.92	1.17
Octubre	3.06	2.70	2.16	1.65	4.76	5.24	1.40
Noviembre	2.84	2.50	1.95	1.44	4.51	6.60	1.51
Diciembre	2.73	2.66	1.85	1.34	4.33	5.33	1.65

Fuente: CEPAL, sobre la base de datos de publicaciones financieras.

a/ 1985: Índice General de Precios en el concepto de disponibilidad interna :

1986: Índice Nacional de Precios al Consumidor en su concepto amplio (enero y febrero) e Índice de Precios al Consumidor, Febrero adelante.

1987: Índice de Precios al Consumidor (IPC) hasta mayo inclusive; junio adelante Índice Nacional de Precios al Consumidor-INPC.

1988 y 1989 (hasta julio): Índice Nacional de Precios al Consumidor (INPC); 1989 - agosto: IPC; 1989 sep-dic. y 1990 - INPC.

b/ Tasa promedia aritmetica de las financieras de São Paulo y Rio de Janeiro, en la última semana del mes.

c/ Incluye sólo 2 semanas; últimas dos semanas no hubo transacciones. d/ Tasas en relación a la nueva moneda Real(R\$).

BRASIL: MEDIOS DE PAGO Y BASE MONETARIA

PERIODO	MEDIOS DE PAGO a/			BASE MONETARIA b/		
	Saldo	Variación	Variación	Saldo	Variación	Variación
	a fin de cada mes	en relación a diciembre del año anterior (%)	en relación al mismo mes del año anterior (%)	a fin de cada mes	en relación a diciembre del año anterior (%)	en relación al mismo mes del año anterior (%)
Saldo en millones de cruzeiros reales						
1991						
Diciembre	10749	325.6	325.6	6342	291.2	291.2
1992						
Enero	10644	-1.0	397.7	5723	-9.8	337.2
Febrero	13313	23.8	312.0	8145	28.4	349.5
Marzo	13805	28.4	301.2	8376	32.1	313.9
Abril	17653	64.2	404.3	11041	74.1	444.7
Mayo	20740	92.9	449.1	12100	90.8	437.9
Junio	26630	147.7	503.7	13901	119.2	461.7
Julio	29881	178.0	588.3	16743	164.0	551.1
Agosto	38653	259.6	676.0	20404	221.7	625.6
Septiembre	46577	333.3	658.7	25461	301.5	693.2
Octubre	57087	431.1	864.1	32047	405.3	821.3
Noviembre	80600	649.8	1003.8	42500	570.1	855.9
Diciembre	109489	918.6	918.6	69275	992.3	992.3
1993						
Enero	104930	-4.2	885.8	63437	-8.4	1008.4
Febrero	145208	32.6	990.8	77071	11.3	846.2
Marzo	162025	48.0	1073.7	93649	35.2	1018.1
Abril	220093	101.0	1146.8	117291	69.3	962.3
Mayo	275663	151.8	1229.1	147360	112.7	1117.9
Junio	345955	216.0	1199.1	175948	154.0	1165.7
Julio	452466	313.3	1414.2	242139	249.5	1346.2
Agosto	565347	416.4	1362.6	303610	338.3	1388.0
Septiembre	723233	560.6	1452.8	382364	452.0	1401.7
Octubre	962174	778.8	1585.4	559485	707.6	1645.8
Noviembre	1495853	1266.2	1755.9	788618	1038.4	1755.6
Diciembre	2389165	2082.1	2082.1	1421006	1951.3	1951.3
Saldo en millones de reales (R\$)						
1994						
Enero	6086	600.5	...	568	9.9	...
Febrero	6704	671.7	...	774	49.8	...
Marzo	5802	567.8	...	1035	100.2	...
Abril	5935	583.1	...	1562	202.4	...
Mayo	6184	611.8	...	2284	342.0	...
Junio	7466	759.4	...	3175	514.4	...
Julio	10687	1130.1	...	7534	1358.0	...
Agosto	12902	1385.1	...	9414	1721.8	...
Septiembre	15844	1723.7	...	12788	2374.8	...
Octubre	16735	1826.2	...	12999	2415.6	...
Noviembre	17825	1951.7	...	13256	2465.4	...
Diciembre	23081 c/	2556.7	...	17685	3322.5	...
1995 c/						
Enero	18608 d/	-19.4	205.8	16737	-5.4	2846.9
Febrero	20100 d/	-12.9	199.8	15821	-10.5	1944.0
Marzo	17523 d/	-24.1	202.0	15582	-11.9	1406.1
Abril	17933 d/	-22.3	202.2	13828	-21.8	785.0
Mayo	16611 d/	-28.0	168.6	13812	-21.9	504.8
Junio	18289 d/	-20.8	145.0	13943	-21.2	339.2
Julio	18474 d/	-20.0	72.9	15034	-15.0	99.5
Agosto	18105 d/	-21.6	40.3	15614	-11.7	65.9
Septiembre	19383 d/	-16.0	22.3	13454	-23.9	5.2
Octubre	20274 d/	-12.2	21.1	15352	-13.2	18.1
Noviembre	22323 d/	-3.3	25.2	15559	-12.0	17.4
Diciembre	29078 d/	26.0	26.0	21681	22.6	22.6

Fuente: Banco Central do Brasil.

a/ Se define como la suma de los pasivos monetarios de la autoridad monetaria: papel moneda en circulación y los depósitos a la vista del Banco Central, los Bancos comerciales y otras instituciones. Autoridad monetaria se refiere sólo al Banco Central.

b/ Se define como el papel moneda en circulación (papel moneda emitido menos moneda en la caja fuerte del Banco Central), mas las reservas bancarias (recogimientos compulsorios en especie del Banco de Brasil, Bancos Comerciales y de la Caja Económica). Hasta febrero de 1986 incluye los depósitos voluntarios de los Bancos Comerciales que a partir de marzo de 1986 fueron incorporados a las reservas bancarias.

c/ Desagregado. d/ Saldos al final del periodo.

Cuadro 22

BRASIL: RESULTADO FINANCIERO DEL TESORO NACIONAL

(valores en millones de Reales) a/

ESPECIFICACION	(Enero-Diciembre)		(Enero-Diciembre)	
	1994	1995	1993	1994
A. INGRESOS TOTALES	82273	90798	49200	82273
Impuestos	78784	86166	46991	78784
Otros ingresos	3489	4632	2209	3489
B. GASTOS TOTALES	81423	94878	50490	81423
Sueldos y Contribuciones	32057	37341	18386	32057
Transf. a estados y municipios	15884	19323	12296	15884
Encargos reales de la deuda pública	6450	7662		
Otros b/	33482	38214	19808	33482
C. RESULTADO DE CAJA	850	-4080	-1290	850

FUENTE: Secretaria Nacional da Fazenda, Departamento do Tesouro Nacional.

a/ Deflactor IGP-DI.

b/ Incluye variación de depósitos en el Banco do Brasil (conta suprimento).

FUENTES

01. *Banco Central do Brasil(BACEN); Departamento Económico*
 - *Brasil Programa Económico: Ajustamento Interno e Externo (publicación trimestral).*
 - *"Informativo Mensal".*
 - *"Boletim Mensal".*
 - *"Relatório Anual".*
02. *Ministério de Economia, Fazenda e Planejamento (MEFP).*
 - i) *Secretaria Nacional de Economia.*
 - Departamento de Comércio Exterior (DECEX).*
 - *Brasil Exportação.*
 - ii) *Fundação Instituto Brasileiro de Geografia e Estatística (FIBGE).*
 - *Comissão Especial de Planejamento, Controle e Avaliação das Estatísticas Agropecuárias (CEPAGRO), "Levantamento Sistemático da Produção Agrícola" (mensual).*
 - *"Indicadores IBGE" (mensual): Para informaciones sobre desempleo, precios y producción industrial.*
03. *Faculdade de Economia e Administração da Universidade de Sao Paulo,Fundação Instituto de Pesquisas Econômicas (FIPE)*
 - *"Informações FIPE" (mensual).*
04. *Federação das Indústrias do Estado de Sao Paulo (FIESP).*
 - Departamento de Economia.*
 - *"Levantamento de Conjuntura - Índices FIESP" (mensual).*
05. *Fundo Monetário Internacional (FMI).*
 - *International Finance Statistics (IFS).*
 - *Balance of Payments Yearbook.*
06. *Fundação Centro de Estudos do Comércio Exterior(FUNCEX), Superintendência de Estudos e Pesquisas, Coordenação de Estudos Conjunturais (SECS).*
 - *"Balança Comercial e outros Indicadores Conjunturais" (mensual).*
07. *Fundação Getúlio Vargas (FGV), Instituto Brasileiro de Economia (IBRE).*
 - *"Conjuntura Econômica" (mensual).*
 - *"Agroanálisis" (mensual).*
08. *Ministério do Trabalho e Previdência.*
 - i) *Secretaria Nacional do Trabalho.*
 - *Estatística mensal de emprego e salário.*
09. *Secretaria de Economia e Planejamento do Estado de Sao Paulo.*
 - *Análise de Conjuntura Econômica.*

NACIONES UNIDAS
COMISION ECONOMICA
PARA AMERICA LATINA Y EL CARIBE

CEPAL
BRASILIA

SBS EDIFICIO BNDES 170 - 70.076-900 Brasilia DF - Brasil
Caja postal 08.751 - 71.609-971 Brasilia DF - Brasil
Telefonos: (55-61) 321-3232/5494
Fax: (55-61) 321-4247
Internet: cepal@cr-df.rnp.br

•
•
•

•
•
•