

CEPAL
COMISION ECONOMICA PARA AMERICA LATINA Y EL CARIBE
Oficina en Brasilia

EVOLUCION DE LA
ECONOMIA BRASILEÑA
1999

Informe Estadístico

Febrero

El presente Informe Estadístico incluye las informaciones disponibles hasta la segunda semana del mes de Marzo 1999.

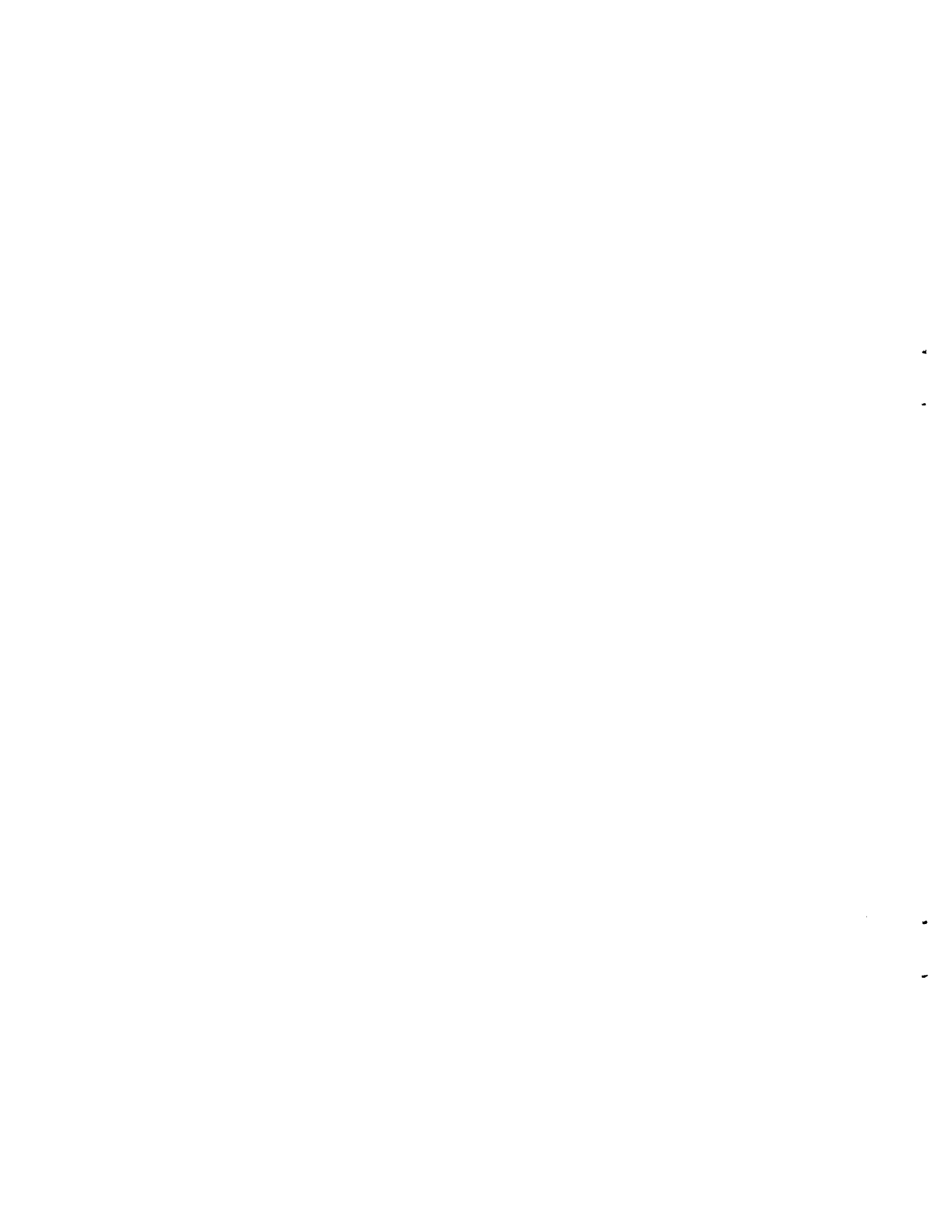

INDICE

Brasil: Evolución de los principales indicadores económicos

01. Brasil: Producción agropecuaria
02. Brasil: Nivel de actividad de la industria manufacturera
03. Brasil: Producción manufacturera por ramas industriales
04. Brasil: Producción industrial según categorías de uso
05. Brasil: Producción industrial, grado de utilización, capacidad instalada
06. Brasil: Indicadores del nivel de consumo
07. Brasil: Evolución del salario mínimo real
08. Brasil: Personal ocupado y salario real en el sector manufacturero - Estado de São Paulo
09. Brasil: Índice mensual de empleo total y por sectores de actividad
10. Brasil: Tasas de desempleo en las principales áreas metropolitanas
11. Brasil: Comercio exterior, FOB
12. Brasil: Estructura de las exportaciones, FOB
13. Brasil: Importaciones por categorías de uso
14. Brasil: Balance de pagos
15. Brasil: Reservas internacionales en el Banco Central
16. Brasil: Tasa de cambio nominal
17. Brasil: Tasas de variación de los precios
18. Brasil: Variación mensual y trimestral anualizada de los principales índices de precios
19. Brasil: Evolución de la tasa de cambio real
20. Brasil: Tasas de intereses mensuales e inflación
21. Brasil: Medios de pago y base monetaria
22. Brasil: Resultado financiero de la Tesorería

•

•

•

•

GRAFICOS

Gráfico 1 - São Paulo: Producción industrial y utilización de la capacidad instalada

Gráfico 2 - São Paulo: Personal ocupado, masa salarial y salario real medio

Gráfico 3 - Brasil: Índice mensual de empleo

Gráfico 4 - Brasil: Tasa de inflación oficial e intereses de crédito al consumidor

Gráfico 5 - Brasil: Comércio Exterior



GRÁFICO 1



GRÁFICO 2

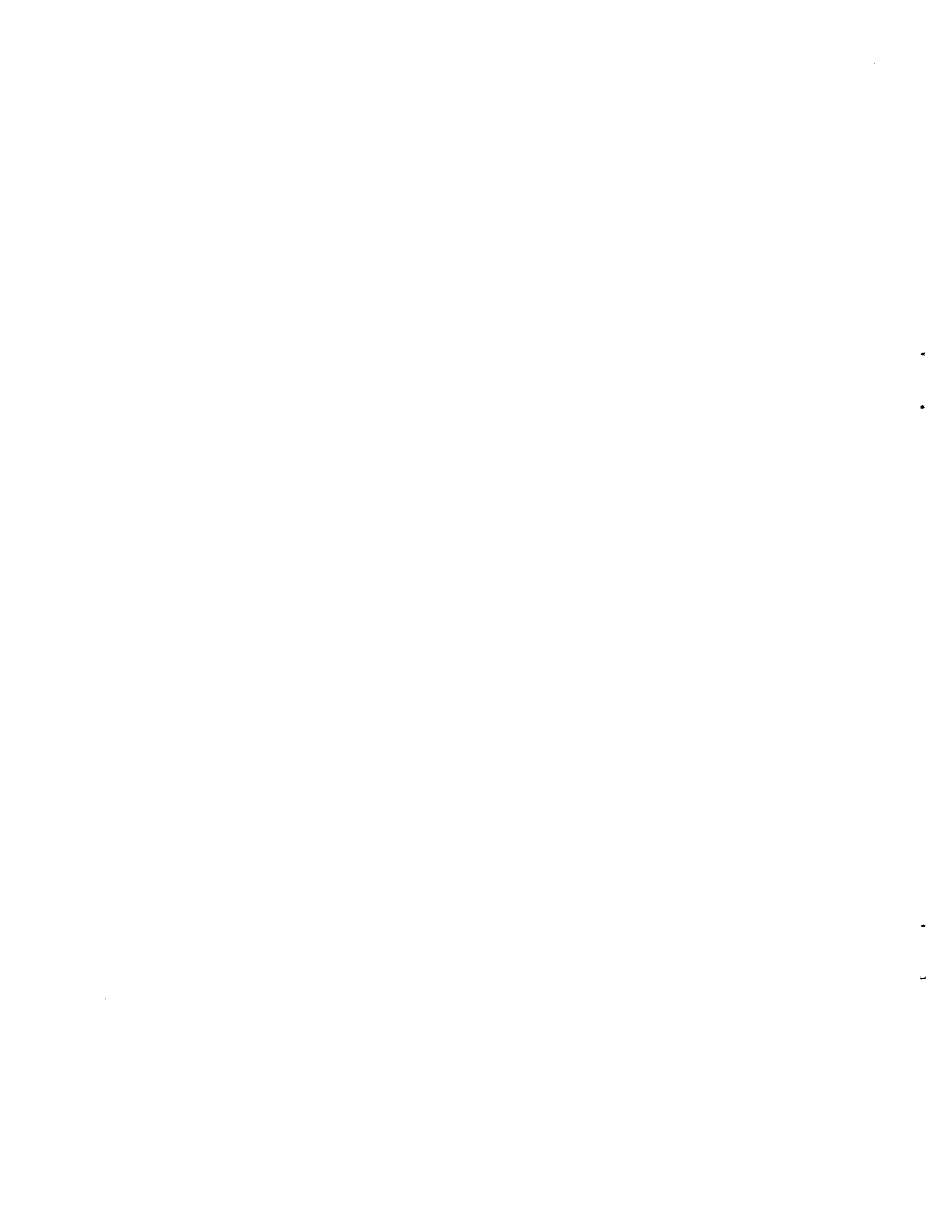

GRAFICO 3

BRASIL: INDICE MENSUAL DE EMPLEO

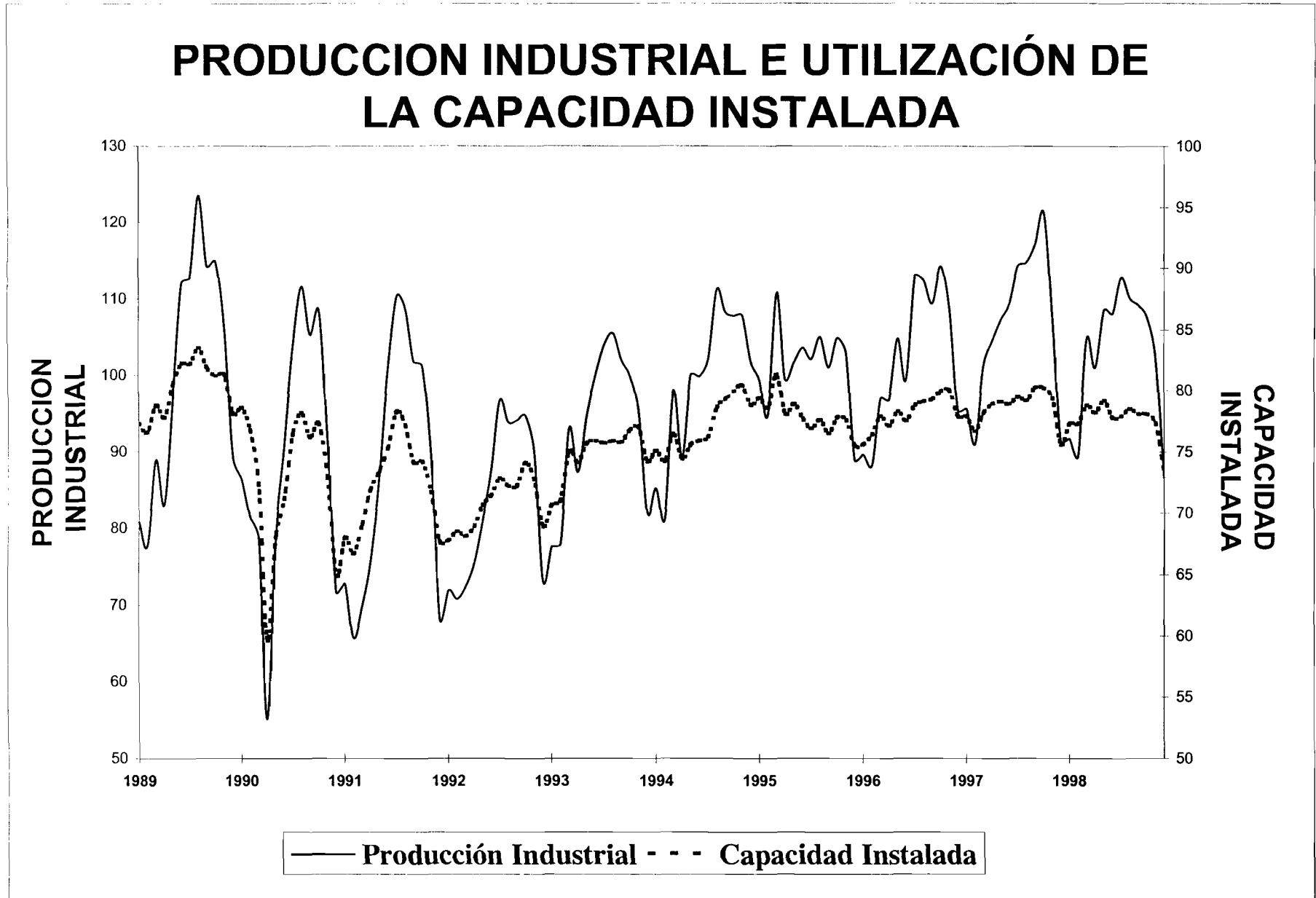

GRÁFICO 4

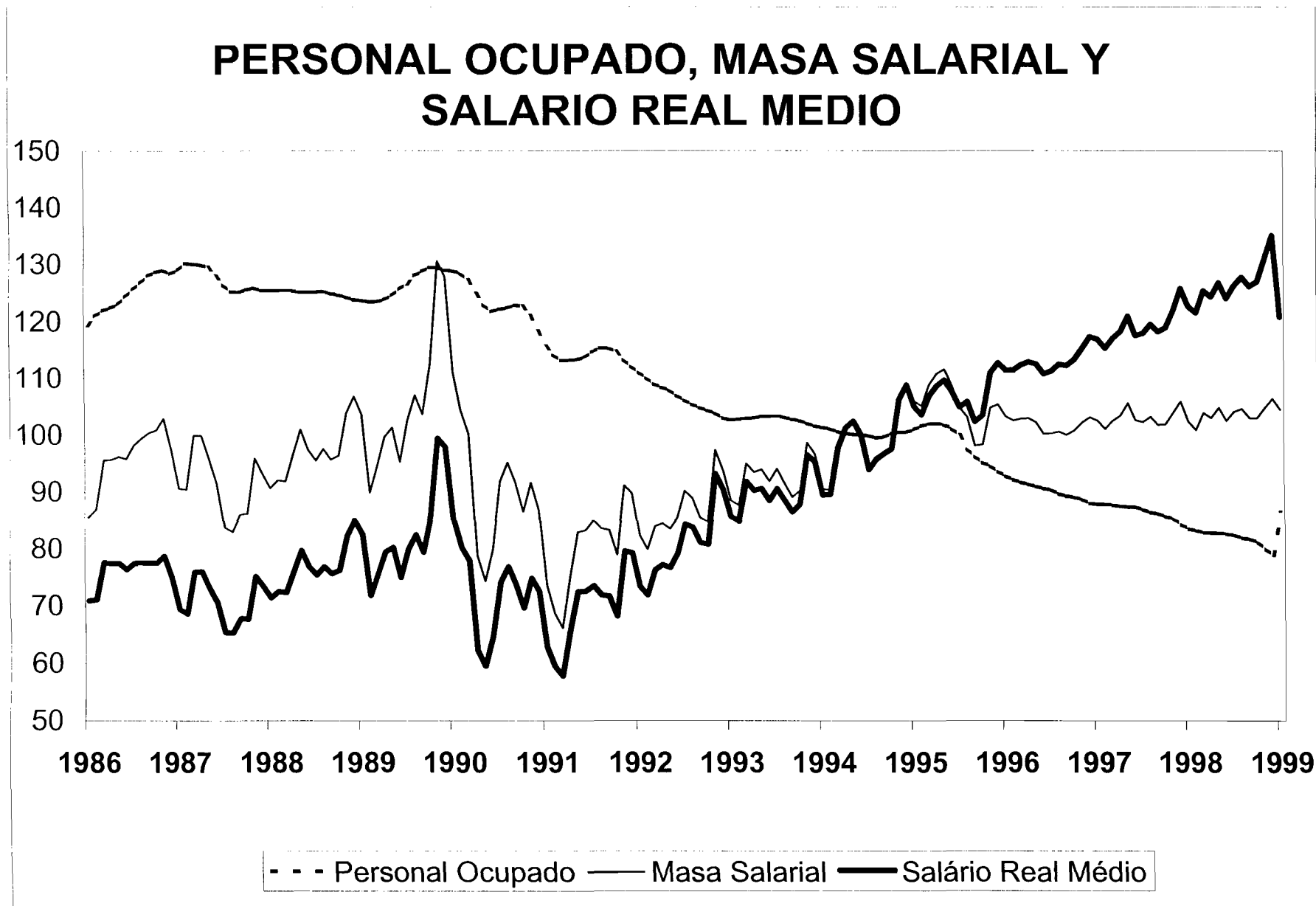
TASA DE INFLACION OFICIAL Y INTERES DE CRÉDITO AL CONSUMIDOR

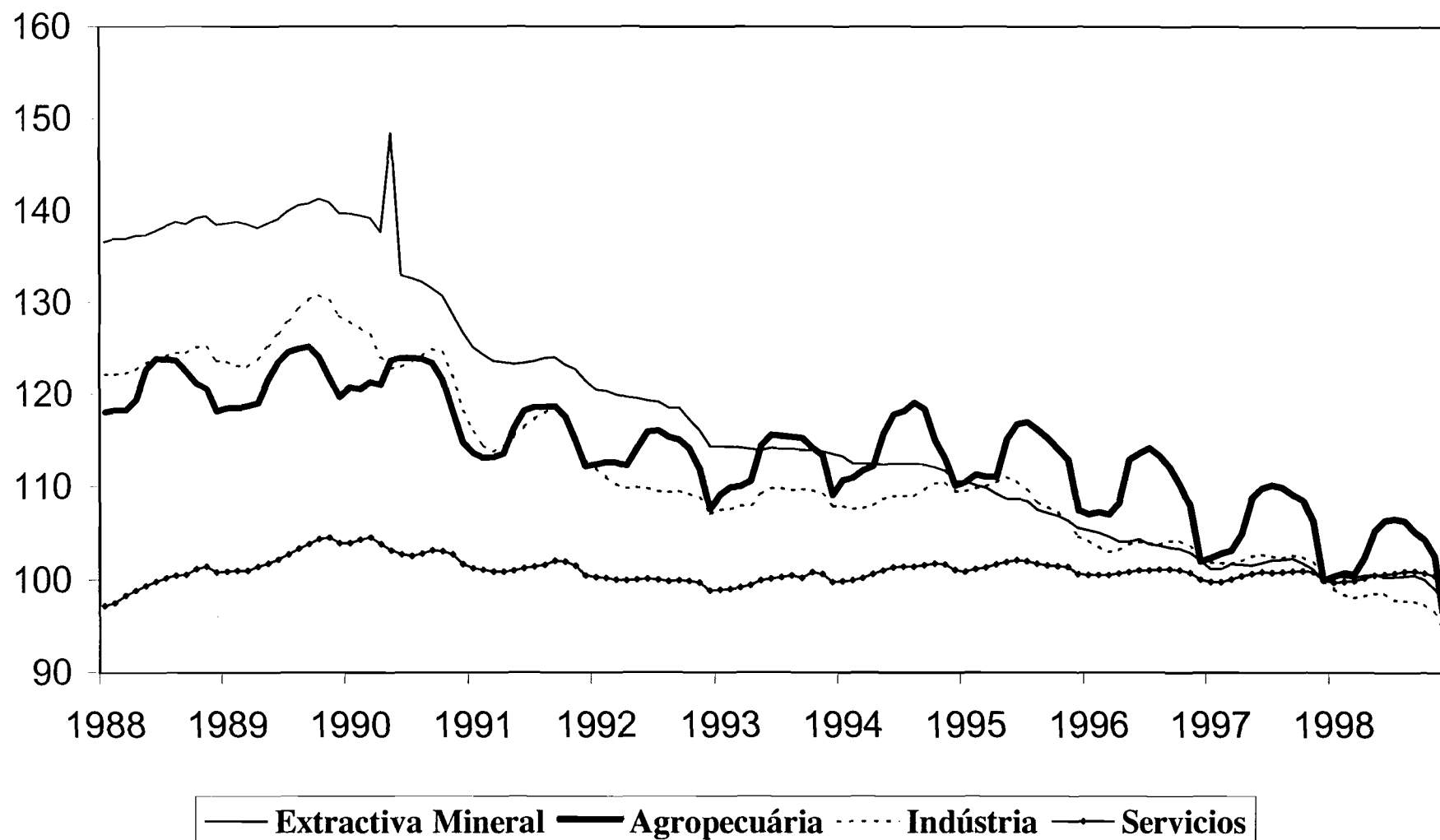

GRAFICO 5

COMERCIO EXTERIOR

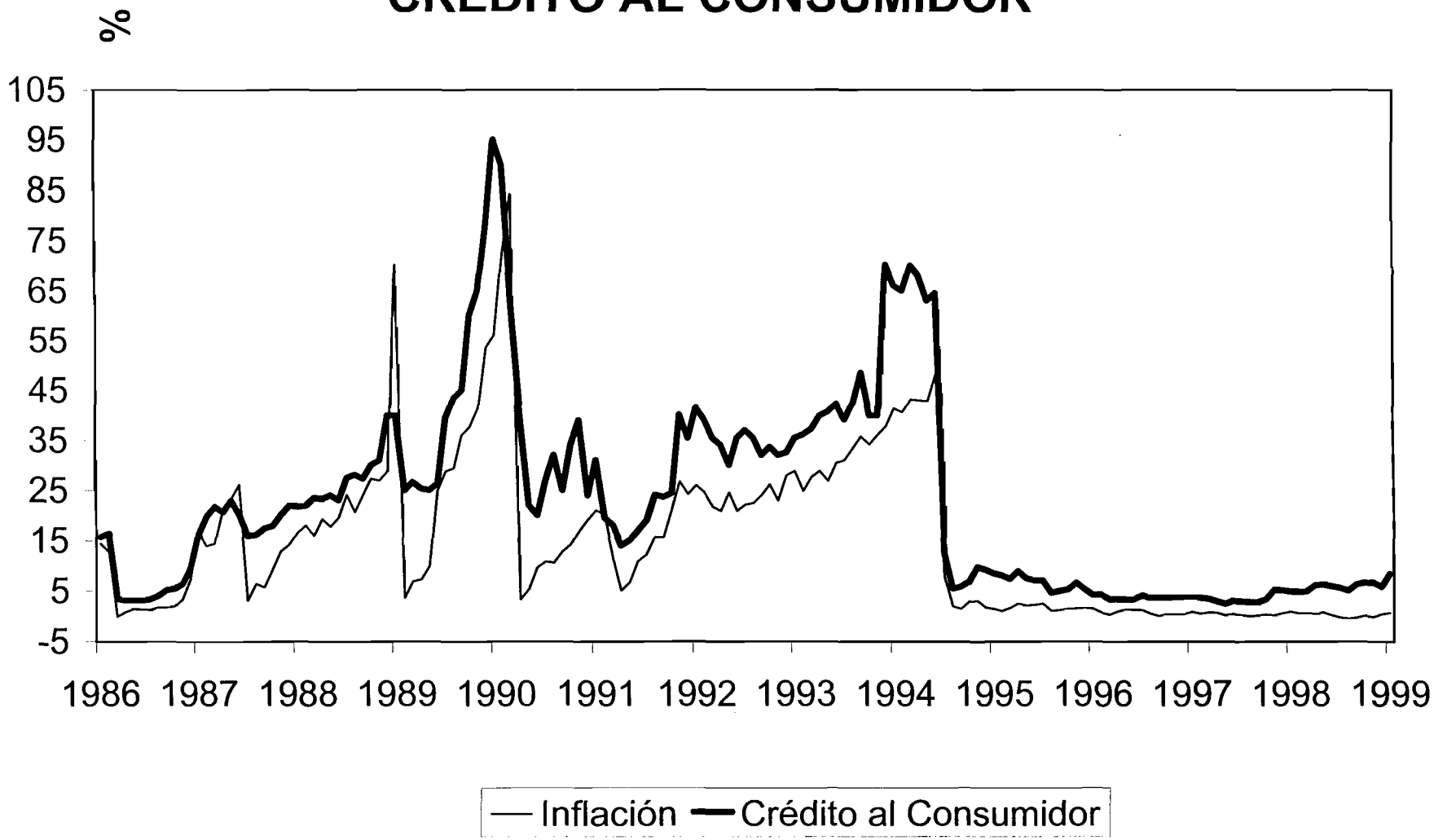
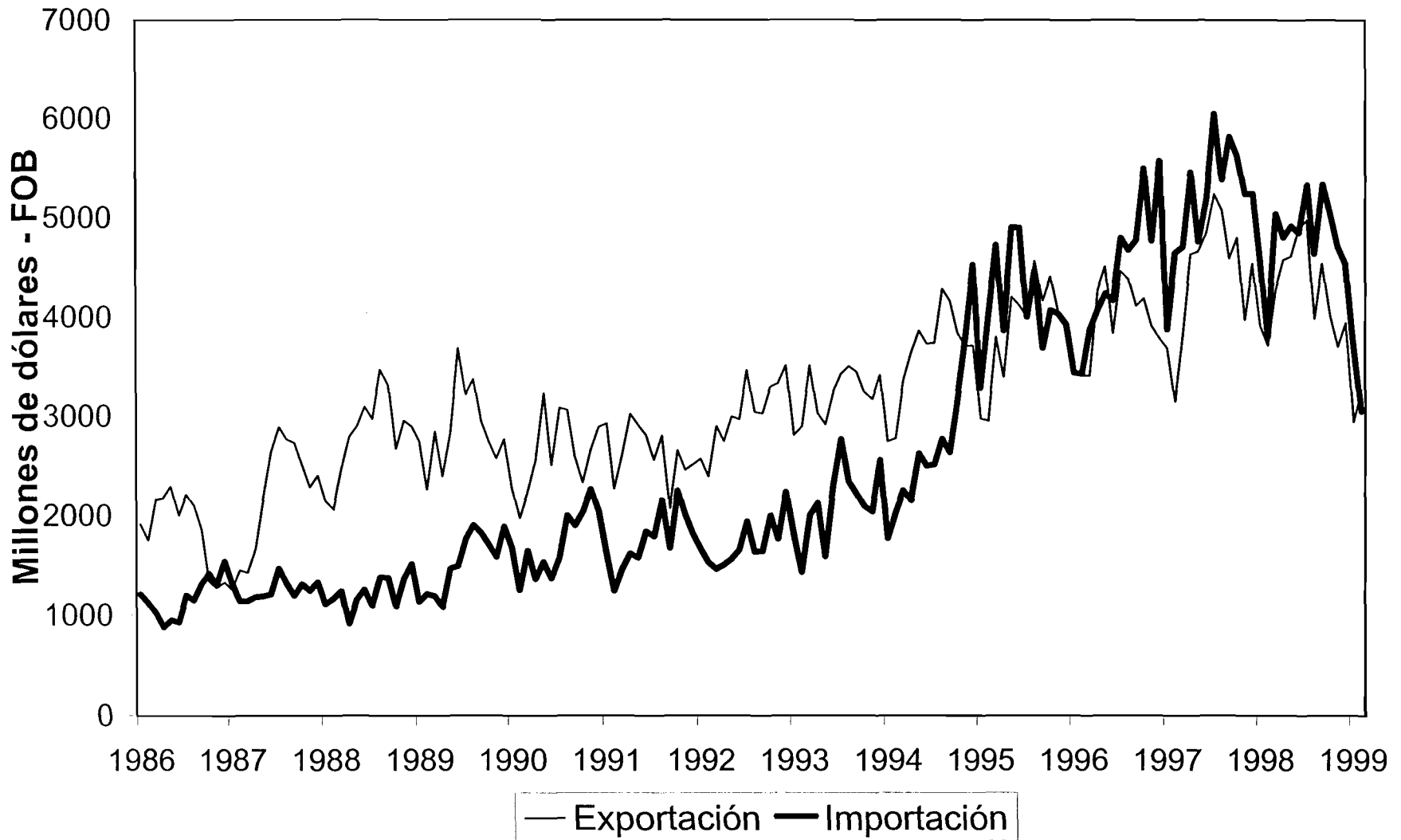

Cuadro 1
BRASIL: PRODUCCIÓN AGRICOLA
(Estimación oficial a Enero 1999 en miles de toneladas)

PRODUCTOS	1998	1999	VARIACIÓN PERCENTUAL					
			99/98	98/97	97/96	96/95	94/93	93/92
Algodón herbáceo (en carozo)	1168	1274	9.1	56.1	-17.0	-29	19.4	-39.3
Arroz (en cáscara)	6804	9406	38.2	-10.5	-6.6	-10.5	3.9	-0.9
Avena (en grano)	-	-	-	0.0	24.1	5.1	-2.2	-11.5
Batata inglesa 1ª cosecha	1294	1452	12.2	-13.9	-2.2	5.9	3.5	-8.4
Batata inglesa 2ª cosecha	560	450	-19.6	1.7	0.1	-6	9.4	4.2
Batata inglesa 3ª cosecha	-	-	-	6.9	24.6	-14.5	-9.3	10.4
Cacao	7	7	0.0	-5.2	14.0	6.1	-3.3	5.5
Cafe (en coco)	2336	2110	-9.7	33.2	-12.9	37.1	2.3	-1.4
Cana-de-azúcar	312240	312669	0.1	0.8	3.3	6.9	18.8	-9.9
Cebada (en grano)	-	-	-	0.0	33.2	44.2	-8.4	-11.3
Cebolla	715	753	5.3	-3.6	-8.3	1.5	10.1	-6.5
Centeno (en grano)	-	-	-	0.0	85.7	100.0	-27.1	-17.1
Frijoles 1ª cosecha	914	1204	31.7	-21.9	4.5	-3.9	22.0	-14.8
Frijoles 2ª cosecha	189	198	4.8	-28.3	4.9	1	64.2	-15.6
Frijoles 3ª cosecha	-	-	-	-1.9	27.0	-4.8	3.9	22.8
Maiz 1ª cosecha	22279	23789	6.8	-18.7	7.5	-13.4	8.4	-4.5
Maiz 2ª cosecha	-	-	-	21.5	8.1	19.4	2.6	50.2
Mamona	-	-	-	0.0	188.4	93.8	28.7	-58.0
Mandioca	10447	10671	2.1	-17.5	-0.9	-2.9	12.7	-0.9
Mani (en cascara) 1º cosecha	-	-	-	33.3	-12.6	-11.8	8.4	-11.9
Mani (en cascara) 2º cosecha	-	-	-	0.0	6.6	-15.6	2.6	-11.2
Naranja	102417	83273	-18.7	-0.2	5.2	11.5	-7.1	-8.5
Sorgo (en grano)	-	-	-	-0.9	30.1	33.5	15.1	-12.8
Soya (en grano)	30026	29284	-2.5	18.9	12.7	-9.7	10.7	18.4
Trigo	-	-	-	1.5	-27.1	113.6	1.4	-21.3

FUENTES: Comissão Especial de Planejamento, Controle e Avaliação das Estatísticas Agropecuárias-CEPAGRO/FIBGE; Levantamento sistemático da produção agrícola. Instituto Brasileiro de Geografia e Estatística IBGE - Indicadores IBGE.

Cuadro 2

NIVEL DE ACTIVIDAD DE LA INDUSTRIA MANUFACTURERA

	INDICE MENSUAL (base: Media 1994=100)		VARIACIONES PORCENTUALES			
	Brasil (IBGE)	Estado de São Paulo-(FIESP) c/	HASTA EL MES a/ (En el año)		ACUMULADO EN 12 MESES b/	
			Brasil	São Paulo	Brasil	São Paulo
1993						
Abril	88.1	86.8
Mayo	95.3	94.1
Junio	95.9	99.8	7.5	15.7
Julio	100.4	103.4	7.5	14.3
Agosto	100.9	104.8	7.9	14.1
Septiembre	97.1	101.4	7.8	13.4
Octubre	97.6	99.3	7.5	12.5
Noviembre	96.2	94.7	7.4	11.8
Diciembre	86.6	81.5	7.5	11.8
1994						
Enero	85.2	80.9	8.6	4.8	7.8	11.6
Febrero	81.2	80.0	6.2	4.0	8.2	11.0
Marzo	97.9	93.9	5.7	3.1	7.6	9.0
Abril	89.2	83.8	4.6	1.4	7.0	7.4
Mayo	100.0	94.4	4.7	1.1	6.3	6.1
Junio	99.8	98.7	4.6	0.7	6.0	4.7
Julio	102.0	104.0	4.1	0.7	6.2	4.4
Agosto	111.2	117.3	4.9	2.3	7.4	4.8
Septiembre	108.3	116.0	5.7	3.8	5.3	5.2
Octubre	107.8	115.2	6.2	5.1	6.3	5.6
Noviembre	107.8	113.3	6.8	6.4	6.9	6.8
Diciembre	101.8	102.6	7.6	7.8	7.6	7.8
1995						
Enero	99.4	99.6	16.6	23.2	8.2	9.1
Febrero	94.8	96.7	16.7	22.0	9.2	10.4
Marzo	110.8	111.8	15.4	20.9	9.8	11.9
Abril	99.5	98.6	14.4	20.1	10.7	13.5
Mayo	101.6	108.9	11.6	19.1	10.3	14.7
Junio	103.6	110.9	10.2	17.8	10.3	15.9
Julio	102.1	107.1	8.6	15.4	10.1	16.2
Agosto	105.0	110.9	6.6	12.2	8.6	14.3
Septiembre	101.0	101.1	4.9	8.8	6.9	11.6
Octubre	104.9	106.3	4.1	6.9	5.7	9.3
Noviembre	102.9	102.7	3.2	5.2	4.3	6.6
Diciembre	88.9	88.2	1.9	3.6	1.9	3.6
1996						
Enero	89.6	90.2	-9.8	-9.4	-0.1	1.2
Febrero	88.1	96.3	-8.5	-5.0	-1.8	-0.2
Marzo	96.9	105.6	-10.0	-5.2	-4.0	-2.1
Abril	96.8	104.2	-8.2	-2.5	-5.0	-2.8
Mayo	104.8	112.9	-5.9	-1.2	-4.8	-3.6
Junio	99.3	111.5	-5.6	-0.9	-5.5	-4.5
Julio	112.9	124.5	-3.3	1.6	-4.6	-3.4
Agosto	112.4	125.6	-2.0	3.1	-3.5	-1.7
Septiembre	109.2	123.4	-0.8	5.1	-2.3	1.2
Octubre	114.2	124.0	0.2	6.3	-1.3	3.3
Noviembre	108.7	117.8	0.7	7.1	-0.4	5.3
Diciembre	95.4	100.2	1.1	7.5	1.1	7.5
1997						
Enero	95.6	100.3	6.7	11.2	2.5	9.2
Febrero	91.0	100.5	5.0	7.7	3.3	9.5
Marzo	101.3	110.4	4.8	6.5	4.9	10.5
Abril	104.5	113.6	5.7	7.2	5.7	10.7
Mayo	107.3	115.5	4.9	6.1	5.7	10.6
Junio	109.4	125.3	5.8	7.2	6.9	11.7
Julio	114.2	133.1	5.1	7.2	6.1	10.8
Agosto	114.7	134.2	4.6	7.1	5.6	10.2
Septiembre	117.1	137.5	5.0	7.7	5.5	9.4
Octubre	121.3	139.7	5.1	8.2	5.3	9.1
Noviembre	107.5	121.6	4.5	7.7	4.7	8.1
Diciembre	91.4	97.1	3.8	6.9	3.8	6.9
1998						
Enero	91.7	100.5	-4.1	0.2	3.0	6.2
Febrero	89.4	101.3	-2.9	0.5	2.6	5.9
Marzo	104.8	116.5	-0.7	2.3	2.6	6.0
Abril	101.0	110.8	-1.4	1.0	1.6	5.0
Mayo	108.6	119.9	-0.8	1.6	1.5	5.1
Junio	108.1	125.0	-0.9	1.2	0.6	4.1
Julio	112.8	131.9	-1.0	0.9	0.4	3.3
Agosto	110.1	134.2	-1.4	0.8	-0.1	2.7
Septiembre	109.2	134.7	-2.0	0.4	-1.4	1.5
Octubre	107.7	128.0	-3.1	-0.6	-3.0	-0.5
Noviembre	102.7	116.5	-3.2	-0.9	-3.3	-1.1
Diciembre	86.6	89.8	-3.3	-1.4	-3.3	-1.4

FUENTE: Brasil: Fundação Instituto Brasileiro de Geografia e Estatística, FIBGE;

Estado de São Paulo: Federação das Indústrias do Estado de São Paulo, FIESP.

a/ Sobre igual periodo del año anterior b/ Sobre los 12 meses inmediatamente anterior c/ Datos de la industria de São Paulo.

Cuadro 3

BRASIL: PRODUCCION MANUFACTURERA POR RAMAS INDUSTRIALES

(INDICE BASE FIJA MENSUAL MEDIA 1994 = 100)

RAMAS INDUSTRIALES	1993	1995	1996	1997	1996								1997								1998														
					JUN	JUL	AGO	SEP	OCT	NOV	DIC	ENE	FEB	MAR	ABR	MAY	JUN	JUL	AGO	SEP	OCT	NOV	DIC	ENE	FEB	MAR	ABR	MAY	JUN	JUL	AGO	SEP	OCT	NOV	DIC
Industria total	92.2	101.1	102.9	106.8	99.5	112.2	111.4	113.1	113.9	108.7	96.9	96.8	91.8	102.4	104.9	108.0	109.7	114.5	114.7	116.8	120.2	107.7	94.0	93.8	91.1	106.3	102.4	110.0	109.3	114.1	111.8	110.4	109.5	105.0	90.9
Extrativa mineral	95.6	103.1	113.4	121.7	109.6	113.7	110.5	112.1	118.8	116.5	125.1	120.2	109.3	123.9	119.0	125.9	121.9	126.5	124.4	120.6	114.3	118.0	136.0	129.8	120.1	134.2	128.2	137.1	132.6	139.5	142.7	134.7	141.9	145.0	156.3
Industria manufacturera	92.5	101.4	102.4	106.3	99.3	112.9	112.4	109.2	114.2	108.7	95.4	95.6	91.0	101.3	104.5	107.3	109.4	114.2	114.7	117.1	121.3	107.5	91.4	91.7	89.4	104.8	101.0	108.6	108.1	112.8	110.1	109.2	107.7	102.7	86.6
Minerales no-metálicos	96.9	104.0	110.6	118.8	110.4	117.1	121.4	116.8	119.7	114.0	109.8	108.7	104.1	115.3	115.2	121.4	116.8	126.2	128.1	126.0	129.6	119.8	114.4	114.3	105.4	121.7	119.0	122.4	118.3	125.2	123.3	123.8	118.8	116.1	110.0
Metalurgico	89.7	97.4	98.1	103.9	95.5	105.8	102.8	101.4	105.8	100.1	94.5	97.2	93.1	103.2	105.0	106.5	106.3	108.8	107.1	109.2	114.0	103.6	93.0	94.2	92.7	106.8	102.5	107.5	106.1	110.3	107.8	103.1	97.2	91.2	81.1
Mecánica	82.4	95.1	82.9	89.0	81.2	89.2	87.4	84.2	84.0	87.9	77.4	74.7	83.6	89.3	90.5	87.3	93.6	88.1	92.5	96.8	103.9	94.8	73.3	78.6	82.1	95.2	88.7	92.6	86.8	90.4	86.8	89.6	87.5	81.8	63.0
Materia Electr. y Comun.	84.0	114.0	117.6	116.2	110.4	128.8	126.6	128.0	135.8	131.6	107.3	111.7	108.3	117.6	122.4	115.1	118.6	118.7	119.8	130.8	128.0	118.1	85.2	84.2	93.1	116.0	107.1	118.5	112.7	117.2	108.8	105.1	103.2	106.4	86.5
Materia de Transporte	87.5	102.6	103.2	113.9	92.3	115.5	114.5	107.6	114.8	109.2	85.2	99.0	97.6	111.0	121.0	117.1	123.5	124.1	122.9	133.4	139.2	105.1	73.1	90.6	86.9	112.0	109.4	118.1	115.1	107.2	107.1	108.8	87.1	75.7	50.3
Madera	102.5	96.2	98.0	102.4	93.8	103.9	103.3	100.1	103.3	104.0	90.1	93.2	90.5	99.3	106.4	101.4	105.5	106.5	105.7	114.1	113.7	103.9	88.8	89.4	88.1	103.1	96.2	100.1	96.8	99.4	95.0	95.8	92.3	98.3	86.8
Muebles	98.1	105.8	119.4	117.7	106.9	123.9	127.9	121.4	134.0	133.9	126.6	124.8	99.0	112.1	124.7	122.8	113.8	123.1	111.8	124.1	130.3	116.7	110.0	94.6	81.4	108.5	105.6	109.9	104.2	110.2	113.9	114.1	113.3	121.4	120.9
Papel y cartón	97.3	100.2	102.6	106.1	99.8	107.4	107.8	105.0	108.8	107.4	103.6	107.5	99.2	106.6	102.7	106.2	101.7	108.5	108.2	108.8	111.3	108.0	104.8	105.3	99.5	110.3	104.3	107.9	105.3	111.9	108.5	109.1	108.1	107.6	107.2
Caucho	96.0	100.3	99.4	103.7	98.8	113.4	106.5	100.9	103.1	96.8	87.5	96.8	93.1	99.3	102.6	106.4	108.4	112.0	113.1	107.8	114.2	103.7	87.5	93.5	96.0	110.3	94.8	97.5	103.6	107.2	106.6	89.0	95.9	87.3	64.0
Cueros y pieles	102.4	79.7	78.2	77.0	75.7	85.2	85.6	80.1	83.8	79.8	70.0	75.1	69.7	75.6	81.4	80.5	80.8	83.5	79.9	81.5	80.2	72.3	63.3	62.7	60.4	72.7	72.2	75.7	67.2	72.4	63.0	66.9	65.6	65.9	52.4
Productos químicos	93.2	99.0	103.9	109.5	105.2	119.3	121.5	121.8	126.4	114.4	101.3	94.6	84.2	96.7	91.9	111.6	112.6	121.8	128.3	125.1	129.0	113.1	105.2	100.9	93.9	103.0	100.4	112.2	118.1	125.4	124.6	124.2	130.1	118.5	104.2
Prod. Farmacéuticos	103.0	118.8	108.4	121.7	104.7	125.4	121.7	107.4	112.8	109.8	94.9	96.5	105.9	121.9	133.0	119.9	143.3	133.6	120.7	126.3	130.4	126.5	102.2	95.5	103.1	119.3	120.8	134.0	139.4	150.3	136.9	131.1	135.4	141.7	109.6
Perfumería, jabones, velas	97.7	105.4	109.1	113.9	110.6	114.1	109.9	103.8	109.3	111.7	102.5	108.8	102.2	118.8	120.3	109.9	111.6	121.2	117.0	121.4	123.0	110.0	102.1	110.2	103.6	125.9	116.9	122.0	117.0	117.7	126.1	120.6	126.7	125.5	111.1
Artículos Plásticos	96.9	111.2	123.3	127.9	113.5	127.6	127.9	126.5	133.0	134.6	118.0	125.6	118.7	126.1	129.2	124.6	121.2	130.2	130.2	139.0	144.1	131.0	114.6	119.4	112.4	128.4	120.6	125.1	122.8	131.9	130.2	130.5	131.7	126.1	111.7
Textiles	97.1	94.9	89.4	83.9	89.3	97.0	97.6	91.3	94.5	89.0	72.3	79.5	78.0	86.5	93.8	91.1	88.8	94.1	88.6	86.6	86.7	76.4	57.1	65.2	68.6	81.0	79.3	85.7	81.9	82.8	82.7	81.4	84.4	81.3	63.7
Prendas de vestir, calzados, etc.	101.8	94.7	91.0	85.1	81.0	96.7	103.0	99.8	107.5	109.0	84.2	76.2	66.9	77.8	83.5	80.1	83.9	87.8	87.5	96.2	105.6	102.2	73.6	61.9	61.6	76.8	78.1	81.2	79.2	88.1	86.7	94.8	99.9	99.0	71.6
Alimentos	98.6	108.3	114.4	116.0	113.4	130.7	132.1	124.6	132.6	119.1	107.5	101.7	87.2	96.1	102.6	111.2	115.9	132.9	135.9	135.6	142.3	120.0	110.0	101.8	90.1	103.2	104.8	117.3	123.5	138.2	136.5	133.7	133.0	128.9	110.2
Bebidas	91.1	118.4	113.1	112.4	95.2	114.3	111.6	113.5	123.7	123.3	124.4	113.0	95.9	100.3	131.7	106.4	102.8	111.7	109.7	117.0	120.6	118.7	121.4	109.8	94.1	124.6	100.9	102.2	100.7	109.3	103.1	108.5	116.0	117.1	127.4
Tabaco	117.3	94.8	106.7	130.4	128.7	110.2	78.1	63.2	60.3	54.8	49.8	72.4	138.8	197.7	217.3	212.1	203.8	193.2	104.2	65.6	62.1	55.1	42.8	62.3	130.2	184.8	186.9	179.5	167.6	84.5	47.0	45.0	43.8	40.9	36.8

FUENTE: IBGE/DPE/DEPARTAMENTO DE INDUSTRIA.

Nota: Cambio de metodología de cálculo. Nueva base de comparación. Esta nueva serie de producción industrial fue calculada a base de una nueva serie de datos ancorados en el Censo Industrial de 1985. (serie anterior se refería al Censo de 1980); mudanza importante pues actualiza la base de la pesquisa y pasa a tener la media del año 1991 como año base.

Otros cambios importantes:

- El universo de datos incluidos en la muestra es relevantemente mayor (62% del universo contra 49.5% de la muestra utilizada anteriormente).
- Fueron agregados a la pesquisa tres géneros más, madera, mobiliario, cueros y pieles. Dentro de los sub-sectores fueron agregados 12 nuevos, con destaque para industrialización de café, destilación de alcohol y sub-sector de beneficiamiento de arroz y en el género de material eléctrico fue incluida la producción de computadores y otros productos de informática.
- La adopción de esta nueva serie ancorada en el Censo Industrial de 1985 cambió la estructura de las ponderaciones. Los mayores cambios se dieron en relación a la ponderación de la industria manufacturera dentro del sector industrial que desciende de 97.07% a 92.73%, con la consiguiente subida de la industria extractiva mineral de 2.93% para 7.27%. Dentro de la industria de transformación se destaca la reducción del material de transporte de 7.34% a 6.26%.

Cuadro 4
BRASIL: PRODUCCION INDUSTRIAL SEGUN CATEGORIAS DE USO

(Indice base fija: media 1994=100)

	Bienes de consumo				
	Bienes de Capital	Bienes Intermedios	Total	Consumo durables	Consumo semi-durables y no durables
1995					
Enero	107.7	99.9	97.5	92.9	104.8
Febrero	107.9	94.6	92.2	97.7	92.5
Marzo	127.5	109.9	109.0	118.1	106.4
Abril	106.5	101.7	95.1	105.7	91.2
Mayo	110.0	95.7	103.8	127.0	101.6
Junio	104.3	103.0	104.2	112.8	100.7
Julio	100.7	101.4	105.8	100.9	105.6
Agosto	95.6	101.7	116.5	126.4	112.3
Septiembre	88.4	98.8	110.0	112.7	91.1
Octubre	85.8	104.5	115.3	120.5	99.2
Noviembre	89.1	100.3	116.6	125.4	103.8
Diciembre	73.6	89.2	100.2	97.2	88.9
1996					
Enero	82.6	97.9	107.2	114.7	104.4
Febrero	83.1	98.3	105.8	116.1	101.5
Marzo	83.5	98.5	109.3	120.6	103.4
Abril	83.6	100.6	109.3	123.0	104.5
Mayo	85.2	101.3	111.1	120.7	106.3
Junio	82.9	99.4	110.0	121.5	105.6
Julio	88.1	105.3	114.7	135.9	108.5
Agosto	86.0	104.8	113.5	131.2	107.6
Septiembre	84.6	106.9	112.4	135.9	106.0
Octubre	87.5	105.3	113.6	133.3	106.5
Noviembre	90.4	106.3	115.1	138.0	107.9
Diciembre	87.8	107.4	110.0	131.2	104.5
1997					
Enero	85.3	106.7	112.2	144.5	103.4
Febrero	89.4	106.8	112.8	138.7	104.9
Marzo	84.3	106.2	110.9	133.0	103.8
Abril	89.6	108.0	120.7	142.7	112.3
Mayo	81.6	107.9	111.4	128.7	104.8
Junio	94.7	108.8	115.3	138.8	107.9
Julio	88.1	108.3	110.7	130.7	104.6
Agosto	93.8	109.3	111.1	126.5	105.8
Septiembre	96.0	110.2	116.1	136.4	109.3
Octubre	97.0	109.2	117.4	137.9	110.5
Noviembre	92.1	105.9	110.7	123.6	106.1
Diciembre	85.3	105.3	103.9	101.1	103.4
1998					
Enero	90.6	105.9	101.7	103.4	100.1
Febrero	88.5	106.9	108.0	108.3	106.6
Marzo	92.5	107.5	109.3	113.7	106.8
Abril	92.4	106.5	109.0	112.2	106.1
Mayo	97.4	109.1	111.1	119.1	107.1
Junio	92.0	108.4	108.5	112.5	106.0
Julio	93.5	108.6	107.3	104.3	106.4
Agosto	89.2	109.0	107.0	105.3	105.9
Septiembre	85.7	106.1	105.4	103.0	104.4
Octubre	83.2	104.5	104.5	95.8	105.1
Noviembre	77.4	105.9	103.2	91.1	104.7
Diciembre	71.9	102.8	101.9	90.4	103.2

Fuente: Fundação Instituto Brasileiro de Geografia e Estatística (FIBGE).
Indicadores Conjunturais da Indústria - produção física.

Nota: Nueva metodología de cálculo explicada en el cuadro 3.

Cuadro 5
PRODUCCIÓN INDUSTRIAL
GRADO DE UTILIZACIÓN DE LA CAPACIDAD INSTALADA
(Porcentajes)

Años y meses	Brasil (CNI)	Estado de São Paulo (FIESP)
1992	72.3	70.7
1993	75.2	74.6
1994	77.1	77.4
1995	78.0	78.8
1996	78.2	78.4
1997	78.7	79.2
1998	77.7	78.8
1993		
Agosto	75.9	75.6
Septiembre	75.8	75.7
Octubre	76.8	76.0
Noviembre	77.0	76.8
Diciembre	74.2	73.0
1994 Enero	75.1	74.8
Febrero	74.2	74.2
Marzo	76.5	76.8
Abril	74.4	75.0
Mayo	75.6	76.0
Junio	75.9	76.1
Julio	76.2	77.1
Agosto	78.6	79.8
Septiembre	79.3	79.8
Octubre	79.9	80.2
Noviembre	80.4	80.9
Diciembre	78.8	78.6
1995 Enero	79.4	80.1
Febrero	78.6	79.1
Marzo	81.3	82.8
Abril	78.1	79.8
Mayo	78.9	80.6
Junio	77.7	79.4
Julio	76.9	78.0
Agosto	77.6	77.9
Septiembre	76.5	76.1
Octubre	77.8	78.2
Noviembre	77.6	78.2
Diciembre	75.5	75.1
1996 Enero	75.6	75.1
Febrero	76.4	76.8
Marzo	77.9	78.2
Abril	77.1	77.8
Mayo	78.3	79.3
Junio	77.5	77.5
Julio	78.8	79.4
Agosto	79.1	79.5
Septiembre	79.3	79.9
Octubre	79.9	80.1
Noviembre	80.0	80.1
Diciembre	77.9	77.6
1997 Enero	77.9	77.3
Febrero	76.7	77.0
Marzo	78.2	79.1
Abril	78.9	79.8
Mayo	79.1	79.9
Junio	78.9	80.5
Julio	79.5	80.3
Agosto	79.2	80.5
Septiembre	80.3	81.3
Octubre	80.2	80.4
Noviembre	79.4	80.0
Diciembre	75.7	74.4
1998 Enero	77.3	77.6
Febrero	77.3	77.5
Marzo	78.8	80.1
Abril	78.2	79.2
Mayo	79.2	80.8
Junio	77.8	80.7
Julio	77.9	81.5
Agosto	78.5	80.9
Septiembre	78.1	80.6
Octubre	78.1	79.5
Noviembre	77.4	77.8
Diciembre	73.4	69.3
1999 Enero	73.9	70.1

Fuentes: Brasil: Confederação Nacional da Indústria - (CNI).
Estado de São Paulo: Federação das Indústrias do
Estado de São Paulo.

Cuadro 6

VENTAS DEL COMERCIO**ESTADO DE SÃO PAULO**

(Variación en relación a igual periodo año anterior)

	Bienes		Bienes	Vehículos	Construcción	Comercio Total
	Durables	Semi-durables	No-durables			
1990	-2.1	-18.2	-17.9	-16.9	-13.7	-12.5
1991	2.0	-6.7	-7.2	11.4	-15.3	-1.4
1992	-24.1	-8.8	-12.0	-5.2	-24.1	-15.8
1993	4.9	-11.8	-10.8	10.6	-15.7	-2.4
1994	31.6	-1.7	-11.4	18.0	-7.5	7.5
1995	12.9	24.8	9.9	10.5	-1.3	10.9
1996	13.8	11.2	-5.1	-5.5	-8.0	1.6
1997	-6.6	-4.6	-6.9	6.4	-2.6	-2.2
1990						
ENE-MAR	-20.0	-13.7	-13.8	-24.9	-9.7	-17.9
ENE-JUN	-13.5	-17.5	-15.3	-20.8	-20.0	-16.5
ENE-SEP	-6.4	-17.7	-16.1	-19.9	-12.8	-13.8
ENE-DIC	-2.1	-18.2	-17.9	-16.9	-13.7	-12.5
1991						
ENE-MAR	16.6	-11.0	-8.4	8.6	-14.5	1.7
ENE-JUN	9.7	-10.5	-6.9	7.3	-9.0	0.6
ENE-SEP	8.5	-9.1	-5.9	15.0	-12.6	1.7
ENE-DIC	2.0	-6.7	-7.2	11.4	-15.3	-1.4
1992						
ENE-MAR	-22.8	-6.4	-9.4	-17.3	-23.6	-17.2
ENE-JUN	-25.8	-12.2	-10.4	-3.5	-27.8	-16.3
ENE-SEP	-27.9	-10.1	-14.1	-8.5	-26.6	-18.7
ENE-DIC	-24.1	-8.8	-12.0	-5.2	-24.1	-15.8
1993						
ENE-MAR	-4.2	-14.1	-8.6	19.8	-15.2	-1.7
ENE-JUN	-5.2	-16.6	-10.6	7.2	-17.7	-5.6
ENE-SEP	0.6	-18.4	-11.1	8.9	-18.8	-4.3
ENE-DIC	4.9	-11.8	-10.8	10.6	-15.7	-2.4
1994						
ENE-MAR	14.9	-0.7	-9.6	21.7	-0.9	5.8
ENE-JUN	16.6	-7.0	-14.0	22.7	-10.6	3.4
ENE-SEP	26.8	-2.8	-12.6	20.8	-10.3	6.3
ENE-DIC	31.6	-1.7	-11.4	18.0	-7.5	7.5
1995						
ENE-MAR	44.9	16.9	2.3	15.6	6.2	17.1
ENE-JUN	42.9	34.2	10.6	13.4	13.1	20.2
ENE-SEP	23.5	29.4	11.7	11.6	6.8	15.1
ENE-DIC	12.9	24.8	9.9	10.5	-1.3	10.9
1996						
ENE-MAR	3.8	7.0	-3.4	-15.7	-22.9	-5.9
ENE-JUN	8.0	6.6	-5.0	-12.5	-17.8	-3.3
ENE-SEP	13.4	11.6	-5.7	-8.1	-12.6	0.0
ENE-DIC	13.8	11.2	-5.1	-5.5	-8.0	1.6
1997						
ENE-MAR	4.9	10.7	-3.9	30.0	4.5	10.3
ENE-JUN	1.3	8.5	-5.4	25.7	4.0	7.3
ENE-SEP	-4.7	-0.6	-5.9	15.6	0.4	1.6
ENE-DIC	-6.6	-4.6	-6.9	6.4	-2.6	-2.2
1998						
ENE-MAR	-8.0	-10.8	-3.8	-31.1	-16.0	-16.5
ENE-MAY	-9.4	-13.0	-5.2	-25.5	-19.9	-12.5
ENE-JUN	-8.7	-21.1	6.0	-29.0	-16.8	-9.9
JULIO */	-6.7	-0.9	1.7	9.1	-2.1	0.6
AGOSTO */	-1.8	-5.4	-0.4	8.0	2.5	0.6
SEPTIEMBRE	-7.2	6.9	0.5	-10.8	-3.3	-4.9
OCTUBRE */	10.2	-7.1	6.1	-8.1	-1.0	2.8
DICIEMBRE */	17.1	-5.5	1.1	5.3	-5.1	7.8

FUENTE: "Federação do Comércio Varejista Estado de São Paulo". FCESP. */ En relación al mes anterior.

Cuadro 7
BRASIL: EVOLUCION DEL SALARIO MINIMO REAL

Años/meses	Salario Mínimo	Salario Mínimo Real	
	Nominal Cruzeiros reais (CR\$)/mes	(Índice Dic 1994=100)	
		IGP-DI a/	ICV b/
1990	4.83	109.99	136.63
1991	29.98	137.72	160.42
1992	282.74	132.31	153.53
1993	8177.87	117.95	159.02
1992 Diciembre	522.19	91.86	106.40
1993 Diciembre	18760.00	103.97	135.80
1994 Enero	32882.00	128.18	166.84
Febrero	42829.00	117.16	153.06
	URV/Mes c/		
Marzo	64.79	107.36	144.65
Abril	64.79	100.90	126.68
Mayo	64.79	108.41	130.92
Junio	64.79	108.41	127.31
	REAL (R\$)/Mes d/		
Julio	64.79	102.79	117.77
Agosto	64.79	99.38	100.51
Septiembre	70.00	105.73	107.03
Octubre	70.00	103.07	104.27
Noviembre	70.00	100.57	101.11
Diciembre	70.00	100.00	100.00
1995 Enero e/	70.00	110.54	110.33
Febrero e/	70.00	109.28	108.57
Marzo	70.00	107.34	105.67
Abril	70.00	104.94	102.69
Mayo	100.00	149.31	142.65
Junio	100.00	145.49	136.65
Julio	100.00	142.31	133.16
Agosto	100.00	140.47	132.19
Septiembre	100.00	141.99	131.30
Octubre	100.00	141.66	130.49
Noviembre	100.00	139.78	128.86
Diciembre	100.00	139.40	126.84
1996 Enero	100.00	136.91	123.41
Febrero	100.00	135.86	121.61
Marzo	100.00	135.57	121.09
Abril	100.00	134.62	119.50
Mayo	112.00	132.59	117.28
Junio	112.00	131.14	115.64
Julio	112.00	129.86	114.83
Agosto	112.00	129.86	114.82
Septiembre	112.00	129.71	115.18
Octubre	112.00	129.39	114.99
Noviembre	112.00	129.14	114.74
Diciembre	112.00	128.12	114.29
1997 Enero	112.00	126.31	112.40
Febrero	112.00	125.84	111.87
Marzo	112.00	124.54	111.24
Abril	120.00	123.92	110.50
Mayo	120.00	123.61	110.14
Junio	120.00	122.89	108.94
Julio	120.00	122.80	108.73
Agosto	120.00	122.84	108.97
Septiembre	120.00	122.24	108.82
Octubre	120.00	121.89	108.55
Noviembre	120.00	121.05	108.07
Diciembre	120.00	120.35	107.57
1998 Enero	120.00	119.47	106.44
Febrero	120.00	119.45	106.32
Marzo	120.00	119.22	106.02
Abril	120.00	119.35	105.82
Mayo	130.00	119.14	105.71
Junio	130.00	118.88	105.37
Julio	130.00	119.23	105.58
Agosto	130.00	119.39	106.00
Septiembre	130.00	119.40	106.14
Octubre	130.00	119.43	105.97
Noviembre	130.00	119.60	106.13
Diciembre	130.00	118.70	106.06
1999 Enero	130.00	117.65	105.53

Fuente: Ministerio do Trabalho, Secretaria Nacional do Trabalho.

a/ Salario nominal deflactado por el Índice General de Precios, disponibilidad interna.

b/ Salario nominal deflactado por el Índice de Costo de Vida de Brasil de la Fundación Getúlio Vargas (FGV).

c/ Salario expresado en URV: Unidad Real de Valor, 1 URV=1 dolar; Padrón monetário transitorio.

d/ Salario expresado en REAL (R\$), nueva unidad monetária, 1 Real=1 URV=CR\$ 2750.00 al 01/07/94.

Cuadro 8

**PERSONAL OCUPADO, MASA SALARIAL Y SALARIO REAL MEDIO EN EL SECTOR MANUFACTURERO
DEL ESTADO DE SÃO PAULO**

	INDICE MENSUAL (base media mensual:1994=100)			VARIACIONES PORCENTUALES					
	Empleo	Masa	Salario	HASTA EL MES b/			ACUMULADO EN 12 MESES c/		
		Salarial Real a/	Real Medio	Empleo	Masa Salarial Real	Salario Real Medio	Empleo	Masa Salarial Real	Salario Real Medio
Promedios									
1990	123.4	92.1	73.8	1.2	-3.3	...	1.0	1.7	...
1991	113.7	81.3	70.7	-9.3	-21.3	...	-6.8	-19.2	...
1992	106.4	88.0	82.0	-4.9	12.2	...	-6.0	3.3	...
1993	107.7	93.9	91.2	-5.1	8.3	15.7	-6.0	-1.7	15.1
1994	100.0	100.0	100.0	-2.2	4.7	7.3	-2.4	14.3	8.2
1995	98.5	107.2	108.7	0.1	12.2	11.7	-1.2	9.2	10.6
1996	90.0	103.2	114.7	-9.3	-4.4	5.6	-6.5	-0.9	6.1
1997	86.4	104.5	120.9	-4.4	0.4	5.0	-5.9	-0.8	5.4
1998	81.9	103.6	126.5	-5.0	-1.2	4.0	-4.4	0.2	4.9
1994									
Enero	101.0	91.9	91.0	-1.3	2.2	2.6	-3.1	5.9	10.0
Febrero	100.7	91.8	91.1	-1.5	2.6	4.1	-2.7	5.4	9.1
Marzo	100.3	99.8	99.5	-1.7	2.9	4.9	-2.4	4.6	8.0
Abril	100.0	103.0	103.1	-2.0	4.4	6.8	-2.2	4.5	7.7
Mayo	99.8	104.0	104.2	-2.2	5.3	8.1	-2.1	4.5	7.4
Junio	99.7	101.5	101.7	-2.3	5.9	8.9	-2.1	4.8	7.5
Julio	99.6	95.2	95.5	-2.5	5.0	8.1	-2.2	4.4	7.2
Agosto	99.2	96.8	97.5	-2.6	4.9	8.2	-2.3	4.5	7.4
Septiembre	99.3	97.8	98.4	-2.7	5.3	8.6	-2.4	4.8	7.8
Octubre	99.9	99.2	99.2	-2.6	5.6	8.8	-2.4	5.0	8.0
Noviembre	100.1	108.3	108.1	-2.5	5.8	8.9	-2.4	5.6	8.6
Diciembre	100.1	110.8	110.7	-2.4	6.4	9.5	-2.4	6.4	9.5
1995									
Enero	100.6	108.6	106.8	-0.4	18.1	17.3	-2.3	7.7	10.7
Febrero	101.1	106.6	105.4	0.0	17.1	16.5	-2.2	8.7	11.5
Marzo	101.6	110.5	108.7	0.4	14.9	13.9	-1.9	9.3	11.7
Abril	101.7	112.5	110.6	0.7	13.4	12.2	-1.5	9.4	11.3
Mayo	101.5	113.3	111.6	0.9	12.4	11.1	-1.1	9.4	10.7
Junio	100.7	110.4	109.5	0.9	11.8	10.5	-0.8	9.4	10.3
Julio	99.6	106.4	106.7	0.8	11.8	10.7	-0.5	10.4	10.9
Agosto	97.2	104.7	107.7	0.5	11.4	10.6	-0.3	10.7	11.1
Septiembre	95.8	99.6	103.9	0.0	10.3	10.1	-0.4	10.1	10.6
Octubre	94.8	99.8	105.2	-0.5	9.3	9.7	-0.6	9.5	10.2
Noviembre	94.2	106.3	112.8	-1.0	8.2	9.1	-1.0	8.6	9.6
Diciembre	93.1	107.9	115.9	-1.5	7.2	8.7	-1.4	7.1	8.6
1996									
Enero	92.3	104.8	113.4	-8.2	-3.5	6.2	-2.1	5.5	7.9
Febrero	91.7	104.1	113.3	-8.7	-2.9	6.9	-3.0	4.0	7.3
Marzo	91.2	104.3	114.2	-9.2	-3.8	6.2	-3.9	2.6	6.9
Abril	90.9	104.4	114.9	-9.6	-4.7	5.6	-4.9	1.2	6.6
Maio	90.6	103.7	114.4	-9.8	-5.5	5.0	-6.0	-0.4	6.2
Junio	90.2	101.7	112.6	-9.9	-5.9	4.6	-6.9	-1.7	5.8
Julio	89.9	101.8	113.1	-9.9	-5.7	4.8	-7.8	-3.0	5.4
Agosto	89.2	102.1	114.3	-9.7	-5.3	5.0	-8.3	-3.8	5.0
Septiembre	88.9	101.4	114.1	-9.5	-4.6	5.5	-8.6	-3.8	5.4
Octubre	88.7	102.2	115.2	-9.2	-3.9	5.9	-8.7	-3.6	5.7
Noviembre	88.4	103.6	117.2	-8.9	-3.8	5.7	-8.8	-3.7	5.6
Diciembre	87.6	104.6	119.3	-8.7	-3.7	5.5	-8.7	-3.7	5.5
1997									
Enero	87.5	104.0	118.8	-5.3	-0.8	4.8	-8.5	-3.5	5.4
Febrero	87.4	102.6	117.3	-5.0	-1.1	4.1	-8.1	-3.5	5.0
Marzo	87.4	104.1	119.1	-4.8	-0.8	4.2	-7.6	-3.0	5.0
Abril	87.2	105.0	120.3	-4.6	-0.5	4.3	-7.1	-2.3	5.0
Mayo	87.1	107.2	123.1	-4.5	0.3	5.0	-6.5	-1.3	5.5
Junio	87.1	104.2	119.6	-4.3	0.7	5.2	-5.9	-0.4	5.7
Julio	86.6	103.9	120.0	-4.2	0.9	5.3	-5.4	0.1	5.7
Agosto	86.1	104.8	121.7	-4.1	1.1	5.5	-4.9	0.6	5.8
Septiembre	85.9	103.4	120.3	-4.0	1.2	5.5	-4.6	0.6	5.4
Octubre	85.4	103.5	121.1	-4.0	1.2	5.4	-4.4	0.5	5.1
Noviembre	85.0	105.5	124.1	-4.0	1.3	5.5	-4.2	0.9	5.3
Diciembre	84.2	105.9	125.8	-4.0	1.3	5.5	-4.0	1.3	5.5
1998									
Enero	83.4	102.4	122.7	-4.7	-1.6	3.3	-3.9	1.2	5.3
Febrero	83.1	100.9	121.6	-4.8	-1.6	3.4	-3.9	1.2	5.3
Marzo	82.8	103.9	125.4	-4.9	-1.1	4.1	-4.0	1.2	5.4
Abril	82.7	103.0	124.4	-5.0	-1.3	3.9	-4.1	1.0	5.3
Mayo	82.7	104.8	126.8	-5.0	-1.5	3.7	-4.2	0.5	4.9
Junho	82.5	102.5	124.1	-5.0	-1.5	3.7	-4.3	0.1	4.7
Julio	82.3	104.1	126.3	-5.0	-1.3	3.9	-4.5	0.0	4.6
Agosto	81.8	104.6	127.8	-5.0	-1.2	4.1	-4.6	-0.3	4.5
Septiembre	81.6	103.0	126.2	-5.0	-1.1	4.2	-4.7	-0.4	4.5
Octubre	81.1	103.0	127.0	-5.0	-1.0	4.2	-4.8	-0.6	4.5
Noviembre	79.9	104.8	131.1	-5.1	-1.0	4.4	-5.0	-0.8	4.5
Diciembre	78.8	106.4	135.1	-5.2	-0.9	4.6	-5.2	-0.9	4.6
1999									
Enero	86.4	104.5	120.9	3.6	2.1	-1.4	-4.5	-0.6	4.2

Fuente: Federação das Indústrias do Estado de São Paulo-FIESP.

a/ Total Salarios nominales deflactados por el Índice de Costo de Vida de São Paulo,(ICV-SP).

b/ Sobre igual periodo del año anterior. c/ Sobre los 12 meses inmediatamente anteriores.

Cuadro 9
BRASIL: INDICE MENSUAL DE EMPLEO TOTAL Y POR SECTORES DE ACTIVIDAD

(Base: Diciembre 1997=100)

Período	Total	Extractiva Mineral	Industria manufac- turera	Servicios Industriales de utilidad publica a/	Construcción Civil	Comercio	Servicios	Adminis- tración Pública	Agropa- cuaria
1986	104.20		125.98		120.16	96.21	92.59	97.67	
1987	105.00		122.84		119.74	96.86	95.95	98.95	
1988	107.33		124.24		127.92	98.26	98.77	100.96	
1989	109.11		127.55		124.47	102.64	101.70	100.89	
1990	108.78		124.72		120.72	104.52	102.32	101.08	
1991	105.61		116.46	119.72	113.24	100.20	100.41	101.26	113.39
1992	102.75	116.99	110.28	118.13	112.39	95.53	99.04	101.96	111.08
1993	102.75	112.49	109.96	117.83	107.67	96.74	99.36	101.54	111.98
1994	103.06	110.78	109.50	117.23	106.07	98.02	100.13	101.40	112.11
1995	103.20	106.83	109.38	114.21	102.86	99.33	100.63	101.34	111.02
1996	101.28	102.52	104.21	109.15	101.44	98.26	99.94	101.56	107.48
1997	101.04	101.28	102.77	103.53	101.53	99.14	100.14	101.21	104.30
1998	99.66	100.09	97.74	96.26	101.55	99.29	100.36	101.30	103.04
1993									
Abril	101.79	112.54	108.57	118.01	107.45	95.53	98.55	101.56	108.39
Mayo	102.51	112.43	109.80	118.33	108.05	96.14	99.07	101.66	112.19
Junio	102.77	112.61	110.38	118.26	107.79	96.43	99.29	101.61	113.25
Julio	102.88	112.53	110.38	117.96	107.69	96.76	99.41	101.60	113.12
Agosto	102.93	112.60	110.26	117.79	107.58	96.90	99.57	101.54	113.00
Septiembre	103.13	112.47	110.29	117.67	107.81	97.18	99.30	101.48	112.91
Octubre	103.09	112.39	110.24	117.49	107.79	97.34	99.90	101.43	111.86
Noviembre	102.93	112.32	109.80	117.13	107.20	97.65	99.77	101.41	111.08
Diciembre	101.90	112.00	108.46	116.92	105.12	96.88	98.87	101.19	106.98
1994									
Enero	102.06	111.74	108.48	116.95	105.92	97.03	99.01	101.11	108.51
Febrero	102.01	110.97	108.20	116.37	105.99	96.85	99.10	101.19	108.69
Marzo	102.24	110.93	108.30	117.15	106.10	97.14	99.35	101.39	109.48
Abril	102.57	110.94	108.59	117.03	106.58	97.45	99.76	101.40	110.02
Mayo	102.97	110.85	109.23	117.45	106.52	97.57	100.13	101.50	113.40
Junio	103.32	110.97	109.61	117.60	106.70	97.84	100.48	101.59	115.44
Julio	103.36	110.93	109.53	117.61	106.65	97.96	100.58	101.57	115.71
Agosto	103.41	111.05	109.54	117.66	106.67	98.12	100.57	101.55	116.66
Septiembre	103.70	110.91	110.30	117.41	106.38	98.51	100.75	101.52	115.98
Octubre	103.93	110.65	110.99	117.48	106.44	99.04	100.87	101.48	112.72
Noviembre	103.92	110.21	111.05	117.17	105.50	99.59	100.80	101.42	110.76
Diciembre	103.17	109.22	110.14	116.90	103.39	99.13	100.19	101.12	108.00
1995									
Enero	103.07	109.06	110.10	116.69	103.48	99.02	100.02	101.01	108.30
Febrero	103.32	108.70	110.46	115.96	103.36	99.33	100.30	101.08	109.05
Marzo	103.42	108.39	110.68	115.74	103.13	99.35	100.43	101.21	108.81
Abril	103.76	107.80	111.09	115.39	103.46	99.68	100.80	101.33	109.63
Mayo	104.11	107.22	111.61	114.98	103.28	99.97	101.08	101.45	112.86
Junio	104.11	107.19	111.15	114.96	103.54	99.86	101.27	101.51	114.35
Julio	103.81	107.03	110.21	114.60	103.63	99.70	101.13	101.55	114.65
Agosto	103.28	106.14	108.91	113.90	103.15	99.27	100.91	101.56	113.83
Septiembre	102.95	105.80	108.44	112.99	102.62	99.02	100.70	101.48	112.94
Octubre	102.76	105.50	107.83	112.33	102.59	98.99	100.65	101.46	111.75
Noviembre	102.42	104.96	106.88	111.81	101.85	99.13	100.53	101.38	110.67
Diciembre	101.40	104.14	105.23	111.12	100.29	98.68	99.78	101.06	105.35
1996									
Enero	101.15	103.85	104.74	110.89	100.47	98.25	99.68	100.98	104.89
Febrero	100.96	103.65	104.10	110.89	100.47	98.00	99.68	101.17	105.12
Marzo	100.86	103.25	103.56	110.56	100.68	97.74	99.68	101.36	104.89
Abril	101.05	102.75	103.78	110.11	101.44	97.83	99.85	101.46	106.09
Mayo	101.43	102.73	104.42	109.89	102.09	97.74	100.03	101.68	110.64
Junio	101.70	102.97	104.63	109.89	102.48	98.49	100.20	101.83	111.34
Julio	101.73	102.50	104.57	110.06	102.74	98.44	100.22	101.98	111.92
Agosto	101.68	102.35	104.44	108.70	102.63	98.42	100.27	101.96	111.14
Septiembre	101.76	102.08	104.75	108.43	102.53	98.51	100.28	101.95	109.82
Octubre	101.59	101.93	104.71	107.27	101.97	98.51	100.17	101.86	108.11
Noviembre	101.32	101.53	104.21	106.81	100.90	98.87	99.97	101.71	105.78
Diciembre	100.13	100.70	102.59	106.35	98.84	98.28	99.20	100.79	99.98
1997									
Enero	99.92	99.94	102.34	105.74	99.34	97.65	99.09	100.36	100.25
Febrero	99.95	99.98	102.28	105.08	99.36	97.55	99.17	100.78	100.82
Marzo	100.25	100.24	102.34	104.99	100.11	97.83	99.52	101.31	101.28
Abril	100.69	100.81	102.77	104.75	101.24	98.24	99.83	101.54	102.59
Mayo	101.32	101.23	103.53	104.63	101.79	98.82	100.12	101.74	105.90
Junio	101.70	102.15	103.75	104.41	102.31	99.50	100.39	101.61	107.35
Julio	101.66	102.58	103.51	103.73	102.51	99.53	100.37	101.53	107.84
Agosto	101.68	102.49	103.28	103.20	102.55	99.71	100.55	101.48	107.51
Septiembre	101.87	102.66	103.61	102.76	103.12	99.92	100.77	101.48	106.84
Octubre	101.90	102.04	103.38	102.09	103.27	100.28	100.94	101.39	106.47
Noviembre	101.58	101.27	102.47	101.01	102.76	100.68	100.90	101.29	104.80
Diciembre	100.00	100.00	100.00	100.00	100.00	100.00	100.00	100.00	100.00
1998									
Enero	99.59	100.49	99.04	98.93	100.67	99.35	99.78	99.84	100.43
Febrero	99.48	100.38	98.46	98.19	100.86	99.08	99.87	100.72	100.79
Marzo	99.43	100.30	98.12	97.27	101.44	98.84	99.97	101.32	100.67
Abril	99.79	100.58	98.34	97.09	102.33	99.09	100.26	101.55	102.52
Mayo	100.19	100.68	98.60	97.09	102.87	99.39	100.57	101.69	105.33
Junio	100.27	100.36	98.58	96.73	103.10	99.41	100.66	101.66	106.41
Julio	100.17	100.35	97.88	96.73	103.45	99.35	100.78	101.81	106.58
Agosto	100.27	100.48	97.80	95.72	103.79	99.54	100.98	101.99	106.38
Septiembre	100.16	100.58	97.75	95.30	102.97	99.52	101.04	101.92	105.23
Octubre	99.87	100.10	97.44	94.94	101.62	99.60	100.80	101.73	104.40
Noviembre	99.33	99.09	96.56	94.10	99.72	99.70	100.51	101.49	102.58
Diciembre	97.34	97.69	94.28	93.02	95.82	98.62	99.11	99.86	95.14

Fuente: Ministerio do Trabalho / Secretaria de Políticas de Empleo e Salario / Coordenação - Geral de Estatísticas do Trabalho

Nota: Empleos sujetos a la Reglamentación de las Leyes de Trabajo, CLT. a/ Distribución de energía eléctrica, agua, gas y recolección de basura.

Cuadro 10

TASAS DE DESEMPLEO ABIERTO EN LAS PRINCIPALES AREAS METROPOLITANAS

(Relación entre Personas desocupadas y Personas económicamente activas)

	Tasa media a/	RIO DE JANEIRO	SÃO PAULO	BELO HORIZONTE	PORTO ALEGRE	SALVADOR	RECIFE
Promedios anuales							
1982	6.3	6.5	6.0	7.0	5.3	6.3	7.5
1983	6.7	6.2	6.8	7.8	6.7	5.6	8.0
1984	7.1	6.8	7.0	8.2	7.1	7.8	9.0
1985	5.3	4.2	4.5	4.9	5.1	5.4	5.7
1986	3.6	3.5	3.3	3.7	3.9	4.6	4.4
1987	3.7	3.2	3.8	3.9	3.9	4.1	5.2
1988	3.8	3.1	4.0	4.0	3.6	4.6	5.6
1989	3.3	2.8	3.5	3.4	2.6	4.4	5.3
1990	4.3	3.5	4.5	4.1	3.7	5.4	5.7
1991	4.8	3.6	5.5	4.1	4.3	5.6	5.9
1992	5.7	4.0	6.5	4.8	4.8	6.7	8.5
1993	4.9	4.0	5.2	4.1	3.6	6.3	8.4
1994	5.1	4.1	5.4	4.3	4.1	7.1	6.8
1995	4.6	3.4	5.2	3.8	4.5	6.7	5.5
1996	5.6	3.8	6.3	4.7	5.9	6.9	5.7
1997	5.7	3.7	6.6	5.1	5.5	7.7	5.9
1998	7.6	5.4	8.6	7.2	7.3	9.3	8.7
1994							
Julio	5.5	4.7	5.7	5.1	4.4	7.4	6.7
Agosto	5.5	4.7	5.8	4.9	4.6	6.9	6.9
Septiembre	5.1	3.7	5.8	3.9	4.3	6.9	6.4
Octubre	4.5	4.0	4.8	3.4	3.8	6.6	5.6
Noviembre	4.0	3.3	4.1	3.1	3.5	6.5	5.4
Diciembre	3.4	2.7	3.6	2.9	2.9	5.8	4.0
1995							
Enero	4.4	3.3	5.0	3.7	3.3	6.1	5.9
Febrero	4.3	3.5	4.6	3.5	3.7	5.9	5.4
Marzo	4.4	3.2	4.9	4.1	3.3	7.0	5.2
Abril	4.4	3.3	4.6	3.6	4.1	7.1	5.6
Mayo	4.5	3.3	4.8	3.6	4.5	7.1	5.9
Junio	4.6	3.2	5.1	3.6	4.8	6.9	5.7
Julio	4.8	3.5	5.2	4.1	5.0	6.8	6.5
Agosto	4.9	3.7	5.3	3.8	5.1	7.0	6.2
Septiembre	5.2	3.7	6.3	3.7	5.3	7.3	5.3
Octubre	5.1	3.7	6.0	4.1	5.2	6.7	4.7
Noviembre	4.7	3.8	5.2	3.8	4.9	6.4	4.5
Diciembre	4.4	3.2	5.1	3.6	4.4	6.5	4.4
1996							
Enero	5.3	3.5	6.3	4.2	5.4	7.1	4.8
Febrero	5.7	3.3	7.0	4.4	6.1	7.0	6.3
Marzo	6.4	4.4	7.7	5.3	6.6	6.4	7.3
Abril	6.0	4.3	7.1	4.6	6.7	6.9	6.0
Mayo	5.9	3.7	7.0	5.1	6.3	7.0	6.5
Junio	5.9	3.7	7.2	5.2	6.2	6.8	5.8
Julio	5.6	6.1	6.3	5.2	6.3	6.4	6.1
Agosto	5.6	3.7	6.0	4.8	6.2	8.5	7.0
Septiembre	5.2	3.6	5.7	4.4	6.1	7.5	6.1
Octubre	5.1	3.5	6.1	5.1	6.2	6.9	5.3
Noviembre	4.6	3.4	5.2	3.6	5.1	6.4	3.9
Diciembre	5.4	2.9	4.1	4.2	4.1	5.4	3.1
1997							
Enero	5.1	3.6	6.0	4.9	5.2	6.6	4.5
Febrero	5.6	3.5	6.8	3.8	5.7	7.1	6.0
Marzo	6.0	3.9	7.2	5.0	6.3	7.7	5.4
Abril	5.8	3.7	7.1	4.9	5.8	7.0	4.7
Mayo	6.0	3.8	6.9	5.8	6.0	8.3	6.5
Junio	6.1	3.7	7.1	6.0	6.1	7.6	7.3
Julio	6.0	3.8	7.1	5.6	4.8	8.1	6.7
Agosto	6.0	3.6	6.6	5.6	6.1	9.2	7.1
Septiembre	5.6	3.6	6.5	5.4	5.4	7.8	6.3
Octubre	5.7	4.0	6.7	5.1	5.1	7.6	5.6
Noviembre	5.4	3.8	6.1	4.4	5.1	8.1	5.5
Diciembre	4.8	3.8	5.2	4.6	4.1	7.6	5.0
1998							
Enero	7.3	5.0	8.5	7.4	5.9	8.6	8.1
Febrero	7.4	5.0	8.8	8.1	6.9	8.9	5.7
Marzo	8.2	6.3	9.0	8.1	7.9	9.9	8.8
Abril	7.9	6.1	8.6	6.9	8.3	10.0	9.5
Mayo	8.2	6.4	9.1	7.0	8.0	9.6	9.8
Junio	7.9	6.0	8.6	7.7	7.4	9.9	9.6
Julio	8.0	5.8	9.0	7.5	7.7	10.0	9.7
Agosto	7.8	5.7	8.6	7.0	7.9	9.1	9.8
Septiembre	7.7	5.1	8.7	6.9	7.8	9.5	9.4
Octubre	7.5	4.7	8.9	6.6	7.0	9.2	8.7
Noviembre	7.0	4.6	8.1	7.2	6.7	8.1	8.2
Diciembre	6.3	4.1	7.3	6.0	6.0	8.4	7.1
1999							
Enero	7.7	5.4	9.2	8.6	5.7	8.6	7.6

FUENTE: Fundação Instituto de Geografia e Estatística (FIBGE); Pesquisa Mensal de Emprego

Nota: Edad mínima 15 años; período de referencia: semana.

a/ Ponderado por la fuerza de trabajo en cada área metropolitana.

Cuadro 11

BRASIL: COMERCIO EXTERIOR (FOB)
(millones de dólares)

	EXPORTACIÓN								IMPORTACIÓN								SALDO COMERCIAL							
	1992	1993	1994	1995	1996	1997	1998a/	1999a/	1992	1993	1994	1995	1996	1997	1998a/	1999a/	1992	1993	1994	1995	1996	1997	1998a/	1999a/
Datos mensuales																								
Enero	2570	2813	2747	2980	3473	3684	3914	2946	1662	1798	1768	3284	3438	3878	4577	3700	908	1015	979	-304	35	-194	-663	-754
Febrero	2391	2898	2778	2952	3405	3146	3714	3267	1529	1432	2029	4012	3427	4550	3800	3048	862	1466	749	-1060	-22	-1404	-86	219
Marzo	2901	3509	3351	3799	3408	3826	4273		1463	2001	2249	4722	3873	4694	5039		1438	1508	1102	-923	-465	-868	-766	
Abril	2751	3028	3635	3394	4271	4629	4572		1505	2125	2152	3863	4073	5458	4799		1246	903	1483	-469	198	-829	-227	
Mayo	2999	2918	3862	4205	4506	4658	4609		1565	1590	2625	4897	4238	4757	4913		1434	1328	1237	-692	268	-99	-304	
Junio	2971	3238	3728	4119	3840	4844	4886		1656	2292	2499	4897	4168	5190	4845		1315	946	1229	-778	-328	-346	41	
Julio	3464	3423	3738	4004	4459	5239	4970		1941	2770	2514	4004	4792	5955	5329		1523	653	1224	0	-333	-716	-359	
Agosto	3041	3503	4283	4558	4381	5074	3985		1636	2341	2774	4462	4672	5325	4633		1405	1162	1509	96	-291	-251	-648	
Septiembre	3028	3445	4162	4167	4115	4588	4537		1641	2217	2640	3687	4770	5658	5337		1387	1228	1522	480	-655	-1070	-800	
Octubre	3292	3241	3842	4405	4188	4793	4014		1998	2094	3187	4072	5496	5555	5039		1294	1147	655	333	-1308	-762	-1025	
Noviembre	3327	3171	3706	4048	3912	3974	3702		1764	2040	3788	4034	4765	5089	4709		1563	1131	-82	14	-853	-1115	-1007	
Diciembre	3509	3410	3713	3875	3788	4534	3944		2233	2556	4523	3926	5574	5240	4538		1276	854	-810	-51	-1786	-706	-594	
Acumulado en el año																								
Enero	2570	2813	2747	2980	3473	3684	3914	2946	1662	1798	1768	3284	3438	3878	4577	3700	908	1015	979	-304	35	-194	-663	-754
Febrero	4961	5711	5525	5932	6878	6830	7628	6213	3191	3230	3797	7296	6865	8428	8377	6748	1770	2481	1728	-1364	13	-1598	-749	-535
Marzo	7862	9220	8876	9731	10286	10656	11901		4654	5231	6046	12018	10738	13122	13416		3208	3989	2830	-2287	-452	-2466	-1515	
Abril	10613	12248	12511	13125	14557	15285	16473		6159	7356	8198	15881	14811	18580	18215		4454	4892	4313	-2756	-254	-3295	-1742	
Mayo	13612	15166	16373	17330	19063	19943	21082		7724	8946	10823	20778	19049	23337	23128		5888	6220	5550	-3448	14	-3394	-2046	
Junio	16583	18404	20101	21449	22903	24787	25968		9380	11238	13322	25675	23217	28527	27973		7203	7166	6779	-4226	-314	-3740	-2005	
Julio	20047	21827	23839	25453	27362	30026	30938		11321	14008	15836	29679	28009	34482	33302		8726	7819	8003	-4226	-647	-4456	-2364	
Agosto	23088	25330	28122	30011	31743	35100	34923		12957	16349	18610	34141	32681	39807	37935		10131	8981	9512	-4130	-938	-4707	-3012	
Septiembre	26116	28775	32284	34178	35858	39688	39460		14598	18566	21250	37828	37451	45465	43272		11518	10209	11034	-3650	-1593	-5777	-3812	
Octubre	29408	32016	36126	38583	40046	44481	43474		16596	20660	24437	41900	42947	51020	48311		12812	11356	11689	-3317	-2901	-6539	-4837	
Noviembre	32735	35187	39832	42631	43958	48455	47176		18360	22700	28225	45934	47712	56109	53020		14375	12487	11607	-3303	-3754	-7654	-5844	
Diciembre	36244	38597	43545	46506	47746	52989	51120		20593	25256	32748	49860	53286	61349	57558		15651	13341	10797	-3354	-5540	-8360	-6438	

Fuente: Ministerio de Economía, Coordinadoría Intercambio Comercial del Departamento de Comercio Exterior (DECEX-CIC), desde abril 1990.

Nota: cifras incluyen las revisiones oficiales recientes.

a/ Cifras sujetas a revisión.

Cuadro 12

BRASIL: ESTRUCTURA DE LAS EXPORTACIONES (FOB)

(US\$ Millones)

	Enero-Diciembre			Variación %				
	1997	1998	Variación %	97/96	96/95	95/94	94/93	93/92
TOTAL	52,989	51,120	-3.5	11.0	2.7	3.3	6.8	11.2
BÁSICOS	14,474	12,970	-10.4	21.6	10.9	-0.8	18.1	6.4
Café en grano	2,745	2,330	-15.1	59.7	-12.7	-11.2	108.4	9.7
Mineral de hierro	2,846	3,251	14.2	5.6	5.8	11.1	1.6	-5.2
Hojas de tabaco	1,091	940	-13.8	6.0	33.9	10.7	-0.5	-13.3
Soya en grano	2,452	2,175	-11.3	140.9	32.1	-41.5	39.0	16.9
Harina de soya	2,681	1,750	-34.7	-1.8	38.4	0.9	9.1	13.7
Carne de vacuno	196	277	41.3	-2.1	7.8	-32.5	-1.3	-7.4
Carne de pollo	876	739	-15.6	4.3	32.1	4.6	7.2	28.6
SEMIMANUFACTURADOS	8,478	8,111	-4.3	-1.6	-8.7	32.7	26.6	5.6
Pasta química de madera	1,024	1,049	2.4	0.4	-34.0	72.3	18.1	-3.3
Aluminio en bruto	1,089	871	-20.0	2.0	-12.1	26.3	7.0	-7.2
Oleo de soya en bruto	532	720	35.3	-22.3	-33.6	24.5	170.3	15.7
Cueros y pieles, excepto en bruto	739	665	-10.0	10.1	17.8	23.3	15.8	3.4
Azúcar en bruto	1,045	1,095	4.8	-12.3	-10.4	69.7	77.2	114.6
Acero de aleación	492	430	-12.6	2.3	17.3	10.8	-3.6	0.3
Semimanufacturados de hierro/acero	1,359	1,217	-10.4	5.0	-5.4	27.6	-4.5	21.8
MANUFACTURADOS	29,194	29,382	0.6	19.6	3.2	2.4	6.4	10.4
Jugo de naranja	1,003	1,262	25.6	-28.0	25.9	12.2	19.2	-21.5
Calzados	1,594	1,387	-13.0	-3.4	10.1	-8.9	-15.9	32.0
Laminados planos	1,048	1,026	-2.1	-28.3	-1.4	-5.1	-4.9	-9.2
Chassis con motor para vehiculos	378	359	-5.0	47.7	-1.2	-29.0	19.0	...
Partes y piezas para vehiculos	1,400	1,429	2.1	7.2	8.0	11.2	13.1	22.5
Motores de pistón	1,137	1,141	0.4	10.6	11.3	8.1	7.5	4.8
Vehículos de carga	895	1,018	13.7	60.4	7.9	-12.3	24.0	-17.7
Bombas, compresores y partes	730	728	-0.3	3.5	-5.2	22.3	16.7	23.7
Vehículos automóviles de pasajeros	1,463	1,619	10.7	136.3	41.3	-16.6	-11.7	-21.7
Aparatos transmisores y receptores	580	609	5.0	24.6	7.2	-2.4	2.7	4.5
Neumáticos	491	503	2.4	2.7	4.1	-3.7	10.7	12.6
Máquinas para terraplenaje	451	402	-10.9	39.6	0.6	-19.0	72.3	0.7
Cigarrillos	566	608	7.4	17.7	19.7	22.6	69.9	16.8

Fuente: SISCOMEX/MICT.

Cuadro 13

BRASIL: IMPORTACIONES POR CATEGORIAS DE USO (FOB)

(US\$ Millones)

	Materias-primas y productos intermedios	Combustibles y Lubricantes	Bienes de Capital	Bienes de Consumo					TOTAL
				Total	No-durables	Durables			
						Total	Automoviles	Otros	
1989	6,695	4,429	4,577	2,562	358	...	18,263
1990	6,883	5,569	5,550	2,665	422	...	20,667
1991	7,774	5,074	5,562	2,632	534	...	21,042
1992	7,299	4,970	5,991	2,183	876	...	20,443
1993	12,862	4,092	5,262	3,040	1,449	1,590	676	914	25,256
1994	15,341	4,352	7,576	5,480	2,386	3,094	1,434	1,660	32,749
1995	22,395	5,218	11,330	10,916	4,828	6,088	3,039	3,049	49,859
1996	24,638	6,226	12,703	9,719	5,150	4,568	1,562	3,007	53,286
1997	28,006	6,316	16,819	11,302	5,577	5,722	2,466	3,256	62,443
1995									
JUNIO	2,147	644	867	1,239	426	813	538	275	4,897
JULIO	1,858	461	897	788	425	363	137	226	4,004
AGOSTO	1,937	440	1,164	921	423	498	106	392	4,462
SEPTIEMBRE	1,661	393	937	696	387	309	92	217	3,687
OCTUBRE	1,841	429	984	818	420	398	148	250	4,072
NOVIEMBRE	1,736	453	1,023	822	463	359	113	246	4,034
DICIEMBRE	1,543	311	1,437	636	371	265	74	191	3,927
ENE/DICIEMBRE	22,395	5,218	11,330	10,916	4,828	6,088	3,039	3,049	49,859
1996									
ENERO	1,752	336	808	542	348	194	33	161	3,438
FEBRERO	1,686	363	786	593	343	250	51	199	3,428
MARZO	1,948	403	826	696	418	278	77	201	3,873
ABRIL	1,854	628	866	724	388	336	106	231	4,072
MAYO	2,020	462	993	763	400	362	161	201	4,238
JUNIO	1,882	407	1,144	735	386	349	114	235	4,168
JULIO	2,224	569	1,110	889	440	449	174	275	4,792
AGOSTO	2,238	441	1,097	896	437	459	185	274	4,672
SEPTIEMBRE	2,252	665	1,026	827	417	410	149	261	4,770
OCTUBRE	2,489	680	1,261	1,066	574	492	150	342	5,496
NOVIEMBRE	2,048	547	1,222	948	484	464	159	305	4,765
DICIEMBRE	2,245	725	1,564	1,040	515	525	203	322	5,574
ENE/DICIEMBRE	24,638	6,226	12,703	9,719	5,150	4,568	1,562	3,007	53,286
1997 a/									
ENERO	1,686	527	973	692	357	335	97	238	3,878
FEBRERO	2,228	939	1,091	858	441	416	163	253	5,116
MARZO	2,120	461	1,230	893	472	421	182	239	4,704
ABRIL	2,367	552	1,474	1,066	513	552	215	337	5,459
MAYO	2,299	404	1,118	1,020	482	537	235	302	4,841
JUNIO	2,410	412	1,377	989	473	516	243	273	5,188
JULIO	2,697	484	1,685	1,088	501	587	248	339	5,954
AGOSTO	2,538	484	1,374	989	446	543	269	274	5,385
SEPTIEMBRE	2,735	483	1,593	1,004	467	537	255	282	5,815
OCTUBRE	2,524	585	1,572	941	505	436	163	273	5,622
NOVIEMBRE	2,292	515	1,466	966	522	444	199	245	5,239
DICIEMBRE	2,110	470	1,866	796	398	398	197	201	5,242
ENE/DICIEMBRE	28,006	6,316	16,819	11,302	5,577	5,722	2,466	3,256	62,443
1998 a/									
ENERO	2,125	465	1,193	753	368	385	174	211	4,536
FEBRERO	1,744	353	966	696	370	326	156	170	3,759
MARZO	2,343	362	1,340	992	538	454	255	199	5,037
ABRIL	2,266	424	1,304	887	446	441	221	220	4,881
MAYO	2,295	366	1,364	888	466	422	207	215	4,913
JUNIO	2,364	342	1,251	887	467	420	219	201	4,844
JULIO	2,588	335	1,440	968	525	443	208	235	5,331
AGOSTO	2,206	358	1,169	901	417	484	292	192	4,634
SEPTIEMBRE	2,494	263	1,538	1,043	478	565	316	249	5,338
OCTUBRE	2,289	340	1,484	926	473	453	199	254	5,039
NOVIEMBRE	2,086	298	1,488	836	430	406	197	209	4,708
DICIEMBRE	1,921	226	1,514	877	475	402	214	188	4,538
ENE/DICIEMBRE	26,721	4,132	16,051	10,654	5,453	5,201	2,658	2,543	57,558

Fuente: Receita Federal y Funcex.

a/ Provisório, sujeito a revisão.

Cuadro 14

BRASIL: BALANCE DE PAGOS
(Millones de dólares)

	1997										1998									
	Ene/Mar	Ene/Abr	Ene/May	Ene/Jun	Ene/Jul	Ene/Ago	Ene/Sep	Ene/Oct	Ene/Nov	Ene/Dic	Ene/Jan	Ene/Mar	Ene/May	Ene/Jun	Ene/Jul	Ene/Ago	Ene/Sep	Ene/Oct	Ene/Nov	Ene/Dic
Balance comercial	-2472	-3306	-4260	-3752	-5521	-4708	-5778	-6541	-8185	-8364	-878	-1510	-2125	-2035	-2382	-3028	-3811	-4283	-5843	-6438
Exportaciones	10657	15285	19944	24786	30025	35101	39689	44482	48452	52990	7629	11902	21083	25968	30938	34924	39460	44034	47176	51120
Importaciones	13129	18591	24204	28538	35546	39809	45467	51023	56637	61354	8507	13412	23208	28003	33320	37952	43271	48317	53019	57558
Servicios (neto)	-4846	-7550	-9691	-12264	-14707	-16538	-18379	-21674	-23679	-27288	-3178	-4929	-9919	-12947	-14848	-17022	-21107	-24787	-26739	-30393
Intereses	-970	-2832	-3391	-4505	-5533	-5626	-6120	-8002	-8807	-10390	-1076	-1487	-3547	-4983	-5652	-6372	-7292	-9503	-10275	-12096
Otros a/	-3876	-4718	-6300	-7759	-9174	-10912	-12259	-13672	-14872	-16898	-2102	-3442	-6372	-7964	-9196	-10650	-13815	-15284	-16464	-18297
Transf.unilaterales	618	817	999	1164	1327	1490	1668	1860	2015	2216	306	480	768	942	1197	1341	1469	1625	1713	1886
Entradas	-	-	-	-	-	-	-	-	-	-	-	-	-	-	-	-	-	-	-	-
Gastos	-	-	-	-	-	-	-	-	-	-	-	-	-	-	-	-	-	-	-	-
Transac. corrientes	-6700	-10039	-12952	-14852	-18901	-19756	-22489	-26355	-29849	-33437	-3750	-5959	-11276	-14007	-16033	-18709	-23450	-27445	-30869	-34945

Fuente: "Boletim do Banco Central".

a/ Incluye reinversiones de utilidades.

b/ En 1989, incluye US\$ 20.129 millones referentes a la consolidación en MYDFA.

c/ - = aumento; En 1994, incluye US\$ 615 millones de activos reclasificados.

Cuadro 15

BRASIL: RESERVAS INTERNACIONALES EN EL BANCO CENTRAL
(Balance en millones de dólares)

Periodo	Caja	Meses import. bienes	Liquidez
1985	7,690		10,482
1986	4,585		6,760
1987	4,433	4	7,458
1988	5,359	4	9,536
1989	7,268	5	9,679
1990	8,751	5	9,973
1991	8,522	5	9,406
1992	19,008	11	23,754
1993	25,878	12	32,211
1994	36,471	13	38,806
1995	50,449	12	51,840
1996	59,039	13	60,110
1997	51,359	10	52,173
1994			
Enero	29,138	14	35,390
Febrero	30,525	14	36,542
Marzo	32,395	15	38,282
Abril	35,082	16	38,289
Mayo	38,270	17	41,408
Junio	40,131	18	42,881
Julio	40,317	18	43,090
Agosto	40,204	18	42,981
Septiembre	40,873	18	43,455
Octubre	40,441	17	42,845
Noviembre	39,531	15	41,937
Diciembre	36,471	13	38,806
1995			
Enero	35,929	12	32,278
Febrero	35,750	12	37,998
Marzo	31,530	10	33,742
Abril	29,918	9	31,887
Mayo	31,664	9	33,731
Junio	31,492	8	33,512
Julio	39,780	10	41,823
Agosto	45,776	11	47,660
Septiembre	46,614	11	48,713
Octubre	48,231	11	49,694
Noviembre	49,797	12	51,257
Diciembre	50,449	12	51,840
1996			
Enero	52,176	13	53,540
Febrero	54,411	13	55,794
Marzo	54,331	13	55,753
Abril	55,429	14	56,769
Mayo	58,058	15	59,394
Junio	58,639	15	59,997
Julio	58,098	15	59,521
Agosto	58,287	14	59,643
Septiembre	57,381	14	58,775
Octubre	57,325	14	58,600
Noviembre	59,232	14	60,471
Diciembre	59,039	13	60,110
1997			
Enero	57,806	13	58,951
Febrero	58,524	13	59,405
Marzo	58,120	13	58,980
Abril	55,288	12	56,171
Mayo	58,459	12	59,279
Junio	56,795	12	57,615
Julio	59,493	12	60,331
Agosto	62,266	12	63,056
Septiembre	61,161	12	61,931
Octubre	52,852	10	53,690
Noviembre	51,174	10	52,035
Diciembre	51,359	10	52,173
1998			
Enero	52,479	10	53,103
Febrero	57,417	11	58,782
Marzo	67,772	13	68,594
Abril	73,849	15	74,656
Mayo	71,951	14	72,826
Junio	70,060	14	70,898
Julio	69,368	14	70,210
Agosto	66,480	13	67,333
Septiembre	44,986	9	45,811
Octubre	41,562	9	42,385
Noviembre	40,289	8	41,189
Diciembre	43,617	9	44,556
1999 */			
Enero	NA	10	36,111
Febrero	NA	12	35,603

Nota: Las Reservas Internacionales se refieren a los activos del Banco Central.

La columna Caja señala los activos disponibles. La columna Liquidez se refiere al concepto de liquidez internacional considerado por el FMI.

*/ PRELIMINAR.

Cuadro 16

BRASIL: TASA DE CAMBIO NOMINAL

Periodo	Cruzeiro Real por dolar	Variación Porcentual	
		Mensual	12 meses
Diciembre			
1989	0.01	54.18	1401.55
1990	0.17	17.52	1397.01
1991	1.07	27.18	528.48
1992	12.39	24.50	1059.01
1993	326.11	38.18	2532.57
1994	0.85	0.12	-
1995	0.97	0.62	15.01
1996	1.04	0.60	6.82
1997	1.12	0.92	7.75
1994			
Enero	458.66	40.65	2817.68
Febrero	637.80	39.06	3111.80
Marzo	913.35	43.20	3535.80
Abril	1302.28	42.58	3953.82
Mayo	1875.27	44.00	4397.05
Junio	2750.00	46.65	4960.73
REALES POR DOLAR			
Julio a/	0.94	-	-
Agosto	0.89	-5.43	-
Septiembre	0.85	-4.05	-
Octubre	0.85	-0.82	-
Noviembre	0.85	-0.12	-
Diciembre	0.85	0.12	-
1995			
Enero	0.84	-0.47	-
Febrero	0.85	1.19	-
Marzo	0.90	5.16	-
Abril	0.91	1.90	-
Mayo	0.91	-0.77	-
Junio	0.92	1.77	-
Julio	0.94	1.52	-0.43
Agosto	0.95	1.60	6.97
Septiembre	0.95	0.32	11.84
Octubre	0.96	0.63	13.48
Noviembre	0.97	0.73	14.44
Diciembre	0.97	0.62	15.01
1996			
Enero	0.98	0.58	16.22
Febrero	0.98	0.57	15.52
Marzo	0.99	0.39	10.27
Abril	0.99	0.46	8.71
Mayo	0.99	0.23	9.80
Junio	1.00	0.97	8.94
Julio	1.01	0.68	8.03
Agosto	1.02	0.56	6.93
Septiembre	1.02	0.45	7.08
Octubre	1.03	0.60	7.04
Noviembre	1.03	0.54	6.85
Diciembre	1.04	0.60	6.82
1997			
Enero	1.05	0.64	6.90
Febrero	1.05	0.57	6.90
Marzo	1.06	0.76	7.30
Abril	1.07	0.93	7.81
Mayo	1.07	0.00	7.56
Junio	1.08	0.93	7.53
Julio	1.08	0.00	6.80
Agosto	1.09	0.93	7.19
Septiembre	1.10	0.59	7.33
Octubre	1.10	0.60	7.34
Noviembre	1.11	0.62	7.41
Diciembre	1.12	0.92	7.75
1998			
Enero	1.12	0.33	7.42
Febrero	1.13	0.60	7.44
Marzo	1.14	0.62	7.29
Abril	1.14	0.61	6.94
Mayo	1.15	0.54	7.52
Junio	1.16	0.56	7.12
Julio	1.16	0.56	7.72
Agosto	1.18	1.16	7.97
Septiembre	1.19	0.74	8.14
Octubre	1.19	0.64	8.18
Noviembre	1.20	0.67	8.24
Diciembre	1.21	0.62	7.92
1999			
Enero	1.98	64.08	76.49

FUENTE: Banco Central do Brasil.

a/ A partir de julio inclusive nueva unidad monetaria Real (R\$).

Cuadro 18

BRASIL: VARIACION MENSUAL Y TRIMESTRAL ANUALIZADA DE LOS PRINCIPALES INDICES DE PRECIOS

	Indice General de Precios (disponibilidad interna) a/ IGP-DI		Indice de Precios al por Mayor (disponibilidad interna) IPA-DI		Indice Nacional de Precios al consumidor b/ INPC	
	Mensual	Trimestral	Mensual	Trimestral	Mensual	Trimestral
		Anualizada c/		Anualizada c/		Anualizada c/
1992						
Diciembre	23.70	1258.6	23.78	1266.4	27.89	1441.2
1993						
Diciembre	36.22	3940.9	35.72	3818.2	37.73	3883.3
1994						
Enero	42.19	4852.4	41.28	4595.5	41.32	4810.0
Febrero	42.41	5689.0	43.23	5589.0	40.57	5504.0
Marzo	44.83	7297.3	43.65	7039.7	43.08	6426.8
Abril	42.46	7353.6	40.20	6823.9	42.86	6716.0
Mayo	40.95	7052.6	38.47	5948.4	42.73	7144.7
Junio	46.58	7404.7	45.50	6266.0	48.24	8247.7
Julio d/	5.47	2154.6	4.41	1858.1	7.75	2601.4
Agosto	3.34	551.5	4.40	532.7	1.85	600.4
Septiembre	1.55	50.1	1.79	51.6	1.40	53.3
Octubre	2.58	34.3	2.71	41.9	2.82	27.1
Noviembre	2.47	29.8	2.18	30.2	2.96	32.8
Diciembre	0.57	24.9	0.17	22.1	1.70	34.4
1995						
Enero	1.36	19.0	0.87	13.6	1.44	27.3
Febrero	1.15	13.0	0.58	6.7	1.01	17.9
Marzo	1.81	18.7	1.08	10.6	1.62	17.5
Abril	2.30	23.2	1.99	15.6	2.49	22.5
Mayo	0.40	19.6	-2.03	4.1	2.10	27.9
Junio	2.62	23.4	1.55	6.0	2.18	30.7
Julio	2.24	23.1	2.24	7.0	2.46	30.6
Agosto	1.29	27.5	1.73	24.5	1.02	25.1
Septiembre	-1.08	10.1	-2.42	6.1	1.17	20.2
Octubre	0.23	1.7	-0.14	-3.4	1.40	15.3
Noviembre	1.33	1.9	1.49	-4.3	1.51	17.6
Diciembre	0.27	7.6	-0.61	3.0	1.65	19.8
1996						
Enero	1.79	14.4	1.31	9.1	1.46	20.1
Febrero	0.76	11.9	0.47	4.7	0.71	16.4
Marzo	0.22	11.6	-0.07	7.0	0.29	10.3
Abril	0.70	6.9	0.41	3.3	0.93	8.0
Mayo	1.69	10.9	1.34	6.9	1.28	10.5
Junio	1.22	15.4	0.94	11.3	1.33	15.1
Julio	1.09	17.2	1.38	15.7	1.20	16.4
Agosto	0.00	9.6	-0.05	9.4	0.50	12.8
Septiembre	0.13	5.0	0.41	7.2	0.02	7.1
Octubre	0.22	1.4	0.24	2.4	0.38	3.7
Noviembre	0.28	2.5	0.24	3.6	0.34	3.0
Diciembre	0.88	5.7	1.21	7.0	0.33	4.3
1997						
Enero	1.58	11.5	1.67	13.2	0.81	6.1
Febrero	0.42	12.1	0.64	15.0	0.45	6.5
Marzo	1.16	13.4	1.59	16.8	0.68	8.0
Abril	0.59	9.0	0.53	11.6	0.60	7.1
Mayo	0.30	8.5	0.14	9.4	0.11	5.7
Junio	0.70	6.5	0.24	3.7	0.35	4.3
Julio	0.09	4.4	-0.09	1.2	0.18	2.6
Agosto	-0.04	3.0	-0.15	0.0	-0.03	2.0
Septiembre	0.59	2.6	0.92	2.7	0.10	1.0
Octubre	0.34	3.6	0.41	4.8	0.29	1.4
Noviembre	0.83	7.3	1.08	10.1	0.15	2.2
Diciembre	0.69	7.7	0.87	9.9	0.57	4.1
1998						
Enero	0.88	10.0	0.75	11.3	0.85	6.5
Febrero	0.02	6.5	-0.15	6.0	0.54	8.1
Marzo	0.23	4.6	0.13	3.0	0.49	7.8
Abril	-0.13	0.5	-0.28	-1.2	0.45	6.1
Mayo	0.23	1.3	0.13	-0.1	0.72	6.8
Junio	0.28	1.5	0.17	0.1	0.15	5.4
Julio	-0.38	0.5	-0.61	-1.2	-0.28	2.4
Agosto	-0.17	-1.1	-0.04	-1.9	-0.49	-2.5
Septiembre	-0.02	-2.3	0.06	-2.3	-0.31	-4.2
Octubre	-0.03	-0.9	-0.19	-0.7	0.11	-2.7
Noviembre	-0.18	-0.9	-0.20	-1.3	-0.18	-1.5
Diciembre	0.98	3.1	1.74	5.5	0.42	1.4
1999						
Enero	1.15	8.1	1.58	13.2	0.65	3.6

FUENTE: CEPAL, en base a datos de Fundação Getúlio Vargas (FGV) y Fundação Instituto Brasileiro de Geografia y Estadística (FIBGE).

a/ El IGP-DI es el promedio ponderado del índice de precios al por mayor (60%) del índice de Costo de Vida en Rio de Janeiro (30%) y del Costo de la construcción civil (10%).

b/ El INPC, en su concepto restringido, es el promedio de los índices de precios al consumidor de las áreas metropolitanas.

c/ Estimación anual basada en el trimestre que termina en el mes indicado. d/ Inflación en relación a la nueva moneda Real (R\$).

Cuadro 19
BRASIL: EVOLUCIÓN DE LA TASA DE CAMBIO REAL

(Base: 1994=100)

Periodo	Tasa de cambio =(promedio mes)		Índice de precios al por mayor, productos manufacturados		Tasa de cambio real
	Real por dólar (1)	índice (2)	Brasil (3)	Estados Unidos (4)	(2)x(4):(3) (5)
1994	0.64	100.0	100.0	100.0	100.7
1995	0.91	143.2	153.0	103.8	97.1
1996	1.01	157.3	163.3	105.2	101.3
1994					
I	0.21	32.2	31.7	98.4	100.3
II	0.61	94.7	90.4	99.0	103.6
III	0.90	140.6	136.9	100.5	103.2
IV	0.85	132.5	141.0	102.1	96.0
1995					
I	0.87	135.8	145.4	102.7	95.9
II	0.90	140.9	151.7	104.4	97.0
III	0.94	147.7	157.1	104.3	98.0
IV	0.97	151.1	160.3	103.7	97.8
1996					
I	0.98	153.7	161.4	104.4	99.4
II	1.00	155.7	162.3	105.5	101.2
III	1.02	158.4	163.8	105.1	101.6
IV	1.04	161.5	165.8	105.9	103.1
1997					
I	1.05	164.2	168.5	106.5	103.8
II	1.07	167.4	169.9	105.0	103.5
III	1.09	170.0	171.4	105.3	104.5
IV	1.11	173.1	172.3	105.7	106.1
1998					
I	1.13	176.32	173.24	103.74	105.58
II	1.15	179.42	173.50	103.65	107.18
III	1.17	183.13	172.86	103.10	109.23
IV	1.20	187.32	172.03
1994					
Marzo	0.28	43.7	43.1	98.7	100.1
Abril	0.40	63.2	61.2	98.8	102.0
Mayo	0.58	90.3	85.5	99.1	104.6
Junio	0.84	130.8	124.5	99.2	104.2
Julio	0.93	145.6	136.9	100.1	106.5
Agosto	0.90	140.8	136.9	100.7	103.6
Septiembre	0.87	135.5	136.9	100.5	99.5
Octubre	0.85	132.5	139.7	100.7	95.5
Noviembre	0.84	131.9	141.0	104.4	97.7
Diciembre	0.85	133.1	142.5	101.3	94.6
1995					
Enero	0.86	134.7	144.1	102.3	95.7
Febrero	0.84	131.7	145.3	102.8	93.2
Marzo	0.90	140.9	146.8	103.0	98.9
Abril	0.90	140.9	149.7	104.0	97.9
Mayo	0.89	139.4	151.5	104.4	96.1
Junio	0.91	142.5	153.8	104.7	97.0
Julio	0.93	145.6	155.8	104.4	97.6
Agosto	0.94	147.2	156.5	104.3	98.1
Septiembre	0.96	150.3	159.0	104.1	98.4
Octubre	0.96	150.3	160.0	103.8	97.5
Noviembre	0.97	151.9	160.6	103.7	98.1
Diciembre	0.97	151.9	161.1	103.8	97.8
1996					
Enero	0.98	153.5	161.4	104.4	99.3
Febrero	0.98	153.5	161.5	104.2	99.0
Marzo	0.99	154.1	161.2	104.6	100.0
Abril	0.99	154.8	161.8	105.4	100.8
Mayo	1.00	155.7	162.2	105.4	101.2
Junio	1.00	156.7	162.9	105.6	101.5
Julio	1.01	157.3	163.1	105.0	101.3
Agosto	1.02	158.6	163.8	105.0	101.7
Septiembre	1.02	159.3	164.4	105.2	102.0
Octubre	1.03	160.3	164.7	105.4	102.6
Noviembre	1.04	162.0	165.3	105.7	103.6
Diciembre	1.04	162.1	167.4	106.6	103.2
1997					
Enero	1.05	163.5	168.0	107.8	104.9
Febrero	1.05	163.8	168.6	106.6	103.6
Marzo	1.06	165.3	168.8	105.1	102.9
Abril	1.07	166.9	169.5	104.8	103.2
Mayo	1.07	166.9	169.8	105.0	103.2
Junio	1.08	168.4	170.3	105.2	104.1
Julio	1.08	168.4	171.2	105.0	103.3
Agosto	1.09	170.0	171.3	105.3	104.5
Septiembre	1.10	171.6	171.6	105.6	105.6
Octubre	1.10	172.0	171.9	106.0	106.0
Noviembre	1.11	173.1	172.5	106.1	106.5
Diciembre	1.12	174.1	172.6	105.0	105.9
1998					
Enero	1.12	175.3	173.1	104.2	105.5
Febrero	1.13	176.3	173.2	103.7	105.5
Marzo	1.14	177.4	173.4	103.4	105.8
Abril	1.14	178.5	173.3	103.7	106.8
Mayo	1.15	179.4	173.5	103.7	107.2
Junio	1.16	180.4	173.8	103.6	107.6
Julio	1.16	180.9	173.4	103.5	108.0
Agosto	1.18	183.6	172.9	103.0	109.4
Septiembre	1.19	184.9	172.3	102.8	110.3
Octubre	1.19	186.1	172.2	102.7	111.0
Noviembre	1.20	187.3	171.8	102.3	111.6
Diciembre	1.21	188.5	172.1
1999					
Enero	1.98	309.3	175.3

Fuente: Fondo Monetario Internacional, "Estadísticas Financieras Internacionales" y Fundação Getúlio Vargas, "Conjuntura Econômica". IBRE/FGV: Índice de Precios al por Mayor, industria de transformación.

BRASIL: TASAS DE INTERES MENSUALES Y INFLACION
(Tasas promedio mensuales en porcentaje)

	Tasas de captación			Tasa de Referencia (TR)	Tasas de aplicación b/		Tasa de inflación a/
	Operaciones mercado abierto	Certificado de depósito	Depósitos de ahorros		Capital de giro	Credito al consumidor	
Diciembre							
1990	22.84	22.11	19.99	-	24.00	34.00	19.14
1991	31.16	28.40	29.06	28.42	35.20	35.40	24.15
1992	26.40	25.91	24.57	23.95	29.00	32.50	27.89
1993	40.41	39.80	37.48	36.80	46.50	70.20	37.73
1994	5.00	4.80	3.39	2.87	6.40	9.20	1.70
1995	2.73	2.66	1.85	1.34	4.33	5.33	1.65
1996	1.79	1.71	1.38	0.87	2.67	3.67	0.33
1997	2.92	2.59	1.82	1.31	4.37	5.07	0.57
1994							
Mayo	54.33	54.36	47.17	46.44	55.00	63.00	42.73
Junio	50.84	50.53	47.61	46.88	52.00	64.50	48.24
Julio c/	8.90	9.10	5.55	5.03	8.60	12.50	7.75
Agosto	5.40	5.30	2.64	2.13	5.00	5.40	1.85
Septiembre	3.95	3.88	2.95	2.44	4.70	5.80	1.40
Octubre	3.64	2.77	3.07	2.56	5.30	6.80	2.82
Noviembre	6.10	5.90	3.44	2.92	6.99	9.70	2.96
Diciembre	5.00	4.80	3.39	2.87	6.40	9.20	1.70
1995							
Enero	3.48	2.98	2.61	2.10	7.00	8.50	1.44
Febrero	3.24	3.11	2.36	1.85	7.00	8.10	1.01
Marzo	4.41	2.87	2.81	2.30	8.00	7.40	1.62
Abril	4.22	4.27	3.98	3.47	6.80	8.90	2.49
Mayo	4.27	3.91	3.76	3.24	6.30	7.50	2.10
Junio	4.05	3.56	3.40	2.88	5.80	7.10	2.18
Julio	4.01	3.78	3.51	2.99	5.80	7.10	2.46
Agosto	3.81	3.31	3.12	2.60	4.86	4.58	1.02
Septiembre	3.25	2.85	2.45	1.94	4.55	4.92	1.17
Octubre	3.06	2.70	2.16	1.65	4.76	5.24	1.40
Noviembre	2.84	2.50	1.95	1.44	4.51	6.60	1.51
Diciembre	2.73	2.66	1.85	1.34	4.33	5.33	1.65
1996							
Enero	2.56	2.55	1.76	1.25	3.89	4.17	1.46
Febrero	2.31	2.22	1.47	0.96	3.15	4.26	0.71
Marzo	2.20	2.00	1.32	0.81	3.15	3.33	0.29
Abril	2.03	1.94	1.16	0.66	3.82	3.33	0.93
Mayo	2.00	1.99	1.09	0.59	3.55	3.19	1.28
Junio	1.90	1.89	1.11	0.61	3.16	3.35	1.33
Julio	1.90	1.76	1.09	0.59	3.55	4.10	1.20
Agosto	1.95	1.86	1.13	0.63	3.03	3.60	0.50
Septiembre	1.88	1.75	1.17	0.66	3.02	3.67	0.02
Octubre	1.86	1.78	1.25	0.71	2.90	3.69	0.38
Noviembre	1.79	1.75	1.32	0.81	2.81	3.77	0.34
Diciembre	1.79	1.71	1.38	0.87	2.67	3.67	0.33
1997							
Enero	1.74	1.73	1.25	0.74	3.20	3.84	0.81
Febrero	1.66	1.72	1.16	0.66	3.26	3.61	0.45
Marzo	1.63	1.58	1.13	0.63	3.08	3.38	0.68
Abril	1.66	1.57	1.12	0.62	2.73	2.87	0.60
Mayo	1.58	1.64	1.14	0.64	2.89	2.41	0.11
Junio	1.59	1.60	1.16	0.65	2.86	2.98	0.35
Julio	1.61	1.58	1.16	0.66	2.80	2.87	0.18
Agosto	1.58	1.61	1.13	0.63	2.80	2.77	-0.03
Septiembre	1.58	1.55	1.15	0.65	2.73	2.77	0.10
Octubre	1.68	1.70	1.16	0.66	3.27	3.32	0.29
Noviembre	2.98	2.96	2.04	1.53	4.54	5.15	0.15
Diciembre	2.92	2.59	1.82	1.31	4.37	5.07	0.57
1998							
Enero	2.67	2.66	1.65	1.15	4.34	4.84	0.85
Febrero	2.11	2.29	0.95	0.45	4.10	4.73	0.54
Marzo	2.18	1.97	1.40	0.90	3.99	4.90	0.49
Abril	1.69	1.66	0.97	0.47	3.85	6.10	0.45
Mayo	1.63	1.73	0.96	0.45	3.63	6.20	0.72
Junio	1.60	1.68	0.99	0.49	3.39	5.88	0.15
Julio	1.69	1.61	1.05	0.55	3.43	5.57	-0.28
Agosto	1.47	1.48	0.88	0.37	3.31	5.03	-0.49
Septiembre	2.49	2.24	0.95	0.45	4.00	6.32	-0.31
Octubre	2.93	2.25	1.39	0.89	4.03	6.65	0.11
Noviembre	2.58	1.95	1.12	0.61	3.85	6.70 */	-0.18
Diciembre	2.38	1.70	1.25	0.74	3.65	5.80 */	0.42
1999							
Enero	2.17	1.77	1.02	0.52	3.93	8.40 */	0.65

Fuente: CEPAL, sobre la base de datos de publicaciones financieras.

a/ 1985: Índice General de Precios en el concepto de disponibilidad interna ;

1986: Índice Nacional de Precios al Consumidor en su concepto amplio (enero y febrero) e Índice de Precios al Consumidor, de febrero en adelante.

1987: Índice de Precios al Consumidor (IPC) hasta mayo inclusive; de junio en adelante Índice Nacional de Precios al Consumidor-INPC.

1988 y 1989 (hasta julio): Índice Nacional de Precios al Consumidor (INPC); 1989 - agosto: IPC; 1989 sep-dic. y 1990 adelante - INPC.

b/ Tasa promedio aritmética de las financieras de São Paulo y Rio de Janeiro, en la última semana del mes. */ Hotmoney al final del mes.

c/ Tasas en relación a la nueva moneda Real(R\$).

Cuadro 21

BRASIL: MEDIOS DE PAGO Y BASE MONETARIA

PERIODO	MEDIOS DE PAGO a/			BASE MONETARIA b/		
	Saldo a fin de periodo	Variación en relación a diciembre del año anterior	Variación en relación al mismo mes del año anterior	Saldo a fin de cada mes	Variación en relación a diciembre del año anterior	Variación en relación al mismo mes del año anterior
Saldo en millones de cruzeiros reales - CR\$						
1992						
Diciembre	109489	918.6	918.6	69275	992.3	992.3
1993						
Diciembre	2389165	2082.1	2082.1	1421006	1951.3	1951.3
Saldo en millones de reales - R\$						
1994						
Enero	6086	600.5	...	568	9.9	...
Febrero	6704	671.7	...	774	49.8	...
Marzo	5802	567.8	...	1035	100.2	...
Abril	5935	583.1	...	1562	202.4	...
Mayo	6184	611.8	...	2284	342.0	...
Junio	7466	759.4	...	3175	514.4	...
Julio	10687	1130.1	...	7534	1358.0	...
Agosto	12902	1385.1	...	9414	1721.8	...
Septiembre	15844	1723.7	...	12788	2374.8	...
Octubre	16735	1826.2	...	12999	2415.6	...
Noviembre	17825	1951.7	...	13256	2465.4	...
Diciembre	22773	2521.2	...	17685	3322.5	...
1995						
Enero	18217	-20.0	199.3	16737	-5.4	2846.9
Febrero	19886	-12.7	196.6	15821	-10.5	1944.0
Marzo	17082	-25.0	194.4	15582	-11.9	1406.1
Abril	17142	-24.7	188.8	13828	-21.8	785.0
Mayo	16078	-29.4	160.0	13812	-21.9	504.8
Junio	17622	-22.6	136.0	13943	-21.2	339.2
Julio	17879	-21.5	67.3	15034	-15.0	99.5
Agosto	17776	-21.9	37.8	15614	-11.7	65.9
Septiembre	19069	-16.3	20.4	13454	-23.9	5.2
Octubre	19775	-13.2	18.2	15352	-13.2	18.1
Noviembre	21912	-3.8	22.9	15559	-12.0	17.4
Diciembre	28493	25.1	25.1	21681	22.6	22.6
1996						
Enero	23482	-17.6	28.9	22434	3.5	34.0
Febrero	23095	-18.9	16.1	17007	-21.6	7.5
Marzo	22895	-19.6	34.0	16186	-25.3	3.9
Abril	23004	-19.3	34.2	15002	-30.8	8.5
Mayo	23087	-19.0	43.6	16272	-24.9	17.8
Junio	24093	-15.4	36.7	16802	-22.5	20.5
Julio	23265	-18.3	30.1	18748	-13.5	24.7
Agosto	23620	-17.1	32.9	15687	-27.6	0.5
Septiembre	25397	-10.9	33.2	20638	-4.8	53.4
Octubre	23825	-16.4	20.5	15565	-28.2	1.4
Noviembre	25029	-12.2	14.2	15668	-27.7	0.7
Diciembre	30639	7.5	7.5	19976	-7.9	-7.9
1997 c/						
Enero	33609	9.7	43.1	23860	19.4	6.4
Febrero	36309	18.5	57.2	20285	1.5	19.3
Marzo	37135	21.2	62.2	22324	11.8	37.9
Abril	35991	17.5	56.5	27291	36.6	81.9
Mayo	36544	19.3	58.3	21740	8.8	33.6
Junio	37482	22.3	55.6	24688	23.6	46.9
Julio	35643	16.3	53.2	24216	21.2	29.2
Agosto	37903	23.7	60.5	21868	9.5	39.4
Septiembre	39240	28.1	54.5	24700	23.6	19.7
Octubre	39472	28.8	65.7	26147	30.9	68.0
Noviembre	40255	31.4	60.8	22972	15.0	46.6
Diciembre	47728	55.8	55.8	31828	59.3	59.3
1998 c/						
Enero	42894	-10.1	27.6	30564	-4.0	28.1
Febrero	42900	-10.1	18.2	29091	-8.6	43.4
Marzo	41212	-13.7	11.0	29985	-5.8	34.3
Abril	42045	-11.9	16.8	30655	-3.7	12.3
Mayo	42386	-11.2	16.0	31099	-2.3	43.0
Junio	43987	-7.8	17.4	37221	16.9	50.8
Julio	43945	-7.9	23.3	32986	3.6	36.2
Agosto	44237	-7.3	16.7	35413	11.3	61.9
Septiembre	43914	-8.0	11.9	32002	0.5	29.6
Octubre	42953	-10.0	8.8	32826	3.1	25.5
Noviembre	46091	-3.4	14.5	39738	24.9	73.0
Diciembre	50556	5.9	5.9	39184	23.1	23.1

Fuente: Banco Central do Brasil.

a/ Se define como la suma de los pasivos monetarios de la autoridad monetaria: papel moneda en circulación y los depósitos a la vista del Banco Central, los Bancos comerciales y otras instituciones. Autoridad monetaria se refiere sólo al Banco Central.

b/ Se define como el papel moneda en circulación (papel moneda emitido menos moneda en la caja fuerte del Banco Central), más las reservas bancarias (recogimientos compulsorios en especie del Banco de Brasil, Bancos Comerciales y de la Caja Económica). Hasta febrero de 1986 incluye los depósitos voluntarios de los Bancos Comerciales que a partir de marzo de 1986 fueron incorporados a las reservas bancarias.

c/ Preliminar.

Cuadro 22

BRASIL: RESULTADO FINANCIERO DEL TESORO NACIONAL
(valores en millones de Reales) a/

ESPECIFICACION	(Enero)		(Enero-Diciembre)					
	1998	1999	1993	1994	1995	1996	1997	1998
A.INGRESOS TOTALES	15 501	15 445	49 200	82 273	93 839	101 728	115 990	137 669
Impuestos	11 800	11 711	46 991	78 784	92 832	101 695	107 120	117 782
Otros ingresos	3 701	3 734	2 209	3 489	1 007	33	8 871	19 887
B.GASTOS TOTALES	15 053	14 522	50 490	81 423	89 973	98 613	111 811	124 781
Sueldos y Contribuciones	4 307	3 692	18 386	32 057	42 630	44 604	41 805	45 896
Transf. a estados y municipios	2 660	2 891	12 296	15 884	20 904	22 888	24 081	27 223
Encargos reales de la deuda pública	3 986	3 394	-	9 749	14 405	12 411	43 835	48 808
Otros b/	8 087	7 939	19 808	33 482	26 439	31 121	45 925	51 662
C.RESULTADO DE CAJA	448	923	-1 290	850	3 866	3 115	4 180	12 888

FUENTE: Secretaria Nacional da Fazenda, Departamento do Tesouro Nacional.

a/ Deflactor IGP-DI.

b/ Incluye variación de depósitos en el Banco do Brasil (conta suprimiento).

FUENTES

01. Banco Central do Brasil (BACEN); Departamento Económico - Brasil Programa Económico: Ajustamento Interno e Externo (Publicación trimestral)
 - "Informativo Mensal"- "Boletim Mensal"- "Relatório Anual"
02. Ministério da Fazenda (MF)
 - i) Secretaria de Comércio Exterior (SECEX)
 - Brasil: Exportação
 - ii) Fundação Instituto Brasileiro de Geografia e Estatística (FIBGE)
 - Comissão Especial de Planejamento, Controle e Avaliação das Estatísticas Agropecuárias (CEPAGRO), "Levantamento Sistemático da Produção Agrícola" (mensual)
 - "Indicadores IBGE" (mensual): para informações sobre desemprego, preços e produção industrial
03. Faculdade de Economia e Administração da Universidade de São Paulo, Fundação Instituto de Pesquisas Econômicas (FIPE)
 - "Informações FIPE" (mensual)
04. Federação das Indústrias do Estado de São Paulo (FIESP). Departamento de Economia
 - "Levantamento de Conjuntura - Índices FIESP" (mensual)
05. Fundo Monetário Internacional (FMI)
 - International Financial Statistics (IFS)
 - Balance of Payments Yearbook
06. Fundação Centro de Estudos do Comércio Exterior (FUNCEX), Superintendência de Estudos e Pesquisas, Coordenação de Estudos Conjunturais (SECS)
 - "Balança Comercial e outros Indicadores Conjunturais" (mensual)
07. Fundação Getúlio Vargas (FGV), Instituto Brasileiro de Economia (IBRE)
 - "Conjuntura Econômica" (mensual)
 - "Agroanalysis" (mensual)
08. Ministério do Trabalho; Secretaria Nacional do Trabalho (CAGED)
 - Estatística Mensal de Emprego e Salário
09. Secretaria de Economia e Planejamento do Estado de São Paulo
 - Análise de Conjuntura Econômica
10. Confederação Nacional da Indústria (CNI)
 - "Indicadores Industriais CNI" (mensual)
 - Grado de utilización de la capacidad instalada

**NACIONES UNIDAS
COMISION ECONOMICA PARA AMERICA LATINA Y EL CARIBE**

CEPAL/BRASILIA

SBS EDIFÍCIO BNDES 17º ANDAR - 70076-900 - BRASÍLIA - DF - BRASIL
CAIXA POSTAL 08751 - 70312-970 - BRASÍLIA - DF - BRASIL
FONE: (55 61) 321-3232/225-2779
FAX: (55 61) 321-4247
E-MAIL: cepal@tba.com.br
www.eclac.cl/espanol/investigacion/brasil/brasil.htm