

Documento Interno
para discusión
No.LC/BRS/R.51/96
Diciembre 1996
Original: Español



CEPAL

COMISION ECONOMICA PARA AMERICA LATINA Y EL CARIBE
OFICINA EN BRASILIA

EVOLUCION DE LA ECONOMIA BRASILEÑA

Informe Estadístico

Diciembre 1996



900013262 - BIBLIOTECA CEPAL

El presente informe estadístico incluye las informaciones disponibles hasta la tercera semana del mes de Enero.

INDICE

Brasil: Evolución de los principales indicadores económicos

- 01.Brasil: Producción agropecuaria.
- 02.Brasil: Nivel de actividad de la industria manufacturera.
- 03.Brasil: Producción manufacturera por ramas industriales.
- 04.Brasil: Producción industrial según categorías de uso.
- 05.Brasil: Producción industrial, grado utilización capacidad instalada
- 06.Brasil: Indicadores del nivel de consumo.
- 07.Brasil: Evolución del salario-mínimo real.
- 08.Brasil: Personal ocupado y salario real en el sector manufacturero Estado de Sao Paulo.
- 09.Brasil: Índice mensual de empleo total y por sectores de actividad.
- 10.Brasil: Tasas de desempleo en las principales areas metropolitanas
- 11.Brasil: Comercio exterior, FOB.
- 12.Brasil: Estructura de las exportaciones, FOB.
- 13.Brasil: Importaciones por categorías de uso.
- 14.Brasil: Balance de pagos.
- 15.Brasil: Reservas Internacionales en el Banco Central.
- 16.Brasil: Tasa de Cambio Nominal.
- 17.Brasil: Tasas de variación de los precios.
- 18.Brasil: Variación mensual y trimestral anualizada de los principales índices de precios.
- 19.Brasil: Evolución de la tasa de cambio real.
- 20.Brasil: Tasas de intereses mensuales y inflación
- 21.Brasil: Medios de Pago y Base Monetaria.
- 22.Brasil: Resultado Financiero del Tesoro Nacional.

GRAFICOS

*Grafico 1 - Sao Paulo: Produccion Industrial &
Utilizacion de la Capacidad Instalada*

*Grafico 2 - Sao Paulo: Personal Ocupado, Masa Salarial y
Salario Real Medio*

Grafico 3 - Brasil: Indice Mensual de Empleo

*Grafico 4 - Brasil: Tasa de Inflacion Oficial e
Interes de Credito al Consumidor*

Grafico 5 - Brasil: Comercio Exterior

Gráfico 1

PRODUCCION INDUSTRIAL & UTILIZACION CAPACIDAD INSTALADA

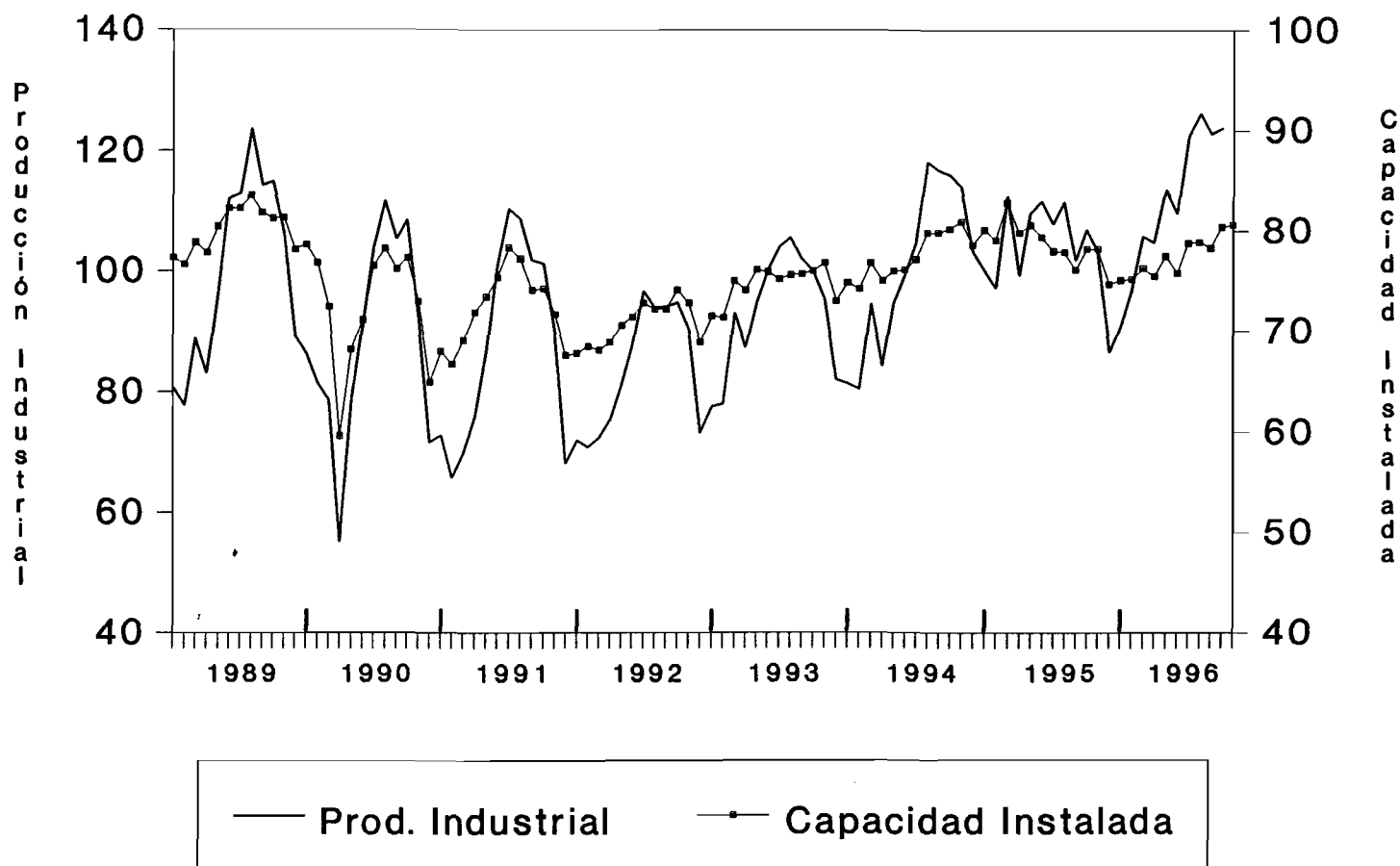

Fuente: Cuadros 2 y 5

Gráfico 3

BRASIL: INDICE MENSUAL DE EMPLEO

(diciembre 1984=100)

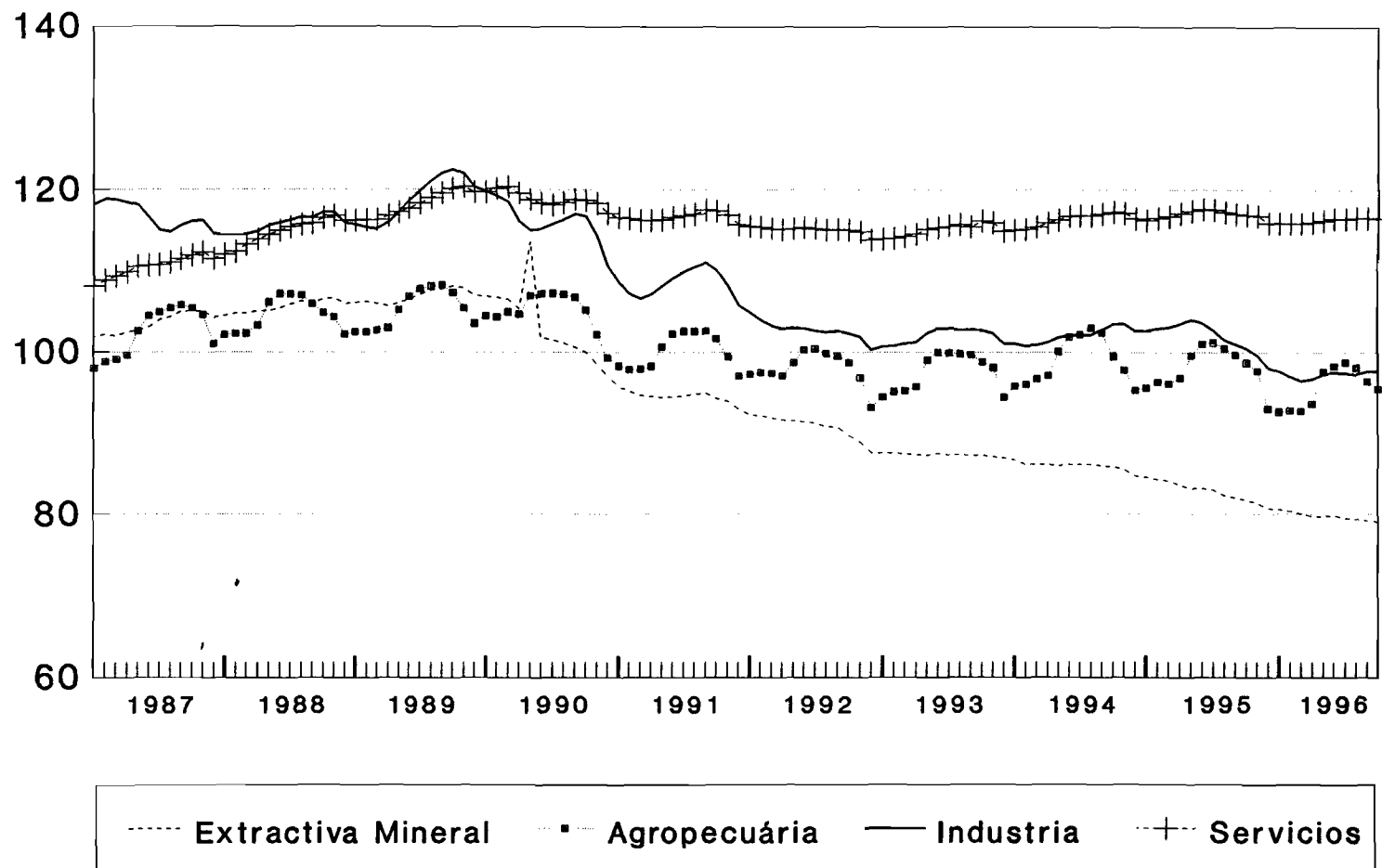

Fuente: Cuadro 9

Gráfico 5

COMERCIO EXTERIOR

(Millones de dólares - FOB)

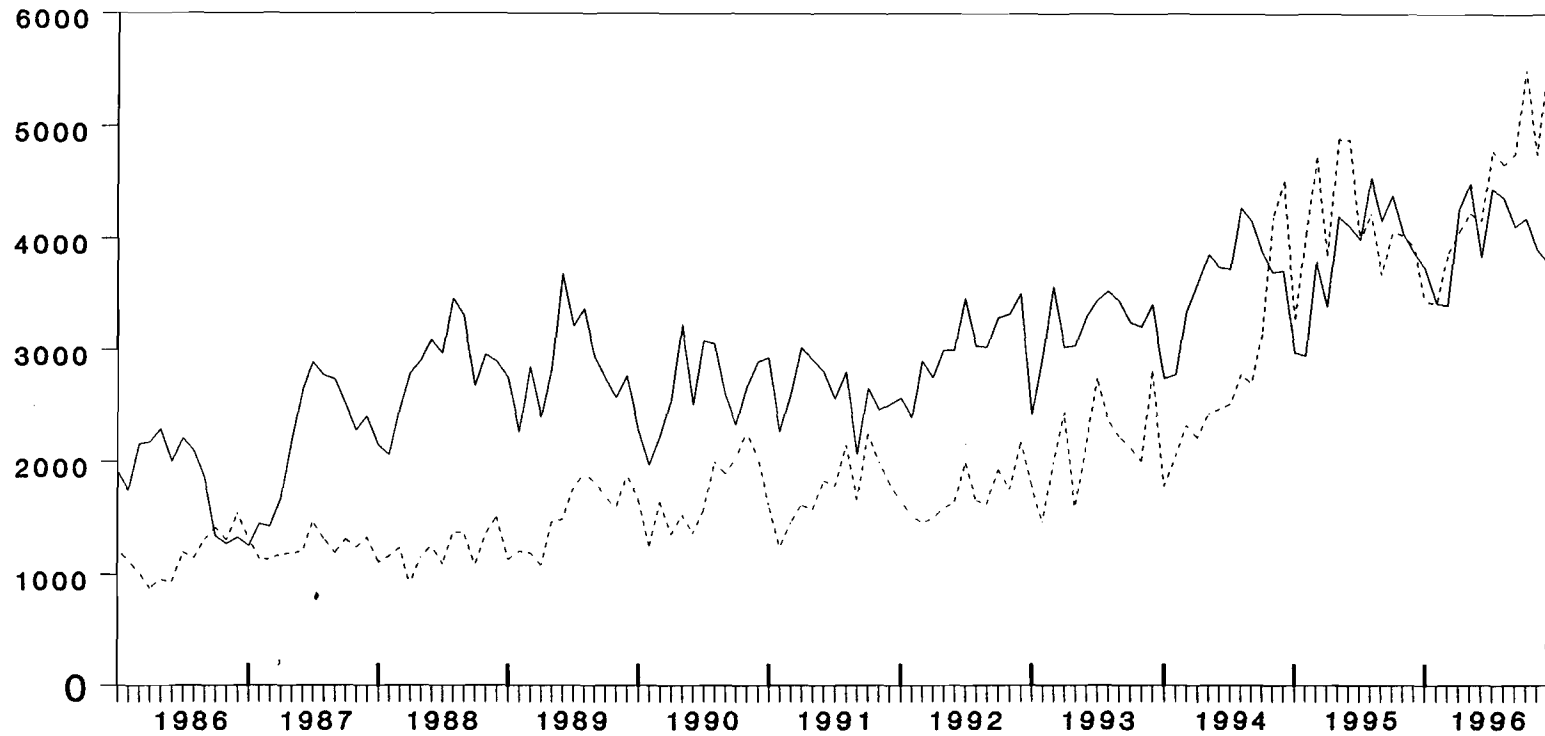

— Exportación - - - - Importación

Fuente: Cuadro 11

CUADROS

Cuadro 1

BRASIL: PRODUCCIÓN AGROPECUARIA

A. PRODUCCIÓN AGRÍCOLA 1996

(Estimación oficial a Diciembre 1996 en miles de toneladas)

PRODUCTOS	1995	1996	VARIACIÓN PERCENTUAL		
			96/95	94/93	93/92
Algodón arbóreo (en carozo)	10	9	-10,0	112,8	-64,5
Algodón herbáceo (en carozo)	1441	1023	-29,0	19,4	-39,3
Arroz (en cáscara)	11213	10038	-10,5	3,9	-0,9
Avena (en grano)	177	186	5,1	-2,2	-11,5
Batata inglesa 1ª cosecha	1435	1520	5,9	3,5	-8,4
Batata inglesa 2ª cosecha	818	769	-6,0	9,4	4,2
Batata inglesa 3ª cosecha	235	201	-14,5	-9,3	10,4
Cacao	295	313	6,1	-3,3	5,5
Cafe (en coco)	1858	2547	37,1	2,3	-1,4
Cana-de-azúcar	303557	324413	6,9	18,8	-9,9
Cebada (en grano)	104	150	44,2	-8,4	-11,3
Cebolla	930	944	1,5	10,1	-6,5
Centeno (en grano)	3	6	100,0	-27,1	-17,1
Frijoles 1ª cosecha	1386	1332	-3,9	22,0	-14,8
Frijoles 2ª cosecha	1308	1321	1,0	64,2	-15,6
Frijoles 3ª cosecha	167	159	-4,8	3,9	22,8
Maiz 1ª cosecha	32763	28366	-13,4	8,4	-4,5
Maiz 2ª cosecha	3051	3644	19,4	2,6	50,2
Mamona	32	62	93,8	28,7	-58,0
Mandioca	25315	24569	-2,9	12,7	-0,9
Mani (en cascara) 1º cosecha	136	120	-11,8	8,4	-11,9
Mani (en cascara) 2º cosecha	32	27	-15,6	2,6	-11,2
Naranja	97987	109239	11,5	-7,1	-8,5
Sorgo (en grano)	242	323	33,5	15,1	-12,8
Soya (en grano)	25651	23170	-9,7	10,7	18,4
Trigo	1534	3276	113,6	1,4	-21,3

a/ Diciembre

B. PRODUCCIÓN PECUARIA 1995

(Enero-Diciembre)

PRODUCTOS	1994	1995	VARIACIÓN PERCENTUAL		
			95/94	94/93	93/92
Carnes (miles de toneladas):					
Vacuno	3129	3476	11,1	0,2	-1,9
Porcino	949	1122	18,2	7,2	-2,4
Ave	2348	2667	13,6	13,2	8,5
Leche (millones de litros)	9409	10528	11,9	2,9	-6,3
Huevos (millones de docenas)	1069	1143	6,9	3,2	1,2

Fuentes: Comissão Especial de Planejamento, Controle e Avaliação das Estatísticas

Agropecuárias-CEPAGRO/FIBGE; Levantamento sistemático da produção agrícola.

Instituto Brasileiro de Geografia e Estatística IBGE.

Cuadro 3

BRASIL: PRODUCCION MANUFACTURERA POR RAMAS INDUSTRIALES
NUEVA SERIE
(INDICE BASE FIJA MENSUAL MEDIA 1994 = 100)

RAMAS INDUSTRIALES	1992	1993	1994	1995	1995				1996									
					SEP.	OCT.	NOV.	DIC.	ENE.	FEB.	MAR.	ABR.	MAY.	JUN.	JUL.	AGO.	SEP.	OCT.
Industria total	85,9	92,2	100,0	101,1	100,9	105,1	102,9	90,1	91,0	89,0	97,3	97,2	104,9	99,5	112,2	111,4	113,1	113,9
Extrativa mineral	95,0	95,6	100,0	103,1	104,7	112,7	108,6	104,7	114,4	107,4	109,4	109,1	113,5	109,6	113,7	110,5	112,1	118,8
Industria manufacturera	85,7	92,5	100,0	101,4	101,2	105,1	103,0	89,1	89,6	88,1	96,9	96,8	104,8	99,3	112,9	112,4	109,2	114,2
Minerales no-metálicos	92,5	96,9	100,0	104,0	102,9	103,5	102,9	98,5	98,7	94,2	105,2	104,9	115,0	110,4	117,1	121,4	116,8	120,2
Metalúrgico	83,3	89,7	100,0	97,4	90,7	93,5	90,5	84,8	90,4	90,9	97,3	94,7	98,3	95,5	105,8	102,8	101,4	105,5
Mecánica	70,2	82,4	100,0	95,1	79,4	78,4	80,6	68,1	70,5	80,6	82,3	83,0	86,8	81,2	89,2	87,4	84,2	84,6
Material Elect.y Comun.	73,1	84,0	100,0	114,0	115,4	114,2	119,7	96,8	94,7	99,8	115,9	109,4	122,7	110,4	128,8	126,6	128,0	134,4
Material de Transporte	73,2	87,5	100,0	102,6	93,8	104,2	103,5	73,6	88,1	92,5	100,5	108,1	110,2	92,3	115,5	114,5	107,6	114,8
Madera	96,0	102,5	100,0	96,2	98,6	96,3	98,4	86,7	93,2	90,2	97,3	94,1	102,7	93,8	103,9	103,3	100,1	103,3
Muebles	81,2	98,1	100,0	105,8	100,0	106,9	112,9	107,6	108,9	102,1	111,3	113,3	122,8	106,9	123,9	127,9	121,4	134,0
Papel y cartón	92,8	97,3	100,0	100,2	97,3	98,6	98,2	92,0	98,3	94,3	98,4	98,6	101,9	99,8	107,4	107,8	105,0	108,8
Caucho	88,4	96,0	100,0	100,3	85,8	92,6	90,1	88,5	94,0	90,5	99,6	97,8	104,4	98,8	113,4	106,5	100,9	103,1
Cueros y pieles	90,7	102,4	100,0	79,7	72,1	79,5	80,8	70,1	75,9	73,0	74,5	75,5	79,2	75,7	85,2	85,6	80,1	83,8
Productos químicos	89,3	93,2	100,0	99,0	120,0	121,2	109,8	94,3	85,1	77,5	87,8	86,6	99,5	105,2	119,3	121,5	121,8	126,4
Prod. Farmaceuticos	91,8	103,0	100,0	118,8	105,8	114,8	118,7	97,7	94,0	93,5	106,2	114,7	125,4	104,7	125,4	112,1	107,4	112,8
Perfumeria,jabones,velas	93,5	97,7	100,0	105,4	102,7	110,9	111,7	100,9	107,6	98,8	115,9	108,1	116,9	110,6	114,1	109,9	103,8	109,3
Artículos Plásticos	90,1	96,9	100,0	111,2	106,3	118,4	119,9	105,1	114,1	113,1	121,8	121,2	128,5	113,5	127,6	127,9	126,5	133,0
Textiles	97,5	97,1	100,0	94,9	80,4	85,9	85,0	70,9	75,6	78,3	92,2	96,6	98,8	89,3	97,0	97,6	91,3	94,5
Prendas de vestir,calzados,etc	93,5	101,8	100,0	94,7	88,3	98,7	101,4	85,6	82,0	75,0	80,9	83,7	89,2	81,0	96,7	103,0	99,8	107,5
Alimentos	98,3	98,6	100,0	108,3	120,1	129,7	125,3	113,3	108,8	92,1	99,8	98,1	114,0	113,4	130,7	132,1	124,6	132,6
Bebidas	83,2	91,4	100,0	118,4	119,6	120,6	129,2	122,9	113,0	109,2	108,3	112,4	108,4	95,2	114,3	111,6	113,5	123,7
Tabaco	112,3	117,3	100,0	94,8	45,9	48,4	49,1	45,3	57,3	108,2	180,9	193,9	195,0	128,7	110,2	78,1	63,2	60,3

FUENTE: IBGE/DPE/DEPARTAMENTO DE INDUSTRIA.

Nota: Cambio de metodología de cálculo: Nueva base de comparación. Esta nueva serie de producción industrial fué calculada a base de una nueva serie de datos ancorados en el Censo Industrial de 1985. (serie anterior se refería al Censo de 1980); mudanza importante pues actualiza la base de la pesquisa y pasa a tener la media del año 1991 como año base.

Otros cambios importantes se refieren:

- El universo de datos incluidos en la muestra es relevantemente mayor (62% del universo contra 49.5% de la muestra utilizada anteriormente).
- Fueron agregados a la pesquisa tres generos más, madera, mobiliario, cueros y pieles. Dentro de los sub-sectores fueron agregados 12 nuevos, con destaque para industrialización de cafe, destilación de alcohol y sub-sector de beneficiamiento de arroz y en el género de material eléctrico fué incluida la producción de computadores y otros productos de informática.
- La adopción de esta nueva serie ancorada en el Censo Industrial de 1985 cambió la estructura de las ponderaciones. Las mayores mudanzas se dieron en relación a la ponderación de la industria manufacturera dentro del sector industrial que descende de 97.07% a 92.73%, la consiguiente subida de la industria extractiva mineral de 2.93% para 7.27%. Dentro de la industria de transformación se destaca la reducción del material de transporte de 7.34% a 6.26%.

Cuadro 5
PRODUCCIÓN INDUSTRIAL
GRADO DE UTILIZACIÓN DE LA CAPACIDAD INSTALADA
(Porcentajes)

Años y meses	Brasil (CNI)	Estado de São Paulo (FIESP)
1992	72,3	70,7
1993	75,2	74,6
1994	77,2	77,4
1995	78,0	78,7
1992		
Diciembre	72,9	68,9
1993		
Enero	73,7	70,6
Febrero	73,5	71,0
Marzo	74,8	75,0
Abril	75,4	74,1
Mayo	75,4	76,1
Junio	75,9	75,9
Julio	75,7	75,2
Agosto	75,2	75,6
Septiembre	75,3	75,7
Octubre	75,5	76,0
Noviembre	76,2	76,8
Diciembre	76,3	73,0
1994		
Enero	76,1	74,8
Febrero	75,5	74,2
Marzo	76,0	76,8
Abril	75,1	75,0
Mayo	75,3	76,0
Junio	75,8	76,1
Julio	76,2	77,1
Agosto	77,9	79,8
Septiembre	78,8	79,8
Octubre	78,6	80,2
Noviembre	79,5	80,9
Diciembre	81,0	78,6
1995		
Enero	80,5	80,1
Febrero	79,6	79,1
Marzo	80,8	82,8
Abril	78,8	79,8
Mayo	78,6	80,6
Junio	77,6	79,4
Julio	76,9	78,0
Agosto	76,9	77,9
Septiembre	76,0	76,1
Octubre	76,5	78,2
Noviembre	76,8	78,2
Diciembre	77,2	74,7
1996		
Enero	76,5	75,1
Febrero	79,5	75,2
Marzo	77,0	76,3
Abril	76,2	75,5
Mayo	77,5	77,5
Junio	76,7	75,8
Julio	76,9	78,8
Agosto	78,7	78,9
Septiembre	78,3	78,3
Octubre	78,5	80,4
Noviembre	...	80,6

Fuentes: Brasil: Confederação Nacional da Indústria - (CNI).
Estado de São Paulo: Federação das Indústrias do
Estado de São Paulo.

Cuadro 7
BRASIL: EVOLUCION DEL SALARIO MINIMO REAL

Años/meses	Salario Mínimo Nominal Cruzeiros reais (CR\$)/mes	Salario Mínimo Real (Índice Dic 1994=100)		
		IGP-DI a/	ICV b/	
1990	4,83	109,99	136,63	
1991	29,98	137,72	160,42	
1992	282,74	132,31	153,53	
1993	8177,87	117,95	159,02	
1992	Diciembre	522,19	91,86	106,40
1993	Junio	3303,30	110,20	152,43
	Julio	4639,80	120,40	158,57
	Agosto	5534,00	104,78	139,38
	Septiembre	9606,00	132,77	178,55
	Octubre	12024,00	123,47	164,63
	Noviembre	15021,00	113,41	149,76
	Diciembre	18760,00	103,97	135,80
1994	Enero	32882,00	128,18	166,84
	Febrero	42829,00	117,16	153,06
	<u>URV/Mes c/</u>			
	Marzo	64,79	107,36	144,65
	Abril	64,79	100,90	126,68
	Mayo	64,79	108,41	130,92
	Junio	64,79	108,41	127,31
	<u>REAL (R\$)/Mes d/</u>			
	Julio	64,79	102,79	117,77
	Agosto	64,79	99,38	100,51
	Septiembre	70,00	105,73	107,03
	Octubre	70,00	103,07	104,27
	Noviembre	70,00	100,57	101,11
	Diciembre	70,00	100,00	100,00
1995	Enero e/	70,00	110,54	110,33
	Febrero e/	70,00	109,28	108,57
	Marzo	70,00	107,34	105,67
	Abril	70,00	104,94	102,69
	Mayo	100,00	149,31	142,65
	Junio	100,00	145,49	136,65
	Julio	100,00	142,31	133,16
	Agosto	100,00	140,47	132,19
	Septiembre	100,00	141,99	131,30
	Octubre	100,00	141,66	130,49
	Noviembre	100,00	139,78	128,86
	Diciembre	100,00	139,40	126,84
1996	Enero	100,00	136,91	123,41
	Febrero	100,00	135,86	121,61
	Marzo	100,00	135,57	121,09
	Abril	100,00	134,62	119,50
	Mayo	112,00	132,59	117,28
	Junio	112,00	131,14	115,64
	Julio	112,00	129,86	114,85
	Agosto	112,00	129,86	113,84
	Septiembre	112,00	129,71	113,18
	Octubre	112,00	129,39	112,99
	Noviembre	112,00	129,14	112,74
	Diciembre	112,00	128,12	112,30

Fuente: Ministerio do Trabalho, Secretaria Nacional do Trabalho.

a/ Salario nominal deflactado por el Índice General de Precios, disponibilidad interna.

b/ Salario nominal deflactado por el Índice de Costo de Vida de Brasil de la Fundación Getúlio Vargas (FGV).

c/ Salario expresado en URV: Unidad Real de Valor, 1 URV=1 dolar; Padrón monetário transitorio.

d/ Salario expresado en REAL (R\$), nueva unidad monetária, 1 Real=1 URV=CR\$ 2750.00 al 01/07/94.

e/ Más R\$15.00

Cuadro 9
BRASIL: INDICE MENSUAL DE EMPLEO TOTAL Y POR SECTORES DE ACTIVIDAD
 (Base: Diciembre 1994=100)

Periodo	Total	Extractiva Mineral	Industria manufac- turera	Servicios Industriales de utilidad publica a/	Construcción Civil	Comercio	Servicios	Adminis- tración Pública	Agrope- cuaria
1986	101.0		114.4		116.2	97.1	92.4	96.6	
1987	101.8		111.5		115.8	97.7	95.8	97.9	
1988	104.0		112.8		123.7	99.1	98.6	99.8	
1989	105.8		115.8		120.4	103.5	101.5	99.8	
1990	105.4		113.2		116.8	105.4	102.1	100.0	
1991	102.4		105.7	102.4	109.5	101.1	100.2	100.1	105.0
1992	99.6	107.1	100.1	101.1	108.7	96.4	98.9	100.8	102.9
1993	99.6	103.0	99.8	100.8	104.1	97.6	99.2	100.4	103.7
1994	99.9	101.4	99.4	100.3	102.6	98.9	99.9	100.3	103.8
1995	100.0	97.8	99.3	97.7	99.5	100.2	100.4	100.2	102.8
1993									
Abril	98.7	103.0	98.6	100.9	103.9	96.4	98.4	100.4	100.4
Mayo	99.4	102.9	99.7	101.2	104.5	97.0	98.9	100.5	103.9
Junio	99.6	103.1	100.2	101.2	104.3	97.3	99.1	100.5	104.9
Julio	99.7	103.0	100.2	100.9	104.2	97.6	99.2	100.5	104.7
Agosto	99.8	103.1	100.1	100.8	104.1	97.8	99.4	100.4	104.6
Septiembre	100.0	103.0	100.1	100.7	104.3	98.0	99.1	100.4	104.6
Octubre	99.9	102.9	100.1	100.5	104.3	98.2	99.7	100.3	103.6
Noviembre	99.8	102.8	99.7	100.2	103.7	98.5	99.6	100.3	102.9
Diciembre	98.8	102.5	98.5	100.0	101.7	97.7	98.7	100.1	99.1
1994									
Enero	98.9	102.3	98.5	100.0	102.5	97.9	98.8	100.0	100.5
Febrero	98.9	101.6	98.2	99.5	102.5	97.7	98.9	100.1	100.6
Marzo	99.1	101.6	98.3	100.2	102.6	98.0	99.2	100.3	101.4
Abril	99.4	101.6	98.6	100.1	103.1	98.3	99.6	100.3	101.9
Mayo	99.8	101.5	99.2	100.5	103.0	98.4	99.9	100.4	105.0
Junio	100.1	101.6	99.5	100.6	103.2	98.7	100.3	100.5	106.9
Julio	100.2	101.6	99.4	100.6	103.2	98.8	100.4	100.4	107.1
Agosto	100.2	101.7	99.5	100.6	103.2	99.0	100.4	100.4	108.0
Septiembre	100.5	101.5	100.1	100.4	102.9	99.4	100.6	100.4	107.4
Octubre	100.7	101.3	100.8	100.5	103.0	99.9	100.7	100.3	104.4
Noviembre	100.7	100.9	100.8	100.2	102.0	100.5	100.6	100.3	102.6
Diciembre	100.0	100.0	100.0	100.0	100.0	100.0	100.0	100.0	100.0
1995									
Enero	99.9	99.9	100.0	99.8	100.1	99.9	99.8	99.9	100.3
Febrero	100.1	99.5	100.3	99.2	100.0	100.2	100.1	100.0	101.0
Marzo	100.2	99.2	100.5	99.0	99.7	100.2	100.2	100.1	100.8
Abril	100.6	98.7	100.9	98.7	100.1	100.6	100.6	100.2	101.5
Mayo	100.9	98.2	101.3	98.4	99.9	100.8	100.9	100.3	104.5
Junio	100.9	98.1	100.9	98.3	100.1	100.7	101.1	100.4	105.9
Julio	100.6	98.0	100.1	98.0	100.2	100.6	100.9	100.4	106.2
Agosto	100.1	97.2	98.9	97.4	99.8	100.1	100.7	100.4	105.4
Septiembre	99.8	96.9	98.5	96.7	99.3	99.9	100.5	100.3	104.6
Octubre	99.6	96.6	97.9	96.1	99.2	99.9	100.5	100.3	103.5
Noviembre	99.3	96.1	97.0	95.6	98.5	100.0	100.3	100.3	102.5
Diciembre	98.3	95.3	95.5	95.1	97.0	99.5	99.6	99.9	97.5
1996									
Enero	98.0	95.1	95.1	94.9	97.2	99.1	99.5	99.9	97.1
Febrero	97.9	94.9	94.5	94.9	97.2	98.9	99.5	100.0	97.3
Marzo	97.8	94.5	94.0	94.6	97.4	98.6	99.5	100.2	97.2
Abril	97.9	94.1	94.2	94.2	98.1	98.7	99.7	100.3	98.2
Mayo	98.3	94.1	94.8	94.0	98.7	98.6	99.8	100.5	102.4
Junio	98.6	94.3	95.0	94.0	99.1	99.4	100.0	100.7	103.1
Julio	98.6	93.9	94.9	94.1	99.4	99.3	100.0	100.8	103.6
Agosto	98.5	93.7	94.8	93.0	99.3	99.3	100.1	100.8	102.9
Septiembre	98.6	93.5	95.1	92.8	99.2	99.4	100.1	100.8	101.1
Octubre	98.5	93.3	95.1	91.8	98.6	99.4	100.0	100.7	100.1

Fuente: Ministerio do Trabalho / Secretaria de Políticas de Emprego e Salario / Coordenação - Geral de Estatísticas do Trabalho e Identificação Profissional

Nota: Empleos sujetos a la Reglamentación de las Leyes de Trabajo, CLT. a/ Distribución de energía eléctrica, agua, gas y recolección de basura.

Cuadro 11

BRASIL: COMERCIO EXTERIOR (FOB)
(millones de dólares)

	EXPORTACIÓN						IMPORTACIÓN						SALDO COMERCIAL					
	1991	1992	1993	1994	1995	1996a/	1991	1992	1993	1994	1995	1996a/	1991	1992	1993	1994	1995	1996a/
Datos mensuales																		
Enero	2929	2570	2868	2747	2980	3743	1622	1662	1787	1767	3284	3436	1307	908	1081	980	-304	307
Febrero	2270	2391	2947	2778	2952	3421	1245	1529	1422	2032	4047	3427	1025	862	1525	746	-1095	-6
Marzo	2612	2901	3638	3351	3799	3408	1463	1463	1997	2250	4734	3871	1149	1438	1641	1101	-935	-463
Abril	3024	2751	3110	3635	3394	4271	1619	1505	2169	2158	3861	4071	1405	1246	941	1477	-467	200
Mayo	2913	2999	3043	3862	4205	4508	1577	1565	1587	2432	4895	4236	1336	1434	1456	1430	-690	272
Junio	2810	2971	3238	3728	4120	3840	1838	1656	2288	2498	4895	4167	972	1315	950	1230	-775	-327
Julio	2561	3464	3444	3730	4004	4459	1789	1941	2745	2535	4002	4793	772	1523	699	1195	2	-334
Agosto	2806	3041	3532	4282	4558	4381	2153	1636	2375	2760	4230	4672	653	1405	1157	1522	328	-291
Septiembre	2070	3028	3445	4162	4167	4115	1672	1641	2230	2729	3686	4770	398	1387	1215	1433	481	-655
Octubre	2656	3292	3248	3842	4405	4188	2248	1998	2135	3198	4071	5496	408	1294	1113	644	334	-1308
Noviembre	2458	3327	3212	3706	4048	3912	2000	1764	2010	4198	4033	4765	458	1563	1202	-492	15	-853
Diciembre	2514	3509	3413	3714	3875	3789	1809	2233	2809	4523	3926	5574	705	1276	604	-809	-51	-1787
Acumulado en el año																		
Enero	2929	2570	2868	2747	2980	3743	1622	1662	1787	1767	3284	3436	1307	908	1081	980	-304	307
Febrero	5199	4961	5815	5525	5932	7164	2867	3191	3209	3799	7331	6863	2332	1770	2606	1726	-1399	301
Marzo	7811	7862	9453	8876	9731	10572	4330	4654	5206	6049	12065	10734	3481	3208	4247	2827	-2334	-162
Abril	10835	10613	12563	12511	13125	14843	5949	6159	7375	8207	15926	14805	4886	4454	5188	4304	-2801	38
Mayo	13748	13612	15606	16373	17330	19351	7526	7724	8962	10639	20821	19041	6222	5888	6644	5734	-3491	310
Junio	16558	16583	18844	20101	21450	23191	9364	9380	11250	13137	25716	23208	7194	7203	7594	6964	-4266	-17
Julio	19119	20047	22288	23831	25454	27650	11153	11321	13995	15672	29718	28001	7966	8726	8293	8159	-4264	-351
Agosto	21925	23088	25820	28113	30012	32031	13306	12957	16370	18432	33948	32673	8619	10131	9450	9681	-3936	-642
Septiembre	23995	26116	29265	32275	34179	36146	14978	14598	18600	21161	37634	37443	9017	11518	10685	11114	-3455	-1297
Octubre	26651	29408	32513	36117	38584	40334	17226	16596	20735	24359	41705	42939	9425	12812	11778	11758	-3121	-2605
Noviembre	29109	32735	35725	39823	42632	44246	19226	18360	22745	28557	45738	47704	9883	14375	12980	11266	-3108	-3458
Diciembre	31623	36244	39138	43537	46507	47747	21035	20593	25554	33080	49664	53286	10588	15651	13584	10457	-3157	-5539

Fuente: Ministerio de Economía, Coordinadoría Intercambio Comercial del Departamento de Comercio Exterior (DECEX-CIC), desde abril 1990.

Nota: cifras incluyen las revisiones oficiales recientes.

a/ Cifras sujetas a revisión.

Cuadro 13

BRASIL: IMPORTACIONES POR CATEGORIAS DE USO (FOB)
(US\$ Millones - 1995)

	Materias-primas y productos intermedios	Combustibles y Lubricantes	Bienes de Capital	Bienes de Consumo					TOTAL
				Total	No-durables	Durables			
						Total	Automoviles	Otros	
1988	5.076	4.133	4.198	1.198	326	...	14.605
1989	6.695	4.429	4.577	2.562	358	...	18.263
1990	6.883	5.569	5.550	2.665	422	...	20.667
1991	7.774	5.074	5.562	2.632	534	...	21.042
1992	7.299	4.970	5.991	2.183	876	...	20.443
1993	12.862	4.091	5.261	3.039	1.450	1.585	676	909	25.248
1994	15.705	4.351	7.575	5.530	2.407	3.123	1.467	1.656	33.161
1995	22.412	5.210	11.227	10.752	4.809	5.943	3.036	2.907	49.601
1996	24.638	6.225	12.702	9.713	5.151	4.562	1.559	3.003	53.278
1995									
ENERO	1.604	391	567	722	294	428	242	186	3.284
FEBRERO	1.850	352	766	1.043	333	710	464	246	4.011
MARZO	2.182	449	868	1.222	481	741	459	282	4.721
ABRIL	1.763	352	896	851	351	500	266	234	3.862
MAYO	2.272	543	926	1.155	452	703	400	303	4.896
JUNIO	2.157	639	866	1.235	424	811	538	273	4.897
JULIO	1.859	463	893	781	421	360	136	224	3.996
AGOSTO	1.937	438	1.069	784	414	370	105	265	4.228
SEPTIEMBRE	1.668	390	933	693	386	307	92	215	3.684
OCTUBRE	1.841	429	984	816	420	396	147	249	4.070
NOVIEMBRE	1.736	453	1.023	816	463	353	113	240	4.028
DICIEMBRE	1.543	311	1.436	634	370	264	74	190	3.924
ENE/DIC	22.412	5.210	11.227	10.752	4.809	5.943	3.036	2.907	49.601
1996									
ENERO	1.751	336	808	541	348	193	32	161	3.436
FEBRERO	1.686	363	785	593	344	249	51	198	3.427
MARZO	1.948	402	826	695	418	277	76	201	3.871
ABRIL	1.854	628	866	723	388	335	105	230	4.071
MAYO	2.019	462	993	762	400	362	161	201	4.236
JUNIO	1.882	407	1.144	734	386	348	114	234	4.167
JULIO	2.224	569	1.110	890	440	450	174	276	4.793
AGOSTO	2.238	441	1.097	896	437	459	185	274	4.672
SEPTIEMBRE	2.252	665	1.026	825	417	408	149	259	4.768
OCTUBRE	2.491	680	1.261	1.066	574	492	150	342	5.498
NOVIEMBRE	2.048	547	1.222	948	484	464	159	305	4.765
DICIEMBRE	2.245	725	1.564	1.040	515	525	203	322	5.574
ENE/DEC	24.638	6.225	12.702	9.713	5.151	4.562	1.559	3.003	53.278

Fuente: Receita Federal y Funcex.

Cuadro 15

BRASIL: RESERVAS INTERNACIONALES EN EL BANCO CENTRAL
(Balance en millones de dólares)

Periodo	Caja	Meses import. bienes	Líquidez
1985	7.690		10.482
1986	4.585		6.760
1987	4.433	4	7.458
1988	5.359	4	9.536
1989	7.268	5	9.679
1990	8.751	5	9.973
1991	8.522	5	9.406
1992	19.008	11	23.754
1993	25.878	12	32.211
1994	36.471	13	38.806
1995	50.449	12	51.840
1994			
Abril	35.082	16	38.289
Mayo	38.270	17	41.408
Junio	40.131	18	42.881
Julio	40.317	18	43.090
Agosto	40.204	18	42.981
Septiembre	40.873	18	43.455
Octubre	40.441	17	42.845
Noviembre	39.531	15	41.937
Diciembre	36.471	13	38.806
1995			
Enero	35.929	12	32.278
Febrero	35.750	12	37.998
Marzo	31.530	10	33.742
Abril	29.918	9	31.887
Mayo	31.664	9	33.731
Junio	31.492	8	33.512
Julio	39.780	10	41.823
Agosto	45.776	11	47.660
Septiembre	46.614	11	48.713
Octubre	48.231	11	49.694
Noviembre	49.797	12	51.257
Diciembre	50.449	12	51.840
1996			
Enero	52.176	13	53.540
Febrero	54.411	13	55.794
Marzo	54.331	13	55.753
Abril	55.429	14	56.769
Mayo	58.058	15	59.394
Junio	58.639	15	59.997
Julio	58.098	15	59.521
Agosto	58.287	14	59.643
Septiembre	57.381	14	58.775
Octubre	57.325	14	58.600
Noviembre	59.232	14	60.741

Fuente: Banco Central/Depto. Económico-DEPEC. Informativo mensual.

Nota: Las Reservas Internacionales se refieren a los activos del Banco Central.

La columna señala los activos disponibles. La columna Líquidez se refiere al concepto de liquidez internacional considerado por el FMI.

Cuadro 17

BRASIL: TASAS DE VARIACION DE LOS PRECIOS

(porcentajes)

INDICE	1995				1996											
	SEP.	OCT.	NOV.	DIC.	ENE.	FEB.	MAR.	ABR.	MAY.	JUN.	JUL.	AGO.	SEP.	OCT.	NOV.	DEC.
<i>Precios al Consumidor - (INPC)</i>																
mensual	1,17	1,40	1,51	1,65	1,46	0,71	0,29	0,93	1,28	1,33	1,20	0,50	0,02	0,38	0,34	0,33
12 meses	25,51	23,77	22,03	21,97	21,99	21,64	20,05	18,22	17,27	16,30	14,87	14,28	12,98	11,84	10,55	9,12
<i>General de Precios - (IGP-DI)</i>																
mensual	-1,08	0,23	1,33	0,27	1,79	0,76	0,22	0,70	1,69	1,22	1,09	0,00	0,13	0,22	0,28	0,88
12 meses	19,11	16,41	15,12	14,77	15,26	14,82	13,02	11,26	12,68	11,15	9,90	8,50	9,82	9,81	8,68	9,34
<i>Precios al Mayor - (IPA-DI)</i>																
mensual	-2,42	-0,14	1,49	-0,61	1,31	0,47	-0,07	0,41	1,34	0,94	1,38	-0,05	0,41	0,24	0,24	1,21
12 meses	11,02	7,94	7,21	6,38	6,84	6,73	5,51	3,88	7,45	6,81	5,91	4,05	7,07	7,48	6,16	8,10
<i>Precios al por mayor Industria de Transformación</i>																
mensual	1,57	0,64	0,36	0,32	0,21	0,03	-0,15	0,37	0,23	0,40	0,13	0,44	0,33	0,20	0,36	1,29
12 meses	14,07	14,57	13,91	13,06	12,05	11,12	9,83	8,13	7,08	5,90	4,70	4,64	3,36	2,91	2,91	3,90
<i>Precios al por mayor Productos Agrícolas</i>																
mensual	-9,58	-2,37	3,94	-2,67	3,67	1,42	0,10	0,48	3,67	2,04	3,91	-1,03	0,58	0,32	0,02	1,04
12 meses	0,39	-7,53	-5,77	-5,61	-2,91	-1,75	-3,80	-5,12	6,50	8,08	8,83	2,74	14,29	17,44	13,01	17,32
<i>Costo de Vida- Brasil</i>																
mensual	0,67	0,63	1,25	1,57	2,70	1,46	0,43	1,31	2,08	1,57	0,78	0,01	-0,35	0,18	0,25	0,44
12 meses	30,21	27,64	25,34	25,91	27,24	26,60	23,75	21,84	21,69	18,40	16,27	15,42	14,25	13,74	12,62	11,37
<i>Nacional de Construcción - (INCC)</i>																
mensual	0,72	0,86	0,73	0,86	1,52	0,11	0,98	0,25	2,16	1,54	0,75	0,23	0,22	0,23	0,28	0,59
12 meses	34,83	34,22	32,08	31,48	28,96	26,46	23,62	21,15	13,78	12,04	11,66	11,23	10,68	9,99	9,50	9,20
<i>Costo de Vida-São Paulo - (ICV-SP)</i>																
mensual	0,74	1,48	1,17	1,21	1,82	0,40	0,23	1,62	1,34	1,41	1,31	0,34	0,07	0,58	0,34	0,17
12 meses	27,56	25,47	23,21	23,17	24,41	23,28	21,24	20,03	19,29	17,84	15,10	13,86	13,11	12,10	11,18	10,04
<i>Costo de Vida-Distrito Federal</i>																
mensual	0,22	1,40	2,16	2,46	4,22	1,30	0,18	-0,23	1,34	0,45	0,91	1,42	0,51	1,05	0,07	-0,53
12 meses	24,08	22,10	21,17	21,66	26,48	26,37	24,42	20,57	18,43	16,57	15,76	16,94	17,28	16,87	14,48	11,14

Fuente: 1) Fundação Instituto Brasileiro de Geografia e Estatística (FIBGE).

. Índice Nacional de Precios al Consumidor (INPC).

2) Fundação Getúlio Vargas (FGV)

. Índice General de Precios en su concepto de disponibilidad interna (IGP-DI).

. Índice de Precios al por mayor en su concepto de disponibilidad interna (IPA-DI).

. Costo de Vida - Brasil.

. Índice Nacional de Construcción (INCC).

3) Fundação de Pesquisas Econômicas da Universidade de São Paulo (FIPE).

. Índice de Costo de Vida de São Paulo.

4) Companhia do Desenvolvimento do Planalto Central (CODEPLAN).

. Índice de Costo de Vida de Distrito Federal.

a/ A partir de julio inclusive, variaciones en relación a la nueva moneda Real (R\$).

Cuadro 19

BRASIL: EVOLUCIÓN DE LA TASA DE CAMBIO REAL

(Base: 1994=100)

Periodo	Tasa de cambio =(promedio mes)		Índice de precios al por mayor, productos manufacturados		Tasa de cambio real (2)x(4):(3) (5)
	Real por dólar (1)	Índice (2)	Estados		
			Brasil (3)	Unidos (4)	
1990	0,00	0,0	0,0	95,7	84,7
1991	0,00	0,0	0,0	96,3	123,1
1992	0,00	0,3	0,2	97,1	114,8
1993	0,03	5,0	4,7	98,1	104,4
1994	0,64	100,0	100,0	100,0	100,7
1993					
I	0,01	1,0	0,9	98,1	110,9
II	0,01	2,2	2,0	98,2	106,6
III	0,03	4,9	4,6	98,0	103,9
IV	0,08	12,1	11,5	98,0	103,1
1994					
I	0,21	32,2	31,7	98,4	100,3
II	0,61	94,7	90,4	99,0	103,6
III	0,90	140,6	136,9	100,5	103,2
IV	0,85	132,5	141,0	102,1	96,0
1993					
Octubre	0,05	8,6	8,2	98,1	102,9
Noviembre	0,07	11,7	11,2	97,9	102,3
Diciembre	0,10	15,9	15,2	97,9	102,4
1994					
Enero	0,14	22,3	21,4	98,2	102,4
Febrero	0,19	30,5	30,4	98,2	98,5
Marzo	0,28	43,7	43,1	98,7	100,1
Abril	0,40	63,2	61,2	98,8	102,0
Mayo	0,58	90,3	85,5	99,1	104,6
Junio	0,84	130,8	124,5	99,2	104,2
Julio	0,93	145,6	136,9	100,1	106,5
Agosto	0,90	140,8	136,9	100,7	103,6
Septiembre	0,87	135,5	136,9	100,5	99,5
Octubre	0,85	132,5	139,7	100,7	95,5
Noviembre	0,84	131,9	141,0	104,4	97,7
Diciembre	0,85	133,1	142,5	101,3	94,6
1995					
Enero	0,86	134,7	144,1	102,3	95,7
Febrero	0,84	131,7	145,3	102,8	93,2
Marzo	0,90	140,9	146,8	103,0	98,9
Abril	0,90	140,9	149,7	104,0	97,9
Mayo	0,89	139,4	151,5	104,4	96,1
Junio	0,91	142,5	153,8	104,7	97,0
Julio	0,93	145,6	155,8	104,4	97,6
Agosto	0,94	147,2	156,5	104,3	98,1
Septiembre	0,96	150,3	159,0	104,1	98,4
Octubre	0,96	150,3	160,0	103,8	97,5
Noviembre	0,97	151,9	160,6	103,7	98,1
Diciembre	0,97	151,9	161,1	103,8	97,8
1996					
Enero	0,98	153,5	161,4	104,4	99,3
Febrero	0,98	153,5	161,5	104,2	99,0
Marzo	0,99	154,1	161,2	104,6	100,0
Abril	0,99	154,8	161,8	105,4	100,8
Mayo	1,00	155,7	162,2	105,4	101,2
Junio	1,00	156,7	162,9	105,6	101,6
Julio	1,01	157,3	163,1	105,1	101,4
Agosto	1,02	158,6	163,8
Septiembre	1,02	159,3	164,3
Octubre	1,03	160,3	164,7
Noviembre	1,04	162,0	165,3
Diciembre	1,04	162,1	167,3

Fuente: Fondo Monetario Internacional, "Estadísticas Financeiras Internacionais" y Fundação Getúlio Vargas, "Conjuntura Económica".

IBRE/FGV: Índice de Precios al por Mayor, industria de transformación.

Cuadro 21

BRASIL: MEDIOS DE PAGO Y BASE MONETARIA

PERIODO	MEDIOS DE PAGO a/			BASE MONETARIA b/		
	Saldo a fin de período	Variación en relación a diciembre del año anterior	Variación en relación al mismo mes del año anterior	Saldo a fin de cada mes	Variación en relación a diciembre del año anterior	Variación en relación al mismo mes del año anterior
Saldo en millones de cruzeiros reales						
1992						
Agosto	38653	259,6	676,0	20404	221,7	625,6
Septiembre	46577	333,3	658,7	25461	301,5	693,2
Octubre	57087	431,1	864,1	32047	405,3	821,3
Noviembre	80600	649,8	1003,8	42500	570,1	855,9
Diciembre	109489	918,6	918,6	69275	992,3	992,3
1993						
Enero	104930	-4,2	885,8	63437	-8,4	1008,4
Febrero	145208	32,6	990,8	77071	11,3	846,2
Marzo	162025	48,0	1073,7	93649	35,2	1018,1
Abril	220093	101,0	1146,8	117291	69,3	962,3
Mayo	275663	151,8	1229,1	147360	112,7	1117,9
Junio	345955	216,0	1199,1	175948	154,0	1165,7
Julio	452466	313,3	1414,2	242139	249,5	1346,2
Agosto	565347	416,4	1362,6	303610	338,3	1388,0
Septiembre	723233	560,6	1452,8	382364	452,0	1401,7
Octubre	962174	778,8	1585,4	559485	707,6	1645,8
Noviembre	1495853	1266,2	1755,9	788618	1038,4	1755,6
Diciembre	2389165	2082,1	2082,1	1421006	1951,3	1951,3
Saldo en millones de reales (R\$)						
1994						
Enero	6086	600,5	...	568	9,9	...
Febrero	6704	671,7	...	774	49,8	...
Marzo	5802	567,8	...	1035	100,2	...
Abril	5935	583,1	...	1562	202,4	...
Mayo	6184	611,8	...	2284	342,0	...
Junio	7466	759,4	...	3175	514,4	...
Julio	10687	1130,1	...	7534	1358,0	...
Agosto	12902	1385,1	...	9414	1721,8	...
Septiembre	15844	1723,7	...	12788	2374,8	...
Octubre	16735	1826,2	...	12999	2415,6	...
Noviembre	17825	1951,7	...	13256	2465,4	...
Diciembre	22773	2521,2	...	17685	3322,5	...
1995 c/						
Enero	18217	-20,0	199,3	16737	-5,4	2846,9
Febrero	19886	-12,7	196,6	15821	-10,5	1944,0
Marzo	17082	-25,0	194,4	15582	-11,9	1406,1
Abril	17142	-24,7	188,8	13828	-21,8	785,0
Mayo	16078	-29,4	160,0	13812	-21,9	504,8
Junio	17622	-22,6	136,0	13943	-21,2	339,2
Julio	17879	-21,5	67,3	15034	-15,0	99,5
Agosto	17776	-21,9	37,8	15614	-11,7	65,9
Septiembre	19069	-16,3	20,4	13454	-23,9	5,2
Octubre	19775	-13,2	18,2	15352	-13,2	18,1
Noviembre	21912	-3,8	22,9	15559	-12,0	17,4
Diciembre	28493	25,1	25,1	21681	22,6	22,6
1996 c/						
Enero	23482	-17,6	28,9	22434	3,5	34,0
Febrero	23095	-18,9	16,1	17007	-21,6	7,5
Marzo	22895	-19,6	34,0	16186	-25,3	3,9
Abril	23004	-19,3	34,2	15002	-30,8	8,5
Mayo	23087	-19,0	43,6	16272	-24,9	17,8
Junio	24093	-15,4	36,7	16802	-22,5	20,5
Julio	23265	-18,3	30,1	18748	-13,5	24,7
Agosto	23620	-17,1	32,9	15687	-27,6	0,5
Septiembre	25397	-10,9	33,2	20638	-4,8	53,4
Octubre	23825	-16,4	20,5	15565	-28,2	1,4
Noviembre	25029	-12,2	14,2	15676	-27,7	0,8

Fuente: Banco Central do Brasil.

a/ Se define como la suma de los pasivos monetarios de la autoridad monetaria: papel moneda en circulación y los depósitos a la vista del Banco Central, los Bancos comerciales y otras instituciones. Autoridad monetaria se refiere sólo al Banco Central.

b/ Se define como el papel moneda en circulación (papel moneda emitido menos moneda en la caja fuerte del Banco Central), mas las reservas bancarias (recogimientos compulsorios en especie del Banco de Brasil, Bancos Comerciales y de la Caja Económica). Hasta febrero de 1986 incluye los depósitos voluntarios de los Bancos Comerciales que a partir de marzo de 1986 fueron incorporados a las reservas bancarias.

c/ Preliminar.

FUENTES

01. *Banco Central do Brasil(BACEN); Departamento Económico*
 - *Brasil Programa Económico: Ajustamento Interno e Externo (publicación trimestral).*
 - *"Informativo Mensal". - "Boletim Mensal". - "Relatório Anual".*
02. *Ministério de Economia, Fazenda e Planejamento (MEFP).*
 - i) *Secretaria Nacional de Economia.*
 - Departamento de Comércio Exterior (DECEX).*
 - *Brasil Exportação.*
 - ii) *Fundação Instituto Brasileiro de Geografia e Estatística (FIBGE).*
 - *Comissão Especial de Planejamento, Controle e Avaliação das Estatísticas Agropecuárias (CEPAGRO), "Levantamento Sistemático da Produção Agrícola" (mensual).*
 - *"Indicadores IBGE" (mensual): Para informaciones sobre desempleo, precios y producción industrial.*
03. *Faculdade de Economia e Administração da Universidade de São Paulo, Fundação Instituto de Pesquisas Econômicas (FIPE)*
 - *"Informações FIPE" (mensual).*
04. *Federação das Indústrias do Estado de São Paulo (FIESP).*
 - Departamento de Economia.*
 - *"Levantamento de Conjuntura - Índices FIESP" (mensual).*
05. *Fundo Monetário Internacional (FMI).*
 - *International Finance Statistics (IFS).*
 - *Balance of Payments Yearbook.*
06. *Fundação Centro de Estudos do Comércio Exterior(FUNCEX), Superintendência de Estudos e Pesquisas, Coordenação de Estudos Conjunturais (SECS).*
 - *"Balança Comercial e outros Indicadores Conjunturais" (mensual).*
07. *Fundação Getúlio Vargas (FGV), Instituto Brasileiro de Economia (IBRE).*
 - *"Conjuntura Econômica" (mensual).*
 - *"Agroanálisis" (mensual).*
08. *Ministério do Trabalho e Previdência.*
 - i) *Secretaria Nacional do Trabalho.*
 - *Estatística mensal de emprego e salário.*
09. *Secretaria de Economia e Planejamento do Estado de São Paulo.*
 - *Análise de Conjuntura Econômica.*
10. *Confederação Nacional da Indústria - (CNI)*
 - *Grado de Utilización de la Capacidad Instalada.*