

Documento Interno
para discusión
No.LC/BR8/R.51/Add 11
Noviembre 1997
Original: Español

CEPAL

COMISION ECONOMICA PARA AMERICA LATINA Y EL CARIBE
OFICINA EN BRASILIA

**EVOLUCION
DE LA
ECONOMIA
BRASILEÑA
1997**

Informe Estadístico

Noviembre

El presente informe estadístico incluye las informaciones disponibles
hasta la cuarta semana del mes de Diciembre.

INDICE

Brasil: Evolución de los principales indicadores económicos

- 01.Brasil: Producción agropecuaria.
- 02.Brasil: Nivel de actividad de la industria manufacturera.
- 03.Brasil: Producción manufacturera por ramas industriales.
- 04.Brasil: Producción industrial según categorías de uso.
- 05.Brasil: Producción industrial, grado utilización capacidad instalada
- 06.Brasil: Indicadores del nivel de consumo.
- 07.Brasil: Evolución del salario-mínimo real.
- 08.Brasil: Personal ocupado y salario real en el sector manufacturero Estado de São Paulo.
- 09.Brasil: Índice mensual de empleo total y por sectores de actividad.
- 10.Brasil: Tasas de desempleo en las principales áreas metropolitanas
- 11.Brasil: Comercio exterior, FOB.
- 12.Brasil: Estructura de las exportaciones, FOB.
- 13.Brasil: Importaciones por categorías de uso.
- 14.Brasil: Balance de pagos.
- 15.Brasil: Reservas internacionales en el Banco Central.
- 16.Brasil: Tasa de Cambio Nominal.
- 17.Brasil: Tasas de variación de los precios.
- 18.Brasil: Variación mensual y trimestral anualizada de los principales índices de precios.
- 19.Brasil: Evolución de la tasa de cambio real.
- 20.Brasil: Tasas de intereses mensuales y inflación
- 21.Brasil: Medios de Pago y Base Monetaria.
- 22.Brasil: Resultado Financiero del Tesoro Nacional.

GRAFICOS

Gráfico 1 - São Paulo: Producción Industrial &
Utilización de la Capacidad Instalada

Gráfico 2 - São Paulo: Personal Ocupado, Masa Salarial y
Salário Real Médio

Gráfico 3 - Brasil: Índice Mensual de Empleo

Gráfico 4 - Brasil: Tasa de Inflación Oficial e
Interés de Crédito al Consumidor

Gráfico 5 - Brasil: Comércio Exterior

Gráfico 1

PRODUCCION INDUSTRIAL & UTILIZACION CAPACIDAD INSTALADA

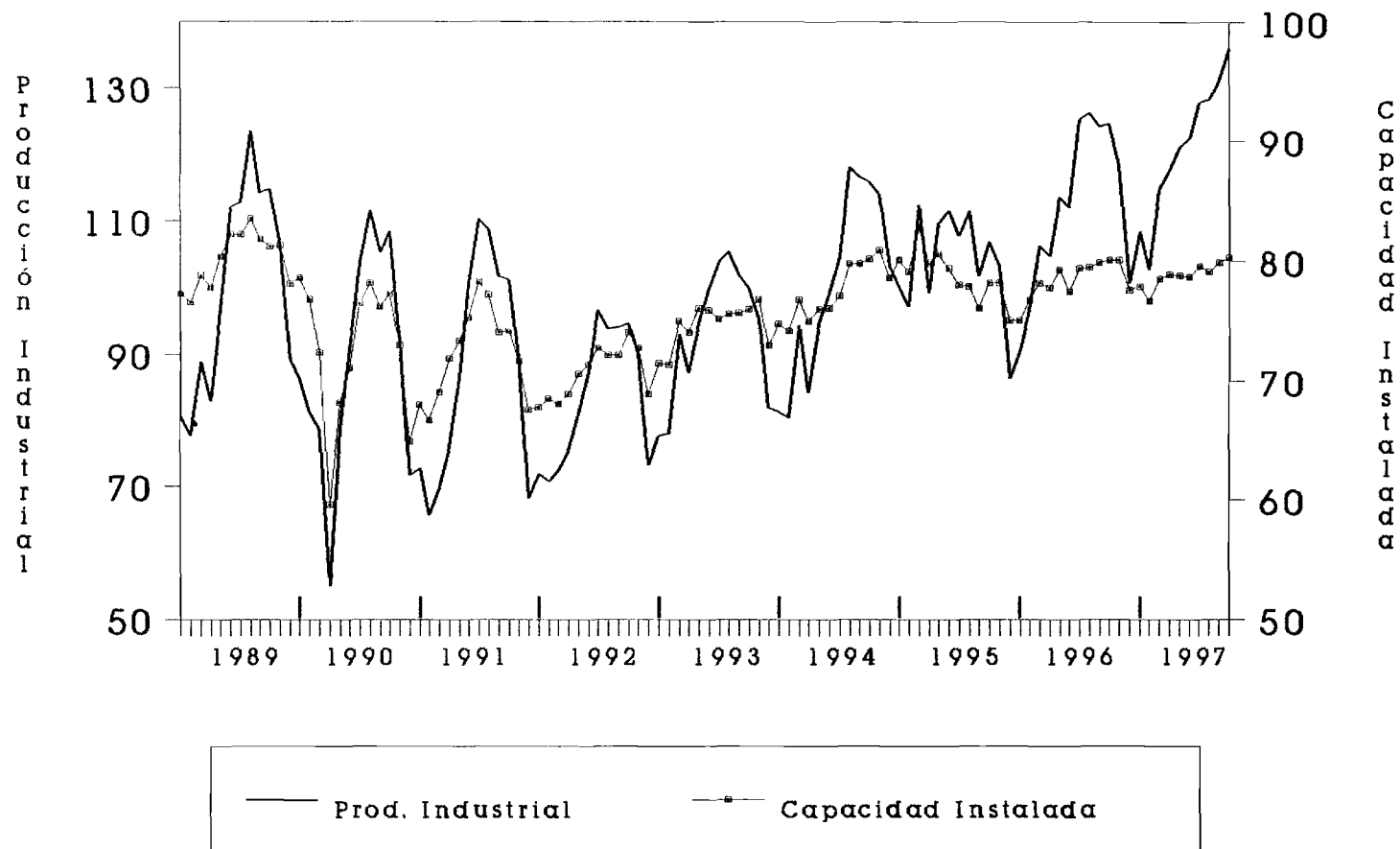

Fuente: Cuadros 2 y 5

Gráfico 2

PERSONAL OCUPADO, MASA SALARIAL Y SALARIO REAL MEDIO

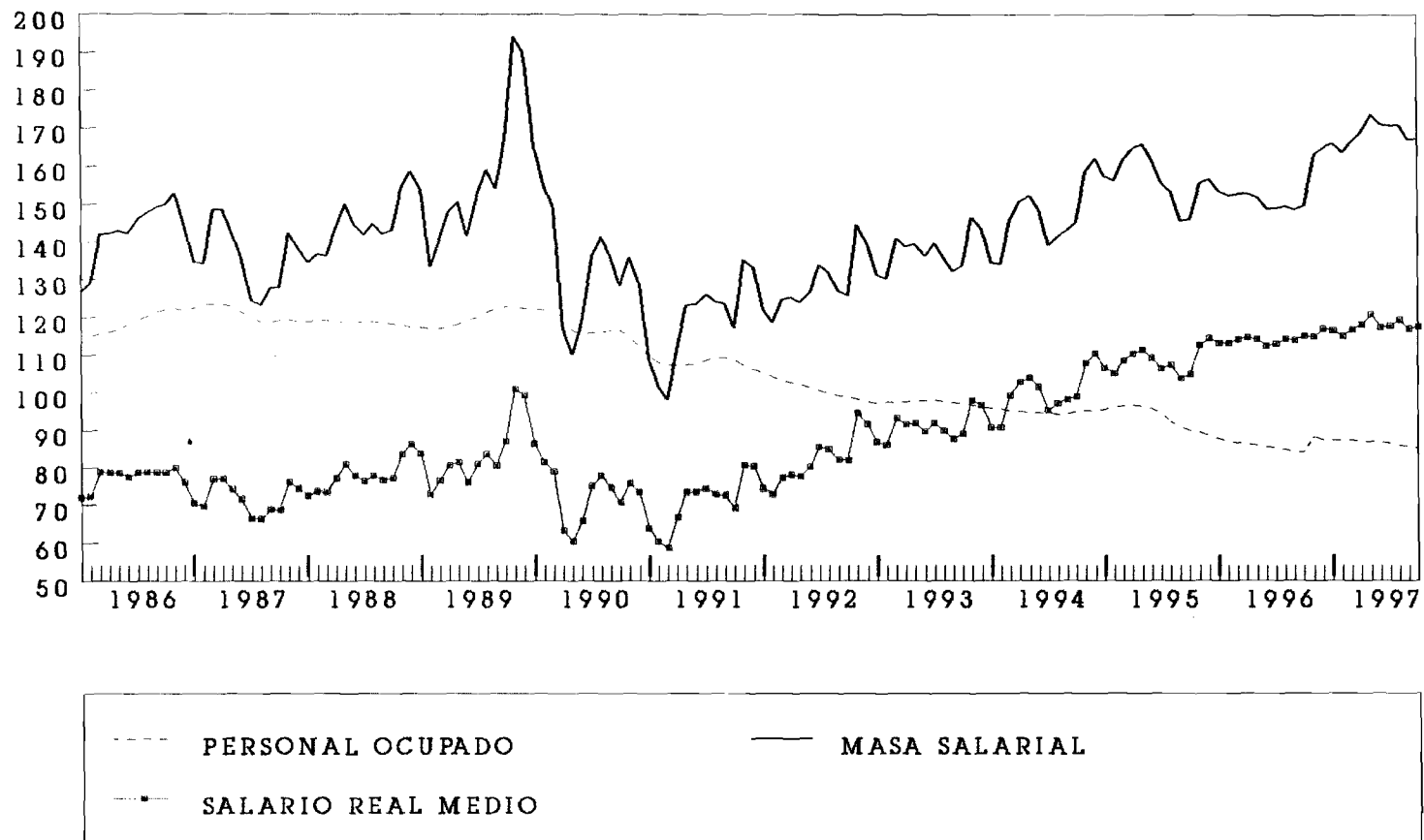

Fuente: Cuadro 8

Gráfico 3

BRASIL: INDICE MENSUAL DE EMPLEO

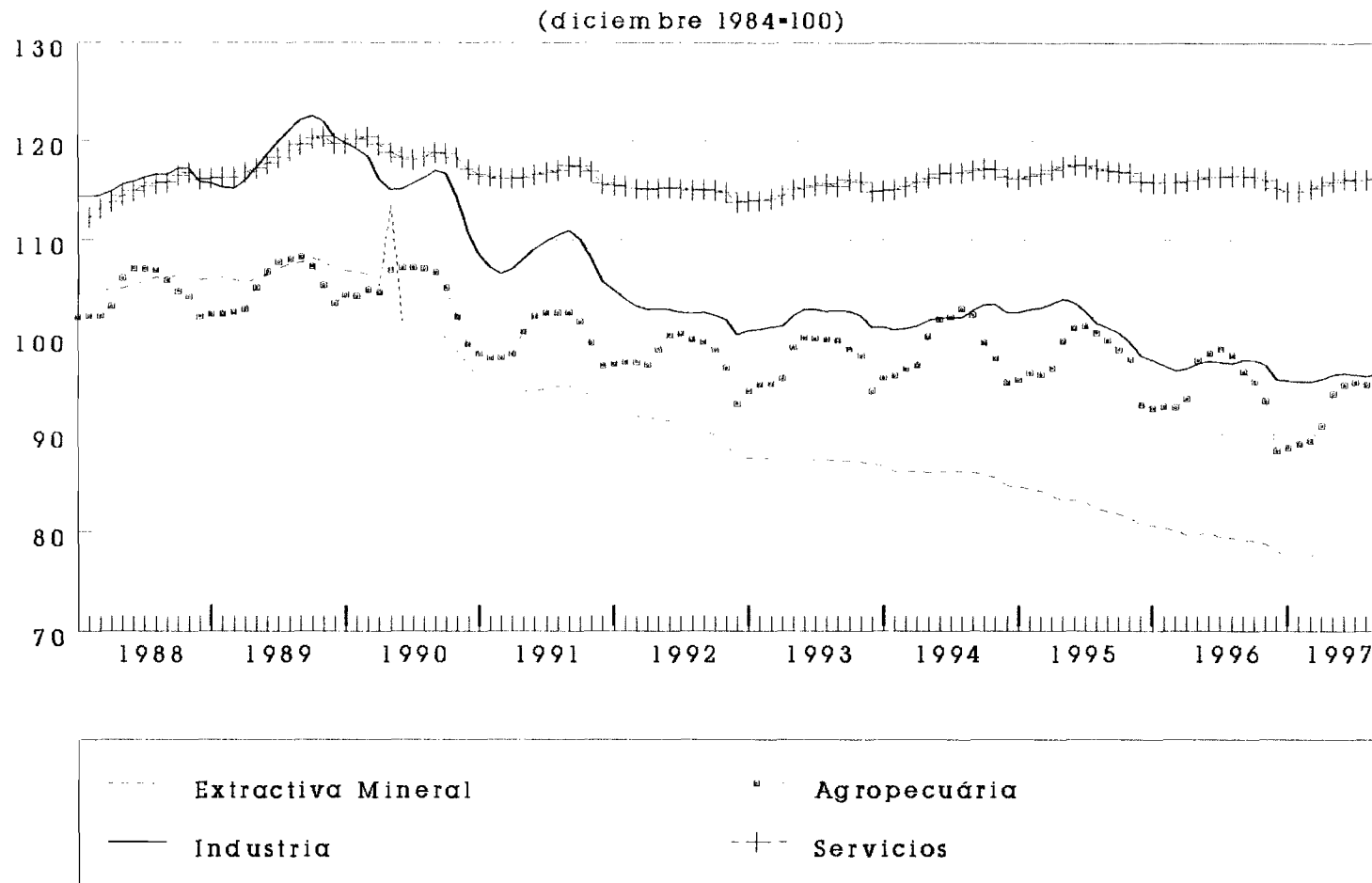

Fuente: Cuadro 9

Gráfico 4

Tasa Inflación Oficial e
Interés de Crédito al Consumidor

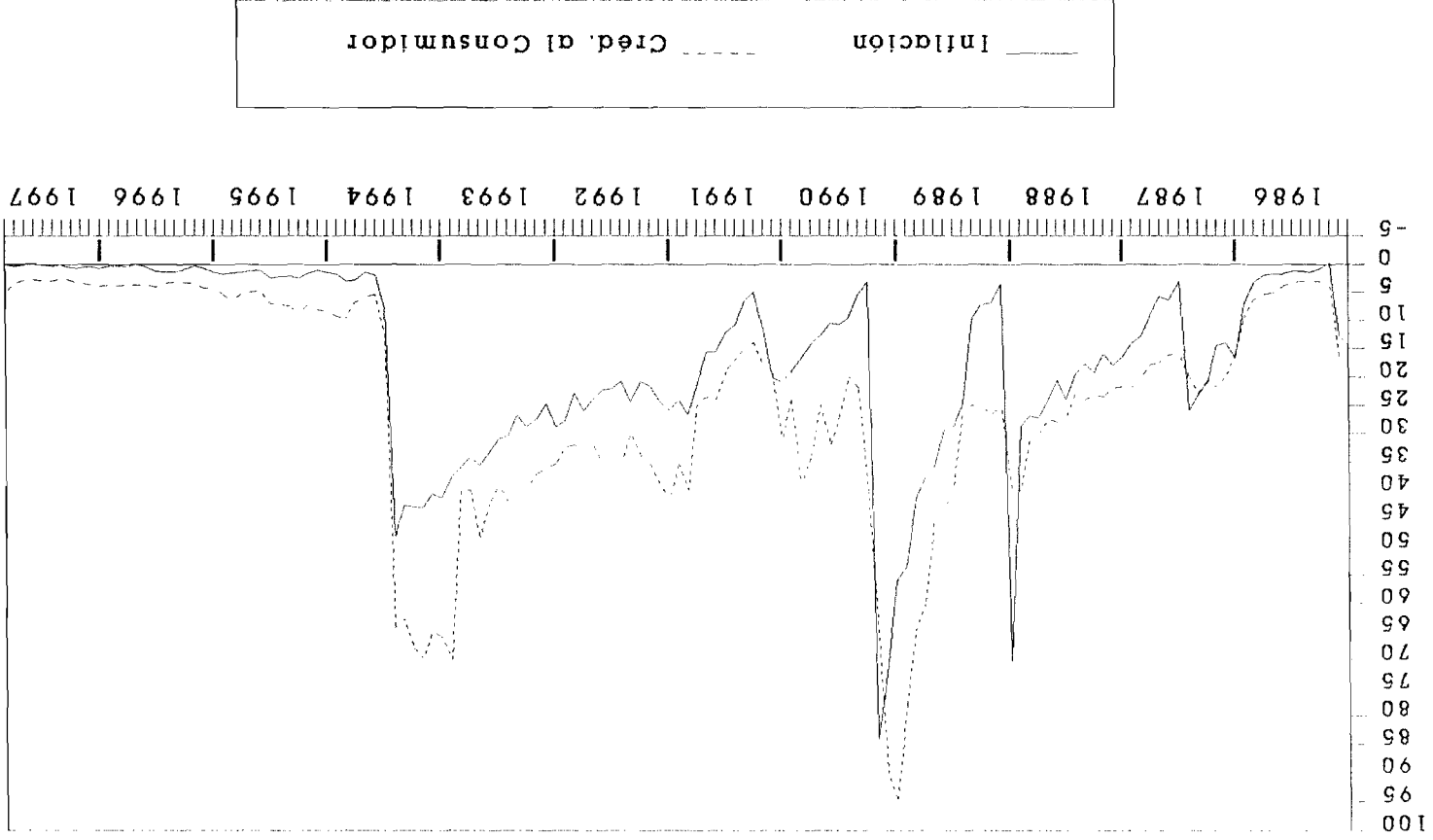

Fuente: Cuadro 20

Gráfico 5

COMERCIO EXTERIOR

(Millones de dólares - FOB)

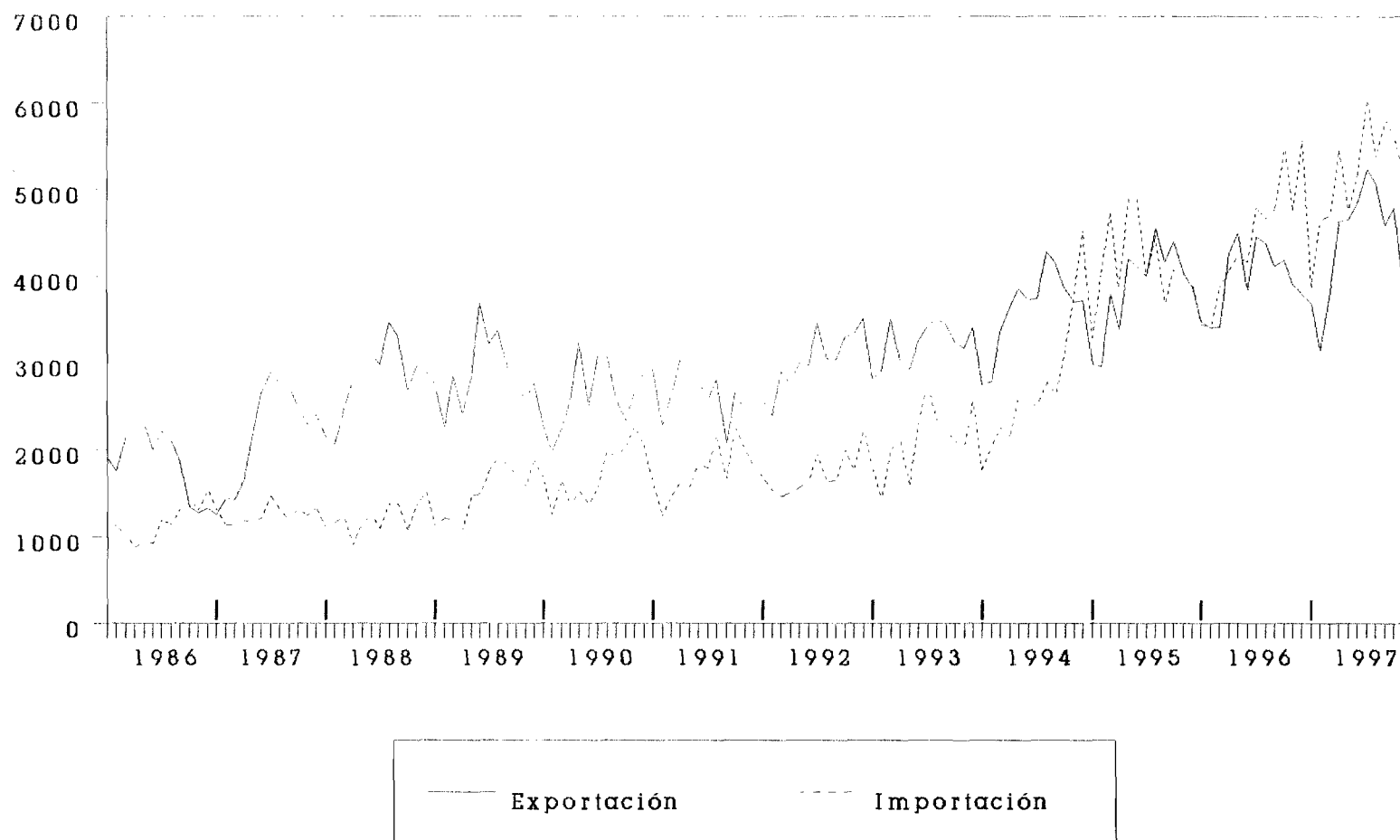

Fuente: Cuadro 11

-

✕

-

•

CUADROS

Cuadro 1

BRASIL: PRODUCCIÓN AGROPECUARIA

A. PRODUCCIÓN AGRÍCOLA 1997

(Estimación oficial a Noviembre 1997 en miles de toneladas)

PRODUCTOS	1996	1997	VARIACIÓN PERCENTUAL			
			97/96	96/95	94/93	93/92
Algodón arbóreo (en carozo)	5	4	-20.0	-10	112.8	-64.5
Algodón herbáceo (en carozo)	1003	839	-16.4	-29	19.4	-39.3
Arroz (en cáscara)	9990	9309	-6.8	-10.5	3.9	-0.9
Avena (en grano)	220	273	24.1	5.1	-2.2	-11.5
Batata inglesa 1ª cosecha	1535	1501	-2.2	5.9	3.5	-8.4
Batata inglesa 2ª cosecha	819	825	0.7	-6	9.4	4.2
Batata inglesa 3ª cosecha	349	435	24.6	-14.5	-9.3	10.4
Cacao	257	305	18.7	6.1	-3.3	5.5
Cafe (en coco)	2686	2393	-10.9	37.1	2.3	-1.4
Cana-de-azúcar	325929	333491	2.3	6.9	18.8	-9.9
Cebada (en grano)	223	297	33.2	44.2	-8.4	-11.3
Cebolla	963	880	-8.6	1.5	10.1	-6.5
Centeno (en grano)	7	13	85.7	100.0	-27.1	-17.1
Frijoles 1ª cosecha	1335	1387	3.9	-3.9	22.0	-14.8
Frijoles 2ª cosecha	1273	1417	11.3	1	64.2	-15.6
Frijoles 3ª cosecha	215	273	27.0	-4.8	3.9	22.8
Maiz 1ª cosecha	28414	30648	7.9	-13.4	8.4	-4.5
Maiz 2ª cosecha	3771	4102	8.8	19.4	2.6	50.2
Mamona	43	124	188.4	93.8	28.7	-58.0
Mandioca	24584	24504	-0.3	-2.9	12.7	-0.9
Mani (en cascara) 1º cosecha	127	111	-12.6	-11.8	8.4	-11.9
Mani (en cascara) 2º cosecha	27	29	6.6	-15.6	2.6	-11.2
Naranja	109324	115097	5.3	11.5	-7.1	-8.5
Sorgo (en grano)	336	437	30.1	33.5	15.1	-12.8
Soya (en grano)	23562	26536	12.6	-9.7	10.7	18.4
Trigo	3359	2516	-25.1	113.6	1.4	-21.3

Fuentes: Comissão Especial de Planejamento, Controle e Avaliação das Estatísticas

Agropecuárias-CEPAGRO/FIBGE; Levantamento sistemático da produção agrícola.

Instituto Brasileiro de Geografia e Estatística IBGE.

Cuadro 2

NIVEL DE ACTIVIDAD DE LA INDUSTRIA MANUFACTURERA

	INDICE MENSUAL (base: Media 1994=100)		VARIACIONES PORCENTUALES			
	Brasil (IBGE)	Estado de São Paulo-(FIESP) c/	HASTA EL MES a/ (En el año)		ACUMULADO EN 12 MESES b/	
			Brasil	São Paulo	Brasil	São Paulo
1992						
Diciembre	79.9	72.7
1993						
Diciembre	86.6	81.5	7.5	11.8
1994						
Enero	85.2	80.9	8.6	4.9	7.8	11.6
Febrero	81.2	80.0	6.2	4.0	8.2	11.0
Marzo	97.9	93.9	5.7	3.1	7.6	9.0
Abril	89.2	83.8	4.6	1.4	7.0	7.4
Mayo	100.0	94.3	4.7	1.1	6.3	6.1
Junio	99.8	98.7	4.6	0.7	6.0	4.7
Julio	102.0	104.0	4.3	11.4	6.2	4.4
Agosto	111.2	117.4	4.2	1.5	7.4	4.8
Septiembre	108.3	116.0	5.4	1.9	5.3	5.2
Octubre	107.8	115.2	6.2	2.6	6.3	5.6
Noviembre	107.8	113.3	5.5	2.7	6.3	6.2
Diciembre	101.8	102.6	4.3	3.6	8.2	7.0
1995						
Enero	99.4	99.6	16.6	23.1	8.0	6.5
Febrero	94.8	96.6	16.7	21.9	9.0	6.3
Marzo	110.8	111.8	15.4	20.9	9.5	5.2
Abril	99.5	98.7	14.4	20.1	9.0	6.2
Mayo	101.6	108.9	11.6	19.1	10.0	7.1
Junio	103.6	110.9	10.2	17.9	10.0	7.1
Julio	102.1	107.1	8.6	15.4	9.9	8.0
Agosto	105.0	110.8	6.6	12.2	8.4	8.2
Septiembre	101.0	101.2	4.9	8.8	6.8	8.4
Octubre	104.9	106.2	4.1	6.9	5.7	10.1
Noviembre	102.9	102.7	3.2	5.2	4.3	6.6
Diciembre	88.9	86.0	1.9	3.4	1.9	3.4
1996						
Enero	91.1	90.2	-8.3	-9.4	0.0	1.0
Febrero	88.9	96.3	-7.3	-4.9	-1.6	-0.4
Marzo	97.9	105.6	-8.9	-5.1	-3.7	-2.3
Abril	97.0	104.2	-7.3	-2.5	-4.7	-3.0
Mayo	104.9	112.9	-5.2	-1.2	-4.5	-3.8
Junio	99.5	111.4	-5.0	-0.9	-5.2	-4.7
Julio	112.2	124.5	-2.9	1.6	-4.4	-3.5
Agosto	111.4	125.5	-1.7	3.1	-3.4	-1.9
Septiembre	114.3	123.4	-0.1	5.1	5.8	1.0
Octubre	113.9	123.9	0.8	6.3	7.5	3.1
Noviembre	108.0	117.7	1.2	7.0	8.0	5.1
Diciembre	95.2	101.5	1.6	7.8	7.8	7.8
1997						
Enero	96.8	101.6	6.3	12.6	2.8	9.5
Febrero	91.8	101.8	4.8	5.7	3.5	10.0
Marzo	102.4	111.8	4.7	5.8	5.1	11.1
Abril	104.9	115.1	5.6	10.5	5.9	11.5
Mayo	108.0	117.0	5.0	3.6	5.9	11.4
Junio	109.7	126.9	5.9	13.9	7.1	12.6
Julio	114.5	134.8	5.3	8.2	6.4	11.9
Agosto	114.7	135.9	5.0	8.3	6.1	11.4
Septiembre	116.7	137.9	4.6	11.7	5.2	10.6
Octubre	120.4	140.5	4.7	13.4	4.9	10.4

FUENTE: Brasil: Fundação Instituto Brasileiro de Geografia e Estatística, FIBGE;

Estado de São Paulo: Federação das Indústrias do Estado de São Paulo, FIESP.

a/ Sobre igual período del año anterior.

b/ Sobre los 12 meses inmediatamente anteriores.

c/ Datos de la industria de São Paulo, series revisadas.

Cuadro 3

BRASIL: PRODUCCION MANUFACTURERA POR RAMAS INDUSTRIALES

(INDICE BASE FIJA MENSUAL MEDIA 1994 = 100)

RAMAS INDUSTRIALES	1992	1993	1995	1996	1996												1997									
					ENE	FEB	MAR	ABR	MAY	JUN	JUL	AGO	SEP	OCT	NOV	DIC	ENE	FEB	MAR	ABR	MAY	JUN	JUL	AGO	SEP	OCT
Industria total	85.9	92.2	101.1	102.9	91.0	89.0	97.3	97.2	104.9	99.5	112.2	111.4	113.1	113.9	108.7	96.9	96.8	91.8	102.4	104.9	108.0	109.7	114.5	114.7	116.7	120.4
Extrativa mineral	95.0	95.6	103.1	113.4	114.4	107.4	109.4	109.1	113.5	109.6	113.7	110.5	112.1	118.8	116.5	125.1	120.2	109.3	123.9	119.0	125.9	121.9	126.5	124.4	120.6	114.5
Industria manufacturera	85.7	92.5	101.4	102.4	89.6	88.1	96.9	96.8	104.8	99.3	112.9	112.4	109.2	114.2	108.7	95.4	95.6	91.0	101.3	104.5	107.3	109.4	114.2	114.7	117.1	121.5
Minerales no metálicos	92.5	96.9	104.0	110.6	98.7	94.2	105.2	104.9	115.0	110.4	117.1	121.4	116.8	119.7	114.0	109.8	108.7	104.1	115.3	115.2	121.4	116.8	126.2	128.1	126.0	129.5
Metalmúrgico	83.3	89.7	97.4	98.1	90.4	90.9	97.3	94.7	98.3	95.5	105.8	102.8	101.4	105.8	100.1	94.5	97.2	93.1	103.2	105.0	106.5	106.3	108.8	107.1	108.9	113.7
Mecánica	70.2	82.4	95.1	82.9	70.5	80.6	82.3	83.0	86.8	81.2	89.2	87.4	84.2	84.0	87.9	77.4	74.7	83.6	89.3	90.5	87.3	93.6	88.1	92.5	96.8	104.1
Material Elect y Comun	73.1	84.0	114.0	117.6	94.7	99.8	115.9	109.4	122.7	110.4	128.8	126.6	128.0	135.8	131.6	107.3	111.7	108.3	117.6	122.4	115.1	118.6	118.7	119.8	130.5	127.8
Material de Transporte	73.2	87.5	102.6	103.2	88.1	92.5	100.5	108.1	110.2	92.3	115.5	114.5	107.6	114.8	109.2	85.2	99.0	97.6	111.0	121.0	117.1	123.5	124.1	122.9	133.2	138.8
Madera	96.0	102.5	96.2	98.0	93.2	90.2	97.3	94.1	102.7	93.8	103.9	103.3	100.1	103.3	104.0	90.1	93.2	90.5	99.3	106.4	101.4	105.5	106.5	105.7	114.1	112.7
Muebles	81.2	98.1	105.8	119.4	108.9	102.1	111.3	113.3	122.8	106.9	123.9	127.9	121.4	134.0	133.9	126.6	124.8	99.0	112.1	124.7	122.8	113.8	123.1	111.8	124.1	130.3
Papel y cartón	92.8	97.3	100.2	102.6	98.3	94.3	98.4	98.6	101.9	99.8	107.4	107.8	105.0	108.8	107.4	103.6	107.5	99.2	106.6	102.7	106.2	101.7	108.5	108.2	108.5	110.9
Goma	88.4	96.0	100.3	99.4	94.0	90.5	99.6	97.8	104.4	98.8	113.4	106.5	100.9	103.1	96.8	87.5	96.8	93.1	99.3	102.6	106.4	108.4	112.0	113.1	107.8	114.2
Cueros y pieles	90.7	102.4	79.7	78.2	75.9	73.0	74.5	75.5	79.2	75.7	85.2	85.6	80.1	83.8	79.8	70.0	75.1	69.7	75.6	81.4	80.5	80.8	83.5	79.9	81.5	80.2
Productos químicos	89.3	93.2	99.0	103.9	85.1	77.5	87.8	86.6	99.5	105.2	119.3	121.5	121.8	126.4	114.4	101.3	94.6	84.2	96.7	91.9	111.6	112.6	121.8	128.3	125.0	130.0
Prod. Farmacéuticos	91.8	103.0	118.8	108.4	94.0	93.5	106.2	114.7	125.4	104.7	125.4	112.1	107.4	112.8	109.8	94.9	96.5	105.9	121.9	133.0	119.9	143.3	133.6	120.7	126.3	131.5
Perfumería, jabones, velas	93.5	97.7	105.4	109.1	107.6	98.8	115.9	108.1	116.9	110.6	114.1	109.9	103.8	109.3	111.7	102.5	108.8	102.2	118.8	120.3	109.9	111.6	121.2	117.0	121.4	124.2
Artículos Plásticos	90.1	96.9	111.2	123.3	114.1	113.1	121.8	121.2	128.5	113.5	127.6	127.9	126.5	133.0	134.6	118.0	125.6	118.7	126.1	129.2	124.6	121.2	130.2	130.2	139.0	144.1
Textiles	97.5	97.1	94.9	89.4	75.6	78.3	92.2	96.6	98.8	89.3	97.0	97.6	91.3	94.5	89.0	72.3	79.5	78.0	86.5	93.8	91.1	88.8	94.1	88.6	86.6	86.7
Prendas de vestir, calzados, etc	93.5	101.6	94.7	91.0	82.0	75.0	80.9	83.7	89.2	81.0	96.7	103.0	99.8	107.5	109.0	84.2	76.2	66.9	77.8	83.5	80.1	83.9	87.8	87.5	97.0	106.4
Alimentos	98.3	98.6	108.3	114.4	108.8	92.1	99.8	98.1	114.0	113.4	130.7	132.1	124.6	132.6	119.1	107.5	101.7	87.2	96.1	102.6	111.2	115.9	132.9	135.9	135.6	142.1
Bebidas	83.2	91.1	118.4	113.1	113.0	109.2	108.3	112.4	108.4	95.2	114.3	111.6	113.5	123.7	123.3	124.4	113.0	95.9	100.3	131.7	106.4	102.8	111.7	109.7	117.0	120.5
Tabaco	112.3	117.3	94.8	106.7	57.3	108.2	180.9	193.9	195.0	128.7	110.2	78.1	63.2	60.3	54.8	49.8	72.4	138.8	197.7	217.3	212.1	203.8	193.2	104.2	65.6	63.1

FUENTE: IBGE/DPE/DEPARTAMENTO DE INDUSTRIA

Nota: Cambio de metodología de cálculo. Nueva base de comparación. Esta nueva serie de producción industrial fué calculada a base de una nueva serie de datos ancorados en el Censo Industrial de 1985 (serie anterior se refería al Censo de 1980), mudanza importante pues actualiza la base de la pesquisa y pasa a tener la media del año 1991 como año base. Otros cambios importantes:

- El universo de datos incluidos en la muestra es relevantemente mayor (62% del universo contra 49.5% de la muestra utilizada anteriormente).
- Fueron agregados a la pesquisa tres generos más, madera, mobiliario, cueros y pieles. Dentro de los sub-sectores fueron agregados 12 nuevos, con destaque para industrialización de café, destilación de alcohol y sub-sector de beneficiamento de arroz y en el género de material eléctrico fué incluida la producción de computadores y otros productos de informática.
- La adopción de esta nueva serie ancorada en el Censo Industrial de 1985 cambió la estructura de las ponderaciones. Los mayores cambios se dieron en relación a la ponderación de la industria manufacturera dentro del sector industrial que descende de 97.07% a 92.73%, con la consiguiente subida de la industria extractiva mineral de 2.93% para 7.27%. Dentro de la industria de transformación se destaca la reducción del material de transporte de 7.34% a 6.26%.

Cuadro 4

BRASIL: PRODUCCION INDUSTRIAL SEGUN CATEGORIAS DE USO

(Indice base fija: media 1994=100)

	Bienes de Capital	Bienes Intermedios	Total	Bienes de consumo		
				Consumo durables	Consumo no durables	Consumo semi-durables
1994						
Febrero	80.0	84.5	77.6	78.6	81.8	79.8
Marzo	101.2	100.4	95.2	104.6	104.0	97.5
Abril	85.1	94.2	83.5	86.9	88.8	82.8
Mayo	99.4	102.3	98.0	106.5	98.3	92.4
Junio	99.2	100.6	100.3	94.7	96.8	93.8
Julio	98.6	101.8	105.3	95.4	97.8	100.5
Agosto	112.7	108.9	116.7	112.6	110.9	111.4
Septiembre	111.7	105.4	113.6	108.6	109.7	110.4
Octubre	109.3	106.5	111.6	109.7	108.1	112.2
Noviembre	112.5	105.3	113.1	117.8	114.4	120.7
Diciembre	110.7	102.1	101.0	100.8	103.6	109.2
1995						
Enero	107.7	99.9	97.5	92.9	104.4	104.8
Febrero	107.9	94.6	92.2	97.7	101.0	92.5
Marzo	127.5	109.9	109.0	118.1	122.0	106.4
Abril	106.5	101.7	95.1	105.7	113.9	91.2
Mayo	110.0	95.7	103.8	127.0	122.1	101.6
Junio	104.3	103.0	104.2	112.8	...	100.7 a/
Julio	100.7	101.4	105.8	100.9	...	105.6 a/
Agosto	95.6	101.7	116.5	126.4	...	112.3 a/
Septiembre	88.4	98.8	110.0	112.7	104.2	91.1
Octubre	85.8	104.5	115.3	120.5	112.3	99.2
Noviembre	89.1	100.3	116.6	125.4	113.9	103.8
Diciembre	73.6	89.2	100.2	97.2	97.5	88.9
1996						
Enero	82.7	97.7	107.1	114.4	0.0	104.2
Febrero	83.1	98.2	105.6	115.7	0.0	101.5
Marzo	83.5	98.4	109.3	120.3	...	103.6 a/
Abril	83.7	100.6	109.4	122.9	...	104.4 a/
Mayo	85.1	101.2	111.3	120.8	...	106.4 a/
Junio	82.9	99.2	109.9	121.2	...	105.5 a/
Julio	88.2	105.2	114.9	140.8	...	108.5 a/
Agosto	86.3	104.8	113.7	133.1	...	107.7 a/
Septiembre	85.1	107.1	112.8	130.3	...	106.3 a/
Octubre	87.7	105.6	113.2	146.7	...	106.3 a/
Noviembre	90.0	106.2	115.2	128.3	...	108.3 a/
Diciembre	86.9	106.8	109.3	139.6	...	103.7 a/
1997						
Enero	83.1	105.6	111.2	140.8	...	103.0 a/
Febrero	87.8	106.2	111.8	133.1	...	104.7 a/
Marzo	83.1	105.2	111.3	130.3	...	103.6 a/
Abril	89.2	107.2	120.0	146.7	...	111.4 a/
Mayo	83.6	107.8	112.1	128.3	...	105.1 a/
Junio	94.0	109.1	115.5	139.6	...	108.2 a/
Julio	89.4	108.8	111.5	128.6	...	105.7 a/
Agosto	94.9	110.8	112.3	128.1	...	107.1 a/
Septiembre	97.3	110.9	116.6	140.1	...	109.4 a/
Octubre	99.6	109.9	118.0	136.4	...	112.3 a/

Fuente: Fundação Instituto Brasileiro de Geografia e Estatística (FIBGE).

Indicadores Conjunturais da Indústria - produção física.

a/ Bienes de consumo no durables y semi-durables.

Nota: Nueva metodología de cálculo explicada en el cuadro 3.

Cuadro 5
PRODUCCIÓN INDUSTRIAL
GRADO DE UTILIZACIÓN DE LA CAPACIDAD INSTALADA
(Porcentajes)

Años y meses	Brasil	Estado de
	(CNI)	São Paulo (FIESP)
1992	72.3	70.7
1993	75.2	74.6
1994	77.1	77.4
1995	78.0	78.8
1996	78.2	78.4
1993 Enero	72.7	70.6
Febrero	72.6	71.0
Marzo	75.4	75.0
Abril	74.8	74.1
Mayo	75.7	76.1
Junio	76.0	75.9
Julio	75.7	75.2
Agosto	75.9	75.6
Septiembre	75.8	75.7
Octubre	76.8	76.0
Noviembre	77.0	76.8
Diciembre	74.3	73.0
1994 Enero	75.1	74.8
Febrero	74.3	74.2
Marzo	76.6	76.8
Abril	74.5	75.0
Mayo	75.6	76.0
Junio	75.9	76.1
Julio	76.3	77.1
Agosto	78.7	79.8
Septiembre	79.3	79.8
Octubre	80.0	80.2
Noviembre	80.4	80.9
Diciembre	78.9	78.6
1995 Enero	79.5	80.1
Febrero	78.6	79.1
Marzo	81.4	82.8
Abril	78.1	79.8
Mayo	79.0	80.6
Junio	77.7	79.4
Julio	76.9	78.0
Agosto	77.6	77.9
Septiembre	76.5	76.1
Octubre	77.9	78.2
Noviembre	77.7	78.2
Diciembre	75.6	75.1
1996 Enero	75.6	75.1
Febrero	76.4	76.8
Marzo	77.9	78.2
Abril	77.1	77.8
Mayo	78.4	79.3
Junio	77.5	77.5
Julio	78.8	79.4
Agosto	79.1	79.5
Septiembre	79.4	79.9
Octubre	79.9	80.1
Noviembre	80.1	80.1
Diciembre	78.0	77.6
1997 Enero	77.9	77.3
Febrero	76.7	77.0
Marzo	78.5	79.1
Abril	78.9	79.8
Mayo	78.8	79.9
Junio	78.7	80.5
Julio	79.6	80.3
Agosto	79.1	80.5
Septiembre	79.9	80.5
Octubre	80.3	80.7

Fuentes: Brasil: Confederação Nacional da Indústria - (CNI).
Estado de São Paulo: Federação das Indústrias do
Estado de São Paulo.

Cuadro 6

VENDAS DEL COMERCIO ESTADO DE SÃO PAULO

(Variación en relación a igual periodo año anterior)

	Bienes Durables	Bienes Semi-durables	Bienes No-durables	Vehículos	Construcción	Comercio Total
1990	-2.1	-18.2	-17.9	-16.9	-13.7	-12.5
1991	2.0	-6.7	-7.2	11.4	-15.3	-1.4
1992	-24.1	-8.8	-12.0	-5.2	-24.1	-15.8
1993	4.9	-11.8	-10.8	10.6	-15.7	-2.4
1994	31.6	-1.7	-11.4	18.0	-7.5	7.5
1995	12.9	24.8	9.9	10.5	-1.3	10.9
1996	13.8	11.2	-5.1	-5.5	-8.0	1.6
1990						
ENE-MAR	-20.0	-13.7	-13.8	-24.9	-9.7	-17.9
ENE-JUN	-13.5	-17.5	-15.3	-20.8	-20.0	-16.5
ENE-SEP	-6.4	-17.7	-16.1	-19.9	-12.8	-13.8
ENE-DIC	-2.1	-18.2	-17.9	-16.9	-13.7	-12.5
1991						
ENE-MAR	16.6	-11.0	-8.4	8.6	-14.5	1.7
ENE-JUN	9.7	-10.5	-6.9	7.3	-9.0	0.6
ENE-SEP	8.5	-9.1	-5.9	15.0	-12.6	1.7
ENE-DIC	2.0	-6.7	-7.2	11.4	-15.3	-1.4
1992						
ENE-MAR	-22.8	-6.4	-9.4	-17.3	-23.6	-17.2
ENE-JUN	-25.8	-12.2	-10.4	-3.5	-27.8	-16.3
ENE-SEP	-27.9	-10.1	-14.1	-8.5	-26.6	-18.7
ENE-DIC	-24.1	-8.8	-12.0	-5.2	-24.1	-15.8
1993						
ENE-MAR	-4.2	-14.1	-8.6	19.8	-15.2	-1.7
ENE-JUN	-5.2	-16.6	-10.6	7.2	-17.7	-5.6
ENE-SEP	0.6	-18.4	-11.1	8.9	-18.8	-4.3
ENE-DIC	4.9	-11.8	-10.8	10.6	-15.7	-2.4
1994						
ENE-MAR	14.9	-0.7	-9.6	21.7	-0.9	5.8
ENE-JUN	16.6	-7.0	-14.0	22.7	-10.6	3.4
ENE-SEP	26.8	-2.8	-12.6	20.8	-10.3	6.3
ENE-DIC	31.6	-1.7	-11.4	18.0	-7.5	7.5
1995						
ENE-MAR	44.9	16.9	2.3	15.6	6.2	17.1
ENE-JUN	42.9	34.2	10.6	13.4	13.1	20.2
ENE-SEP	23.5	29.4	11.7	11.6	6.8	15.1
ENE-DIC	12.9	24.8	9.9	10.5	-1.3	10.9
1996						
ENE-MAR	3.8	7.0	-3.4	-15.7	-22.9	-5.9
ENE-JUN	8.0	6.6	-5.0	-12.5	-17.8	-3.3
ENE-SEP	13.4	11.6	-5.7	-8.1	-12.6	0.0
ENE-DIC	13.8	11.2	-5.1	-5.5	-8.0	1.6
1997						
ENE-MAR	3.3	3.0	-2.5	23.4	5.8	6.7
ENE-JUN	2.1	7.3	-3.0	23.2	8.3	7.8
ENE-SEP	-2.8	2.8	-3.9	14.1	4.9	3.7

FUENTE: "Federação do Comércio Varejista Estado de São Paulo" - FCESP.

Cuadro 7
BRASIL: EVOLUCION DEL SALARIO MINIMO REAL

Años/meses	Salario Mínimo Nominal Cruzeiros reais (CR\$)/mes	Salario Mínimo Real (Índice Dic 1994=100)	
		IGP-DI a/	ICV b/
1990	4.83	109.99	136.63
1991	29.98	137.72	160.42
1992	282.74	132.31	153.53
1993	8177.87	117.95	159.02
1992			
Diciembre	522.19	91.86	106.40
1993			
Diciembre	18760.00	103.97	135.80
1994			
Enero	32882.00	128.18	166.84
Febrero	42829.00	117.16	153.06
	<u>URV/Mes c/</u>		
Marzo	64.79	107.36	144.65
Abril	64.79	100.90	126.68
Mayo	64.79	108.41	130.92
Junio	64.79	108.41	127.31
	<u>REAL (R\$)/Mes d/</u>		
Julio	64.79	102.79	117.77
Agosto	64.79	99.38	100.51
Septiembre	70.00	105.73	107.03
Octubre	70.00	103.07	104.27
Noviembre	70.00	100.57	101.11
Diciembre	70.00	100.00	100.00
1995			
Enero e/	70.00	110.54	110.33
Febrero e/	70.00	109.28	108.57
Marzo	70.00	107.34	105.67
Abril	70.00	104.94	102.69
Mayo	100.00	149.31	142.65
Junio	100.00	145.49	136.65
Julio	100.00	142.31	133.16
Agosto	100.00	140.47	132.19
Septiembre	100.00	141.99	131.30
Octubre	100.00	141.66	130.49
Noviembre	100.00	139.78	128.86
Diciembre	100.00	139.40	126.84
1996			
Enero	100.00	136.91	123.41
Febrero	100.00	135.86	121.61
Marzo	100.00	135.57	121.09
Abril	100.00	134.62	119.50
Mayo	112.00	132.59	117.28
Junio	112.00	131.14	115.64
Julio	112.00	129.86	114.85
Agosto	112.00	129.86	113.84
Septiembre	112.00	129.71	113.18
Octubre	112.00	129.39	112.99
Noviembre	112.00	129.14	112.74
Diciembre	112.00	128.12	112.30
1997			
Enero	112.00	126.31	110.44
Febrero	112.00	125.84	109.92
Marzo	112.00	124.54	109.30
Abril	120.00	123.92	108.57
Mayo	120.00	123.61	108.22
Junio	120.00	122.89	107.05
Julio	120.00	122.80	106.84
Agosto	120.00	122.84	107.08
Septiembre	120.00	122.24	106.92
Octubre	120.00	121.89	106.67
Noviembre	120.00	121.05	106.19

Fuente: Ministerio do Trabalho, Secretaria Nacional do Trabalho.

a/ Salario nominal deflactado por el Índice General de Precios, disponibilidad interna.

b/ Salario nominal deflactado por el Índice de Costo de Vida de Brasil de la Fundación Getúlio Vargas (FGV).

c/ Salario expresado en URV: Unidad Real de Valor, 1 URV=1 dolar; Padrón monetário transitorio.

d/ Salario expresado en REAL (R\$), nueva unidad monetária, 1 Real=1 URV=CR\$ 2750.00 al 01/07/94.

e/ Más R\$15.00

Cuadro 8

**PERSONAL OCUPADO, MASA SALARIAL Y SALARIO REAL MEDIO EN EL SECTOR MANUFACTURERO
DEL ESTADO DE SÃO PAULO**

	INDICE MENSUAL (base media mensual:1994=100)			VARIACIONES PORCENTUALES					
				HASTA EL MES b/			ACUMULADO EN 12 MESES c/		
	Empleo	Masa Salarial Real a/	Salario Real Medio	Empleo	Masa Salarial Real Medio	Salario Real Medio	Empleo	Masa Salarial Real Medio	Salario Real Medio
Promedios									
1990	117.4	134.9	73.8	1.2	-3.3	...	1.0	1.7	...
1991	108.2	119.0	70.7	-9.3	-21.3	...	-6.8	-19.2	...
1992	101.3	128.8	82.0	-4.9	12.2	...	-6.0	3.3	...
1993	102.5	137.5	91.2	-5.1	8.3	15.7	-6.0	-1.7	15.1
1994	100.0	100.0	100.0	-2.2	4.7	7.3	-2.4	14.3	8.2
1994									
Enero	96.2	134.3	91.0	-1.3	2.2	2.6	-3.1	5.9	10.0
Febrero	96.0	134.3	91.1	-1.5	2.6	4.1	-2.7	5.4	9.1
Marzo	95.5	146.1	99.5	-1.7	2.9	4.9	-2.4	4.6	8.0
Abril	95.1	150.7	103.0	-2.0	4.4	6.8	-2.2	4.5	7.7
Mayo	95.0	152.3	104.2	-2.2	5.3	8.1	-2.1	4.5	7.4
Junio	94.9	148.7	101.8	-2.3	5.9	8.9	-2.1	4.8	7.5
Julio	94.8	139.4	95.5	-2.5	5.0	8.1	-2.2	4.4	7.2
Agosto	94.5	141.7	97.5	-2.6	4.9	8.2	-2.3	4.5	7.4
Septiembre	94.6	143.2	98.4	-2.7	5.3	8.6	-2.4	4.8	7.8
Octubre	95.1	145.4	99.3	-2.6	5.6	8.8	-2.4	5.0	8.0
Noviembre	95.3	158.6	108.1	-2.5	5.8	8.9	-2.4	5.6	8.6
Diciembre	95.3	162.3	110.7	-2.4	6.4	9.5	-2.4	6.4	9.5
1995									
Enero	95.9	157.5	106.9	-0.3	17.3	17.4	-2.3	7.7	10.7
Febrero	96.4	156.2	105.4	0.1	16.8	16.5	-2.2	8.7	11.5
Marzo	96.8	161.8	108.7	0.5	14.7	14.0	-1.9	9.3	11.7
Abril	96.9	165.0	110.5	0.8	13.3	12.2	-1.5	9.4	11.3
Mayo	96.6	166.0	111.6	1.0	12.4	11.1	-1.1	9.4	10.7
Junio	96.0	161.5	109.5	1.0	11.7	10.5	-0.8	9.4	10.3
Julio	94.9	155.8	106.7	0.9	11.7	10.6	-0.5	10.4	10.9
Agosto	92.5	153.3	107.7	0.5	11.3	10.6	-0.3	10.7	11.1
Septiembre	91.2	145.8	104.1	0.1	10.3	10.1	-0.4	10.1	10.6
Octubre	90.3	146.2	105.3	-0.4	9.3	9.7	-0.6	9.5	10.2
Noviembre	89.7	155.8	112.9	-0.9	8.2	9.2	-1.0	8.6	9.6
Diciembre	88.7	156.7	114.7	-1.4	7.1	8.6	-1.4	7.1	8.6
1996									
Enero	88.0	153.5	113.5	-8.2	-2.5	6.2	-2.1	5.5	7.8
Febrero	87.4	152.5	113.4	-8.8	-2.5	6.9	-2.9	4.0	7.2
Marzo	87.0	152.9	114.4	-9.2	-3.5	6.3	-3.9	2.6	6.8
Abril	86.6	153.0	114.9	-9.6	-4.5	5.7	-4.9	1.2	6.5
Maio	86.3	152.0	114.5	-9.8	-5.3	5.1	-6.0	-0.4	6.2
Junio	85.9	149.0	112.7	-9.9	-5.7	4.7	-6.9	-1.7	5.8
Julio	85.7	149.1	113.2	-9.9	-5.5	4.9	-7.7	-2.9	5.3
Agosto	85.0	149.5	114.5	-9.7	-5.1	5.1	-8.2	-3.7	5.0
Septiembre	84.7	148.7	114.2	-9.4	-4.4	5.6	-8.5	-3.7	5.4
Octubre	84.5	149.8	115.3	-9.1	-3.8	6.0	-8.7	-3.6	5.6
Noviembre	88.6	163.3	115.2	-8.4	-3.0	5.6	-8.3	-3.0	5.4
Diciembre	87.8	165.1	117.3	-7.9	-2.3	5.3	-7.9	-2.3	5.3
1997									
Enero	87.7	166.2	116.8	-0.3	8.3	2.9	-7.2	-1.4	5.0
Febrero	87.6	163.9	115.3	-0.1	7.9	2.3	-6.5	-0.6	4.5
Marzo	87.6	166.7	117.1	0.2	8.3	2.3	-5.6	0.6	4.3
Abril	87.4	169.2	118.3	0.4	8.8	2.5	-4.6	2.1	4.2
Mayo	87.3	173.9	121.0	0.5	10.0	3.1	-3.6	4.1	4.5
Junio	87.3	171.3	117.6	0.7	10.8	3.3	-2.6	6.0	4.6
Julio	86.8	171.0	118.0	0.8	11.3	3.4	-1.6	7.6	4.4
Agosto	86.3	171.1	119.6	0.9	11.7	3.6	-0.8	9.0	4.3
Septiembre	86.0	167.3	117.3	0.9	11.8	3.5	-0.1	9.9	3.7
Octubre	85.4	167.3	117.8	1.0	11.8	3.3	0.6	10.6	3.1

Fuente: Federação das Indústrias do Estado de São Paulo-FIESP.

a/ Total Salarios nominales deflactados por el Índice de Costo de Vida de São Paulo,(ICV-SP).

b/ Sobre igual periodo del año anterior. c/ Sobre los 12 meses inmediatamente anteriores.

Cuadro 9

BRASIL: INDICE MENSUAL DE EMPLEO TOTAL Y POR SECTORES DE ACTIVIDAD

(Base: Diciembre 1994=100)

Periodo	Total	Extractiva Mineral	Industria manufac- turera	Servicios Industriales de utilidad publica a/	Construcción Civil	Comercio	Servicios	Adminis- tración Pública	Agrope- cuaría
1986	101.0		114.4		116.2	97.1	92.4	96.6	
1987	101.8		111.5		115.8	97.7	95.8	97.9	
1988	104.0		112.8		123.7	99.1	98.6	99.8	
1989	105.8		115.8		120.4	103.5	101.5	99.8	
1990	105.4		113.2		116.8	105.4	102.1	100.0	
1991	102.4		105.7	102.4	109.5	101.1	100.2	100.1	105.0
1992	99.6	107.1	100.1	101.1	108.7	96.4	98.9	100.8	102.9
1993	99.6	103.0	99.8	100.8	104.1	97.6	99.2	100.4	103.7
1994	99.9	101.4	99.4	100.3	102.6	98.9	99.9	100.3	103.8
1995	100.0	97.8	99.3	97.7	99.5	100.2	100.4	100.2	102.8
1996	98.2	93.9	94.6	93.4	98.1	99.1	99.7	100.4	99.5
1993									
Abril	98.7	103.0	98.6	100.9	103.9	96.4	98.4	100.4	100.4
Mayo	99.4	102.9	99.7	101.2	104.5	97.0	98.9	100.5	103.9
Junio	99.6	103.1	100.2	101.2	104.3	97.3	99.1	100.5	104.9
Julio	99.7	103.0	100.2	100.9	104.2	97.6	99.2	100.5	104.7
Agosto	99.8	103.1	100.1	100.8	104.1	97.8	99.4	100.4	104.6
Septiembre	100.0	103.0	100.1	100.7	104.3	98.0	99.1	100.4	104.6
Octubre	99.9	102.9	100.1	100.5	104.3	98.2	99.7	100.3	103.6
Noviembre	99.8	102.8	99.7	100.2	103.7	98.5	99.6	100.3	102.9
Diciembre	98.8	102.5	98.5	100.0	101.7	97.7	98.7	100.1	99.1
1994									
Enero	98.9	102.3	98.5	100.0	102.5	97.9	98.8	100.0	100.5
Febrero	98.9	101.6	98.2	99.5	102.5	97.7	98.9	100.1	100.6
Marzo	99.1	101.6	98.3	100.2	102.6	98.0	99.2	100.3	101.4
Abril	99.4	101.6	98.6	100.1	103.1	98.3	99.6	100.3	101.9
Mayo	99.8	101.5	99.2	100.5	103.0	98.4	99.9	100.4	105.0
Junio	100.1	101.6	99.5	100.6	103.2	98.7	100.3	100.5	106.9
Julio	100.2	101.6	99.4	100.6	103.2	98.8	100.4	100.4	107.1
Agosto	100.2	101.7	99.5	100.6	103.2	99.0	100.4	100.4	108.0
Septiembre	100.5	101.5	100.1	100.4	102.9	99.4	100.6	100.4	107.4
Octubre	100.7	101.3	100.8	100.5	103.0	99.9	100.7	100.3	104.4
Noviembre	100.7	100.9	100.8	100.2	102.0	100.5	100.6	100.3	102.6
Diciembre	100.0	100.0	100.0	100.0	100.0	100.0	100.0	100.0	100.0
1995									
Enero	99.9	99.9	100.0	99.8	100.1	99.9	99.8	99.9	100.3
Febrero	100.1	99.5	100.3	99.2	100.0	100.2	100.1	100.0	101.0
Marzo	100.2	99.2	100.5	99.0	99.7	100.2	100.2	100.1	100.8
Abril	100.6	98.7	100.9	98.7	100.1	100.6	100.6	100.2	101.5
Mayo	100.9	98.2	101.3	98.4	99.9	100.8	100.9	100.3	104.5
Junio	100.9	98.1	100.9	98.3	100.1	100.7	101.1	100.4	105.9
Julio	100.6	98.0	100.1	98.0	100.2	100.6	100.9	100.4	106.2
Agosto	100.1	97.2	98.9	97.4	99.8	100.1	100.7	100.4	105.4
Septiembre	99.8	96.9	98.5	96.7	99.3	99.9	100.5	100.3	104.6
Octubre	99.6	96.6	97.9	96.1	99.2	99.9	100.5	100.3	103.5
Noviembre	99.3	96.1	97.0	95.6	98.5	100.0	100.3	100.3	102.5
Diciembre	98.3	95.3	95.5	95.1	97.0	99.5	99.6	99.9	97.5
1996									
Enero	98.0	95.1	95.1	94.9	97.2	99.1	99.5	99.9	97.1
Febrero	97.9	94.9	94.5	94.9	97.2	98.9	99.5	100.0	97.3
Marzo	97.8	94.5	94.0	94.6	97.4	98.6	99.5	100.2	97.1
Abril	97.9	94.1	94.2	94.2	98.1	98.7	99.7	100.3	98.2
Mayo	98.3	94.1	94.8	94.0	98.7	98.6	99.8	100.5	102.4
Junio	98.6	94.3	95.0	94.0	99.1	99.4	100.0	100.7	103.1
Julio	98.6	93.9	94.9	94.1	99.4	99.3	100.0	100.8	103.6
Agosto	98.5	93.7	94.8	93.0	99.3	99.3	100.1	100.8	102.9
Septiembre	98.6	93.5	95.1	92.8	99.2	99.4	100.1	100.8	101.7
Octubre	98.5	93.3	95.1	91.8	98.6	99.4	100.0	100.7	100.1
Noviembre	98.2	93.0	94.6	91.4	97.6	99.7	99.8	100.6	97.9
Diciembre	97.1	92.2	93.1	91.0	95.6	99.1	99.0	99.7	92.6
1997									
Enero	96.9	91.4	93.0	90.4	95.6	98.7	98.7	99.4	92.9
Febrero	96.9	91.4	92.9	89.9	95.5	98.6	98.8	99.6	93.3
Marzo	97.1	91.7	92.9	89.8	95.9	98.9	99.0	99.9	93.6
Abril	97.4	91.8	93.2	89.7	96.6	99.3	99.3	100.1	95.2
Mayo	97.8	91.8	93.6	89.7	97.4	99.8	99.6	100.2	98.7
Junio	98.1	92.0	93.8	89.5	97.8	100.4	99.8	100.2	99.7
Julio	98.1	92.3	93.6	89.1	98.0	100.4	99.7	100.1	100.0
Agosto	98.1	92.3	93.5	88.8	98.2	100.5	99.8	100.1	99.7
Septiembre	98.2	92.5	93.7	88.5	98.5	100.7	99.9	100.1	99.1

Fuente: Ministerio do Trabalho / Secretaria de Políticas de Emprego e Salário / Coordenação - Geral de Estatísticas do Trabalho

e Identificação Profissional

Nota: Empleos sujetos a la Reglamentación de las Leyes de Trabajo, CLT. a/ Distribución de energía eléctrica, agua, gas y recolección de basura.

Cuadro 10

TASAS DE DESEMPLEO ABIERTO EN LAS PRINCIPALES AREAS METROPOLITANAS

(Relación entre Personas desocupadas y Personas económicamente activas)

	Tasa media a/	RIO DE JANEIRO	SÃO PAULO	BELO HORIZONTE	PORTO ALEGRE	SALVADOR	RECIFE
Promedios anuales							
1982	6.3	6.5	6.0	7.0	5.3	6.3	7.5
1983	6.7	6.2	6.8	7.8	6.7	5.6	8.0
1984	7.1	6.8	7.0	8.2	7.1	7.8	9.0
1985	5.3	4.2	4.5	4.9	5.1	5.4	5.7
1986	3.6	3.5	3.3	3.7	3.9	4.6	4.4
1987	3.7	3.2	3.8	3.9	3.9	4.1	5.2
1988	3.8	3.1	4.0	4.0	3.6	4.6	5.6
1989	3.3	2.8	3.5	3.4	2.6	4.4	5.3
1990	4.3	3.5	4.5	4.1	3.7	5.4	5.7
1991	4.8	3.6	5.5	4.1	4.3	5.6	5.9
1992	5.7	4.0	6.5	4.8	4.8	6.7	8.5
1993	4.9	4.0	5.2	4.1	3.6	6.3	8.4
1994	5.1	4.1	5.4	4.3	4.1	7.1	6.8
1995	4.6	3.4	5.2	3.8	4.5	6.7	5.5
1996	5.6	3.8	6.3	4.7	5.9	6.9	5.7
1994							
Julio	5.5	4.7	5.7	5.1	4.4	7.4	6.7
Agosto	5.5	4.7	5.8	4.9	4.6	6.9	6.9
Septiembre	5.1	3.7	5.8	3.9	4.3	6.9	6.4
Octubre	4.5	4.0	4.8	3.4	3.8	6.6	5.6
Noviembre	4.0	3.3	4.1	3.1	3.5	6.5	5.4
Diciembre	3.4	2.7	3.6	2.9	2.9	5.8	4.0
1995							
Enero	4.4	3.3	5.0	3.7	3.3	6.1	5.9
Febrero	4.3	3.5	4.6	3.5	3.7	5.9	5.4
Marzo	4.4	3.2	4.9	4.1	3.3	7.0	5.2
Abril	4.4	3.3	4.6	3.6	4.1	7.1	5.6
Mayo	4.5	3.3	4.8	3.6	4.5	7.1	5.9
Junio	4.6	3.2	5.1	3.6	4.8	6.9	5.7
Julio	4.8	3.5	5.2	4.1	5.0	6.8	6.5
Agosto	4.9	3.7	5.3	3.8	5.1	7.0	6.2
Septiembre	5.2	3.7	6.3	3.7	5.3	7.3	5.3
Octubre	5.1	3.7	6.0	4.1	5.2	6.7	4.7
Noviembre	4.7	3.8	5.2	3.8	4.9	6.4	4.5
Diciembre	4.4	3.2	5.1	3.6	4.4	6.5	4.4
1996							
Enero	5.3	3.5	6.3	4.2	5.4	7.1	4.8
Febrero	5.7	3.3	7.0	4.4	6.1	7.0	6.3
Marzo	6.4	4.4	7.7	5.3	6.6	6.4	7.3
Abril	6.0	4.3	7.1	4.6	6.7	6.9	6.0
Mayo	5.9	3.7	7.0	5.1	6.3	7.0	6.5
Junio	5.9	3.7	7.2	5.2	6.2	6.8	5.8
Julio	5.6	6.1	6.3	5.2	6.3	6.4	6.1
Agosto	5.6	3.7	6.0	4.8	6.2	8.5	7.0
Septiembre	5.2	3.6	5.7	4.4	6.1	7.5	6.1
Octubre	5.1	3.5	6.1	5.1	6.2	6.9	5.3
Noviembre	4.6	3.4	5.2	3.6	5.1	6.4	3.9
Diciembre	5.4	2.9	4.1	4.2	4.1	5.4	3.1
1997							
Enero	5.1	3.6	6.0	4.9	5.2	6.6	4.5
Febrero	5.6	3.5	6.8	3.8	5.7	7.1	6.0
Marzo	6.0	3.9	7.2	5.0	6.3	7.7	5.4
Abril	6.5	3.7	7.1	4.9	5.8	7.0	4.7
Mayo	6.0	3.8	6.9	5.8	6.0	8.3	6.5
Junio	6.1	3.7	7.1	6.0	6.1	7.6	7.3
Julio	6.0	3.8	7.1	5.6	4.8	8.1	6.7
Agosto	6.0	3.6	6.6	5.6	6.1	9.2	7.1
Septiembre	5.6	3.6	6.5	5.4	5.4	7.8	6.3
Octubre	5.7	4.0	6.7	5.1	5.1	7.6	5.6

FUENTE: Fundação Instituto de Geografia e Estatística (FIBGE); Pesquisa Mensal de Emprego

Nota: Edad mínima 15 años; período de referencia: semana.

a/ Ponderado por la fuerza de trabajo en cada área metropolitana.

Cuadro 11

BRASIL: COMERCIO EXTERIOR (FOB)
(millones de dólares)

	EXPORTACIÓN						IMPORTACIÓN						SALDO COMERCIAL					
	1992	1993	1994	1995	1996	1997a/	1992	1993	1994	1995	1996	1997a/	1992	1993	1994	1995	1996	1997a/
Datos mensuales																		
Enero	2570	2813	2747	2980	3473	3685	1662	1798	1768	3284	3438	3878	908	1015	979	-304	35	-193
Febrero	2391	2898	2778	2952	3405	3146	1529	1432	2029	4012	3427	4641	862	1466	749	-1060	-22	-1495
Marzo	2901	3509	3351	3799	3408	3826	1463	2001	2249	4722	3873	4704	1438	1508	1102	-923	-465	-878
Abril	2751	3028	3635	3394	4271	4629	1505	2125	2152	3863	4073	5459	1246	903	1483	-469	198	-830
Mayo	2999	2918	3862	4205	4506	4658	1565	1590	2625	4897	4238	4759	1434	1328	1237	-692	268	-101
Junio	2971	3238	3728	4119	3840	4843	1656	2292	2499	4897	4168	5191	1315	946	1229	-778	-328	-348
Julio	3464	3423	3738	4004	4459	5238	1941	2770	2514	4004	4792	6045	1523	653	1224	0	-333	-807
Agosto	3041	3503	4283	4558	4381	5073	1636	2341	2774	4462	4672	5388	1405	1162	1509	96	-291	-315
Septiembre	3028	3445	4162	4167	4115	4588	1641	2217	2640	3687	4770	5815	1387	1228	1522	480	-655	-1227
Octubre	3292	3241	3842	4405	4188	4793	1998	2094	3187	4072	5496	5622	1294	1147	655	333	-1308	-829
Noviembre	3327	3171	3706	4048	3912	3974	1764	2040	3788	4034	4765	5239	1563	1131	-82	14	-853	-1265
Diciembre	3509	3410	3713	3875	3788		2233	2556	4523	3926	5574		1276	854	-810	-51	-1786	
Acumulado en el año																		
Enero	2570	2813	2747	2980	3473	3685	1662	1798	1768	3284	3438	3878	908	1015	979	-304	35	-193
Febrero	4961	5711	5525	5932	6878	6831	3191	3230	3797	7296	6865	8519	1770	2481	1728	-1364	13	-1688
Marzo	7862	9220	8876	9731	10286	10657	4654	5231	6046	12018	10738	13223	3208	3989	2830	-2287	-452	-2566
Abril	10613	12248	12511	13125	14557	15286	6159	7356	8198	15881	14811	18682	4454	4892	4313	-2756	-254	-3396
Mayo	13612	15166	16373	17330	19063	19944	7724	8946	10823	20778	19049	23441	5888	6220	5550	-3448	14	-3497
Junio	16583	18404	20101	21449	22903	24787	9380	11238	13322	25675	23217	28632	7203	7166	6779	-4226	-314	-3845
Julio	20047	21827	23839	25453	27362	30025	11321	14008	15836	29679	28009	34677	8726	7819	8003	-4226	-647	-4652
Agosto	23088	25330	28122	30011	31743	35098	12957	16349	18610	34141	32681	40065	10131	8981	9512	-4130	-938	-4967
Septiembre	26116	28775	32284	34178	35858	39686	14598	18566	21250	37828	37451	45880	11518	10209	11034	-3650	-1593	-6194
Octubre	29408	32016	36126	38583	40046	44479	16596	20660	24437	41900	42947	51502	12812	11356	11689	-3317	-2901	-7023
Noviembre	32735	35187	39832	42631	43958	48453	18360	22700	28225	45934	47712	56741	14375	12487	11607	-3303	-3754	-8288
Diciembre	36244	38597	43545	46506	47746		20593	25256	32748	49860	53286		15651	13341	10797	-3354	-5540	

Fuente: Ministerio de Economía, Coordinadoría Intercambio Comercial del Departamento de Comercio Exterior (DECEX-CIC), desde abril 1990.

Nota: cifras incluyen las revisiones oficiales recientes.

a/ Cifras sujetas a revisión.

Cuadro 12

BRASIL: ESTRUCTURA DE LAS EXPORTACIONES (FOB)

	(US\$ Millones)						
	Enero-Noviembre			Variación %			
	1996	1997	Variación %	96/95	95/94	94/93	93/92
TOTAL	43,958	48,452	10.2	2.7	3.3	6.8	11.2
BÁSICOS	11,109	13,645	22.8	10.9	-0.8	18.1	6.4
Café en grano	1,543	2,549	65.2	-12.7	-11.2	108.4	9.7
Mineral de hierro	2,475	2,624	6.0	5.8	11.1	1.6	-5.2
Hojas de tabaco	953	1,028	7.9	33.9	10.7	-0.5	-13.3
Soya en grano y triturada	1,018	2,452	140.9	32.1	-41.5	39.0	16.9
Harina de soya	2,614	2,552	-2.4	38.4	0.9	9.1	13.7
Carne de vacuno	183	181	-1.1	7.8	-32.5	-1.3	-7.4
Carne de pollo	764	810	6.0	32.1	4.6	7.2	28.6
SEMIMANUFACTURADOS	7,963	7,664	-3.8	-8.7	32.7	26.6	5.6
Pasta química de madera	910	860	-5.5	-34.0	72.3	18.1	-3.3
Aluminio en bruto	969	1,010	4.2	-12.1	26.3	7.0	-7.2
Oleo de soya en bruto	668	515	-22.9	-33.6	24.5	170.3	15.7
Cueros y pieles, excepto en bruto	601	674	12.1	17.8	23.3	15.8	3.4
Azúcar	1,122	882	-21.4	-10.4	69.7	77.2	114.6
Arrabio	384	338	-12.0	-8.7	18.0	51.6	...
Acero de aleación	446	447	0.2	17.3	10.8	-3.6	0.3
Semimanufacturados de hierro/acero	1,166	1,233	5.7	-5.4	27.6	-4.5	21.8
Madera serrada	305	367	20.3	-9.2	16.4	43.2	48.3
MANUFACTURADOS	24,129	26,386	9.4	3.2	2.4	6.4	10.4
Jugo de naranja	1,279	897	-29.9	25.9	12.2	19.2	-21.5
Calzados	1,506	1,470	-2.4	10.1	-8.9	-15.9	32.0
Hilo-maquina	225	198	-12.0	-33.1	-46.9	-13.3	13.8
Laminados planos	1,183	856	-27.6	-1.4	-5.1	-4.9	-9.2
Chassis con motor para vehiculos	236	318	34.7	-1.2	-29.0	19.0	...
Café soluble	353	317	-10.2	-17.4	34.5	56.2	52.9
Partes y piezas para vehiculos	1,210	1,279	5.7	8.0	11.2	13.1	22.5
Motores de pistón, partes y piezas	934	1,039	11.2	11.3	8.1	7.5	4.8
Vehículos de carga	504	796	57.9	7.9	-12.3	24.0	-17.7
Bombas, compresores y partes	646	669	3.6	-5.2	22.3	16.7	23.7
Vehiculos automóviles de pasajeros	531	1,236	132.8	41.3	-16.6	-11.7	-21.7
Aparatos transmisores y receptores	426	527	23.7	7.2	-2.4	2.7	4.5
Neumáticos	442	446	0.9	4.1	-3.7	10.7	12.6
Gasolina	131	88	-32.8	38.0	-80.8	4.9	42.8
Máquinas para terraplenaje	286	399	39.5	0.6	-19.0	72.3	0.7
Cigarrillos	448	521	16.3	19.7	22.6	69.9	16.8

Fuente: SISCOMEX/MICT.

Cuadro 13

BRASIL: IMPORTACIONES POR CATEGORIAS DE USO (FOB)
(US\$ Millones)

	Materias-primas y productos intermedios	Combustibles y Lubricantes	Bienes de Capital	Bienes de Consumo						TOTAL
				Total	No-durables	Durables				
						Total	Automoviles	Otros		
1988	5,076	4,133	4,198	1,198	326	...	14,605	
1989	6,695	4,429	4,577	2,562	358	...	18,263	
1990	6,883	5,569	5,550	2,665	422	...	20,667	
1991	7,774	5,074	5,562	2,632	534	...	21,042	
1992	7,299	4,970	5,991	2,183	876	...	20,443	
1993	12,862	4,092	5,262	3,040	1,449	1,590	676	914	25,256	
1994	15,341	4,352	7,576	5,480	2,386	3,094	1,434	1,660	32,749	
1995	22,395	5,218	11,330	10,916	4,828	6,088	3,039	3,049	49,859	
1996	24,638	6,226	12,703	9,719	5,150	4,568	1,562	3,007	53,286	
1995										
JUNIO	2,147	644	867	1,239	426	813	538	275	4,897	
JULIO	1,858	461	897	788	425	363	137	226	4,004	
AGOSTO	1,937	440	1,164	921	423	498	106	392	4,462	
SEPTIEMBRE	1,661	393	937	696	387	309	92	217	3,687	
OCTUBRE	1,841	429	984	818	420	398	148	250	4,072	
NOVIEMBRE	1,736	453	1,023	822	463	359	113	246	4,034	
DICIEMBRE	1,543	311	1,437	636	371	265	74	191	3,927	
ENE/DICIEMBRE	22,395	5,218	11,330	10,916	4,828	6,088	3,039	3,049	49,859	
1996										
ENERO	1,752	336	808	542	348	194	33	161	3,438	
FEBRERO	1,686	363	786	593	343	250	51	199	3,428	
MARZO	1,948	403	826	696	418	278	77	201	3,873	
ABRIL	1,854	628	866	724	388	336	106	231	4,072	
MAYO	2,020	462	993	763	400	362	161	201	4,238	
JUNIO	1,882	407	1,144	735	386	349	114	235	4,168	
JULIO	2,224	569	1,110	889	440	449	174	275	4,792	
AGOSTO	2,238	441	1,097	896	437	459	185	274	4,672	
SEPTIEMBRE	2,252	665	1,026	827	417	410	149	261	4,770	
OCTUBRE	2,489	680	1,261	1,066	574	492	150	342	5,496	
NOVIEMBRE	2,048	547	1,222	948	484	464	159	305	4,765	
DICIEMBRE	2,245	725	1,564	1,040	515	525	203	322	5,574	
ENE/DICIEMBRE	24,638	6,226	12,703	9,719	5,150	4,568	1,562	3,007	53,286	
1997 a/										
ENERO	1,686	54	973	692	358	335	97	238	3,405	
FEBRERO	2,228	939	1,091	858	441	416	163	253	5,116	
MARZO	2,120	461	1,230	893	472	421	182	239	4,704	
ABRIL	2,367	552	1,474	1,066	513	552	215	337	5,459	
MAYO	2,216	404	1,118	1,020	482	537	235	302	4,758	
JUNIO	2,411	412	1,377	989	473	516	243	274	5,189	
JULIO	2,691	484	1,685	1,088	501	587	248	339	5,948	
AGOSTO	2,538	484	1,374	989	446	543	269	274	5,385	
SEPTIEMBRE	2,735	483	1,593	1,004	467	537	255	282	5,815	
OCTUBRE	2,524	585	1,572	941	505	436	163	273	5,622	
NOVIEMBRE	2,292	515	1,466	966	522	444	199	245	5,239	
ENE/NOVIEMBRE	25,808	5,373	14,953	10,506	5,180	5,324	2,269	3,056	56,640	

Fuente: Receita Federal y Funcex.

a/ Provisório, sujeito a revisão.

Cuadro 14

BRASIL: BALANCE DE PAGOS

(Millones de dólares)

	1990	1991	1992	1993	1994	1995	1996	1997									
							Ene/Dec	Ene/Feb	Ene/Mar	Ene/Abr	Ene/May	Ene/Jun	Ene/Jul	Ene/Ago	Ene/Sep	Ene/Oct	Ene/Nov
Balanza comercial	10,753	10,579	15,239	13,072	10,466	-3,157	-5,539	-2,031	-3,050	-4,009	-4,260	-4,710	-5,521	-4,973	-6,091	-6,920	-8,185
Exportaciones	31,414	31,620	35,793	38,783	43,545	46,506	47,747	6,831	10657	15286	19944	24787	30025	35097	39685	44478	48452
Importaciones	20,661	21,041	20,554	25,711	33,079	49,663	53,286	8,862	13707	19295	24204	29497	35546	40070	45776	51398	56637
Servicios (neto)	-15,369	-13,542	-11,339	-15,362	-14,743	-18,801	-21,707	-2,984	-4,443	-7,550	-9,651	-12,076	-14,707	-16,430	-18,198	-21,443	-23,679
Intereses	-9,748	-8,621	-7,253	-8,453	-6,338	-8,158	-9,840	-758	-1039	-2832	-3391	-4629	-5533	-5800	-6312	-8158	-8807
Otros a/	-5,691	-4,921	-4,086	-6,909	-8,140	-10,643	-11,867	-2,226	-3404	-4718	-6300	-7447	-9174	-10630	-11886	-13285	-14873
Transferencias unilaterales	834	1,556	2,243	1,653	2,588	3,973	2,899	431	618	817	999	1,164	1,327	1,481	1,656	1,844	2,015
Entradas	876	1,599	2,315	1,759	2,752	-	-	-	-	-	-	-	-	-	-	-	-
Gastos	42	43	72	106	156	-	-	-	-	-	-	-	-	-	-	-	-
Transacciones corrientes	-3,782	-1,407	6,143	-637	-1,689	-17,965	-24,347	-4,584	-6,875	-10,742	-12,952	-15,622	-18,901	-19,922	-22,633	-26,519	-29,849
Capital	-4,715	-4,148	25,271	9,903	8,904	30,703	33,012	-	5,965	-	-	-	-	-	-	-	-
Inversiones (netas) a/	0	170	2,972	6,179	8,214	4,870	16,005	-	5,648	-	-	-	-	-	-	-	-
Residentes	-50	-99	67	-159	-1,037	-1,552	77	-	-184	-	-	-	-	-	-	-	-
No-residentes	3,474	2,125	13,191	2,568	9,168	6,222	15,481	-	5,802	-	-	-	-	-	-	-	-
Reinversiones	273	365	175	100	83	200	447	-	30	-	-	-	-	-	-	-	-
Amortizaciones	-8,665	-7,830	-8,572	-9,692	-11,001	-11,026	-14,423	-	-2,979	-	-	-	-	-	-	-	-
Pagadas	-8,053	-7,830	-7,147	-8,982	-10,370	-11,026	-	-	-	-	-	-	-	-	-	-	-
Atrasadas b/	-612	-	-1,425	-710	-631	0	-	-	-	-	-	-	-	-	-	-	-
Préstamos y financ.	-297	964	17,577	11,110	13,513	36,534	31,099	-	4,464	-	-	-	-	-	-	-	-
Corto plazo	-1,208	-3,033	2,602	154	1,509	19,468	3,995	-	-298	-	-	-	-	-	-	-	-
Medio y largo plazos	911	3,997	14,975	10,956	12,004	17,066	27,104	-	-	-	-	-	-	-	-	-	-
Otros capitales	550	157	-139	-203	-1,822	1,093	331	-	-870	-	-	-	-	-	-	-	-
Oblig.Aut. Monet.(+ FMI)	-741	-590	-406	-495	-71	-51	-352	-	-44	-	-	-	-	-	-	-	-
Errores & omisiones	-328	876	-1,386	-862	199	1,144	683	-	-827	-	-	-	-	-	-	-	-
Var. de activos corto plazo c/	-480	369	-14,670	-8,709	-7,215	-12,919	-8,665	-	910	-	-	-	-	-	-	-	-

Fuente: "Boletim do Banco Central".

a/ Incluye reinversiones de utilidades.

b/ En 1989, incluye US\$ 20.129 millones referentes a la consolidación en MYDFA.

c/ - = aumento; En 1994, incluye US\$ 615 millones de activos reclasificados.

Cuadro 15

BRASIL: RESERVAS INTERNACIONALES EN EL BANCO CENTRAL

(Balance en millones de dólares)

Periodo	Caja	Meses import. bienes	Liquidez
1985	7,690		10,482
1986	4,585		6,760
1987	4,433	4	7,458
1988	5,359	4	9,536
1989	7,268	5	9,679
1990	8,751	5	9,973
1991	8,522	5	9,406
1992	19,008	11	23,754
1993	25,878	12	32,211
1994	36,471	13	38,806
1995	50,449	12	51,840
1996	59,039	13	60,110
1994			
Abril	35,082	16	38,289
Mayo	38,270	17	41,408
Junio	40,131	18	42,881
Julio	40,317	18	43,090
Agosto	40,204	18	42,981
Septiembre	40,873	18	43,455
Octubre	40,441	17	42,845
Noviembre	39,531	15	41,937
Diciembre	36,471	13	38,806
1995			
Enero	35,929	12	32,278
Febrero	35,750	12	37,998
Marzo	31,530	10	33,742
Abril	29,918	9	31,887
Mayo	31,664	9	33,731
Junio	31,492	8	33,512
Julio	39,780	10	41,823
Agosto	45,776	11	47,660
Septiembre	46,614	11	48,713
Octubre	48,231	11	49,694
Noviembre	49,797	12	51,257
Diciembre	50,449	12	51,840
1996			
Enero	52,176	13	53,540
Febrero	54,411	13	55,794
Marzo	54,331	13	55,753
Abril	55,429	14	56,769
Mayo	58,058	15	59,394
Junio	58,639	15	59,997
Julio	58,098	15	59,521
Agosto	58,287	14	59,643
Septiembre	57,381	14	58,775
Octubre	57,325	14	58,600
Noviembre	59,232	14	60,471
Diciembre	59,039	13	60,110
1997			
Enero	57,806	13	58,951
Febrero	58,524	13	59,405
Marzo	58,120	13	58,980
Abril	55,288	12	56,171
Mayo	58,459	12	59,279
Junio	56,795	12	57,615
Julio	59,493	12	60,331
Agosto	62,266	12	63,056
Septiembre	61,161	12	61,931
Octubre	52,852	10	53,690
Noviembre	51,174	11	52,035

Nota: Las Reservas Internacionales se refieren a los activos del Banco Central.

La columna Caja señala los activos disponibles. La columna Liquidez se refiere al concepto de liquidez internacional considerado por el FMI.

Cuadro 16
BRASIL: TASA DE CAMBIO NOMINAL

Periodo	Cruzeiro Real por dolar	Variación Porcentual	
		Mensual	12 meses
Diciembre			
1989	0.01	54.18	1401.55
1990	0.17	17.52	1397.01
1991	1.07	27.18	528.48
1992	12.39	24.50	1059.01
1993	326.11	38.18	2532.57
1994	0.85	0.12	-
1995	0.97	0.62	15.01
1996	1.04	0.60	6.82
1994			
Enero	458.66	40.65	2817.68
Febrero	637.80	39.06	3111.80
Marzo	913.35	43.20	3535.80
Abril	1302.28	42.58	3953.82
Mayo	1875.27	44.00	4397.05
Junio	2750.00	46.65	4960.73
<u>REALES POR DOLAR</u>			
Julio a/	0.94	-	-
Agosto	0.89	-5.43	-
Septiembre	0.85	-4.05	-
Octubre	0.85	-0.82	-
Noviembre	0.85	-0.12	-
Diciembre	0.85	0.12	-
1995			
Enero	0.84	-0.47	-
Febrero	0.85	1.19	-
Marzo	0.90	5.16	-
Abril	0.91	1.90	-
Mayo	0.91	-0.77	-
Junio	0.92	1.77	-
Julio	0.94	1.52	-0.43
Agosto	0.95	1.60	6.97
Septiembre	0.95	0.32	11.84
Octubre	0.96	0.63	13.48
Noviembre	0.97	0.73	14.44
Diciembre	0.97	0.62	15.01
1996			
Enero	0.98	0.58	16.22
Febrero	0.98	0.57	15.52
Marzo	0.99	0.39	10.27
Abril	0.99	0.46	8.71
Mayo	0.99	0.23	9.80
Junio	1.00	0.97	8.94
Julio	1.01	0.68	8.03
Agosto	1.02	0.56	6.93
Septiembre	1.02	0.45	7.08
Octubre	1.03	0.60	7.04
Noviembre	1.03	0.54	6.85
Diciembre	1.04	0.60	6.82
1997			
Enero	1.05	0.64	6.90
Febrero	1.05	0.57	6.90
Marzo	1.06	0.76	7.30
Abril	1.06	0.08	6.89
Mayo	1.07	0.86	7.56
Junio	1.08	0.93	7.53
Julio	1.08	0.00	6.80
Agosto	1.09	0.93	7.19
Septiembre	1.10	0.59	7.33
Octubre	1.10	0.60	7.34
Noviembre	1.11	0.62	7.41

FUENTE: Banco Central do Brasil.

a/ A partir de julio inclusive nueva unidad monetaria Real (R\$).

Cuadro 17

BRASIL: TASAS DE VARIACION DE LOS PRECIOS

INDICE		(porcentajes)																									
		1995		1996											1997												
		NOV.	DIC.	ENE.	FEB.	MAR.	ABR.	MAY.	JUN.	JUL.	AGO.	SEP.	OCT.	NOV.	DIC.	ENE.	FEB.	MAR.	ABR.	MAY.	JUN.	JUL.	AGO.	SEP.	OCT.	NOV.	
<i>Precios al Consumidor - (INPC)</i>																											
mensual		1.51	1.65	1.46	0.71	0.29	0.93	1.28	1.33	1.20	0.50	0.02	0.38	0.34	0.33	0.81	0.45	0.68	0.60	0.11	0.35	0.18	-0.03	0.10	0.29	0.15	
12 meses		22.03	21.97	21.99	21.64	20.05	18.22	17.27	16.30	14.87	14.28	12.98	11.84	10.55	9.12	8.42	8.14	8.56	8.20	6.95	5.92	4.85	4.30	4.38	4.29	4.09	
<i>General de Precios - (IGP-DI)</i>																											
mensual		1.33	0.27	1.79	0.76	0.22	0.70	1.69	1.22	1.09	0.00	0.13	0.22	0.28	0.88	1.58	0.42	1.16	0.59	0.30	0.70	0.09	-0.04	0.59	0.34	0.83	
12 meses		15.12	14.77	15.26	14.82	13.02	11.26	12.68	11.15	9.90	8.50	9.82	9.81	8.68	9.34	9.11	8.74	9.76	9.64	8.14	7.59	6.52	6.48	6.97	7.10	7.69	
<i>Precios al Mayor - (IPA-DI)</i>																											
mensual		1.49	-0.61	1.31	0.47	-0.07	0.41	1.34	0.94	1.38	-0.05	0.41	0.24	0.24	1.21	1.67	0.64	1.59	0.53	0.14	0.24	-0.09	-0.15	0.92	0.41	1.08	
12 meses		7.21	6.38	6.64	6.73	5.51	3.88	7.45	6.81	5.91	4.05	7.07	7.48	6.16	8.10	8.48	8.67	10.47	10.60	9.29	8.54	6.96	6.86	7.40	7.58	8.48	
<i>Precios al por mayor Industria de Transformación</i>																											
mensual		0.36	0.32	0.21	0.03	-0.15	0.37	0.23	0.40	0.13	0.44	0.33	0.20	0.38	1.29	0.34	0.35	0.15	0.40	0.16	0.31	0.54	0.03	0.18	0.20	0.31	
12 meses		13.91	13.06	12.05	11.12	9.83	8.13	7.08	5.90	4.70	4.64	3.36	2.91	2.91	3.90	4.04	4.37	4.68	4.71	4.64	4.55	4.98	4.55	4.39	4.39	4.34	
<i>Precios al por mayor Productos Agrícolas</i>																											
mensual		3.94	-2.67	3.67	1.42	0.10	0.48	3.67	2.04	3.91	-1.03	0.58	0.32	0.02	1.04	4.40	0.32	4.55	0.79	0.08	0.11	-1.33	-0.50	2.39	0.83	2.59	
12 meses		-5.77	-5.61	-2.91	-1.75	-3.80	-5.12	6.50	8.08	8.63	2.74	14.29	17.44	13.01	17.32	18.14	16.86	22.05	22.43	18.19	15.96	10.11	10.70	12.69	13.26	16.17	
<i>Costo de Vida- Brasil</i>																											
mensual		1.25	1.57	2.70	1.46	0.43	1.31	2.08	1.57	0.78	0.01	-0.35	0.18	0.25	0.44	1.85	0.53	0.63	0.80	0.39	1.30	0.24	-0.27	0.17	0.29	0.53	
12 meses		25.34	25.91	27.24	26.60	23.75	21.84	21.69	18.40	16.27	15.42	14.25	13.74	12.62	11.37	10.44	9.43	9.65	9.10	7.29	7.01	6.43	6.14	6.69	6.81	7.10	
<i>Nacional de Construcción - (INCC)</i>																											
mensual		0.73	0.86	1.52	0.11	0.98	0.25	2.16	1.54	0.75	0.23	0.22	0.23	0.58	0.59	0.32	0.48	0.73	0.23	0.86	1.11	0.51	1.18	0.27	0.15	0.54	
12 meses		32.08	31.48	28.96	26.46	23.62	21.15	13.78	12.04	11.66	11.23	10.68	9.99	9.82	9.53	8.23	8.63	8.37	8.34	6.96	6.51	6.26	7.27	7.32	7.23	7.19	
<i>Costo de Vida-São Paulo - (ICV-SP)</i>																											
mensual		1.17	1.21	1.82	0.40	0.23	1.62	1.34	1.41	1.31	0.34	0.07	0.58	0.34	0.17	1.23	0.01	0.21	0.64	0.55	1.42	0.11	-0.76	0.01	0.22	0.53	
12 meses		23.21	23.17	24.41	23.28	21.24	20.03	19.29	17.84	15.10	13.86	13.11	12.10	11.18	10.04	9.40	8.98	8.96	7.91	7.07	7.08	5.81	4.65	4.59	4.21	4.41	
<i>Costo de Vida-Distrito Federal</i>																											
mensual		2.16	2.46	4.22	1.30	0.18	-0.23	1.34	0.45	0.91	1.42	0.51	1.05	0.07	-0.53	0.84	0.59	0.33	0.97	2.64	1.74	0.44	0.80	-0.27	0.74	0.09	
12 meses		21.17	21.66	26.48	26.37	24.42	20.57	18.43	16.57	15.76	16.94	17.28	16.87	14.48	11.14	7.54	6.78	6.94	8.23	9.62	11.02	10.51	9.83	8.98	8.65	8.67	

Fuente: 1) Fundação Instituto Brasileiro de Geografia e Estatística (FIBGE).

. Índice Nacional de Precios al Consumidor (INPC).

2) Fundação Getúlio Vargas (FGV).

. Índice General de Precios en su concepto de disponibilidad interna (IGP-DI).

. Índice de Precios al por mayor en su concepto de disponibilidad interna (IPA-DI).

. Costo de Vida - Brasil.

. Índice Nacional de Construcción (INCC).

3) Fundação de Pesquisas Econômicas da Universidade de São Paulo (FIPE).

. Índice de Costo de Vida de São Paulo.

4) Companhia do Desenvolvimento do Planalto Central (CODEPLAN).

. Índice de Costo de Vida de Distrito Federal.

a/ A partir de julio inclusive, variaciones en relación a la nueva moneda Real (R\$).

Cuadro 18

BRASIL: VARIACION MENSUAL Y TRIMESTRAL ANUALIZADA DE LOS PRINCIPALES INDICES DE PRECIOS

	Indice General de Precios (disponibilidad interna) a/ IGP-DI		Indice de Precios al por Mayor (disponibilidad interna) IPA-DI		Indice Nacional de Precios al consumidor b/ INPC	
	Mensual	Trimestral	Mensual	Trimestral	Mensual	Trimestral
	Anualizada c/		Anualizada c/		Anualizada c/	
1992						
Diciembre	23.70	1258.6	23.78	1266.4	27.89	1441.2
1993						
Diciembre	36.22	3940.9	35.72	3818.2	37.73	3883.3
1994						
Enero	42.19	4852.4	41.28	4595.5	41.32	4810.0
Febrero	42.41	5689.0	43.23	5589.0	40.57	5504.0
Marzo	44.83	7297.3	43.65	7039.7	43.08	6426.8
Abril	42.46	7353.6	40.20	6823.9	42.86	6716.0
Mayo	40.95	7052.6	38.47	5948.4	42.73	7144.7
Junio	46.58	7404.7	45.50	6266.0	48.24	8247.7
Julio d/	5.47	2154.6	4.41	1858.1	7.75	2601.4
Agosto	3.34	551.5	4.40	532.7	1.85	600.4
Septiembre	1.55	50.1	1.79	51.6	1.40	53.3
Octubre	2.58	34.3	2.71	41.9	2.82	27.1
Noviembre	2.47	29.8	2.18	30.2	2.96	32.8
Diciembre	0.57	24.9	0.17	22.1	1.70	34.4
1995						
Enero	1.36	19.0	0.87	13.6	1.44	27.3
Febrero	1.15	13.0	0.58	6.7	1.01	17.9
Marzo	1.81	18.7	1.08	10.6	1.62	17.5
Abril	2.30	23.2	1.99	15.6	2.49	22.5
Mayo	0.40	19.6	-2.03	4.1	2.10	27.9
Junio	2.62	23.4	1.55	6.0	2.18	30.7
Julio	2.24	23.1	2.24	7.0	2.46	30.6
Agosto	1.29	27.5	1.73	24.5	1.02	25.1
Septiembre	-1.08	10.1	-2.42	6.1	1.17	20.2
Octubre	0.23	1.7	-0.14	-3.4	1.40	15.3
Noviembre	1.33	1.9	1.49	-4.3	1.51	17.6
Diciembre	0.27	7.6	-0.61	3.0	1.65	19.8
1996						
Enero	1.79	14.4	1.31	9.1	1.46	20.1
Febrero	0.76	11.9	0.47	4.7	0.71	16.4
Marzo	0.22	11.6	-0.07	7.0	0.29	10.3
Abril	0.70	6.9	0.41	3.3	0.93	8.0
Mayo	1.69	10.9	1.34	6.9	1.28	10.5
Junio	1.22	15.4	0.94	11.3	1.33	15.1
Julio	1.09	17.2	1.38	15.7	1.20	16.4
Agosto	0.00	9.6	-0.05	9.4	0.50	12.8
Septiembre	0.13	5.0	0.41	7.2	0.02	7.1
Octubre	0.22	1.4	0.24	2.4	0.38	3.7
Noviembre	0.28	2.5	0.24	3.6	0.34	3.0
Diciembre	0.88	5.7	1.21	7.0	0.33	4.3
1997						
Enero	1.58	11.5	1.67	13.2	0.81	6.1
Febrero	0.42	12.1	0.64	15.0	0.45	6.5
Marzo	1.16	13.4	1.59	16.8	0.68	8.0
Abril	0.59	9.0	0.53	11.6	0.60	7.1
Mayo	0.30	8.5	0.14	9.4	0.11	5.7
Junio	0.70	6.5	0.24	3.7	0.35	4.3
Julio	0.09	4.4	-0.09	1.2	0.18	2.6
Agosto	-0.04	3.0	-0.15	0.0	-0.03	2.0
Septiembre	0.59	2.6	0.92	2.7	0.10	1.0
Octubre	0.34	3.6	0.41	4.8	0.29	1.4
Noviembre	0.83	7.3	1.08	10.1	0.15	2.2

FUENTE: CEPAL, en base a datos de Fundação Getúlio Vargas (FGV) y Fundação Instituto Brasileiro de Geografia y Estadística (FIBGE).

a/ El IGP-DI es el promedio ponderado del índice de precios al por mayor (60%) del índice de Costo de Vida en Rio de Janeiro (30%) y del Costo de la construcción civil (10%).

b/ El INPC, en su concepto restringido, es el promedio de los índices de precios al consumidor de las áreas metropolitanas.

c/ Estimación anual basada en el trimestre que termina en el mes indicado. d/ Inflación en relación a la nueva moneda Real (R\$).

Cuadro 19

BRASIL: EVOLUCIÓN DE LA TASA DE CAMBIO REAL

(Base: 1994=100)

Periodo	Tasa de cambio =(promedio mes)		Indice de precios al por mayor, productos manufacturados		Tasa de cambio real (2)x(4)/(3)
	Real por dólar (1)	Índice (2)	Brasil (3)	Estados Unidos (4)	
1994	0.64	100.0	100.0	100.0	100.7
1995	0.92	143.9	153.7	103.8	97.2
1996	1.01	157.3	163.3	105.2	101.4
1994					
I	0.21	32.2	31.7	98.4	100.3
II	0.61	94.7	90.4	99.0	103.6
III	0.90	140.6	136.9	100.5	103.2
IV	0.85	132.5	141.0	102.1	96.0
1995					
I	0.87	135.8	145.4	102.7	95.9
II	0.90	140.9	151.7	104.4	97.0
III	0.94	147.7	157.1	104.3	98.0
IV	0.97	151.4	160.6	103.7	97.8
1996					
I	0.98	153.7	161.4	104.4	99.4
II	1.00	155.7	162.3	105.5	101.2
III	1.02	158.4	163.7	105.1	101.7
IV	1.04	161.5	165.8	105.9	103.2
1997					
I	1.05	164.2	168.4	106.5	103.8
II	1.07	166.9	169.8	105.0	103.2
III	1.09	170.0	171.3	105.3	104.5
1994					
Enero	0.14	22.3	21.4	98.2	102.4
Febrero	0.19	30.5	30.4	98.2	98.5
Marzo	0.28	43.7	43.1	98.7	100.1
Abril	0.40	63.2	61.2	98.8	102.0
Mayo	0.58	90.3	85.5	99.1	104.6
Junio	0.84	130.8	124.5	99.2	104.2
Julio	0.93	145.6	136.9	100.1	106.5
Agosto	0.90	140.8	136.9	100.7	103.6
Septiembre	0.87	135.5	136.9	100.5	99.5
Octubre	0.85	132.5	139.7	100.7	95.5
Noviembre	0.84	131.9	141.0	104.4	97.7
Diciembre	0.85	133.1	142.5	101.3	94.6
1995					
Enero	0.86	134.7	144.1	102.3	95.7
Febrero	0.84	131.7	145.3	102.8	93.2
Marzo	0.90	140.9	146.8	103.0	98.9
Abril	0.90	140.9	149.7	104.0	97.9
Mayo	0.89	139.4	151.5	104.4	96.1
Junio	0.91	142.5	153.8	104.7	97.0
Julio	0.93	145.6	155.8	104.4	97.6
Agosto	0.94	147.2	156.5	104.3	98.1
Septiembre	0.96	150.3	159.0	104.1	98.4
Octubre	0.96	150.3	160.0	103.8	97.5
Noviembre	0.97	151.9	160.6	103.7	98.1
Diciembre	0.97	151.9	161.1	103.8	97.8
1996					
Enero	0.98	153.5	161.4	104.4	99.3
Febrero	0.98	153.5	161.5	104.2	99.0
Marzo	0.99	154.1	161.2	104.6	100.0
Abril	0.99	154.8	161.8	105.4	100.8
Mayo	1.00	155.7	162.2	105.4	101.2
Junio	1.00	156.7	162.9	105.6	101.6
Julio	1.01	157.3	163.1	105.0	101.3
Agosto	1.02	158.6	163.8	105.0	101.7
Septiembre	1.02	159.3	164.3	105.2	102.0
Octubre	1.03	160.3	164.7	105.4	102.6
Noviembre	1.04	162.0	165.3	105.7	103.6
Diciembre	1.04	162.1	167.4	106.6	103.3
1997					
Enero	1.05	163.5	168.0	107.8	104.9
Febrero	1.05	163.8	168.5	106.6	103.6
Marzo	1.06	165.3	168.8	105.1	103.0
Abril	1.06	165.3	169.5	104.8	102.3
Mayo	1.07	166.9	169.7	105.0	103.2
Junio	1.08	168.4	170.3	105.2	104.1
Julio	1.08	168.4	171.2	105.0	103.3
Agosto	1.09	170.0	171.2	105.2	104.4
Septiembre	1.10	171.6	171.5	105.6	105.6
Octubre	1.10	172.0	171.9		
Noviembre	1.11	173.1	172.4		

Fuente: Fondo Monetario Internacional, "Estatísticas Financeiras Internacionais" y Fundação Getúlio Vargas, "Conjuntura Econômica".

IBRE/FGV: Índice de Precios al por Mayor, industria de transformación.

Cuadro 20

BRASIL: TASAS DE INTERES MENSUALES Y INFLACION
(Tasas promedio mensuales en porcentaje)

	Tasas de captación			Tasa de Referencia	Tasas de aplicación		Tasa de inflación a/
	Operaciones mercado abierto	Certificado de depósito	Depósitos de ahorros		Capital de giro	Credito al consumidor	
Diciembre							
1990	22.84	22.11	19.99	-	24.00	34.00	19.14
1991	31.16	28.40	29.06	28.42	35.20	35.40	24.15
1992	26.40	25.91	24.57	23.95	29.00	32.50	27.89
1993	40.41	39.80	37.48	36.80	46.50	70.20	37.73
1994	5.00	4.80	3.39	2.87	6.40	9.20	1.70
1995	2.73	2.66	1.85	1.34	4.33	5.33	1.65
1996	1.79	1.71	1.38	0.87	2.67	3.67	0.33
1994							
Enero	41.72	42.59	42.15	41.44	49.00	66.10	41.32
Febrero	47.00	54.00	40.56	39.86	51.00	65.00	40.57
Marzo	48.00	50.20	42.56	41.85	53.00	70.00	43.08
Abril	46.00	45.24	46.69	45.97	56.00	68.00	42.86
Mayo	54.33	54.36	47.17	46.44	55.00	63.00	42.73
Junio	50.84	50.53	47.61	46.88	52.00	64.50	48.24
Julio d/	8.90	9.10	5.55	5.03	8.60	12.50	7.75
Agosto	5.40	5.30	2.64	2.13	5.00	5.40	1.85
Septiembre	3.95	3.88	2.95	2.44	4.70	5.80	1.40
Octubre	3.64	2.77	3.07	2.56	5.30	6.80	2.82
Noviembre	6.10	5.90	3.44	2.92	6.99	9.70	2.96
Diciembre	5.00	4.80	3.39	2.87	6.40	9.20	1.70
1995							
Enero	3.48	2.98	2.61	2.10	7.00	8.50	1.44
Febrero	3.24	3.11	2.36	1.85	7.00	8.10	1.01
Marzo	4.41	2.87	2.81	2.30	8.00	7.40	1.62
Abril	4.22	4.27	3.98	3.47	6.80	8.90	2.49
Mayo	4.27	3.91	3.76	3.24	6.30	7.50	2.10
Junio	4.05	3.56	3.40	2.88	5.80	7.10	2.18
Julio	4.01	3.78	3.51	2.99	5.80	7.10	2.46
Agosto	3.81	3.31	3.12	2.60	4.86	4.58	1.02
Septiembre	3.25	2.85	2.45	1.94	4.55	4.92	1.17
Octubre	3.06	2.70	2.16	1.65	4.76	5.24	1.40
Noviembre	2.84	2.50	1.95	1.44	4.51	6.60	1.51
Diciembre	2.73	2.66	1.85	1.34	4.33	5.33	1.65
1996							
Enero	2.56	2.55	1.76	1.25	3.89	4.17	1.46
Febrero	2.31	2.22	1.47	0.96	3.15	4.26	0.71
Marzo	2.20	2.00	1.32	0.81	3.15	3.33	0.29
Abril	2.03	1.94	1.16	0.66	3.82	3.33	0.93
Mayo	2.00	1.99	1.09	0.59	3.55	3.19	1.28
Junio	1.90	1.89	1.11	0.61	3.16	3.35	1.33
Julio	1.90	1.76	1.09	0.59	3.55	4.10	1.20
Agosto	1.95	1.86	1.13	0.63	3.03	3.60	0.50
Septiembre	1.88	1.75	1.17	0.66	3.02	3.67	0.02
Octubre	1.86	1.78	1.25	0.71	2.90	3.69	0.38
Noviembre	1.79	1.75	1.32	0.81	2.81	3.77	0.34
Diciembre	1.79	1.71	1.38	0.87	2.67	3.67	0.33
1997							
Enero	1.74	1.73	1.25	0.74	3.20	3.84	0.81
Febrero	1.66	1.72	1.16	0.66	3.26	3.61	0.45
Marzo	1.63	1.58	1.13	0.63	3.08	3.38	0.68
Abril	1.66	1.57	1.12	0.62	2.73	2.87	0.60
Mayo	1.58	1.64	1.14	0.64	2.89	2.41	0.11
Junio	1.59	1.60	1.16	0.65	2.86	2.98	0.35
Julio	1.61	1.58	1.16	0.66	2.80	2.87	0.18
Agosto	1.58	1.61	1.13	0.63	2.80	2.77	-0.03
Septiembre	1.58	1.55	1.15	0.65	2.73	2.77	0.10
Octubre	1.68	1.70	1.16	0.66	3.27	3.32	0.29
Noviembre	2.98	2.96	2.04	1.53	4.54	5.15	0.15

Fuente: CEPAL, sobre la base de datos de publicaciones financieras.

a/ 1985: Índice General de Precios en el concepto de disponibilidad interna ;

1986: Índice Nacional de Precios al Consumidor en su concepto amplio (enero y febrero) e Índice de Precios al Consumidor, de febrero en adelante.

1987: Índice de Precios al Consumidor (IPC) hasta mayo inclusive; de junio en adelante Índice Nacional de Precios al Consumidor-INPC.

1988 y 1989 (hasta julio): Índice Nacional de Precios al Consumidor (INPC); 1989 - agosto: IPC; 1989 sep-dic. y 1990 - INPC.

b/ Tasa promedio aritmética de las financieras de São Paulo y Rio de Janeiro, en la última semana del mes.

c/ Incluye sólo 2 semanas; últimas dos semanas no hubo transacciones. d/ Tasas en relación a la nueva moneda Real(R\$).

Cuadro 21

BRASIL: MEDIOS DE PAGO Y BASE MONETARIA

PERIODO	MEDIOS DE PAGO a/			BASE MONETARIA b/		
	Saldo a fin de período	Variación en relación a diciembre del año anterior	Variación en relación al mismo mes del año anterior	Saldo a fin de cada mes	Variación en relación a diciembre del año anterior	Variación en relación al mismo mes del año anterior
Saldo en millones de cruzeiros reales - CR\$						
1992						
Diciembre	109489	918.6	918.6	69275	992.3	992.3
1993						
Diciembre	2389165	2082.1	2082.1	1421006	1951.3	1951.3
Saldo en millones de reales - R\$						
1994						
Enero	6086	600.5	...	568	9.9	...
Febrero	6704	671.7	...	774	49.8	...
Marzo	5802	567.8	...	1035	100.2	...
Abril	5935	583.1	...	1562	202.4	...
Mayo	6184	611.8	...	2284	342.0	...
Junio	7466	759.4	...	3175	514.4	...
Julio	10687	1130.1	...	7534	1358.0	...
Agosto	12902	1385.1	...	9414	1721.8	...
Septiembre	15844	1723.7	...	12788	2374.8	...
Octubre	16735	1826.2	...	12999	2415.6	...
Noviembre	17825	1951.7	...	13256	2465.4	...
Diciembre	22773	2521.2	...	17685	3322.5	...
1995						
Enero	18217	-20.0	199.3	16737	-5.4	2846.9
Febrero	19886	-12.7	196.6	15821	-10.5	1944.0
Marzo	17082	-25.0	194.4	15582	-11.9	1406.1
Abril	17142	-24.7	188.8	13828	-21.8	785.0
Mayo	16078	-29.4	160.0	13812	-21.9	504.8
Junio	17622	-22.6	136.0	13943	-21.2	339.2
Julio	17879	-21.5	67.3	15034	-15.0	99.5
Agosto	17776	-21.9	37.8	15614	-11.7	65.9
Septiembre	19069	-16.3	20.4	13454	-23.9	5.2
Octubre	19775	-13.2	18.2	15352	-13.2	18.1
Noviembre	21912	-3.8	22.9	15559	-12.0	17.4
Diciembre	28493	25.1	25.1	21681	22.6	22.6
1996						
Enero	23482	-17.6	28.9	22434	3.5	34.0
Febrero	23095	-18.9	16.1	17007	-21.6	7.5
Marzo	22895	-19.6	34.0	16186	-25.3	3.9
Abril	23004	-19.3	34.2	15002	-30.8	8.5
Mayo	23087	-19.0	43.6	16272	-24.9	17.8
Junio	24093	-15.4	36.7	16802	-22.5	20.5
Julio	23265	-18.3	30.1	18748	-13.5	24.7
Agosto	23620	-17.1	32.9	15687	-27.6	0.5
Septiembre	25397	-10.9	33.2	20638	-4.8	53.4
Octubre	23825	-16.4	20.5	15565	-28.2	1.4
Noviembre	25029	-12.2	14.2	15668	-27.7	0.7
Diciembre	30639	7.5	7.5	19976	-7.9	-7.9
1997 c/						
Enero	33609	9.7	43.1	23860	-22.1	6.4
Febrero	36309	18.5	57.2	20285	-33.8	19.3
Marzo	37135	21.2	62.2	22324	-27.1	37.9
Abril	35991	17.5	56.5	27291	-10.9	81.9
Mayo	36544	19.3	58.3	21740	-29.0	33.6
Junio	37482	22.3	55.6	24688	-19.4	46.9
Julio	35643	16.3	53.2	24216	-21.0	29.2
Agosto	37903	23.7	60.5	21868	-28.6	39.4
Septiembre	39240	28.1	54.5	24700	-19.4	19.7
Octubre	39472	28.8	65.7	26147	-14.7	68.0
Noviembre	40255	31.4	60.8	22993	-25.0	46.8

Fuente: Banco Central do Brasil.

a/ Se define como la suma de los pasivos monetarios de la autoridad monetaria: papel moneda en circulación y los depósitos a la vista del Banco Central, los Bancos comerciales y otras instituciones. Autoridad monetaria se refiere sólo al Banco Central.

b/ Se define como el papel moneda en circulación (papel moneda emitido menos moneda en la caja fuerte del Banco Central), más las reservas bancarias (recogimientos compulsorios en especie del Banco de Brasil, Bancos Comerciales y de la Caja Económica). Hasta febrero de 1986 incluye los depósitos voluntarios de los Bancos Comerciales que a partir de marzo de 1986 fueron incorporados a las reservas bancarias.

c/ Preliminar.

Cuadro 22

BRASIL: RESULTADO FINANCIERO DEL TESORO NACIONAL

(valores en millones de Reales) a/

ESPECIFICACION	(Enero-Noviembre)		(Enero-Diciembre)		
	1996	1997	1994	1995	1996
A.INGRESOS TOTALES	90 421	99 384	82 273	90 768	97 130
Impuestos	90 383	97 707	78 784	86 166	92 450
Otros ingresos	38	1 677	3 489	4 602	4 680
B.GASTOS TOTALES	86 365	92 934	81 423	94 878	106 187
Sueldos y Contribuciones	39 123	38 767	32 057	37 341	40 149
Transf. a estados y municipios	20 480	21 700	15 884	19 323	20 617
Encargos reales de la deuda pública	11 766	14 723	9 749	12 319	18 010
Otros b/	26 762	32 467	33 482	38 214	45 421
C.RESULTADO DE CAJA	4 056	6 450	850	-4 110	-9 057

FUENTE: Secretaria Nacional da Fazenda, Departamento do Tesouro Nacional.

a/ Deflactor IGP-DI.

b/ Incluye variación de depósitos en el Banco do Brasil (conta suprimiento).

FUENTES

01. *Banco Central do Brasil(BACEN); Departamento Econômico*
 - *Brasil Programa Econômico: Ajustamento Interno e Externo (publicación trimestral).*
 - *"Informativo Mensal". - "Boletim Mensal". - "Relatório Anual".*
02. *Ministério de Economia, Fazenda e Planejamento (MEFP).*
 - i) *Secretaria Nacional de Economia.*
 - Departamento de Comércio Exterior (DECEX).*
 - *Brasil Exportação.*
 - ii) *Fundação Instituto Brasileiro de Geografia e Estatística (FIBGE).*
 - *Comissão Especial de Planejamento, Controle e Avaliação das Estatísticas Agropecuárias (CEPAGRO), "Levantamento Sistemático da Produção Agrícola" (mensual).*
 - *"Indicadores IBGE" (mensual): Para informaciones sobre desempleo, precios y producción industrial.*
03. *Faculdade de Economia e Administração da Universidade de São Paulo,Fundação Instituto de Pesquisas Econômicas (FIPE)*
 - *"Informações FIPE" (mensual).*
04. *Federação das Indústrias do Estado de São Paulo (FIESP).*
 - Departamento de Economia.*
 - *"Levantamento de Conjuntura - Índices FIESP" (mensual).*
05. *Fundo Monetário Internacional (FMI).*
 - *International Finance Statistics (IFS).*
 - *Balance of Payments Yearbook.*
06. *Fundação Centro de Estudos do Comércio Exterior(FUNCEX), Superintendência de Estudos e Pesquisas, Coordenação de Estudos Conjunturais (SECS).*
 - *"Balança Comercial e outros Indicadores Conjunturais" (mensual).*
07. *Fundação Getúlio Vargas (FGV), Instituto Brasileiro de Economia (IBRE).*
 - *"Conjuntura Econômica" (mensual).*
 - *"Agroanálisis" (mensual).*
08. *Ministério do Trabalho e Previdência.*
 - i) *Secretaria Nacional do Trabalho.*
 - *Estatística mensal de emprego e salário.*
09. *Secretaria de Economia e Planejamento do Estado de São Paulo.*
 - *Análise de Conjuntura Econômica.*
10. *Confederação Nacional da Indústria - (CNI)*
 - *Grado de Utilización de la Capacidad Instalada.*

NACIONES UNIDAS
COMISION ECONOMICA
PARA AMERICA LATINA Y EL CARIBE

CEPAL

BRASILIA

SBS EDIFICIO BNDES 17o - 70.076-900 Brasilia DF - Brasil
Casilla de Correo 08.751 - 70.312-970 Brasilia DF - Brasil
Telefonos: (55-61) 321-3232/5494
Fax: (55-61) 321-4247
Internet: cepal@tba.com.br