

CEPAL/CARIB 82/13

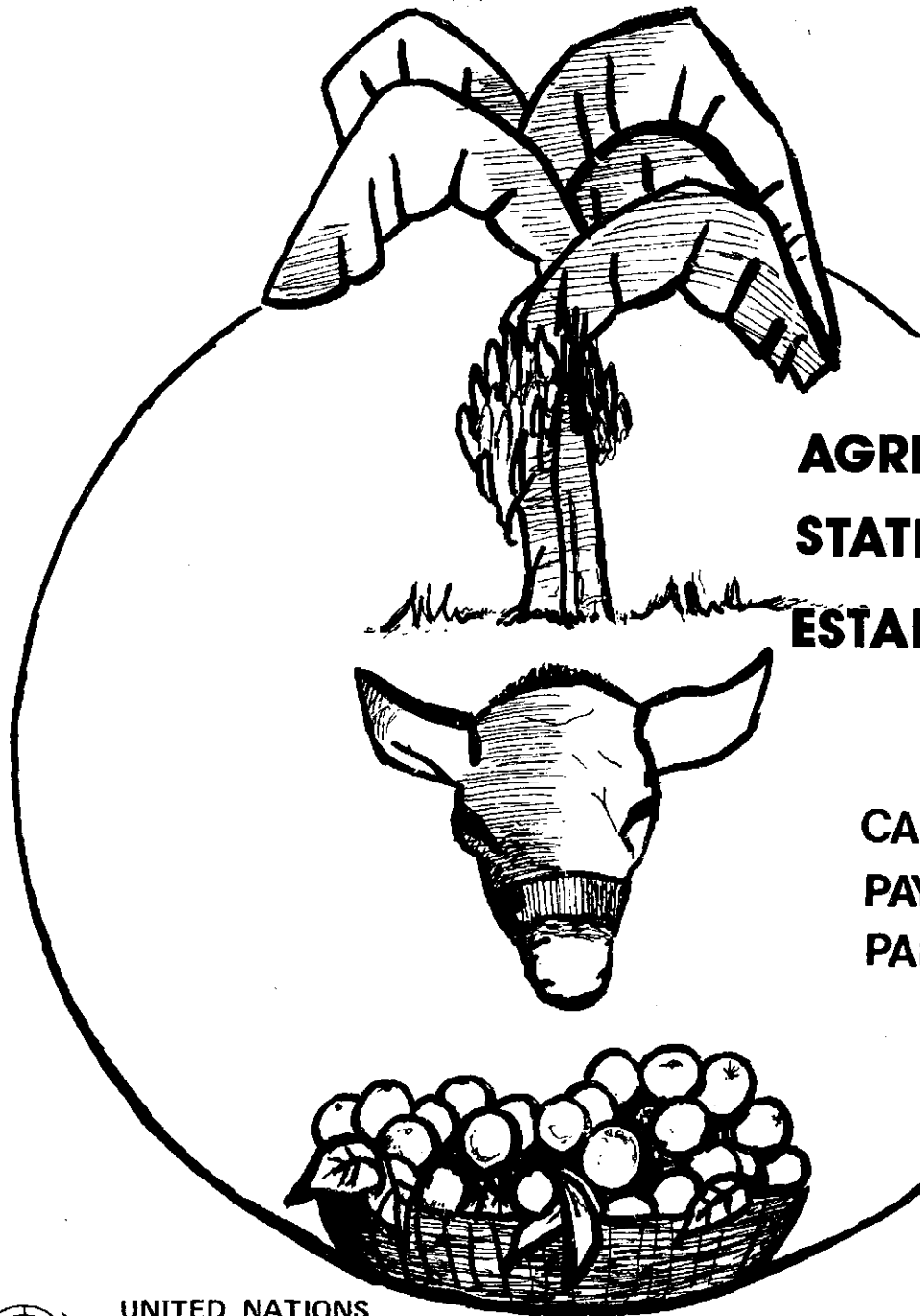
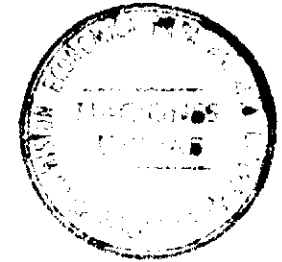

**AGRICULTURAL STATISTICS
STATISTIQUES AGRICOLES
ESTADISTICAS AGRICOLAS**

**CARIBBEAN COUNTRIES
PAYS DE LA CARAIBE
PAISES DEL CARIBE**

**VOLS
IV & V
1982**



UNITED NATIONS
ECONOMIC COMMISSION FOR LATIN AMERICA Office for the Caribbean
Caribbean Development and Co-operation Committee
P. O. Box 1113, Port-of-Spain, Trinidad & Tobago

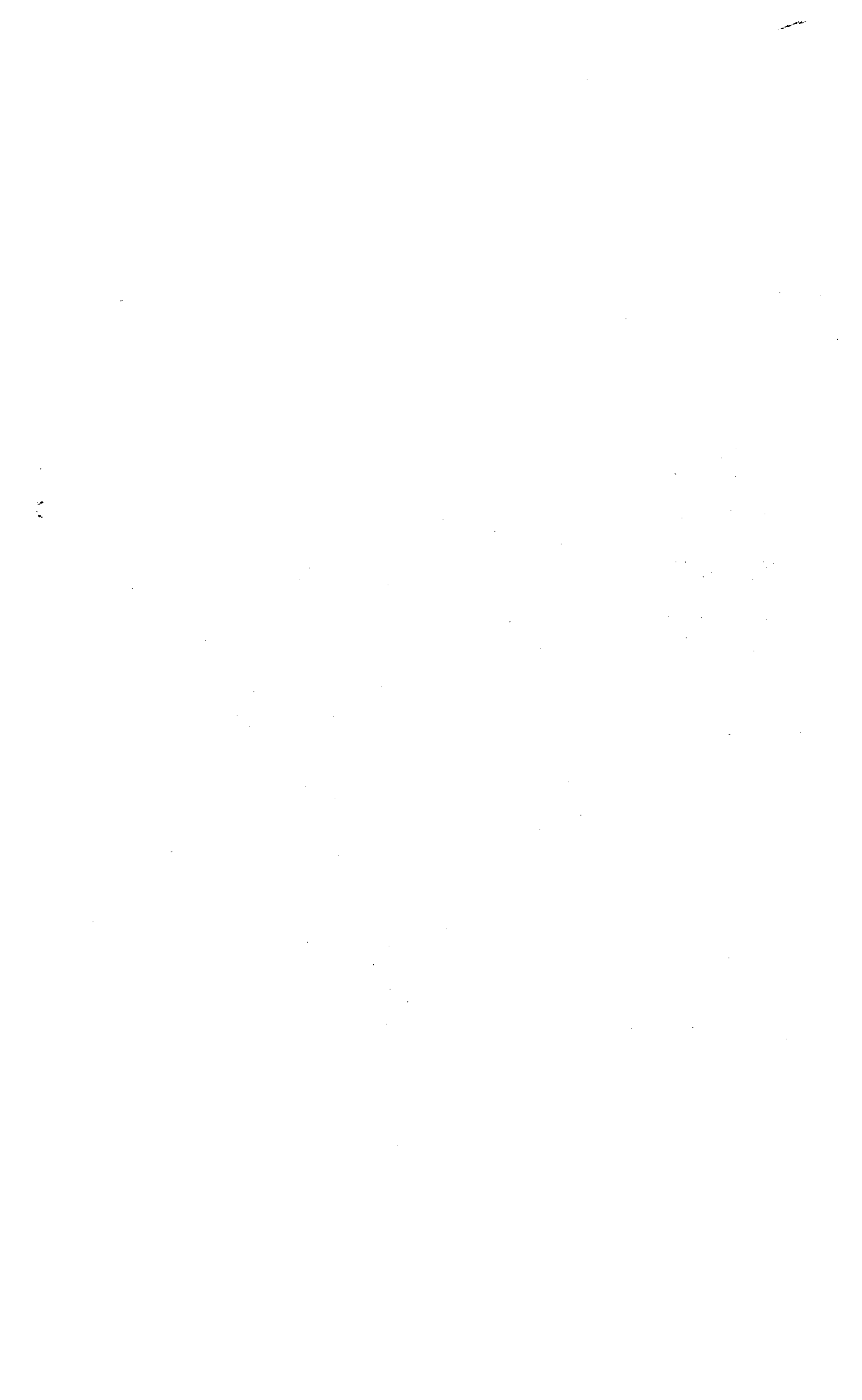

AGRICULTURAL STATISTICS - CARIBBEAN COUNTRIES
STATISTIQUES AGRICOLES - PAYS DE LA CARAIBE
ESTADISTICAS AGRICOLES - PAISES DEL CARIBE

Volumes IV and V

- 1982 -

AGRICULTURAL STATISTICS - CARIBBEAN COUNTRIES
 STATISTIQUES AGRICOLES - PAYS DE LA CARAIBE
 ESTADISTICAS AGRICOLAS - PAISES DEL CARIBE

- 1981 -

<u>TABLE OF CONTENTS</u>	<u>TABLE DES MATIERES</u>	<u>TABLA DE MATERIAS</u>	Page Página
INTRODUCTION	INTRODUCTION	INTRODUCCION	
EXPLANATORY NOTES	NOTES EXPLICATIVES	NOTAS EXPLICATIVAS	I
EXCHANGE RATES	TAUX D'ECHANGE	TASA DE CAMBIO	XVI
LIST OF CDCC COUNTRIES	LISTE DE PAYS DU CDCC	LISTA DE PAISES DEL CDCC	XVII
I. <u>POPULATION</u>	<u>POPULATION</u>	<u>POBLACION</u>	
1. Area, Population and Population Density	Superficie, Population et Densité	Superficie, Población y Densidad	1
2. Total and Economically Active Population	Population, totale et économiquement active	Población, total y económica- mente activa	2
II. <u>ROLE AND CONTRIBUTION OF AGRICULTURE TO THE NATIONAL ECONOMY</u>	<u>ROLE ET CONTRIBUTION DE L'AGRICULTURE A L'ECONOMIE NATIONALE</u>	<u>PAPEL Y CONTRIBUCION DE LA AGRICULTURA A LA ECONOMIA NACIONAL</u>	
3. GROSS DOMESTIC PRODUCT: TOTAL	PRODUIT INTERNE BRUT: TOTALE	PRODUCTO INTERNO BRUTO: TOTAL	
3.1 Antigua and Barbuda	Antigoa et Barbude	Antigua y Barbuda	3
3.2 Bahamas	Bahamas	Bahamas	4
3.3 Barbados	Barbade	Barbados	5
3.4 Belize	Bélize	Belice	6
3.5 Cuba	Cuba	Cuba	7
3.6 Dominica	Dominique	Dominica	8
3.7 Dominican Republic	République dominicaine	República Dominicana	9
3.8 Grenada	Grenade	Granada	10
3.9 Guyana	Guyane	Guyana	11

				Page Página
3.10	Haiti	Haïti	Haití	12
3.11	Jamaica	Jamaïque	Jamaica	13
3.12	Montserrat	Montserrat	Montserrat	14
3.13	St. Kitts-Nevis	St. Christophe-Nevis	San Cristobal-Nieves	15
3.14	St. Lucia	Ste. Lucie	Sta. Lucia	16
3.15	St. Vincent and the Grenadines	St. Vincent et les Grénadines	San Vicente y las Grenadinas	17
3.16	Suriname	Suriname	Suriname	18
3.17	Trinidad and Tobago	Trinité et Tobago	Trinidad y Tabago	19
4.	GROSS DOMESTIC PRODUCT SECTOR CONTRIBUTION (%)	PRODUIT INTERNE BRUT CONTRIBUTION SECTORIELLE (%)	PRODUCTO INTERNO BRUTO CONTRIBUCION SECTORIAL (%)	
4.1	Antigua and Barbuda	Antigua et Barbude	Antigua y Barbuda	20
4.2	Bahamas	Bahamas	Bahamas	21
4.3	Barbados	Barbade	Barbados	22
4.4	Belize	Bélize	Belice	23
4.5	Cuba	Cuba	Cuba	24
4.6	Dominica	Dominique	Dominica	25
4.7	Dominican Republic	République dominicaine	República Dominicana	26
4.8	Grenada	Grenade	Granada	27
4.9	Guyana	Guyane	Guyana	28
4.10	Haiti	Haïti	Haití	29
4.11	Jamaica	Jamaïque	Jamaica	30
4.12	Montserrat	Montserrat	Montserrat	31
4.13	St. Kitts-Nevis	St. Christophe-Nevis	San Cristobal-Nieves	32
4.14	St. Lucia	Ste. Lucie	Sta. Lucia	33
4.15	St. Vincent and the Grenadines	St. Vincent et les Grénadines	San Vicente y las Grenadinas	34
4.16	Suriname	Suriname	Suriname	35
4.17	Trinidad and Tobago	Trinité et Tobago	Trinidad y Tabago	36

III	<u>BASIC AGRICULTURAL DATA</u>	<u>DONNEES AGRICOLES DE BASE</u>	<u>DATOS AGRICOLAS BASICOS</u>	
	A - LAND TENURE; LAND UTILIZATION AND LAND DISTRIBUTION	A - REGIME FONCIER; UTILISATION DES TERRES; DISTRIBUTION DE TERRES	A - TENENCIA DE TIERRA; UTILIZACION DE TIERRA; DISTRIBUCION DE TIERRA	
5	Area of Holdings by Size Groups	Surface d'Exploitations par Catégories de Taille	Superficie de Explotaciones por Grupos de Tamaño	37
6	Number of Holdings by Size Groups	Nombre d'Exploitations par Catégories de Taille	Número de Explotaciones por Grupos de Tamaño	38
7	Tenancy - Area	Location - Superficie	Arriendo - Superficie	39
	B - LAND USE	B - UTILISATION DES TERRES	B - USO DE LA TIERRA	
8	Land Use and Irrigation	Utilisation des Terres et Irrigation	Aprovechamiento de Tierras y Riego	40
9	Land Use (census year)	Utilisation des Terres (année de l'enquête)	Aprovechamiento de Tierras (año del censo)	41
10	Land Use - % of Land Area - 1979	Utilisation des Terres - % Superficie de Terres - 1979	Aprovechamiento de Tierras - % Superficie de Tierras - 1979	42
	C - CROPS (Area - Production - Yield)	C - CULTURES (Superficie - Production - Rendement)	C - CULTIVOS (Superficie - Producción - Rendimiento)	
11	Sugar Cane	Canne à Sucre	Caña de Azúcar	
11.1	Area	Superficie	Superficie	43
11.2	Production	Production	Producción	44
11.3	Yield	Rendement	Rendimiento	45
12	Sugar - raw Production	Sucre - brut Production	Azúcar - bruto Producción	46

13	Rice - Paddy	Riz - Paddy	Arroz en cáscara	
13.1	Area	Superficie	Superficie	47
13.2	Production	Production	Producción	48
13.3	Yield	Rendement	Rendimiento	49
14	Maize	Maïs	Maíz	
14.1	Area	Superficie	Superficie	50
14.2	Production	Production	Producción	51
14.3	Yield	Rendement	Rendimiento	52
15	Bananas	Bananes	Bananos	
15.1	Area	Superficie	Superficie	53
15.2	Production	Production	Producción	54
15.3	Yield	Rendement	Rendimiento	55
16	Sweet Potatoes	Patates Douces	Batatas, Camotes	
16.1	Area	Superficie	Superficie	56
16.2	Production	Production	Producción	57
16.3	Yield	Rendement	Rendimiento	58
17	Cassava	Manioc	Yuca (Mandioca)	
17.1	Area	Superficie	Superficie	59
17.2	Production	Production	Producción	60
17.3	Yield	Rendement	Rendimiento	61
18	Groundnuts in shell	Arachides non décortiquées	Maní con cáscara	
18.1	Area	Superficie	Superficie	62
18.2	Production	Production	Producción	63
18.3	Yield	Rendement	Rendimiento	64
19	Cabbage	Choux	Coles (Repollo)	
19.1	Area	Superficie	Superficie	65
19.2	Production	Production	Producción	66
19.3	Yield	Rendement	Rendimiento	67

			Page Página	
20	Carrots	Carottes	Zanahorias	
20.1	Area	Superficie	Superficie	68
20.2	Production	Production	Producción	69
20.3	Yield	Rendement	Rendimiento	70
21	Pineapples	Ananas	Piñas	
	Production	Production	Producción	71
22	Plantain	Bananes	Bananos	
	Production	Production	Producción	72
23	Coconuts	Noix de Coco	Cocos	
	Production	Production	Producción	73
24	Copra	Coprah	Copra	
	Production	Production	Producción	74
25	Cocoa Beans	Fèves de Cacao	Cacao en Grano	
25.1	Area	Superficie	Superficie	75
25.2	Production	Production	Producción	76
26	Coffee Beans, green	Café, vert	Café, verde	
26.1	Area	Superficie	Superficie	77
26.2	Production	Production	Producción	78
	D - CITRUS	D - AGRUMES	D - CITRICOS	
27	Oranges	Oranges	Naranjas	
	Production	Production	Producción	79
28	Grapefruit	Pamplemousses	Toronjas	
	Production	Production	Producción	80
29	Lemon, Lime and Citrus Fruit N.e.s	Citron, Limes et Agrumes N.d.a	Limones, Limas y Cítricos N.e.p	
	Production	Production	Producción	81

	E - LIVESTOCK AND LIVESTOCK PRODUCTS	E - ELEVAGE ET PRODUITS D'ELEVAGE	E - GANADO Y PRODUCTOS PECUARIOS	
	Stocks	Effectifs	Existencias	
30	Cattle	Bovins	Ganado Vacuno	82
31	Pigs	Porcins	Cerdos	83
32	Sheep	Ovins	Ovinos	84
33	Goats	Caprins	Caprinos	85
34	Poultry	Volaille	Aves de Corral	86
	Livestock Products	Produits d'élevage	Productos Pecuarios	
35	Cow's milk, whole, fresh	Lait de vache, entier, frais	Leche de vaca, entera, fresca	87
36	Hens' Eggs	Oeufs de Poule	Huevos de Gallina	88
37	Beef and Veal	Viande de Boeuf et Veau	Carne de Vaca y Ternera	89
38	Pig Meat - Pork	Viande de Porc	Carne de Cerdo	90
39	Poultry Meat	Viande de Volaille	Carne de Aves de Corral	91
40	Mutton and Lamb	Viande de Mouton et d'Agneau	Carne de Carnero y Cordero	92
	F - FISHERIES	F - PECHE	F - PESCA	
41	Fish, Crustaceans Molluscs	Poissons, Crustacés Mollusques	Peces, Crustaceas Moluscos	93
42	Shrimps	Crevettes	Gambas, Camarones	94
	G - MEANS OF PRODUCTION	G - MOYENS DE PRODUCTION	G- MEDIOS DE PRODUCCION	
43	Farm Machinery - Commercial Fertilizers (Consumption)	Machines Agricoles - Engrais Commerciaux (Consommation)	Maquinaria Agrícola - Abonos Comerciales (Consumo)	95

				Page Página
44	Nitrogenous Fertilizers	Engrais Azotés	Abonos Nitrogenados	96
45	Phosphate Fertilizers	Engrais Phosphatés	Abonos Fosfatados	97
46	Potash Fertilizers	Engrais Potassiques	Abonos Potasicos	98
	H - TRADE IN AGRICULTURE	H - COMMERCE DES PRODUITS AGRICOLES	H - COMERCIO DE LOS PRODUCTOS AGRICOLAS	
47	Value of Merchandise Trade: Imports - total, Food	Valeur du Commerce: Importations - total, Aliments	Valores de Comercio: Importaciones - total, Alimentos	99
48	Contribution of Food Imports	Importance des Produits Alimentaires	Contribución de los Alimentos	100
49	Value of Merchandise Trade: Exports - total, Food	Valeur du Commerce: Exportations - totale, Aliments	Valores de Comercio: Exportaciones - total, Alimentos	101
50	Contribution of Food Exports	Importance des Produits Alimentaires	Contribución de los Alimentos	102
	Sources	Sources	Fuentes	103

INTRODUCTION

This is the fourth in the series of "AGRICULTURAL STATISTICS: CARIBBEAN COUNTRIES" to be published by the Economic Commission for Latin America (ECLA), Subregional Office for the Caribbean. First published in 1974 as a biennial series, there was a lapse in 1980 due to a number of constraints. The present publication, therefore, includes data for the four-year period 1978-1981 and is given volume numbers IV and V. The previous issues were not given volume numbers.

The data included in this publication relate to the Member and Associate-Member Countries of the Caribbean Development and Co-operation Committee (CDCC) and the publication is issued in the three official languages of the CDCC. A list of these countries is given at Page XVII.

The main reasons for compiling this data series are to provide comprehensive and current sets of data that may facilitate various economic and social actions and also to contribute toward regional co-operation activities.

Efforts have been made to obtain data at source by reference to national documents, through mail surveys and also field research. Where necessary, Food and Agricultural Organization (FAO) publications have been used as references.

The co-operation of the member countries of the CDCC, the Economic Affairs Division of the Organization of Eastern Caribbean States and of FAO through its Agricultural Publications is hereby acknowledged.

INTRODUCTION

Ceci constitue la quatrième parution de la série STATISTIQUES AGRICOLES: PAYS DE LA CARAÏBE publiée par la Commission économique pour l'Amérique latine (CEPAL), bureau sou-régional pour la Caraïbe. Après sa première parution en 1974 sous la forme d'une série bi-annuelle, elle a connu une interruption en 1980 due à un certain nombre de contraintes. La présente publication contient par conséquent des données relatives à une période de quatre années (1978-1981) et a reçu les numéros IV et V. Les précédentes parutions n'ont pas reçu de numéros de volumes.

Les données contenues dans ce numéro concernent les pays membres ou membres associés du Comité de développement et de coopération de la Caraïbe (CDCC) et ce numéro est publié dans les langues officielles du CDCC. La liste de ces pays est donnée à la page XVII. Nous avons compilé cette série de données principalement afin de fournir des ensembles de données générales et courantes qui puissent faciliter diverses actions économiques et sociales ainsi que les efforts en vue de la coopération régionale.

Nous nous sommes efforcés d'obtenir des données à la source au moyen d'enquêtes par voie de poste et en effectuant des recherches sur le terrain. Nous avons dans certains cas utilisé comme références les publications de l'organisation des Nations Unies pour l'agriculture et l'alimentation (FAO).

Nous sommes reconnaissants aux pays membres du CDCC, à la division des affaires économiques de l'Organisation des états de la Caraïbe orientale et à la FAO à travers ses publications agricoles de leur coopération.

INTRODUCCION

Esta es la cuarta edición de la publicación "ESTADISTICAS AGRICOLAS: PAISES DEL CARIBE" publicada por la Oficina Subregional para el Caribe, de la Comisión Económica para América Latina (CEPAL). Este documento se publicó por primera vez en 1974 como serie bienal pero, debido a una variedad de restricciones, no apareció en 1980. Por consiguiente esta edición incluye datos para el período 1978-1981 y aparece en Volúmenes Nos. IV y V. Los volúmenes anteriores no fueron numerados.

Los datos que figuran en esta edición se refieren a los Países Miembros y Miembros Asociados del Comité de Desarrollo y Cooperación del Caribe (CDCC); la edición se publica en los tres idiomas oficiales del CDCC. Una lista de los países figuran en la página XVII.

Los propósitos de esta publicación son de presentar amplios datos corrientes que facilitarán ciertas acciones económicas y sociales, y de contribuir a las actividades de cooperación regional. Se ha esforzado en obtener datos de la fuente misma por medio de referencia a documentos nacionales, por encuestas por correo e investigaciones en el campo. En caso necesario, se ha hecho referencia a las publicaciones de la Organización de las Naciones Unidas para la Agricultura y la Alimentación (FAO).

Se aprovecha la ocasión para agradecerles su cooperación a los países miembros del CDCC, la División de Asuntos Económicos de la Organización de Estados del Caribe Oriental y la FAO por sus Publicaciones Agrícolas.

EXPLANATORY NOTES

SYMBOLS

	Definitions of symbols used in the tables
-	None, in negligible quantity (less than one half of the unit indicated) or entry not applicable
...	Data not available
F	FAO estimate
*	Unofficial FAO estimate
P	Provisional
r	Revised
e	CEPAL'S Office for the Caribbean estimate
MT	Metric Tons
Ha	Hectare
Kg	Kilogram
No	Number
Kg/ha	Kilogram per hectare
Nes	Not elsewhere specified or included.

CROP AREAS

Figures for crop areas generally refer to harvested areas.

PRODUCTION

The production data for a particular crop is presented on the calendar-year basis.

YIELDS PER HECTARE

Yields per hectare are computed from detailed production and area data. Yields for group of countries of CDCC are weighted average, derived from totals of production and area for each crop.

AVERAGES

In general, the tables present a series of ten (10) individual years given in the metric system. These detailed data are preceded by a five year average for the period 1967-1971. The average Gross Domestic Product in current values has been computed from available National Accounts data.

TOTALS

Sub-totals and totals indicate the sum of available data. Efforts have been made to obtain complete sets of data for all countries. Incomplete data series, or the absence of data relating to a country reflect the availability of data at source.

NOTES ON THE TABLES

LAND USE AND IRRIGATION

Data relate to available information at the end of 1980 and may not represent the exact land use and irrigation activities at an earlier date. Definitions of land use categories are as follows:

1. Total area - refers to total area of the country, including inland water bodies (major rivers and lakes).
2. Land area - refers to total area of the country excluding inland water bodies.
3. Arable land - refers to land under temporary crops, temporary meadows for mowing or pasture, land under market and kitchen gardens and land temporarily fallow or lying idle.
4. Land under permanent crops - refers to land cultivated with crops which occupy the land for long periods.
5. Permanent meadows and pastures - refers to land permanently for forage crops, cultivated or growing wild.

6. Forests and woodlands - refers to land under natural or planted stands of trees.
7. Other land - includes unused but potentially productive land, built on areas, wasteland, parks, roads and any other land not specifically listed under items 3 through 6.

Data on irrigation relate to areas purposely provided with water, whether this area is irrigated several times or only once during the year stated.

Table 9 summarizes the results of the most recent agricultural census in the Eastern Caribbean countries, Bahamas, Belize and Suriname. However, notable differences appear between the two tables especially with regards to Land Area, Permanent Pasture, Forest and Woodland because of conceptual discrepancies between FAO estimates and the Census results. In fact, while FAO estimates attempt to cover the whole area of the countries, the censuses only account for the areas of the holdings.

GROSS DOMESTIC PRODUCT

The high instability noted in the level of exchange rates and inflationary trends in some of the member countries of the CDCC during the last decade precludes the presentation of the information on Gross Domestic Product in one single currency as in previous issues. Therefore, the related tables show, as up-to-date as possible, data in current national currencies. In most cases, averages are shown for two five-year periods (1961-1965 and 1967-1971). At this point, it should be mentioned that Cuba's data correspond to the "Global Social Product" (different from the standard concept of GDP), which is the value of all goods and productive services generated in the country during the course of a year, equivalent to the sum of the values of gross production of all productive sectors. The global social product is calculated in Cuba in accordance with the "System of Material Product" accepted by the United Nations.

CONVERSION FACTORS

AREA

1 hectare (ha)	=	2.47109 acres
1 sq. kilometre (Km ²)	=	0.38610 sq. mile
1 sq. kilometre (Km ²)	=	100 hectares (ha)
1 acre	=	0.4047 hectares
1 sq. mile	=	2.5900 sq. kilometres (Km ²)

WEIGHT

1 kilogram (kg)	=	2.20462 pounds (lbs)
1 metric ton	=	0.98421 long tons (LT)
	=	1.10231 short tons (ST)
1 metric quintal	=	1,000 kilograms
100 kilograms/hectares	=	89.214 lbs per acre
100 kilograms/hectares	=	405 kgs/acre
1 pound (lb)	=	0.4536 kilogram
1 long ton	=	1.01605 metric ton
1 short ton	=	0.90718 metric ton
1 long ton	=	2,240 pounds
1 short ton	=	2,000 pounds

TECHNICAL CONVERSION FACTORS ^{1/}CITRUS

Belize:	1 box oranges	=	40.86 kg
	1 box grapefruits	=	36.32 kg
Jamaica:	1 box sweet oranges	=	38.50 kg
	1 box grapefruits	=	31.70 kg
	1 box limes	=	9.10 kg
	1 box tangerines	=	29.50 kg

WHOLE MILK

	1 imperial gallon whole milk	=	4.70 kg
	1 litre whole milk	=	0.21997 (imp) gallon

EGGS

Average weight of 100 hen eggs:

Trinidad and Tobago	=	5.00 kg
Jamaica	=	5.24 kg
Suriname	=	5.50 kg
Guyana	=	5.50 kg
Other Caribbean	=	5.12 kg

^{1/} FAO Technical Conversion Factors for Agricultural Commodities

VI

NOTES EXPLICATIVES

SIGNES

Les signes utilisés dans les tableaux:

-	Néant, négligeable (inférieur à la moitié de l'unité indiquée), ou n'ayant pas lieu de figurer
...	Renseignement non disponible
F	Estimation de la FAO
P	Provisoire
r	Revisé
e	Estimation du bureau de la CEPAL pour les Caraïbes
MT	Tonne métrique
Ha(s)	Hectare(s)
Kg(s)	Kilogramme(s)
No.	Nombre
Kg/ha	Kilogramme par hectare
N.d.a	Non désigné ou inclus ailleurs

SUPERFICIE DES CULTURES

Les données de superficie correspondent en général à superficies récoltées.

PRODUCTION

Les données de production relatives à une culture se rapportent à l'année civile.

RENDEMENTS A L'HECTARE

Les rendements à l'hectare sont calculés sur la base des chiffres détaillés de superficie et de production. Les rendements pour les groupes des pays du CDCC sont des moyennes pondérées, dérivées des totaux de production et de superficie pour chaque culture.

MOYENNES

Dans leur ensemble, les tableaux offrent une série de 10 années différentes présentées en système métrique. Ces données détaillées sont précédées d'une moyenne quinquennale pour la période 1967-1971. Le produit intérieur brut moyen en valeur courante a été calculé à partir des données disponibles des comptabilités nationales.

TOTAUX

Les sous-totaux et totaux indiquent la somme des données disponibles. Nous avons tenté d'obtenir des ensembles complets de données pour tous les pays. Les séries de données incomplètes ou l'absence de données concernant un pays reflètent les disponibilités en données à la source.

NOTES CONCERNANT LES TABLEAUX

UTILISATION DES TERRES ET IRRIGATION

Les données concernent les informations disponibles à la fin de l'année 1980 ne représentent pas forcément les activités antérieures en matière d'utilisation des terres et d'irrigation. Les catégories de terres sont définies comme suit:

1. Superficie totale - celle du pays, y compris les eaux intérieures (principaux cours d'eau et lacs).
2. Superficie des terres - celle du pays moins la superficie des eaux intérieures.
3. Terres arables - terres affectées aux cultures temporaires, prairies temporaires à faucher ou à pâturer, jardins maraîchers ou potagers et terres en jachères temporaires ou incultes.
4. Cultures permanentes - terres consacrées à des cultures qui occupent le terrain pendant de longues périodes.
5. Prairies et pâturages permanents - terres consacrées de façon permanente aux herbacées fourragères, cultivées ou sauvages.

6. Forêts et terrains boisés - toutes terres portant des peuplements naturels ou artificiels.
7. Autres terres - terres non utilisées mais potentiellement productives, terrains bâtis, terres inutilisables, parcs, routes et toutes autres terres n'entrant pas spécifiquement sous les paragraphes 3 à 6.

Les données sur l'irrigation se réfèrent aux superficies irriguées volontairement, qu'elles aient été irriguées plusieurs fois ou une seule fois dans l'année.

Le tableau 9 est un résumé de l'enquête agricole la plus récente qui ait eu lieu dans la Caraïbe orientale, Bahamas, la Bêlize et Suriname. Cependant des différences évidentes apparaissent entre les deux tableaux notamment en ce qui concerne les surfaces, les pâturages permanents, la forêt et les terrains boisés qui sont dues à des différences théoriques entre les estimations de la FAO et les résultats de l'enquête. En effet, alors que les estimations de la FAO cherchent à couvrir la surface totale de ce pays, les enquêtes ne portent que sur la surface des exploitations.

LE PRODUIT INTERIEUR BRUT

L'extrême instabilité observée dans le niveau des taux de change dans certains pays membres du CDCC pendant la dernière décennie ne permet pas de présenter les informations relatives au produit national brut dans une monnaie unique comme dans les éditions précédentes. En conséquence, les tableaux indiquent des données aussi à jour que possible dans les monnaies nationales courantes. Dans la plupart des cas les moyennes sont indiquées pour deux périodes quinquennales (1961-1965 et 1967-1971). Il convient de noter que les données cubaines correspondent au "produit social brut" (différent du concept standard du PIB) qui est la valeur de toutes les marchandises et services productifs créés dans le pays au cours d'une année, qui équivaut à la somme des valeurs de la production brute de tous les secteurs productifs. Le produit social global est calculé conformément à la comptabilité du produit matériel acceptée par les Nations Unies.

FACTEURS DE CONVERSION

SUPERFICIE

1 hectare (ha)	=	2,47109 acres
1 kilomètre carré (Km ²)	=	0,38610 mille carré
1 kilomètre carré (Km ²)	=	100 hectares
1 acre	=	0,4047 hectares
1 mille carré	=	2,5900 kilomètres carrés (Km ²)

POIDS

1 kilogramme (kg)	=	2,20462 livres
1 tonne métrique	=	0,98421 longue tonne (LT) 1,10231 tonne courte (TC)
1 quintal métrique	=	1.000 kilogrammes
100 kilogrammes/hectare	=	89,214 lbs par acre
100 kilogrammes/hectare	=	405 kgs/acre
1 livre (lb)	=	0,4536 kilogramme
1 longue tonne	=	1,01605 tonne métrique
1 tonne courte	=	0,90718 tonne métrique
1 longue tonne	=	2.240 livres
1 tonne courte	=	2.000 livres

COEFFICIENTS TECHNIQUES^{1/}CITRUS

Bélize:	1 caisse d'oranges	=	40,86 kg
	1 caisse de pamplemousses	=	36,32 kg
Jamaïque:	1 caisse d'oranges	=	38,50 kg
	1 caisse de pamplemousses	=	31,70 kg
	1 caisse de limes	=	9,10 kg
	1 caisse de mandarines	=	29,50 kg

LAIT ENTIER

	1 gallon (impérial) de lait entier	=	4,70 kg
	1 litre de lait entier	=	0,21997 gallon (imp)
		=	1,0339 kilogramme

OEUFs

Poids moyen de 100 oeufs de poule:

Trinité et Tobago	=	5,00 kg
Jamaïque	=	5,24 kg
Suriname	=	5,50 kg
Guyane	=	5,50 kg
Autres pays des Caraïbes	=	5,12 kg

NOTAS EXPLICATIVAS

SIMBOLOS

Los símbolos utilizados en los cuadros:

-	Nada, cantidad insignificante (menos de la mitad de la unidad indicada) o partida no aplicable
...	No se dispone de datos
F	Estimación de la FAO
P	Provisional
r	Revisado
e	Estimación de la Oficina de la CEPAL para el Caribe
MT	Tonelada métrica
Ha(s)	Hectárea(s)
Kg(s)	Kilogramo(s)
No.	Número
Kg/ha	Kilogramo por hectárea
N.e.p	No especificado ni incluido en ninguna otra parte

SUPERFICIES DE CULTIVO

Las cifras relativas a superficies de cultivo se refieren generalmente a la superficie cosechada.

PRODUCCION

Las cifras relativas a producción de cultivos se basan en el año civil.

RENDIMIENTO POR HECTAREA

Los rendimientos por hectárea se han calculado a partir de los datos detallados de superficie y de producción. Los rendimientos para los grupos de países del CDCC son promedios ponderados derivados de los totales de producción y de superficie para cada cultivo.

PROMEDIOS

En general, los cuadros contienen series de diez (10) años individuales presentadas en el sistema métrico. Estos datos detallados son precedidos por un promedio quinquenal para el período de 1967 a 1971. El Producto Interno Bruto en valores actuales se ha calculado a partir de los datos disponibles de las Cuentas Nacionales.

TOTALES

Los totales y sub-totales indican la suma de los datos disponibles. Se ha tratado en lo posible de obtener series completas de datos para cada país. Series de datos incompletos, o la falta de datos relativos a un país reflejan la disponibilidad de datos en la fuente misma.

NOTAS SOBRE LOS CUADROS

APROVECHAMIENTO DE TIERRAS Y RIEGO

Los datos corresponden a la información disponible a finales de 1980 y tal vez no representan exactamente el aprovechamiento de tierras y las actividades de riego en una fecha anterior. Las definiciones de las categorías relativas al aprovechamiento de tierras son las siguientes:

1. Superficie total - se refiere a la extensión del país en su totalidad, incluyendo la superficie comprendida por las masas de agua interiores (ríos y lagos principales).
2. Superficie terrestre - se refiere a la extensión total del país, sin incluir las aguas interiores.
3. Tierras arables - comprenden las tierras bajo cultivos temporales, las praderas temporales para corte o pastoreo, las tierras dedicadas a huertas comerciales o huertos y las tierras temporalmente en barbecho o no cultivadas.
4. Tierras dedicadas a cultivos permanentes - se refieren a tierras bajo cultivos que ocupan el terreno durante largos períodos.

5. Praderas y Pastos permanentes - se refieren al terreno utilizado permanentemente para forrajes herbáceos, ya sean cultivados o silvestres.
6. Terrenos forestales y montes - se refieren a las tierras con masas de árboles naturales o plantadas.
7. Otras tierras - comprenden las tierras no utilizadas, pero potencialmente productivas, superficies edificadas, terrenos baldíos, parques, carreteras, caminos y cualesquiera otras tierras que no se hayan incluido en los párrafos 3 a 6.

Los datos sobre riego se refieren a las superficies a las que voluntariamente se proporciona agua, independientemente de si estas superficies son regadas varias veces o solamente una vez durante el año respectivo.

Cuadro 9 resume los resultados del censo agrícola más reciente en los países del Caribe Oriental, Bahamas, Belice y Suriname. Sin embargo, hay diferencias marcadas entre los dos cuadros especialmente con respecto a Superficie Terrestre, Pastos Permanentes, Terrenos Forestales y Montes debido a disparidades conceptuales entre las estimaciones de la FAO y los resultados del Censo. Las estimaciones de la FAO constituye un intento de reunir datos, para la superficie total de los países, mientras que los censos sólo se refieren a la superficie de las explotaciones.

PRODUCTO INTERNO BRUTO

La gran inestabilidad en el nivel de las tasas de cambio y las tendencias inflacionarias observadas en algunos países miembros del CDCC durante el decenio pasado impiden la presentación de la información relativa al Producto Interno Bruto bajo una sola unidad monetaria como se hacía en ediciones anteriores. Consecuentemente, los cuadros relativos presentan, en monedas nacionales corrientes, los datos de lo más reciente posible. En la mayoría de los casos, se presentan promedios de dos períodos de cinco años (1961-1965 y 1967-1971). Se debe mencionar aquí que los datos para Cuba se refieren al "Producto Social Global" (diferente del concepto de PIB) que es el valor de todos los bienes y servicios productivos generados en el país en el transcurso de un año y está igual a la suma del valor de la producción bruta de todos los sectores productivos. En Cuba, el producto social global se calcula según el "Sistema de Producto Material" aceptado por las Naciones Unidas.

XIV

COEFICIENTES DE CONVERSION

SUPERFICIE

1 hectárea (ha)	=	2,47109 acres
1 kilómetro cuadrado (Km ²)	=	0,38610 milla cuadrada
1 kilómetro cuadrado (Km ²)	=	100 hectáreas
1 acre	=	0,4047 hectárea
1 milla cuadrada	=	2,5900 kilómetros cuadrados (Km ²)

PESO

1 kilogramo (Kg)	=	2,20462 libras (lbs)
1 tonelada métrica	=	0,98421 tonelada larga (TL)
	=	1,10231 tonelada corta (TC)
1 quintal métrico	=	1.000 kilogramo
100 kilogramos/hectárea	=	89,214 libras por acre
100 kilogramos/hectárea	=	405 kgs/acre
1 libra (lb)	=	0,4536 kilogramo
1 tonelada larga	=	1,01605 tonelada métrica
1 tonelada corta	=	0,90718 tonelada métrica
1 tonelada larga	=	2.240 libras
1 tonelada corta	=	2.000 libras

COEFICIENTES TECNICOS^{1/}CITRUS

Belice:	1 caja de naranjas	=	40.86 kg
	1 caja de pomelos	=	36.32 kg
Jamaica:	1 caja de naranjas	=	38,50 kg
	1 caja de pomelos	=	31,70 kg
	1 caja de limones	=	9,10 kg
	1 caja de mandarinas	=	29,50 kg

LECHE ENTERA

	1 galón (imperial) de leche entera	=	4,70 kg
	1 litro de leche entera	=	0,21997 galón (imp)
		=	1,0339 kilogramo

HUEVOS

Peso promedio de 100 huevos de gallina:

Trinidad y Tobago	=	5,00 kg
Jamaica	=	5,24 kg
Suriname	=	5,50 kg
Guyana	=	5,50 kg
Otros países del Caribe	=	5,12 kg

TABLE EXCHANGE RATES - Equivalent in US Dollars
 TABLEAU TAUX DE CHANGE - Equivalent en dollars US
 CUADRO TASA DE CAMBIO - Equivalente en dólares EE.UU.

COUNTRY	UNIT	1970	1972	1973	1974	1975	1976	1977	1978	1979	1980	1981
PAYS	UNITE											
PAIS	UNIDAD											
ANTIGUA AND BARBUDA	\$EC ^{1/}	.500	.521	.510	.487	.463	.382	.370	.370	.370	.370	.370
BAHAMAS	\$B	1.000	1.000	1.000	1.000	1.000	1.000	1.000	1.000	1.000	1.000	1.000
BARBADOS	\$BDS	.500	.521	.510	.487	.495	.499	.498	.497	.497	.497	.497
BELIZE	\$BZE	.600	.626	.613	.585	.556	.452	.436	.480	.500	.500	.500
CUBA	Pesos	1.000	1.087	1.222	1.190	1.247	1.326	1.220	1.317
DOMINICA	\$EC ^{1/}	.500	.521	.510	.487	.463	.362	.370	.370	.370	.370	.370
DOM. REPUBLIC	\$RD	1.000	1.000	1.000	1.000	1.000	1.000	1.000	1.000	1.000	1.000	1.000
GRENADA	\$EC ^{1/}	.500	.521	.510	.487	.463	.362	.370	.370	.370	.370	.370
GUYANA	\$G	.500	.479	.471	.449	.425	.392	.392	.392	.392	.392	.333
HAITI	Gourdes	.200	.200	.200	.200	.200	.200	.200	.200	.200	.200	.200
JAMAICA	\$J	1.200	1.257	1.106	1.100	1.100	1.100	1.100	.727	.566	.561	.561
MONTSERRAT	\$EC ^{1/}	.500	.521	.510	.487	.463	.362	.370	.370	.370	.370	.370
NETHERLANDS ANTILLES	Ant. f	.530	.556	.556	.556	.556	.556	.556	.556	.556	.556	.556
ST KITTS/NEVIS	\$EC ^{1/}	.500	.521	.510	.487	.463	.362	.370	.370	.370	.370	.370
ST LUCIA	\$EC ^{1/}	.500	.521	.510	.487	.463	.362	.370	.370	.370	.370	.370
ST VINCENT	\$EC ^{1/}	.500	.521	.510	.487	.463	.362	.370	.370	.370	.370	.370
SURINAME	Sf.	.530	.559	.560	.560	.560	.560	.560	.560	.560	.560	.560
TRINIDAD AND TOBAGO	\$TT	.500	.522	.507	.489	.454	.410	.417	.417	.417	.417	.417

^{1/} Currency of the Eastern Caribbean Currency Authority, St. Kitts.
 Monnaie de l'Institut d'émission de la Caraïbe Orientale, St. Kitts.
 Moneda del Instituto Monetario del Caribe Oriental, St. Kitts

- Source: 1. UN Yearbook of International Trade Statistics Vol.1 1979
 2. IMF International Financial Statistics Vol. XXXV No.4 April 1982.
 3. FAO Trade Yearbook 1980.

LIST OF COUNTRIES

Antigua and Barbuda
 Bahamas
 Barbados
 Belize
 Cuba
 Dominican Republic
 Grenada
 Guyana
 Haiti
 Jamaica
 Montserrat
 Netherlands Antilles
 St Kitts-Nevis
 St Lucia
 St Vincent and the
 Grenadines
 Suriname
 Trinidad and Tobago

LISTE DE PAYS

Antigoa et Barbude
 Bahamas
 Barbade
 Belize
 Cuba
 République Dominicaine
 Grenade
 Guyane
 Haïti
 Jamaïque
 Montserrat
 Antilles néerlandaises
 St. Christophe-Nevis
 Ste Lucie
 St Vincent et les
 Grenadines
 Suriname
 Trinité et Tobago

LISTA DE PAISES

Antigua y Barbuda
 Bahamas
 Barbados
 Belice
 Cuba
 República Dominicana
 Granada
 Guyana
 Haití
 Jamaica
 Montserrat
 Antillas neerlandesas
 San Cristoba
 Santa Lucia
 San Vincente y los
 Grenadines
 Suriname
 Trinidad y Tabago

I: POPULATION
POPULATION
POBLACION

TABLE
TABLEAU 1
CUADRO

POPULATION AND POPULATION DENSITY
SUPERFICIE, POPULATION ET DENSITE
SUPERFICIE, POBLACION Y DENSIDAD

Country Pays País	Population	Area	Land area		Density		
	Population	Superficie	Superficie des terres		Densité		
	Población	Superficie	Superficie terrestre		Densidad		
	1980		Total ha	Agric. ha ^{1/}	A/B	A/C	A/D
	'000	km ²	'000	'000			
	A	B	C	D			
Antigua and Barbuda	75	440	44	11	170	2	7
Bahamas	210 ^c	13,935	1,007	17	15	0.2	12
Barbados	254 ^c	430	43	37 ^F	591	6	7
Belize	145 ^c	22,963	2,280	125 ^F	6	0.1	1
Cuba	9,978	114,524	11,452	5,345 ^F	87	1	2
Dominica	74 ^c	751	75	19	99	1	4
Dominican Republic	5,946	48,734	4,838	2,730 ^F	122	1	2
Grenada	98	344	34	16	285	3	6
Guyana	884	214,970	19,685	1,378	4	0.04	0.6
Haiti	5,817	27,750	2,756	1,395 ^F	210	2	4
Jamaica	2,192	10,992	1,083	475 ^F	199	2	5
Montserrat	12 ^c	104	10	2	115	1	6
Netherlands Antilles	266	960	96	8 ^F	277	3	33
St. Kitts-Nevis	44 ^c	269	27	15	164	2	3
St. Lucia	116 ^c	616	61	20	188	2	6
St. Vincent	99 ^c	389	34	19	254	3	5
Suriname	389	163,265	16,327	59 ^F	2	0.02	7
Trinidad and Tobago	1,067 ^c	5,128	513	169	208	2	6

c - Census data, Preliminary results. - Données de l'enquête, résultats préliminaires. - Datos del censo, resultados preliminares.

1/ Agricultural Area = Arable Land and Permanent Crops and Permanent Meadows and Pastures.

1/ Superficie Agricole = Terres Arables et Cultures Permanentes et Prairies et Pâturages Permanents.

1/ Superficie Agrícola = Tierras Arables y Cultivos Permanentes y Praderas y Pastos Permanentes.

TABLE
TABLEAU 2
CUADRO

TOTAL AND ECONOMICALLY ACTIVE POPULATION
POPULATION TOTALE ET ECONOMIQUEMENT ACTIVE
POBLACION TOTAL Y ECONOMICAMENTE ACTIVA

Country Pays País	Year Année Año	POPULATION - POBLACION					
		Total Totale Total	Agricultural Agriculture Agrícola	ACTIVE - ACTIVA			
				Total Totale Total	In Agriculture En Agriculture En Agricultura	% in Agriculture % en Agriculture % en Agricultura	
						Total Totale Total	In Agriculture En Agriculture En Agricultura
Antigua and Barbuda	1970	65	...	23	2	8.7	
	1980	75	...	22	2	9.0	
Bahamas	1970	175	...	62	6	9.7	
	1980	210 ^c	
Barbados	1970	238	48	84	14	16.7	
	1980	254 ^c	42	108	18	16.4	
Belize	1970	120	58	35	12	34.1	
	1980	145 ^c	46	47	14	29.1	
Cuba	1970	8,569	2,616	2,605	797	30.6	
	1980	9,978	2,324	3,046	709	23.3	
Dominica	1970	71	...	20	8	40.0	
	1980	74 ^c	
Dominican Republic	1970	4,006 ^c	2,770	1,213	743	61.2	
	1980	5,946	3,335	1,563	877	56.1	
Grenada	1970	94	...	29	8	27.6	
	1980	98	
Guyana	1970	709	199	204	57	28.1	
	1980	884	192	288	63	21.7	
Haiti	1970	4,609	3,419	2,334	1,732	74.2	
	1980	5,817	3,876	2,906	1,936	66.6	
Jamaica	1970	1,864	551	567	139	24.5	
	1980	2,183	464	992	264	26.6	
Montserrat	1970	12	...	4	1	25.0	
	1980	12 ^c	...	4	1	25.0	
Netherlands Antilles	1971	218 ^c	...	63	1	1.6	
	1980	266	
St. Kitts-Nevis	1970	45	...	13	4	30.8	
	1980	44 ^c	...	14	5	35.7	
St. Lucia	1970	101	...	27	10	37.0	
	1980	116 ^c	...	37	14*	37.8	
St. Vincent	1970	87	...	21	
	1980	99 ^c	
Suriname	1970	385	83	92	21	22.4	
	1980	389	69	98	17	17.6	
Trinidad and Tobago	1970	939 ^c	171	364	83	22.8	
	1980	1,067 ^c	

Source - Fuente: FAO Production Yearbook 1980; UN Demographic Yearbook 1979. Data supplied CEPAL - Données fournies à la CEPAL

II: ROLE AND CONTRIBUTION OF AGRICULTURE TO THE NATIONAL ECONOMY
ROLE ET CONTRIBUTION DE L'AGRICULTURE A L'ECONOMIE NATIONALE
PAPEL Y CONTRIBUCION DE LA AGRICULTURA A LA ECONOMIA NACIONAL

TABLE 3: GROSS DOMESTIC PRODUCT - TOTAL
PRODUIT INTERNE BRUT - TOTALE
PRODUCTO INTERNO BRUTO - TOTAL

TABLE
TABLEAU 3.1
CUADRO

GROSS DOMESTIC PRODUCT AT FACTOR COST - IN CURRENT PRICES *NATIONAL CURRENCIES
PRODUIT INTERNE BRUT AU COUT DES FACTEURS - EN PRIX COURANTS *MONNAIES NATIONALES
PRODUCTO INTERNO BRUTO AL COSTO DE LOS FACTORES - EN PRECIOS CORRIENTES *MONEDAS NACIONAL

ANTIGUA AND BARBUDA

(EC\$ Million)

SECTORS SECTEURS SECTORES	1961-65	1967-71	1972	1973	1974	1975	1976	1977	1978	1979	1980 ^P	1981 ^{a/}
Agriculture - Agricultura	3.9	2.6	3.2	6.7	7.8	9.6	10.8	11.6	12.8	13.5	14.3	13.8
- For export Pour l'exportation Para exportación	(2.7)	(...)	(2.0)	(1.0)	(0.7)	(1.1)	(1.3)	(0.8)	(1.2)	(1.2)	(1.4)	(...)
- For local consumption Pour consommation locale Para consumo interno	(1.2)	(...)	(1.2)	(5.7)	(7.1)	(8.5)	(9.5)	(10.8)	(11.6)	(12.3)	(12.9)	(...)
Mining - Mines - Minería	-	-	-	0.7	0.8	0.7	1.1	1.0	1.2	1.6	1.8	1.6
Manufacturing - Manufacture - Industria Manufacturera	<u>b/</u>	<u>b/</u>	<u>b/</u>	10.1	9.9	11.0	5.1	6.9	9.3	13.3	13.7	16.9
Construction - Construcción	4.6	9.6	7.2	9.0	8.9	9.0	9.1	10.9	11.0	13.5	15.6	13.9
Transport and distribution Transport et distribution Transporte y distribución	5.6	12.9	28.5	28.4	31.0	35.4	36.0	43.1	48.9	59.2	66.8	52.8
Government - Gouvernement - Gobierno	4.7	9.1	12.5	14.3	18.0	15.3	16.6	19.4	23.5	26.0	30.9	28.5
Others - Autres - Otros	5.7	21.8	26.6	30.7	35.2	39.6	40.8	49.1	57.5	71.6	80.3	55.4
TOTAL - TOTALE	<u>25.2</u>	<u>59.3</u>	<u>84.2</u>	<u>99.9</u>	<u>111.6</u>	<u>120.6</u>	<u>120.8</u>	<u>142.0</u>	<u>164.2</u>	<u>198.7</u>	<u>223.4</u>	<u>182.9^{a/}</u>

a/ Including mining
Y compris les mines
Incluye minería

b/ 1981 estimates shown in constant 1977 prices
Estimations pour 1981 en prix constants pour 1977
Estimaciones para 1981 en precios constantes de 1977

Source - Fuente: Abstract of National Accounts Statistics 1979, ECCM Secretariat; Data supplied CEPAL
Données fournies à la CEPAL
Datos suministrados a la CEPAL

TABLE
TABLEAU 3.2
CUADRO

GROSS DOMESTIC PRODUCT AT FACTOR COST
PRODUIT INTERNE BRUT AU COUT DES FACTEURS
PRODUCTO INTERNO BRUTO AL COSTO DE LOS FACTORES

- IN CURRENT PRICES
- EN PRIX COURANTS
- EN PRECIOS CORRIENTES

* NATIONAL CURRENCIES
* MONNAIES NATIONALES
* MONEDA NACIONAL
(\\$B Million)

BAHAMAS

SECTORS SECTEURS SECTORES	1961/65	1967/71	1972	1973	1974	1975	1976	1977	1978	1979	1980	1981
Agriculture - Agricultura	37.1	34.8	42.0
- For export												
Pour l'exportation
Para exportación..												
- For local consumption												
Pour consommation locale
Para consumo interno												
Mining - Mines - Minería
Manufacturing - Manufacture Industria Manufacturera	89.8	90.9	116.9
Construction - Construcción	20.0	19.1	22.0
Transport and distribution ^{a/} Transport et distribution Transporte y distribución	84.8	85.8	113.4
Government - Gouvernement Gobierno	102.0	163.0	163.0
Others - Autres - Otros	475.0	482.4	513.2
TOTAL - TOTALE	<u>564.8</u>	<u>612.6</u>	<u>753.8</u>	<u>808.7</u>	<u>876.0</u>	<u>970.5</u>	<u>1079.5</u>

^{a/} Transport only - Transport seulement - Transporte unicamente

Source - Fuente: Bahamas Statistical Office. Data supplied Cepal - Données fournies à la CEPAL - Datos suministrados a la CEPAL.

TABLE
TABLEAU 3.3
CUADRO

GROSS DOMESTIC PRODUCT AT FACTOR COST - IN CURRENT PRICES
PRODUIT INTERNE BRUT AU COUT DES FACTEURS - EN PRIX COURANTS
PRODUCTO INTERNO BRUTO AL COSTO DE LOS FACTORES - EN PRECIOS CORRIENTES

* NATIONAL CURRENCIES
* MONNAIES NATIONALES
* MONEDA NACIONAL
(\$BDS Million)

BARBADOS												
SECTORS SECTEURS SECTORES	1961/65	1967/71	1972	1973 ^P	1974	1975	1976	1977	1978	1979	1980	1981 ^P
Agriculture - Agricultura	38.8	41.0	44.2	...	68.5	93.5	76.8	91.8	91.7	109.1	143.7	126.0
- For export Pour l'exportation Para exportación	(29.8)	(27.8)	(27.6)	(29.8)	(46.8) ^{a/}	(66.9)	(48.1)	(54.7)	(51.7)	(64.0)	(94.2)	...
- For local consumption Pour consommation locale Para consumo interno	(9.0)	(13.2)	(16.6)	...	(21.7)	(26.6)	(28.7)	(37.1)	(40.0)	(45.1)	(49.5)	...
Mining - Mines - Minería	-	-	-	...	0.8	1.6	2.3	4.7	7.1	9.3	12.2	17.3
Manufacturing - Manufacture - Industria Manufacturera	14.2	27.2	43.6	...	62.7	71.9	84.8	86.9	108.1	130.6	159.4	201.9
Construction - Construcción	14.3	22.9	29.0	...	52.7	46.3	55.6	60.1	75.1	88.1	104.5	130.4
Transport and distribution Transport et distribution Transporte y distribución	40.6	59.6	84.0	...	161.9	177.6	221.1	242.1	269.0	329.5	405.9	467.9
Government - Gouvernement Gobierno	15.0	36.2	54.9	70.0	97.1	105.5	127.8	142.2	150.6	179.6	218.2	224.9
Others - Autres - Otros	21.7	67.5	101.0	...	196.7	204.2	216.3	246.0	218.8	343.5	417.2	478.0
TOTAL - TOTALE	<u>144.6</u>	<u>254.4</u>	<u>356.7</u>	<u>421.3</u>	<u>640.4</u>	<u>700.6</u>	<u>788.0</u>	<u>874.7</u>	<u>980.3</u>	<u>1189.7</u>	<u>1461.1</u>	<u>1646.4</u>

a/ Including sugar manufacturing - Comprend la fabrication du sucre - Incluye la producción de azúcar.

Source - Fuente: Barbados Economic Reports, Ministry of Finance and Planning. Data supplied CEPAL - Données fournies à la CEPAL
- Datos suministrados a la CEPAL.

TABLE
TABLEAU 3.4
CUADRO

GROSS DOMESTIC PRODUCT AT FACTOR COST
PRODUIT INTERNE BRUT AU COUT DES FACTEURS
PRODUCTO INTERNO BRUTO AL COSTO DE LOS FACTORES

- IN CURRENT PRICES
- EN PRIX COURANTS
- EN PRECIOS CORRIENTES

* NATIONAL CURRENCIES
* MONNAIES NATIONALES
* MONEDA NACIONAL
(\$Bze. Million)

BELIZE												
SECTORS SECTEURS SECTORES	1961/65	1967/71	1972	1973	1974	1975	1976	1977	1978	1979	1980 ^P	1981
Agriculture - Agricultura	17.0	17.2	23.7	23.9	41.6	39.0	39.2	49.2	55.1	60.2	39.7	...
- For export Pour l'exportation Para exportación
- For local consumption Pour consommation locale Para consumo interno
Mining - Mines - Minería	...	0.1	0.2	0.2	0.3	0.4	0.5	0.6	0.7	0.7	0.4	...
Manufacturing - Manufacture - Industria Manufacturera	12.6 ^{a/}	13.1	9.0	10.6	18.8	23.0	18.7	26.7	29.8	32.4	13.2	...
Construction - Construcción	...	13.1	5.8	5.3	8.9	11.4	13.0	10.6	15.1	14.8	9.1	...
Transport and distribution ^{b/} Transport et distribution Transporte y distribución	...	31.4	24.1	25.1	32.1	37.9	42.2	48.0	56.0	64.6	12.7	...
Government - Gouvernement - Gobierno	6.0	8.1	8.8	9.9	11.1	12.6	14.9	16.8	18.3	22.1	13.3	...
Others - Autres - Otros	8.7	14.6	25.7	22.2	24.0	42.0	32.0	35.5	37.1	48.5	37.9	...
TOTAL - TOTALE	<u>44.3</u>	<u>97.6</u>	<u>97.3</u>	<u>96.8</u>	<u>136.8</u>	<u>166.3</u>	<u>160.5</u>	<u>187.4</u>	<u>212.1</u>	<u>243.3</u>	<u>126.3</u>	...

a/ Includes mining and construction - Comprend les mines et construction - Incluye minería y construcción.

Source - Fuente: Abstract of Statistics, Statistical Office, Central Planning Unit, Belize. Data supplied CEPAL - Données fournies à la CEPAL - Datos suministrados a la CEPAL.

b/ Includes restaurants, hotels, storage and communications - Comprend restaurants, hôtels, entrepôts et communications
Incluye restaurantes, hoteles, almacenamiento y comunicaciones.

TABLE
TABLEAU 3.5
CUADRO

GROSS DOMESTIC PRODUCT AT FACTOR COST^{a/} - IN CURRENT PRICES
PRODUIT INTERNE BRUT AU COUT DES FACTEURS - EN PRIX COURANTS
PRODUCTO INTERNO BRUTO AL COSTO DE LOS FACTORES - EN PRECIOS CORRIENTES

* NATIONAL CURRENCIES
* MONNAIES NATIONALES
* MONEDA NACIONAL
(Million of Pesos)

CUBA												
SECTORS SECTEURS SECTORES	1970	1971	1972	1973	1974	1975	1976	1977	1978	1979	1980	1981
Agriculture - Agricultura	1229.5	1152.5	1151.5	1206.6	1259.0	1537.7	1595.3	1664.9	1765.5
- For export Pour l'exportation Para exportación	(457.5)	(482.1)	(480.2)	(553.6)	(557.2)	(629.4)	(684.0)
- For local consumption Pour consommation locale Para consumo interno	(694.0)	(724.5)	(778.8)	(984.1)	(1038.1)	(1035.5)	(1081.5)
Mining - Mines - Minería	-	-	-	-	-	-	-	-	-	-	-	-
Manufacturing - Manufacture ^{b/} - Industria Manufacturera	4000.1	4177.0	4458.3	4988.3	5393.1	5284.1	5445.5	5505.1	6002.6
Construction - Construcción	436.5	574.0	803.5	1069.0	1178.8	1250.3	1320.1	1450.2	1558.5
Transport and distribution Transport et distribution Transporte y distribución	2623.0	2995.0	3801.3	4509.1	5350.8	5670.2	5545.2	5820.6	6753.0
Government - Gouvernement - Gobierno	-	-	-	-	-	-	-	-	-	-	-	-
Others - Autres - Otros	66.9	68.0	134.6	137.3	241.8	186.8	183.3	210.5	251.9
TOTAL - TOTALE	<u>8356.0</u>	<u>8966.5</u>	<u>10349.2</u>	<u>11910.3</u>	<u>13423.5</u>	<u>13918.1</u>	<u>14089.4</u>	<u>14651.2</u>	<u>16331.5</u>

^{a/} Global Social Product and Gross Product - Produit Social Global et Produit Brut - Producto Social Global y Producción Bruta.

^{b/} Including mining - Comprend les mines - Incluye minería.

Note: Data for 1961-65 and 1967-71 not available - Données pour 1961-65 et 1967-71 non disponibles - Datos para 1961-65 y 1967-71 no disponibles.

Source - Fuente: Anuario Estadístico de Cuba 1977, 1978 - Comité Estatal de Estadísticas, Cuba.

TABLE
TABLEAU 3.6
CUADRO

GROSS DOMESTIC PRODUCT AT FACTOR COST - IN CURRENT PRICES
PRODUIT INTERNE BRUT AU COUT DES FACTEURS - EN PRIX COURANTS
PRODUCTO INTERNO BRUTO AL COSTO DE LOS FACTORES - EN PRECIOS CORRIENTES

* NATIONAL CURRENCIES
* MONNAIES NATIONALES
* MONEDA NACIONAL
(\$EC Million)

DOMINICA												
SECTORS SECTEURS SECTORES	1961/65	1967/71	1972	1973	1974	1975	1976	1977	1978	1979	1980	1981 ^{Pa/}
Agriculture - Agricultura	8.1	11.1	15.3	16.1	17.1	23.7	29.5	37.2	50.1	40.3	56.7	28.5
- For export Pour l'exportation Para exportación	(4.3)	(6.1)	(9.0)	(9.3)	(9.7)	(8.3)
- For local consumption Pour consommation locale Para consumo interno	(3.8)	(5.0)	(6.3)	(6.8)	(7.4)	(20.2)
Mining - Mines - Minería	-	-	-	-	-	0.6	0.8	1.0	1.1	0.9	1.0	1.0
Manufacturing - Manufacture - Industria Manufacturera	1.6 ^{b/}	2.8 ^{b/}	2.6 ^{b/}	2.7 ^{b/}	2.9 ^{b/}	2.7	3.2	4.1	5.1	4.4	7.4	5.2
Construction - Construcción	2.1	3.9	7.1	7.3	7.5	3.9	3.9	5.8	5.6	7.7	15.2	8.3
Transport and distribution Transport et distribution Transporte y distribución	2.7	2.5	5.9	6.4	7.1	12.8	12.8	15.6	18.4	16.6	21.2	17.8
Government - Gouvernement - Gobierno	3.7	6.6	8.6	9.3	10.0	13.6	15.4	16.9	29.3	21.1	32.1	20.8
Others - Autres - Otros	3.5	7.8	6.6	7.0	7.3	6.4	7.3	9.2	11.0	9.9	14.7	11.1
TOTAL - TOTALE	<u>21.7</u>	<u>34.7</u>	<u>46.1</u>	<u>48.8</u>	<u>51.9</u>	<u>63.7</u>	<u>72.9</u>	<u>89.8</u>	<u>113.6</u>	<u>100.9</u>	<u>148.3</u>	<u>92.7</u>

a/ Constant 1977 market prices - Prix du marché constants pour 1977 - Precios constantes de mercado de 1977.

b/ Including mining - Comprend les mines - Incluye minería.

Source - Fuente: Abstract of National Accounts Statistics 1979, ECCM Secretariat. National Accounts Statistics of Caribbean Community countries 1970-1980, CARICOM Secretariat. Data supplied CEPAL - Données fournies à la CEPAL - Datos suministrados a la CEPAL.

TABLE
TABLEAU 3.7
CUADRO

GROSS DOMESTIC PRODUCT AT FACTOR COST
PRODUIT INTERNE BRUT AU COUT DES FACTEURS
PRODUCTO INTERNO BRUTO AL COSTO DE LOS FACTORES

- IN CURRENT PRICES
- EN PRIX COURANTS
- EN PRECIOS CORRIENTES

* NATIONAL CURRENCIES
* MONNAIES NATIONALES
* MONEDA NACIONAL
(\$RD Million)

DOMINICAN REPUBLIC												
SECTORS SECTEURS SECTORES	1961/65	1967/71	1972	1973	1974	1975	1976	1977	1978 ^P	1979 ^P	1980	1981
Agriculture - Agricultura	241.7	312.7	409.0	521.2	648.1	753.6	732.9	902.4	865.5	991.2
- For export Pour l'exportation Para exportación	...	(211.8)	(275.1)	(360.6)	(464.3)	(568.7)	(537.9)	(687.3)	(621.4)	(674.5)
- For local consumption Pour consommation locale Para consumo interno	...	(100.9)	(133.9)	(160.6)	(183.8)	(184.9)	(195.0)	(215.1)	(244.1)	(316.7)
Mining - Mines - Minería	12.7	20.8	51.4	81.3	78.0	107.8	139.5	144.0	118.2	227.8
Manufacturing - Manufacture - Industria Manufacturera	147.4	239.9	347.3	398.9	544.8	752.1	814.8	822.3	726.5	852.8
Construction - Construcción	33.3	68.4	128.0	153.8	198.1	248.5	256.2	305.9	349.0	391.5
Transport and distribution Transport et distribution Transporte y distribución	211.9	309.0	462.9	534.0	678.7	777.6	883.5	1036.0	1130.6	1351.0
Government - Gouvernement- Gobierno	121.8	146.6	175.3	186.4	211.5	228.6	255.5	273.5	326.3	469.2
Others - Autres - Otros	164.1	253.4	413.5	469.2	566.5	731.0	869.0	1054.7	1182.4	1212.8
TOTAL - TOTALE	<u>932.9</u>	<u>1350.8</u>	<u>1987.4</u>	<u>2344.8</u>	<u>2925.7</u>	<u>3599.2</u>	<u>3951.4</u>	<u>4538.8</u>	<u>4698.5</u>	<u>5496.3</u>

Source - Fuente: Boletín Mensural (Monthly), Banco Central de la República Dominicana. Data supplied CEPAL -
Données fournies à la CEPAL - Datos suministrados a la CEPAL.

TABLE
TABLEAU 3.8
CUADRO

GROSS DOMESTIC PRODUCT AT FACTOR COST - IN CURRENT PRICES
PRODUIT INTERNE BRUT AU COUT DES FACTEURS - EN PRIX COURANTS
PRODUCTO INTERNO BRUTO AL COSTO DE LOS FACTORES - EN PRECIOS CORRIENTES

* NATIONAL CURRENCIES
* MONNAIES NATIONALES
* MONEDA NACIONAL
(\$EC Million)

(GRENADA)												
SECTORS SECTEURS SECTORES	1961/65	1967/71	1972	1973	1974	1975	1976	1977	1978	1979 ^P	1980	1981
Agriculture - Agricultura	11.2	13.5	13.1	11.7	16.3	23.1	33.8	36.7	40.6	49.8
- For export Pour l'exportation Para exportación	(6.1)	(8.1)	(7.7)	(8.2)	(11.2)	(13.6)	(20.5)
- For local consumption Pour consommation locale Para consumo interno	(5.1)	(5.4)	(5.4)	(3.5)	(5.1)	(9.5)	(13.3)
Mining - Mines - Minería	-	0.1	0.1	0.1	0.2	0.1	0.1	0.1	0.1	0.1
Manufacturing - Manufacture - Industria Manufacturera	1.0	1.2	2.6	3.2	3.0	3.6	2.6	3.1	3.9	4.3
Construction - Construcción	2.8	4.6	6.0	5.5	2.9	5.7	2.5	3.0	3.1	3.5
Transport and distribution ^{a/} Transport et distribution Transporte y distribución	5.1	7.8	17.5	19.4	17.4	23.8	16.6	24.4	27.4	33.4
Government - Gouvernement - Gobierno	4.9	9.0	6.7	6.5	6.8	7.2	21.3	20.5	32.7	34.6
Others - Autres - Otros	5.5	11.6	18.2	19.4	18.8	17.0	19.9	23.1	27.7	30.6
TOTAL - TOTALE	<u>30.5</u>	<u>47.8</u>	<u>64.2</u>	<u>65.8</u>	<u>65.4</u>	<u>80.5</u>	<u>96.8</u>	<u>110.9</u>	<u>135.5</u>	<u>156.3</u>

^{a/} Distribution only - Distribution seulement - Distribución únicamente.

Source - Fuente: National Income Estimates of Grenada - Sources and Methods 1972-74, Ministry of Finance, Grenada.
Economic Activity - Caribbean Community Countries, CEPAL, Port-of-Spain.

TABLE
TABLEAU 3.9
CUADRO

GROSS DOMESTIC PRODUCT AT FACTOR COST
PRODUIT INTERNE BRUT AU COUT DES FACTEURS
PRODUCTO INTERNO BRUTO AL COSTO DE LOS FACTORES

- IN CURRENT PRICES
- EN PRIX COURANTS
- EN PRECIOS CORRIENTES

* NATIONAL CURRENCIES
* MONNAIES NATIONALES
* MONEDA NACIONAL
(G\$ Million)

GUYANA												
SECTORS SECTEURS SECTORES	1961/65	1967/71	1972	1973	1974	1975	1976	1977	1978	1979	1980	1981 ^P
Agriculture - Agricultura	78.4	87.8	104.2	106.3	259.5	341.5	236.0	211.0	256.6	263.5	312.0	300.0
- For export Pour l'exportation Para exportación	(49.6)	(67.7)	(65.8)	(62.5)	(208.5)	(303.3)	(167.0)	(126.0)	(163.0)	(167.0)	(190.0)	(163.0)
- For local consumption Pour consommation locale Para consumo interno	(28.8)	(20.1)	(38.4)	(43.8)	(51.0)	(38.2)	(69.0)	(85.0)	(93.6)	(96.5)	(122.0)	(137.0)
Mining - Mines - Minería	46.1	83.6	89.7	80.5	117.0	141.0	145.0	164.0	178.5	169.5	221.0	101.0
Manufacturing - Manufacture - Industria Manufacturera	37.3	53.3	64.0	64.3	120.8	161.6	135.0	123.0	137.5	146.0	162.0	201.0
Construction - Construcción	17.5	33.2	42.8	47.0	54.0	74.4	85.0	77.0	75.0	85.0	95.0	110.0
Transport and distribution Transport et distribution Transporte y distribución	58.2	78.3	91.5	101.2	121.0	144.1	163.0	150.0	169.0	189.0	190.0	235.0
Government - Gouvernement - Gobierno	32.3	59.0	86.4	121.2	129.0	159.8	180.0	201.0	230.0	234.0	250.0	276.0
Others - Autres - Otros	30.7	42.2	50.7	56.0	63.7	75.4	81.0	86.0	89.0	92.0	106.0	127.0
TOTAL - TOTALE	<u>300.7</u>	<u>437.4</u>	<u>529.3</u>	<u>576.5</u>	<u>865.0</u>	<u>1097.8</u>	<u>1025.0</u>	<u>1012.0</u>	<u>1135.6</u>	<u>1179.0</u>	<u>1336.0</u>	<u>1350.0</u>

Source - Fuente: National Accounts Statistics of Caribbean Community Countries 1970-1980 CARICOM Secretariat. Data supplied CEPAL - Données fournies à la CEPAL - Datos suministrados a la CEPAL.

TABLE
TABLEAU 3.10
CUADRO

GROSS DOMESTIC PRODUCT AT FACTOR COST^{a/} - IN CURRENT PRICES * NATIONAL CURRENCIES
 PRODUIT INTERNE BRUT AU COUT DES FACTEURS - EN PRIX COURANTS * MONNAIES NATIONALES
 PRODUCTO INTERNO BRUTO AL COSTO DE LOS FACTORES - EN PRECIOS CORRIENTES * MONEDA NACIONAL
 (G Millions)

SECTORS SECTEURS SECTORES	HAITI											
	1961/65 ^{b/}	1967-71 ^{b/}	1972 ^{c/}	1973 ^{c/}	1974 ^{c/}	1975 ^{c/}	1976 ^P	1977 ^P	1978 ^P	1979 ^P	1980 ^P	1981 ^P
Agriculture - Agricultura	765	803	1114	1121	1131	1135	1675	1588	1604	1594	1675	1597
- For export												
Pour l'exportation
Para exportación												
- For local consumption												
Pour consommation locale
Para consumo interno												
Mining - Mines - Minería	24	27	35	46	48	32	83	78	74	69	65	49
Manufacturing - Manufacture - Industria Manufacturera	163	161	231	256	282	295	664	730	791	821	854	892
Construction - Construcción	31	31	63	73	92	101	226	250	246	230	239	227
Transport and distribution												
Transport et distribution	206	40 ^{d/}	59 ^{d/}	61 ^{d/}	63 ^{d/}	66 ^{d/}	851	886	913	1025	1122	1081
Transporte y distribución												
Government - Gouvernement - Gobierno	89	115	100	113	127	132	327	345	390	414	426	435
Others - Autres - Otros	271	453	660	694	724	760	569	600	668	701	735	726
TOTAL - TOTALES	<u>1549</u>	<u>1631</u>	<u>2262</u>	<u>2364</u>	<u>2466</u>	<u>2521</u>	<u>4395</u>	<u>4477</u>	<u>4686</u>	<u>4854</u>	<u>5116</u>	<u>5007</u>

a/ Preliminary estimates for 1976-1981 given in constant 1976 prices - Estimations préliminaires pour 1976-1981 exprimées en prix constants de 1976 - Estimaciones preliminares para 1976-1981, en precios constantes de 1976.

b/ Constant Producers' values of 1954-1955 - Valeurs constantes des Producteurs de 1954-1955 - Valores Constantes de Productores de 1954-1955.

c/ Constant 1970 prices - Prix constants de 1970 - Precios constantes de 1970.

d/ Excluding Distribution - La Distribution n'est pas comprise - Excluye Distribución.

Note: The Haitian Institute of Statistics (IHS) is preparing a series of National Accounts with a new base of 1976.

Note: L'Institut haitien de Statistique (IHS) prépare en ce moment, une série de la comptabilité nationale avec une nouvelle base en 1976.

Notese: El Instituto Haitiano de Estadísticas (IHS) está preparando una serie de Cuentas Nacionales utilizando 1976 como la nueva base.

Source - Fuente: CEPAL Statistical Yearbook for Latin America 1979. Data supplied CEPAL - Données fournies à la CEPAL -
 Datos suministrados a la CEPAL.

TABLE
TABLEAU 3.11
CUADRO

GROSS DOMESTIC PRODUCT AT FACTOR COST - IN CURRENT PRICES * NATIONAL CURRENCIES
PRODUIT INTERNE BRUT AU COUT DES FACTEURS - EN PRIX COURANTS * MONNAIES NATIONALES
PRODUCTO INTERNO BRUTO AL COSTO DE LOS FACTORES - EN PRECIOS CORRIENTES * MONEDA NACIONAL
(\$J Million)

JAMAICA												
SECTORS SECTEURS SECTORES	1961/65	1967/71	1972	1973	1974	1975	1976	1977	1978	1979	1980	1981 ^P
Agriculture - Agricultura	64.0	82.0	106.5	128.1	162.7	202.0	226.3	263.0	313.9	324.7	397.6	419.6
- For export Pour l'exportation Para exportación	30.9	(27.5)	(24.8)	(25.2)	(36.5)	(46.6)	(52.9)	(42.3)	(51.0)	(51.7)	(51.8)	(59.6)
- For local consumption Pour consommation locale Para consumo interno	33.1	(54.5)	(81.7)	(102.9)	(126.2)	(155.4)	(173.4)	(220.7)	(262.9)	(273.0)	(345.8)	(360.0)
Mining - Mines - Minería	49.2	122.2	122.2	148.9	197.0	220.8	235.3	308.0	510.4	622.5	678.0	673.6
Manufacturing - Manufacture - Industria Manufacturera	76.7	153.9	241.8	286.4	386.8	443.2	490.0	544.1	636.2	688.0	735.7	783.9
Construction - Construcción	55.5	120.2	152.1	177.6	213.5	252.4	211.9	181.2	252.1	311.3	279.1	363.5
Transport and distribution Transport et distribution Transporte y distribución	118.6	235.5	384.6	461.0	546.2	674.1	605.9	664.1	862.8	1023.7	1176.6	1361.8
Government - Gouvernement- Gobierno	37.5	81.3	137.1	185.9	251.3	327.8	383.2	436.5	509.2	571.1	701.2	780.2
Others - Autres - Otros	117.7	195.2	294.5	347.2	412.1	494.0	562.4	590.7	669.0	759.9	788.2	927.2
TOTAL - TOTALE	<u>519.2</u>	<u>990.3</u>	<u>1438.8</u>	<u>1735.1</u>	<u>2169.6</u>	<u>2614.3</u>	<u>2715.0</u>	<u>2988.6</u>	<u>3753.6</u>	<u>4301.2</u>	<u>4756.4</u>	<u>5309.8</u>

Source - Fuente: Economic and Social Survey Jamaica 1980, 1981, National Planning Agency, Jamaica.
National Income and Product 1974, 1980, Department of Statistics, Jamaica.
National Income and Product 1970, 1971, Department of Statistics, Jamaica

TABLE
TABLEAU 3.12
CUADRO

GROSS DOMESTIC PRODUCT AT FACTOR COST - IN CURRENT PRICES
PRODUIT INTERNE BRUT AU COUT DES FACTEURS - EN PRIX COURANTS
PRODUCTO INTERNO BRUTO AL COSTO DE LOS FACTORES - EN PRECIOS CORRIENTES

* NATIONAL CURRENCIES
* MONNAIES NATIONALES
* MONEDA NACIONAL
(\$EC Million)

MONTSERRAT

SECTORS SECTEURS SECTORES	1961/65	1967/71	1972	1973	1974	1975	1976	1977	1978	1979 ^P	1980 ^P	1981 ^P
Agriculture - Agricultura	1.4	1.7	2.1	2.2	2.4	2.2	2.2	2.3	2.3	2.4	2.6	3.0
- For export Pour l'exportation Para exportación	(0.2)	(0.1)	(0.0)	(0.0)	(0.0)	(0.1)	(0.1)	(0.1)	(0.1)
- For local consumption Pour consommation locale Para consumo interno	(1.2)	(1.6)	(2.1)	(2.2)	(2.4)	(2.1)	(2.1)	(2.2)	(2.2)
Mining - Mines - Minería	-	-	-	-	-	0.2	0.2	0.2	0.2	0.2	0.2	0.2
Manufacturing - Manufacture - Industria Manufacturera	0.1 ^{a/}	0.2 ^{a/}	0.3 ^{a/}	0.3 ^{a/}	0.3 ^{a/}	1.4	1.4	1.5	2.1	2.4	2.9	3.4
Construction - Construcción	0.7	2.2	3.9	4.6	4.5	2.8	3.1	2.7	3.0	4.9	5.3	6.4
Transport and distribution Transport et distribution Transporte y distribución	0.6 ^{b/}	1.8 ^{b/}	2.5 ^{b/}	3.4 ^{b/}	3.1	3.9	4.7	5.1	5.7	6.1	10.2	12.6
Government - Gouvernement - Gobierno	1.1	2.2	3.0	3.6	4.9	4.6	4.5	4.7	5.3	7.1	8.5	8.7
Others - Autres - Otros	0.5	2.6	3.7	3.2	4.8	3.2	3.3	4.2	4.7	6.8	9.7	10.2
TOTAL - TOTALE	<u>4.4</u>	<u>10.7</u>	<u>15.5</u>	<u>17.3</u>	<u>20.0</u>	<u>19.4</u>	<u>21.0</u>	<u>22.2</u>	<u>24.5</u>	<u>29.9</u>	<u>39.4</u>	<u>44.5</u>

a/ Including mining - Comprend les mines - Incluye minería.

b/ Distribution only - Distribution seulement - Distribución únicamente.

Source - Fuente: Abstract of National Accounts Statistics 1979 ECCM Secretariat. Economic Activity - Caribbean Community Countries 1973, 1974, CEPAL, Port-of-Spain. Eighth Statistical Digest 1979, Statistics Office, Montserrat. Data supplied CEPAL - Données fournies à la CEPAL - Datos suministrados a la CEPAL.

TABLE
TABLEAU 3.13
CUADRO

GROSS DOMESTIC PRODUCT AT FACTOR COST - IN CURRENT PRICES
PRODUIT INTERNE BRUT AU COUT DES FACTEURS - EN PRIX COURANTS
PRODUCTO INTERNO BRUTO AL COSTO DE LOS FACTORES - EN PRECIOS CORRIENTES

* NATIONAL CURRENCIES
* MONNAIES NATIONALES
* MONEDA NACIONAL
(SEC Million)

ST. KITTS-NEVIS

SECTORS SECTEURS SECTORES	1961/65	1967/71	1972	1973 ^P	1974	1975 ^P	1976	1977	1978	1979	1980	1981
Agriculture - Agricultura	8.9	7.7	10.6	5.5	14.1	7.8	12.7	14.8	14.6
- For export Pour l'exportation Para exportación	(6.3)	(5.1)	(5.8)	...	(8.1)	...	(7.3)	(8.6)	(7.8)
- For local consumption Pour consommation locale Para consumo interno	(2.6)	(2.6)	(4.8)	...	(6.0)	...	(5.4)	(6.2)	(6.8)
Mining - Mines - Minería	-	-	-	-	-	-	0.1	0.2	0.3
Manufacturing - Manufacture - Industria Manufacturera	0.3	0.7	1.1	1.4	1.2	1.7	9.9	12.2	11.7
Construction - Construcción	2.6	2.3	8.7	3.7	13.0	3.3	3.4	4.5	4.9
Transport and distribution Transport et distribution Transporte y distribución	3.1	4.4	6.9 ^{a/}	15.0	7.1 ^{a/}	14.5	11.0	12.7	15.5
Government - Gouvernement - Gobierno	3.8	5.9	8.8	8.0	11.7	9.6	12.0	11.9	16.4
Others - Autres - Otros	3.0	8.0	6.9	8.2	10.1	37.2	12.7	13.5	15.4
TOTAL - TOTALE	<u>21.7</u>	<u>29.0</u>	<u>43.0</u>	<u>48.6</u>	<u>57.2</u>	<u>74.1</u>	<u>61.8</u>	<u>69.8</u>	<u>78.8</u>

a/ Including restaurants, hotels and communications - Comprend restaurants, hôtels et communications - Incluye restaurantes, hoteles y comunicaciones.

Source - Fuente: National Accounts Statistics, Caribbean Community Countries 1970-1980, CARICOM Secretariat.
Annual Digest of Statistics 1979, Statistical Office, St. Kitts-Nevis.
Economic Activity - Caribbean Countries - CEPAL, Port-of-Spain. Data supplied CEPAL -
Données fournies à la CEPAL - Datos suministrados a la CEPAL.

TABLE
TABLEAU 3.14
CUADRO

GROSS DOMESTIC PRODUCT AT FACTOR COST - IN CURRENT PRICES
PRODUIT INTERNE BRUT AU COUT DES FACTEURS - EN PRIX COURANTS
PRODUCTO INTERNO BRUTO AL COSTO DE LOS FACTORES - EN PRECIOS CORRIENTES

* NATIONAL CURRENCIES
* MONNAIES NATIONALES
* MONEDA NACIONAL
(\$EC Million)

ST. LUCIA												
SECTORS SECTEURS SECTORES	1961/65	1967/71	1972 ^P	1973 ^e	1974	1975	1976	1977	1978	1979 ^P	1980 ^P	1981 ^P
Agriculture - Agricultura	10.7	11.6	12.6	13.3	19.2	16.1	19.7	21.1	28.5	31.6	32.8	50.7
- For export Pour l'exportation Para exportación	(7.3)	(8.1)	(8.2)	(8.0)	12.4
- For local consumption Pour consommation locale Para consumo interno	(3.4)	(3.5)	(4.4)	(5.3)	(6.8)
Mining - Mines - Minería	-	-	-	-	-	1.5	1.8	1.9	2.3	3.2	4.2	5.3
Manufacturing - Manufacture - Industria Manufacturera	1.6 ^{a/}	2.1 ^{a/}	2.6 ^{a/}	2.9 ^{a/}	2.5 ^{a/}	7.4	10.6	12.6	15.7	15.2	18.7	22.4
Construction - Construcción	2.6	7.9	9.8	7.4	7.1	11.2	15.8	17.1	32.4	29.5	38.7	45.5
Transport and distribution Transport et distribution Transporte y distribución	6.6	11.5	16.8 ^{b/}	17.3 ^{b/}	25.7	24.1	29.3	35.3	40.4	48.2	57.0	64.4
Government - Gouvernement Gobierno	5.5	8.3	14.6	16.9	21.2	19.0	21.3	26.2	27.8	34.2	35.9	39.8
Others - Autres - Otros	4.5	7.4	16.9	17.3	13.3	24.7	36.9	42.7	50.2	63.7	69.7	74.4
TOTAL - TOTALE	<u>31.5</u>	<u>52.3</u>	<u>73.3</u>	<u>74.3</u>	<u>97.4</u>	<u>104.0</u>	<u>135.4</u>	<u>156.9</u>	<u>197.3</u>	<u>225.6</u>	<u>257.0</u>	<u>302.5</u>

^{a/} Including mining - Comprend les mines - Incluye minería.

^{b/} Excluding transport - Le transport n'est pas compris - Excluye transporte.

Source - Fuente: Annual Statistical Digest 1977, Ministry of Finance and Planning, St. Lucia.
National Accounts Statistics 1970-1980, CARICOM, Guyana. Data supplied CEPAL -
Données fournies à la CEPAL - Datos suministrados a la CEPAL.

TABLE
TABLEAU 3.15
CUADRO

GROSS DOMESTIC PRODUCT AT FACTOR COST - IN CURRENT PRICES
PRODUIT INTERNE BRUT AU COUT DES FACTEURS - EN PRIX COURANTS
PRODUCTO INTERNO BRUTO AL COSTO DE LOS FACTORES - EN PRECIOS CORRIENTES

* NATIONAL CURRENCIES
* MONNAIES NATIONALES
* MONEDA NACIONAL
(\$EC Million)

ST. VINCENT

SECTORS SECTEURS SECTORES	1961/65	1967/71	1972	1973	1974	1975	1976	1977	1978	1979	1980 ^P	1981 ^P
Agriculture - Agricultura	8.9	9.1	10.0	12.4	7.1	9.0	14.0	14.8	20.2	17.0	18.8	29.9
- For export Pour l'exportation Para exportación	(4.8)	(4.7)	(4.9)	(6.6)	(...)	(7.2)	(12.3)	(12.5)	(17.1)	(14.1)	(...)	(...)
- For local consumption Pour consommation locale Para consumo interno	(4.1)	(4.4)	(5.1)	(5.8)	(...)	(1.8)	(1.7)	(2.3)	(3.1)	(2.9)	(...)	(...)
Mining - Mines - Minería	-	0.1	0.1	0.1	0.1	0.2	0.2	0.2	0.3	0.4	0.4	0.4
Manufacturing - Manufacture - Industria Manufacturera	0.7	1.3	1.4	1.4	2.0	4.0	4.4	5.9	10.3	13.1	19.7	25.6
Construction - Construcción	1.5	2.9	4.2	4.3	4.8	8.7	7.7	10.0	11.5	14.6	16.5	19.8
Transport and distribution Transport et distribution Transporte y distribución	4.9	7.2	10.2	11.2	12.2	12.9	15.6	17.7	20.9	22.5	32.3	34.4
Government - Gouvernement - Gobierno	4.4	6.2	7.3	8.2	9.2	13.0	13.7	14.9	20.3	21.1	23.1	30.0
Others - Autres - Otros	5.0	8.8	11.7	12.1	22.5	12.7	15.4	16.7	22.8	24.9	26.1	28.6
TOTAL - TOTALE	<u>25.4</u>	<u>35.6</u>	<u>45.0</u>	<u>49.7</u>	<u>57.9</u>	<u>60.5</u>	<u>71.0</u>	<u>80.2</u>	<u>106.3</u>	<u>113.5</u>	<u>136.9</u>	<u>168.7</u>

Source - Fuente: Abstract of National Accounts Statistics 1979, ECCM Secretariat, Antigua.
Data supplied CEPAL - Données fournies à la CEPAL - Datos suministrados a la CEPAL.

TABLE
TABLEAU 3.16
CUADRO

GROSS DOMESTIC PRODUCT AT FACTOR COST - IN CURRENT PRICES * NATIONAL CURRENCIES
PRODUIT INTERNE BRUT AU COUT DES FACTEURS - EN PRIX COURANTS * MONNAIES NATIONALES
PRODUCTO INTERNO BRUTO AL COSTO DE LOS FACTORES - EN PRECIOS CORRIENTES * MONEDA NACIONAL
(sf Millions)

SURINAME												
SECTORS SECTEURS SECTORES	1961/65	1967/71	1972	1973	1974	1975	1976 ^P	1977	1978 ^P	1979	1980 ^P	1981 ^P
Agriculture - Agricultura	28.4	...	59	62	84	84	91	122	138	146	165	166
- For export Pour l'exportation Para exportación
- For local consumption Pour consommation locale Para consumo interno
Mining - Mines - Minería	61.8	...	182	198	182	190 ^r	181	230	264	275	273	257
Manufacturing - Manufacture - Industria Manufacturera	25.6	...	41	44	42	45	63	80	89 ^r	113	197	119
Construction - Construcción	9.8	...	9	12	21	15	31	96	69	66	68	98
Transport and distribution Transport et distribution Transporte y distribución	7.3	...	106	121	136	156	177	227	274 ^r	296	327	332
Government - Gouvernement - Gobierno	40.3	...	110	125	139	155	192	248	291	313	318	396
Others - Autres - Otros	52.0	...	53	55	90	96	136	136	197	229	278 ^v	240
TOTAL - TOTALE	<u>225.2</u>	...	<u>560</u>	<u>617</u>	<u>694</u>	<u>741^r</u>	<u>871</u>	<u>1139</u>	<u>1322^r</u>	<u>1438</u>	<u>1626</u>	<u>1608</u>

Source - Fuente: Nationale Rekeningen (National Accounts) 1973-1977, Algemeen Bureau Voor de Statistiek.
Suriname in cijfers No. 123/8021 9/80. Data supplied CEPAL - Données fournies à la
CEPAL - Datos suministrados a la CEPAL.

TABLE
TABLEAU 3.17
CUADRO

GROSS DOMESTIC PRODUCT AT FACTOR COST
PRODUIT INTERNE BRUT AU COUT DES FACTEURS
PRODUCTO INTERNO BRUTO AL COSTO DE LOS FACTORES

- IN CURRENT PRICES
- EN PRIX COURANTS
- EN PRECIOS CORRIENTES

* NATIONAL CURRENCIES
* MONNAIES NATIONALES
* MONEDA NACIONAL
(TT\$ Million)

TRINIDAD AND TOBAGO

SECTORS SECTEURS SECTORES	1961/65	1967/71	1972	1973	1974	1975	1976	1977	1978	1979	1980	1981
Agriculture - Agricultura	104.5	78.2	102.7	99.7	140.4	174.2	198.0	224.6	256.6	355.1	361.8	443.4
- For export Pour l'exportation Para exportación
- For local consumption Pour consommation locale Para consumo interno
Mining - Mines - Minería ^{a/}	292.0	382.0	418.1	699.3	1842.4	2635.7	2963.7	3647.0	3566.8	4052.7	6420.7	6139.2
Manufacturing - Manufacture ^{b/} Industria Manufacturera	160.1	145.9	228.5	245.0	306.9	300.3	487.4	573.2	666.6	760.5	911.9	996.7
Construction - Construcción ^{c/}	56.9	85.7	160.7	175.8	236.7	277.9	407.4	506.6	652.1	927.7	1263.3	1655.9
Transport and Distribution ^{d/} Transport et Distribution Transporte y Distribución	210.3	229.8	278.4	292.5	332.2	352.3	376.0	508.8	1058.9	1367.9	1572.4	1938.0
Government - Gouvernement - Gobierno	106.0	134.9	209.9	233.0	290.9	424.3	472.3	563.4	720.6	1002.1	1145.9	1310.4
Others - Autres - Otros	148.9	522.2	541.6	809.4	952.0	1332.0	1597.5	1939.1	2580.1	2941.1	4751.2	4553.7
TOTAL - TOTALE	<u>1078.3</u>	<u>1578.7</u>	<u>2039.9</u>	<u>2554.7</u>	<u>4101.5</u>	<u>5496.7</u>	<u>6502.3</u>	<u>7962.7</u>	<u>9501.7</u>	<u>11407.1</u>	<u>15327.2</u>	<u>17037.3</u>

a/ Only Petroleum mining - Exploitation du pétrole uniquement - Únicamente explotación petrolena.

b/ Including sugar refining - Comprend le raffinage du sucre - Incluye la refinación de azúcar.

c/ Including quarrying - Comprend l'exploitation du carrières - Incluye explotación de canteras.

d/ Data for transport, storage and communications - Données concernant uniquement le transport l'emmagasinage et les communications -
Datos correspondientes al transport, almacenaje y comunicaciones.

Source - Fuente: The Gross Domestic Product of the Republic of Trinidad and Tobago 1966-76 and 1968-77, Central Statistical Office.
Data supplied CEPAL - Données fournies à la CEPAL - Datos suministrados a la CEPAL.



TABLE 4: GROSS DOMESTIC PRODUCT: SECTOR CONTRIBUTION (%)
PRODUIT INTERNE BRUT: CONTRIBUTION SECTORIELLE (%)
PRODUCTO INTERNO BRUTO: CONTRIBUCION SECTORIAL (%)



TABLE
TABLEAU 4.1
CUADRO

GROSS DOMESTIC PRODUCT AT FACTOR COST
PRODUIT INTERNE BRUT AU COUT DES FACTEURS
PRODUCTO INTERNO BRUTO AL COSTO DE LOS FACTORES

SECTOR CONTRIBUTION %
CONTRIBUTION SECTORIELLE %
CONTRIBUCION SECTORIAL %

ANTIGUA AND BARBUDA												
SECTORS SECTEURS SECTORES	1961/65	1967/71	1972	1973	1974	1975	1976	1977	1978	1979	1980	1981
Agriculture - Agricultura	15.5	4.4	3.8	6.7	7.0	8.0	8.9	8.2	7.8	6.8	6.4	7.5
- For export Pour l'exportation Para exportación	(10.7)	(...)	(2.4)	(1.0)	(0.6)	(1.0)	(1.1)	(0.6)	(0.7)	(0.6)	(0.6)	...
- For local consumption Pour consommation locale Para consumo interno	(4.8)	(...)	(1.4)	(5.7)	(6.4)	(7.0)	(7.8)	(7.6)	(7.1)	(6.2)	(5.8)	...
Mining - Mines - Minería	0.7	0.7	0.6	0.9	0.7	0.7	0.8	0.8	0.9
Manufacturing - Manufacture Industria Manufacturera	2.8 ^{a/}	5.6 ^{a/}	7.6 ^{a/}	10.1	8.9	9.1	4.2	4.9	5.7	6.7	6.1	9.2
Construction - Construcción	18.3	16.2	8.6	9.0	8.0	7.5	7.5	7.7	6.7	6.8	7.0	7.6
Transport and distribution Transport et distribution Transporte y distribución	22.2	21.8	33.8	28.4	27.8	29.4	29.8	30.4	29.8	29.8	29.9	28.9
Government - Gouvernement - Gobierno	18.7	15.3	14.8	14.3	16.1	12.7	13.7	13.7	14.3	13.1	13.8	15.6
Others - Autres - Otros	22.6	36.8	31.6	30.7	31.5	32.8	33.8	34.6	35.0	36.0	35.9	30.3
TOTAL - TOTALE	<u>100.0</u>	<u>100.0</u>	<u>100.0</u>	<u>100.0</u>	<u>100.0</u>	<u>100.0</u>	<u>100.0</u>	<u>100.0</u>	<u>100.0</u>	<u>100.0</u>	<u>100.0</u>	<u>100.0</u>

^{a/} Including mining - Comprend les mines - Incluye minería.

Source - Fuente: Table 3.1
Tableau
Cuadro

TABLE
TABLEAU 4.2
CUADRO

GROSS DOMESTIC PRODUCT AT FACTOR COST
PRODUIT INTERNE BRUT AU COUT DES FACTEURS
PRODUCTO INTERNO BRUTO AL COSTO DE LOS FACTORES

SECTOR CONTRIBUTION %
CONTRIBUTION SECTORIELLE %
CONTRIBUCIÓN SECTORIAL %

BAHAMAS

SECTORS SECTEURS SECTORES	1961/65	1967/71	1972	1973	1974	1975	1976	1977	1978	1979	1980	1981
Agriculture - Agricultura	4.6	4.0	4.3
- For export Pour l'exportation Para exportación
- For local consumption Pour consommation locale Para consumo interno
Mining - Mines - Minería	-	-	-	-	-	-	-	-	-	-	-	-
Manufacturing - Manufacture Industria Manufacturera	11.1	10.4	12.0
Construction - Construcción	2.5	2.2	2.3
Transport and distribution Transport et distribution Transporte y distribución	10.5	9.8	11.7
Government - Gouvernement Gobierno	12.6	18.6	16.8
Others - Autres - Otros	58.7	55.1	52.9
TOTAL - TOTALES	<u>100.0</u>	<u>100.0</u>	<u>100.0</u>	<u>100.0</u>	<u>100.0</u>	<u>100.0</u>	<u>100.0</u>

Source - Fuente: Table 3.2
Tableau
Cuadro

TABLE
TABLEAU 4.3
CUADRO

GROSS DOMESTIC PRODUCT AT FACTOR COST
PRODUIT INTERNE BRUT AU COUT DES FACTEURS
PRODUCTO INTERNO BRUTO AL COSTO DE LOS FACTORES

SECTOR CONTRIBUTION %
CONTRIBUTION SECTORIELLE %
CONTRIBUCION SECTORIAL %

BARBADOS												
SECTORS SECTEURS SECTORES	1961/65	1967/71	1972	1973	1974	1975	1976	1977	1978	1979	1980	1981 ^P
Agriculture - Agricultura	26.8	28.4	12.4	...	10.7	13.3	9.7	10.5	9.4	9.2	9.8	7.7
- For export Pour l'exportation para exportación	(20.6)	(19.2)	(7.7)	(7.1)	(7.3)	(9.5)	(6.1)	(6.3)	(5.3)	(5.4)	(6.4)	(...)
- For local consumption Pour consommation locale Para consumo interno	(6.2)	(9.1)	(4.7)	(...)	(3.4)	(3.8)	(3.6)	(4.2)	(4.1)	(3.8)	(3.4)	(...)
Mining - Mines - Minería	-	-	-	-	0.1	0.2	0.3	0.5	0.7	0.8	0.8	1.1
Manufacturing - Manufacture - Industria Manufacturera	9.8	18.8	12.2	...	9.8	10.3	10.8	9.9	11.0	11.0	10.9	12.3
Construction - Construcción	9.9	15.8	8.1	...	8.2	6.6	7.1	6.9	7.7	7.4	7.2	7.9
Transport and distribution Transport et distribution Transporte y distribución	28.1	41.2	23.5	...	25.3	25.3	28.1	27.7	27.4	27.7	27.8	28.4
Government - Gouvernement - Gobierno	10.4	25.0	15.4	16.6	15.2	15.1	16.2	16.3	15.4	15.1	14.9	13.7
Others - Autres - Otros	15.0	46.7	28.3	...	30.7	29.1	27.4	28.1	22.3	28.9	28.6	29.0
TOTAL - TOTALE	<u>100.0</u>	<u>100.0</u>	<u>100.0</u>	<u>100.0</u>	<u>100.0</u>	<u>100.0</u>	<u>100.0</u>	<u>100.0</u>	<u>100.0</u>	<u>100.0</u>	<u>100.0</u>	<u>100.0</u>

Source - Fuente: Table 3.3
Tableau
Cuadro

TABLE
TABLEAU 4.4
CUADRO

GROSS DOMESTIC PRODUCT AT FACTOR COST
PRODUIT INTERNE BRUT AU COUT DES FACTEURS
PRODUCTO INTERNO BRUTO AL COSTO DE LOS FACTORES

SECTOR CONTRIBUTION %
CONTRIBUTION SECTORIELLE %
CONTRIBUCION SECTORIAL %

BELIZE

SECTORS SECTEURS SECTORES	1961/65	1967/71	1972	1973	1974	1975	1976	1977	1978	1979	1980	1981
Agriculture - Agricultura	38.8	17.6	24.4	24.7	30.4	23.5	24.4	26.3	26.0	24.7	31.4	...
- For export												
Pour l'exportation
Para exportación												
- For local consumption												
Pour consommation locale
Para consumo interno												
Mining - Mines - Minería	...	0.1	0.2	0.2	0.2	0.2	0.3	0.3	0.3	0.3	0.3	...
Manufacturing - Manufacture - Industria Manufacturera	28.4 ^{1/}	13.4	9.2	10.5	13.7	13.8	11.7	14.2	14.0	13.3	10.5	...
Construction - Construcción	...	13.4	6.0	5.5	6.5	6.9	8.1	5.7	7.1	6.1	7.2	...
Transport and distribution												
Transport et distribution	...	32.2	24.8	25.9	23.5	22.8	26.3	25.6	26.4	26.6	10.1	...
Transporte y distribución												
Government - Gouvernement - Gobierno	13.5	8.3	9.0	10.2	8.1	7.6	9.3	9.0	8.6	9.1	10.5	...
Others - Autres - Otros	19.6	15.0	26.4	22.9	17.5	25.3	19.9	18.9	17.5	19.9	30.0	...
TOTAL - TOTALE	<u>100.0</u>	<u>100.0</u>	<u>100.0</u>	<u>100.0</u>	<u>100.0</u>	<u>100.0</u>	<u>100.0</u>	<u>100.0</u>	<u>100.0</u>	<u>100.0</u>	<u>100.0</u>	...

1/ Includes mining and construction - Comprend les mines et construction - Incluye minería y construcción.

Source - Fuente: Table 3.4
Tableau
Cuadro

TABLE
TABLEAU 4.5
CUADRO

GROSS DOMESTIC PRODUCT AT FACTOR COST
PRODUIT INTERNE BRUT AU COUT DES FACTEURS
PRODUCTO INTERNO BRUTO AL COSTO DE LOS FACTORES

SECTOR CONTRIBUTION %
CONTRIBUTION SECTORIELLE %
CONTRIBUCION SECTORIAL %

CUBA												
SECTORS SECTEURS SECTORES	1961/65	1967/71	1972	1973	1974	1975	1976	1977	1978	1979	1980	1981
Agriculture - Agricultura	14.7	12.9	11.1	10.1	9.4	11.0	11.3	11.4	12.1
- For export Pour l'exportation Para exportación	(4.4)	(4.0)	(3.6)	(4.0)	(4.0)	(4.3)	(4.7)
- For local consumption Pour consommation locale Para consumo interno	(6.7)	(6.1)	(5.8)	(7.0)	(7.3)	(7.1)	(7.4)
Mining - Mines - Minería	-	-	-	-	-	-	-	-	-	-	-	-
Manufacturing - Manufacture ^{a/} Industria Manufacturera	47.9	46.6	43.1	41.9	40.2	38.0	38.6	37.6	41.0
Construction - Construcción	5.2	6.4	7.8	9.0	8.8	9.0	9.4	9.9	10.6
Transport and distribution Transport et distribution Transporte y distribución	31.4	33.4	36.7	37.9	39.9	40.7	39.4	39.7	46.1
Government - Gouvernement - Gobierno	-	-	-	-	-	-	-	-	-	-	-	-
Others - Autres - Otros	0.8	0.8	1.3	1.2	1.8	1.3	1.3	1.4	1.7
TOTAL - TOTALE	<u>100.0</u>	<u>100.0</u>	<u>100.0</u>	<u>100.0</u>	<u>100.0</u>	<u>100.0</u>	<u>100.0</u>	<u>100.0</u>	<u>100.0</u>

^{a/} Includes mining - Comprend les mines - Incluye minería.

Source - Fuente: Table 3.5
Tableau
Cuadro

TABLE
TABLEAU 4.6
CUADRO

GROSS DOMESTIC PRODUCT AT FACTOR COST
PRODUIT INTERNE BRUT AU COUT DES FACTEURS
PRODUCTO INTERNO BRUTO AL COSTO DE LOS FACTORES

SECTOR CONTRIBUTION %
CONTRIBUTION SECTORIELLE %
CONTRIBUCION SECTORIAL %

DOMINICA												
SECTORS SECTEURS SECTORES	1961/65	1967/71	1972	1973	1974	1975	1976	1977	1978	1979	1980	1981
Agriculture - Agricultura	37.3	32.0	33.2	33.0	32.9	37.2	40.5	41.4	44.1	39.9	38.2	30.7
- For export Pour l'exportation Para exportación	(19.8)	(17.6)	(19.5)	(19.1)	(18.7)	(9.0)
- For local consumption Pour consommation locale Para consumo interno	(17.5)	(14.4)	(13.7)	(13.9)	(14.2)	(21.7)
Mining - Mines - Minería	7.4 ^{a/}	8.1 ^{a/}	5.6 ^{a/}	5.5 ^{a/}	5.6 ^{a/}	0.1	0.1	1.1	1.0	0.1	0.7	1.1
Manufacturing - Manufacture - Industria Manufacturera	-	-	-	-	-	4.2	4.4	4.6	4.5	4.4	5.0	5.6
Construction - Construcción	9.7	11.2	15.4	15.0	14.5	6.1	5.3	6.5	4.9	7.6	10.2	9.0
Transport and distribution Transport et distribution Transporte y distribución	12.4	7.2	12.8	13.1	13.7	20.1	17.6	17.4	16.2	16.5	14.3	19.2
Government - Gouvernement - Gobierno	17.1	19.0	18.7	19.1	19.3	21.4	21.1	18.8	25.8	20.9	21.6	22.4
Others - Autres - Otros	16.1	22.5	14.3	14.3	14.1	10.0	10.0	10.2	9.7	9.8	9.9	12.0
TOTAL - TOTALE	<u>100.0</u>	<u>100.0</u>	<u>100.0</u>	<u>100.0</u>	<u>100.0</u>	<u>100.0</u>	<u>100.0</u>	<u>100.0</u>	<u>100.0</u>	<u>100.0</u>	<u>100.0</u>	<u>100.0</u>

^{a/} Includes manufacturing - Comprend les manufactures - Incluye industria manufacturera.

Source - Fuente: Table 3.6
Tableau
Cuadro

TABLE
TABLEAU 4.7
CUADRO

GROSS DOMESTIC PRODUCT AT FACTOR COST
PRODUIT INTERNE BRUT AU COUT DES FACTEURS
PRODUCTO INTERNO BRUTO AL COSTO DE LOS FACTORES

SECTOR CONTRIBUTION %
CONTRIBUTION SECTORIELLE %
CONTRIBUCION SECTORIAL %

DOMINICAN REPUBLIC

SECTORS SECTEURS SECTORES	1961/65	1967/71	1972	1973	1974	1975	1976	1977	1978	1979	1980	1981
Agriculture - Agricultura	25.9	23.1	20.6	22.2	22.2	20.9	18.5	19.9	18.4	18.0
- For export Pour l'exportation Para exportación	...	(15.7)	(13.8)	(15.4)	(15.9)	(15.8)	(13.6)	(15.1)	(13.2)	(12.3)
- For local consumption Pour consommation locale Para consumo interno	...	(7.4)	(6.8)	(6.8)	(6.3)	(5.1)	(4.9)	(4.8)	(5.2)	(5.7)
Mining - Mines - Minería	1.4	1.5	2.6	3.5	2.7	3.0	3.5	3.2	2.5	4.1
Manufacturing - Manufacture - Industria Manufacturera	15.8	17.8	17.5	17.0	18.6	20.9	20.6	18.1	15.5	15.5
Construction - Construcción	3.6	5.1	6.4	6.6	6.8	6.9	6.5	6.7	7.4	7.1
Transport and distribution Transport et distribution Transporte y distribución	22.7	22.9	23.3	22.8	23.2	21.6	22.4	22.8	24.1	24.6
Government - Gouvernement - Gobierno	13.1	10.9	8.8	7.9	7.2	6.4	6.5	6.0	6.9	8.5
Others - Autres - Otros	17.6	18.8	20.8	20.0	19.4	20.3	22.0	23.2	25.2	22.1
TOTAL - TOTALES	<u>100.0</u>	<u>100.0</u>	<u>100.0</u>	<u>100.0</u>	<u>100.0</u>	<u>100.0</u>	<u>100.0</u>	<u>100.0</u>	<u>100.0</u>	<u>100.0</u>

Source - Fuente: Table 3.7
Tableau
Cuadro

TABLE
TABLEAU 4.8
CUADRO

GROSS DOMESTIC PRODUCT AT FACTOR COST
PRODUIT INTERNE BRUT AU COUT DES FACTEURS
PRODUCTO INTERNO BRUTO AL COSTO DE LOS FACTORES

SECTOR CONTRIBUTION %
CONTRIBUTION SECTORIELLE %
CONTRIBUCION SECTORIAL %

GRENADA												
SECTORS SECTEURS SECTORES	1961/65	1967/71	1972	1973	1974	1975	1976	1977	1978	1979	1980	1981
Agriculture - Agricultura	36.7	28.2	20.4	17.8	24.9	28.7	34.9	33.1	30.0	31.9
- For export Pour l'exportation Para exportación	(20.0)	(16.9)	(12.0)	(12.5)	(17.1)	(16.9)	(21.2)
- For local consumption Pour consommation locale Para consumo interno	(16.7)	(11.3)	(8.4)	(5.3)	(7.8)	(11.8)	(13.7)
Mining - Mines - Minería	-	0.2	0.2	0.2	0.3	0.1	0.1	0.1	0.1	0.1
Manufacturing - Manufacture Industria Manufacturera	3.3	2.5	4.0	4.9	4.6	4.5	2.7	2.8	2.9	2.8
Construction - Construcción	9.2	9.6	9.3	8.4	4.4	7.1	2.6	2.7	2.3	2.2
Transport and distribution Transport et distribution Transporte y distribución	16.7	16.3	27.3	29.5	26.6	29.6	17.1	22.0	20.2	21.4
Government - Gouvernement - Gobierno	16.1	18.8	10.4	9.9	10.4	8.9	22.0	18.5	24.1	22.1
Others - Autres - Otros	18.0	24.3	28.3	29.5	28.7	21.1	20.6	20.8	20.4	19.6
TOTAL - TOTALE	<u>100.0</u>	<u>100.0</u>	<u>100.0</u>	<u>100.0</u>	<u>100.0</u>	<u>100.0</u>	<u>100.0</u>	<u>100.0</u>	<u>100.0</u>	<u>100.0</u>

Source - Fuente: Table 3.8
Tableau
Cuadro

TABLE
TABLEAU 4.9
CUADRO

GROSS DOMESTIC PRODUCT AT FACTOR COST
PRODUIT INTERNE BRUT AU COUT DES FACTEURS
PRODUCTO INTERNO BRUTO AL COSTO DE LOS FACTORES

SECTOR CONTRIBUTION %
CONTRIBUTION SECTORIELLE %
CONTRIBUCION SECTORIAL %

GUYANA												
SECTORS SECTEURS SECTORES	1961/65	1967/71	1972	1973	1974	1975	1976	1977	1978	1979	1980	1981
Agriculture - Agricultura	26.1	20.1	19.7	18.4	30.0	31.1	23.0	20.8	22.6	22.3	23.4	22.2
- For export Pour l'exportation Para exportación	(16.5)	(15.5)	(12.4)	(10.8)	(24.1)	(27.6)	(16.3)	(12.5)	(14.4)	(14.2)	(14.2)	(12.1)
- For local consumption Pour consommation locale Para consumo interno	(9.6)	(4.6)	(7.3)	(7.6)	(5.9)	(3.5)	(6.7)	(8.3)	(8.2)	(8.1)	(8.2)	(10.1)
Mining - Mines - Minería	15.3	19.1	16.9	14.0	13.5	12.8	14.1	16.2	15.7	14.4	16.5	7.5
Manufacturing - Manufacture Industria Manufacturera	12.4	12.2	12.1	11.2	14.0	14.7	13.2	12.2	12.1	12.4	12.1	14.9
Construction - Construcción	5.8	7.6	8.1	8.2	6.2	6.8	8.3	7.6	6.6	7.2	7.1	8.1
Transport and distribution Transport et distribution Transporte y distribución	19.4	17.9	17.3	17.6	14.0	13.1	15.9	14.8	14.9	16.0	14.2	17.4
Government - Gouvernement - Gobierno	10.7	13.5	16.3	21.0	14.9	14.6	17.6	19.9	20.0	19.8	18.7	20.4
Others - Autres - Otros	10.2	9.6	9.6	9.7	7.4	6.9	7.9	8.5	7.8	7.8	7.9	9.4
TOTAL - TOTALE	<u>100.0</u>	<u>100.0</u>	<u>100.0</u>	<u>100.0</u>	<u>100.0</u>	<u>100.0</u>	<u>100.0</u>	<u>100.0</u>	<u>100.0</u>	<u>100.0</u>	<u>100.0</u>	<u>100.0</u>

Source - Fuente: Table 3.9
Tableau
Cuadro

TABLE
TABLEAU 4.10
CUADRO

GROSS DOMESTIC PRODUCT AT FACTOR COST
PRODUIT INTERNE BRUT AU COUT DES FACTEURS
PRODUCTO INTERNO BRUTO AL COSTO DE LOS FACTORES

SECTOR CONTRIBUTION %
CONTRIBUTION SECTORIELLE %
CONTRIBUCION SECTORIAL %

HAITI												
SECTORS SECTEURS SECTORES	1961/65	1967/71	1972	1973	1974	1975	1976	1977	1978	1979	1980	1981
Agriculture - Agricultura	49.4	49.3	49.3	47.4	45.9	45.0	38.1	35.5	34.2	32.8	32.7	31.9
- For export Pour l'exportation Para exportación
- For local consumption Pour consommation locale Para consumo interno
Mining - Mines - Minería	1.6	1.7	1.6	1.9	1.9	1.3	8.7	1.7	1.6	1.4	1.3	1.0
Manufacturing - Manufacture Industria Manufacturera	10.5	9.9	10.2	10.8	11.4	11.7	15.1	16.3	16.9	16.9	16.7	17.8
Construction - Construcción	2.0	1.9	2.8	3.1	3.7	4.0	5.1	5.6	5.2	4.7	4.7	4.5
Transport and distribution Transport et distribution Transporte y distribución	13.3 ^{a/}	2.5 ^{a/}	2.6 ^{a/}	2.6 ^{a/}	2.6 ^{a/}	2.6 ^{a/}	19.4	19.8	19.5	21.1	21.9	21.6
Government - Gouvernement Gobierno	5.8	7.0	4.4	4.8	5.1	5.3	7.4	7.7	8.3	8.5	8.3	8.7
Others - Autres - Otros	17.5	27.8	29.2	29.3	29.4	30.1	12.9	13.4	14.3	14.4	14.4	14.5
TOTAL - TOTALE	<u>100.0</u>	<u>100.0</u>	<u>100.0</u>	<u>100.0</u>	<u>100.0</u>	<u>100.0</u>	<u>100.0</u>	<u>100.0</u>	<u>100.0</u>	<u>100.0</u>	<u>100.0</u>	<u>100.0</u>

^{a/} Excludes distribution - Non compris distribution - Excluye distribución

Source - Fuente: Table 3.10
Tableau
Cuadro

TABLE
TABLEAU 4.11
CUADRO

GROSS DOMESTIC PRODUCT AT FACTOR COST
PRODUIT INTERNE BRUT AU COUT DES FACTEURS
PRODUCTO INTERNO BRUTO AL COSTO DE LOS FACTORES

SECTOR CONTRIBUTION %
CONTRIBUTION SECTORIELLE %
CONTRIBUCION SECTORIAL %

JAMAICA												
SECTORS SECTEURS SECTORES	1961/65	1967/71	1972	1973	1974	1975	1976	1977	1978	1979	1980	1981
Agriculture - Agricultura	12.3	8.3	7.4	7.4	7.5	7.7	8.3	8.8	8.4	7.5	8.4	7.9
- For export Pour l'exportation Para exportación	(5.9)	(2.8)	(1.7)	(1.5)	(1.7)	(1.8)	(1.9)	(1.4)	(1.4)	(1.2)	(1.1)	(1.1)
- For local consumption Pour consommation locale Para consumo interno	(6.4)	(5.5)	(5.7)	(5.9)	(5.8)	(5.9)	(6.4)	(7.4)	(7.0)	(6.3)	(7.3)	(6.8)
Mining - Mines - Minería	9.5	12.3	8.5	8.6	9.1	8.4	8.7	10.3	13.6	14.5	14.3	12.7
Manufacturing - Manufacture Industria Manufacturera	14.8	15.5	16.8	16.5	17.8	17.0	18.0	18.2	16.9	16.0	15.5	14.8
Construction - Construcción	10.7	12.1	10.6	10.2	9.8	9.7	7.8	6.1	6.7	7.2	5.9	6.8
Transport and distribution Transport et distribution Transporte y distribución	22.8	23.8	26.7	26.6	25.2	25.8	22.3	22.2	23.0	23.8	24.7	25.6
Government - Gouvernement Gobierno	7.2	8.2	9.5	10.7	11.6	12.5	14.1	14.6	13.6	13.3	14.7	14.7
Others - Autres - Otros	22.7	19.7	20.5	20.0	19.0	18.9	20.7	19.8	17.8	17.7	16.6	17.5
TOTAL - TOTALE	<u>100.0</u>	<u>100.0</u>	<u>100.0</u>	<u>100.0</u>	<u>100.0</u>	<u>100.0</u>	<u>100.0</u>	<u>100.0</u>	<u>100.0</u>	<u>100.0</u>	<u>100.0</u>	<u>100.0</u>

Source - Fuente: Table 3.11
Tableau
Cuadro

TABLE
TABLEAU 4.12
CUADRO

GROSS DOMESTIC PRODUCT AT FACTOR COST
PRODUIT INTERNE BRUT AU COUT DES FACTEURS
PRODUCTO INTERNO BRUTO AL COSTO DE LOS FACTORES

SECTOR CONTRIBUTION %
CONTRIBUTION SECTORIELLE %
CONTRIBUCION SECTORIAL %

MONTserrat

SECTORS SECTEURS SECTORES	1961/65	1967/71	1972	1973	1974	1975	1976	1977	1978	1979	1980	1981
Agriculture - Agricultura	31.8	15.9	13.5	12.7	12.0	11.3	10.5	10.4	9.4	8.0	6.6	6.7
- For export Pour l'exportation Para exportación	(4.5)	(0.9)	(0.0)	(0.0)	(0.0)	(0.5)	(0.5)	(0.5)	(0.4)
- For local consumption Pour consommation locale Para consumo interno	(27.3)	(15.0)	(13.5)	(12.7)	(12.0)	(10.8)	(10.0)	(9.9)	(9.0)
Mining - Mines - Minería	2.3	1.9	1.9	1.7	1.5	1.0	1.0	0.9	0.8	0.7	0.5	0.4
Manufacturing - Manufacture - Industria Manufacturera	7.2	6.7	6.8	8.6	8.0	7.4	7.6
Construction - Construcción	15.9	20.6	25.2	26.6	22.5	14.4	14.8	12.2	12.2	16.4	13.5	14.4
Transport and distribution Transport et distribution Transporte y distribución	13.6	16.8	16.1	19.7	15.5	20.1	22.4	23.0	23.3	20.4	25.9	28.3
Government - Gouvernement - Gobierno	25.0	20.6	19.4	20.8	24.5	23.7	21.4	21.2	21.6	23.7	21.6	19.6
Others - Autres - Otros	11.4	24.3	23.9	18.5	24.0	17.1	15.5	18.9	19.3	22.7	24.6	22.9
TOTAL - TOTALE	<u>100.0</u>	<u>100.0</u>	<u>100.0</u>	<u>100.0</u>	<u>100.0</u>	<u>100.0</u>	<u>100.0</u>	<u>100.0</u>	<u>100.0</u>	<u>100.0</u>	<u>100.0</u>	<u>100.0</u>

Source - Fuente: Table 4.12
Tableau
Cuadro

TABLE
TABLEAU 4.13
CUADRO

GROSS DOMESTIC PRODUCT AT FACTOR COST
PRODUIT INTERNE BRUT AU COUT DES FACTEURS
PRODUCTO INTERNO BRUTO AL COSTO DE LOS FACTORES

SECTOR CONTRIBUTION %
CONTRIBUTION SECTORIELLE %
CONTRIBUCION SECTORIAL %

ST. KITTS-NEVIS

SECTORS SECTEURS SECTORES	1961/65	1967/71	1972	1973 ^P	1974	1975 ^P	1976	1977	1978	1979	1980	1981
Agriculture - Agricultura	41.0	26.6	24.7	11.3	24.7	10.5	20.6	21.2	18.5
- For export Pour l'exportation Para exportación	(29.0)	(17.6)	(13.5)	(...)	(14.2)	(...)	(11.8)	(12.3)	(9.9)
- For local consumption Pour consommation locale Para consumo interno	(12.0)	(9.0)	(11.2)	(...)	(10.5)	(...)	(8.7)	(8.9)	(8.6)
Mining - Mines - Minería	-	-	-	-	-	-	0.2	0.3	0.4
Manufacturing - Manufacture Industria Manufacturera	1.4	2.4	2.6	2.9	2.1	2.3	16.0	17.5	14.8
Construction - Construcción	12.0	7.9	20.2	7.6	22.7	4.5	5.5	6.4	6.2
Transport and distribution Transport et distribution Transporte y distribución	14.3	15.2	16.0	30.9	12.4	19.6	17.8	18.2	19.7
Government - Gouvernement - Gobierno	17.5	20.3	20.5	16.5	20.5	13.0	19.4	17.0	20.8
Others - Autres - Otros	13.8	27.6	16.0	16.9	17.7	50.1	20.6	19.3	19.5
TOTAL - TOTALE	<u>100.0</u>	<u>100.0</u>	<u>100.0</u>	<u>100.0</u>	<u>100.0</u>	<u>100.0</u>	<u>100.0</u>	<u>100.0</u>	<u>100.0</u>

Source - Fuente: Table 3.13
Tableau
Cuadro

TABLE
TABLEAU 4.14
CUADRO

GROSS DOMESTIC PRODUCT AT FACTOR COST
PRODUIT INTERNE BRUT AU COUT DES FACTEURS
PRODUCTO INTERNO BRUTO AL COSTO DE LOS FACTORES

SECTOR CONTRIBUTION %
CONTRIBUTION SECTORIELLE %
CONTRIBUCION SECTORIAL %

SAINT LUCIA

SECTORS SECTEURS SECTORES	1961/65	1967/71	1972	1973	1974	1975	1976	1977	1978	1979	1980	1981
Agriculture - Agricultura	34.0	22.2	17.2	17.9	19.7	15.5	14.5	13.4	14.4	14.0	12.8	16.8
- For export Pour l'exportation Para exportación	(23.2)	(15.5)	(11.2)	(10.8)	(12.7)
- For local consumption Pour consommation locale Para consumo interno	(10.8)	(6.7)	(6.0)	(7.1)	(7.0)
Mining - Mines - Minería	-	-	-	-	-	1.4	1.3	1.2	1.2	1.4	1.6	1.8
Manufacturing - Manufacture Industria Manufacturera	5.1 ^{a/}	4.0 ^{a/}	3.5 ^{a/}	3.9 ^{a/}	2.6 ^{a/}	7.1	7.8	8.0	8.0	6.7	7.3	7.4
Construction - Construcción	8.3	15.1	13.4	10.0	7.3	10.8	11.7	10.9	16.4	13.1	15.1	15.0
Transport and distribution Transport et distribution Transporte y distribución	21.0	22.0	22.9 ^{b/}	23.3 ^{b/}	26.4	23.2	21.6	22.5	20.5	21.4	22.2	21.3
Government - Gouvernement - Gobierno	17.5	15.9	19.9	22.7	21.8	18.3	15.7	16.7	14.1	15.2	14.0	13.2
Others - Autres - Otros	14.3	14.1	23.1	23.3	13.7	23.8	27.3	27.2	25.4	28.2	27.1	24.6
TOTAL - TOTALE	<u>100.0</u>	<u>100.0</u>	<u>100.0</u>	<u>100.0</u>	<u>100.0</u>	<u>100.0</u>	<u>100.0</u>	<u>100.0</u>	<u>100.0</u>	<u>100.0</u>	<u>100.0</u>	<u>100.0</u>

^{a/} Includes mining - Comprend les mines - Incluye minería

^{b/} Excluding transport - Non compris transport - Excluye transporte.

Source - Fuente: Table 3.14
Tableau
Cuadro

TABLE
TABLEAU 4.15
CUADRO

GROSS DOMESTIC PRODUCT AT FACTOR COST
PRODUIT INTERNE BRUT AU COUT DES FACTEURS
PRODUCTO INTERNO BRUTO AL COSTO DE LOS FACTORES

SECTOR CONTRIBUTION %
CONTRIBUTION SECTORIELLE %
CONTRIBUCION SECTORIAL %

ST. VINCENT

SECTORS SECTEURS SECTORES	1961/65	1967/71	1972	1973	1974	1975	1976	1977	1978	1979	1980	1981
Agriculture - Agricultura	35.0	25.6	22.2	24.9	12.3	14.9	19.7	18.5	19.0	15.0	13.7	17.7
- For export Pour l'exportation Para exportación	(18.9)	(13.2)	(10.9)	(13.3)	(...)	(11.9)	(17.3)	(15.6)	(16.1)	(12.4)	(...)	(...)
- For local consumption Pour consommation locale Para consumo interno	(16.1)	(12.4)	(11.3)	(11.6)	(...)	(3.0)	(2.4)	(2.9)	(2.9)	(2.6)	(...)	(...)
Mining - Mines - Minería	-	0.3	0.2	0.2	0.2	0.3	0.3	0.2	0.3	0.4	0.3	0.2
Manufacturing - Manufacture - Industria Manufacturera	2.8	3.7	3.1	2.8	3.5	6.6	6.2	7.4	9.7	11.5	14.4	15.2
Construction - Construcción	5.9	8.1	9.3	8.7	8.3	14.4	10.8	12.5	10.8	12.9	12.1	11.7
Transport and distribution Transport et distribution Transporte y distribución	19.3	20.2	22.7	22.5	21.1	21.3	22.0	22.1	19.7	19.8	23.6	20.4
Government - Gouvernement - Gobierno	17.3	17.4	16.2	16.5	15.9	21.5	19.3	18.6	19.1	18.6	16.9	17.8
Others - Autres - Otros	19.7	24.7	26.0	24.3	38.9	21.0	21.7	20.8	21.4	21.9	19.1	17.0
TOTAL - TOTALE	<u>100.0</u>	<u>100.0</u>	<u>100.0</u>	<u>100.0</u>	<u>100.0</u>	<u>100.0</u>	<u>100.0</u>	<u>100.0</u>	<u>100.0</u>	<u>100.0</u>	<u>100.0</u>	<u>100.0</u>

Source - Fuente: Table 3.15
Tableau
Cuadro

TABLE
TABLEAU 4.16
CUADRO

GROSS DOMESTIC PRODUCT AT FACTOR COST
PRODUIT INTERNE BRUT AU COUT DES FACTEURS
PRODUCTO INTERNO BRUTO AL COSTO DE LOS FACTORES

SECTOR CONTRIBUTION %
CONTRIBUTION SECTORIELLE %
CONTRIBUCION SECTORIAL %

SURINAME												
SECTORS SECTEURS SECTORES	1961/65	1967/71	1972	1973	1974	1975	1976	1977	1978	1979	1980	1981
Agriculture - Agricultura	12.6	...	10.5	10.0	12.1	11.5	10.7	10.7	9.8	10.2	10.1	10.3
- For export Pour l'exportation Para exportación
- For local consumption Pour consommation locale Para consumo interno
Mining - Mines - Minería	27.4	...	32.5	32.1	26.2	24.5	21.2	20.2	18.8	19.1	16.8	16.0
Manufacturing - Manufacture Industria Manufacturera	11.4	...	7.3	7.1	6.1	6.2	7.4	7.0	9.6	7.9	12.1	7.4
Construction - Construcción	4.4	...	1.6	1.9	3.0	2.1	3.6	8.4	4.9	4.6	4.2	6.1
Transport and distribution Transport et distribution Transporte y distribución	3.2	...	18.9	19.6	19.6	21.4	20.8	19.9	22.1	20.6	20.1	20.6
Government - Gouvernement - Gobierno	17.9	...	19.6	20.3	20.0	21.2	22.5	21.8	20.7	21.8	19.6	24.6
Others - Autres - Otros	23.1	...	9.5	8.9	13.0	13.0	15.6	11.9	14.9	15.9	17.1	14.9
TOTAL - TOTALE	<u>100.0</u>	<u>100.0</u>	<u>100.0</u>	<u>100.0</u>	<u>100.0</u>	<u>100.0</u>	<u>100.0</u>	<u>100.0</u>	<u>100.0</u>	<u>100.0</u>	<u>100.0</u>	<u>100.0</u>

Source - Fuente: Table 3.16
Tableau
Cuadro

TABLE
TABLEAU 4.17
CUADRO

GROSS DOMESTIC PRODUCT AT FACTOR COST
PRODUIT INTERNE BRUT AU COUT DES FACTEURS
PRODUCTO INTERNO BRUTO AL COSTO DE LOS FACTORES
TRINIDAD AND TOBAGO

SECTORS SECTEURS SECTORES	1961/65	1967/71	1972	1973	1974	1975	1976	1977	1978	1979	1980	1981
Agriculture - Agricultura	9.7	5.0	5.9	3.9	3.4	3.2	3.0	2.8	2.7	3.1	2.4	2.6
- For export Pour l'exportation Para exportación
- For local consumption Pour consommation locale Para consumo interno
Mining - Mines - Minería	27.1	24.2	20.5	27.4	44.9	48.0	45.6	45.8	37.5	35.5	41.9	36.0
Manufacturing - Manufacture Industria Manufacturera	14.8	9.2	11.2	9.6	7.5	5.5	7.5	7.2	7.0	6.7	5.9	5.9
Construction - Construcción	5.3	5.4	7.9	6.9	5.8	5.1	6.3	6.4	6.9	8.1	8.2	9.7
Transport and distribution Transport et distribution Transporte y distribución	19.5	14.6	13.6	11.4	8.1	6.4	5.8	6.4	11.1	12.0	10.3	11.4
Government - Gouvernement - Gobierno	9.9	8.5	10.3	9.1	7.1	7.7	7.3	7.1	7.6	8.8	7.5	7.7
Others - Autres - Otros	13.8	33.1	26.6	31.7	23.2	24.2	24.6	24.4	27.2	25.8	31.0	26.7
TOTAL - TOTALE	<u>100.0</u>	<u>100.0</u>	<u>100.0</u>	<u>100.0</u>	<u>100.0</u>	<u>100.0</u>	<u>100.0</u>	<u>100.0</u>	<u>100.0</u>	<u>100.0</u>	<u>100.0</u>	<u>100.0</u>

Source - Fuente: Table 3.17
Tableau
Cuadro

III: BASIC AGRICULTURAL DATA
DONNEES AGRICOLES DE BASE
DATOS AGRICOLAS BASICOS

A: LAND TENURE - LAND UTILISATION AND LAND DISTRIBUTION
REGIME FONCIER - UTILISATION DES TERRES ET DISTRIBUTION DES TERRES
TENENCIA DE TIERRAS - UTILIZACION DE TIERRA Y DISTRIBUCION DE TIERRA

AREA OF HOLDINGS BY SIZE GROUPS
SURFACE DES EXPLOITATIONS PAR CATEGORIES DE TAILLE
SUPERFICIE DE EXPLOTACIONES POR GRUPOS DE TAMAÑO

TABLE
TABLEAU 5
CUADRO

Country Pays País	Year Année Año	Area of Holdings - Surface des Exploitations - Superficie de Explotaciones									
		Total Totale Total ha	Size groups - Catégories de taille - Grupos de Tamaño								
			0 - 0.4 ha	0.4 - 2 ha	2 - 4 ha	4 - 10 ha	10 - 20 ha	20+ ha	20 - 40 ha	40+ ha	
Antigua and Barbuda	1961	14,003	3,885	1,942	8,176		
Bahamas	1978	36,267	188	1,894	1,646	1,843	1,959	28,737	-	-	
Barbados	1961	34,197	4,573	1,700	27,924		
Dominica	1961	30,835	354	3,715	8,217	18,549	-	-			
Grenada	1975	18,897	1,016	4,255	1,987	1,915	1,055	8,669	-	-	
Jamaica	1968/69	602,674	92,764	189,385	320,525		
Montserrat	1975	2,372	88	382	177	173	75	1,477	-	-	
St. Kitts-Nevis	1975	16,766	281	1,139	570	14,776	-	-			
St. Lucia	1973/74	29,150	702	3,430	2,862	2,589	2,550	17,018	-	-	
St. Vincent and the Grenadines	1972	13,909	533	2,738	1,645	834	418	7,740	-	-	
Suriname	1969	93,833	407	43,928	49,498	-	-				
Trinidad and Tobago	1957/58	190,452	23,837	76,448	90,167		

Source - Fuente: Bahamas: Report of the 1978 Census of Agriculture, Ministry of Agriculture; Dominica and Grenada: Agriculture Census 1975; *St. Kitts-Nevis: Small Farming in the Less Developed Countries of the Commonwealth Caribbean (Study prepared for Caribbean Development Bank by Weir's Agricultural Consulting Services Ltd.); St. Lucia: Agricultural Statistics - "The Agricultural Census Data of St. Lucia 1973/74"; St. Vincent: Census of Agriculture for St. Vincent 1972-73, British Development Division in the Caribbean, Barbados, November 1975; Suriname: Third Census of Agriculture, Suriname November 1969, Ministry of Agriculture, Animal Husbandry and Fisheries, Suriname; Others: Agricultural Statistics of the Caribbean countries, ECLA/POS 76/5, 1976. *Montserrat: Statistical Digest 1975;

TABLE
TABLEAU 6
CUADRO

NUMBER OF HOLDINGS BY SIZE GROUPS
NOMBRE D'EXPLOITATIONS PAR CATEGORIES DE TAILLE
NUMERO DE EXPLOTACIONES POR GRUPOS DE TAMAÑO

Country	Year Année Año	Number of Holdings - Nombre d'Exploitations - Número de Explotaciones									
		Total Totale Total	Landless Sans terre Sin terreno	Size Groups - Catégories détaillé - Grupos de Tamaño							
				0 - 0.4 ha	0.5 - 2 ha	2 - 4 ha	4 - 10 ha	10.1 - 20 ha	20+ ha	20 < 40 ha	40 + ha
Antigua and Barbuda	1961	5,747	...	5,233		476	38
Bahamas	1978	4,246	...	931	2,063	626	357	164	105	-	-
Barbados	1961	18,803	...	18,313		292	193
Dominica	1961	8,667	...	2,115	4,290	2,087		...	175	-	-
Grenada	1957	14,039	...	12,265		1,675	99
Jamaica	1968/69	193,359	...	151,705		40,662	992
Montserrat	1975	1,247	88	551	496	66	28	6	12	-	-
St. Kitts-Nevis	1975	3,535	...	2,036	1,222	161		...	106	-	-
St. Lucia	1973/74	10,938	502	4,730	3,828	1,082	475	199	122	-	-
St. Vincent and the Grenadines	1972	7,088	706	3,032	3,171	659	161	28	37	-	-
Suriname	1969	16,078	...	1,461	14,266			...	351	-	-
Trinidad and Tobago	1957/58	91,116	...	14,800		14,800	313

Source - Fuente: See Table 5
Tableau
Cuadro

TABLE
TABLEAU 7
CUADRO

LAND TENURE
REGIME FONCIER
TENENCIA DE TIERRA

HECTARES

Country Pays País	Year ^{1/} Année Año	Holdings Exploitations Explotaciones		Owned En propriété En dominio propio	Rented En location En arriendo	Rent free Occupation gratuite Exento de alquiler	Share-cropping En métayage Aparcería	Mixed tenancy Location partielle Arriendo mixto	Other Autres Otros
		No.	Area						
Antigua and Barbuda	1946	2,344	19,428	4,892	3,082	11,455
Bahamas	1978	4,246	36,247	24,839	888	721	19	846	8,934
Barbados	1946	4,881	35,848
Belize	1973/74	...	232,618 ^{2/}	177,533	4,078	2,277	51,405 ^{3/}
Dominica	1961	8,667	30,835	28,935	989	911	...
Grenada	1956/58	11,576	37,839	10,730	1,516	23,543
Jamaica	1961	158,941
Montserrat	1956/58	2,755	3,601	1,942	939	720
St. Kitts-Nevis	1956/58	2,785	4,230	2,134	847	1,249
St. Lucia	1973/74	10,938	29,150	26,991	830	354	976	-	
St. Vincent	1972	7,794	13,909	11,853	419	532	506	598	-
Suriname	1969	16,078	93,833	25,845	44,797	23,191	-		
Trinidad and Tobago	1956	...	193,737	128,431	22,179	43,127

1/ Census Year
Année de l'enquête
Año del censo

2/ Discrepancy of 2,675 hectares with sum of parts
Différence entre le 2,675 et la somme des parties
Diferencia de 2,675 hectares versus total de partes

3/ Share and cash tenancy
Location en argent ou en nature
Arriendo en aparcería o en mediería

Source - fuente: Table 5
Tableau
Cuadro

B: LAND USE
UTILISATION DES TERRES
USO DE LA TIERRA

TABLEAU 8
CUADRO

LAND USE AND IRRIGATION
UTILISATION DES TERRES ET IRRIGATION
APROVECHAMIENTO DE TIERRAS Y RIEGO

'000 HECTARES

Country Pays País	Total Area Superficie Superficie	LAND USE - UTILISATION DES TERRES - APROVECHAMIENTO DE TIERRAS							
		Total Land Area Total Superficie de Terres Total Superficie de Tierras	Arable Land Terres Arables Tierras Arables	Permanent Crops Cultures Permanentes Cultivos Permanentes	Meadows + Pastures Prairies + Pâturages Praderas + Pastos	Forest Land Terrains Boisés Terrenos Forest.	Other Autres Otras	Irrigation Irrigation Riego	
Antigua and Barbuda	44	44		8*		3	7*	26	-
Bahamas	1,394	1,007		2*	14	1	324*	666	-
Barbados	43	43		33*		4*	-	6	-
Belize	2,296	2,280		77 ^F	11 ^F	37*	1,012*	1,143	2 ^F
Cuba	11,452	11,452		2,520 ^F	675 ^F	2,150 ^F	1,890 ^F	4,217	962
Dominica	75	75		7*	10*	2*	31*	25*	-
Dom. Republic	4,873	4,838		880 ^F	350 ^F	1,500 ^F	637*	1,471	145 ^F
Grenada	34	34		2	12	2	4*	14	-
Guyana	21,497	19,685		364 ^F	15 ^F	999*	18,190*	117	122 ^F
Haiti	2,775	2,756		545 ^F	340 ^F	510 ^F	103*	1,258	70*
Jamaica	1,099	1,083		205 ^F	60 ^F	210 ^F	306*	302	32 ^F
Montserrat	10	10		1*		1*	4*	4	-
Netherlands Antilles	96	96			8 ^F		-	88	-
St. Kitts-Nevis	36	36		8*	6 ^F	1*	6*	15	-
St. Lucia	62	61		5*	12*	3*	11*	30	-
St. Vincent and the Grenadines	34	34		13*	4*	2*	14*	1	-
Suriname	16,327	16,147		37 ^F	12 ^F	10 ^F	15,532*	556	34 ^F
Trinidad and Tobago	513	513		70 ^F	88 ^F	11*	231*	113	20 ^F

Note: See explanatory notes for discrepancies between FAO estimates 1979 and latest census results shown in Table 9.

Note: Voir notes explicatives en ce qui concerne les différences entre les estimations de la FAO pour 1979 et les plus récents rapports sur les enquêtes agricoles données au tableau 9.

Nota: Vease notas explicativas de diferencias entre los calculos de la FAO para 1979 y los Informes del Censo Agrícola más recientes que figuran en el cuadro 9.

Source - Fuente: FAO Agricultural Production Yearbook 1980.

TABLE
TABLEAU 9
CUADRO

LAND USE
UTILISATION DES TERRES
APROVECHAMIENTO DE TIERRAS

HECTARES

Country Pays País	Census year Année de l'enquête Año del censo	LAND USE - UTILISATION DES TERRES - APROVECHAMIENTO DE TIERRAS					
		Area in holdings Surface d'exploitations Superficie de explotaciones	Arable land Terres Arables Tierras Arables	Crops Cultures Cultivos	Meadows + Pastures Prairies + Pâturages Praderas + Pastos	Forest Land Terrains Boisés Terrenos Forest.	Other land Autres Superf. Otras Superf.
Antigua and Barbuda	1975	26,400	1,800		9,200	10,000	5,400
Bahamas	1978	36,247	7,167	1,967	1,817	9,331	15,965
Belize	1973/74	232,618	73,850	11,109	36,601 ^{a/}	84,520	26,540
Dominica	1961	30,835	13,637		1,755 ^{b/}	15,009	434
Grenada	1975	18,857	5,168	9,374	848	3,091	377
St. Kitts-Nevis	1975	16,766	4,721	4,721	3,709	2,929	649
St. Lucia	1973/74	29,150	5,322	11,553	2,974	7,693	1,608
St. Vincent	1972	13,909	4,828	3,896	1,920	2,510	754
Suriname	1969	93,833	40,234		8,830	...	44,769

^{a/} Cultivated and uncultivated land
Terres cultivées et terres non cultivées
Terreno culto y inculto

^{b/} Uncultivated land and permanent pasture
Terres non cultivées et pâturages permanents
Terreno inculto y pastos permanentes

Source - Fuente: Table 5
Tableau
Cuadro

TABLE
TABLEAU 10
CUADROLAND USE
UTILISATION DES TERRES
APROVECHAMIENTO DE TIERRAS% LAND AREA 1979
% SUPERFICIE DE TERRES 1979
% SUPERFICIE DE TIERRAS 1979

Country Pays País	Agricultural Area Superficie Agricole Superficie Agrícola A + B + C	Arable Land Terres Arables Tierras Arables A	Permanent Crops Cultures Permanentes Cultivos Permanentes B	Meadows + Pastures Prairies + Pâturages Praderas + Pastos C	Forest Land Terrains Boisés Terrenos Forest. D	Other Autres Otras E	Irrigation Irrigation Riego
Antigua and Barbuda	27.3	18.2		6.8	15.9	59.1	-
Bahamas	1.7	0.2	1.4	0.1	32.2	66.1	-
Barbados	86.1	76.7		9.3	-	14.0	-
Belize	5.5	3.4	0.5	1.6	44.4	50.1	0.1
Cuba	46.9	22.0	5.9	18.8	16.5	36.8	8.4
Dominica	25.3	9.3	13.3	2.7	41.3	33.3	-
Dominican Republic	56.2	18.2	7.2	31.0	13.2	30.4	3.0
Grenada	47.1	5.9	35.3	5.9	11.8	41.1	-
Guyana	7.0	1.8	0.1	5.1	92.4	0.6	0.6
Haiti	50.8	19.8	12.3	18.5	3.7	45.6	2.5
Jamaica	43.9	18.9	5.5	19.4	28.3	27.9	3.0
Montserrat	20.0	10.0		10.0	40.0	40.0	-
Netherlands Antilles	8.3		8.3		-	91.7	-
St. Kitts-Nevis	41.7	22.2	16.7	2.8	16.7	41.7	-
St. Lucia	32.8	8.2	19.7	4.9	18.0	49.2	-
St. Vincent	55.9	38.2	11.8	5.9	41.2	2.9	-
Suriname	0.4	0.2	0.1	0.1	96.2	3.4	0.2
Trinidad and Tobago	32.9	13.6	17.2	2.1	45.0	22.0	3.9

Source - Fuente: Table 8
Tableau
Cuadro

C: CROPS : AREA - PRODUCTION - YIELD
AVERAGE : 1967-1971
DATA SERIES: 1972-1981

CULTURES: SUPERFICIE - PRODUCTION - RENDEMENT
MOYENNE: 1967-1971
DONNEES: 1972-1981

CULTIVOS: SUPERFICIE - PRODUCCION - RENDIMIENTO
PROMEDIO : 1967-1971
SERIES DE DATOS: 1972-1982

TABLE TABLEAU 11.1 CUADRO	Sugar Cane Canne à Sucre Caña de Azúcar	Area Harvested Superficie Recoltée Superficie Cosechada										
COUNTRY PAYS PAIS	UNIT	1967/71	1972	1973	1974	1975	1976	1977	1978	1979	1980	1981
ANTIGUA AND BARBUDA	-	2000	-	-	-	-	-	-	-	-	500	500
BAHAMAS	'000	1	2	2	2	2	7 ^F	7 ^F	7 ^F	7 ^F	7 ^F	8 ^F
BARBADOS	'000	20	18	19	17	16	16	16	16	16	16	16
BELIZE	'000	13	14	13	17	16	20	22	24	25	25	25
CUBA	'000	1163	1231	1500	1185	1235	1236	1240	1246	1537	1526	1400 ^F
DOMINICA	-	-	-	-	-	-	-	-	-	-	-	-
DOM. REPUBLIC	'000	140	152	145	152	154	164	172	174*	178*	180*	185*
GRENADA	-	-	243	121	98	121	324	364	405	405	405	324
GUYANA	'000	48	53	45	56	53	54	51	56*	57*	57*	58 ^F
HAITI ^F	'000	84	75	75	75	75	75	75	75	75	80	80
JAMAICA	'000	64	66	58	63	62	65	52	48	47*	49*	45*
MONTSERRAT	-	-	-	-	-	-	-	-	-	-	-	-
NETHERLANDS ANTILLES	-	-	-	-	-	-	-	-	-	-	-	-
ST KITTS/NEVIS	'000	5	4	4	4	3	4	5*	4*	4	3 ^F	3 ^F
ST LUCIA	-	-	-	-	-	-	-	-	-	-	-	-
ST VINCENT	-	-	-	-	-	-	-	-	-	-
SURINAME	-	2000	2162	2300	2304	2286	2120	2188	2303	2429	2392	2422
TRINIDAD AND TOBAGO	'000	37	40	40	40	33	37	36	36	34	28	22

Source - Fuente : FAO Production Yearbooks and data supplied CEPAL
 Annuaire FAO de la Production et données fournies à la CEPAL
 Anuario FAO de Producción y datos suministrados a la CEPAL

TABLE TABLEAU CUADRO	11.2	Sugar Cane Canne à Sucre Caña de Azucar	Production Production Producción										Metric tons
COUNTRY PAYS PAIS	UNIT	1967/71	1972	1973	1974	1975	1976	1977	1978	1979	1980	1981	
ANTIGUA AND BARBUDA	-	-	-	-	-	-	-	-	-	-	...	193	
BAHAMAS F	'000	-	65	65	65	65	260	220	220	222	224	226	
BARBADOS	'000	1444	1060	1040	956	845	919	1045	895	1052	1205	996	
BELIZE	'000	618	678	784	837	796	617	951	1141	1005	1030	993	
CUBA	'000	57827	45548	55000	53200	55171	53900	57000	66400	75521	66974	67000 ^F	
DOMINICA	-	-	-	-	-	-	-	-	-	-	-	-	
DOM. REPUBLIC	'000	8009	9492	10092	10131	9337	10932	11091	11093	10304	9056	10047	
GRENADA	'000	-	9	5	4	9	10	16	16	13	1	1 ^F	
GUYANA	'000	3926	3623	3304	4228	3491	4102	3158	4286	3821	3262	4000 ^F	
HAITI F	'000	3720	3500	3500	2882	2802	2779	2735	2844	2900	3000	3000	
JAMAICA	'000	4309	4133	3642	3847	3579	3628	3228	3267	2965	2772	2453	
MONTSERRAT	-	-	-	-	-	-	-	-	-	-	-	-	
NETHERLANDS ANTILLES	-	-	-	-	-	-	-	-	-	-	-	-	
ST KITTS/NEVIS	'000	331	247	214	220	219	326	358	368	390	357	310*	
ST LUCIA	-	-	-	-	-	-	-	-	-	-	-	-	
ST VINCENT	-	-	-	-	-	-	-	-	-	-	-	-	
SURINAME	'000	224	169	160	146	160	147	135	120	164	146	146	
TRINIDAD AND TOBAGO	'000	2420	2576	2006	1975	1736	2265	2018	1763	1710	1499	1302	

Source - Fuente: FAO Production Yearbooks and data supplied CEPAL -
 Annuaire FAO de la Production et données fournies à la CEPAL -
 Anuario FAO de Producción y datos suministrados a la CEPAL.

TABLE
TABLEAU 11.3
CUADRO

Sugar Cane
Canne à Sucre
Caña de Azucar

Yield
Rendement
Rendimiento

KG/HA

COUNTRY PAYS PAIS	UNIT	1967/71	1972	1973	1974	1975	1976	1977	1978	1979	1980	1981
ANTIGUA AND BARBUDA		...	-	-	-	-	-	-	-	386
BAHAMAS		-	32500	32500	32500	32500	44143	31429	31429	31714	32000	28250
BARBADOS		72200	58889	54737	56235	52813	57438	65313	56453	66247	75313	62250
BELIZE		47538	48429	73308	49235	65750	30850	43227	47542	40200	41200	39720
CUBA		49722	37001	36667	44895	44673	43608	45968	53291	49135	43889	47857
DOMINICA		-	-	-	-	-	-	-	-	-	-	-
DOM. REPUBLIC		57207	62447	69600	66651	60630	66659	64483	63753	57888	50311	54308
GRENADA		-	37037	41322	40816	74380	30864	43956	39506	32099	2469	3086
GUYANA		81792	68358	73422	75500	65868	75963	61922	76536	67035	57228	68966
HAITI		44286	46667	46667	38427	37360	37053	36467	37920	38667	40000	...
JAMAICA		67328	62621	62793	61063	57726	55815	62077	68063	65889	60261	54511
MONTserrat		-	-	-	-	-	-	-	-	-	-	-
NETHERLANDS ANTILLES		-	-	-	-	-	-	-	-	-	-	-
ST KITTS/NEVIS		66200	61750	53500	55000	73000	81500	71600	92000	78000	71400	...
ST LUCIA		-	-	-	-	-	-	-	-	-	-	-
ST VINCENT		-	-	-	-	-	-	-	-	-
SURINAME		112000	78168	69565	63368	69991	69340	61700	52106	67517	61037	60281
TRINIDAD AND TOBAGO		65405	64400	50150	49375	52606	61216	56056	48972	50294	53536	59182

Source - Fuente : Tables 11.1 and 11.2
Tableaux 11.1 et 11.2
Cuadros 11.1 y 11.2

TABLE TABLEAU CUADRO		Sugar - raw Sucre - brut Azucar - en bruto	Production Production Producción										Metric tons
COUNTRY PAYS PAIS	UNIT	1967/71	1972	1973	1974	1975	1976	1977	1978	1979	1980	1981	
ANTIGUA AND BARBUDA	-	4000	-	-	-	-	-	-	-	-	
BAHAMAS	-	-	-	-	-	-	-	-	-	
BARBADOS	'000	160	113	118	111	99	104	120	101	114	135	94	
BELIZE	'000	62	71	71	90	84	63	93	115	100	106	99	
CUBA	'000	6152	4688	5350*	6044*	6432*	6279*	6607*	7457	8048	6787	7359*	
DOMINICA	-	-	-	-	-	-	-	-	-	-	-	-	
DOM. REPUBLIC	'000	893	1201*	1193*	1230	1234*	1267	1258	1199	1200	1039*	1032*	
GRENADA	-	1	605	-	-	-	8	514	583	524	
GUYANA	'000	347	320	270	346	305	337	246	342	316	286	320*	
HAITI*	'000	61	65	57	66	52	52	48	52*	61*	55*	52*	
JAMAICA	'000	413	379	331	372	361	369	289	300	265	240	202	
MONTSERRAT	-	-	-	-	-	-	-	-	-	-	-	-	
NETHERLANDS ANTILLES	-	-	-	-	-	-	-	-	-	-	-	-	
ST KITTS/NEVIS	'000	33	27	24	27	26	36	42	41	39	34	32	
ST LUCIA	-	-	-	-	-	-	-	-	-	-	-	-	
ST VINCENT	-	-	-	-	-	-	-	-	-	-	
SURINAME	'000	13	11	9	9	10	8	6	7	10	7	8	
TRINIDAD AND TOBAGO	'000	244	235	184	186	163	204	176	147	143	113	93	

Source - Fuente : FAO Production Yearbooks and data supplied CEPAL

Annuaire FAO de la Production et données fournies à la CEPAL

Anuario FAO de Producción y datos suministrados a la CEPAL

TABLE
TABLEAU 13.1
CUADRO

Rice, Paddy
Riz, Paddy
Arroz en cáscara

Area Harvested
Superficie Recoltée
Superficie Cosechada

Hectares

COUNTRY PAYS PAÍS	UNIT	1967/71	1972	1973	1974	1975	1976	1977	1978	1979	1980	1981
ANTIGUA AND BARBUDA	-	-	-	-	-	-	-	-	-	-	-	-
BAHAMAS	-	-	-	-	-	-	-	-	-	-	-	-
BARBADOS	-	-	-	-	-	-	-	-	-	-	-	-
BELIZE	-	2320	4411	4654	4158	3668	4290	3440	3460	2792	3278	3966
CUBA	'000	106	130	130	130	130	130	220	220	153	153	163 ^F
DOMINICA	-	-	-	-	-	-	-	-	-	-	-	-
DOM. REPUBLIC	'000	61	74*	67*	66*	67*	66*	113	92	109	111	110*
GRENADA	-	-	-	-	-	-	-	-	-	-	-	-
GUYANA	'000	111	79	93	106	116	84	137	115	87	96	89
HAITI ^F	'000	56	33	32	34	24	24	40	52	54	50	50
JAMAICA ^F	'000	2	2	2	4	3	6	6	1	3	4	2 ^F
MONTSERRAT	-	-	-	-	-	-	-	-	-	-	-	-
NETHERLANDS ANTILLES	-	-	-	-	-	-	-	-	-	-	-	-
ST KITTS/NEVIS	-	-	-	-	-	-	-	-	-	-	-	-
ST LUCIA	-	-	-	-	-	-	-	-	-	-	-	-
ST VINCENT	-	-	-	-	-	-	-	-	-	-	-	-
SURINAME	'000	37	37	45	44	47	48	50	55	59	65	67
TRINIDAD AND TOBAGO	'000	5	3	3	4	5	4	5	5	8	10*	10 ^F

Source - Fuente : FAO Production Yearbooks and data supplied CEPAL

Annuaire FAO de la Production et données fournies à la CEPAL

Anuario FAO de Producción y datos suministrados a la CEPAL

TABLE
TABLEAU 13.2
CUADRO

Rice, Paddy
Riz, Paddy
Arroz en cáscara

Production
Production
Producción

Metric Tons

COUNTRY PAYS PAIS	UNIT	1967/71	1972	1973	1974	1975	1976	1977	1978	1979	1980	1981
ANTIGUA AND BARBUDA	-	-	-	-	-	-	-	-	-	-	-	-
BAHAMAS	-	-	-	-	-	-	-	-	-	-	-	-
BARBADOS	-	-	-	-	-	-	-	-	-	-	-	-
BELIZE	-	3200	5443	4149	...	4854	6259	4899	4899	5330	5470	10841
CUBA	'000	211	350	375	400	400	451	459	458*	425	478	460
DOMINICA	-	-	-	-	-	-	-	-	-	-	-	-
DOM. REPUBLIC	'000	188	210 ^F	273	258	219	312	308	351	376	398	400
GRENADA	-	-	-	-	-	-	-	-	-	-	-	-
GUYANA	'000	129	147	152	256	291	173	357	308	224	313*	289*
HAITI ^F	'000	80	81	82	100	110	131	90	114	122	91*	90*
JAMAICA	-	620	258	209	209	1834	1984	5571	2409	1217	2389	4540
MONTSERRAT	-	-	-	-	-	-	-	-	-	-	-	-
NETHERLANDS ANTILLES	-	-	-	-	-	-	-	-	-	-	-	-
ST KITTS/NEVIS	-	-	-	-	-	-	-	-	-	-	-	-
ST LUCIA	-	-	-	-	-	-	-	-	-	-	-	-
ST VINCENT	-	-	-	-	-	-	-	-	-	-	-	-
SURINAME	'000	126	123	164	162	174	173	203	224	236	258	268
TRINIDAD AND TOBAGO	'000	9	8	8	12	13	12	14	14	22	26	26 ^F

Source - Fuente : FAO Production Yearbooks and data supplied CEPAL

Annuaire FAO de la Production et données fournies à la CEPAL

Anuario FAO de Producción y datos suministrados a la CEPAL

TABLE
TABLEAU 13.3
CUADRO

Rice, Paddy
Riz, Paddy
Arroz en Cáscara

Yield
Rendement
Rendimiento

KG/HA

COUNTRY PAYS PAIS	1967/71	1972	1973	1974	1975	1976	1977	1978	1979	1980	1981
ANTIGUA AND BARBUDA	-	-	-	-	-	-	-	-	-	-	-
BAHAMAS	-	-	-	-	-	-	-	-	-	-	-
BARBADOS	-	-	-	-	-	-	-	-	-	-	-
BELIZE	1379	1234	891	...	1323	1459	1424	1416	1909	1669	2733
CUBA	1991	2692	2885	3077	3077	3469	2086	2082	2778	3124	2822
DOMINICA	-	-	-	-	-	-	-	-	-	-	-
DOM. REPUBLIC	3082	2838	4075	3909	3269	4727	2726	3815	3450	3586	3636
GRENADA	-	-	-	-	-	-	-	-	-	-	-
GUYANA	1162	1861	1634	2415	2509	2060	2606	2678	2575	3260	3247
HAITI	1429	2455	2563	2941	4583	5458	2250	2192	2259	1820	1800
JAMAICA	310	129	105	105	459	331	935	2409	406	597	2270
MONTserrat	-	-	-	-	-	-	-	-	-	-	-
NETHERLANDS ANTILLES	-	-	-	-	-	-	-	-	-	-	-
ST KITTS/NEVIS	-	-	-	-	-	-	-	-	-	-	-
ST LUCIA	-	-	-	-	-	-	-	-	-	-	-
ST VINCENT	-	-	-	-	-	-	-	-	-	-	-
SURINAME	3405	3324	3644	3682	3702	3604	4060	4073	4000	3969	4000
TRINIDAD AND TOBAGO	1800	2667	2667	3000	2600	3000	2800	2800	2750	2600	2600

Source - Fuente : Tables 13.1 and 13.2
Tableaux 13.1 et 13.2
Cuadros 13.1 y 13.2

TABLE TABLEAU 14.1 CUADRO	Maize Mais Maiz	Area Harvested Superficie Recoltée Superficie Cosechada										
		UNIT	1967/71	1972	1973	1974	1975	1976	1977	1978	1979	1980
COUNTRY PAYS PAIS												
ANTIGUA AND BARBUDA	-	-	-	-	-	-	-	-	-
BAHAMAS	-	-	-	-	-	-	-	-	-	-	-	-
BARBADOS	-	...	8	4	3
BELIZE	100	80	110	98	118	118	126	127	114	107	105	109
CUBA ^F	'000	122	130	130	130	130	...	76	76	76	77	77
DOMINICA	-	-	-	-	-	-	-	-	-	-	-	-
DOM. REPUBLIC	'000	26	27	26	29	25	33*	24*	24*	19*	24*	24*
GRENADA	100	3	6	4	4	4	5	5	5	5	5	...
GUYANA	100	11	15	18	12	30	26	30	20	20	30 ^F	30 ^F
HAITI ^F	'000	311	330	320	238	238	239	240	248	234	245*	250 ^F
JAMAICA	100	34	40	34	62	68	61	80	70	40 ^F	30 ^F	40 ^F
MONTSERRAT	-	-	-	-	-	-	-	-	-	-	-	-
NETHERLANDS ANTILLES	-	-	-	-	-	-	-	-	-	-	-	-
ST KITTS/NEVIS	-	-	-	-	-	-	-	-	-	-	-	-
ST LUCIA	-	-	-	-	-	-	-	-	-	-	-	-
ST VINCENT	-	-	-	-	-	-	-	-	-	-	-	-
SURINAME	-	100	140	149	120	146	94	110	140	158	183	204
TRINIDAD AND TOBAGO	100	6	9	9	11	11	11	12	12	12	12	12

Source - Fuente : FAO production yearbooks and data supplied CEPAL

Annuaire FAO de la Production et données fournies à la CEPAL

Anuario FAO de Producción y datos suministrados a la CEPAL

TABLE
TABLEAU 14.2
CUADRO

Maize
Mais
Maíz

Production
Production
Producción

Metric tons

COUNTRY PAYS PAIS	UNIT	1967/71	1972	1973	1974	1975	1976	1977	1978	1979	1980	1981
ANTIGUA AND BARBUDA	-	-	-	-	-	-	-	-	-	196	55	74
BAHAMAS	-	-	-	-	-	-	-	-	-	-	-	-
BARBADOS	-	...	727	340	265	218	218
BELIZE	-	10500	14610	20412	10390	10433	18144	17055	19505	15422	18803	20412
CUBA	-	118	-	...	24900	20700	15700	13000	...	16550	33582	...
DOMINICA	-	-	-	-	-	-	-	-	-	-	-	-
DOM. REPUBLIC	'000	44	51	52	60	48	86	63	49	48	46	63
GRENADA	-	...	450	385	426	439	492	572	663	550
GUYANA	-	1700	2812	2858	2722	5502	4309	3268	2086	1670	1419	3000 ^F
HAITI ^F	'000	240	257	250	250	250	250	302	161	183	125*	180 ^F
JAMAICA	-	4720	4378	3908	9837	12973	11140	8475	7201	6092	4392	1859
MONTSERRAT	-	-	-	-	-	-	-	-	-	-	-	-
NETHERLANDS ANTILLES	-	-	-	-	-	-	-	-	-	-	-	-
ST KITTS/NEVIS	-	-	-	-	-	-	-	-	-	-	-	-
ST LUCIA	-	-	-	-	-	-	-	-	-	-	-	-
ST VINCENT	-	-	-	-	-	-	-	-	-	-	-	-
SURINAME	-	...	350	390	193	365	132	230	273	395	458	570
TRINIDAD AND TOBAGO	-	3240	3753	3753	4540	4588	3851	3277	3289	5000*	5000*	5000 ^F

Source - Fuente : FAO production yearbooks and data supplied CEPAL

Annuaire FAO de la Production et données fournies à la CEPAL

Anuario FAO de Producción y datos suministrados a la CEPAL

TABLE
TABLEAU 14.3
CUADRO

Maize
Mais
Maíz

Yield
Rendement
Rendimiento

KG/HA

COUNTRY PAYS PAIS	UNIT	1967/71	1972	1973	1974	1975	1976	1977	1978	1979	1980	1981
ANTIGUA AND BARBUDA		-	-	-	-	-	-	-	-
BAHAMAS		-	-	-	-	-	-	-	-	-	-	-
BARBADOS	
BELIZE		1313	1328	2083	881	884	1440	1343	1711	1527	1791	1873
CUBA		967
DOMINICA		-	-	-	-	-	-	-	-	-	-	-
DOM. REPUBLIC		1692	1889	2000	2069	1920	2606	2625	2450	2526	1917	2625
GRENADA		...	750	963	1065	1098	984	1144	1326	1100
GUYANA		1545	1875	1588	2268	1834	1657	1089	1043	835	710	1089
HAITI		772	779	781	1050	1050	1046	1258	649	782	714	720
JAMAICA		1388	1095	1149	1587	1908	1826	1059	1029	1523	1464	465
MONTSERRAT		-	-	-	-	-	-	-	-	-	-	-
NETHERLANDS ANTILLES		-	-	-	-	-	-	-	-	-	-	-
ST KITTS/NEVIS		-	-	-	-	-	-	-	-	-	-	-
ST LUCIA		-	-	-	-	-	-	-	-	-	-	-
ST VINCENT		-	-	-	-	-	-	-	-	-	-	-
SURINAME		...	2500	2617	1608	2500	1404	2091	1950	2500	2503	2500
TRINIDAD AND TOBAGO		5400	4170	4170	4127	4171	3501	2731	2741	4167	4167	4167

Source - Fuente : Tables 14.1 and 14.3
Tableaux 14.1 et 14.3
Cuadros 14.1 y 14.3

TABLE TABLEAU 15.1 CUADRO	Bananas Bananes Bananos	Area Harvested		Hectares								
		Superficie	Recoltée Cosechada	1967/71	1972	1973	1974	1975	1976	1977	1978	1979
COUNTRY PAYS PAIS	UNIT	1967/71	1972	1973	1974	1975	1976	1977	1978	1979	1980	1981
ANTIGUA AND BARBUDA	-	-
BAHAMAS	-	-
BARBADOS	-	-	-	-	-	-	-	-	-	-	-	-
BELIZE	-	1000	1000	1000	1000	1000	...	603	597	597	597	631
CUBA ^F	'000	13	13	13	13	11	11	16	15	15	16	17
DOMINICA	-	6600	6000 ^F	6000 ^F	6000 ^F	6000 ^F	6000	15000	...
DOM. REPUBLIC ^F	'000	20	20	20	20	20	21	21	21	21	21	...
GRENADA	-	4700	4000	4000	4000	4000	1457	1376	1336
GUYANA	-	8000	8600	8600	8600	9000	9000	9000	9000
HAITI ^F	'000	14	16	15	15	15	4	4	4
JAMAICA	'000	32	30	30	30	30	25	29	30	31
MONTserrat	-	-	-	-	-	-	-	-	-	-	-	-
NETHERLANDS ANTILLES	-	-	-	-	-	-	-	-	-	-	-	-
ST KITTS/NEVIS	-	-	-	-	-	-	-	-	-	-	-	-
ST LUCIA	-	8000	8000	8000	8000	8000
ST VINCENT	-	4000	4000	3000	3000	3000
SURINAME	-	2000	1940	1713	1910	1794	1742	1739	1694	1683	1625	1989
TRINIDAD AND TOBAGO	-	400	400	500	400	400	200	200	200

Source - Fuente : FAO Production Yearbooks and data supplied CEPAL
 Annuaire FAO de la Production et données fournies à la CEPAL
 Anuario FAO de Producción y datos suministrados a la CEPAL

TABLE
TABLEAU 15.2
CUADRO

Bananas
Bananes
Bananos

Production
Production
Producción

Metric tons

COUNTRY PAYS PAIS	UNIT	1967/71	1972	1973	1974	1975	1976	1977	1978	1979	1980	1981
ANTIGUA AND BARBUDA	-	-	44	11	232	152	277	264
BAHAMAS	-	-	240	346	319	405	554	775
BARBADOS	-	-	-	-	-	-	-	-	-	-	-	-
BELIZE	-	6695	6820	10436	7995	16041	14955	10459
CUBA	'000	37	188	205	238	270	276	147	145	175
DOMINICA	'000	53	37	29	32	28	33	31	38	23	14	35
DOMINICAN REPUBLIC ^F	'000	269	290	310	302	318	310	314	315	275	301	320*
GRENADA	-	22000	12713	12806	9421	14059	16223	15226	15657	18991	16330	14697
GUYANA ^{a/}	-	...	4808	4717	4627	4536	4990	4989	6487	6487	6800	...
HAITI ^F	'000	188	180	180	248	246	246	249	195*	210	200	210
JAMAICA ^{a/}	'000	165	149	135	97	90	87	80	75	69	33	...
MONTserrat	-	-	-	-	-	-	-	-	-	-	-	-
NETHERLANDS ANTILLES	-	-	-	-	-	-	-	-	-	-	-	-
ST KITTS/NEVIS	-	-	-	-	-	-	-	-	-	-	-	-
ST LUCIA	'000	71	49	37	46	33	45	41	51	48	33	...
ST VINCENT	-	31000	29050	28965	23507	19477	31420	28620	32629	28590	29000	25000 ^F
SURINAME	'000	39	42	39	40	44	43	32	33	31	39	45
TRINIDAD AND TOBAGO	-	...	2563	2608	2722	3232	4753	4472	4327

^{a/} Including plantains - Compris plantains - Incluye plátanos

Source - Fuente: FAO Production Yearbooks and data supplied CEPAL -
Annuaire FAO de la Production et données fournies à la CEPAL -
Anuario FAO de Producción y datos suministrados a la CEPAL.

TABLE
TABLEAU 15.3
CUADRO

Bananas
Bananes
Bananos

Yield
Rendement
Rendimiento

KG/HA

COUNTRY PAYS PAIS	1967/71	1972	1973	1974	1975	1976	1977	1978	1979	1980	1981
ANTIGUA AND BARBUDA	-
BAHAMAS	-
BARBADOS	-	-	-	-	-	-	-	-	-	-	-
BELIZE	6695	...	17307	13392	26869	25050	16575
CUBA	2846	27462	18636	21636	16875	18400	9800	9063	10294
DOMINICA	8030	6167	4833	5333	4667
DOM. REPUBLIC	13450	14500	15500	15100	15900	14762	14952	15000	13095	14333	...
GRENADA	4781	3178	3202	2355	3515	13034	11868	11001
GUYANA	...	559	548	538	504	554	554	721
HAITI	13429	11250	12000	16533	16400
JAMAICA	5156	4967	4500	3233	3000	3480	2759	2500	2226
MONTSERRAT	-	-	-	-	-	-	-	-	-	-	-
NETHERLANDS ANTILLES	-	-	-	-	-	-	-	-	-	-	-
ST KITTS/NEVIS	-	-	-	-	-	-	-	-	-	-	-
ST LUCIA	8875	6125	4625	5750	4125
ST VINCENT	7750	9683	9655	7836	6492
SURINAME	19500	21649	22967	20942	24526	24684	18401	19481	18419	24000	22624
TRINIDAD AND TOBAGO	...	6408	5216	6805	8080

Source - Fuente : Tables 15.1 and 15.2

Tableaux 15.1 et 15.2

Cuadros 15.1 y 15.2

TABLE
TABLEAU 16.1
CUADRO

Sweet Potatoes
Patates Douces
Batates (Camotes)

Area Harvested
Superficie Récoltée
Superficie Coséchada

Hectares

TABLET
TABELA
CUADRO

COUNTRY PAYS PAIS	UNIT	1967/71	1972	1973	1974	1975	1976	1977	1978	1979	1980	1981
ANTIGUA AND BARBUDA	-
BAHAMAS	-
BARBADOS	-	500	758	414	202	441	285	494	495	304	300	...
BELIZE	-
CUBA ^F	'000	62	63	63	64	65	66	67	80	80	80	80
DOMINICA	-
DOM. REPUBLIC ^F	'000	9	10	10	9	9	9	7	8	8	10	13
GRENADA	-	...	121	121	121	121	157	156	157	157
GUYANA	-
HAITI ^F	'000	17	18	18	19	19	19*	20*	56	63	63	64
JAMAICA ^F	'000	3	3	2	2	3	2	3	3	2	2	2
MONTSERRAT	-	-	-	-	-	-	-	-	-	-	-	-
NETHERLANDS ANTILLES	-	-	-	-	-	-	-	-	-	-	-	-
ST. KITTS/NEVIS	-	-	-	-	-	-	-	-	-	-	-	-
SAINT LUCIA	-
ST. VINCENT ^F	-	...	306	296	...	1000 ^F	1000 ^F	1000 ^F	1000 ^F	1000 ^F	1000 ^F	1000 ^F
SURINAME	-	18	19	29	24	20	21	35	22	27	21	28
TRINIDAD AND TOBAGO	-	...	221	227	235	227	227	233	229

Source - Fuente: FAO Production Yearbooks and data supplied CEPAL.

Annuaire FAO de la Production et données fournies à la CEPAL

Anuario FAO de Producción y datos suministrados a la CEPAL

TABLE
TABLEAU 16.2
CUADRO

Sweet Potatoes
Patates Douces
Batatas (Camotes)

Production
Production
Producción

Metric tons

COUNTRY PAYS PAIS	UNIT	1967/71	1972	1973	1974	1975	1976	1977	1978	1979	1980	1981
ANTIGUA AND BARBUDA	-	...	513	144	74	121	193	124	188	150	141	517
BAHAMAS	-	89	40	77	50	46	119
BARBADOS	-	...	4591	4570	2041	4445	2874	4706	4989	2219	4631	3000
BELIZE	-	...	-	-	-	-	-	-	-
CUBA ^F	'000	235	245	245	247	250	255	255	305	316*	325*	327
DOMINICA	-	-	1088	1179	1185	1404	1417	1600	1568
DOM. REPUBLIC	'000	83	96	84	66	49	85	45	61	59	68	85*
GRENADA	-	...	300	304	311	318	340	405	391	371	276	271
GUYANA	-
HAITI ^F	'000	87	90	91	91	93	94	95	306	265	260	270
JAMAICA	-	...	19948	16125	20612	15082	16348	21556	39224	21162	20992	30221
MONTSERRAT	-	-	-	-	-	-	-	-	-	-	-	-
NETHERLANDS ANTILLES	-	-	-	-	-	-	-	-	-	-	-	-
ST KITTS/NEVIS	-	-	-	-	-	-	-	-	-	-	-	-
ST LUCIA	-	1000	543	559	544	567	1000 ^F	1000 ^F	1000 ^F	2000 ^F
ST VINCENT	-	4340	2903	2722	2268	1633	2136	734	1584	1452	2000 ^F	2000 ^F
SURINAME	-	...	96	149	162	100	95	116	106	147	150	260
TRINIDAD AND TOBAGO	-	1540	2472	2540	2631	2540	2540	2608	2563	3000 ^F	3000 ^F	3000 ^F

Source - Fuente : FAO Production Yearbooks and data supplied CEPAL
Annuaire FAO de la Production et données à la CEPAL
Anuario FAO de Producción y datos suministrados a la CEPAL

TABLE
TABLEAU 16.3
CUADRO

Sweet Potatoes
Patates Douces
Batatas (Camotes)

Yield
Rendement
Rendimiento

KG/HA

COUNTRY PAYS PAIS	1967/71	1972	1973	1974	1975	1976	1977	1978	1979	1980	1981
ANTIGUA AND BARBUDA
BAHAMAS
BARBADOS	...	6057	11039	10104	10079	10084	9526	10079	7299	15437	...
BELIZE	-	-	-	-	-	-	-	-	-
CUBA	6579	3889	3889	3859	3846	3864	3806	3813	3950	4063	4088
DOMINICA
DOM. REPUBLIC	9222	9600	8400	7333	5444	9444	6429	7625	7375	6800	6538
GRENADA	...	2479	2512	2570	2628	2166	2596	2490	2363
GUYANA
HAITI	5118	5000	5056	4789	4895	4947	4750	5464	4206	4127	4219
JAMAICA	...	6649	8065	10308	5027	8174	7185	13075	10581	10496	15111
MONTserrat	-	-	-	-	-	-	-	-	-	-	-
NETHERLANDS ANTILLES	-	-	-	-	-	-	-	-	-	-	-
ST KITTS/NEVIS	-	-	-	-	-	-	-	-	-	-	-
ST LUCIA
ST VINCENT	...	9487	9196	...	1633	2136	734	1584	1452	2000	2000
SURINAME	...	5053	5138	6750	5000	4524	3314	4818	5444	7143	9286
TRINIDAD AND TOBAGO	...	11186	11189	11196	11189	11189	11193	11192

Source - Fuente : Tables 16.1 and 16.2
Tableaux 16.1 et 16.2
Cuadros 16.1 y 16.2

TABLE
TABLEAU 17.1
CUADRO

Cassava
Manioc
Yuca (Mandioca)

Area harvested
Superficie Recoltée
Superficie Cosechada

Hectares

COUNTRY PAYS PAÍS	UNIT	1967/71	1972	1973	1974	1975	1976	1977	1978	1979	1980	1981
ANTIGUA AND BARBUDA	-
BAHAMAS	-	-	-	-	-	-	-	-	-	-	-	-
BARBADOS	-
BELIZE	-	135	170
CUBA	'000	32	33	34	35	36	37	38	39	46	47	48
DOMINICA	-
DOM. REPUBLIC	'000	14	17	18	17	15	17	16	19	11	11	18
GRENADA	-	...	12	20	20	20	24	24	24	24
GUYANA	-	1
HAITI ^F	'000	31	33	33	34	34	34	34	35	63	63	63
JAMAICA	'000	2	2	2	2	2	2	4	4	2	2	2
MONTSERRAT	-	-	-	-	-	-	-	-	-	-	-	-
NETHERLANDS ANTILLES	-	-	-	-	-	-	-	-	-	-	-	-
ST KITTS/NEVIS	-	-	-	-	-	-	-	-	-	-	-	-
ST LUCIA	-	...	88	89	81	70	60	31	49	49
ST VINCENT	-
SURINAME	-	...	261	283	198	313	303	281	318	392	406	668
TRINIDAD AND TOBAGO	-	1000	364	368	386	380	380	376	372

Source - Fuente : FAO Production Yearbooks and data supplied CEPAL

Annuaire FAO de la Production et données à la CEPAL

Anuario FAO de Producción y datos suministrados a la CEPAL

TABLE TABLEAU 17.2 CUADRO	Cassava Manioc Yuca (Mandioca)	Production Production Producción											Metric tons
COUNTRY PAYS PAIS	UNIT	1967/71	1972	1973	1974	1975	1976	1977	1978	1979	1980	1981	
ANTIGUA AND BARBUDA	-	129	12	78	
BAHAMAS	-	-	-	-	-	-	-	-	-	8	15	...	
BARBADOS	-	...	174	110	156	200	110	
BELIZE	-	101	...	726	
CUBA	'000	215	220 ^F	230 ^F	238 ^F	246 ^F	255 ^F	262 ^F	270 ^F	33	98	...	
DOMINICA	-	1000*	1000 ^F	1000 ^F	1048	734	763	774	
DOM. REPUBLIC	'000	166	195*	200*	192*	170	171	162	185	119	116	126	
GRENADA	-	...	245	347	354	290	231	181	164	162	
GUYANA	-	12	
HAITI ^F	'000	121	135	142	144	145	148	145	145	254	250	255	
JAMAICA	-	12200	21250	15068	14758	18638	20929	28089	30110	23963	19585	21875	
MONTSERRAT	-	-	-	-	-	-	-	-	-	-	-	-	
NETHERLANDS ANTILLES	-	-	-	-	-	-	-	-	-	-	-	-	
ST KITTS/NEVIS	-	-	-	-	-	-	-	-	-	-	-	-	
ST LUCIA	-	...	181	185	177	135	
ST VINCENT ^F	-	2000	2000	2000	3000	3000	3000	3000	
SURINAME	-	1000	1800	1901	1550	2076	1497	1549	2742	3920	4060	6680	
TRINIDAD AND TOBAGO	-	4000	4491	4541	4760	4690	4690	4640	4590	5000*	5000 ^F	5000 ^F	

Source - Fuente : FAO Production Yearbooks and data supplied CEPAL

Annuaire FAO de la Production et données fournies à la CEPAL

Anuario FAO de Producción y datos suministrados a la CEPAL

TABLE
TABLEAU 17.3
CUADRO

Cassava
Manioc
Yuca (Mandioca)

Yield
Rendement
Rendimiento

KG/HA

COUNTRY PAYS PAIS	UNIT	1967/71	1972	1973	1974	1975	1976	1977	1978	1979	1980	1981
ANTIGUA AND BARBUDA ^F		2353	2353	2353
BAHAMAS		-	-	-	-	-	-	-	-
BARBADOS ^F		25000	25128	25000
BELIZE		748
CUBA		6719	6667	6765	6800	6833	6892	6895	6923	6957*	6915*	6899*
DOMINICA	
DOM. REPUBLIC		11857	11471	11111	11294	11333	10059	10125	9737	10818	10545	7000
GRENADA		9625	7542	6833	6750	4571*	4000*
GUYANA		1200
HAITI		3903	4091	4303	4235	4265	4354	4265	4143	4038	3968	4048
JAMAICA		6100	10500	7500	7500	9500	10500	7000	7500	10892	9326	10833
MONTSERRAT		-	-	-	-	-	-	-	-	-	-	-
NETHERLANDS ANTILLES		-	-	-	-	-	-	-	-	-	-	-
ST KITTS/NEVIS		-	-	-	-	-	-	-	-	-	-	-
ST LUCIA		...	2057	2079	2185	1929	3462 ^F	3500 ^F	3500 ^F
ST VINCENT	
SURINAME		...	6897	6717	7828	6633	4941	5512	8623	10000	10000	1000
TRINIDAD AND TOBAGO		4000	12338	12340	12332	12342	12342	12340	12339

Source - Fuente : Tables 17.1 and 17.2
Tableaux 17.1 et 17.2
Cuadros 17.1 y 17.2

TABLE
TABLEAU 18.1
CUADRO

Groundnuts in Shell
Arachides Non Décortiquées
Maní con cascara

Area Harvested
Superficie Recoltée
Superficie Cosechada

Hectares

COUNTRY PAYS PAIS	UNIT	1967/71	1972	1973	1974	1975	1976	1977	1978	1979	1980	1981
ANTIGUA AND BARBUDA	-	-	-	-	-	-	-	-	-
BAHAMAS	-	-	-	-	-	-	-	-	-	-	-	-
BARBADOS	-
BELIZE	-	64	87	42
CUBA ^F	'000	15	15	15	15	15	15	15	15	15	15	15
DOMINICA	-	-	-	-	-	-	-	-	-	-	-	-
DOM. REPUBLIC	'000	64	77*	75*	85*	45 ^F	35 ^F	35 ^F	54	48*	60 ^F	50 ^F
GRENADA	-	11	11	11	6	11	12	12
GUYANA ^F	'000	1	1	1	1
HAITI ^F	'000	4	4	4	4	4	4	4	41	47	47	47
JAMAICA ^F	'000	1	1	1	2	2	1	1
MONTSERRAT	-	-	-	-	-	-	-	-	-	-	-	-
NETHERLANDS ANTILLES	-	-	-	-	-	-	-	-	-	-	-	-
ST KITTS/NEVIS	-
ST LUCIA	-	...	11	14	15	16
ST VINCENT	-	81	81	...
SURINAME	-	...	212	287	318	326	242	282	245	285
TRINIDAD AND TOBAGO	-	-	-	-	-	-	-	-	-	-	-	-

Source - Fuente : FAO Production Yearbooks and data supplied CEPAL

Annuaire FAO de la Production et données fournies à la CEPAL

Anuario FAO de Producción y datos suministrados a la CEPAL

TABLE
TABLEAU 18.2
CUADRO

Groundnuts in Shell
Arachides non décortiquées
Mani con cascara

Production
Production
Producción

Metric tons

COUNTRY PAYS PAIS	UNIT	1967/71	1972	1973	1974	1975	1976	1977	1978	1979	1980	1981
ANTIGUA AND BARBUDA	-	-	-	-	-	-	-	-	-	6	8	5
BAHAMAS	-	-	-	-	-	-	-	-	-	-	-	-
BARBADOS	-	...	168	168	156	36	36	39	51
BELIZE	-	36	66
CUBA ^F	'000	16	15*	15*	15*	15	15	15	15*	15*	15*	15 ^F
DOMINICA	-	-	-	-	-	-	-	-	-	-	-	-
DOM. REPUBLIC	'000	64	83*	81*	75*	50	40	40*	64*	38	46	28
GRENADA	-	-	...	4	3	3	2	3	5	4
GUYANA	-	-	68	66	113	181	274	454	549	659	1000 ^F	1000 ^F
HAITI	'000	2	2 ^F	2 ^F	2 ^F	25	34	32 ^F	33 ^F
JAMAICA	-	...	491	541	689	526	463	1843	2802	2422	2278	2084
MONTserrat	-	-	-	-	-	-	-	-	-	-	-	-
NETHERLANDS ANTILLES	-	-	-	-	-	-	-	-	-	-	-	-
ST KITTS/NEVIS	-	-
ST LUCIA	-	-	16	20	21	22
ST VINCENT	-	-	60	75	40	59	68	25	68	46	45	...
SURINAME	-	-	183	344	382	391	290	338	250	286	210	340
TRINIDAD AND TOBAGO	-	-	-	-	-	-	-	-	-	-	-	-

Source - Fuente: FAO Production yearbooks and data supplied CEPAL -
Annuaire FAO de la production et données fournies à la CEPAL -
Anuario FAO de Producción y datos suministrados a la CEPAL

TABLE TABLEAU 18.3 CUADRO	Groundnuts in Shell Arachides non décortiquées Maní con cascara			Yield Rendement Rendimiento							
	KG/HA										
COUNTRY PAYS PAIS	1967/71	1972	1973	1974	1975	1976	1977	1978	1979	1980	1981
ANTIGUA AND BARBUDA	-	-	-	-	-	-	-	-
BAHAMAS	-	-	-	-	-	-	-	-	-	-	-
BARBADOS
BELIZE	563	759
CUBA	1040	1000	1000	1000	1000	1000	1000	1000	1000	1000	1000
DOMINICA	-	-	-	-	-	-	-	-	-	-	-
DOM. REPUBLIC ^F	1000	1085	1083	878	1111	1143	1143	1200	788	773	772
GRENADA	364	273	273	333	273	417	333
GUYANA ^F	1032	667	550	583	603	609	622	600	750	775	759
HAITI	506	512	512	512	512	512	512	714	720	681	702
JAMAICA ^F	2203	2248	3068	3182	1053	975	960	1285	1009	1194	1214
MONTSERRAT	-	-	-	-	-	-	-	-	-	-	-
NETHERLANDS ANTILLES	-	-	-	-	-	-	-	-	-	-	-
ST KITTS/NEVIS ^F	1368	1338	1346	1375	1380	1400	1385
ST LUCIA	...	1455	1429	1400	1375
ST VINCENT ^F	926	963	1000	1086	1020	967	1000 ^F
SURINAME	1262*	863	1199	1201	1191	1198	1199	1020	1004	1012 ^F	1000 ^F
TRINIDAD AND TOBAGO	-	-	-	-	-	-	-	-	-	-	-

Source - Fuente : FAO production yearbooks and tables 18.1 and 18.2
 Annuaire FAO de la production et tableaux 18.1 et 18.2
 Anuario FAO de producción y cuadros 18.1 y 18.2

TABLE
TABLEAU 19.1
CUADRO

Cabbage
Choux
Coles (Repollo)

Area Harvested
Superficie Recoltee
Superficie Cosechada

Hectare

COUNTRY PAYS PAIS	UNIT	1967/71	1972	1973	1974	1975	1976	1977	1978	1979	1980	1981
ANTIGUA AND BARBUDA	-	-	-	-	-	-	-	-	-	-	-	-
BAHAMAS	-
BARBADOS	-	...	72	68	93	85	73	116	97	144
BELIZE	-
CUBA ^F	'000	1	1	1	2	2	2	2	1	2	2	2
DOMINICA	-
DOM. REPUBLIC	-
GRENADA	-	...	10	11	13	14	16	20	21	20
GUYANA	-	...	117	123
HAITI ^F	'000	1	1	1	1	1	1	1	1	2	2	2
JAMAICA ^F	'000	1	1	1	1	1	1	1	1	1	1	1
MONTSERRAT	-
NETHERLANDS ANTILLES	-	-	-	-	-	-	-	-	-	-	-	-
ST KITTS/NEVIS	-	-	-	-	-	-	-	-	-	-	-	-
ST LUCIA	-	-	-	-	-	-	-	-	-	-	-	-
ST VINCENT	-
SURINAME	-	...	50	48	41	37	68	70	55	52	66	85
TRINIDAD AND TOBAGO	-	...	227	243	279	263	202	243	247

Source - Fuente : FAO Production yearbooks and data supplied CEPAL

Annuaire FAO de la production et données fournies à la CEPAL

Anuario FAO de producción y datos suministrados a la CEPAL

TABLE
TABLEAU 19.2
CUADRO

Cabbage
Choux
Coles (Repollo)

Production
Production
Producción

Metric tons

COUNTRY PAYS PAIS	UNIT	1967/71	1972	1973	1974	1975	1976	1977	1978	1979	1980	1981
ANTIGUA AND BARBUDA	-	...	112	53	15	10	20	7	...	144	136	357
BAHAMAS	-	99	146	234
BARBADOS	-	...	609	576	782	718	617	980	816	1130	1717	1399
BELIZE	-	...	25	13	13*	122	136
CUBA	'000	...	17	20 ^F	22	23	33	15	14	19	18 ^F	19 ^F
DOMINICA	-	826	843	894	948	836	980	1020
DOM. REPUBLIC	-	2000	3000 ^F	3000 ^F	3000 ^F	4000 ^F	4000 ^F	4000 ^F	4000 ^F	3466	4237	4299
GRENADA	-	...	26	27	30	32	39	56	57	40	29	29
GUYANA	-	...	748	775	907	1134	1179	1406	907	816	1000 ^F	2000 ^F
HAITI ^F	'000	...	8	8	8	8	9	9	9	9	10	10
JAMAICA	-	6000	9542	6985	12332	8092	15418	8875	12863	10913	11345	15744
MONTSERRAT	-	-	4	3	3	1	5
NETHERLANDS ANTILLES	-	-	-	-	-	-	-	-	-	-	-	-
ST KITTS/NEVIS	-	-	-	-	-	-	-	-	-	-	-	-
ST LUCIA	-	-	-	-
ST VINCENT	-	100	136	150
SURINAME	-	322	355	354	359	250	264	500	606	573	516	800
TRINIDAD AND TOBAGO	-	3419	5715	6124	7042	6634	4644	6124	6226	7000*	7000 ^F	7000 ^F

Source - Fuente : FAO Production yearbooks and data supplied CEPAL

Annuaire FAO de la production et données fournies à la CEPAL

Anuario FAO de producción y datos suministrados a la CEPAL

TABLE
TABLEAU 19.3
CUADRO

Cabbage
Choux
Coles (Repollo)

Yield
Rendement
Rendimiento

KG/HA

COUNTRY PAYS PAIS	1967/71	1972	1973	1974	1975	1976	1977	1978	1979	1980	1981
ANTIGUA AND BARBUDA ^F	-	3333	4000	3857	3333	4000	4667	5333
BAHAMAS	-	-	-	-	-	-
BARBADOS	...	8458	8471	8409	8447	8452	8448	8412	7847	7391 ^F	7083 ^F
BELIZE
CUBA ^F	...	12880	14286	14067	15429	18156	18500	10139	10635	10286	10105
DOMINICA
DOM. REPUBLIC ^F	2000	10194	10258	1000	10938	10909	10882	10857	9722	11351	11316
GRENADA	...	2600	2455	2308	2286	2438	2800	2714	2000
GUYANA	...	6393	6301	...	6479	6550	6316	6512	6455	6444	6667
HAITI ^F	...	10267	10400	10800	10000	10000	10000	6071	6000	6250	6250
JAMAICA	6000	9542	6985	12332	8092	15418	8875	12863	10913	11345	15744
MONTSERRAT
NETHERLANDS ANTILLES	-	-	-	-	-	-	-	-	-	-	-
ST. KITTS/NEVIS	-	-	-	-	-	-	-	-	-	-	-
SAINT LUCIA	-	-	-	-	-	-	-	-	-	-	-
ST. VINCENT	-	-	-	-	-	-	-	-	-	-	-
SURINAME	...	7100	7375	8756	6757	3882	7143	11018	11019	7818	9412
TRINIDAD AND TOBAGO	...	25176	25202	25240	25224	22990	25202	25206

Source - Fuente: FAO Production Yearbooks and Tables 19.1 and 19.2
Annuaire FAO de la Production et tableaux 19.1 et 19.2
Anuario FAO de producción y cuadros 19.1 y 19.2

TABLE
TABLEAU 20.1
CUADRO

Carrots
Carottes
Zanahorias

Area Harvested
Superficie Recoltée
Superficie Cosechada

Hectares

COUNTRY PAYS PAIS	UNIT	1967/71	1972	1973	1974	1975	1976	1977	1978	1979	1980	1981
ANTIGUA AND BARBUDA	-
BAHAMAS	-	-	-	-	-	-	-	-	-	-	-	-
BARBADOS	-	...	110	121	106	133	125	132	202	382
BELIZE	-	-	-	-	-	-	-	-	-	-	-	-
CUBA	-
DOMINICA	-
DOM. REPUBLIC	-
GRENADA	-	...	4	5	5	6	16	16	16	14
GUYANA	-	-	-	-	-	-	-
HAITI	-
JAMAICA	'000	1	1	1	1	1	1	1
MONTSERRAT	-	-	-
NETHERLANDS ANTILLES	-	-	-	-	-	-	-	-	-	-	-	-
ST KITTS/NEVIS	-	-	-	-	-	-	-	-	-	-	-	-
ST LUCIA	-	-	-	-	-	-	-	-	-	-	-	-
ST VINCENT	-	-	60	38
SURINAME	-	-	-	-	-	-	-	-	-	-	-	-
TRINIDAD AND TOBAGO	-	-	-	-	-	-	-	-	-	-	-	-

Source - Fuente: FAO Production Yearbooks and data supplied CEPAL

Annuaire FAO de la Production et données fournies à la CEPAL

Anuario FAO de Producción y datos suministrados a la CEPAL

TABLE
TABLEAU 20. 2
CUADRO

Carrots
Carottes
Zanahorias

Production
Production
Producción

Metric tons

COUNTRY PAYS PAIS	1967/71	1972	1973	1974	1975	1976	1977	1978	1979	1980	1981
ANTIGUA AND BARBUDA	...	56	27	11	24	133	128	88	147	42	218
BAHAMAS	-	-	-	-	-	-	-	-	-	-	-
BARBADOS	...	987	1089	953	1190	1125	1180	1814	2139	2395	2145
BELIZE	-	-	-	-	-	-	-	-	-	-	-
CUBA
DOMINICA	329	385	399	389	424	497	517
DOM. REPUBLIC	1000 ^F	1000 ^F	1000 ^F	629	647	630
GRENADA	...	14	16	18	22	42	44	42	35	32	29
GUYANA	-	-	-	-	-	-
HAITI	-
JAMAICA	...	8999	8443	7502	5452	9616	7121	7868	7770	7645	14551
MONTSERRAT	-	-	-	-	19	32	3	1	8	-	-
NETHERLANDS ANTILLES	-	-	-	-	-	-	-	-	-	-	-
ST KITTS/NEVIS	-	-	-	-	-	-	-	-	-	-	-
ST LUCIA	-	-	-	-	-	-	-	-	-	-	-
ST VINCENT	816	590	826	500	410	289
SURINAME	-	-	-	-	-	-	-	-	-	-	-
TRINIDAD AND TOBAGO	-	-	-	-	-	-	-	-	-	-	-

Source - Fuente : FAO Production yearbooks and data supplied CEPAL.

Annuaire FAO de la production et données fournies à la CEPAL.

Anuario FAO de producción y datos suministrados a la CEPAL.

TABLE TABLEAU 20.3 CUADRO	Carrots Carottes Zanahorias	Yield Rendement Rendimiento											KG/HA
COUNTRY PAYS PAIS		1967/71	1972	1973	1974	1975	1976	1977	1978	1979	1980	1981	
ANTIGUA AND BARBUDA	4667	4400	4500	4375	4500	4625	4750	
BAHAMAS	-	-	-	-	-	-	-	-	-	-	-	-	
BARBADOS	...	8973	9000	8991	8947	9000	8939	8980	5600	5913 ^F	5667 ^F		
BELIZE	-	-	-	-	-	-	-	-	-	-	-	-	
CUBA	
DOMINICA	
DOM. REPUBLIC ^F	...	10952	10682	10435	10208	10000	9808	10200	10400	10600	10800		
GRENADA	...	3500	3200	3600	3667	2625	2750	2625	2500		
GUYANA	-	-	-	-	-	-		
HAITI		
JAMAICA	5452	9616	7121	7868	7770	7645	14551	
MONTSERRAT ^F	7778	7778	8444	9111	
NETHERLANDS ANTILLES	-	-	-	-	-	-	-	-	-	-	-	-	
ST. KITTS/NEVIS	-	-	-	-	-	-	-	-	-	-	-	-	
SAINT LUCIA	-	-	-	-	-	-	-	-	-	-	-	-	
ST. VINCENT ^F	7500	7500	7625	4556	4214	2360	2583	
SURINAME	-	-	-	-	-	-	-	-	-	-	-	-	
TRINIDAD AND TOBAGO ^F	...	25000	20000	2000	20667	2100	2133	21667	21667	22333	23333		

Source - Fuente: FAO Production yearbooks and Tables 20.1 and 20.2
 Annuaire FAO de la Production et tableaux 20.1 et 20.2
 Anuario FAO de producción y cuadros 20.1 y 20.2

TABLE
TABLEAU 21
CUADRO

Pineapples
Ananas
Pinas

Production
Production
Producción

Metric Tons

COUNTRY PAYS PAIS	UNIT	1967/71	1972	1973	1974	1975	1976	1977	1978	1979	1980	1981
ANTIGUA AND BARBUDA	-	...	11	8	9	25	40	26	30	86	108	61
BAHAMAS	-	-	92
BARBADOS	-	-
BELIZE	-	-
CUBA	'000	20	32	30 ^F	30 ^F	22	21	15	18 ^F	14	18	18 ^F
DOMINICA	-	-	-	-	-	-	-	-	-	-	-	-
DOM. REPUBLIC ^F	'000	6	16	16	16	19	19	19*	20*	18*	20*	25*
GRENADA	-	-	-	-	-	-	-	-	-	-	-	-
GUYANA	-	2000	2041	2177	1814	2000*	2000*	1905	1632	1797	1860	2000 ^F
HAITI ^F	'000	1	1	1	1	2	2	2	2	2	2	2
JAMAICA	-	1000	6804	5443	4082	4536	3629	4854	3062	2422	3896	4869
MONTSERRAT	-	4	7	4	-	3
NETHERLANDS ANTILLES	-	-	-	-	-	-	-	-	-	-	-	-
ST KITTS/NEVIS	-	-	-	-	-	-	-	-	-	-	-	-
ST LUCIA	-	-	-	-	-	-	-	-	-	-	-	-
ST VINCENT	-	-	-	5
SURINAME	-
TRINIDAD AND TOBAGO ^F	'000	...	2	3	3	2	2	2	2	3	3	3

Source - Fuente : FAO Production yearbooks and data supplied CEPAL

Annuaire FAO de la production et données fournies à la CEPAL

Anuario FAO de producción y datos suministrados a la CEPAL

TABLE
TABLEAU 22
CUADRO

Plantains
Plantains
Plátanos

Production
Production
Producción

Metric tons

COUNTRY PAYS PAIS	UNIT	1967/71	1972	1973	1974	1975	1976	1977	1978	1979	1980	1981
ANTIGUA AND BARBUDA	-	-	-	-	-	-	-	-	-	-	-	-
BAHAMAS	-	-	-	-	-	-	-	-	-	-	-	-
BARBADOS	-	-	-	-	-	-	-	-	-	-	-	-
BELIZE	-
CUBA	-	113000*	113000 ^F	113000 ^F	98000	84199	88914	86600
DOMINICA	-	2347	2787	2754	2061	1219	1341
DOM. REPUBLIC	'000	500	610	550*	610*	550*	600*	625*
GRENADA	-	...	143	236	240	243	255	258	595	274	246	257
GUYANA	-	...	12610	11249	9979	14742	13608	19505	21319	21300	22000	21000 ^F
HAITI	'000	195 ^F	195 ^F	198 ^F	279*	301	290 ^F	300 ^F
JAMAICA	-	13000	110000	22102	29720	31130	24850	24138
MONTSERRAT	-	-	-	-	-	-	-	-	-	-	-	-
NETHERLANDS ANTILLES	-	-	-	-	-	-	-	-	-	-	-	-
ST. KITTS/NEVIS	-	-	-	-	-	-	-	-	-	-	-	-
SAINT LUCIA	-	...	7110	5239	4196	1643
ST. VINCENT	-	1505	2422	4397
SURINAME	-	...	1922	2794	834	950	1572	1700	2850	3280	1918	1800
TRINIDAD AND TOBAGO	-	...	2563	2608	2722	3232	2976	3266	3211

Source - Fuente: FAO Production yearbooks and data supplied CEPAL

Annuaire FAO de la production et données fournies à la CEPAL

Anuario FAO de producción y datos suministrados a la CEPAL

TABLE
TABLEAU 23
CUADRO

Coconuts
Noix de Coco
Cocos

Production
Production
Producción

Metric tonnes

COUNTRY PAYS PAIS	UNIT	1967/71	1972	1973	1974	1975	1976	1977	1978	1979	1980	1981
ANTIGUA AND BARBUDA	-	-	-	-	-	-	-	-	-	-	-	-
BAHAMAS	-	-	-	-	-	-	-	-	-	-	-	-
BARBADOS	-	4000	4082	4082	4082	4082	4082	4000	2000 ^F	2000 ^F	2000 ^F	2000 ^F
BELIZE ^F	-	1540	2000	2000	2000	2000	2000	2000	2000	3000	3000	3000
CUBA	-	13000	12103	12500 ^F	13400 ^F	14000	8000	9000 ^F	...	26340	14390	20000 ^F
DOMINICA	-	11100	12017	12448	11909	5717	1958
DOM. REPUBLIC ^F	'000	56	64	65 ^F	62 ^F	64 ^F	65 ^F	67 ^F	74 ^F	97	96	98
GRENADA	-	...	5780	4190	2192	1724	1588	1587	1361	1134	1406	1428*
GUYANA	'000	23	29	28	27	32	33	26	25	27	29 ^F	29 ^F
HAITI ^F	'000	22	28	28	29	29	29	29	33	34	34	34
JAMAICA	'000	153	120	100	104	91	88	124	130	150	166	193 ^F
MONTSERRAT	-	-	-	-	-	-	-	-	-	-	-	-
NETHERLANDS ANTILLES	-	-	-	-	-	-	-	-	-	-	-	-
ST KITTS/NEVIS ^F	-	1000	1000	1000	1000	1000	1000	1000	1000	2000	2000	2000
ST LUCIA ^F	'000	37	37	38	38	38	39	39	36	38	37	38
ST VINCENT	'000	17	20*	20*	14	11	12	16	17	14	23 ^F	23 ^F
SURINAME	-	6215	7214	7721	6096	5664	5588	5588	5735	5737	5568	...
TRINIDAD AND TOBAGO ^F	'000	87	80	76	76	78	79	76	75	60	77	77

Source - Fuente : FAO Production yearbooks and data supplied CEPAL

Annuaire FAO de la production et données fournies à la CEPAL

Anuario FAO de producción y datos suministrados a la CEPAL

TABLE
TABLEAU 24
CUADRO

Copra
Coprah
Copra

Production
Production
Producción

Metric tons

COUNTRY PAYS PAIS	1967/71	1972	1973	1974	1975	1976	1977	1978	1979	1980	1981
ANTIGUA AND BARBUDA	-	-	-	-	-	-	-	-	-	-	-
BAHAMAS	-	-	-	-	-	-	-	-	-	-	-
BARBADOS	-	-	-	-	-	-	-	-	-	-	-
BELIZE
CUBA
DOMINICA	1494	2136*	2488*	2600 ^F	2000*	3000 ^F	3000 ^F	2710	2747	847	743
DOM. REPUBLIC ^F	7030	8500	8700	7000	9000	9000	9000	13000	9000	12000	9000
GRENADA	647	618	631	136	207	218	279	392	457	396	329
GUYANA	6284	7819	4513	5083	10859	5107	2685	2173	3033	2316 ^{a/}	3000 ^F
HAITI
JAMAICA	17060	15777 ^F	12700 ^F	12500 ^F	6000 ^F	7000 ^F	3089	1926	2211	1911	805
MONTSERRAT	-	-	-	-	-	-	-	-	-	-	-
NETHERLANDS ANTILLES	-	-	-	-	-	-	-	-	-	-	-
ST KITTS/NEVIS
ST LUCIA	6166	6176	7167	5615	6285	4741	5000 ^F	5683	6159	6589	2473
ST VINCENT	2771	3000 ^F	3100 ^F	3200 ^F	...	5349	7100	7711	2000 ^F	2000 ^F	2000 ^F
SURINAME	1000 ^F	1000 ^F	1000 ^F	1000 ^F
TRINIDAD AND TOBAGO	12830	12544	11800	6679	8907	9106	9008	7373	6107	4000	5000 ^F

^{a/} January to July.

Source - Fuente: FAO Production yearbooks and data supplied CEPAL -
Annuaire FAO de la production et données à la CEPAL -
Anuario FAO de producción y datos suministrados a la CEPAL.

TABLE
TABLEAU 25.1
CUADRO

Cocoa beans
Fèves de cacao
Cacao en grano

Area Harvested
Superficie récoltée
Superficie cosechada

Hectares

COUNTRY PAYS PAIS	UNIT	1967/71	1972	1973	1974	1975	1976	1977	1978	1979	1980	1981
ANTIGUA AND BARBUDA	-	-	-	-	-	-	-	-	-	-	-	-
BAHAMAS	-	-	-	-	-	-	-	-	-	-	-	-
BARBADOS	-	-	-	-	-	-	-	-	-	-	-	-
BELIZE	-	162	202
CUBA	'000	3	3	3	3	2	2	3	3	5	6	6
DOMINICA	-	400	400	400	400	2000 ^F	2000 ^F	3000 ^F	3000 ^F
DOM. REPUBLIC	'000	73	75	70	70	70	70	70	94	100	91	97
GRENADA	-	5000	8499	7285	7284	6475	6475	6475	6000	6475	6475	6475
GUYANA	-	-	575	647	-	1000 ^F	1000 ^F	1000 ^F	1000 ^F	1000 ^F	1000 ^F	1000 ^F
HAITI ^F	-	1500	1500	1500	1500	2000	2000	2000	2000	2000	2000	2000
JAMAICA ^F	-	...	4750	4200	4300	4000	4000	4000	4000	4000	4000	4000
MONTserrat	-	-	-	-	-	-	-	-	-	-	-	-
NETHERLANDS ANTILLES	-	-	-	-	-	-	-	-	-	-	-	-
ST KITTS/NEVIS	-	-	-	-	-	-	-	-	-	-	-	-
ST LUCIA	-	500 ^F	87	88	88	83	300	300	310
ST VINCENT ^F	-	1000	1000	1000	1000	1000	1000	1000
SURINAME	-	517	396	403	396	401	390	390	208	214	250	319
TRINIDAD AND TOBAGO ^F	'000	20	20	20	20	20	20	20	20	20	20	20

Source - Fuente : FAO Production yearbooks and data supplied CEPAL

Annuaire FAO de la production et données fournies à la CEPAL

Anuario FAO de producción y datos suministrados a la CEPAL

TABLE TABLEAU 25.2 CUADRO	Cocoa Beans Fèves de Cocoa Cacao en Grano		Production Production Producción									Metric tons
	COUNTRY PAYS PAIS	1967/71	1972	1973	1974	1975	1976	1977	1978	1979	1980	
ANTIGUA AND BARBUDA	-	-	-	-	-	-	-	-	-	-	-	-
BAHAMAS	-	-	-	-	-	-	-	-	-	-	-	-
BARBADOS	-	-	-	-	-	-	-	-	-	-	-	-
BELIZE	4
CUBA	1446	1400	1700	1400	1200	1500	1300	2200	2634	1439	1500	
DOMINICA	126	100	200	200	300	320	670	706	388	382	382	
DOM. REPUBLIC	31000	37000	35900	38300	30909	33100	34474	36960	35916	28481	31818	
GRENADA	3217	5924	6139	5457	5393	6086	4666	2713	2626	2127	2514	
GUYANA	29	27	36	30	
HAITI ^F	2400	3000	3500	3500	3000	4000	3000	3000	3000*	3000*	3000*	
JAMAICA	1902	5945	5180	4044	4451	4114	4503	4493	3416	4379	1843	
MONTSERRAT	-	-	-	-	-	-	-	-	-	-	-	
NETHERLANDS ANTILLES	-	-	-	-	-	-	-	-	-	-	-	
ST KITTS/NEVIS	-	-	-	-	-	-	-	-	-	-	-	
ST LUCIA	112	121	95	123	103	102	81	103	110	99	100	
ST VINCENT	113	22	22	16	1	8	14	37	20	
SURINAME	103	58	50	54	55	58	61	47	83	65	95	
TRINIDAD AND TOBAGO	4063	5013	3207	4200	5200	3200	3300	3345	2628	2381	2000*	

Source - Fuente : FAO Production yearbooks and data supplied CEPAL

Annuaire FAO de la production et données fournies à la CEPAL

Anuario FAO de producción y datos suministrados a la CEPAL

TABLE
TABLEAU 26.1
CUADRO

Coffee, Green
Café, Vert
Café, Verde

Area Harvested
Superficie Recoltée
Superficie Cosechada

Hectares

COUNTRY PAYS PAIS	UNIT	1967/71	1972	1973	1974	1975	1976	1977	1978	1979	1980	1981
ANTIGUA AND BARBUDA	-	-	-	-	-	-	-	-	-	-	-	-
BAHAMAS	-	-	-	-	-	-	-	-	-	-	-	-
BARBADOS	-	-	-	-	-	-	-	-	-	-	-	-
BELIZE	-	-	3602
CUBA	'000	50	50	50	50	50 ^F	50 ^F	50 ^F	50 ^F	95	98	...
DOMINICA	-
DOM. REPUBLIC	'000	135	135	139	145	200 ^F	130 ^F	193 ^F	157	149	160 ^F	160 ^F
GRENADA	-	...	-	-	-	-	-	-	-	-	-	-
GUYANA	-	1300	923	1327	...	2000 ^F	2000 ^F	2000 ^F	2000 ^F	2000 ^F	2000 ^F	2000 ^F
HAITI ^F	'000	30	30	30	30	30	30	30	30	28	34	32*
JAMAICA ^F	-	...	4800	4400	4200	5000	4000	5000	5000	5000	5000	7000
MONTSERRAT	-	-	-	-	-	-	-	-	-	-	-	-
NETHERLANDS ANTILLES	-	-	-	-	-	-	-	-	-	-	-	-
ST. KITTS/NEVIS	-	-	-	-	-	-	-	-	-	-	-	-
SAINT LUCIA	-	32	32	32
ST. VINCENT	-
SURINAME	-	...	442	433	448	420	360	360	209	199	156	345
TRINIDAD AND TOBAGO ^F	'000	...	10	10	10	10	10	10	10	10	10	10

Source - Fuente: FAO Production yearbooks and data supplied CEPAL

Annuaire FAO de la production et données fournies à la CEPAL

Anuario FAO de producción y datos suministrados a la CEPAL

TABLE
TABLEAU 26.2
CUADRO

Coffee, Green
Café, Vert
Café, Verde

Production
Production
Producción

Metric tons

COUNTRY PAYS PAIS	UNIT	1967/71	1972	1973	1974	1975	1976	1977	1978	1979	1980	1981
ANTIGUA AND BARBUDA	-	-	-	-	-	-	-	-	-	-	-	-
BAHAMAS	-	-	-	-	-	-	-	-	-	-	-	-
BARBADOS	-	-	-	-	-	-	-	-	-	-	-	-
BELIZE	-
CUBA ^F	'000	29	29	30	27	25	25	26	27	26	24	25*
DOMINICA	-	269	153	148	152
DOM. REPUBLIC	000	43	...	117	109	104	114	120	87	121	120	110
GRENADA	-
GUYANA	-	900	762	680	726	600*	680	1000*	1000*	1000 ^F
HAITI ^F	000	32	33	33	31	39	32	33	32	25	38	33*
JAMAICA	-	...	1040	1146	1486	1186	1929	1208	1504	2267	1310	2864 ^{a/}
MONTSERRAT	-	-	-	-	-	-	-	-	-	-	-	-
NETHERLANDS ANTILLES	-	-	-	-	-	-	-	-	-	-	-	-
ST KITTS/NEVIS	-	-	-	-	-	-	-	-	-	-	-	-
ST LUCIA	-
ST VINCENT	-
SURINAME	-	20	98	89	91	88	76	90	25	59	45	105
TRINIDAD AND TOBAGO	-	3660	3136	2903	1900	4000	2700	2900	2500	2497	3600	2000 ^F

a/ Crop year figure for clean coffee

Source - Fuente : FAO Production yearbooks and data supplied CEPAL

Annuaire FAO de la production et données fournies à la CEPAL

Anuario FAO de producción y datos suministrados a la CEPAL

D: CITRUS - PRODUCTION
AGRUMES ~ PRODUCTION
CITRICOS - PRODUCCION

TABLE
TABLEAU 27
CUADRO

Oranges
Oranges
Naranjas

Production
Production
Producción

Metric tons

COUNTRY PAYS PAIS	UNIT	1967/71	1972	1973	1974	1975	1976	1977	1978	1979	1980	1981
ANTIGUA AND BARBUDA	-	-	-	-	-	-	-	-	-	-	-	-
BAHAMAS	-	-	-	-	-	154	168	116
BARBADOS ^{a/}	-	...	998	998	998	998	998
BELIZE	-	25034	36502	39646	45000	37019	32811	25864	28030	23331	41350	35712
CUBA	'000	128	130	130	129	142	148*	158*	207*	185	298	259
DOMINICA	-	2698	2890	2797	3084	3238	2142	2185
DOM. REPUBLIC	'000	60	62	63	68*	68	68	70	70	71	71	72 ^F
GRENADA	-	...	981	868	747	771	750	891	961	1009	1000	1000
GUYANA	-	...	10433	10773	9979	10206	10206	11794	10886	10342	12000 ^F	12000 ^F
HAITI ^F	'000	23	24	24	24	24	24	25	25	28	29	30
JAMAICA	-	74064	83160	23408	39309	48849	41234	42042	49665	31223	43159	14587 ^F
MONTSERRAT	-	-	-	-	-	-	-	-	-	-	-	-
NETHERLANDS ANTILLES	-	-	-	-	-	-	-	-	-	-	-	-
ST. KITTS/NEVIS	-
SAINT LUCIA	-	...	368	373	384	386
ST. VINCENT	-
SURINAME	-	9979	11575	11672	9900	9500	9000	10200	4773	5638
TRINIDAD AND TOBAGO	-	9800	11319	705	1016	2684	6236	743	2213	2999	2616	3000 ^F

a/ Total citrus Agrumes totale - Cítricos totales

Source - Fuente: FAO Production yearbooks and data supplied CEPAL

Annuaire FAO de la production et données fournies à la CEPAL

Anuario FAO de producción y datos suministrados a la CEPAL

TABLE
TABLEAU 28
CUADRO

Grapefruits
Pamplemousses
Toronjas

Production
Production
Producción

Metric tons

COUNTRY PAYS PAIS	1968/71	1972	1973	1974	1975	1976	1977	1978	1979	1980	1981
ANTIGUA AND BARBUDA	-	-	-	-	-	-	-	-	-	-	-
BAHAMAS	-	-	-	-	-	-	-	-	-	-	-
BARBADOS	-	-	-	-	-	-	-	-	-	-	-
BELIZE	8322	15279	14169	15507	19410	14771	8633	10940	6822	14806	21265
CUBA	14750	19000*	20000*	31000*	25000*	34000*	36000*	48000	48447	83719	145900
DOMINICA	...	3000 ^F	3000 ^F	3000 ^F	8000	13000	12000*	10024	6630	6350	6895
DOM. REPUBLIC	3000	4000 ^F	4000 ^F	4000 ^F	2000 ^F	2000 ^F	2000 ^F	2000 ^F	8067	7496	8577
GRENADA	...	1000	1023	965	1225	1252	1555	2009	2109	2000 ^F	2000 ^F
GUYANA ^F	...	1000	1000	1000
HAITI ^F	...	7000	7000	8000	8000	8000	9000	10000 ^F	10000	11000	11000
JAMAICA	25392	17435	26216	24124	23648	24377	21049	19686	18862	22666	14297
MONTSERRAT	-	-	-	-	-	-	-	-	-	-	-
NETHERLANDS ANTILLES	-	-	-	-	-	-	-	-	-	-	-
ST KITTS/NEVIS	-	-	-	-	-	-	-	-	-	-	-
ST LUCIA	...	230	239	246	247
ST VINCENT	-	-	-	-	-	-	-
SURINAME	5156	12245	10608	11506	9792	9425	11057	4095	3442	2000 ^F	2000 ^F
TRINIDAD AND TOBAGO	16449	18419	4431	...	6265	8780	2671	5602	3939	4049	4000 ^F

Source - Fuente : FAO Production yearbooks and data supplied CEPAL

Annuaire FAO de la production et données fournies à la CEPAL

Anuario FAO de producción y datos suministrados a la CEPAL

E: LIVESTOCK AND LIVESTOCK PRODUCTS
ELEVAGE ET PRODUITS DE L'ELEVAGE
GANADO, AVES DE CORRAL Y PRODUCTOS PECUARIOS

TABLE TABLEAU 30 CUADRO	Cattle Bovine Ganado Vacuno				Stocks Effectifs Existencias			Head 1000 Tête Cabeza			
	COUNTRY PAYS PAIS	1967/71	1972	1973	1974	1975	1976	1977	1978	1979	1980
ANTIGUA AND BARBUDA	8	9 ^F	7 ^F	8 ^F	7 ^F	6 ^F	6 ^F	9 ^F	19	15	...
BAHAMAS ^F	3	3	4	4	4	4	4	4	4	4	4
BARBADOS ^F	18	20	21	22	19	18	18	18	19	20	19
BELIZE	33	41	45	45	45	49	49	49	49	58 ^F	50 ^F
CUBA	7144	7000	5354	5375	5450	5500	5644	5700	5212	5059	5095
DOMINICA ^F	3	3	4	4	4	4	4	4	4	4	4
DOMINICAN REPUBLIC ^F	1153	1423*	1500	1837	1900	1950*	2000*	2050*	2150*	2153*	2155*
GUAYANA	6	6	6	7	4	7	7	7	8	8	9
GUYANA	255	265	265	...	275*	280 ^F	290 ^F	270 ^F	290 ^F	295 ^F	295 ^F
HAITI ^F	797	727	732	734	742	748	755	900*	1000*	1100 ^F	1200*
JAMAICA ^F	59	270	275	275	276*	280	282	285	290	300	305
MONTSERRAT ^F	7	7	8	8	8	8	8	8	8	9	9
NETHERLANDS ANTILLES ^F	8	7	8	8	8	8	8	8	8	9	9
ST. KITTS/NEVIS ^F	...	7	6	7	8	8	8	8	8	8	8
ST. LUCIA	12	8	8	9	9	10	10	11
ST. VINCENT	7	6	6	6	6	7	7	7	7	7	7
SURINAME	40	35	31	25	26	26	24	35	42	47	50
TRINIDAD AND TOBAGO ^F	61	67	70	71*	72*	73	74	75	76	77	78

Source - Fuente: FAO Production yearbooks and data supplied CEPAL.

Annuaire FAO de la production et données fournies à la CEPAL.

Anuario FAO de producción y datos suministrados a la CEPAL.

TABLE TABLEAU 31 CUADRO	Pigs Porcins Cerdos	Stocks Effectifs Existencias										Head Tête Cabeza
COUNTRY PAYS PAIS	1967/71	1972	1973	1974	1975	1976	1977	1978	1979	1980	1981	
ANTIGUA AND BARBUDA	3	3	4	4	6 ^F	6 ^F	6 ^F	6 ^F	3	7 ^F	7 ^F	
BAHAMAS ^F	11	15	15	15	16	17	17	17	18	19	19	
BARBADOS ^F	30	32	33	34	36*	37	37	38	48	48	50	
BELIZE	14	18	17	17	17	18	18	23	18	16	16	
CUBA	...	377	382	489	600	673	662	699	715	765	837	
DOMINICA ^F	6	7	8	8	8	8	8	8	8	8	8	
DOM. REPUBLIC ^F	1181	760	780	800	820	821*	753*	810*	600*	250*	50*	
GRENADA	13	15	15	12	12	10	12	13	14	16	10	
GUYANA	87	100	90	106	64	...	130*	130*	134 ^F	135*	140 ^F	
HAITI ^F	1608	1602	1645	1682	1735	1770	1900*	2000*	1500*	1100*	600*	
JAMAICA	113	126	151	100	88	120	240 ^F	245 ^F	250 ^F	255 ^F	260 ^F	
MONTSERRAT	2	2	3	3	3	3	3	3	3	3	3	
NETHERLANDS ANTILLES ^F	6	6	6	6	6	7	7	7	7	7	7	
ST. KITTS/NEVIS ^F	13	15	5*	17	17	18	18	18	19	19	20	
SAINT LUCIA	21	25 ^F	26 ^F	27 ^F	8	8	9	9	9	10	10	
ST. VINCENT	4	4	4	4	6	6	6	6	6	6	6	
SURINAME	11	14	18	17	19	18	18	18	20	20	18	
TRINIDAD AND TOBAGO	...	55	57	54	54*	55	56	57	58	60	60	

Source - Fuente: FAO Production Yearbooks and data supplied CEPAL

Annuaire FAO de la production et données fournies à la CEPAL

Anuarios FAO de producción y datos suministrados a la CEPAL

TABLE TABLEAU 32 CUADRO	Sheep Ovins Ovinos	Stocks Effectifs Existencias					Head 1000 Tête Cabeza					
COUNTRY PAYS PAIS	1967/71	1972	1973	1974	1975	1976	1977	1978	1979	1980	1981	
ANTIGUA AND BARBUDA	...	12	6	7	11	11	12	13	14	10	14 ^F	
BAHAMAS ^F	24	27	28	29	30	31	32	33	34	35	36	
BARBADOS ^F	41	45	46	47	48	49	49	50	51	52	53	
BELIZE	2	2	3	3	3	3	3	3	3	3*	3*	
CUBA	...	57	63	81	101	112	124	134	163	209	211	
DOMINICA	3	3	3	3	3	3	3	3	4	4 ^F	4 ^F	
DOM. REPUBLIC ^F	83	47	48	49	50	51	52	52	53	54	55	
GRENADA	8	9	9	8	8	10	11	13	13	14 ^F	16	
GUYANA	97	102	73	104*	106*	108 ^F	106	108	113 ^F	114 ^F	116 ^F	
HAITI ^F	74	73	75	77	79	81	83	85	87	89	90	
JAMAICA ^F	18	13	11	11	8	15	5	5	6	6	6	
MONTserrat	4	3	3	3	3	3	3	3	3	3 ^F	3 ^F	
NETHERLANDS ANTILLES	8	8	8	8	8	8	8	8	8	8	8	
ST KITTS/NEVIS	15	20 ^F	11	21 ^F	21 ^F	21 ^F	22 ^F	23 ^F	23	23 ^F	24 ^F	
ST LUCIA	8	9	9	10	10	11	11	12	12	13	13	
ST VINCENT	4	6	5	5	10	11	12	12	12	13	13	
SURINAME	3	3	4	4	4	5	4	9	8	9	9	
TRINIDAD AND TOBAGO ^F	5	7	7	8*	9	10	9	10	11	11	11	

Source - Fuente : FAO Production yearbooks and data supplied CEPAL
 Annuaire FAO de la production et données fournies à la CEPAL
 Anuario FAO de producción y datos suministrados a la CEPAL

TABLE
TABLEAU 33
CUADRO

Goats
Caprins
Carinos

Stocks
Effectifs
Existencias

Head
1000 Tête
Cabeza

COUNTRY PAYS PAIS	1967/71	1972	1973	1974	1975	1976	1977	1978	1979	1980	1981
ANTIGUA AND BARBUDA	...	7	5	5	7	7	7	13	14	10	8 ^F
BAHAMAS ^F	15	15	16	16	16	16	17	17	17	17	17
BARBADOS ^F	20	21	22	23	24	25	26	27	28	29	29
BELIZE ^F	1	1	1	1	1	1	1	1	1	1*	1*
CUBA	...	15	16	20	24	23	22	20	20	21	20
DOMINICA ^F	5	5	5	5	5	5	5	5	6	6	6
DOM. REPUBLIC ^F	768	328	325	340	345	355	355	360	370	380	385
GRENADA	4	8	8	8	6	8	9	10	12	13	13
GUYANA	36	50	75	55	60	62 ^F	64	66*	68	70 ^F	72 ^F
HAITI ^F	1251	1254	1287	1316	1356	1380	1100*	1200*	997	995	1000
JAMAICA	...	82	50	13	18	21	16	15	370	380	390
MONTserrat	2	3	3	3	3	3	3	3	3	3 ^F	3 ^F
NETHERLANDS ANTILLES ^F	23	24	23	21	21	21	21	20	20	21	21
ST KITTS/NEVIS	12	13 ^F	7	13 ^F	14 ^F	14 ^F	14 ^F	14 ^F	15 ^F	15 ^F	15 ^F
ST LUCIA	5	5	5	8	8	8	9	9	9	10	10
ST VINCENT	3	4	3	3	4	4	4	4	4	4	4
SURINAME	-	-	-	-	-	-	-	-	6	7 ^F	7 ^F
TRINIDAD AND TOBAGO ^F	33	38	39	40	41	42	43	44	45	46	47

Source - Fuente : FAO Production yearbooks and data supplied CEPAL
Annuaire FAO de la production et données fournies à la CEPAL
Anuario FAO de producción y datos suministrados a la CEPAL

TABLE TABLEAU 34 CUADRO	Poultry Volaille Aves de Corral											Stocks Effectifs Existencias	Head 1000 Tête Cabeza
COUNTRY PAYS PAIS	1967/71	1972	1973	1974	1975	1976	1977	1978	1979	1980	1981		
ANTIGUA AND BARBUDA ^F	...	56	58	60	61	62	63	64	66	68	70		
BAHAMAS ^F	682	700	715	725	735	750	760	770	778	786	795		
BARBADOS ^F	340	360	370	371*	380	390	400	410	754	805	848		
BELIZE ^F	250	280	290	312	328	343	343	354	335	340	348		
CUBA	11539	16435	15874	18329	18130	19946	19686	22336	24866	24616	23989		
DOMINICA ^F	51	86	90	94	98	102	100	104	105	108	112		
DOM. REPUBLIC ^F	7385	7743	7445	7568	7651	7754	7956	8157	8000	8200	8300		
GRENADA	185	275	275	270	250	250	250	244	285 ^F	270 ^F	250 ^F		
GUYANA	...	3614	4184	4167	5667	6967	5433	6400	7766	12500 ^F	13255 ^F		
HAITI ^F	3449	3313	3375	3442	3511	3560	4164	4265	4700	4800	4900		
JAMAICA	9489	11443	14900	16933	19333	19700	3900 ^F	4000 ^F	4100 ^F	4200 ^F	4300 ^F		
MONTserrat ^F	26	29	29	29	30	30	30	30	30	31	31		
NETHERLANDS ANTILLES ^F	58	60	61	61	100	100	100	...	114	118	122		
ST KITTS/NEVIS	...	68	70	72	74	76	75	76	77	78	80		
ST LUCIA	...	73 ^F	73	112	112	130	143	157	173	189	200		
ST VINCENT	...	49	48*	48*	48	49	50	53	148	150	153		
SURINAME	2049	3783	3980	4210	4087	4312	4400	4500	4500	4500	4500		
TRINIDAD AND TOBAGO	4856	13783	11632	12717	13872	16837	7200 ^F	7400 ^F	7500 ^F		

Source - Fuente : FAO Production yearbooks and data supplied CEPAL
 Annuaire FAO de la production et données fournies à la CEPAL
 Anuario FAO de producción y datos suministrados a la CEPAL

TABLE
TABLEAU 35
CUADRO

Cow milk, Whole, fresh
Lait de vache, Ent. Frais
Leche de vaca, Ent. Fresco

Metric Tons

COUNTRY PAYS PAIS	UNIT	1967/71	1972	1973	1974	1975	1976	1977	1978	1979	1980	1981
ANTIGUA AND BARBUDA ^F	-	5000	5000	5000	7237	6000	6000	9000*	11000*	12000*	13000	13000
BAHAMAS ^F	-	2000	2000	2000	2000	3000	3000	3000	3000	3000	1335	1335
BARBADOS	-	4000	5152	5434	5856	5745	6350	6604	7178	8260	7500	6146
BELIZE ^F	-	6000	4000	4000	4000	4000	4000	4000	4000	4000	4000	4000
CUBA	'000	435	476	512	550	591	682	722	783	1180*	1188*	1224*
DOMINICA ^F	-	1000	1000	1000	1000	1000	1000	1000	1000	1000	1000	1000
DOM. REPUBLIC	'000	261	315*	265	381	421	443	325*	340*	423	416	459
GRENADA ^F	-	1000	1000	1000	2000	2000	2000	5000
GUYANA	-	19800	16920	16920	11280	11750	12690	12000
HAITI ^F	'000	31	38	38	39	40	41	42	23*	20*	19	20
JAMAICA	-	46000	48175	48175	50525	50525	49350	48175	50525	48000*	50000 ^F	51000 ^F
MONTSERRAT ^F	-	2000	2000	2000	2000	2000	2000	2000
NETHERLANDS ANTILLES ^F	-	2000	2000	3000	3000	3000	3000	3000	4000	4000	4000	4000
ST KITTS/NEVIS	-
ST LUCIA	-	2000 ^F	1000 ^F	1000 ^F	57	62	1000 ^F	1000 ^F	1000 ^F	1000 ^F	1000 ^F	1000 ^F
ST VINCENT ^F	-	1000	1000	1000	1000	1000	1000	2000 ^F
SURINAME	-	...	6778	5856	7527	8081	8375	8095	8054	7126	7347	7000 ^F
TRINIDAD AND TOBAGO	-	7600	10652	7478	7526	8004	6755	6067	6128	6465	5678	6000 ^F

Source - Fuente : FAO Production yearbooks and data supplied CEPAL

Annuaire FAO de la production et données fournies à la CEPAL

Anuario FAO de producción y datos suministrados a la CEPAL

TABLE
TABLEAU 36
CUADRO

Hens Eggs
Oeufs de Poule
Huevos de gallina

Production
Production
Producción

Metric tons

COUNTRY PAYS PAIS	1967/71	1972	1973	1974	1975	1976	1977	1978	1979	1980	1981
ANTIGUA AND BARBUDA ^F	...	120	120	120	124	128	130	132	136	140	140
BAHAMAS	200	300*	288*	300*	320*	330*	340*	350*	192	206	160
BARBADOS	873	855	862	1134	1661	1681	1701	1814	1808	1476 ^e	1350 ^e
BELIZE ^F	...	480	520	540	560	580	600	620	630	640	670
CUBA	60020	80860	84961	90557	94776	93665	94541	98514	103337	120827	120827
DOMINICA	216*	225*	234*	244*	234*	56	73	89
DOM. REPUBLIC	18300	18000 ^F	20500*	21000*	21500*	22000*	22300*	23000*	15074	16353	18417
GRENADA ^F	...	560	600	620	650	660	670	942	943	990	992
GUYANA	1128	1352	1439	1740	1869	2883	2708	1664	2662	2862	1787 ^e
HAITI ^F	10380	14200	7400	7600	7800	8000	8200	2680	2900*	2930	3000
JAMAICA	8490	6445	7179	7231	7703	8489	7965	8227	7860	5135	4978
MONTSERRAT ^F	43	44	45	46	45	46	46	47	48
NETHERLANDS ANTILLES ^F	400	400	400	500	500	500	500	500	540	580	620
ST KITTS/NEVIS ^F	...	230	240	250	250	260	270	270	280	300	310
ST LUCIA ^F	410	425	450	460	470	480	490	500	500
ST VINCENT ^F	400	420	450	480	500	520	550	550
SURINAME	1700	2248	2226	2465	3072	3277	3174	2304	2688	4301	4301
TRINIDAD AND TOBAGO	1128	2612	2363	2144	2441	2341	2998	3520	2851	2092	...

Source - Fuente : FAO Production yearbooks and data supplied CEPAL

Annuaire FAO de la production et données fournies à la CEPAL

Anuario FAO de producción y datos suministrados a la CEPAL

TABLE
TABLEAU 37
CUADRO

Beef and Veal
Viande de Boeuf et Veau
Carne de vaca y Ternera

Production
Production
Producción

Metric Tons

COUNTRY PAYS PAIS	UNIT	1967/71	1972	1973	1974	1975	1976	1977	1978	1979	1980	1981
ANTIGUA AND BARBUDA	-	...	286	278	255	150	189	249
BAHAMAS	-	36	12	...
BARBADOS	-	500	447	454	200*	200*	180	170	249	324	414	442
BELIZE	-	600	800	1027	866	818	943	1121	1169	1162	1050	980
CUBA	'000	183	186	188	184	187	196	140*	143*	286	293	302
DOMINICA	-	159	162	163	204
DOM. REPUBLIC	'000	28	37*	39*	39	37	42	36	38	44	49	55
GRENADA ^F	200	200	100	200	100	100	100	100	100	163
GUYANA	-	4080	4355	4360	3765	3800	3992	3130	1860	1770	1633	...
HAITI ^F	'000	14	17	18	18	18	18	18	23	23	24	25
JAMAICA	-	13180	12300*	13200*	12700*	14400*	12700*	12353	11600	11420	12032	11756
MONTSERRAT	-	...	61
NETHERLANDS ANTILLES	-	1000 ^F	1000 ^F	1000 ^F	...
ST KITTS/NEVIS	-	...	152
ST LUCIA	-	1000 ^F	1000 ^F	1000 ^F	1000
ST VINCENT	-	200 ^F	142	208	106	91	99	97	106	96	87	...
SURINAME	-	1000 ^F	1000*	1000*	1000 ^F	1000 ^F	980	943	1194	1098	1179	1298
TRINIDAD AND TOBAGO	-	1420	1472	1562	1468	1228	1296	1312	1437	1969	2013	2000 ^F

Source - Fuente : FAO Production yearbooks and data supplied CEPAL

Annuaire FAO de la production et données fournies à la CEPAL

Anuario FAO de producción y datos suministrados a la CEPAL

TABLE
TABLEAU 38
CUADRO

Pigmeat (Pork)
Viande de Porc
Carne de Cerdo

Production
Production
Producción

Metric tons

COUNTRY PAYS PAIS	1967/71	1972	1973	1974	1975	1976	1977	1978	1979	1980	1981
ANTIGUA AND BARBUDA	...	82	84	43	30	33	55
BAHAMAS	208	213	218
BARBADOS	1520	1726	1460	941	654	1277	1587	1336	802	918	942
BELIZE	200	404	296	193	205	168	257	225	217	206	162
CUBA	...	21674	24298	32835	43423	52445	52284	61591	60492	57200	67600
DOMINICA	161	164	191	227
DOM. REPUBLIC	8700	16000*	17000*	18000*	19000*	21000*	23000*	23000*	30868	23304	647
GRENADA	...	122	127	127	125	370	347	233	236	225*	225
GUYANA	1160	1542	1416	1118	1588	2223	2113	1678	1814	2000*	2000*
HAITI ^F	...	22000	23000	24000	24000	24000	25000	31000	28000	20000	12000
JAMAICA	5480	6800*	9600*	4400*	5100*	6900*	7906	7596	6262	7357	7364
MONTserrat	...	5
NETHERLANDS ANTILLES ^F	1000	1000	1000	...
ST. KITTS/NEVIS	...	115
SAINT LUCIA
ST. VINCENT	...	20	23	39	29	39	39	35	50	51	...
SURINAME	500	649	740	827	883	774	811	948	1069	1135	1102
TRINIDAD AND TOBAGO	2240	1771	2420	1979	1571	2382	2615	2157	2417	1791	3000 ^F

Source - Fuente: FAO Production yearbooks and data supplied CEPAL.

Annuaire FAO de la production et données fournies à la CEPAL.

Anuario FAO de producción y datos suministrados a la CEPAL.

TABLE
TABLEAU 39
CUADRO

Poultry meat
Viande de volailles
Carne de aves de corral

Production
Production
Producción

Metric tons

COUNTRY PAYS PAIS	1967/71	1972	1973	1974	1975	1976	1977	1978	1979	1980	1981
ANTIGUA AND BARBUDA	5000 ^F	5000 ^F	5000 ^F	5000 ^F	5000 ^F
BAHAMAS	...	4000*	5000*	5000*	5000*	5000*	4000*	4000*	5873	5710	6015
BARBADOS	560	1497	2371	3500	2900	3138	3736	4261	5273	5248	6026
BELIZE	400	1100*	1100*	1200*	1089	1545	1656	1724	2008	2324	2500
CUBA	26000	23410	29540	35342	45193	56716	62246	66580	76593	90900*	102500*
DOMINICA	9	8	9
DOM. REPUBLIC	...	25000*	27000*	30000*	36000	37000*	38000*	37000*	50135	58379	75592
GRENADA ^F	...	200	200	200	200
GUYANA	3080	4918	5694	5594	7700	9480	7392	8709	10569	10433	...
HAITI ^F	2000	2000	2000	3000	3000	3000	4000	5000	6000	6000	6000
JAMAICA	12840 ^F	9051	11657	10683	16793	17575	29813	30739	31752	29806	29591
MONTserrat
NETHERLANDS ANTILLES	1000 ^F	1000 ^F	1000 ^F	1000 ^F
ST. KITTS/NEVIS
SAINT LUCIA
ST. VINCENT	29	11	19	26
SURINAME	...	5200*	5400*	5700*	5500*	5700*	5800*	6000*	52500	52800	52900
TRINIDAD AND TOBAGO	13800	19434	20049	19531	27039	27091	33029	33663	26745	23464	21000 ^F

Source - Fuente: FAO Production Yearbooks and data supplied CEPAL

Annuaire FAO de la production et données fournies à la CEPAL

Anuario FAO de producción y datos suministrados a la CEPAL

TABLE
TABLEAU 40
CUADRO

Mutton and Lamb
Viande de mouton et d'agneau
Carne de carnero y cordero

Metric tons

COUNTRY PAYS PAIS	UNIT	1967/71	1972	1973	1974	1975	1976	1977	1978	1979	1980	1981
ANTIGUA AND BARBUDA	-	9	11	8	6	5	4	4	10
BAHAMAS	-	-	-	-	-	-	-	-	-	-	-	-
BARBADOS	-	...	114	116	113	35	70	86	105	40	62	51
BELIZE	-
CUBA	-	...	497	857	969	1162	1313	841	1026	1000 ^F	1000 ^F	1000 ^F
DOMINICA	-	-	-	-	53	53	53	55
DOM. REPUBLIC	-	1600	1647	1754
GRENADA	-	3	3	3	3	3	24	26	33	30	...	4
GUYANA	-	...	45	27	23	31	36	27	27	27	27	...
HAITI ^F	'000	4	4	4	4	4	4	4	4	4
JAMAICA	-	...	2000	2000	2000	23	29	17	19	...
MONTSERRAT	-	-	-	-	-	-	-	-	-	-	-	-
NETHERLANDS ANTILLES	-	-	-	-	-	-	-	-	-	-	-	-
ST. KITTS/NEVIS	-
SAINT LUCIA	-
ST. VINCENT	-
SURINAME	-	...	45	48	79	94	79	...
TRINIDAD AND TOBAGO	-	...	48	49	54	53	78	72	80	84	79	...

Source - Fuente: FAO Production yearbooks and data supplied CEPAL
Annuaire FAO de la production et données fournies à la CEPAL
Anuario FAO de producción y datos suministrados a la CEPAL

F: FISHERIES - PRODUCTION
PECHE - PRODUCTION
PESCA - PRODUCCION

TABLE
TABLEAU 41
CUADRO

Fish, crustaceans, Molluscs
Poissons, crustaces, Mollusques
Peces, crustaceas, Moluscos

Nominal catches, total
Captures nominales, total
Capturas nominales, total

Metric tons

COUNTRY	UNIT	1967/71	1972	1973	1974	1975	1976	1977	1978	1979	1980	1981
PAYS												
PAIS												
ANTIGUA AND BARBUDA	-	800	1136	1364	1500	1474	1477	1646	...	1118	1107	851
BAHAMAS	-	2040	1431	1452	1265	1180	2900*	1596	1679	1656	2067	...
BARBADOS	-	3625	2052	2648	3221	4322	4536	3100*	3700*	4400	3655	4297
BELIZE ^F	-	1480	2000	1600	1600	1600	1600	1500	1500	1400	1400	...
CUBA	'000	85	139	150	165	143	145	135	162	105	142	130
DOMINICA ^F	-	500	500	500	500	500	500	500	500	500	500	500
DOM. REPUBLIC	-	4600	5600	9200	8400	7000	7000	4600	5200	7871	10529	7193
GRENADA	-	1420	1700*	1700*	1700*	1700*	2798	2941	3229	4042	2813	2722
GUYANA	-	13129	17600	19000	23600	20100*	18144	18598	18387	19958
HAITI ^F	-	2200	3200	3600	4000	4000	4000	4000	4000	4000	4000	...
JAMAICA	-	10560	18144	17234	16330	16330	16330	16783	16783	16330	16783	14515
MONTSERRAT ^F	-	100	63	62	76	69	53
NETHERLANDS ANTILLES	-
ST KITTS/NEVIS ^F	-	100	100	100	100	100	100	100	100	100	100	...
ST LUCIA	-	1120	1700*	1700*	1700*	2000*	2200*	2500*	2600*	2600*	1125	907
ST VINCENT ^F	-	440	300	200	500	800	800	800	800	800	800	...
SURINAME	-	4329	4056	2890	3081	3296	3262	3426	2908	2648	2157	...
TRINIDAD AND TOBAGO	-	4173	3881	3804	3472	3912	3697	3893	3170	2811	2581	...

Source - Fuente: FAO yearbook of Fishery Statistics 1976 and data supplied CEPAL
Annuaire FAO Statistiques de Pêches 1976 et données fournies à la CEPAL
Anuario FAO Estadístico de Pesca 1976 y datos suministrados a la CEPAL

TABLE TABLEAU 42 CUADRO	Shrimps Crevettes Gambas, Camarones	Nominal catches Captures nominales Capturas nominales										Metric tons
COUNTRY PAYS PAIS	1967/71	1972	1973	1974	1975	1976	1977	1978	1979	1980	1981	
ANTIGUA AND BARBUDA	-	-	-	-	-	-	-	-	-	-	-	
BAHAMAS	-	-	-	-	-	-	-	-	-	-	-	
BARBADOS	...	10	200	363	329	159	144	20	
BELIZE	-	-	-	-	-	-	-	-	-	-	-	
CUBA	3880	8900	9000	10700	10700	10700	7167	5620	4497	
DOMINICA	-	-	-	-	-	-	-	-	-	-	-	
DOM. REPUBLIC.	100	100	100	100	100	100	100	...	334	747	338	
GRENADA	-	
GUYANA	4691	5250	5443	5216	4355	5216	3200	3175	3629	
HAITI	100	100	100	100	100	
JAMAICA	200	200	200	200	200	
MONTserrat	-	-	-	-	-	-	-	-	-	-	-	
NETHERLANDS ANTILLES	
ST. KITTS/NEVIS	-	-	-	-	-	-	-	-	-	-	-	
SAINT LUCIA	
ST. VINCENT	-	-	-	-	-	-	-	-	-	-	-	
SURINAME	1713	3306	3614	2946	3544	4093	4105	2708	3164	
TRINIDAD AND TOBAGO	...	268	514	391	297	273	400	300	200	200	...	

Source - Fuente: FAO yearbook of Fishery Statistics 1976 and data supplied CEPAL
 Annuaire FAO Statistiques de Pêches 1976 et données fournies à la CEPAL
 Anuario FAO Estadístico de Pesca 1976 y datos suministrados a la CEPAL

G: MEANS OF PRODUCTION
MOYENS DE PRODUCTION
MEDIOS DE PRODUCCION

TABLE 43 Farm Machinery
 TABLEAU 43 Machines Agricoles
 CUADRO Maquinaria Agrícola

Agricultural Tractors, in use (total)
 Tracteurs agricoles, en service (totale)
 Tractores agrícolas, en servicio (total) Number
 Nombre
 Número

COUNTRY PAYS PAIS	1967/71	1972	1973	1974	1975	1976	1977	1978	1979	1980	1981
ANTIGUA AND BARBUDA	145	141	149	238	226	228	230	232	234*	234 ^F	31
BAHAMAS ^F	...	40	45	50	55	60	65	68	70	72 ^F	...
BARBADOS	405	435	450	460	480	500	520	530	540	550	...
BELIZE ^F	193	890	1004	1050	1100	1150	1200	1250	1300	1320	...
CUBA	37260	47816	53496	52607	54851	49033	64423	66349	70374	68300	...
DOMINICA ^F	61	75	80	85	87	88	88	88	88	89	...
DOM. REPUBLIC	3316	2630	2690	2750	2800	2870	2930	3000	3050	3150 ^F	...
GRENADA	24	33	23	14	13	11	11	13	14	25 ^F	...
GUYANA	3650	3350	3360	3370	3380	3390	3401	3420	3440	3460	...
HAITI ^F	348	400	410	420	440	450	460	480	500	520	...
JAMAICA	...	1840	1960	2300	2500	2600	2650	2700	2750	2800	...
MONTSERRAT ^F	21	17	17	18	17	12	12	12	13*	13 ^F	...
NETHERLANDS ANTILLES ^F	112 ^e	115	117	120	120	122	122	122	122	122	...
ST KITTS/NEVIS ^F	184	204	206 ^e	208 ^e	210	210	212	212	214	214	...
ST LUCIA	49	37	36	36	37	37	37	38	38	38	...
ST VINCENT	45	72	77	81	71	72	73	77	80	75	...
SURINAME	898	1020	1100	1150	1180	1200	1250	1300	1350	1400	1486
TRINIDAD AND TOBAGO	1810	1950	2000	2050	2100	2150	2200	2250	2300	2350	...

N.B. FAO data for tractors generally refer to total wheel and crawler tractors used in agriculture. - Données de la FAO pour tracteurs comprennent généralement tous les tracteurs à pneus ou à chenilles utilisés dans l'agriculture. - Datos de la FAO para tractores de ruedas y de obrega que se emplean en la agricultura.

Source - Fuente: UN Statistical yearbooks 1980 - UN Annuaire Statistique 1980 - UN Anuario Estadístico 1980.

TABLE
TABLEAU 44
CUADRO

Nitrogenous Fertilizers
Engrais Azotés
(Abonos) Fertilizantes Nitrogenados

Consumption
Consommation
Consumo
Metric tons

COUNTRY PAYS PAIS	UNIT	1967/71	1972	1973	1974	1975	1976	1977	1978	1979	1980	1981
ANTIGUA AND BARBUDA
BAHAMAS	-	786	524	463	529	600	400*	400*	400*
BARBADOS	-	...	146	1591	679	53	61	720	733	4369	1700*	1800*
BELIZE	-	863	395	727	647	600*	800	1132	2004	1309	724	1191
CUBA ^F	'000	160	123	103	130	140	156	187	223	225	281*	269*
DOMINICA	-	509	362	707	5765	...
DOM. REPUBLIC ^F	'000	17	26	41	41	47	30	35	32	28	34	28*
GRENADA	-	...	1551	27569	39848	79863	64924	...	364	364
GUYANA	-	6874	10584	9218	13116	7543	7703	8100	6330	12600*	12800*	9300*
HAITI	-	269	200*	670	700	903	1200	100*	1600	1800*	2300*	200*
JAMAICA	-	9887	9647	11000	8000	9300*	6000	7300	4500	6444	6390	8865
MONTSERRAT	-
NETHERLANDS ANTILLES	-
ST. KATHLEEN/NEVIS	-	220	200*	200	200	200*	300	300	300	300*	300*	300*
SAINT LUCIA	-	900	1200*	1300*	1500	1500*	1600	1600	2400*	6925	3498	2000*
ST. VINCENT ^{1/}	-	3178	264	3944	3635	3783	4529	4722	2400*	2400*	2400*	2400*
SURINAME	-	1945	3253	3500*	2300	3700*	2500	3401	3700	3500*	1900*	1500*
TRINIDAD AND TOBAGO	-	...	6000*	7000*	7000	5466	4342	4505	3467	5000*	5500*	4000*

1/ Total fertilizers - engrais totales - fertilizantes totales

Source - Fuente: FAO monthly bulletin of statistics and data supplied CEPAL

Bulletin mensuel FAO de statistiques et données fournies à la CEPAL

Boletín mensual FAO de estadísticas y datos suministrados a la CEPAL

TABLE
TABLEAU 45
CUADRO

Potash
Engrais
(Abonos) Fertilizantes

Fertilizers
Potassiques (K₂O)
Potasicos

Consumption
Consommation
Consumo

Metric Tons

COUNTRY PAYS PAIS	UNIT	1967/71	1972	1973	1974	1975	1976	1977	1978	1979	1980	1981
ANTIGUA AND BARBUDA
BAHAMAS ^{F*}	-	...	400	400	366	389	300	500	600*	400*	400	400
BARBADOS	-	...	3	81	711	356	307	866	2	212
BELIZE	-	319	200*	400*	382*	500	138	366	633	363
CUBA	'000	122	106	78	97	101	115	116	140	167	126	187
DOMINICA	-	2074	5631	3951	1155	1400*
DOM. REPUBLIC	'000	6	15	18	21	26	20	19	10	13	20	13
GRENADA	-	...	-	-	723	402	634	...	-	-	-	-
GUYANA	-	...	1164	1191	1146	2181	1400	1200	2079 ^F	1800*	600*	600*
HAITI	-	...	100*	493	500	434	300	100*	800	1000*	800*	100*
JAMAICA	-	9964	8200*	6000*	7000	9400*	7800	5700	6000	7400	5029	5642
MONTSERRAT	-
NETHERLANDS ANTILLES	-
ST. KITTS/NEVIS	-	1260	1500*	3000*	3200	3200*	2000	1200	1200	1200*	1200*	1200*
SAINT LUCIA	-	800	1000*	3000*	3000	3000*	1500	1200*	...	211	71	...
ST. VINCENT	-	640	800*	2000*	2000	2000*	1500	1000	1000*	1000*	1000*	1000*
SURINAME	-	100	54	200*	400	800	200	209	100	200*	200*	200*
TRINIDAD AND TOBAGO	-	2686	3000	3000	2921	2935	2372	2660	1230	2800*	2100*	2900*

Source - Fuente: FAO Monthly Bulletin of Statistics and data supplied CEPAL.

Bulletin Mensuel FAO de Statistiques et données fournies à la CEPAL

Boletín Mensual FAO de Estadísticas y datos suministrados a la CEPAL

TABLE
TABLEAU 46
CUADRO

COUNTRY PAYS PAIS	UNIT	Phosphate	Fertilizers					Consumption	Metric tons				
		Engrais (Abonos) Fertilizantes	Phosphates	Phosphates	P ₂ O ₅	Phosphates	P ₂ O ₅	Consumption	Consumption	Consumption	Consumption	Consumption	
		1967/71	1972	1973	1974	1975	1976	1977	1978	1979	1980	1981	
ANTIGUA AND BARBUDA	-	
BAHAMAS ^F	-	500	500	500	546	462	378	529	600	400*	400*	400*	
BARBADOS ^{1/}	-	...	35	10	-	15	-	6	-	19	1000*	1000*	
BELIZE ^F	-	1070	460	687	1580	1000*	1300*	600*	1223	751	667	700*	
CUBA ^F	'000	101	63	48	50	61	59	53	55	59	58*	72*	
DOMINICA	-	2775	-	549	450*	700*	
DOM. REPUBLIC	'000	3	12	16	14	25	23	21	8	16	18	11*	
GRENADA	-	...	100	17557	1080	-	-	...	-	-	
GUYANA	-	1380	1121	1404	2032	3144	2462	2500	1316	2600*	2800*	5100*	
HAITI ^F	-	260	50 ^F	235	200	279	600	100*	700	800*	800*	100*	
JAMAICA	-	3603	3481	3500*	3600*	6900*	4500*	1300	4300	2118	1922	2999	
MONTSERRAT	-	
NETHERLANDS ANTILLES	-	
ST. KITTS/NEVIS ^F	-	220	200*	200*	200	300	400	500	600	600*	600*	600*	
SAINT LUCIA	-	700	1200*	1200*	1300*	1300*	1300*	1400*	1400*	-	454	1500*	
ST. VINCENT ^F	-	460	300*	300*	300	400	400	500	500	500*	500*	500*	
SURINAME	-	142	314	300*	100	500	100	656*	200	200*	200*	200*	
TRINIDAD AND TOBAGO	-	840	246	465	295	393	298	267	300	800*	1000*	1200*	

^{1/} Imports - Importations - Importaciones

Source - Fuente: FAO Monthly Bulletin of Statistics and data supplied CEPAL
Bulletin Mensuel FAO de Statistiques et données fournies à la CEPAL
Boletín Mensual FAO de Estadísticas y datos suministrados a la CEPAL

H: TRADE IN AGRICULTURAL PRODUCTS
COMMERCE DES PRODUITS AGRICOLES
COMERCIO DE LOS PRODUCTOS AGRICOLAS

TABLE Merchandise Trade : Imports - Total, Food^{1/} In national currencies
 TABLEAU 47 Commerce : Importations - Totale, Aliments En Monnaies Locales
 CUADRO Comercio : Importaciones - Total, Alimentos En monedas nacionales

COUNTRY PAIS PAYS	Currency Unit Unité Monétaire Unidad de Moneda		1972		1973		1974		1975		1976	
			Total	Food	Total	Food	Total	Food	Total	Food	Total	Food
ANTIGUA AND BARBUDA	EC	\$Mn	90.8	16.4	94.5	14.9	143.8	21.9	145.1	24.5	91.8	20.9
BAHAMAS	B	\$Mn	484.9	51.5	764.2	59.5	2111.2	65.6	2482.1	59.7	2892.6	69.9
BARBADOS ^{2/}	BDS	\$Mn	249.1	60.2	308.6	74.2	368.9	91.4	397.5	92.8	439.2	97.2
BELIZE	BZE	\$Mn	69.3	17.2	72.3	18.8	109.2	28.2	159.2	45.1	161.5	38.9
CUBA	Pso	Mn	1189.8	269.8	1462.6	317.7	2225.9	533.1	3113.1	552.7	3179.7	548.3
DOMINICA	EC	\$Mn	35.9	9.3	31.2	10.1	38.9	12.5	45.0	14.2	49.8	16.6
DOMINICAN REPUBLIC	RD	\$Mn	337.7	...	421.9	...	673.0	95.0	772.7	89.0	763.6	...
GRENADA	EC	\$Mn	42.8	13.3	42.5	14.5	37.1	15.1	52.6	18.3	66.3	21.5
GUYANA	G	\$Mn	297.9	41.4	372.6	50.2	567.0	44.1	810.6	48.2	927.4	56.8
HAITI	Gourdes	Mn	329.2	51.1	383.3	68.6	556.6	79.2	712.6	151.7	1005.3	217.7
JAMAICA	J	\$Mn	493.2	71.3	614.5	76.4	850.8	111.2	1021.4	118.1	829.8	116.4
MONTserrat	EC	\$Mn	12.1	2.6	12.2	2.9	16.0	3.9	16.5	4.5	20.8	5.2
NETHERLANDS ANTILLES	Guilders	Mn	1565.0	89.0	2868.0	111.7	6536.0	138.9	5088.0	147.5	6601.0	199.2
ST. KITTS/NEVIS	EC	\$Mn	30.6	7.5	35.6	8.2	39.4	10.9	51.4	10.7	57.7	13.3
ST. LUCIA	EC	\$Mn	68.7	13.2	74.2	17.3	91.1	22.3	100.4	25.2	125.7	30.2
ST. VINCENT	EC	\$Mn	35.2	10.2	38.1	11.5	52.3	15.5	53.9	17.4	62.0	19.8
SURINAME	Sf	Mn	258.2	...	281.0	...	410.0	...	470.0	...	504.0	...
TRINIDAD AND TOBAGO	TT	\$Mn	1467.6	132.9	1560.1	161.0	3778.0	250.3	3243.7	284.9	4908.8	321.3

^{1/} Section 0 of SITC (R)

^{2/} Refers to retained imports

Source - Fuente: Trade Yearbooks and data supplied CEPAL.
 Annuaire du commerce et données fournies à la CEPAL.
 Anuario de Comercio y datos suministrados a la CEPAL

TABLE Merchandise Trade : Imports - Total, Food^{1/} In national currencies
 TABLEAU 47 (cont'd) Commerce : Importations - Totale, Aliments En Monnaies Locales
 CUADRO Comercio : Importaciones - Total, Alimentos En monedas nacionales

COUNTRY PAIS PAYS	Currency Unit Unité Monétaire Unidad de Moneda		1977		1978		1979		1980		1981	
	Total	Food	Total	Food	Total _P	Food	Total _P	Food	Total _{2/}	Food _{2/}		
ANTIGUA AND BARBUDA	EC	\$Mn	100.7	26.0	110.7	31.9	168.6	70.6	262.9	90.2	125.7	49.4
BAHAMAS	B	\$Mn	2787.9	54.3	2453.0	...	3949.0	...	5481.0
BARBADOS ^{2/}	BDS	\$Mn	503.2	103.5	554.0	122.7	779.5	137.2	931.0	163.5	1051.0	179.2
BELIZE	BZE	\$Mn	180.2	40.1	213.0	51.5	263.7	64.5	145.5	33.7
CUBA	Pso	Mn	3461.6	535.8	3573.8	594.3	3687.0	...	4509.2
DOMINICA	EC	\$Mn	59.1	16.8	76.8	22.3	60.0	15.0	128.7	25.7
DOMINICAN REPUBLIC	RD	\$Mn	847.8	111.1	859.7	112.6	1080.4	144.9	1498.4	193.8	1450.2	...
GRENADA	EC	\$Mn	84.8	...	96.3	135.6	39.2
GUYANA	G	\$Mn	800.9	64.9	711.3	62.6	809.8	62.2	1009.6	62.3	1236.6	73.4
HAITI	Gourdes	Mn	1041.2	190.1	1103.4	195.2
JAMAICA	J	\$Mn	781.6	52.3	1232.4	234.5	1754.4	114.9	2098.7	129.5	2623.4	181.5
MONTSERRAT	EC	\$Mn	18.9	5.2	26.9	6.2	32.3	6.9	44.5	9.3
NETHERLANDS ANTILLES	Guilders	Mn	5631.0	222.1
ST. KITTS/NEVIS	EC	\$Mn	59.2	13.6	65.4	16.0	86.7	18.2
ST. LUCIA	EC	\$Mn	160.2	32.3	223.5	46.1	273.1	52.2	321.1	59.9
ST. VINCENT	EC	\$Mn	81.9	23.0	97.7	31.9	56.7	19.1
SURINAME	Sf	Mn	707.0	...	681.0	...	734.0
TRINIDAD AND TOBAGO	TT	\$Mn	4340.4	365.7	4721.0	438.2	5051.0	536.0	7626.4	707.8	7469.8	...

^{1/} Section 0 of SITC (R)
 Section 0 de CTCI (R)
 Sección 0 de CTCI (R)

^{2/} January to May

Source - Fuente: A Digest of Trade Statistics 1970-1980 CARICOM Secretariat.
UN Yearbook of International Statistics, 1980.

TABLE
TABLEAU 48
CUADRO

Contribution of Food Imports in total Imports %
Importance des produits alimentaires dans les importations totales %
Contribucion de los alimentos en las importaciones totales %

COUNTRY PAYS PAIS	1972	1973	1974	1975	1976	1977	1978	1979	1980	1981
ANTIGUA AND BARBUDA	18.1	15.8	15.2	16.9	22.8	25.8	28.8	41.9	34.3	39.3 ^{1/}
BAHAMAS	10.6	7.8	3.1	2.4	2.4	1.9
BARBADOS	24.2	24.0	24.8	23.3	22.1	20.6	22.1	17.6	17.6	17.1
BELIZE	24.8	26.0	25.8	28.3	24.1	22.3	24.3	24.0	23.2	...
CUBA	22.7	21.7	23.9	17.8	17.2	15.5	16.6
DOMINICA	25.9	32.4	32.1	31.6	33.3	28.4	29.0	25.0	20.0	...
DOM. REPUBLIC	14.1	11.5	...	13.1	13.1	13.4	12.9	...
GRENADA	31.1	34.1	40.7	34.8	32.4	28.9	...
GUYANA	13.9	13.5	7.8	5.9	6.1	8.1	8.8	7.7	6.2	5.9
HAITI	15.5	17.9	14.2	21.3	21.7	18.3	17.7
JAMAICA	14.5	12.4	13.1	11.6	14.0	6.7	19.0	6.5	6.2	6.9
MONTserrat	21.5	23.8	24.4	27.3	25.0	27.5	23.0	21.0	20.9	...
NETHERLANDS ANTILLES	56.9	38.9	21.3	29.0	30.2	39.4
ST KITTS/NEVIS	24.5	23.0	27.7	20.8	23.1	23.0	24.5	21.0
ST LUCIA	19.2	23.3	24.5	25.1	24.0	20.2	20.6	19.1	18.6	...
ST VINCENT	29.0	30.2	29.6	32.3	31.9	28.1	32.7	33.7
SURINAME
TRINIDAD AND TOBAGO	9.1	10.3	6.6	8.8	6.5	8.4	9.3	10.6	9.3	11.2

^{1/} January to May.

Source - Fuente: Table 47
Tableau
Cuadro

TABLE Value of Merchandise Trade: Exports - Total, Food^{1/} In National Currencies
 TABLEAU 49 : Valeur du Commerce : Exportations - Total, Aliments En Monnaies Locales
 CUADRO Valores de Comercio : Exportaciones - Total, Alimentos En Monedas Nacionales

COUNTRY PAYS PAIS	UNIT	1 9 7 2		1 9 7 3		1 9 7 4		1 9 7 5		1 9 7 6	
		TOTAL	FOOD	TOTAL	FOOD	TOTAL	FOOD	TOTAL	FOOD	TOTAL	FOOD
ANTIGUA AND BARBUDA ^{a/}	\$EC '000	34639 ^{b/}	442 ^{b/}	50382	276	58950	184	42999	259	5597	672
BAHAMAS ^{a/}	\$B Million	343.4	...	529.7	...	1008.0	4.7	1050.5	3.3	936	7.5
BARBADOS	\$BDS "	63.1	40.2	83.7	47.9	125.6	77.4	178.2	121.6	137.6	69.4
BELIZE ^{a/}	\$BZE "	31.1	24.6	42.2	31.6	62.6	49.5	102.9	92.4	75.6	51.4
CUBA	Pesos "	770.9	603.3	1153.0	921.9	2236.5	2007.6	2952.2	2730.6	2692.3	2434.5
DOMINICA ^{a/}	\$EC '000	12995	10623	16224	13710	20130	17582	23851	21077	28083	22653
DOM. REPUBLIC	\$RD Million	347.6	247.5	442.1	303.0	656.8	472.2	893.8	679.5	716.4	465.8
GRENADA ^{a/}	\$EC '000	9954	9809	13637	13440	17650	17215	26004	25287	32872	22330
GUYANA ^{a/}	\$G Million	293.3	143.6	281.9	118.6	592.0	354.5	840.7	515.5	694.9	353.3
HAITI ^{F a/}	Gourdes Millions	102.6	52.8	142.6	63.2	162.4	66.8	235.0	104.2
JAMAICA ^{a/}	\$J Million	292.3	62.5	347.7	72.3	653.1	109.6	699.4	179.1	561.6	94.7
MONTSERRAT ^{* a/}	\$EC '000	122	58	138	90	261	209	490	340	781	453
NETHERLANDS ANTILLES ^{*2/}	Guilders Mill.	1364.0	1.6	2464.1	3.5	5814.5	26.6	4307.6	2.3	4534.6	52.6
ST KITTS/NEVIS ^{* a/}	\$EC '000	11409	7585	14317	6725	21952	12986	45087	28851	44690	27975
ST LUCIA ^{a/}	\$EC '000	13673	8920	15036	10837	30934	22570	32040	19386	45622	24270
ST VINCENT ^{a/}	\$EC '000	5951	4907	9362	8008	13799	12764	15397	14099	23673	22432
SURINAME ^F	Sf. Million	314.1	43.7	481.1	54.7	495.3	74.8	542.4	92.6
TRINIDAD AND TOBAGO ^{a/}	\$TT "	1052.5	88.9	1353.1	84.1	3934.1	154.0	3840.0	226.6	5332.7	183.0

^{1/} Section 0 of SITC(R)
 Section 0 de CTCI(R)
 Sección 0 de CTCI(R)

^{2/} Food exports, total SITC(R) Sections 0, 1 and 4
 Exportations d'aliments, total CTCI(R), Sections 0, 1 et 4
 Exportaciones de alimentos, total CTCI(R), Secciones 0, 1 y 4

TABLE
TABLEAU 49 (CONTINUED)
CUADRO

Value of Merchandise Trade: Exports - Total, Food
 Valeur du Commerce: Exportations - Total, Aliments
 Valores de Comercio: Exportaciones - Total, Alimentos
 In National Currencies
 En Monnaies Locales
 En Monedas Nacionales

COUNTRY PAYS PAIS	UNIT	1 9 7 7		1 9 7 8		1 9 7 9		1 9 8 0		1 9 8 1	
		TOTAL	FOOD	TOTAL	FOOD	TOTAL	FOOD	TOTAL	FOOD	TOTAL	FOOD
ANTIGUA AND BARBUDA ^{a/}	\$EC '000	5311	410	12831	686
BAHAMAS ^{a/}	\$B Million	1480.4	9.4
BARBADOS	\$BDS "	151.1	73.1	186.5	72.5	232.7	81.6	337.3	138.9	297.0	85.4
BELIZE ^{a/}	\$BZE "	89.2	66.0	109.8	85.9
CUBA	Pesos "	2918.4	2556.1	3440.1	3116.3	3500.4	3164.1	3967.0	3479.0
DOMINICA ^{a/}	\$EC '000	31602	24856	42401	32160	24701	15683	25212	10450
DOM. REPUBLIC	\$RD Million	782.5	547.3	675.5	425.4	868.6	500.5	961.9	481.9	1188.0	742.5
GRENADA ^{a/}	\$EC '000	37071	...	44496	...	55821	...	45510	41971
GUYANA ^{a/}	\$G Million	652.5	274.3	736.3	354.0	746.4	344.9	977.6	420.1	960.9	434.4 ^e
HAITI ^{F a/}	Gourdes Millions	286.6	144.9	317.9	152.9
JAMAICA ^{a/}	\$J Million	684.7	114.5	1127.5	165.2	1430.9	193.7	1679.0	177.3	1746.5	169.8
MONTSERRAT ^{* a/}	\$EC '000	1099	257	1921	279	1489	638	1771	203
NETHERLANDS ANTILLES ^{*2/}	Guilders Mill.	4753.8	50.8
ST KITTS/NEVIS ^{* a/}	\$EC '000	38287	26806	42637	32906	43940	31969
ST LUCIA ^{a/}	\$EC '000	55595	29938	67014	38693	75617	43479	91078	35459
ST VINCENT ^{a/}	\$EC '000	24885	23285	42100	39319	38099	32661
SURINAME ^F	Sf. Million	551.0	...	734.0	...	792.0
TRINIDAD AND TOBAGO	\$TT "	5189.0	156.0	4802.7	131.2	6175.2	166.8	9715.7	172.0	8351.1	156.8

^{a/} Domestic exports only
 Seulement exportations domestiques
 Unicamente exportaciones domesticas

^{b/} Total exports
 Exportations totales
 Exportaciones totales

TABLE
TABLEAU 50
CUADRO

Contribution of Food Exports in total Exports %
Importance des produits alimentaires dans les importaciones totales %
Contribución de los alimentos en las importaciones totales %

COUNTRY PAYS PAIS	1972	1973	1974	1975	1976	1977	1978	1979	1980	1981
ANTIGUA AND BARBUDA	1.3	0.5	0.3	0.6	12.0	7.7	5.3
BAHAMAS	0.5	0.3	0.8	0.6
BARBADOS	63.7	57.2	61.6	58.2	57.4	48.4	38.9	55.1	41.2	28.7
BELIZE	79.1	74.9	79.1	89.8	68.0	74.0	78.2
CUBA	78.3	80.0	89.8	92.5	90.4	87.6	90.6	90.4	87.7	...
DOMINICA	81.7	84.5	87.3	88.4	80.7	78.6	75.8	63.5	41.4	...
DOM. REPUBLIC	71.2	68.5	71.9	76.0	65.0	69.9	63.0	57.6	50.1	62.5
GRENADA	98.5	98.6	97.5	97.2	98.5	92.2	...
GUYANA	49.0	42.1	60.0	61.3	50.8	42.0	48.1	46.2	43.0	45.2
HAITI	...	51.4	44.3	41.1	44.3
JAMAICA	21.3	20.8	16.8	25.6	16.9	16.7	14.6	13.5	10.6	9.7
MONTSERRAT	47.5	65.2	80.1	69.4	58.0	23.4	14.5	42.8	11.5	...
NETHERLANDS ANTILLES	0.1	0.1	0.5	0.1	1.2	1.1
ST KITTS/NEVIS	66.5	47.0	59.2	63.9	62.6	70.0	77.2	72.8
ST LUCIA	65.2	72.1	73.0	60.5	53.2	53.8	57.7	57.5	38.9	...
ST VINCENT	82.5	85.5	92.5	91.6	94.7	93.6	93.4	85.7
SURINAME	...	13.9	11.4	15.1	17.1
TRINIDAD AND TOBAGO	8.4	6.2	3.9	5.9	3.4	3.0	2.7	2.7	1.8	1.9

SOURCES SOURCES FUENTES

UNITED NATIONS PUBLICATIONS
PUBLICATIONS DES NATIONS UNIES
PUBLICACIONES DE LAS NACIONES UNIDAS

UN Demographic Yearbook, 1979

UN Statistical Yearbook, 1980

UN Yearbook of National Accounts Statistics, 1979

UN Yearbook of International Trade Statistics, 1979

UN International Financial Statistics (Monthly) Vol. XXXV No. 4, April 1982

FAO Production Yearbooks, 1979, 1980, 1981

FAO Yearbook of Fisheries Statistics, 1979

FAO Monthly Statistical Bulletin

FAO Trade Yearbook, 1980

CEPAL - Economic Survey of Latin America, 1980

Statistical Yearbook of Latin America, 1979

UN/ECLA, Office for the Caribbean, Port-of-Spain

ECLA/POS 76/5 - Agricultural Statistics of the Caribbean Countries, 1976

CEPAL/CARIB 78/8 - Agricultural Statistics of the Caribbean Countries, 1978

CEPAL/CARIB 79/13 - Economic Activity - 1978 - in Caribbean Countries

CEPAL/CARIB 80/5 - Economic Activity - 1979 - in Caribbean Countries

CEPAL/CARIB 81/10 - Economic Activity - 1980 - in Caribbean Countries

OFFICIAL SOURCES	SOURCES OFFICIELLES	FUENTES OFICIALES
ANTIGUA	- <u>Statistical Yearbook 1978</u> , Statistics Division, Ministry of Finance	
	- <u>Annual Trade Reports</u> , Statistics Division, Ministry of Finance	
	- <u>National Accounts Statistics</u> , Detailed Estimates of Gross Domestic Product 1976-1977 with Summary 1973-1977, Statistics Division, Ministry of Finance	
	- Data supplied CEPAL - données fournies à la CEPAL - datos suministrados a la CEPAL	
BAHAMAS	- <u>Quarterly Review</u> , Vol. 8, No. 4, Dec. 1981, The Central Bank of the Bahamas	
	- <u>Agricultural and Fishing Statistics Report</u> (Quarterly), Department of Statistics	
	- <u>Statistical Abstract</u> , Department of Statistics	
	- <u>External Trade Statistics Report</u> (Annual), Department of Statistics	
	- <u>Report of the 1978 Census of Agriculture</u> , Ministry of Agriculture, Bahamas	
	- Data supplied CEPAL - données fournies à la CEPAL - datos suministrados a la CEPAL	
BARBADOS	- <u>Barbados Economic Report</u> 1980, 1981, Ministry of Finance and Planning	
	- <u>Annual Statistics Digest</u> 1980, Central Bank of Barbados	
	- <u>Economic and Financial Statistics</u> , Central Bank of Barbados	
	- <u>Quarterly Trade Report</u> , Statistical Service	
	- <u>Annual Abstract of Statistics</u> , Statistical Service	
	- Data supplied CEPAL - données fournies à la CEPAL - datos suministrados a la CEPAL	

- BELIZE
- Economic Survey 1978-1979, Central Planning Unit, Ministry of Finance and Economic Development
 - Annual Trade Report, Ministry of Trade and Development
 - Annual Abstract of Statistics 1978/1979, 1980; Statistics Unit of the Central Planning Unit, Ministry of Finance and Development
 - Agriculture in Belize - Facts and Figures 1975, 1978, Ministry of Agriculture
 - A Summary of Statistics 1979, Ministry of Natural Resources, Department of Agricultural Statistics
 - National Accounts Statistics, Central Planning Unit
 - Data supplied CEPAL - données fournies à la CEPAL - datos suministrados a la CEPAL
- CUBA
- Anuario Estadístico de Cuba, Comité Estatal de Estadística
 - Compendio del Anuario Estadístico de la República de Cuba 1977, Comité Estatal Estadística
 - Data supplied CEPAL - données fournies à la CEPAL - datos suministrados a la CEPAL
- DOMINICA
- Agricultural Census 1975, Dominica
 - Annual Statistical Digest, Statistical Division, Ministry of Finance
 - Annual Overseas Trade Reports, Statistical Division, Ministry of Finance
 - Data supplied CEPAL - données fournies à la CEPAL - datos suministrados a la CEPAL
- DOMINICAN REPUBLIC
- Boletín Mensual, Banco Central de la República Dominicana
 - Data supplied CEPAL - données fournies à la CEPAL - datos suministrados a la CEPAL

- GRENADA
- Abstract of Statistics 1979, Central Statistical Office
 - Annual Overseas Trade Report, Statistical Department of the Ministry of Finance
 - Agricultural Census 1975, Grenada
 - Data supplied CEPAL - données fournies à la CEPAL - datos suministrados a la CEPAL
- GUYANA
- Annual Statistical Abstracts, Statistical Bureau, Ministry of Economic Development
 - Monthly Account Relating to External Trade, Statistical Bureau, Ministry of Economic Planning and Finance
 - Statistical Bulletin (Monthly), Bank of Guyana
 - Annual Report 1980, Bank of Guyana
 - Data supplied CEPAL - données fournies à la CEPAL - datos suministrados a la CEPAL
- HAITI
- Bulletin Trimestriel de Statistique, Department du Plan, Institut Haïtien de Statistique et d'Informatique
 - Annuaire du Commerce Extérieur d'Haiti, Departement des Finances et des Affaires Economiques
- JAMAICA
- Statistical Abstract, Department of Statistics
 - Production Statistics, Department of Statistics
 - Economic and Social Survey, National Planning Agency
 - National Income and Product, Department of Statistics
 - External Trade Bulletin (Monthly), Department of Statistics

- MONTserrat
- Statistical Digest, Statistical Office
 - Preliminary Overseas Trade Report 1981, including Trade Statistics since 1960, Statistical Office
 - Data supplied CEPAL - données fournies à la CEPAL - datos suministrados a la CEPAL
- ST. KITTS-NEVIS
- Statistical Digest 1978; Statistical Unit, Ministry of Trade, Development, Industry and Tourism
- ST. LUCIA
- Annual Statistical Digest, Statistical Department, Ministry of Development, Planning and Statistics
 - Overseas Trade of St. Lucia, Statistical Department, Ministry of Development, Planning and Statistics
 - Agricultural Statistics: The Agricultural Census Data of St. Lucia 1973/1974 Ministry of Agriculture
 - Data supplied CEPAL - données fournies à la CEPAL - datos suministrados a la CEPAL
- ST. VINCENT
- National Accounts of St. Vincent, 1975-1979, UN/CARICOM Statistics Project, CARICOM
 - Digest of Statistics, Statistical Unit, St. Vincent
 - Annual Trade Report - Statistical Unit
 - Census of Agriculture for St. Vincent 1972/1973. British Development Division, Barbados. Nov. 1975
 - Data supplied CEPAL - données fournies à la CEPAL - datos suministrados a la CEPAL

SURINAME

- "A Proposal for an Agricultural Sector Programme 1982-1986", Department of Planning and Development, Ministry of Agriculture, Animal Husbandry and Fishing, Nov. 1981
- Agrarisch - Statistische gegevens 1970-1979 (Agricultural Statistics) Ministerie Van Landbouw, Veeteelt en Visserij
- Third Census of Agriculture Suriname Nov. 1969, Ministry of Agriculture, Animal Husbandry and Fisheries
- Data supplied CEPAL - données fournies à la CEPAL - datos suministrados a la CEPAL

TRINIDAD AND TOBAGO

- The Gross Domestic Product of the Republic of Trinidad and Tobago, 1968-1977 and 1966-1976, Central Statistical Office
- Quarterly Agricultural Report, Central Statistical Office
- Economic Indicators, (Quarterly), Central Statistical Office
- Annual Statistical Digest, Central Statistical Office
- Annual Overseas Trade Reports, Central Statistical Office
- Overseas Trade Bi-monthly Reports, Central Statistical Office
- Data supplied CEPAL - données fournies à la CEPAL - datos suministrados a la CEPAL

CARICOM

- A Digest of Trade Statistics of Caribbean Community States, 1960-1976, CARICOM Secretariat, Guyana
- National Accounts Statistics 1970-1980, Caribbean Community Countries, CARICOM Secretariat
- Statistics Yearbook, 1978, CARICOM Secretariat

- ECCM
- Abstract of National Accounts - 1979, ECCM Secretariat
 - Annual Trade Digest 1979, East Caribbean Common Market (ECCM) Secretariat
- CDB
- Small Farming in the Less Developed Countries of the Commonwealth Caribbean
(a study prepared for CDB by Weir's Agricultural Consulting Services Ltd.)



