

NACIONES UNIDAS

CONSEJO
ECONOMICO
Y SOCIAL



LIMITADO
CEPAL/MEX/74/5/Rev.1
Febrero de 1974

ORIGINAL: ESPAÑOL

COMISION ECONOMICA PARA AMERICA LATINA

HONDURAS: NOTAS PARA EL ESTUDIO ECONOMICO
DE AMERICA LATINA, 1973

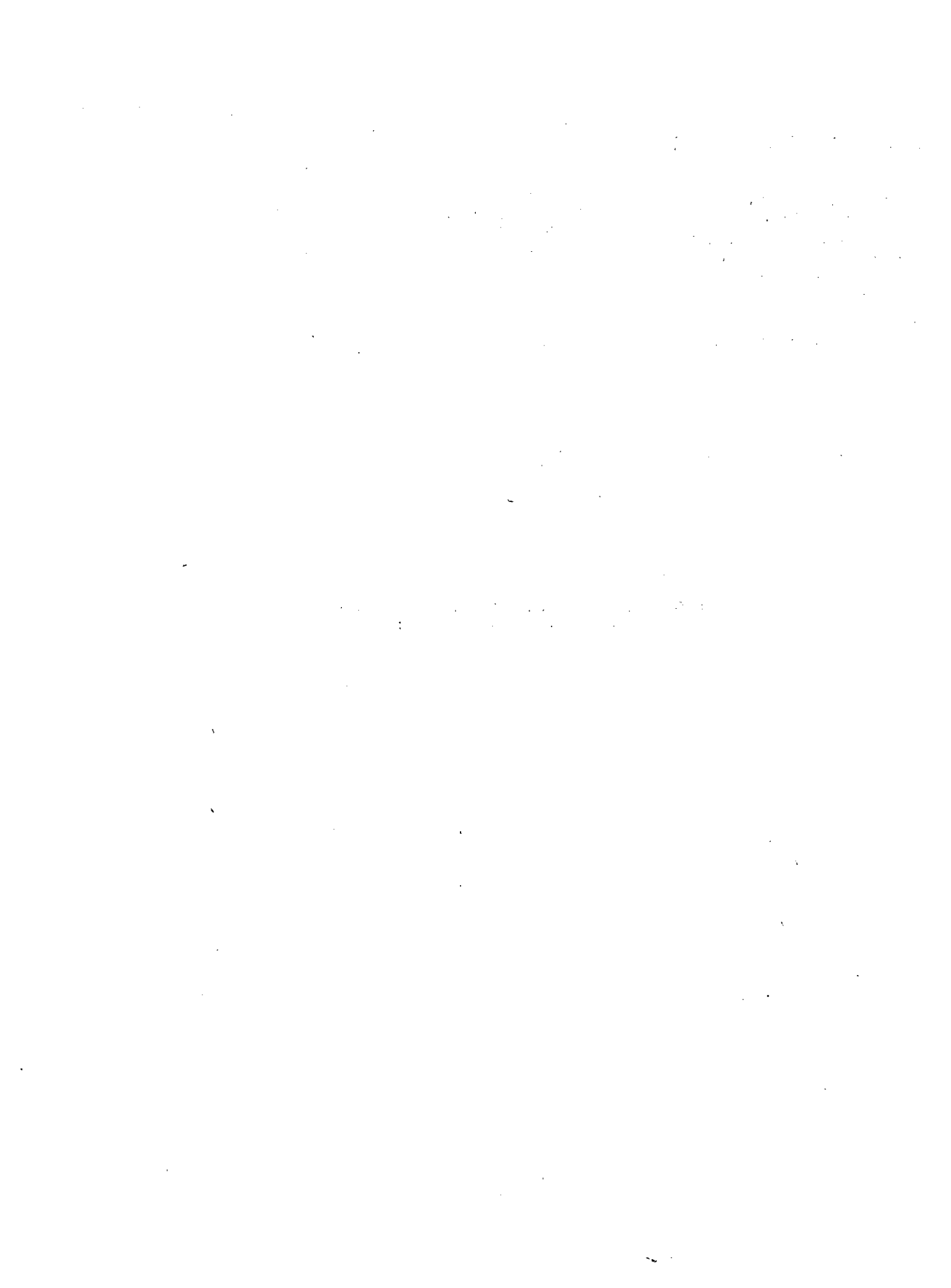

INDICE

	<u>Página</u>
1. Evolución global de la economía	1
2. El sector externo	4
3. Finanzas públicas	7
4. Moneda y crédito	9

Cuadros

1 Oferta y demanda globales, 1969 a 1973	13
2 Producto interno bruto a costo de factores por sectores de actividad económica, 1969 a 1973	14
3 Comercio exterior, valores y números índices, 1969 a 1973	15
4 Balanza de pagos, 1969 a 1973	17
5 Valor, cuántum e índices de valor unitario de los principales productos exportados, 1969 a 1973	19
6 Ingresos y gastos corrientes del Gobierno Central, 1969 a 1973	20
7 Ingresos tributarios del Gobierno Central, 1969 a 1973	21
8 Balance consolidado del sistema bancario, 1969 a 1973	22
9 Destino del crédito concedido por el sistema bancario, 1969 a 1973	23
10 Índice de precios al consumidor, 1969 a 1973	24

10/10/10

10/10/10

10/10/10
10/10/10
10/10/10
10/10/10

10/10/10
10/10/10

10/10/10
10/10/10

10/10/10
10/10/10

10/10/10
10/10/10

10/10/10
10/10/10

10/10/10
10/10/10

10/10/10
10/10/10

10/10/10
10/10/10

10/10/10
10/10/10

1. Evolución global de la economía

La actividad económica de Honduras mantuvo, durante 1973, el crecimiento pausado del año anterior, al observar nuevamente incrementos próximos al 3 por ciento para situarse en niveles cercanos a los 1 270 millones de lempiras. (Véase el cuadro 1.)

Por el lado de la demanda, a diferencia del año pasado, las erogaciones en la inversión se fortalecieron apreciablemente --10 por ciento de incremento en contraste con una disminución de casi 12 por ciento--, reforzando los efectos del mayor dinamismo acusado por las exportaciones. Desde el ángulo de los sectores productivos, el estancamiento de la actividad agropecuaria incidió para que se mantuviera prácticamente el mismo ritmo de crecimiento del producto total observado en 1972, pese a que en la mayoría de los otros sectores se apreció una expansión relativamente más intensa que repercutió a su vez en un incremento de las importaciones. (Véanse los cuadros 1 y 2.)

La situación indefinida en cuanto a la política de desarrollo que prevaleció durante 1971 y 1972, influyó decisivamente sobre los gastos destinados a la formación de capital fijo, los cuales experimentaron descensos apreciables en dicho período. Durante 1973, sin embargo, los cambios administrativos realizados alentaron la inversión. Especialmente significativa parece haber sido la recuperación de la inversión privada, la cual, apoyada por los efectos multiplicadores del sector externo, las mejores expectativas derivadas del incentivo de mayores erogaciones públicas y la situación más estable en materia de relaciones comerciales con la región centroamericana, mostró aumentos próximos al 12 por ciento, en contraste con la disminución de 6.7 por ciento anotada durante 1972. Las mejores perspectivas asociadas a la definición y difusión de la política gubernamental --plasmada en el plan nacional de desarrollo-- podrían influir para que los inversionistas privados asumieran en los próximos años un papel más activo en el crecimiento económico del país.

Aunque con menor intensidad que los gastos privados de inversión, la reactivación de la formación pública de capital contribuyó a reforzar el crecimiento económico del año, pero no por ello dejaron de sentirse las

/dificultades

dificultades que surgieron para poner en ejecución una política gubernamental tendiente a renovar los estímulos al desarrollo nacional. Por esta razón, aun cuando el gasto de capital del sector público se situó en aproximadamente 50 millones de lempiras, se mantuvo a un nivel inferior al del bienio 1969-70.

No obstante los efectos multiplicadores derivados de las mayores inversiones realizadas, los gastos de consumo acusaron las repercusiones del aumento de los precios durante 1973, que superó en intensidad al registrado en los comienzos del presente decenio. Así las erogaciones en consumo, tanto del gobierno general como del sector privado, alcanzaron conjuntamente un ritmo cercano al 3 por ciento, rebasando por muy escaso margen las tasas observadas anteriormente, en particular las del bienio precedente. El monto global de los gastos de consumo llegó a un nivel de aproximadamente 1 100 millones de lempiras.

Tras la recesión experimentada en 1972, las exportaciones crecieron un 5 por ciento a precios constantes, alza moderada aunque insuficiente para irradiar efectos dinamizadores de significación en el aparato productivo. De todas formas, 1973 se caracterizó por un incremento superior de los precios de venta al exterior (5.2 por ciento en promedio, comparado con 3.9 por ciento en 1972), fenómeno que contribuyó al fortalecimiento de la disponibilidad de divisas para atender las mayores importaciones. Particularmente importantes fueron los aumentos de volumen físico en las exportaciones de café, madera y carne refrigerada, que permitieron compensar con creces la declinación, por segundo año consecutivo, de las ventas externas de banano. Por otro lado, las mejores cotizaciones internacionales de aquellos productos y también del azúcar, influyeron decisivamente en el crecimiento acelerado del valor unitario medio de las exportaciones.

La estructura y modalidad de las actividades productivas --altamente dependientes del exterior y relativamente inelásticas--, la disminución de la oferta de bienes de consumo esenciales (maíz, frijol, arroz y legumbres) por el efecto de la sequía del año anterior, la necesidad de reponer inventarios tomando en cuenta los dos años inmediatos de sucesiva reducción de importaciones, y los acuerdos efectuados con países centroamericanos para

/el restablecimiento

el restablecimiento parcial del libre comercio, condujeron a un intenso acrecentamiento de las compras externas --12.2 por ciento en contraste con disminuciones del 13 y el 5 por ciento en 1971 y 1972, respectivamente-- no obstante el rápido incremento que experimentaron los valores unitarios. Indicadores preliminares disponibles señalan así, un ensanchamiento de la brecha en los pagos corrientes con el exterior directamente asociado al efecto del intercambio comercial.

Es probable que las rigideces de la oferta interna para determinados productos y las debilidades en el abastecimiento provocadas por el déficit de la cosecha anterior, junto con el rápido crecimiento de los precios de las importaciones, hayan sido las causas principales de que durante 1973 se intensificaran las presiones inflacionarias, especialmente en el renglón de vestuario y alimentos. (Véase el cuadro 10.) Por ello, los estímulos a la demanda doméstica --generada básicamente por una política de crédito relativamente flexible y orientada especialmente a reactivar al sector manufacturero--, la construcción y la ganadería tendieron a ajustarse más por el lado de los precios que por la vía de incrementos de la producción real. Con todo, comparativamente con el resto de los países centroamericanos, el ritmo de aumento de los precios en Honduras fue considerablemente menos intenso, lo cual hasta cierto punto respondió a la aplicación, en escala más amplia, de instrumentos de control y fijación directa de los niveles a que podrían llegar los precios al consumo de un importante sector de alimentos básicos.^{1/}

A raíz del conflicto bélico de 1969, los problemas de Honduras se han acentuado no sólo por efectos derivados de la estrechez del mercado interno --que se puso ampliamente de relieve al funcionar la economía relativamente al margen de las corrientes comerciales con el resto de Centroamérica-- sino también por las fluctuaciones significativas de las exportaciones y la lentitud con que se ha venido instrumentando un conjunto de proyectos que contribuiría a la transformación de las condiciones en que se desenvuelve actualmente la economía hondureña. No obstante, cabe destacar que durante

^{1/} Véase al respecto el Decreto No. 55 del 28 de junio de 1973, que entró en vigencia en septiembre del mismo año.

1973 se avanzó significativamente en el diseño de una estrategia de crecimiento apoyada en la adecuada jerarquización de los obstáculos al desarrollo global y sectorial y en la identificación de las acciones prioritarias del sector público. También ha sido satisfactorio el resultado de los esfuerzos de coordinación del aparato institucional y administrativo y se ha puesto énfasis en la formulación de programas que respondan a los requerimientos efectivos de las principales actividades productivas y del desarrollo social.

2. El sector externo

De acuerdo con estimaciones preliminares, el saldo en cuenta corriente de la balanza de pagos mostró un déficit de 35.7 millones de dólares para 1973, cifra sustancialmente mayor a la de 1972 en casi 26 millones de dólares.

El ensanchamiento de la brecha de los pagos corrientes obedeció fundamentalmente al comportamiento del intercambio comercial. En efecto, mientras que en 1972 el balance comercial alcanzó un superávit de 31.3 millones de dólares, en 1973 se redujo a sólo 4.8 millones. Los demás componentes de la cuenta corriente mantuvieron su tendencia histórica ascendente con ligeras variaciones. (Véase el cuadro 4.)

Mientras las exportaciones en valores corrientes crecieron 11.6 por ciento, debido principalmente al dinamismo de las colocaciones de café, madera y productos no tradicionales a Centroamérica, las importaciones lo hicieron a una tasa algo mayor al 28 por ciento, merced al efecto combinado de una política predeterminada de reposición de inventarios, de las necesidades de complementación de abastecimientos, de los mayores requerimientos de insumos --derivados en especial del crecimiento manufacturero, que se elevó a una tasa más rápida que en 1972--, y del aumento de la inversión total. (Véanse los cuadros 3 y 5.) Fue necesario incrementar la importación con el objeto de satisfacer en mayor medida la demanda de productos básicos. Se advierten en especial fuertes incrementos en productos alimenticios, bebidas y tabaco y en bienes de capital, en correspondencia con el aumento de la inversión privada. Se estima que la importación de maquinaria y equipo alcanzó aproximadamente 56.0 millones de dólares, destacando la mayor ponderación de los bienes agrícolas e industriales.

/En la

En la relativa recuperación de las exportaciones con respecto al año anterior (11.6 por ciento) destacan principalmente dos aspectos, el deterioro por segundo año consecutivo de las ventas de banano y el ágil comportamiento de las colocaciones de café, madera y carne, determinado por aumentos sustanciales en el volumen (30.2, 11.4 y 29.2 por ciento, respectivamente, en relación con el año anterior) y en los precios internacionales. (Véase de nuevo el cuadro 5.) Por lo que al café se refiere, Honduras exportó un volumen que no se había logrado en los años anteriores, como resultado de aumentos considerables en la producción, derivados de la puesta en marcha de los planes de renovación de plantaciones del INCAFE.^{2/} En cuanto a la demanda, es importante señalar el nivel de precios internacionales alcanzado en 1973 como resultado de la política conjunta de regulación de la oferta de los productores latinoamericanos.

La entrada de divisas por ventas de carne fue de 19.2 millones de dólares para 1973, aprecialemente superior a la del año previo. Esto se debió a la ejecución de programas ganaderos respaldados por créditos concedidos por el Banco Nacional de Fomento (aproximadamente 20 millones de lempiras en 1973).

Las ventas de madera representaron 37.3 millones de dólares (37.6 por ciento de incremento con respecto a 1972) y se observa una tendencia al alza en los últimos años como consecuencia de una demanda favorable en el corto plazo y con muchas perspectivas en el mediano y largo plazo. En este sentido las medidas de fomento ejecutadas en el sector forestal, se apoyarán en el funcionamiento de la Corporación Hondureña de Desarrollo Forestal,^{3/} empresa paraestatal cuyo objetivo será el aprovechamiento racional de este importante recurso potencial mediante el control de los bosques, su conservación, industrialización y comercialización de los productos derivados. Por otra parte, y con el propósito de expandir la exportación de este producto, el gobierno hondureño puso en vigencia el Decreto No. 51 que modifica la base impositiva, con el objeto de participar más de los beneficios derivados de esta actividad.

^{2/} Durante 1972/73 se produjeron 885 751 sacos de café y se exportaron 685 741.

^{3/} Véase el Decreto Ley No. 103.

Durante 1973, el comercio de Honduras con Centroamérica fue progresivamente encaminándose dentro del régimen de convenios bilaterales que se había iniciado con Nicaragua en 1972, suscribiéndose en el transcurso de este año (el 10 de febrero de 1973 y el 26 de mayo de 1973) los tratados con Guatemala y Costa Rica. Algunas estimaciones indican que las exportaciones de Honduras se incrementaron a razón de aproximadamente 50.0 por ciento en relación con las ventas de 1972. No obstante, el crecimiento de las importaciones fue muy superior al dinamismo mostrado por las exportaciones y el déficit comercial se amplió apreciablemente (24.7 millones de dólares en 1973, contra 15.7 en 1972). Destaca en particular el saldo negativo con Guatemala que pasó de 8.1 millones de dólares en 1972 a 14.0 en 1973.

Cabe resaltar, no obstante, que ciertas medidas de fomento adoptadas por el gobierno hondureño podrían generar en el corto plazo mayores exportaciones de productos no tradicionales.^{4/} Por otro lado, se puede esperar también que la reactivación económica de los sectores primarios y de las manufacturas, en función de la puesta en marcha de los planes de desarrollo, contribuiría a la vez a disminuir la brecha del comercio.

En los movimientos de capital se observa que, a pesar del incremento considerable en la entrada de capitales, principalmente de largo plazo, y del mejoramiento de las exportaciones, no fue posible compensar el saldo negativo, por lo que hubo necesidad de utilizar reservas del Banco Central en el financiamiento de pagos al exterior. Por otra parte, la inversión directa casi se duplicó con respecto a 1972 (8.4 millones de dólares), lo que está vinculado directamente con los mayores requerimientos financieros para el crecimiento de la inversión real.

Por lo que toca a las perspectivas de mejoramiento del balance comercial, por un lado, en las negociaciones entre Honduras y El Salvador se han tratado cuestiones que interesan directamente al Mercado Común --como la reapertura de las vías de comunicación y lo referente a intercambios de población--, y por otro, el Comité de Alto Nivel (CAN) para el

^{4/} Véase más adelante la sección 4.

perfeccionamiento y la reestructuración del Mercado Común ha examinado los factores que vienen entorpeciendo la marcha de la integración, solicitando para ello los puntos de vista de los organismos regionales y de los gobiernos, así como sus propuestas para el desarrollo integrado.

3. Finanzas públicas

Básicamente, como resultado del incremento de los volúmenes físicos de exportación de café, de los altos precios logrados en las ventas externas de madera, del alza de los valores corrientes de la importación, y en parte también por el fortalecimiento de los mecanismos de recaudación de los gravámenes directos, los ingresos ordinarios del Gobierno Central se elevaron en 13 por ciento frente al 7.3 por ciento observado en el año anterior. Al mismo tiempo, a consecuencia de la aplicación de expedientes más rigurosos en el control de los gastos de las diferentes entidades de prestación de servicios administrativos, las erogaciones corrientes se incrementaron en menos de 3 por ciento, tasa inferior a la de 1972, que refleja sobre todo los mayores desembolsos por el pago de intereses, resultado del creciente endeudamiento interno y externo de períodos anteriores. (Véase el cuadro 6.) El ahorro del Gobierno Central reflejó así un importante aumento al pasar de 30 millones de lempiras a más de 50 millones, lo que a su vez permitió que, a diferencia del año anterior, el excedente de la cuenta corriente superara ampliamente los volúmenes requeridos por la amortización de la deuda estatal. Estos compromisos, por lo demás, no variaron prácticamente en valores absolutos.

Junto con el mejoramiento en el manejo de las finanzas corrientes del sector público ya señalado, se observó un cambio sustancial en la composición de los flujos compensatorios del déficit global, pues contrariamente a la importancia que había venido tomando el crédito interno --en su mayor parte procedente del sistema bancario-- para cubrir la brecha de los pagos totales del gobierno, se recurrió en el presente ejercicio a una participación relativamente elevada de préstamos foráneos de largo plazo, los cuales llegaron a representar casi dos terceras partes del desequilibrio global, en comparación con un 40 por ciento en 1972. Este hecho no implicó de todas

/maneras,

maneras, un incremento significativo en la utilización de fondos de origen externo, sino que fue más bien la consecuencia del pausado crecimiento de la inversión real, de las menores transferencias de capital a ciertos organismos y fondos descentralizados y de las decisiones que indujeron a un cambio en la orientación de los recursos del crédito bancario, dirigidos a fortalecer actividades de producción susceptibles de generar en forma sostenida bienes inmediatamente disponibles.

Como se mencionó, el incremento de la recaudación tributaria mostró un ritmo bastante superior al del año anterior. A este respecto, cabe señalar la fuerte elevación de los gravámenes que inciden sobre el comercio exterior y que en algunos casos más que duplicaron su rendimiento. En ese sentido, estimaciones preliminares indican que las mayores colocaciones de café determinaron que en los primeros nueve meses del presente año se recaudaran más de 6 millones de lempiras frente a 3.4 millones en igual período de 1972, en tanto que por efecto de la variación de los precios internacionales y superiores volúmenes físicos vendidos, la captación de impuestos por las exportaciones de madera ascendió a 2.3 millones de lempiras en contraste con el promedio de un millón de lempiras obtenido históricamente. No obstante ese dinamismo excepcional, la tributación sobre las exportaciones sigue representando un porcentaje relativamente bajo del total de los ingresos tributarios, hecho que se asocia, en cierta medida, a la sucesión de fenómenos climáticos que han impedido el fortalecimiento de la producción y las ventas de banano. (Véase el cuadro 7.) Pese a la recesión de las actividades económicas de los últimos períodos, se observaron diferencias positivas apreciables en el rendimiento fiscal de los impuestos directos. Por ejemplo, la recaudación del impuesto a la renta se elevó casi 9 por ciento, en contraste con la declinación moderada pero persistente de estas entradas fiscales que se había venido apreciando. El resultado del presente ejercicio se atribuye, como ya se dijo, a la instrumentación de mecanismos más rigurosos de control de las obligaciones y al perfeccionamiento de normas y procedimientos administrativos, que de persistir en los próximos años, pueden determinar un robustecimiento significativo de los ingresos públicos, dados los elevados coeficientes de evasión que aún siguen prevaleciendo.

/Todo indica

Todo indica que el crecimiento de los impuestos indirectos (casi 15 por ciento frente a 7 por ciento en 1972) se debió más al alza de los precios internos que al incremento de las transacciones reales, campo al que también se aplicaron procedimientos más afinados de control. Por último, la variación en los impuestos a la importación, aunque mayor que la del año precedente (13 por ciento frente a 7.5) permite suponer la existencia de un amplio margen para superar las características relativamente rígidas del sistema tributario, al observar la falta de correspondencia entre el crecimiento de los ingresos fiscales y el aumento de los volúmenes corrientes de las compras al exterior. (Véanse de nuevo los cuadros 6 y 7.)

En razón de las acciones emprendidas para la reorganización de los mecanismos administrativos y de gestión del sector público, como paso previo a la puesta en funcionamiento de los nuevos planes económicos, la inversión estatal se concentró en el desarrollo y ampliación de proyectos iniciados en años anteriores, sin que de hecho se introdujeran variantes destacables en la pauta de asignación de los recursos destinados a la formación de capital. En consecuencia, el incremento experimentado por el gasto de inversión se explica fundamentalmente por la continuidad y el reforzamiento de los proyectos principales de la rama de transporte y comunicaciones, entre los que sobresalen la pavimentación de la carretera Puerto Cortés-Frontera con Guatemala, la construcción de caminos vecinales y de acceso a zonas agrícolas y la construcción y pavimentación de la ruta Tegucigalpa-Danlí. También se destacó durante el año el fortalecimiento de los gastos de inversión en obras comunales, aunque dichas erogaciones presentan todavía volúmenes relativamente bajos en comparación con el conjunto de las obras públicas.

4. Moneda y crédito

La evolución satisfactoria de las reservas internacionales en el primer trimestre del año, como consecuencia del gran dinamismo que cobraron las exportaciones en ese período --particularmente influidas por los excepcionales precios de venta del café--, y el fortalecimiento que mostraban las

finanzas públicas a raíz del comportamiento del sector externo y de las medidas de ajuste efectuadas en relación con los gastos, permitieron instrumentar programas relativamente ambiciosos de apoyo a los sectores productivos y a las actividades comerciales.

Como resultado de lo anterior, el crédito al sector privado alcanzó a septiembre de 1973 un volumen de 472 millones de lempiras, lo que se tradujo en un crecimiento de 18.7 por ciento, tasa bastante mayor que la alcanzada en 1972. (Véase el cuadro 8.) A este incremento influyeron decisivamente los volúmenes de crédito otorgados a la industria, la ganadería, la construcción y el comercio, cuyos saldos de colocación a la última fecha disponible (agosto de 1973) resultaron superiores en más de 20 por ciento a los del mismo período del año anterior. (Véase el cuadro 9.)

Las operaciones de crédito relacionadas con el conjunto del sector agrícola no experimentaron variación, si bien el análisis de los principales rubros tradicionalmente atendidos por el sistema bancario muestra una desafectación de fondos en los sectores cafetalero y algodonero --especialmente en el primero-- derivada del crecimiento de los ingresos corrientes que los productores recibieron del exterior. Esta liberación de los márgenes de crédito previamente asignados a las citadas explotaciones permitió ampliar el financiamiento de la caña de azúcar, de los granos básicos y de otros cultivos en el marco de una política que procuró estimular, en el primer caso, la incorporación de nuevas tierras a la producción de excedentes con perspectivas de exportación favorables y, en el segundo, la reactivación de la oferta de bienes de consumo esencial y de insumos destinados al procesamiento industrial.

La importancia concedida al ensanchamiento de las exportaciones no tradicionales a Centroamérica se reflejó en acciones y medidas de política crediticia destinadas a apuntalar la potencialidad de los acuerdos bilaterales de comercio como instrumentos básicos de regulación del intercambio con la región. Así, la mencionada elevación del financiamiento bancario a la industria obedeció, en parte, a los ajustes efectuados en la escala de prioridades del crédito selectivo y más que nada a la creación de líneas

especiales de redescuento bancario a tasas preferenciales de interés, que conformaron los aspectos destacables de un esquema de complementación del tratamiento de libre comercio sin reciprocidad concedido por los mencionados convenios a una extensa lista de productos originarios del sector manufacturero hondureño. Estos mecanismos se aplicaron también, aunque en menor grado, al fortalecimiento de ciertas actividades sustitutivas de importaciones que se han ido gestando al amparo de la protección arancelaria prevaleciente en el país en los últimos años.

El proceso ascendente de reservas internacionales que, como se ha dicho, caracterizó el comportamiento de los pagos al exterior en el transcurso de los primeros meses, se debilitó posteriormente al disminuir los excedentes de la cosecha cafetalera, reducirse los volúmenes mensuales de venta de banano y vigorizarse el ritmo de las compras al exterior conforme se fueron dejando sentir las exigencias de reposición de inventarios y de complementación de abastecimientos de bienes alimenticios. Por lo demás, la expansión acelerada del crédito interno operada desde septiembre del año anterior y reforzada por la instrumentación de estímulos financieros a la oferta, parece haber incidido también en la declinación de las reservas que comenzó a observarse a mediados del año. Los saldos a septiembre permiten observar que los factores internos de creación monetaria ejercieron una influencia mayor que los de índole externa en el ensanchamiento de los volúmenes de medios de pago y depósitos cuasi-monetarios del sistema bancario. En base anual, el crecimiento del medio circulante alcanzó aproximadamente el 25 por ciento, tasa que supera ampliamente a la de 1972 (14.3 por ciento). (Véase de nuevo el cuadro 8.) A pesar de que la elevación de los precios y los mayores volúmenes de transacciones reales demandaron condiciones más holgadas de financiamiento, la liquidez de la economía registró en apariencia montos relativamente altos, lo cual exigirá el fortalecimiento de las políticas para controlar posibles incrementos de la demanda, incluso mediante la desviación de los excedentes de numerario hacia activos financieros de menor movilidad. En ese sentido, desde el punto de vista de la estabilización de los precios y de la disminución de las presiones sobre el balance de pagos, resultaron alentadores el incremento de

la tasa de expansión de los depósitos no monetarios (18.2 por ciento frente a 15 por ciento en el año precedente) y, en particular, el vigoroso impulso de las inversiones de más largo plazo del sector privado en el sistema bancario (valores, ahorro especializado y otras obligaciones), que crecieron en más de 30 por ciento, reforzando la tendencia expansionista que se iniciara en 1972, así como la reducción del financiamiento inflacionario del déficit fiscal. En esas condiciones, es probable que existan márgenes de alguna importancia, sobre todo si persistieran las condiciones favorables del sector externo para mantener la absorción de recursos del sector privado mediante mecanismos que permitan acrecentar el ahorro financiero y su canalización en gran medida hacia la ejecución de los proyectos de largo plazo, imprescindibles para el fortalecimiento de la economía.

Cuadro 1

HONDURAS: OFERTA Y DEMANDA GLOBALES, 1969 A 1973

	Millones de lempiras de 1960					Tasas anuales de crecimiento			
	1969	1970	1971	1972 a/	1973 a/	1970	1971	1972	1973
Oferta global	1 480.5	1 596.7	1 593.6	1 609.5	1 695.6	7.8	-0.2	1.0	5.3
Producto interno bruto a precios de mercado	1 083.9	1 135.9	1 194.6	1 231.9	1 272.0	4.8	5.2	3.1	3.3
Importaciones de bienes y servicios	396.6	460.8	399.0	377.6	423.6	16.2	-13.4	-5.4	12.2
Demanda global	1 480.5	1 596.7	1 593.6	1 609.5	1 695.6	7.8	-0.2	1.0	5.3
Exportaciones de bienes y servicios	311.8	309.4	329.6	342.0	359.4	-0.8	6.5	3.8	5.0
Formación bruta de capital fijo	208.2	225.6	217.0	191.5	211.0	8.4	-3.8	-11.7	10.1
Pública	75.1	79.1	62.8	47.6	49.9	5.3	-20.6	-24.2	4.8
Privada	133.1	146.5	154.2	143.9	161.1	10.0	5.3	-6.7	11.9
Aumento de existencias	11.6	31.4	-4.6	0.4	18.8				
Gastos de consumo	948.9	1 030.3	1 051.6	1 075.6	1 106.4	8.5	2.1	2.3	2.8
Del gobierno general	125.8	137.0	141.2	144.3	147.6	8.9	3.0	2.2	2.2
Privado	823.1	893.3	910.4	931.3	958.8	8.5	1.9	2.3	2.9

Fuente: CEPAL, a base de cifras oficiales.

a/ Preliminares.

Cuadro 2

HONDURAS: PRODUCTO INTERNO BRUTO A COSTO DE FACTORES POR SECTORES DE
ACTIVIDAD ECONOMICA, 1969 A 1973

	Millones de lempiras de 1960					Tasas anuales de crecimiento			
	1969	1970	1971	1972 <u>a/</u>	1973 <u>a/</u>	1970	1971	1972	1973
<u>Total</u>	<u>984.2</u>	<u>1 031.4</u>	<u>1 085.0</u>	<u>1 118.6</u>	<u>1 155.0</u>	4.8	5.2	3.1	3.3
Agricultura, silvicultura y pesca	358.2	366.5	389.7	396.7	395.1	2.3	6.3	1.8	-0.4
Minas y canteras	19.6	20.2	20.7	21.7	23.0	3.1	2.5	4.8	6.0
Industria manufacturera	132.1	139.8	151.3	158.9	169.0	5.8	8.2	5.0	6.3
Construcción	48.2	51.7	54.1	56.0	59.2	7.2	4.6	3.5	5.7
Electricidad, gas y agua	14.9	17.0	18.4	19.4	20.5	14.1	8.2	5.4	5.7
Transportes y comunicaciones	68.0	70.8	74.0	75.4	78.0	4.1	4.5	2.0	3.5
Comercio	135.0	138.5	142.7	145.6	150.6	2.6	3.1	2.0	3.4
Finanzas	20.3	23.1	24.3	25.5	27.0	13.8	5.2	4.9	5.9
Propiedad de viviendas	74.2	78.6	83.4	88.0	93.3	5.9	6.1	5.5	6.0
Administración pública	32.3	34.8	36.4	37.5	39.0	7.7	4.6	3.0	4.0
Otros servicios	85.3	89.4	93.9	97.0	100.3	4.8	5.1	3.3	3.4

Fuente: CEPAL, a base de cifras oficiales.

a/ Preliminares.

Cuadro 3

HONDURAS: COMERCIO EXTERIOR, VALORES Y NUMEROS INDICES, 1969 A 1973

	1969	1970	1971	1972 ^{a/}	1973 ^{b/}	<u>Tasas anuales de crecimiento</u>			
						1970	1971	1972	1973
<u>Millones de dólares</u>									
Exportaciones	<u>186.9</u>	<u>196.5</u>	<u>215.0</u>	<u>230.7</u>	<u>255.9</u>	5.1	9.4	7.3	10.9
Bienes <u>fob</u>	170.9	178.2	194.1	207.8	231.9	4.3	8.9	7.1	11.6
Servicios	16.0	18.3	20.9	22.9	24.0	14.4	14.2	9.6	4.8
Importaciones	<u>206.2</u>	<u>244.3</u>	<u>219.4</u>	<u>220.8</u>	<u>276.6</u>	18.5	-10.2	0.6	25.3
Bienes <u>fob</u>	169.7	203.4	177.5	176.5	227.1	19.9	-12.7	-0.6	28.7
Servicios	36.5	40.9	41.9	44.3	49.5	12.1	2.4	5.7	11.7
<u>Millones de dólares de 1960</u>									
Exportaciones	<u>155.9</u>	<u>154.7</u>	<u>164.8</u>	<u>171.1</u>	<u>179.7</u>	-0.8	6.5	3.8	5.0
Bienes <u>fob</u>	142.4	140.3	149.3	155.2	163.8	-1.5	6.4	4.0	5.5
Servicios	13.5	14.4	15.5	15.9	15.9	6.7	7.6	2.6	-
Importaciones	<u>198.3</u>	<u>230.4</u>	<u>199.5</u>	<u>188.8</u>	<u>211.8</u>	16.2	-13.4	-5.4	12.2
Bienes <u>fob</u>	163.2	191.9	161.4	150.9	173.5	17.6	-15.9	-6.5	15.0
Servicios	35.1	38.5	38.1	37.9	38.3	9.7	-1.0	-0.5	1.1
Poder de compra de las exportaciones	179.7	185.4	195.5	197.2	195.3	3.2	5.5	0.9	-1.0
Efecto de la relación de los términos del intercambio	23.8	30.7	30.7	26.1	15.6	-	-	-	-

/(Continúa)

Cuadro 3 (Conclusión)

	1969	1970	1971	1972 ^{a/}	1973 ^{b/}	Tasas anuales de crecimiento			
						1970	1971	1972	1973
<u>Indice de valor unitario (1960 = 100)</u>									
Exportaciones	120	127	130	135	142	5.8	2.4	3.9	5.2
Bienes	120	127	130	134	142	5.8	2.4	3.1	6.0
Servicios	119	127	135	144	151	6.7	6.3	6.7	4.9
Importaciones	104	106	110	117	131	1.9	3.8	6.4	12.0
Relación de términos de intercambio	115	120	118	115	108	4.4	-1.7	-2.5	-6.1

Fuente: CEPAL, a base de cifras oficiales.

a/ Preliminar.

b/ Estimaciones.

Cuadro 4

HONDURAS: BALANZA DE PAGOS, 1969 A 1973

(Millones de dólares)

Concepto	1969	1970	1971	1972 ^{a/}	1973 ^{a/}
A. Cuenta corriente					
Exportaciones de bienes y servicios	<u>186.9</u>	<u>196.5</u>	<u>215.0</u>	<u>230.7</u>	<u>255.9</u>
Bienes <u>fob</u>	170.9	178.2	194.1	207.8	231.9
Servicios	16.0	18.3	20.9	22.9	24.0
Importaciones de bienes y servicios	<u>-206.2</u>	<u>-244.3</u>	<u>-219.4</u>	<u>-220.8</u>	<u>-276.6</u>
Bienes <u>fob</u>	-169.7	-203.4	-177.5	-176.5	-227.1
Servicios	-36.5	-40.9	-41.9	-44.3	-49.5
Pago de renta del capital extranjero (neto)	<u>-18.6</u>	<u>-22.6</u>	<u>-23.4</u>	<u>-22.7</u>	<u>-18.2</u>
Sobre inversiones directas	-17.7	-20.0	-18.6	-17.1	-11.3
Otros	-0.9	-2.6	-4.8	-5.6	-6.9
Donaciones privadas netas	3.5	2.9	3.1	3.2	3.2
Saldo en cuenta corriente	<u>-34.4</u>	<u>-67.5</u>	<u>-24.7</u>	<u>-9.6</u>	<u>-35.7</u>
B. Cuenta de capital					
Financiamiento neto externo	<u>34.4</u>	<u>67.5</u>	<u>24.7</u>	<u>9.6</u>	<u>35.7</u>
Fondos extranjeros no compensatorios	<u>38.2</u>	<u>57.6</u>	<u>31.3</u>	<u>30.5</u>	...
Inversión directa	8.8	8.4	7.3	0.7	4.2
Préstamos de largo y mediano plazo	20.8	32.8	26.4	23.2	...
Oficial	<u>20.6</u>	<u>28.5</u>	<u>20.8</u>	<u>15.9</u>	...
Entradas	24.2	33.0	26.3	22.1	...
Amortizaciones	-3.6	-4.5	-5.5	-6.2	...
Privado	<u>0.2</u>	<u>4.3</u>	<u>5.6</u>	<u>7.3</u>	...
Entradas	1.3	5.4	7.1	8.9	...
Amortizaciones	-1.1	-1.1	-1.5	-1.6	...
Pasivos de corto plazo	4.8	12.7	-6.1	3.3	...
Donaciones oficiales	3.8	3.7	3.7	3.3	3.6
Fondos activos nacionales no compensatorios	<u>-2.4</u>	<u>-2.9</u>	<u>-6.9</u>	<u>-16.6</u>	...
De largo plazo	-1.4	-0.5	-1.4	-4.1	...
De corto plazo	-1.0	-2.4	-5.5	-12.5	...

/(Continúa)

Cuadro 4 (Conclusión)

Concepto	1969	1970	1971	1972 ^{a/}	1973 ^{a/}
Errores y omisiones	-3.3	0.9	-0.5	2.0	2.0
Asignaciones de derechos especiales de giro	...	3.2	2.7	3.4	...
Financiamiento compensatorio	1.9	8.7	-1.9	-9.7	...
Préstamos del balance de pagos, atrasos comerciales, pagos diferidos y otros pasivos de las autoridades monetarias	1.3	-	-	0.1	...
Amortizaciones	-	-1.9	-1.4	-0.1	...
Oro y divisas (signo resta: aumento)	3.1	6.1	2.2	-6.6	...
DEG (signo de resta: aumento)	-	-0.2	-2.7	-3.1	...
Posición neta con el FMI	-2.5	4.7	-	-	...

Fuente: Fondo Monetario Internacional y Banco Central de Honduras.

a/ Preliminares.

Cuadro 5

HONDURAS: VALOR, QUANTUM E INDICES DE VALOR UNITARIO DE LOS PRINCIPALES PRODUCTOS EXPORTADOS, 1969 A 1973

	1969	1970	1971	1972 ^{a/}	1973 ^{b/}	Tasas anuales de crecimiento			
						1970	1971	1972	1973
<u>Millones de dólares</u>									
Banano	74.1	75.4	95.7	88.5	82.2	1.8	26.9	-7.5	-7.1
Café	18.5	25.9	23.3	27.3	48.3	40.0	-10.0	17.2	76.9
Carne refrigerada	9.0	9.7	12.6	16.1	19.2	7.8	29.9	27.8	19.3
Maderas	15.3	16.2	19.2	27.1	37.3	5.9	18.5	41.2	37.6
<u>Millones de dólares de 1960</u>									
Banano	63.7	65.6	83.3	76.6	70.5	3.0	27.0	-8.0	-8.0
Café	19.1	19.8	20.1	25.5	33.2	3.7	1.5	26.9	30.2
Carne refrigerada	7.8	8.4	10.4	12.3	13.7	7.7	23.8	18.3	11.4
Maderas	12.1	11.4	11.8	14.4	18.6	-5.8	3.5	22.0	29.2
<u>Indices de valor unitario 1960 = 100</u>									
Banano	116.3	114.9	114.9	115.5	116.6	-1.2	.	0.5	1.0
Café	96.9	130.8	115.9	107.1	145.5	35.0	-11.4	-7.6	35.9
Carne refrigerada	115.4	115.5	121.2	130.9	140.2	0.1	4.9	8.0	7.1
Maderas	126.5	142.1	162.7	188.2	200.5	12.3	14.5	15.7	6.5

Fuente: CEPAL, a base de cifras oficiales.

a/ Preliminares.

b/ Estimaciones.

Cuadro 6

HONDURAS: INGRESOS Y GASTOS CORRIENTES DEL GOBIERNO CENTRAL, 1969 A 1973

(Millones de lempiras)

	1969	1970	1971	1972 ^{a/}	1973 ^{a/}
Ingresos corrientes	<u>155.5</u>	<u>175.3</u>	<u>176.1</u>	<u>189.0</u>	<u>214.0</u>
Tributarios	<u>142.2</u>	<u>161.6</u>	<u>164.2</u>	<u>170.7</u>	<u>196.8</u>
Directos	<u>44.3</u>	<u>44.4</u>	<u>44.0</u>	<u>45.6</u>	<u>53.2</u>
Sobre la renta	43.0	42.4 ^{b/}	41.8 ^{b/}	40.5 ^{b/}	...
Sobre la propiedad	1.2	2.0	2.2	2.1	...
Indirectos	<u>97.9</u>	<u>117.2</u>	<u>120.2</u>	<u>125.1</u>	<u>143.6</u>
Sobre la importación	39.2	45.1	48.1	51.7	...
Sobre la exportación	5.6	5.8	6.3	6.0	...
Otros	53.1	66.3	65.8	67.4	...
No tributarios	6.7	7.2	5.0	12.8	11.9
Transferencias corrientes	6.6	6.5	6.9	5.5	5.3
Gastos corrientes	<u>127.6</u>	<u>142.1</u>	<u>153.2</u>	<u>158.6</u>	<u>163.0</u>
Gastos de operación	<u>114.3</u>	<u>126.0</u>	<u>136.0</u>	<u>138.0</u>	<u>138.4</u>
Sueldos y salarios	79.8	89.4	95.1	96.6	96.9
Bienes y servicios	34.5	36.6	40.9	41.4	41.5
Transferencias	7.9	8.7	7.5	8.6	9.2
Intereses de la deuda pública	5.4	7.4	9.7	12.0	15.4
Ahorro corriente	<u>27.9</u>	<u>33.2</u>	<u>22.9</u>	<u>30.4</u>	<u>51.0</u>

Fuente: Consejo Superior de Planificación Económica y estimaciones de la CEPAL.

a/ Preliminares.

b/ Incluye impuestos de seguridad social.

Cuadro 7

HONDURAS: INGRESOS TRIBUTARIOS DEL GOBIERNO CENTRAL, 1969 A 1973

(Millones de lempiras)

	1969	1970	1971	1972 ^{a/}	Enero a septiembre	
					1972	1973 ^{a/}
Total	<u>140.9</u>	<u>159.4</u>	<u>161.4</u>	<u>168.2</u>	<u>130.8</u>	<u>148.3</u>
Directos	<u>44.3</u>	<u>44.5</u>	<u>44.1</u>	<u>42.6</u>	<u>40.2</u>	<u>44.2</u>
Sobre la renta	<u>43.0</u>	<u>42.5</u>	<u>41.8</u>	<u>40.5</u>	<u>38.7</u>	<u>42.1</u>
Mercantil	36.5	35.2	33.6	31.0	30.7	32.6
Compañías bananeras	14.0	11.3	5.6	3.5	3.5	
Otros	22.5	23.8	28.0	27.5	27.2	
Individual	6.3	7.0	7.9	9.1	7.7	9.1
Multas y seguridad social	0.2	0.3	0.3	0.3	0.3	0.3
Sobre la propiedad	1.2	2.0	2.2	2.1	1.5	2.1
Indirectos	<u>96.6</u>	<u>114.9</u>	<u>117.3</u>	<u>125.6</u>	<u>90.6</u>	<u>104.1</u>
Producción, comercio interno, consumo y transacciones	<u>51.7</u>	<u>64.0</u>	<u>62.9</u>	<u>67.8</u>	<u>49.5</u>	<u>54.3</u>
Cerveza	11.2	13.2	14.6	15.4	11.3	12.4
Aguardiente	8.3	9.6	10.1	9.9	7.0	7.9
Ventas	9.7	13.0	11.7	12.1	9.2	9.8
Gasolina y derivados del petróleo	4.7	8.7	9.5	12.1	9.2	9.8
Consumos no esenciales	4.0	4.4	0.2	0.1	0.1	-
Otros	13.8	15.2	16.8	18.2	13.2	15.9
Exportación	<u>5.6</u>	<u>5.8</u>	<u>6.3</u>	<u>6.0</u>	<u>5.2</u>	<u>9.4</u>
Café	3.4	3.7	4.0	3.4	3.4	6.2
Maderas	1.3	1.0	1.1	1.3	0.9	2.3
Banano	0.6	0.6	0.8	0.7	0.5	0.5
Otros	0.3	0.5	0.4	0.6	0.4	0.4
Importación	<u>39.2</u>	<u>45.1</u>	<u>48.1</u>	<u>51.7</u>	<u>35.8</u>	<u>40.3</u>
Estabilización económica	4.5	6.7	0.2	-	-	-
Otros	34.7	38.4	47.8	51.7	35.8	40.3
Impuestos varios	0.1	0.1	0.1	0.1	0.1	0.1

Fuente: Contaduría General de la República.

Nota: Debido a ajustes en la contabilización final los ingresos tributarios no coinciden con el respectivo total del cuadro original.

a/ Preliminares.

Cuadro 8

HONDURAS: BALANCE CONSOLIDADO DEL SISTEMA BANCARIO, 1969 A 1973

(Millones de lempiras)

	Saldos a fin de año				Saldo a septiembre	
	1969	1970	1971	1972	1972	1973
Activos internacionales (neto)	<u>12.9</u>	<u>-21.5</u>	<u>-14.2</u>	<u>-9.8</u>	<u>-15.9</u>	<u>-14.6</u>
Reservas internacionales	50.0	22.0	33.6	58.2	43.4	61.1
Otros activos internacionales (neto)	-37.1	-43.5	-47.8	-68.0	-59.3	-75.7
Crédito interno	<u>339.7</u>	<u>408.1</u>	<u>445.2</u>	<u>499.6</u>	<u>475.8</u>	<u>557.5</u>
Sector público	<u>41.1</u>	<u>60.6</u>	<u>76.1</u>	<u>86.1</u>	<u>78.2</u>	<u>85.5</u>
Gobierno central (neto)	33.5	49.3	61.5	67.3	59.2	62.5
Gobiernos locales	4.5	6.2	9.9	13.2	13.0	15.7
Instituciones autónomas	3.0	5.2	4.8	5.6	6.0	7.3
Sector privado	<u>298.6</u>	<u>347.5</u>	<u>369.1</u>	<u>413.5</u>	<u>397.7</u>	<u>472.0</u>
Valores	9.1	10.0	12.2	10.5	11.4	11.6
Préstamos y descuentos	287.7	335.1	354.4	399.4	383.3	453.0
Otros créditos	1.8	2.4	2.5	3.5	3.0	7.4
Otros	<u>-51.7</u>	<u>-49.3</u>	<u>-54.7</u>	<u>-57.0</u>	<u>-59.7</u>	<u>-52.8</u>
Otros activos (neto)	54.8	68.5	71.5	84.8	78.1	92.7
Menos: capital y reservas	106.5	117.8	126.1	141.8	137.8	145.6
Activos = pasivos	<u>301.0</u>	<u>337.3</u>	<u>376.3</u>	<u>432.7</u>	<u>400.3</u>	<u>490.1</u>
Medio circulante	<u>160.4</u>	<u>167.7</u>	<u>177.3</u>	<u>202.6</u>	<u>179.3</u>	<u>223.7</u>
Monedas y billetes	71.7	75.1	78.4	88.1	78.5	96.6
Depósitos monetarios	<u>88.7</u>	<u>92.6</u>	<u>99.0</u>	<u>114.5</u>	<u>100.8</u>	<u>127.2</u>
Sector privado	79.4	86.1	93.1	107.7	94.7	116.2
Gobiernos locales	0.6	0.6	0.4	0.4	0.7	0.8
Instituciones autónomas	8.7	5.9	5.5	6.4	5.3	10.2
Cuasidinero	<u>115.0</u>	<u>139.3</u>	<u>166.4</u>	<u>190.7</u>	<u>184.9</u>	<u>218.6</u>
Sector privado	114.6	138.7	163.1	185.4	179.9	214.0
Gobiernos locales	-	0.2	0.3	0.3	0.5	0.6
Instituciones autónomas	0.3	0.4	3.1	5.0	4.4	4.3
Otras obligaciones con el sector privado	<u>25.6</u>	<u>30.3</u>	<u>32.5</u>	<u>39.5</u>	<u>36.1</u>	<u>47.8</u>
Valores	4.9	7.1	7.7	14.9	17.8	21.1
Ahorro especializado	15.8	17.5	17.5	18.5	12.1	18.8
Otros	4.9	5.7	7.3	6.0	6.2	7.9

Fuente: Banco Central de Honduras.

Cuadro 9

HONDURAS: DESTINO DEL CREDITO CONCEDIDO POR
EL SISTEMA BANCARIO, 1969 A 1973

(Millones de lempiras)

	Saldos a fin de año				Saldo a agosto	
	1969	1970	1971	1972	1972	1973
<u>Total</u>	<u>288.1</u>	<u>335.5</u>	<u>354.8</u>	<u>399.7</u>	<u>379.2</u>	<u>448.9</u>
Agropecuario	<u>90.7</u>	<u>106.2</u>	<u>116.8</u>	<u>129.2</u>	<u>122.1</u>	<u>134.3</u>
Agricultura	<u>50.6</u>	<u>53.7</u>	<u>59.3</u>	<u>59.6</u>	<u>55.9</u>	<u>54.9</u>
Café	13.3	15.7	19.1	16.0	16.4	10.7
Algodón	14.4	8.5	8.6	10.4	9.5	8.3
Tabaco	4.8	5.4	5.0	5.8	5.0	5.3
Caña de azúcar	5.3	5.2	6.1	5.7	4.8	6.8
Granos básicos	7.4	9.2	10.7	11.5	10.9	11.6
Otros cultivos	5.3	9.6	9.7	8.9	9.3	10.9
Ganadería	34.3	42.0	47.7	56.3	53.9	65.1
Pesca	1.8	5.1	4.8	7.0	6.3	6.6
Otros	3.9	5.4	5.1	6.2	6.0	7.7
Industria manufacturera ^{a/}	59.8	77.9	87.0	84.3	81.1	99.2
Servicios	<u>23.6</u>	<u>23.3</u>	<u>26.2</u>	<u>22.7</u>	<u>23.3</u>	<u>26.7</u>
Transportes y comunicaciones	12.7	10.1	11.3	7.9	8.5	9.7
Varios	10.9	13.2	14.9	14.8	14.8	17.0
Propiedad raíz	49.5	54.6	60.1	73.3	68.7	85.0
Comercio	47.6	52.8	45.5	65.3	60.4	76.6
Consumo	14.7	18.3	17.3	23.3	21.7	25.4
Otros	2.3	2.3	1.9	1.8	2.0	1.8

Fuente: Banco Central de Honduras.

^{a/} Incluye minas y canteras.

Cuadro 10

HONDURAS: INDICE DE PRECIOS AL CONSUMIDOR, 1969 A 1973

(Familias de ingresos medios, centros urbanos)(1966 = 100)

	1969	1970	1971	1972	<u>Enero a octubre</u>	
					1972	1973
Indice general	105.3	108.5	110.7	114.7	114.4	119.7
Alimentos	104.9	110.4	113.7	119.1	118.8	124.7
Vivienda	104.2	105.2	105.7	109.1	108.6	113.7
Vestuario	108.3	109.6	111.5	115.0	114.7	124.4

Fuente: Banco Central de Honduras.

