

COMISION ECONOMICA PARA AMERICA LATINA

C. 2  
LIMITADO  
CEPAL/MEX/72/11/Rev.1  
Marzo de 1972

**BIBLIOTECA NACIONES UNIDAS MEXICO**

**GUATEMALA: NOTAS PARA EL ESTUDIO ECONOMICO  
DE AMERICA LATINA, 1971**



## INDICE

	<u>Página</u>
1. Evolución reciente de la economía	1
2. Los sectores productivos	3
3. Finanzas públicas y crédito	7
4. Comercio exterior y balanza de pagos	9
5. Principales acciones de política	12
 <u>Cuadros</u>	
1 Producto interno bruto a costo de factores, por sectores de actividad económica, 1967 a 1971	15
2 Oferta y demanda globales, 1967 a 1971	16
3 Valor de la producción de los principales productos agropecuarios, 1967 a 1971	17
4 Ingresos corrientes del gobierno central, 1967 a 1971	18
5 Ingresos, gastos y financiamiento del déficit presupuestario del gobierno central, 1967 a 1971	19
6 Medios de pago del sector privado, 1967 a 1971	20
7 Cuentas consolidadas del sistema bancario, 1967 a 1970 y al 30 de septiembre de 1971	21
8 Coeficientes de liquidez, 1967 a 1971	22
9 Fuentes de financiamiento del sistema bancario al 30 de septiembre de 1970 y 1971	23
10 Comercio exterior, valores y números índices, 1967 a 1971	24
11 Valor <u>fob</u> , cuántum e índices de valor unitario de los principales productos exportados, 1967 a 1971	26
12 Importaciones de mercancías <u>cif</u> , por grupos económicos, 1969 a 1971	28
13 Balance de pagos, 1967 a 1971	29

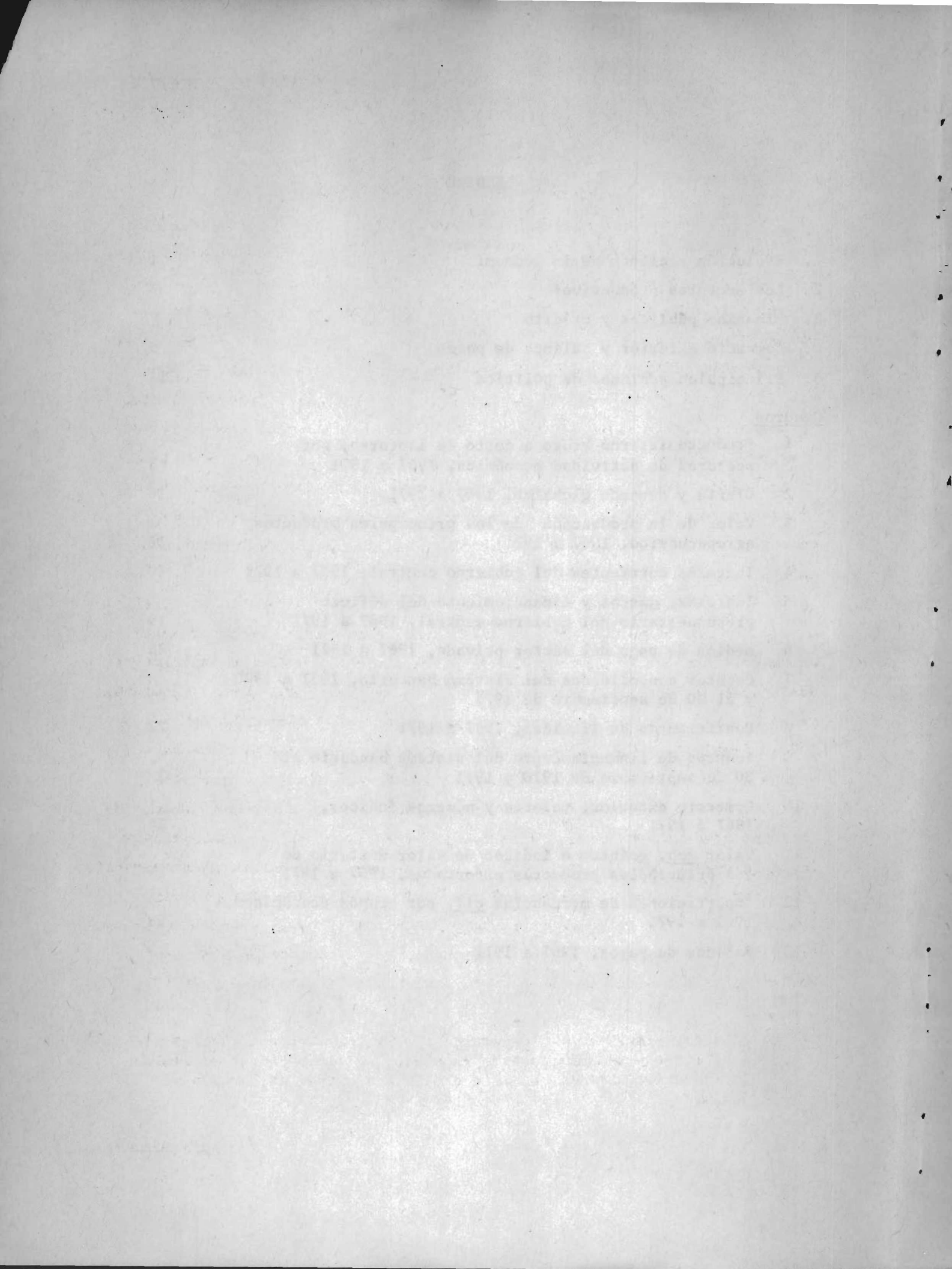



### 1. Evolución reciente de la economía

El ritmo de crecimiento económico de Guatemala en 1971 fue inferior al del año anterior (4.8 por ciento en comparación con 5.6) como resultado básicamente del deterioro de la demanda externa cuyos efectos negativos se extendieron e incidieron en una menor actividad de la mayoría de las ramas productivas.

Aunque el sector público comenzó a impulsar la actividad económica con base en un plan global de desarrollo --en particular llevando a cabo la organización de nuevas instituciones públicas en campos especializados-- y se produjo una enérgica reactivación de sus gastos de inversión (16 por ciento de aumento), estos esfuerzos no fueron suficientes para contrarrestar la retracción en el comercio exterior debida a la contracción de las exportaciones a Honduras y a los menores ingresos por ventas a terceros países.

Esta coyuntura del sector externo se reflejó a su vez en el debilitamiento del gasto privado de inversión (creció solamente 3.7 por ciento), en el notable aumento de inventarios de productos manufactureros normalmente destinados al mercado centroamericano,<sup>1/</sup> y en el menor dinamismo del consumo privado, cuyo crecimiento fue de 3.7 por ciento en comparación con 4.0 en 1970. Finalmente, los esfuerzos realizados por el sector público para ordenar el crecimiento del país en el contexto del plan de desarrollo vigente, no condujeron a un incremento notable de los gastos de consumo del gobierno general al haberse concentrado las acciones en reorganizaciones institucionales más que en efectivas ampliaciones del aparato gubernamental.

Por el lado de la oferta interna, sólo en el sector agropecuario, donde prosiguió la fase de recuperación iniciada en 1970, y en el de la construcción --impulsada por la fuerte expansión de la inversión pública-- se aceleró el ritmo de crecimiento de la producción. Las demás ramas

<sup>1/</sup> El aumento de existencias comprende también productos agrícolas de consumo interno necesarios para completar las existencias consumidas el año anterior ante la deficiente oferta nacional del pasado año agrícola.

productivas reflejaron los desestímulos que generó la contracción del poder de compra de las exportaciones. Así, se debilitó en 1971 el tradicional ritmo de expansión en la industria, los transportes, el comercio y el sector financiero. (Véase el cuadro 1.)

La oferta global creció 4.6 por ciento en 1971, en comparación con poco más de 6 por ciento del año anterior, al haberse agregado al modesto ritmo de expansión del producto un incremento de la importación de bienes y servicios de sólo 3.7 por ciento (9.4 por ciento en 1970). El reducido aumento de los gastos en el exterior fue determinado por la pérdida de dinamismo de la importación de bienes, que aumentó menos del 2 por ciento a causa de la debilidad de la actividad económica. En cambio, el gasto de turistas nacionales en el exterior y la compra de otros servicios continuaron incidiendo negativamente al expandirse cerca de 12 por ciento en términos reales, en buena parte inducidos por la eliminación de restricciones implantadas varios años atrás. (Véanse los cuadros 2 y 10.)

En definitiva, la caída de las exportaciones, después de la rápida tendencia ascendente experimentada en años pasados, determinó en lo fundamental el surgimiento de un déficit substancial en la cuenta corriente de la balanza de pagos, después del relativo equilibrio observado en 1970. (Véase el cuadro 13.)

El conjunto de circunstancias comentadas contuvieron la tendencia alcista de los precios internos que venía registrándose desde años anteriores. Hasta septiembre de 1971 los índices disponibles señalan un aumento de precios menor al 1 por ciento en comparación con el de 2.4 por ciento de 1970. Al alivio de las relativas presiones inflacionarias contribuyó la elevación de la oferta para uso interno de bienes agropecuarios y manufacturados, la primera por mejores cosechas y la segunda por las dificultades de exportación al Mercado Común. No menos importante para limitar la elevación de precios es el hecho de que el aumento del ingreso fuera en 1971 menor que en años anteriores, y que se restringieran gastos como lo demuestra el apreciable incremento de los depósitos no monetarios

/del sistema



del sistema bancario y el estancamiento de los créditos otorgados. Se estima así que a la elevación de los precios contribuyeron exclusivamente los componentes importados de la oferta y las rigideces tradicionales del sistema de comercialización de los bienes.

## 2. Los sectores productivos

A diferencia de lo acontecido en los ciclos agrícolas recientes, las actividades agropecuarias se desarrollaron en 1971 en condiciones favorables de clima y con mayor apoyo institucional. Por ello el producto agropecuario creció casi un 4 por ciento en 1971 a pesar de que algunas áreas fueron afectadas por la precipitación de cenizas volcánicas. (Véase de nuevo el cuadro 1.)

La producción agrícola para uso interno resultó estimulada en primer lugar por el programa de expansión del cultivo de cereales en las regiones altas, que forma parte del Plan de Desarrollo y está orientado hacia la elevación de los rendimientos, la expansión de la superficie cultivada y el incremento de la ocupación. Tales objetivos se lograron parcialmente en 1971; con ello se cubrió la demanda interna de dichos bienes, se evitaron importaciones, y se proporcionó mayor ocupación en las regiones señaladas en contraste con las tendencias opuestas que caracterizaron al conjunto de la economía. Se pretende a ese respecto organizar actividades en las tierras altas para atenuar la migración temporal de campesinos hacia las llanuras costeras, donde usualmente acuden entre 200 y 400 000 trabajadores, mejorando en esa forma las condiciones del mercado de trabajo. Se estima que en 1971 se alcanzó en parte la meta final del plan de retener 25 000 de esos campesinos en las zonas altas, y que contribuyó a lograr ese objetivo no sólo el programa agrícola sino la construcción de caminos y otras actividades públicas.

La ampliación de la cuota de azúcar en el mercado norteamericano y la expansión de la industria nacional contribuyeron también a incentivar la producción de artículos para consumo interno. Finalmente, la combinación de estímulos para la sustitución de importaciones de productos agrícolas y la situación favorable de clima se sumaron para permitir la expansión de este tipo de bienes. (Véase el cuadro 3.)

/A su vez,

A su vez, los cultivos de exportación acusaron mejoras de importancia. Por un lado, el precio mundial del café a pesar de que bajó con respecto a 1970, se mantuvo elevado y dio lugar a un incremento de 3 por ciento de la producción. Por otro, el cultivo del algodón, debido a condiciones favorables de clima, empezó al fin a recuperarse de una prolongada contracción, alcanzándose un aumento del 2 por ciento de la producción a pesar de haberse reducido de nuevo la superficie bajo cultivo. A la elevación de rendimientos contribuyó, sin duda, el hecho de que en años pasados se retirasen los productores menos eficientes y con menor capacidad financiera; mejoró por esa causa la aplicación de insecticidas y de fertilizantes. Debe señalarse, sin embargo, que la persistencia de plagas y el precio mayor de los insumos incrementaron los costos de producción por hectárea que, de mantenerse, pudieran amenazar las exportaciones futuras de la fibra.

Por su parte, la producción bananera mostró un crecimiento modesto en relación con los vigorosos incrementos de años anteriores (véase de nuevo el cuadro 3) atribuible a que las plantaciones relocalizadas hace 5 años en el norte del país, se han estabilizado y no parecen existir nuevos programas de expansión que pudieran aumentar las ventas externas.

Es interesante señalar que se emprendieron nuevas actividades agrícolas de exportación con resultados favorables, aunque todavía sean de reducida dimensión, que se refieren a programas de cultivo de hortalizas y frutas destinadas en su mayoría al mercado común, y de flores tropicales para los Estados Unidos. En algunos casos se trata de ensayos pero las perspectivas son estimulantes por los resultados alcanzados, ya que en 1971 se exportaron unos 3 millones de dólares de estos productos.

Por lo que respecta a la explotación ganadera, se estima que mantuvo el fuerte incremento de la producción de años recientes a causa del extraordinario aumento de 40 por ciento del valor corriente de la exportación de carnes al mercado norteamericano. (Véase el cuadro 11.) Preocupan la intensidad de la extracción de que ha sido objeto la masa ganadera y la insatisfacción de la demanda interna debida a la abundante exportación efectuada. En todo caso, en algunas localidades, como la ciudad de Guatemala, se han presentado presiones sobre los precios de los productos pecuarios por esas razones.



Entre los esfuerzos de promoción de las actividades agropecuarias por parte del sector público, destaca la creación y puesta en marcha de tres nuevas instituciones, que operan coordinadas por el Ministerio de Agricultura. La primera es el Banco de Desarrollo Agropecuario (BANDESA), que se constituyó a base de departamentos de varias instituciones existentes (Instituto de Fomento de la Producción (INFOP), Banco Nacional Agrario, Servicio Cooperativo Interamericano de Crédito Agrícola Supervisado (SCICAS), etc.) dedicados a canalizar la asistencia crediticia del sector público.

Iniciaron también sus actividades la Dirección General de Servicios Agrícolas del Ministerio de Agricultura (DIGESA), destinada principalmente a promoción, investigación y a capacitación, y el Instituto de Comercialización Agropecuaria (INDECA), formado a base de departamentos de otras entidades, destinado a regular la oferta de productos básicos.

Aunque su influencia no se percibió este año, es importante para las actividades agropecuarias la realización de varias obras, especialmente las del Valle de la Fragua, que elevaron en 6 000 hectáreas más la disponibilidad de tierras de riego; estas instalaciones permitirán que el país cuente con 26 000 hectáreas de superficie factibles de riego.

Las actividades manufactureras se vieron afectadas a su vez por la reducción de las exportaciones al área centroamericana, razón por la que el producto generado en las mismas creció cerca del 6 por ciento en 1971, que contrasta con el ritmo de 8.4 alcanzado el año anterior. (Véase de nuevo el cuadro 1.) Se tiene conocimiento de que las ramas manufactureras de mayor dinamismo fueron las tradicionales y la metalmecánica; esta última, en razón de la demanda intermedia industrial y gubernamental (particularmente de perfiles para construcción). A su vez, la fabricación de papel acusó un elevado crecimiento al haber entrado en operación una planta productora de cajas de cartón para el empaque de banano. Quedó concluida asimismo una planta de fertilizantes con participación de capital mexicano.

La debilidad del crecimiento del ingreso no permitió que la demanda interna de manufacturas compensase la retracción de las ventas regionales, por lo que la reducción de las exportaciones se tradujo también en aumentos

de inventarios de manufacturas. Por ejemplo, en el caso de textiles, vestido y calzado, los productores estiman que incrementaron sus existencias en 12 millones de quetzales. Se intentó la colocación de excedentes industriales en mercados nuevos --Panamá, México y el Caribe-- con poco éxito por la fuerte competencia mundial.

El proyecto minerometalúrgico para la explotación de los grandes yacimientos de níquel continuó estancado. Las negociaciones entre los empresarios y el sector público no pudieron plasmarse en acuerdos definitivos, ya que existen diferencias en algunos aspectos sobre las modalidades de financiamiento de la empresa, y sobre las garantías que otorgaría el gobierno. Debe recordarse que dicho proyecto es uno de los más importantes en el plan de desarrollo y de la expansión industrial futura del país.

Tampoco llegaron a definirse las modalidades para la ejecución de otros proyectos industriales importantes en los que se cifran expectativas de desarrollo manufacturero, como la planta de pulpa y papel, una de fibras químicas y otra de cemento.

La construcción se recuperó marcadamente en 1971, en contraste con el estancamiento que había mostrado en años anteriores, contribuyendo a ello no sólo la elevada expansión de la inversión pública (que tuvo un alto contenido de construcción) sino la preferencia de inversionistas privados por los bienes raíces.

Otras actividades se vieron en cambio afectadas por el menor ritmo de expansión de la demanda y por los acontecimientos en la esfera externa mencionados. Así, sectores de crecimiento tradicionalmente vigorosos como los transportes, las finanzas y el comercio, experimentaron una tasa de incremento modesta en 1971, a pesar del mayor gasto público, afectándose con ello el ingreso de grandes núcleos de población ocupados en estas labores. A su vez, el crecimiento del producto del sector de electricidad fue de sólo 4.6 por ciento en contraste con las tasas alcanzadas en años recientes, al terminarse obras importantes en 1970 y no haberse agregado en 1971 nuevas instalaciones de generación eléctrica. Se avanzó, sin embargo, considerablemente en la construcción de la unidad de vapor de Escuintla y en otras obras, con inversión de 8.5 millones de dólares en su mayor parte de origen público.



### 3. Finanzas públicas y crédito

Dentro de la debilidad general del crecimiento de la economía en 1971, destaca sin embargo la enérgica recuperación de la inversión pública (incrementada 16 por ciento en términos reales), tras 3 años de estancamiento, así como el hecho de que el déficit presupuestal del gobierno central se mantuviera en el nivel de 1970. La mayor inversión gubernamental se debió a la favorable conjunción de una mayor capacidad de financiamiento y de la existencia de suficientes proyectos de inversión, aspectos que estuvieron en parte condicionados por las acciones del sector público emprendidas dentro del marco de la planificación en vigencia.

Desde el punto de vista de las disponibilidades financieras, el gobierno central contó en 1971 con un incremento de más del 5 por ciento en sus ingresos corrientes, aunque debe notarse que en el año precedente fuera de 10 por ciento a causa de los efectos de la fuerte exportación de café y de los ajustes realizados a los gravámenes del timbre y papel sellado. (Véase el cuadro 4.) Los ingresos tributarios directos contribuyeron poco a la expansión de 1971 por la incidencia que sobre el ingreso personal gravable tuvo la pérdida de dinamismo de la actividad interna y el debilitamiento de las exportaciones. No se implantaron, por lo demás, todas las medidas estimadas convenientes para ampliar la recaudación por vía del impuesto sobre la renta, a manera de garantizar la capacidad financiera gubernamental que permitiera afrontar las exigencias del plan. Entre las aplicadas destacan la eliminación de algunas exenciones al impuesto sobre la renta, la organización del registro de contribuyentes mediante la identificación tributaria, y la capacitación de auditores que, habiendo sido importantes, resultan todavía insuficientes.

Las captaciones fiscales por ingresos indirectos tampoco revelaron en conjunto incrementos de gran importancia durante 1971. A excepción de los impuestos al timbre --que aumentaron 9 por ciento-- y los de importación --8 por ciento-- los demás rubros mostraron poco dinamismo; inclusive los ingresos por tributos a la exportación sufrieron una contracción del 28 por ciento, principalmente a causa de la baja de ventas de café al exterior. (Véase de nuevo el cuadro 4.)

/Para llevar

Para llevar a efecto el ambicioso programa de inversiones públicas --principalmente carreteras (en las que se invirtieron 8 millones de quetzales), estudios y obras de electrificación, en irrigación (11 millones de quetzales) y obras de interés social-- el estado tuvo que recurrir al aumento del financiamiento externo y, en menor medida, al interno. En cuanto a la deuda externa, el gobierno central contrató nuevos empréstitos y usó líneas de crédito existentes por valor neto de 20 millones de dólares, todo ello dentro de la norma de aumentar el plazo medio de las obligaciones externas. (Véase el cuadro 5.)

A su vez, el aumento de liquidez a nivel nacional del sistema bancario durante 1971 favoreció al aumento neto de la deuda interna de 7 millones de quetzales, incluyendo la colocación de un empréstito por 16 millones de quetzales, en contraste con la liquidación de obligaciones internas que se efectuó el año inmediato anterior. (Véase de nuevo el cuadro 5.)

El crédito interno utilizado por el gobierno central para sus requerimientos financieros constituyó el único renglón del crédito bancario que acusó incremento hasta septiembre de 1971, en comparación con el mismo mes del año anterior, manteniéndose en esa forma por segundo año consecutivo el mismo volumen de crédito otorgado por el sistema bancario al sector privado. (Véase el cuadro 7.) En 1971 este fenómeno de estancamiento se atribuye, sin embargo, al decaimiento de la actividad comercial e industrial y no del sector agrícola de exportación, como ocurrió en 1970. En este sentido, la dificultad en que se vio el sistema bancario para colocar sus fondos --que aumentaron casi exclusivamente a base de pasivos no monetarios<sup>2/</sup>--señala la debilidad del crecimiento de la economía como conjunto. (Véase de nuevo el cuadro 7.)

---

<sup>2/</sup> Así, los depósitos no monetarios del público aumentaron 14 por ciento en 1971, con lo cual continúan siendo el principal componente de la expansión de los medios de pago hasta representar el 19 por ciento del producto interno bruto. (Véanse los cuadros 6 y 8.) También se considera, sin embargo, que a este rápido aumento de los depósitos no corresponderán mayores volúmenes de crédito en manos del público, y que por ello se producirá una mayor elevación de la liquidez del sistema bancario.



Dado el poderoso incremento en 1971 de los depósitos totales del público (17 por ciento) y la reducción a casi la mitad de los redescuentos y adelantos --que refleja el menor uso de crédito por el público, la debilidad de la inversión privada y el aumento de la liquidez bancaria-- los primeros pasaron de representar el 72 por ciento de las fuentes de financiamiento del sistema bancario en 1970, a constituir el 79 por ciento en 1971. (Véase el cuadro 9.)

#### 4. Comercio exterior y balanza de pagos

El valor corriente de las ventas de bienes de Guatemala al exterior, cuyo ritmo de crecimiento había sido mayor del 12 por ciento anual en el último trienio, experimentó en 1971 una contracción del 2.5 por ciento que debe atribuirse a la reducción de las ventas a Centroamérica (que disminuyeron 13 millones de dólares) y al decrecimiento de las exportaciones de café (7 millones de dólares). (Véase de nuevo el cuadro 11.)<sup>3/</sup>

Se estima que el valor unitario de las exportaciones de bienes, en conjunto, experimentó una reducción leve (menos del 3 por ciento) por causa de las menores ventas de bienes de alto valor unitario, como las manufacturas, la contracción del precio del café, el chicle y el chiquibul, y del banano, que no alcanzaron a compensar los mejores precios de las carnes frescas y de los aceites esenciales. (Véase de nuevo el cuadro 11.) A su vez, los ingresos por turismo, cuyo incremento es uno de los objetivos principales del Plan de Desarrollo, no aumentaron al nivel previsto.

Las exportaciones a Centroamérica, que desde el inicio del mercado común fueron las más dinámicas del total de ventas de Guatemala, resultaron seriamente afectadas, primero por las medidas restrictivas al libre comercio implantadas por Honduras desde principios de año y luego por los acuerdos realizados entre Guatemala, El Salvador, Nicaragua y Costa Rica tendientes a proteger las actividades productivas de cada una de las economías, en vista de la reducción del mercado regional. Estimaciones preliminares

<sup>3/</sup> Las restricciones arancelarias norteamericanas no influyeron directamente en esa situación, por consistir la mayoría de las exportaciones de Guatemala a ese país productos sujetos a cuotas (94 por ciento del valor de las mismas), o por no haber quedado incluidas en dichas restricciones.

indican que los 28 millones de dólares colocados por Guatemala en Honduras, se redujeron aproximadamente a 9.7 millones de dólares en 1971. Las compras de Guatemala a Honduras disminuyeron asimismo al pasar de 5 millones en 1970 a 2.2 en 1971. La reducción se compensó en parte por el incremento de las ventas al resto de Centroamérica, sin que esto pueda tomarse como indicador de una tendencia capaz de mantenerse en el futuro.

El volumen de café exportado creció ligeramente en 1971, mientras su precio, todavía elevado si se compara con el del quinquenio anterior, se redujo un 9 por ciento con respecto al extraordinario nivel que alcanzó en 1970. (Véase de nuevo el cuadro 11.) El valor corriente de las exportaciones del grano se contrajo un 8 por ciento por ese motivo, que contrasta con el aumento de 23 por ciento del año anterior. Esta evolución refleja la fuerte influencia que tuvo sobre el mercado mundial la reducción de la oferta brasileña que se debió a los desastres naturales de hace dos cosechas, así como a la activa respuesta de los demás productores para aprovechar la demanda mundial insatisfecha.

En el caso del algodón, las exportaciones --en su mayoría destinadas al Japón-- se recuperaron (10 por ciento) al haberse dispuesto de una mayor oferta interna. Las ventas de banano, por su parte, mantuvieron el crecimiento vegetativo previsto, de acuerdo con las limitaciones del mercado exterior a que se ajusta la oferta de Guatemala.

El renglón más dinámico de las exportaciones fue, en 1971, el de carnes, cuyo valor corriente se elevó 40 por ciento por el incentivo de los altos precios del mercado norteamericano que aumentaron 18 por ciento; existiendo perspectivas de que la cuota actual se amplíe. A su vez, el valor de las exportaciones de azúcar volvió a subir en 1971 (27 por ciento) al ampliarse la cuota asignada a Guatemala en el mercado norteamericano. (Véase nuevamente el cuadro 11.) Debe señalarse que la peculiar organización de la producción guatemalteca en este rubro (donde se dispone de un amplio margen de capacidad no utilizada), permite que la oferta responda, a corto plazo, en forma elástica a los incentivos externos.



Las importaciones elevaron su valor unitario en 1971 a causa de las tendencias inflacionarias que caracterizaron a los mercados mundiales de manufacturas. El aumento de 5.3 por ciento del valor corriente de las importaciones de bienes correspondió en un 3.6 por ciento a los precios y en un 1.6 por ciento al cuántum. (Véase de nuevo el cuadro 10.)

La caída de las exportaciones y el modesto aumento del ingreso determinaron que las compras al exterior de bienes de consumo aumentasen en 1971 sólo 3 por ciento en comparación con el 11 por ciento de 1970. Por otro lado, es significativo el hecho de que el ritmo de aumento de las importaciones de materias primas y bienes intermedios, esenciales para sostener el crecimiento de la economía, disminuyera asimismo pronunciadamente (4 por ciento en 1971 en comparación con 15 por ciento del año anterior). (Véase el cuadro 12.)

Las adquisiciones de bienes de capital reflejaron también el menor crecimiento de la actividad interna. La recuperación de la inversión pública, en su mayoría destinada a nuevas construcciones, no requirió de sustanciales importaciones de bienes de capital, y por su parte la inversión privada, que por lo general contiene una elevada proporción de este tipo de bienes, tuvo un crecimiento modesto. Ambos fenómenos originaron que las compras de bienes de capital, se elevaran solamente 4 por ciento --7 por ciento en 1970-- destacando las adquisiciones de equipo para la agricultura en función del mayor crecimiento del sector agropecuario. (Véase de nuevo el cuadro 12.) A su vez, las importaciones de servicios mantuvieron la enérgica tendencia al alza iniciada en 1970 al crecer 15.6 por ciento (19.8 el año anterior), como resultado principalmente de la elevación de gastos de turismo inducidos por la eliminación de restricciones cambiarias.

La retracción de las exportaciones de bienes y el incremento del gasto de turistas nacionales en el exterior, fueron los factores principales que condujeron en 1971 a la situación deficitaria en la balanza de mercancías y servicios después de dos años de superávit. Los pagos netos a factores externos se incrementaron además en 5 millones de

/dólares

dólares para representar en 1971 el 11 por ciento de la exportación de bienes y servicios (10 por ciento en 1967). A pesar de haber aumentado las transferencias un 41 por ciento, el país tuvo un déficit en cuenta corriente de 27 millones de dólares (véase el cuadro 13), saldo negativo similar al de algunos años de crisis externa de la década pasada (1967 y 1968).

En el financiamiento del déficit corriente con el exterior destaca el hecho de que las inversiones directas netas superaran las salidas de capital privado de corto plazo, constituidas principalmente por liquidaciones de obligaciones con proveedores. Asimismo, de acuerdo con los lineamientos del plan de desarrollo, el sector público consideró conveniente aumentar el plazo de su endeudamiento, y prefirió las obligaciones de largo plazo. Se estima que destinó 34 millones de dólares a financiar principalmente la construcción de obras públicas, y que amortizó 26, con lo cual se obtuvo un ingreso neto de 8 millones. Como el endeudamiento oficial y bancario de corto plazo se compensó con liquidaciones de este tipo de obligaciones, el movimiento financiero con el exterior se tradujo en definitiva en un incremento en las reservas de la nación.

##### 5. Principales acciones de política

Apreciaciones preliminares de orden global sobre los avances logrados por el estado en materia de planificación, permiten concluir que por lo que respecta a los objetivos de formación de capital público, mejora y ampliación de la organización institucional, programación presupuestaria y, en menor grado, aplicación del plan agrícola en las tierras altas, se alcanzaron en parte los objetivos propuestos. Este conjunto de acciones, no obstante, no constituyó suficiente incentivo para inducir la actividad privada, tanto en el aspecto de formación de capital como en el del nivel de producción.



Aparte de las instituciones directamente conectadas con el desarrollo agrícola a que se ha hecho referencia anteriormente, corresponde señalar la creación de una nueva entidad pública, el Centro Nacional de Promoción de las Exportaciones (GUATEXPRO), cuyo objetivo principal es la promoción en los mercados externos de productos guatemaltecos, especialmente manufactureros. Este organismo viene a llenar un notorio vacío en el conjunto de instrumentos de apoyo del sector público a la industrialización; que será complementado con la creación de una corporación financiera para canalizar recursos públicos y privados hacia la promoción de las manufacturas (CORFINA), así como por la reestructuración del Centro Nacional de Desarrollo, Adiestramiento y Productividad.

Entre los esfuerzos realizados para facilitar la ejecución del plan, deben resaltar las acciones para ampliar el plazo medio de la deuda externa al reducir la proporción de obligaciones de corto plazo.

The first part of the report deals with the general situation of the country and the progress of the war. It is followed by a detailed account of the operations of the army and the navy. The report concludes with a summary of the results of the campaign and a forecast for the future.

The second part of the report deals with the internal situation of the country and the progress of the war. It is followed by a detailed account of the operations of the army and the navy. The report concludes with a summary of the results of the campaign and a forecast for the future.

Cuadro 1

GUATEMALA: PRODUCTO INTERNO BRUTO A COSTO DE FACTORES, POR SECTORES DE  
ACTIVIDAD ECONOMICA, 1967 A 1971

Sector	Millones de quetzales de 1960					Tasas anuales de crecimiento			
	1967	1968	1969	1970 <u>a/</u>	1971 <u>b/</u>	1968	1969	1970	1971
<u>Total</u>	<u>1 423.1</u>	<u>1 494.0</u>	<u>1 559.3</u>	<u>1 646.0</u>	<u>1 724.6</u>	5.0	4.4	5.6	4.8
Agricultura, silvicultura y pesca	399.5	418.8	422.5	438.4	455.6	4.8	0.9	3.8	3.9
Minas y canteras	1.7	1.3	1.3	1.6	1.6	-23.5	-	23.1	-
Industria manufacturera	182.6	196.0	209.4	227.0	240.8	7.3	6.8	8.4	6.1
Construcción	27.6	26.1	26.9	27.1	30.0	-5.4	3.1	0.7	10.7
Electricidad, gas y agua	15.0	16.5	18.1	19.5	20.4	10.0	9.7	7.7	4.6
Transporte y comunicaciones	61.6	63.0	72.1	76.9	80.9	2.3	14.4	6.7	5.2
Comercio	445.0	473.3	489.7	520.8	547.6	6.4	3.5	6.4	5.1
Finanzas	22.3	23.1	24.3	26.8	28.3	3.6	5.2	10.3	5.6
Propiedad de viviendas	106.2	109.2	112.5	115.4	118.3	2.8	3.0	2.6	2.5
Administración pública y defensa	73.7	74.8	84.3	88.7	91.1	1.5	12.7	5.2	2.7
Otros servicios	79.8	83.4	87.3	90.9	94.4	4.5	4.7	4.1	3.9
Subtotal	1 415.0	1 485.5	1 548.4	1 633.1	1 709.0	5.0	4.2	5.5	4.6
Discrepancia estadística	8.1	8.5	10.9	12.9	15.6				

Fuente: CEPAL, a base de cifras oficiales.

a/ Preliminar.

b/ Estimaciones.



## Cuadro 2

## GUATEMALA: OFERTA Y DEMANDA GLOBALES, 1967 A 1971

	Millones de quetzales de 1960					Tasas anuales de crecimiento			
	1967	1968	1969	1970 <sub>a/</sub>	1971 <sub>b/</sub>	1968	1969	1970	1971
Producto interno bruto a precios de mercado	1 529.0	1 605.2	1 675.4	1 768.5	1 853.3	5.0	4.4	5.6	4.8
Importaciones de bienes y servicios	262.2	284.1	275.8	301.6	312.8	8.4	-2.9	9.4	3.7
Oferta global	1 791.2	1 889.3	1 951.2	2 070.1	2 166.1	5.5	3.3	6.1	4.6
Efecto de la relación de los términos del intercambio	-21.8	-25.4	-35.6	-2.1	-19.2				
Demanda global	1 769.4	1 863.9	1 915.6	2 068.0	2 146.9	5.3	2.8	8.0	3.8
Poder de compra de las exportaciones de bienes y servicios	218.2	257.3	281.6	317.4	302.1	17.9	9.4	12.7	-4.8
Formación bruta de capital total	206.4	221.7	171.5	221.9	260.5	7.4	-22.6	29.4	17.4
Formación bruta de capital fijo	174.9	198.4	201.5	209.6	222.2	13.4	1.6	4.0	6.0
Pública	40.7	40.7	39.5	39.4	45.7	-	-2.9	-0.3	16.0
Privada	134.2	157.7	162.0	170.2	176.5	17.5	2.7	5.1	3.7
Aumento de existencias	31.5	23.3	-30.0	12.3	38.3				
Gastos de consumo	1 344.8	1 384.9	1 462.5	1 528.7	1 584.3	3.0	5.6	4.5	3.6
Del gobierno general	96.9	97.6	113.1	125.4	128.9	0.7	15.9	10.9	2.8
Privado	1 247.9	1 287.3	1 349.4	1 403.3	1 455.4	3.2	4.8	4.0	3.7

Fuente: CEPAL, a base de cifras oficiales.

a/ Preliminar.b/ Estimaciones.



## Cuadro 3

GUATEMALA: VALOR DE LA PRODUCCION DE LOS PRINCIPALES PRODUCTOS  
AGROPECUARIOS, 1967 A 1971

(Miles de quetzales de 1960)

	1967	1968	1969	1970 <sup>a/</sup>	1971 <sup>b/</sup>
<u>Para exportación</u>					
Algodón	32 292	36 277	32 478	26 056	26 562
Banano	9 555	13 062	15 652	16 285	17 588
Café oro	72 656	79 774	81 422	87 361	89 982
Semilla de algodón	7 258	8 537	7 657	6 050	6 261
<u>Para consumo interno</u>					
Arroz granza	2 090	2 278	2 409	1 947	2 006
Caña de azúcar	14 057	12 885	14 336	15 325	15 785
Frijol	22 745	23 216	23 520	24 015	24 976
Mafz	34 185	33 705	34 474	35 491	36 201
<u>Pecuaría</u>					
Vacuno	19 067	17 211	18 556	19 291	20 448
Porcino	22 684	25 238	27 775	28 858	30 590
Aves	9 366	10 147	10 066	10 458	11 086
Leche	28 306	30 272	30 167	31 132	32 128
Huevo	25 691	28 437	28 676	30 101	21 606

Fuente: Banco de Guatemala.

a/ Preliminarb/ Estimaciones

Cuadro 4

## GUATEMALA: INGRESOS CORRIENTES DEL GOBIERNO CENTRAL, 1967 A 1971

(Millones de quetzales)

	1967	1968	1969	1970	1971 <sup>a/</sup>
<b>Total</b>	<u>124.0</u>	<u>136.4</u>	<u>149.7</u>	<u>165.2</u>	<u>174.2</u>
<b>Tributarios</b>	<u>109.9</u>	<u>122.7</u>	<u>134.2</u>	<u>147.8</u>	<u>151.8</u>
<b>Directos</b>	<u>18.3</u>	<u>21.6</u>	<u>21.6</u>	<u>24.1</u>	<u>24.4</u>
Sobre la renta	14.0	16.0	16.6	18.6	19.3
Territorial	3.9	5.2	4.7	5.1	5.1
Herencias y donaciones	0.4	0.4	0.3	0.4	...
<b>Indirectos</b>	<u>91.6</u>	<u>101.1</u>	<u>112.6</u>	<u>123.7</u>	<u>127.4</u>
Importaciones	29.1	29.0	32.9	36.5	39.3
Exportaciones	6.2	5.3	6.9	9.6	6.9
Alcoholes	14.3	14.6	15.2	15.9	15.0
Tabacos	4.2	5.3	6.5	6.7	6.8
Timbre y papel sellado	22.3	30.6	32.8	35.6	38.9
Derivados del petróleo	10.0	9.8	10.9	11.5	12.3
Otros	5.5	6.5	7.4	7.9	8.2
<b>No tributarios</b>	<u>14.1</u>	<u>13.7</u>	<u>15.5</u>	<u>17.4</u>	<u>22.4</u>
Servicios públicos	6.5	6.8	7.1	7.4	...
Montepío	2.3	2.2	2.4	3.3	4.1
<b>Transferencias</b>	<u>3.0</u>	<u>3.1</u>	<u>1.8</u>	<u>2.2</u>	...
Del sector privado	0.9	1.1	0.9	1.2	...
De organismos estatales	2.1	2.0	0.9	1.0	...
Utilidades de empresas	0.7	0.5	0.8	1.1	...
Otros ingresos	1.6	1.1	3.4	3.4	...

Fuente: CEPAL, a base de cifras oficiales.

a/ Preliminar.

Cuadro 5

GUATEMALA: INGRESOS, GASTOS Y FINANCIAMIENTO DEL DEFICIT  
PRESUPUESTARIO DEL GOBIERNO CENTRAL, 1967 A 1971

(Millones de quetzales)

	1967	1968	1969	1970	1971 <sup>a/</sup>
<u>Ingresos</u>	<u>126.5</u>	<u>138.6</u>	<u>151.9</u>	<u>166.0</u>	<u>176.4</u>
Corrientes	124.0	136.4	149.7	165.2	174.2
Donaciones	2.2	1.9	1.9	0.6	0.4
Otros ingresos	0.3	0.3	0.3	0.2	1.8
<u>Gastos</u>	<u>151.4</u>	<u>150.0</u>	<u>164.3</u>	<u>189.0</u>	<u>198.5</u>
Corrientes	<u>118.5</u>	<u>119.0</u>	<u>129.4</u>	<u>147.8</u>	<u>143.1</u>
De operación	<u>105.8</u>	<u>104.9</u>	<u>114.8</u>	<u>132.5</u>	...
Sociales y culturales	36.2	37.6	47.2	50.6	
Administración general	53.4	51.6	52.0	53.2	
Defensa nacional	16.3	15.7	15.6	28.7	
De transferencia	<u>12.7</u>	<u>14.1</u>	<u>14.6</u>	<u>15.3</u>	...
Servicios de la deuda pública	6.6	7.6	7.8	8.1	
Otros	6.1	6.5	6.8	7.2	
De inversión	<u>32.9</u>	<u>31.0</u>	<u>34.9</u>	<u>41.2</u>	<u>56.3</u>
Carreteras	8.5	10.3	13.2	12.9	...
Otras obras públicas	13.7	8.0	4.7	4.3	...
Desarrollo agrario y socioeconómico	5.9	4.5	7.0	11.9	...
Electrificación	2.1	6.8	7.3	7.2	...
Otros <sup>b/</sup>	2.7	1.4	2.7	4.9	...
<u>Déficit presupuestal</u>	<u>24.9</u>	<u>11.5</u>	<u>12.4</u>	<u>22.9</u>	<u>22.1</u>
<u>Financiamiento del déficit</u>	<u>24.9</u>	<u>11.5</u>	<u>12.4</u>	<u>22.9</u>	<u>22.1</u>
Endeudamiento neto	<u>13.7</u>	<u>9.6</u>	<u>13.7</u>	<u>18.1</u>	<u>26.9</u>
Interno	-4.1	-2.6	2.1	-6.4	6.9
Externo	17.8	12.2	11.6	24.5	20.0
Resultado de la ejecución presupuestal	11.2	1.9	-1.3	4.8	-4.8

Fuente: CEPAL, a base de cifras oficiales.

<sup>a/</sup> Preliminar.<sup>b/</sup> Incluye inversión financiera.



## Cuadro 6

## GUATEMALA: MEDIOS DE PAGO DEL SECTOR PRIVADO, 1967 A 1971

(Millones de quetzales)

	Saldos a finales de período				
	1967	1968	1969	1970	1971 <u>a/</u>
<u>Medios de pago</u>	<u>263.0</u>	<u>286.1</u>	<u>319.3</u>	<u>354.8</u>	<u>390.2</u>
Medio circulante	145.2	150.8	161.1	172.9	183.0
Billetes y monedas	82.1	83.4	90.9	96.1	98.3
Depósitos monetarios	63.1	67.4	70.2	76.8	84.7
Cuasidinero	117.8	135.3	158.2	181.9	207.2

Fuente: Banco de Guatemala.

a/ Preliminar.

## Cuadro 7

GUATEMALA: CUENTAS CONSOLIDADAS DEL SISTEMA BANCARIO, 1967 A 1970  
Y AL 30 DE SEPTIEMBRE DE 1971

(Millones de quetzales)

	A fin de año				A septiembre
	1967	1968	1969	1970	1971
<b>Activos</b>	<b>315.8</b>	<b>346.4</b>	<b>392.3</b>	<b>420.0</b>	<b>449.3</b>
Externos	70.6	79.5	49.3	63.2	75.8
Internos	<u>245.2</u>	<u>266.9</u>	<u>343.0</u>	<u>356.8</u>	<u>373.5</u>
Crédito al gobierno neto	29.2	32.9	44.6	42.2	60.2
Crédito al sector privado	179.6	199.2	238.3	244.3	240.7
Otros, neto	36.4	34.8	60.1	70.3	72.6
<b>Pasivos</b>	<b>315.8</b>	<b>346.4</b>	<b>392.3</b>	<b>420.0</b>	<b>449.3</b>
Monetarios	<u>138.0</u>	<u>149.0</u>	<u>161.1</u>	<u>172.9</u>	<u>160.4</u>
Numerario	74.8	77.4	90.9	96.1	85.4
Depósitos	63.2	71.6	70.2	76.8	75.0
No monetarios	113.8	131.2	158.2	181.9	223.3
Saldo de líneas de crédito	10.4	9.8	13.4	6.2	6.6
Bonos	8.0	7.1	6.2	5.8	5.8
Capital	45.6	49.3	53.4	53.2	53.2

Fuente: Banco de Guatemala.

## Cuadro 8

## GUATEMALA: COEFICIENTES DE LIQUIDEZ, 1967 A 1971

	1967	1968	1969	1970	1971 <sup>a/</sup>
<u>Millones de quetzales</u>					
Producto interno bruto	1 481.5	1 604.9	1 703.3	1 885.6	2 010.0
Medios de pago del sector privado	263.0	286.1	319.3	354.8	390.2
Medio circulante	145.2	150.8	161.1	172.9	183.0
Cuasidinero	117.8	135.3	158.2	181.9	207.2
<u>Relación con el producto interno bruto (porcientos)</u>					
Medios de pago del sector privado	17.8	17.8	18.7	18.8	19.4
Medio circulante	9.8	9.4	9.5	9.2	9.1
Cuasidinero	8.0	8.4	9.3	9.6	10.3

Fuente: CEPAL, a base de cifras oficiales.

a/ Preliminar.



## Cuadro 9

GUATEMALA: FUENTES DE FINANCIAMIENTO DEL SISTEMA BANCARIO  
AL 30 DE SEPTIEMBRE DE 1970 Y 1971 a/(Millones de quetzales)

	1970	1971
<u>Total</u>	<u>353.9</u>	<u>377.9</u>
Depósitos del sector privado <sup>b/</sup>	254.2	298.3
Adelantos y redescuentos	43.0	24.3
Capital y reservas de capital	44.7	42.9
Líneas de crédito	6.2	6.6
Valores bancarios	5.8	5.8

Fuente: Banco de Guatemala.a/ Excluye al Banco Central.b/ Incluye depósitos monetarios y no monetarios.

Cuadro 10

GUATEMALA: COMERCIO EXTERIOR, VALORES Y NUMEROS INDICES, 1967 A 1971

	1967	1968	1969	1970 <sup>a/</sup>	1971 <sup>b/</sup>	Tasas anuales de crecimiento			
						1968	1969	1970	1971
<u>Millones de quetzales</u>									
Exportaciones	<u>232.7</u>	<u>266.8</u>	<u>303.2</u>	<u>351.2</u>	<u>346.4</u>	14.7	13.6	15.8	-1.4
Bienes <u>fob</u>	203.9	233.4	262.5	298.3	290.8	14.5	12.5	13.6	-2.5
Servicios	28.8	33.4	40.7	52.9	55.6	16.0	21.9	30.0	5.1
Importaciones	<u>281.3</u>	<u>296.2</u>	<u>298.6</u>	<u>335.7</u>	<u>360.6</u>	5.3	0.8	12.4	7.4
Bienes <u>fob</u>	226.5	237.6	240.9	266.6	280.7	4.9	1.4	10.7	5.3
Servicios	54.8	58.6	57.7	69.1	79.9	6.9	-1.5	19.8	15.6
<u>Millones de quetzales de 1960</u>									
Exportaciones	<u>239.3</u>	<u>281.8</u>	<u>316.2</u>	<u>318.5</u>	<u>320.3</u>	17.8	12.2	0.7	0.6
Bienes	212.4	251.0	279.3	271.2	271.8	18.2	11.3	-2.9	0.2
Servicios	26.9	30.8	36.9	47.3	48.5	14.5	19.8	28.2	2.5
Importaciones	<u>262.9</u>	<u>284.8</u>	<u>276.5</u>	<u>302.4</u>	<u>313.6</u>	8.3	-2.9	9.4	3.7
Bienes	211.7	228.5	223.1	240.2	244.1	7.9	-2.4	7.7	1.6
Servicios	51.2	56.3	53.4	62.2	69.5	10.0	-5.2	16.5	11.7
Poder de compra de las exportaciones	217.5	256.5	280.7	316.4	301.2	17.9	9.4	12.7	-4.8
Efecto de la relación de los términos del intercambio	-21.8	-25.3	-35.5	-2.1	-19.1	-	-	-	-

Cuadro 10 (Conclusión)

	1967	1968	1969	1970 <sup>a/</sup>	1971 <sup>b/</sup>	Tasas anuales de crecimiento			
						1968	1969	1970	1971
<u>Indice de valor unitario (1960 = 100)</u>									
Exportaciones	97	95	96	110	108	-2.1	1.1	14.6	-1.8
Bienes	96	93	94	110	107	-3.1	1.1	17.0	-2.7
Servicios	107	108	110	112	115	0.9	1.9	1.8	2.7
Importaciones	107	104	108	111	115	-2.8	3.8	2.8	3.6
Relación de términos del intercambio	90	91	89	99	94	-	-	-	-

Fuente: Fondo Monetario Internacional, Banco de Guatemala, ajustes y estimaciones de CEPAL.

a/ Preliminar.

b/ Estimaciones.



Cuadro 11

GUATEMALA: VALOR FOB, QUANTUM E INDICES DE VALOR UNITARIO DE LOS PRINCIPALES PRODUCTOS EXPORTADOS, 1967 A 1971

	1967	1968	1969	1970 <sup>a/</sup>	1971 <sup>b/</sup>	Tasas anuales de crecimiento			
						1968	1969	1970	1971
<u>Millones de quetzales</u>									
<u>Total</u>	<u>203.9</u>	<u>233.4</u>	<u>262.5</u>	<u>298.3</u>	<u>290.8</u>	14.5	12.5	13.6	- 2.5
Café	68.4	73.4	81.5	100.6	92.9	7.3	11.0	23.4	- 7.7
Algodón	30.4	40.1	39.3	26.5	29.1	31.9	- 2.0	- 32.6	9.8
Banano	9.2	14.1	18.9	20.5	21.4	53.3	34.0	8.5	4.4
Carne fresca	8.0	8.6	12.0	12.7	17.8	7.5	39.5	5.8	40.2
Azúcar	8.9	8.0	6.7	9.2	10.7	-10.1	-16.2	37.3	16.3
Cardamomo	2.3	1.9	2.5	4.0	4.0	-17.4	31.6	60.0	-
Pescado y camarón	2.2	0.9	1.7	2.8	3.0	-59.1	88.9	64.7	7.1
Aceites esenciales	2.1	1.7	1.8	2.3	2.0	-19.0	5.9	27.8	-13.0
Chicle y chiquibul	1.8	1.7	1.7	1.6	1.8	- 5.6	-	- 5.9	12.5
Café soluble	1.2	1.2	1.4	2.0	2.3	-	16.7	42.9	15.0
Otras exportaciones	11.6	10.9	11.2	13.7	16.7	- 6.0	2.8	22.3	21.9
Exportaciones a Centroamérica	57.8	70.9	83.8	102.4	89.1	22.7	18.2	22.2	-13.0
<u>Millones de quetzales de 1960</u>									
<u>Total</u>	<u>212.4</u>	<u>251.0</u>	<u>279.3</u>	<u>271.2</u>	<u>271.8</u>	18.2	11.3	- 2.9	0.2
Café	75.8	88.0	93.0	88.7	89.5	16.1	5.7	- 4.6	0.9
Algodón	28.4	32.2	36.4	24.6	27.0	13.4	13.0	-32.4	9.8
Banano	6.3	10.3	13.0	13.0	14.2	63.5	26.2	-	9.2
Carne fresca	3.3	3.5	5.0	4.9	5.8	6.1	42.9	- 2.0	18.4
Azúcar	6.0	5.5	4.5	5.5	...	- 8.3	-18.2	22.2	-
Cardamomo	...	...	...	...	...				
Pescado y camarón	1.9	0.7	1.1	1.8	2.1	-63.2	57.1	63.6	16.7
Aceites esenciales	2.2	1.4	1.2	1.4	1.2	-36.4	-14.3	16.7	-14.3
Chicle y chiquibul	1.6	1.5	2.2	1.4	1.9	- 6.2	46.7	-36.4	35.7
Café soluble	2.3	2.3	2.9	3.2	3.8	-	26.1	10.3	18.8
Exportaciones a Centroamérica y otras	84.6	105.6	120.0	126.7	119.3				

(Continúa)

Cuadro 11 (Conclusión)

	1967	1968	1969	1970 <sup>a/</sup>	1971 <sup>b/</sup>	Tasas anuales de crecimiento			
						1968	1969	1970	1971
<u>Indice de valor unitario 1960 = 100</u>									
<u>Total</u>	<u>96.0</u>	<u>93.0</u>	<u>94.0</u>	<u>110.0</u>	<u>107.0</u>	- 3.1	1.1	17.0	- 2.7
Café	90.2	83.4	87.6	113.4	103.8	- 7.5	5.0	29.5	- 8.5
Algodón	107.0	124.5	108.0	107.7	107.8	16.4	-13.3	- 0.3	6.1
Banano	145.8	137.5	145.4	157.7	150.7	- 5.7	5.7	8.5	- 4.4
Carne fresca	239.7	243.7	240.0	259.2	306.9	1.7	- 1.5	8.0	18.4
Azúcar	148.9	144.4	148.9	167.3	...	- 3.0	3.1	12.4	...
Cardamomo	...	...	...	...	...				
Pescado y camarón	117.7	127.4	154.5	155.6	142.9	8.2	21.3	0.7	- 8.2
Aceites esenciales	95.7	117.3	150.0	164.3	166.7	22.6	27.9	9.5	1.5
Chicle y chiquibul	110.1	114.1	77.3	114.3	94.7	3.6	-32.3	47.9	-17.1
Café soluble	51.4	51.4	48.3	62.5	60.5	-	- 6.0	29.4	- 3.2

Fuente: CEPAL, a base de cifras oficiales.

<sup>a/</sup> Preliminar.<sup>b/</sup> Estimaciones.

Cuadro 12

GUATEMALA: IMPORTACIONES DE MERCANCIAS, CIF, POR GRUPOS  
ECONOMICOS, 1969 A 1971

	Millones de quetzales			Tasas anuales de crecimiento	
	1969	1970	1971a/	1970	1971
<b>Total</b>	<u>262.9</u>	<u>292.4</u>	<u>302.9</u>	11.2	3.6
Bienes de consumo	<u>78.9</u>	<u>87.5</u>	<u>90.3</u>	10.9	3.2
No duraderos	54.3	60.2	62.1	10.9	3.2
Duraderos	24.6	27.3	28.2	11.0	3.3
Materias primas	<u>94.0</u>	<u>108.3</u>	<u>112.5</u>	15.2	3.9
Metálicas	11.2	12.4	12.9	10.7	4.0
No metálicas	82.8	96.0	99.6	15.9	3.8
Combustibles y lubricantes	<u>12.0</u>	<u>12.0</u>	<u>12.4</u>	-	3.3
Materiales de construcción	<u>17.9</u>	<u>18.5</u>	<u>19.1</u>	3.4	3.2
Bienes de capital					
Maquinaria, equipo y herramientas:	<u>57.5</u>	<u>61.4</u>	<u>63.8</u>	6.8	3.9
Para agricultura	5.5	5.7	6.0	3.6	5.3
Para la industria	38.4	43.0	44.6	12.0	3.7
Para transportes y comunicaciones	13.6	12.7	13.2	-6.6	3.9
Diversos	2.7	4.7	4.8	74.1	2.1

Fuente: CEPAL, a base de cifras oficiales.

a/ Proyección con base en 9 meses.



## Cuadro 13

## GUATEMALA: BALANCE DE PAGOS, 1967 A 1971

(Millones de dólares)

Concepto	1967	1968	1969	1970	1971 <sup>a/</sup>
<b>A. Cuenta corriente</b>					
Exportaciones de bienes y servicios	232.7	266.8	303.2	351.2	346.4
Bienes <u>fob</u>	203.9	233.4	262.5	298.3	290.8
Servicios	28.8	33.4	40.7	52.9	55.6
Importaciones de bienes y servicios	-281.3	-296.2	-298.6	-335.7	-360.6
Bienes <u>fob</u>	-226.5	-237.6	-240.9	-266.6	-280.7
Servicios	-54.8	-58.6	-57.7	-69.1	-79.9
Pagos de renta del capital extranjero neto	-20.8	-28.1	-30.9	-33.8	-38.1
Sobre inversiones directas	-18.2	-25.3	-27.5	-29.5	...
Otros	-2.6	-2.8	-3.4	-4.3	...
Donaciones privadas, netas	7.4	8.8	12.5	17.7	25.0
<u>Saldo en cuenta corriente</u>	<u>-62.0</u>	<u>-48.7</u>	<u>-13.8</u>	<u>-0.6</u>	<u>-27.3</u>
<b>B. Cuenta de capital</b>					
<u>Financiamiento neto externo</u>	<u>62.0</u>	<u>48.7</u>	<u>13.8</u>	<u>0.6</u>	<u>27.3</u>
Fondos extranjeros no compensatorios	48.7	52.8	29.9	30.9	...
Inversión directa	18.2	22.8	24.4	22.5	
Préstamos de largo y mediano plazo	27.5	25.1	20.9	29.6	
Oficial	16.5	12.1	6.8	16.9	
Entradas	28.2	24.8	22.1	40.3	
Amortizaciones	-11.7	-12.7	-15.3	-23.4	
Privado	11.0	13.0	14.1	12.7	
Entradas	37.8	38.7	48.5	39.0	
Amortizaciones	-26.8	-25.7	-34.4	-26.3	
Pasivos de corto plazo	1.0	2.3	-16.9	-21.4	
Donaciones oficiales	2.0	2.6	1.5	0.2	
Fondos o activos nacionales no compensatorios	0.4	1.6	-0.6	0.8	...
De largo plazo	0.3	2.0	0.9	0.8	
De corto plazo	0.1	-0.4	-1.5	...	
Errores y omisiones	7.6	-6.6	-7.2	-16.0	...
Financiamiento compensatorio	5.3	0.9	-8.3	-15.1	...
Préstamos de balance de pagos, atrasos comerciales, pagos diferidos, posición con el FMI y otros pasivos de las autoridades monetarias	12.4	5.7	5.3	-	
Amortizaciones	-2.7	-4.3	-7.5	-8.4	
Oro y divisas (signo de resta: aumento)	-4.4	-0.5	-6.1	-6.7	

Fuente: Fondo Monetario Internacional y CEPAL a base de cifras oficiales.

a/ Estimaciones.

