

ESTUDIO ECONOMICO ANUAL, 1969: ISTMO CENTROAMERICANO

VI. Panamá

UNICAMENTE PARA REFERENCIA

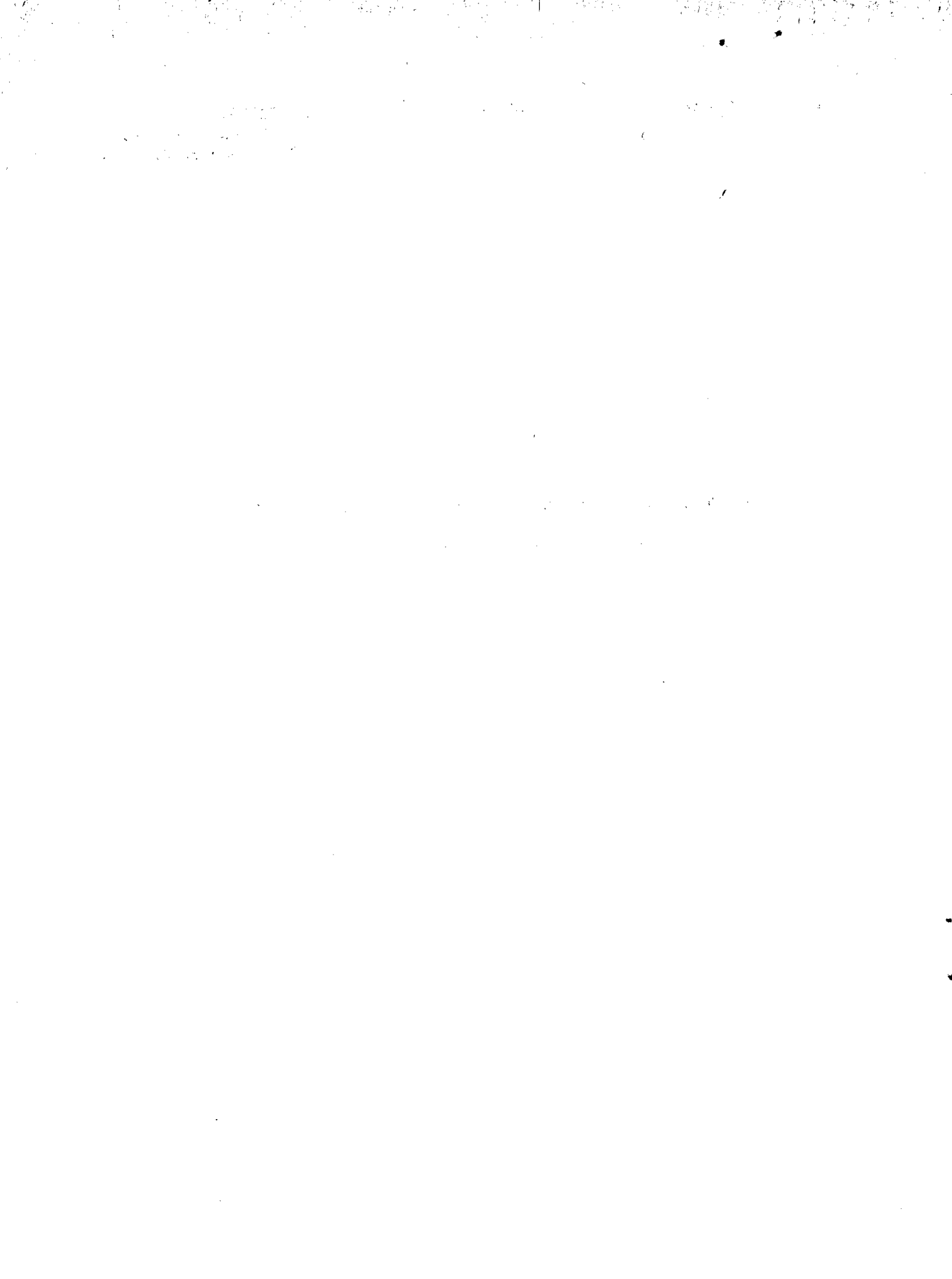

VI. PANAMA

1. Evolución general de la actividad económica

Durante 1969, la economía panameña fortaleció su dinamismo con respecto al año anterior, restableciéndose las tendencias que predominaron a lo largo de una década de intenso crecimiento.

El producto interno bruto se elevó 6.5 por ciento, que se compara favorablemente con el 5.3 por ciento de 1968, aunque debe señalarse que en dicho año el funcionamiento de las actividades económicas se vio afectado adversamente por factores de orden político y acontecimientos imprevistos; varios componentes de la demanda final registraron cierto debilitamiento (consumo e inversión públicos, turismo, gastos de residentes de la Zona del Canal, inversión privada) que afectó a varias ramas productivas y singularmente al sector de servicios. (Véanse los cuadros 1 y 2.)

El retorno gradual a condiciones normales, unido a una notable intensificación de los gastos gubernamentales de inversión y a un rápido incremento de la demanda externa constituyeron los principales elementos a que se debió la mayor tasa de expansión del producto. Los estímulos creados por la política estatal y la evolución de la demanda no provocaron, sin embargo, una reacción inmediata en todos los sectores de actividad; en varios respondió débilmente la oferta, y en otros las decisiones de inversión continuaron siendo contenidas por la influencia de factores extra-económicos.

Las exportaciones de bienes y servicios crecieron con rapidez (13 por ciento a precios constantes), aunque las principales ganancias se derivaron del aumento de las ventas de dos productos únicamente y de algunos servicios. Las colocaciones de banano se vieron especialmente favorecidas por condiciones propicias en los mercados mundiales y por los avances logrados en los programas de expansión del cultivo, el control de plagas y el uso de variedades mejoradas que se viene impulsando desde 1963. Contribuyó significativamente a mejorar la situación de la balanza de pagos, la ampliación de la capacidad de refinación^{1/} y venta de derivados del petróleo que

1/ De 50 000 a 70 000 barriles diarios.

permitió recuperar los niveles de exportación de 1966, deteriorados en los dos años siguientes por el aumento del consumo interno frente a una oferta fija. Por su parte, el acrecentamiento de los ingresos por servicios siguió tendencias bastante favorables, sobre todo por lo que hace a las ventas a la Zona del Canal, y el turismo. (Véase el cuadro 3.)

También el gasto del gobierno central experimentó un credimiento apreciable. Cálculos provisionales permiten estimar las erogaciones en más de 160 millones de balboas, que rebasan ampliamente los niveles del año anterior (138 millones); medidos a precios constantes el consumo y la inversión gubernamentales crecieron en 4 y 73 por ciento respectivamente. El grueso de los incrementos del gasto fue dedicado a fortalecer la formación de capital, con lo cual la inversión del Gobierno Central pasó de menos de 12 a cerca de 33 millones de balboas corrientes en el lapso de un año. (Véase el cuadro 7.) Ese notable ascenso de la actividad pública dirigida al fortalecimiento de la infraestructura nacional debe atribuirse a dos líneas convergentes de política: la intensificación de las obras que habían quedado parcialmente suspendidas durante el último trimestre de 1968 y contaban con financiamiento de fuentes internas o externas, y el llamado "programa de urgencia" establecido para abatir el desempleo y contrarrestar los efectos del lento crecimiento de la inversión privada. Este programa incluye proyectos sobre mantenimiento y construcción de caminos, reparación y pavimentación de calles, construcción de alcantarillado, etc., cuya ejecución y control recayó directamente en la administración pública, que gestionó para ello recursos financieros e instituciones del exterior.^{2/}

Facilitó también el ensanchamiento de los programas de gasto público, el aumento de las recaudaciones fiscales. El mejoramiento de los sistemas

^{2/} El gobierno importó equipo de construcción por valor de 12 millones de dólares para aumentar la capacidad de ejecución de obras de la administración pública; su financiamiento se efectuó mediante el pago del 15 por ciento en 1969 y la emisión de notas promisorias a cinco años. Además, el Banco Nacional obtuvo alrededor de 15 millones de dólares a corto y mediano plazos en bancos extranjeros y se gestionaron 7.5 millones adicionales en instituciones bancarias privadas de los Estados Unidos, para completar los recursos que respaldan el programa y otras obras.

de cobro, vigilancia y control de causantes, explica en gran medida el incremento del 12 por ciento de los ingresos ordinarios del Gobierno Central. (Véase el cuadro 6.) Se adoptaron, por añadidura, medidas de contención del gasto corriente, que había crecido con excesiva rapidez en los últimos años,^{3/} con lo cual se logró más que cuadruplicar el ahorro en cuenta corriente (de 4.2 a 17.1 millones de dólares entre 1968 y 1969) a la vez que el gasto en formación de capital fijo elevó su participación dentro de las erogaciones totales de menos de 9 a más de 20 por ciento. (Véase de nuevo el cuadro 7.)

Sin restar importancia a los avances logrados en el mejoramiento de la estructura del gasto, el control de las recaudaciones y la asignación de un papel más activo al estado en materia de formación de capital, deben destacarse algunas cuestiones que merecen ser atendidas con cierta prontitud con miras a evitar posibles entorpecimientos en el futuro próximo. Parece conveniente recurrir en mayor medida a créditos externos menos onerosos y de más largo plazo, e incluso procurarse la consolidación de la deuda acumulada. Cálculos aproximados indican que las amortizaciones e intereses de la deuda llegarán a duplicarse en 1970. Por otro lado, la expansión futura del ahorro y de la inversión públicos, dada la relativa rigidez del gasto corriente y la ausencia de fuentes financieras externas en rápido ascenso, pudiera exigir la adopción de reformas impositivas de importancia. En tal caso, debería prestarse especial atención a la instrumentación de un conjunto de medidas capaces de atenuar los efectos de un nuevo factor potencial de desaliento a los inversionistas privados. La inversión privada, por su parte, tras un bienio de virtual estancamiento, se incrementó un 2 por ciento para llegar a 116 millones de balboas constantes y superar la cifra máxima alcanzada en 1966. (Véase de nuevo el cuadro 1.)

Como se ha indicado, la oferta y la inversión en los sectores productivos más importantes respondieron con lentitud o siguieron con bastante rezago a la expansión de la demanda global. El sector agropecuario, que

^{3/} Con tal propósito se eliminó un número relativamente grande de cargos de la administración pública que se consideraron superfluos, y se fijaron normas más estrictas de control y justificación del gasto.

durante la presente década había mantenido tasas de crecimiento por encima del 6 por ciento anual, apenas elevó su producción 5.5 por ciento en 1969, influyendo en ello el lento crecimiento de los cultivos para consumo interno (2.9 por ciento) y el estancamiento de la producción pesquera que no lograron verse contrarrestados por un desarrollo relativamente satisfactorio de la ganadería, la silvicultura y los cultivos de exportación. (Véase el cuadro 9.)

En el comportamiento de la producción manufacturera se observaron tendencias análogas; las tasas de crecimiento se han reducido sistemáticamente en los últimos tres años desde el 12 hasta el 7 por ciento registrado en 1969. (Véase el cuadro 10.) Ello puede haberse debido tanto a la debilidad de las medidas de fomento como a la reducción de los márgenes de sustitución de las importaciones de muy fácil reemplazo.

Como resultado natural del ensanchamiento de la brecha que separa a la producción interna de la demanda, el volumen de las importaciones se elevó muy rápidamente (14 por ciento), fenómeno que también estuvo asociado a los cambios en la composición del gasto y otros factores de similar importancia. (Véase el cuadro 4.) Las cuantiosas compras de maquinaria, equipos y materiales del sector público contribuyeron a elevar los coeficientes de importación; y a lo mismo se sumó el aumento de la producción de derivados del petróleo y el de las ventas al turismo, actividades que exigen un alto contenido de insumos del exterior. A lo anterior debe agregarse que el clima de cautela e incertidumbre dominante en 1968 --entre cuyas manifestaciones estuvieron las restricciones de las compras y la reducción de los niveles de los inventarios-- exigió después atender necesidades diferidas de bienes importados. También del lado financiero las circunstancias se alteraron en medida apreciable. Durante 1969, el crédito al comercio o con fines de consumo creció alrededor del 34 por ciento, mientras había permanecido prácticamente estancado el año anterior. (Véase el cuadro 8.)^{4/}

^{4/} La importancia especial de ese tipo de crédito en Panamá puede deducirse del hecho de representar casi el 75 por ciento del total de los préstamos otorgados por el sistema bancario.

2. El comercio exterior y la balanza de pagos

Las exportaciones de bienes y servicios siguieron tendencias ascendentes bastante satisfactorias en 1969; su valor se elevó en 15 por ciento, debido principalmente al aumento de las ventas de banano (17.4 por ciento) y de derivados del petróleo (31 por ciento). La gran mayoría de los ingresos por servicios también experimentó un incremento de importancia, cercano al 14 por ciento. (Véanse los cuadros 3 y 5.)

Por lo que respecta a las exportaciones, las ventas de banano completaron seis años de rápido e ininterrumpido ascenso como respuesta a los programas de inversión y a cotizaciones favorables que han prevalecido en los mercados internacionales.^{5/} El aumento --que alcanza 19 millones de racimos-- debe atribuirse a la reincorporación de áreas particularmente adecuadas para el cultivo, que se habían mantenido parcialmente fuera de producción a causa de diversas plagas y enfermedades. Los logros alcanzados en esa materia, y la introducción de variedades más resistentes, contribuyeron a rehabilitar la región de Almirante, provincia de Bocas del Toro. En cambio, el incremento del volumen exportado de los derivados de petróleo (cerca de 35 por ciento), representa, en realidad, una recuperación parcial tras dos años de sensible deterioro. Las colocaciones en el exterior (sin contar las ventas a aviones y barcos en tránsito) habían logrado llegar en 1966 al nivel sin precedentes de unos 398 millones de galones, para caer a 343 y 261 millones de galones en 1967 y 1968. Ello fue consecuencia de la expansión progresiva del mercado interno --que ofrece mejores condiciones de precios-- frente a un nivel de actividad productiva cercana a la ocupación plena de las instalaciones. En 1969, al avanzar los trabajos de ampliación de la capacidad de la planta, pudo atenderse el mayor consumo interno y colocarse un margen exportable de unos 350 millones de galones.

La capacidad de compra del país parece haber sido reforzada, además, por un crecimiento importante de las corrientes de capital. Aunque no se dispuso de información completa sobre estos aspectos de la balanza de pagos, el elevado nivel de las inversiones públicas financiadas con recursos

^{5/} Se estima que entre 1960 y 1969 el valor unitario del producto ha crecido cerca del 25 por ciento.

externos y la expansión interna del crédito del sistema bancario hacen suponer una afluencia sustancial de fondos de origen extranjero. Deben señalarse, sin embargo, alteraciones significativas en el origen de los ingresos en cuenta de capital. Durante el primer trimestre se produjo una interrupción en la corriente de fondos procedentes de créditos contratados con instituciones internacionales o con otros gobiernos; aunque después se normalizó dicha situación y al finalizar el año los préstamos de esas fuentes habían rebasado las cifras de 1968: los recursos adicionales provinieron en su mayoría de entidades privadas.

Las condiciones señaladas facilitaron la elevación del nivel de las importaciones, que creció en más del 15 por ciento. Los renglones que registraron el comportamiento más dinámico fueron los bienes de capital y los intermedios; entre los primeros destacan las compras de maquinaria y de equipos de transporte, y entre los segundos, los combustibles --particularmente el petróleo crudo--, lubricantes y productos químicos. Aunque, en términos generales, las adquisiciones de bienes de consumo siguieron tendencias comparativamente moderadas, (véase de nuevo el cuadro 4), hubo rubros que crecieron con pronunciada celeridad, como las importaciones de bebidas y tabaco (12.5 por ciento).

Tomando en conjunto la evolución de las ventas y las compras a los mercados internacionales, la cuenta corriente arroja un déficit aproximado de 17 millones de dólares, superior al estimado para 1968 (14.3 millones). (Véase de nuevo el cuadro 5.) Sin embargo, la afluencia de capitales del exterior parece haber sido lo bastante intensa como para permitir, no sólo cerrar la brecha en las transacciones corrientes, sino además incrementar la disponibilidad de reservas internacionales.

Todo parece indicar que la crisis de liquidez por la que atravesaron los bancos oficiales durante buena parte de 1968, cuando los depositantes transfirieron fuertes sumas a instituciones privadas, quedó superada. Al mismo tiempo que el nivel de los depósitos ha tendido a normalizarse, el gobierno gestionó un nuevo préstamo de contingencia ante el Fondo Monetario Internacional por valor de 3.2 millones de dólares con el propósito de aumentar el grado de liquidez del Banco Nacional y otras instituciones oficiales.

/Con todo,

Con todo, las dificultades financieras de 1968 --que no llegaron, al parecer, a traducirse en fuga de capitales-- pusieron una vez más en evidencia el grado de vulnerabilidad de la economía en materia monetaria y de defensa de la balanza de pagos, atribuible en gran medida a la carencia de instrumentos adecuados de control gubernamental.

3. La producción

La producción agrícola ha continuado perdiendo dinamismo. Su tasa de crecimiento descendió del 6.4 al 5.9 entre 1967 y 1968, para reducirse a 5.5 en 1969. Cabe atribuir dicho comportamiento, en parte, a que el país ha logrado la autosuficiencia en algunos cultivos --arroz y maíz por ejemplo-- por lo que la demanda interna apenas ha crecido a una tasa ligeramente superior a la de la población. Parece también que la agricultura de exportación no recibió alicientes singularmente favorables de la demanda internacional, y que no en todos los casos pudieron salvarse los obstáculos a la expansión de la oferta. Como ya se indicó, el único producto que ha experimentado un crecimiento apreciable durante los últimos tres años, es el banano, cuyo cultivo y comercialización están sujetos a condiciones sui generis.^{6/} Tampoco debe olvidarse la influencia de factores extraeconómicos que pudieron haber restringido la inversión en algunos segmentos del sector agropecuario.

Los renglones o ramas en los que con mayor intensidad se redujo el ritmo de expansión están relacionados con los cultivos de consumo interno y con la pesca, aunque el comportamiento de los diversos productos haya sido distinto. El arroz, principal cultivo del país, apenas experimentó un crecimiento del 2.9 por ciento, debido principalmente al aumento de los rendimientos puesto que la superficie aprovechada parece haberse reducido ligeramente. El frijol, que desde principios de la década de los cincuenta está perdiendo importancia, sufrió un nuevo descenso estimado en poco más del 8 por ciento.^{7/} En dicho fenómeno ha influido sin duda el hecho de que las técnicas sean atrasadas; el grano se produzca residualmente, asociado a otros cultivos, y a que el consumidor muestre preferencia por variedades importadas. En contraste, la cosecha de maíz acusó

^{6/} En menor grado se han elevado las ventas de azúcar, carne y ganado.

^{7/} La cosecha de 1951 fue aproximadamente 50 por ciento superior a la de 1969.

cierta recuperación sobre el lento crecimiento del ciclo anterior; la producción se expandió alrededor del 4.2 por ciento al haber coincidido cierta elevación de la productividad media con aumentos de las áreas cultivadas. (Véase de nuevo el cuadro 9.)

Las producciones de caña de azúcar y de café, que vienen incrementándose de manera gradual desde años atrás, registraron por su parte, tasas de expansión por encima del promedio (4.7 y 3.3 por ciento respectivamente). En este caso se trata de cultivos que, por exportarse parcialmente, reciben estímulos complementarios a los del crecimiento vegetativo del mercado interno. (Véase de nuevo el cuadro 9.)

El estancamiento de la producción pesquera debe achacarse a la fuerte reducción (14 por ciento) de la captura de camarón y de otros productos destinados a la exportación. Las ventas alcanzaron su máximo en 1964, para fluctuar después en torno a una línea de tendencia ligeramente descendente. Se tropieza al parecer con serias dificultades para aumentar el volumen de la extracción, que se deben en buena medida a limitaciones en la propia disponibilidad de los recursos. Aparte de ello, los desperfectos que paralizaron a la planta procesadora de harina y aceite de pescado restringieron en alto grado durante 1969 la demanda de otras variedades del mismo.

En cambio, los programas de expansión del cultivo del banano siguieron progresando rápidamente. La producción se elevó en 10.6 por ciento, que excede la elevada tasa del año precedente (9.8 por ciento). Como se sabe, las plantaciones --antes localizadas principalmente en Chiriquí-- han tendido a recuperar su importancia en la provincia de Bocas del Toro y, a la vez, se han incorporado al cultivo grupos numerosos de pequeños agricultores independientes que reciben asistencia técnica y financiera de la principal empresa exportadora, a la que venden en exclusividad sus cosechas. También debe señalarse la presencia de otros factores de signo positivo, como avances en las técnicas de control de plagas y desarrollo de variedades resistentes y los estímulos derivados de precios internacionales en ascenso.

La producción ganadera comienza a reflejar los efectos de los programas de fomento que se vienen instrumentando hace varios años. En 1969, el valor bruto de la producción de esta actividad fue de 47.1 millones de balboas a precios de 1960, 8.2 por ciento arriba de las cifras de 1968.^{8/} (Véase de nuevo el cuadro 9). En términos generales, la ganadería se ha beneficiado de un apoyo crediticio en rápida expansión, tanto de las instituciones privadas como oficiales: entre 1966 y 1968 los préstamos recibidos pasaron de 9 a más de 15 millones de balboas. Con todo, el acelerado crecimiento de la demanda interna, la existencia de relaciones de precios un tanto desfavorables a la exportación, y dificultades materiales para acrecentar a corto plazo la masa ganadera, han impedido que aumenten sustancialmente los volúmenes de ventas a los mercados internacionales.

En el conjunto del panorama de la agricultura nacional se observan ciertas dificultades bien conocidas que se derivan de la concentración de las propiedades, el subempleo, las insuficiencias en obras de infraestructura, crédito y asistencia técnica y la segregación de una gran parte de los agricultores de la economía de mercado. Una buena parte de esos problemas ha comenzado a ser atacado por los programas y la política del sector gubernamental. Durante 1969 se ha puesto empeño en la intensificación del proceso de la reforma agraria a nivel nacional y en el desarrollo de proyectos de asistencia técnica (extensión agrícola, semillas mejoradas, crédito, infraestructura, educación y sanidad, en determinadas zonas de la provincia de Veraguas. Se ha iniciado la promoción --todavía en pequeña escala-- de productos como hortalizas, frutales y tubérculos, con el propósito de incrementar las exportaciones, sustituir compras en el exterior y facilitar la industrialización de algunos productos del campo.

El comportamiento del sector manufacturero, a pesar de ser satisfactorio en términos generales, parece acusar ciertos síntomas de debilitamiento. (Véase el cuadro 10.) El ritmo de expansión se ha reducido de un promedio de 12 (1960-66) a sólo el 7 por ciento anual, que no obstante

^{8/} El sacrificio de ganado vacuno pasó, entre 1968 y 1969, de 153 000 a más de 164 000 reses, y el de porcinos, de 64 500 a cerca de 78 000 ejemplares.

debe considerarse una tasa de desarrollo bastante elevada, a juzgar por la experiencia de la mayor parte de los países en desarrollo. Sin restar importancia a factores de orden coyuntural, acaso los elementos explicativos más importantes de esta circunstancia deban encontrarse en las características del proceso sustitutivo de importaciones y en los alcances de la política nacional de fomento. En efecto, alrededor de 1964-65 parece que empezó a perder impulso el intenso proceso de sustitución de artículos extranjeros iniciado alrededor de 1957. Aunque subsisten amplios márgenes de desplazamiento de artículos importados, se han reducido las oportunidades más sencillas de producción mientras surgen dificultades para los nuevos proyectos, unas veces por el tamaño del mercado y otras por las mayores exigencias tecnológicas y de capital. Por otra parte, el carácter esencialmente abierto de la economía panameña y su dependencia del sector de servicios como centro generador de impulsos dinámicos, ha creado relaciones de precios poco propicias para la diversificación industrial, e incluso limitaciones para la política de fomento manufacturero. De hecho, Panamá es uno de los pocos países latinoamericanos donde no se ha puesto en práctica una estrategia decididamente proteccionista. Poco se han aplicado los instrumentos arancelarios y las cuotas se han concedido caso por caso, sin utilizarse como mecanismo de contención general de las importaciones. Los incentivos fiscales y, sobre todo, el apoyo financiero y crediticio, han impulsado con eficacia el proceso de industrialización en el pasado; en la actualidad parece ser necesario adoptar medidas complementarias.

Por los antecedentes anotados, se comprende que, en 1969, el menor dinamismo del sector industrial se haya debido precisamente a las ramas tradicionales (alimentos, textiles, tabaco, calzado, prendas de vestir, productos de madera, etc.) El crecimiento de esas actividades se ha venido reduciendo por haberse llevado a cabo las sustituciones más simples o más congruentes con el tamaño del mercado y quedar ligada de manera directa la expansión de la demanda a la lenta elevación del ingreso de los grupos mayoritarios de la población.

Las industrias de bienes intermedios, donde existen amplias posibilidades de desarrollo, sobre todo si logran encontrar mercados en el exterior, sostuvieron o mejoraron en cambio sus tasas de crecimiento con relación a los años anteriores. Se amplió en particular la capacidad de refinación de petróleo, y continuó en ascenso la elaboración de productos químicos, papel, cemento y materiales de construcción. (Véase de nuevo el cuadro 10.)

Las actividades del sector de la construcción crecieron con poca intensidad durante el bienio 1967-68, cuando los cambios políticos y, desde otro punto de vista, las dificultades de orden financiero del Instituto de Vivienda y Urbanismo, deprimieron los niveles de la inversión en construcciones. Pero la situación se alteró radicalmente en 1969, dando lugar a que la industria de la construcción se expandiese a razón del 8 por ciento, al recibir como principal factor de estímulo la intensa reactivación de los programas gubernamentales de inversión; la inversión privada, en cambio, no manifestó alteraciones de significación en este rubro con respecto a las cifras de 1968.

The first part of the document discusses the importance of maintaining accurate records of all transactions. It emphasizes that every entry should be supported by a valid receipt or invoice. This not only helps in tracking expenses but also ensures compliance with tax regulations.

In the second section, the author outlines the various methods used for data collection and analysis. These include surveys, interviews, and focus groups. Each method has its own strengths and weaknesses, and the choice depends on the specific research objectives.

The third section delves into the statistical analysis of the collected data. It covers topics such as descriptive statistics, inferential statistics, and regression analysis. The goal is to identify patterns and trends in the data that can inform business decisions.

Finally, the document concludes with a summary of the findings and recommendations. It highlights the key insights gained from the research and provides practical advice for implementing these findings in a business context.

Cuadro 1

PANAMA: OFERTA Y DEMANDA GLOBALES, 1966-69

| Concepto | Millones de balboas de 1960 | | | | Tasas anuales de crecimiento | | |
|---|-----------------------------|----------------|--------------------|--------------------|------------------------------|-------|--------------------|
| | 1966 | 1967 | 1968 _{a/} | 1969 _{a/} | 1967 | 1968 | 1969 _{a/} |
| Producto interno bruto a precios de mercado | 679.0 | 727.3 | 765.9 | 815.5 | 7.1 | 5.3 | 6.5 |
| Importaciones de bienes y servicios | 276.7 | 295.9 | 305.1 | 347.6 | 6.9 | 3.1 | 13.9 |
| Oferta global=Demanda global | <u>955.7</u> | <u>1 023.2</u> | <u>1 071.0</u> | <u>1 163.1</u> | 7.1 | 4.7 | 8.6 |
| Exportaciones de bienes y servicios | 245.7 | 270.4 | 294.3 | 332.9 | 10.1 | 8.8 | 13.1 |
| Formación bruta de capital fijo | <u>133.0</u> | <u>139.9</u> | <u>135.8</u> | <u>154.5</u> | 5.2 | -2.9 | 13.8 |
| Pública | 18.8 | 25.7 | 22.6 | 39.0 | 36.7 | -12.1 | 72.6 |
| Privado | 114.2 | 114.2 | 113.2 | 115.5 | - | -0.9 | 2.0 |
| Aumento de existencias | 13.1 | 14.0 | 16.0 | 15.2 | - | - | - |
| Gastos de consumo | <u>563.9</u> | <u>598.9</u> | <u>624.9</u> | <u>660.5</u> | 6.2 | 4.3 | 5.7 |
| Del Gobierno General | 74.5 | 82.3 | 83.1 | 86.5 | 10.5 | 1.0 | 4.1 |
| Privados | 489.4 | 516.6 | 541.8 | 574.0 | 5.6 | 4.9 | 5.9 |

Fuente: Años 1966-1967, Dirección de Estadística y Censo, Contraloría General de la República; años 1968-1969, estimaciones de CEPAL a base de informaciones oficiales.

a/ Estimaciones.

Cuadro 2

PANAMA: PRODUCTO INTERNO BRUTO A COSTO DE FACTORES, 1966-69

| Concepto | Millones de balboas de 1969 | | | | Tasas anuales de crecimiento | | |
|--|-----------------------------|--------------|--------------------|--------------------|------------------------------|------------|------------|
| | 1966 | 1967 | 1968 _{a/} | 1969 _{a/} | 1967 | 1968 | 1969 |
| Total | 622.8 | 667.1 | 702.5 | 748.0 | 7.1 | 5.3 | 6.5 |
| Agricultura, silvicultura, caza y pesca | 136.7 | 145.5 | 154.1 | 162.6 | 6.4 | 5.9 | 5.5 |
| Explotación de minas y canteras | 1.9 | 2.0 | 2.0 | 2.0 | 5.3 | - | - |
| Industria manufacturera | 97.1 | 107.7 | 115.9 | 124.0 | 10.9 | 7.6 | 7.0 |
| Construcción | 37.8 | 39.9 | 42.1 | 45.5 | 5.6 | 5.5 | 8.1 |
| Electricidad, gas, agua y alcantarillado | 16.3 | 17.5 | 18.2 | 19.4 | 7.4 | 4.0 | 6.6 |
| Transporte, almacenaje y comunicaciones | 44.7 | 43.0 | 45.8 | 49.2 | -3.8 | 6.5 | 7.4 |
| Comercio al por mayor y al por menor | 58.5 | 62.5 | 65.0 | 70.3 | 6.8 | 4.0 | 8.2 |
| Banca, seguros, bienes inmuebles y otros establecimientos financieros | 21.6 | 23.9 | 24.7 | 26.3 | 10.6 | 3.3 | 6.5 |
| Propiedad de vivienda | 42.8 | 44.0 | 46.5 | 48.0 | 2.8 | 5.7 | 3.2 |
| Administración pública | 17.4 | 20.0 | 21.3 | 21.7 | 14.9 | 6.5 | 1.9 |
| Servicios públicos y privados | 90.6 | 97.7 | 99.8 | 106.0 | 7.8 | 2.1 | 6.2 |
| Servicios prestados a la Zona del Canal | 55.5 | 61.4 | 65.0 | 71.2 | 10.6 | 5.9 | 9.5 |
| Discrepancia estadística | 1.9 | 2.0 | 2.1 | 1.8 | | | |

Fuentes: 1966-1967, Dirección de Estadística y Censo, Contraloría General de la República; 1968-1969, estimaciones de CEPAL, a base de cifras oficiales.

a/ Estimaciones.

Cuadro 3

PANAMA: EXPORTACIONES DE BIENES Y SERVICIOS, 1966-69

(Millones de Balboas)

| | 1966 | 1967 | 1968 ^{b/} | 1969 ^{c/} |
|-------------------------------------|--------------|--------------|--------------------|--------------------|
| <u>Total</u> | <u>266.1</u> | <u>298.5</u> | <u>327.9</u> | <u>376.8</u> |
| Bienes | 103.3 | 109.2 | 116.6 | 136.5 |
| Bananos ^{a/} | 44.5 | 49.6 | 57.5 | 67.5 |
| Cacao ^{a/} | 0.4 | 0.4 | 0.4 | 0.4 |
| Petróleo | 25.9 | 22.9 | 18.9 | 24.8 |
| Azúcar | 1.6 | 3.9 | 4.6 | 4.7 |
| Camarones | 9.0 | 9.2 | 9.7 | 9.6 |
| Harina de Pescado | 1.4 | 1.1 | 1.0 | 0.3 |
| Café | 0.6 | 1.4 | 0.6 | 1.0 |
| Ganado y Carne | 1.8 | 1.4 | 1.7 | 1.8 |
| Otras Ventas a la Zona del Canal | 12.0 | 13.4 | 16.2 | 18.4 |
| Otros Bienes y Ajustes | 6.1 | 5.9 | 6.0 | 8.0 |
| Servicios | 162.8 | 189.3 | 211.3 | 240.3 |
| Viajes | 45.3 | 56.7 | 59.1 | 68.6 |
| Zona del Canal | 20.5 | 30.7 | 33.9 | 37.6 |
| Otros Países | 24.8 | 26.0 | 25.2 | 31.0 |
| Transportes (incluye pasajes) | 15.9 | 19.6 | 26.3 | 31.5 |
| Zona Libre de Colón | 14.2 | 16.6 | 18.0 | 19.5 |
| Otros Servicios a la Zona del Canal | 71.2 | 76.8 | 86.7 | 97.7 |
| Sueldos y Salarios | 58.1 | 63.7 | 70.0 | 78.3 |
| Otros | 13.1 | 13.1 | 16.7 | 19.4 |
| Otros Servicios y Ajustes | 16.2 | 19.6 | 21.2 | 23.0 |

Fuente: Años 1960-68, Dirección de Estadística y Censo, Contraloría General de la República, año 1969; estimaciones de CEPAL, con base en cifras oficiales.

a/ Incluye ajustes por revaluaciones.

b/ Preliminar.

c/ Estimaciones.

Cuadro 4

PANAMA: IMPORTACIONES DE MERCANCIAS, 1966 a 1969

(Millones de balboas, fob)

| | 1966 | 1967 | 1968 ^{a/} | 1969 ^{b/} |
|-------------------------------------|--------------|--------------|--------------------|--------------------|
| <u>Total</u> | <u>224.3</u> | <u>232.2</u> | <u>246.0</u> | <u>285.0</u> |
| Productos alimenticios | 18.7 | 18.8 | 19.9 | 21.0 |
| Bebidas y tabaco | 1.9 | 2.2 | 2.4 | 2.7 |
| Combustibles y lubricantes | 47.5 | 47.3 | 53.0 | 62.0 |
| Productos químicos | 19.4 | 21.2 | 23.9 | 27.6 |
| Maquinaria y material de transporte | 56.5 | 54.1 | 58.5 | 72.3 |
| Artículos manufacturados diversos | 73.9 | 83.4 | 83.4 | 93.2 |
| Otros y ajustes | 6.4 | 5.2 | 4.9 | 6.2 |

Fuente: Años 1966-68, Dirección de Estadística y Censo, Contraloría General de la República; Año 1969, estimaciones de CEPAL a base de cifras oficiales.

a/ Preliminar.

b/ Estimaciones.

Cuadro 5

PANAMA: BALANZA DE PAGOS, 1966-69

(Millones de dólares)

| | 1966 | 1967 | 1968 | 1969 ^{a/} |
|---|--------|--------|--------|--------------------|
| Bienes, servicios y transferencias corrientes | -25.4 | -27.4 | -14.3 | -16.7 |
| Exportaciones | 261.1 | 294.3 | 324.4 | 372.8 |
| Bienes (fob) | 103.3 | 109.2 | 116.6 | 136.5 |
| Servicios (salvo sobre inversiones) | 157.8 | 185.1 | 207.8 | 236.3 |
| Importaciones | -272.0 | -300.7 | -313.6 | -361.2 |
| Bienes (fob) | -217.5 | -232.3 | -246.0 | -285.0 |
| Servicios (salvo sobre inversiones) | - 54.5 | - 68.4 | - 67.6 | - 76.2 |
| Saldo en bienes y servicios (salvo sobre inversiones) | - 10.9 | - 6.4 | 10.8 | 11.6 |
| Servicios sobre inversiones (neto) | - 16.4 | - 22.8 | - 25.4 | - 30.0 |
| Transferencias corrientes (neto) | 1.9 | 1.8 | 0.3 | 1.7 |
| Privadas | - 6.1 | - 6.9 | - 6.1 | - 6.3 |
| Oficiales | 8.0 | 8.7 | 6.4 | 8.0 |
| Capital y oro monetario | 25.4 | 27.4 | 14.3 | 16.7 |
| Entradas netas de capital | 26.3 | 29.1 | 18.5 | ... |
| Privado; no monetario | 18.3 | 12.2 | 15.0 | ... |
| Largo plazo | 21.1 | 10.5 | 20.9 | ... |
| Inversiones directas | 12.4 | 3.7 | 12.7 | ... |
| Préstamos a entidades autónomas públicas | 3.7 | 4.5 | 5.8 | ... |
| Otros | 5.0 | 2.2 | 2.4 | ... |
| Corto plazo | - 2.8 | 1.7 | - 5.9 | ... |
| Gobierno Central | 5.1 | 2.4 | - 1.6 | ... |
| Largo plazo | 5.4 | 2.4 | - 0.3 | ... |
| Préstamos | 6.2 | 3.5 | 0.3 | ... |
| Otros | - 0.8 | - 1.1 | - 0.6 | ... |
| Corto plazo | - 0.3 | - | - 1.3 | ... |
| Sectores monetarios | 2.9 | 14.5 | 5.1 | ... |
| Errores y omisiones | - 0.9 | - 1.7 | - 4.2 | ... |

Fuente: 1966-68, Dirección de Estadística y Censo, Contraloría General de la República; 1969, estimaciones de CEPAL a base de cifras oficiales.

^{a/} Estimaciones.

Cuadro 6

PANAMA: INGRESOS ORDINARIOS DEL GOBIERNO CENTRAL, 1966-69

(Millones de balboas)

| | 1966 | 1967 | 1968 | Enero-octubre | |
|---|--------------|--------------|--------------|---------------|--------------|
| | | | | 1968 | 1969 |
| Total | 100.3 | 112.7 | 119.4 | 91.7 | 104.0 |
| Tributarios | 78.1 | 87.2 | 92.0 | 70.2 | 79.7 |
| Directos | 34.5 | 39.2 | 42.8 | 30.5 | 35.4 |
| Sobre la renta | 29.7 | 34.2 | 37.3 | 26.7 | 29.9 |
| Otros | 4.9 | 5.0 | 5.5 | 3.9 | 5.5 |
| Indirectos | 43.6 | 48.0 | 49.2 | 39.6 | 44.4 |
| Sobre la importación | 24.5 | 27.4 | 27.3 | 21.8 | 23.8 |
| Sobre la exportación y la reexportación | 0.4 | 0.5 | 0.5 | 0.4 | 0.6 |
| Otros | 18.7 | 20.1 | 21.4 | 17.3 | 20.0 |
| No tributarios y transferencias | 22.2 | 25.5 | 27.4 | 21.6 | 24.2 |

Fuente: Dirección de Estadística y Censo, Contraloría General de la República.

Cuadro 7

PANAMA: AHORRO CORRIENTE Y GASTOS DE CAPITAL DEL
GOBIERNO CENTRAL, 1966-69

(Millones de balboas)

| | 1966 | 1967 | 1968 | 1969 ^{a/} |
|----------------------------------|-------------|-------------|-------------|--------------------|
| Ingresos | 100.3 | 112.7 | 119.4 | 133.6 |
| Gastos | 94.7 | 105.0 | 115.2 | 116.5 |
| Ahorro corriente | 5.6 | 7.7 | 4.2 | 17.1 |
| Gastos de capital, total | <u>19.4</u> | <u>24.4</u> | <u>22.3</u> | <u>44.5</u> |
| Formación de capital fijo | 11.1 | 15.1 | 11.8 | 33.0 |
| Amortización de la deuda pública | 5.8 | 6.5 | 7.5 | 8.5 |
| Transferencias de capital | 2.5 | 2.8 | 3.0 | 3.0 |

Fuente: 1966-68, Dirección de Estadística y Censo, Contraloría General de la República; 1969, Estimaciones de CEPAL a base de cifras oficiales.

a/ Estimaciones.

Cuadro 8

PANAMA: DESTINO DEL CREDITO CONCEDIDO POR EL SISTEMA
BANCARIO, 1966-69(Millones de balboas)

| | 1966 | 1967 | 1968 | <u>Enero-septiembre</u> | |
|-------------------------------------|--------------|--------------|--------------|-------------------------|--------------|
| | | | | 1968 | 1969 |
| <u>Total</u> | <u>287.7</u> | <u>329.1</u> | <u>368.8</u> | <u>265.6</u> | <u>387.6</u> |
| Agropecuario | 12.9 | 21.9 | 23.7 | 18.6 | 20.6 |
| Agricultura | 2.9 | 9.9 | 8.1 | 6.3 | 6.2 |
| Ganadería | 9.3 | 11.1 | 15.3 | 12.0 | 13.6 |
| Avicultura, silvicultura y pesca | 0.7 | 0.9 | 0.3 | 0.3 | 0.8 |
| Comercio | 155.0 | 193.7 | 209.3 | 140.6 | 186.1 |
| Industria | 22.5 | 27.8 | 33.0 | 24.0 | 26.6 |
| Vivienda | 13.3 | 11.0 | 11.1 | 7.6 | 14.6 |
| Otras construcciones | 5.2 | 7.3 | 12.4 | 8.5 | 10.8 |
| Consumo personal | 30.3 | 44.2 | 30.3 | 24.9 | 36.2 |
| Sector externo | 47.1 | 19.9 | 41.0 | 31.5 | 85.2 |
| Otros o indeterminados | 1.3 | 3.4 | 8.0 | 9.8 | 7.5 |

Fuente: Dirección de Estadística y Censo, Contraloría General de la República.

Cuadro 9

PANAMA: VALOR BRUTO DE LA PRODUCCION AGROPECUARIA, 1967-69

| | Miles de balboas de 1960 | | | Tasas de crecimiento anual | |
|--------------------------|--------------------------|--------------------|--------------------|----------------------------|-------|
| | 1967 | 1968 ^{a/} | 1969 ^{b/} | 1968 | 1969 |
| Total | <u>179 835</u> | <u>191 387</u> | <u>202 000</u> | 6.4 | 5.5 |
| Para consumo interno | 131 222 | 138 667 | 145 300 | 5.7 | 4.8 |
| Para exportación | 48 613 | 52 720 | 56 700 | 8.4 | 7.5 |
| Agricultura | <u>111 684</u> | <u>118 535</u> | <u>125 500</u> | 6.1 | 5.9 |
| Para consumo interno | 69 671 | 72 335 | 74 400 | 3.8 | 2.9 |
| Arroz | 10 947 | 11 076 | 11 400 | 1.2 | 2.9 |
| Maíz | 3 949 | 4 029 | 4 200 | 2.0 | 4.2 |
| Frijoles | 1 373 | 1 418 | 1 300 | 3.3 | -8.3 |
| Caña de azúcar | 4 903 | 5 063 | 5 300 | 3.3 | 4.7 |
| Café | 3 870 | 4 067 | 4 200 | 5.1 | 3.3 |
| Tabaco | 529 | 529 | 600 | - | 13.4 |
| Tomate | 3 409 | 4 479 | 4 700 | 31.4 | 4.9 |
| Otros | 40 691 | 41 674 | 42 700 | 2.4 | 2.5 |
| Para exportación | 42 013 | 46 200 | 51 100 | 10.0 | 10.6 |
| Banano | 41 652 | 45 752 | 50 600 | 9.8 | 10.6 |
| Otros | 361 | 448 | 500 | 24.1 | 11.6 |
| Ganadería | <u>40 005</u> | <u>43 547</u> | <u>47 100</u> | 8.9 | 8.2 |
| Carne de ganado vacuno | 14 688 | 15 058 | 16 000 | 2.5 | 6.3 |
| Carne de ganado porcino | 2 370 | 2 413 | 2 800 | 1.8 | 16.0 |
| Otra producción ganadera | 22 947 | 26 076 | 28 300 | 13.6 | 8.5 |
| Silvicultura | <u>1 322</u> | <u>1 454</u> | <u>1 600</u> | 10.0 | 10.0 |
| Pesca | <u>26 824</u> | <u>27 851</u> | <u>27 800</u> | 3.8 | -0.2 |
| Para exportación | 6 600 | 6 520 | 5 600 | -1.2 | -14.1 |
| Para consumo interno | 20 224 | 21 331 | 22 200 | 5.5 | 4.1 |

Fuente: 1967-1968, Dirección de Estadística y Censo, Contraloría General de la República; 1969, estimaciones de CEPAL a base de cifras oficiales parciales.

a/ Preliminar.

b/ Estimaciones.

Cuadro 10

PANAMA: VALOR AGREGADO DE LA PRODUCCION MANUFACTURERA, 1966-69

| | Millones de balboas de 1960 | | | | Tasas anuales de crecimiento | | |
|---|-----------------------------|--------------|----------------|----------------|------------------------------|-------|-------|
| | 1966 | 1967 | 1968 <u>a/</u> | 1969 <u>b/</u> | 1967 | 1968 | 1969 |
| <u>Total</u> | <u>108.2</u> | <u>120.0</u> | <u>129.2</u> | <u>138.2</u> | -10.9 | 7.7 | 7.0 |
| Fabricación de productos alimenticios | 30.0 | 33.7 | 36.5 | 38.5 | 12.3 | 8.3 | 5.5 |
| Fabricación de bebidas | 14.1 | 14.9 | 15.4 | 17.2 | 5.7 | 3.4 | 11.7 |
| Hilado, tejido y acabado de textiles | - | - | 0.4 | 0.2 | | | -50.0 |
| Industria del tabaco | 3.3 | 3.6 | 3.9 | 4.1 | 9.1 | 8.3 | 5.1 |
| Fabricación de calzado y prendas de vestir | 6.7 | 7.8 | 9.5 | 9.7 | 16.4 | 21.8 | 2.1 |
| Aserraderos y otros productos de madera | 2.7 | 2.9 | 3.2 | 3.1 | 7.4 | 10.3 | - 3.1 |
| Fabricación de muebles y accesorios | 5.6 | 6.8 | 8.3 | 9.3 | 21.4 | 22.1 | 12.0 |
| Fabricación de papel y productos de papel | 4.7 | 5.2 | 5.4 | 6.5 | 10.6 | 3.8 | 20.4 |
| Imprenta de industrias conexas | 6.9 | 7.9 | 8.2 | 8.4 | 14.5 | 3.8 | 2.4 |
| Industrias y productos de cobre y piel | 0.9 | 0.6 | 0.6 | 0.6 | -33.3 | - | - |
| Fabricación de productos de caucho | 0.3 | 0.3 | 0.3 | 0.4 | - | - | 33.3 |
| Fabricación de sustancias y productos químicos | 2.4 | 3.6 | 3.2 | 3.7 | 50.0 | -11.1 | 15.6 |
| Fabricación de productos derivados del petróleo | 7.0 | 6.1 | 6.8 | 7.7 | -12.9 | 11.5 | 13.2 |
| Fabricación de productos minerales no metálicos, excepto los derivados del petróleo | 7.8 | 9.5 | 9.7 | 10.0 | 21.8 | 2.1 | 3.1 |
| Industrias metálicas básicas | 0.3 | 0.3 | 0.3 | 0.3 | - | - | - |
| Fabricación de productos metálicos, excepto maquinaria y equipo de transporte | 10.8 | 11.9 | 12.1 | 11.8 | 10.2 | 1.7 | - 2.3 |
| Otra industria manufacturera | 4.7 | 4.9 | 5.4 | 6.7 | 4.3 | 10.2 | 24.1 |

Fuente: 1966-68, Dirección de Estadística y Censo, Contraloría General de la República; 1969, Estimaciones de CEPAL, con base en cifras oficiales parciales.

a/ Preliminar.

b/ Estimaciones.

