



## **INFORMACIÓN BÁSICA DEL SECTOR AGROPECUARIO**

*Subregión Norte de América Latina y el Caribe, 1990-2003*

## ÍNDICE

	<u>Página</u>
PRESENTACIÓN.....	1
Glosario de unidades, equivalencias y factores de conversión utilizados por país y signos convencionales.....	3
<u>Cuadros</u>	
I. EL PIB Y EL VALOR DE LA PRODUCCIÓN AGROPECUARIA.....	9
1 Subregión Norte de América Latina y el Caribe: Producto interno bruto total y agropecuario a precios constantes de mercado, 1990-2003 .....	13
2 Costa Rica: Valor agregado de la producción agropecuaria a precios de mercado, 1990-2003 .....	15
3 El Salvador: Valor agregado de la producción agropecuaria a precios de mercado, 1990-2003 .....	17
4 Guatemala: Valor bruto de la producción agropecuaria a precios del productor, 1990-2003.....	19
5 Honduras: Valor agregado bruto de la producción agropecuaria a precios de mercado, 1990-2003 .....	21
6 Nicaragua: Valor agregado de la producción agropecuaria a precios de mercado, 1990-2003 .....	23
7 Panamá: Valor agregado de la producción agropecuaria a precios de mercado y precios de comprador, 1990-2003.....	25
8 Cuba: PIB total y PIB agropecuario, 1990-2003 .....	27
9 República Dominicana: Valor bruto de la producción agropecuaria a precios de mercado, 1990-2003 .....	28
10 México: Producción total en valores básicos y por rama de actividad y valor de la producción agropecuaria, 1990-2003 .....	30
11 México: Producto interno bruto a precios de mercado, 1990-2003 .....	32
II. SUPERFICIE Y PRODUCCIÓN.....	33
a) <u>Agrícola</u>	
12 Subregión Norte de América Latina y el Caribe: Superficie cosechada de los principales cultivos, 1990-2003 .....	35
13 Subregión Norte de América Latina y el Caribe: Superficie cosechada, producción y rendimiento de arroz granza, 1990-2003 .....	38

<u>Cuadro</u>	<u>Página</u>
14 Subregión Norte de América Latina y el Caribe: Superficie cosechada, producción y rendimiento de frijol, 1990-2003 .....	40
15 Subregión Norte de América Latina y el Caribe: Superficie cosechada, producción y rendimiento de maíz, 1990-2003 .....	42
16 Subregión Norte de América Latina y el Caribe: Superficie cosechada, producción y rendimiento de sorgo, 1990-2003 .....	44
17 Subregión Norte de América Latina y el Caribe: Superficie cosechada, producción y rendimiento de trigo, 1990-2003 .....	46
18 Subregión Norte de América Latina y el Caribe: Superficie cosechada, producción y rendimiento de café oro, 1990-2003 .....	47
19 Subregión Norte de América Latina y el Caribe: Superficie cosechada, producción y rendimiento de caña de azúcar, 1990-2003 .....	49
20 Subregión Norte de América Latina y el Caribe: Producción de azúcar y algodón, 1990-2003 .....	51
21 Subregión Norte de América Latina y el Caribe: Superficie cosechada, producción y rendimiento de banano, 1990-2003 .....	52
22 Subregión Norte de América Latina y el Caribe: Superficie cosechada, producción y rendimiento de palma africana, 1990-2003 .....	54
23 Subregión Norte de América Latina y el Caribe: Producción de otras semillas oleaginosas, 1990-2003 .....	55
24 Subregión Norte de América Latina y el Caribe: Superficie cosechada, producción y rendimiento de melón, 1990-2003 .....	57
25 Subregión Norte de América Latina y el Caribe: Superficie cosechada, producción y rendimiento de piña, 1990-2003 .....	59
26 Subregión Norte de América Latina y el Caribe: Producción de naranja, toronja y limón, 1990-2003 .....	61
27 Subregión Norte de América Latina y el Caribe: Producción de sandía, papaya, mango y plátano, 1990-2003 .....	62
28 Subregión Norte de América Latina y el Caribe: Superficie cosechada, producción y rendimiento de papa, 1990-2003 .....	64
29 Subregión Norte de América Latina y el Caribe: Superficie cosechada, producción y rendimiento de tomate, 1990-2003 .....	66
30 Subregión Norte de América Latina y el Caribe: Producción de cebolla, repollo y yuca, 1990-2003 .....	68
b) <u>Pecuaría</u>	
31 Subregión Norte de América Latina y el Caribe: Existencias de ganado bovino, porcino, caprino, ovino y aves, 1990-2003 .....	70
32 Subregión Norte de América Latina y el Caribe: Sacrificio de ganado bovino y porcino, 1990-2003 .....	73

<u>Cuadro</u>	<u>Página</u>
33 Subregión Norte de América Latina y el Caribe: Producción de los principales productos pecuarios, 1990-2003 .....	74
c) <u>Pesquera</u>	
34 Subregión Norte de América Latina y el Caribe: Captura nominal del sector pesquero, 1990-2003 .....	77
35 Subregión Norte de América Latina y el Caribe: Producción de camarón cultivado y de extracción, 1990-2003 .....	79
36 Subregión Norte de América Latina y el Caribe: Producción de langosta, 1990-2003 .....	81
d) <u>Forestal</u>	
37 Subregión Norte de América Latina y el Caribe: Producción de madera, 1990-2003 .....	82
III. COMERCIO .....	85
38 Subregión Norte de América Latina y el Caribe: Balance comercial de bienes total y agroalimentario, 1990-2003 .....	87
39 Subregión Norte de América Latina y el Caribe: Volumen, valor y precio unitario de las exportaciones de algodón, 1990-2003 .....	90
40 Subregión Norte de América Latina y el Caribe: Volumen, valor y precio unitario de las exportaciones de azúcar, 1990-2003 .....	91
41 Subregión Norte de América Latina y el Caribe: Volumen, valor y precio unitario de las exportaciones de banano, 1990-2003 .....	93
42 Subregión Norte de América Latina y el Caribe: Volumen, valor y precio unitario de las exportaciones de café, 1990-2003 .....	95
43 Subregión Norte de América Latina y el Caribe: Volumen y valor de las exportaciones de piña y melón, 1990-2003 .....	97
44 Subregión Norte de América Latina y el Caribe: Volumen, valor y precio unitario de las exportaciones de carnes, 1990-2003 .....	99
45 Subregión Norte de América Latina y el Caribe: Volumen y valor de las exportaciones de crustáceos, 1990-2003 .....	101
46 Subregión Norte de América Latina y el Caribe: Valor de las exportaciones de madera y productos forestales, 1990-2003 .....	103
47 Subregión Norte de América Latina y el Caribe: Volumen, valor y precio unitario de las importaciones de arroz, 1990-2003 .....	104
48 Subregión Norte de América Latina y el Caribe: Volumen, valor y precio unitario de las importaciones de frijol, 1990-2003 .....	106
49 Subregión Norte de América Latina y el Caribe: Volumen, valor y precio unitario de las importaciones de maíz, 1990-2003 .....	108

<u>Cuadro</u>	<u>Página</u>
50 Subregión Norte de América Latina y el Caribe: Volumen, valor y precio unitario de las importaciones de sorgo, 1990-2003 .....	110
51 Subregión Norte de América Latina y el Caribe: Volumen, valor y precio unitario de las importaciones de trigo, 1990-2003 .....	112
<b>IV. CONSUMO APARENTE DE GRANOS BÁSICOS Y CARNE BOVINA.....</b>	<b>115</b>
52 Subregión Norte de América Latina y el Caribe: Consumo aparente, producción neta, consumo por habitante y grado de dependencia del arroz limpio, 1990-2003 .....	117
53 Subregión Norte de América Latina y el Caribe: Consumo aparente, producción neta, consumo por habitante y grado de dependencia del frijol, 1990-2003 .....	121
54 Subregión Norte de América Latina y el Caribe: Consumo aparente, producción neta, consumo por habitante y grado de dependencia del maíz, 1990-2003 .....	125
55 Subregión Norte de América Latina y el Caribe: Consumo aparente, producción neta, consumo por habitante y grado de dependencia del sorgo, 1990-2003 .....	129
56 Subregión Norte de América Latina y el Caribe: Consumo aparente, producción neta, consumo por habitante y grado de dependencia del trigo, 1990-2003 .....	133
57 Subregión Norte de América Latina y el Caribe: Consumo aparente y consumo por habitante de carne bovina, 1990-2003 .....	137
<b>V. PRECIOS.....</b>	<b>141</b>
a) <u>Al productor</u>	
58 Costa Rica: Precios promedio pagados al productor de los principales cultivos agrícolas, 1990-2003 .....	143
59 El Salvador: Precios pagados al productor de los principales cultivos agrícolas, 1990-2003.....	144
60 Guatemala: Precios pagados al productor de los principales cultivos agrícolas, 1990-2003.....	145
61 Honduras: Precios pagados al productor de los principales cultivos agrícolas, 1990-2003.....	146
62 Nicaragua: Precios pagados al productor de granos básicos, 1990-2003....	147
63 Panamá: Precios pagados al productor de los principales cultivos agrícolas, 1990-2003.....	148
64 República Dominicana: Precios pagados al productor de los principales cultivos agrícolas, 1990-2003 .....	149

<u>Cuadro</u>	<u>Página</u>
65 México: Precios medios rurales al productor de los principales cultivos agrícolas, 1990-2003.....	152
b) <u>Internacionales</u>	
66 Precios internacionales de principales productos agrícolas, 1990-2004 .....	154
c) <u>Insumos agrícolas</u>	
67 Subregión Norte de América Latina y el Caribe: Precios de los principales fertilizantes, 1990-2003 .....	156
VI. CRÉDITO .....	165
68 Costa Rica: Crédito total y al sector agropecuario por actividad financiada, 1990-2003 .....	167
69 El Salvador: Crédito total y agropecuario por actividad financiada, 1990-2003 .....	168
70 Guatemala: Crédito total y al sector agropecuario por actividad financiada, 1990-2003 .....	170
71 Honduras: Préstamos y descuentos del sistema bancario para el sector agropecuario, 1990-2003.....	172
72 Honduras: Préstamos nuevos del sistema bancario para el sector agropecuario, 1990-2003 .....	174
73 Nicaragua: Saldos de crédito productivo total y al sector agropecuario del sistema financiero, 1990-2003 .....	176
74 Nicaragua: Flujos de crédito del sistema bancario total y al sector agropecuario, 1990-2003 .....	178
75 Nicaragua: Financiamiento de los principales cultivos, 1990-2003 .....	179
76 Panamá: Sistema bancario nacional, créditos totales y al sector agropecuario, 1990-2003 .....	180
77 Panamá: Saldos de los préstamos concedidos por el sistema bancario nacional oficial y privado al sector agropecuario, 1990-2002.....	181
78 Panamá: Préstamos concedidos por el Banco de Desarrollo Agropecuario, 1990-2002 .....	184
79 República Dominicana: Préstamos concedidos por los bancos comerciales al sector agropecuario, 1990-2003.....	185
80 República Dominicana: Crédito agropecuario desembolsado y recuperado por el Banco Agrícola, 1990-2003 .....	186
81 México: Total de créditos de la banca comercial y de desarrollo y al sector agropecuario, 1990-2003.....	189
82 México: Crédito de avío agrícola ejercido por el Banco Nacional de Crédito Rural y por Financiera Rural, 1990-2003 .....	191

<u>Cuadro</u>	<u>Página</u>
VII. INVERSIÓN INTERNA BRUTA Y GASTO DEL GOBIERNO CENTRAL EN EL SECTOR AGROPECUARIO .....	193
83 Subregión Norte de América Latina y el Caribe: Inversión interna bruta y formación bruta de capital fijo (millones en moneda nacional a precios constantes), 1990-2003 .....	195
84 Subregión Norte de América Latina y el Caribe: Inversión interna bruta y formación bruta de capital fijo (millones de pesos corrientes en moneda nacional), 1990-2003 .....	198
85 México: Inversión interna bruta y formación bruta de capital fijo total y agropecuario, 1990-2003 .....	201
86 Subregión Norte de América Latina y el Caribe: Gasto total del gobierno central y en el sector agropecuario, 1990-2003 .....	203
VIII. POBLACIÓN Y EMPLEO .....	205
87 Subregión Norte de América Latina y el Caribe: Población total, por sexo y rural, 1990-2003 .....	207
88 Subregión Norte de América Latina y el Caribe: Población económicamente activa total, rural y por sexo, 1990-2003 .....	211
89 Subregión Norte de América Latina y el Caribe: Población ocupada y desocupada total y en el sector rural, 1990-2003 .....	215
IX. SALARIOS Y POBREZA .....	219
90 Costa Rica: Salarios vigentes para el sector agropecuario, 1990-2003 .....	221
91 El Salvador: Salarios del sector agropecuario, 1990-2003 .....	222
92 Guatemala: Salarios anuales de la economía y del sector agropecuario, 1990-2003 .....	223
93 Honduras: Salarios del sector agropecuario, 1990-2003 .....	224
94 Nicaragua: Salarios mensuales del sector agropecuario, 1990-2003 .....	225
95 Panamá: Salarios anuales en diferentes sectores, 1990-2002 .....	227
96 Cuba: Salario medio mensual por sector de actividad en entidades estatales, 1990-2002 .....	228
97 Haití, República Dominicana y México: Evolución de los salarios mínimos, 1990-2003 .....	229
98 México: Remuneración media anual por diferentes ramas de actividad, 1990-2003 .....	230
99 Subregión Norte de América Latina y el Caribe: Salario mínimo oficial del peón agrícola, 1993-2003 .....	231
100 Subregión Norte de América Latina y el Caribe: Población rural en situación de pobreza y pobreza extrema .....	232

<u>Cuadro</u>	<u>Página</u>
101 Subregión Norte de América Latina: Hogares rurales en situación de pobreza y pobreza extrema, 1990-2002 .....	233
102 Subregión Norte de América Latina y el Caribe: Población que vive con menos de un dólar por día, 1990-2000.....	234
 X. USO DEL SUELO .....	 235
103 Subregión Norte de América Latina y el Caribe: Uso del suelo, 1990 y 2002 .....	237
104 Costa Rica: Uso del suelo, 1997 .....	239
105 El Salvador: Uso del suelo, 1998-1999 .....	240
106 Guatemala: Uso del suelo, 1998 .....	241
107 Honduras: Uso del suelo, 2002 .....	242
108 Nicaragua: Uso del suelo, 2001 .....	243
109 Panamá: Uso del suelo, 2001 .....	244
110 Cuba: Superficie total según su uso, 1990-2000 .....	245
111 República Dominicana: Uso del suelo, 1998 .....	246
112 México: Uso del suelo, 2000 .....	247
 XI. TIPO DE CAMBIO .....	 249
113 Subregión Norte de América Latina y el Caribe: Evolución del tipo de cambio promedio nominal, 1995-2004.....	251
114 Cuba y Haití: Evolución del tipo de cambio, 1990-2004 .....	252
 METODOLOGÍA.....	 255
 FUENTES.....	 259
 BIBLIOGRAFÍA .....	 265



## ÍNDICE DE GRÁFICOS

<u>Gráfico</u>	<u>Página</u>
1 Subregión Norte de América Latina y el Caribe: Participación del PIB agropecuario en el PIB total, 1995 y 2003 .....	11
2 Subregión Norte de América Latina: Participación del PIB agropecuario en el PIB total, 1990-2003 .....	12
3 Café: Precios internacionales en diferentes mercados, 1990-2004 .....	158
4 Azúcar: Precios internacionales en los diferentes mercados, 1990-2004 .....	159
5 Algodón: Precios internacionales en diferentes mercados, 1990-2003 .....	160
6 Precio internacional del banano de América Latina en los puertos de los Estados Unidos, 1990-2004 .....	161
7 Camarón: Precio internacional de los Estados Unidos, puertos del golfo, 1990-2004.....	162
8 Precios internacionales de los principales cultivos de exportación, 1980-2004 .....	163
9 Precios internacionales de los granos básicos, 1980-2004 .....	164
10 Subregión Norte de América Latina y el Caribe: Población ocupada en el sector rural, 1990-2003 .....	217
11 Subregión Norte de América Latina y el Caribe: Participación del área forestal en la superficie total, 1990 y 2000.....	248
12 Subregión Norte de América Latina y el Caribe: Evolución del tipo de cambio nominal, 1990-2004 .....	253

## PRESENTACIÓN

La Unidad de Desarrollo Agrícola de la Sede Subregional en México de la Comisión Económica para América Latina y el Caribe (CEPAL) ha reunido en el presente volumen información básica (1990-2003) sobre el sector agropecuario de los países que contemplan sus estudios: Costa Rica, Cuba, El Salvador, Guatemala, Haití, Honduras, México, Nicaragua, Panamá y la República Dominicana.

Con la difusión de este material se procura dar respuesta a la demanda de información, en lo que la CEPAL suma el suyo a otros esfuerzos regionales e instituciones internacionales, así como facilitar datos recientes y, en la medida de lo posible, desagregados, sobre la evolución del sector agropecuario.

La principal fuente para la preparación de las series, que abarcan el período 1990-2003, fueron las estadísticas y los estudios oficiales de los países. En algunos casos se complementaron estos datos con información proveniente de diversos documentos de la propia CEPAL, de la Organización de las Naciones Unidas para la Agricultura y la Alimentación (FAO), del Centro Latinoamericano de Demografía (CELADE), del Fondo Monetario Internacional (FMI) y, en materia de precios en diferentes mercados, de la Conferencia de las Naciones Unidas sobre Comercio y Desarrollo (UNCTAD), la Organización de los Estados Americanos (OEA), el Consejo Regional de Cooperación Agrícola de Centroamérica, México y República Dominicana (CORECA) y la Secretaría de Integración Económica Centroamericana (SIECA).

De acuerdo con la información disponible, los valores se expresan en monedas de los países y en dólares, según el tipo de cambio oficial.

Este documento se complementa con la información de la base de datos Sistema de Información Agropecuaria (SIAGRO), que puede consultarse en las siguientes direcciones de Internet: [www.eclac.cl](http://www.eclac.cl) y [www.eclac.cl/mexico/](http://www.eclac.cl/mexico/). Para consultas, favor de dirigirse a la señora Alicia Acosta en el siguiente correo electrónico: [alicia.aacosta@cepal.org](mailto:alicia.aacosta@cepal.org).

GLOSARIO DE UNIDADES, EQUIVALENCIAS Y FACTORES DE CONVERSIÓN  
UTILIZADOS POR PAÍS Y SIGNOS CONVENCIONALES

<b>Unidades y equivalencias</b>			
1	Manzana	=	0,7 hectáreas
16	Tareas	=	1 hectárea
1	Quintal	=	46 kilogramos para Guatemala, El Salvador, Nicaragua y Costa Rica
1	Quintal	=	45,36 kilogramos para Honduras y Panamá
1	Quintal	=	45,359 kilogramos para la República Dominicana
1	Tonelada corta	=	0,92 toneladas métricas
1	Libra	=	454 gramos
1	Tonelada métrica	=	2,200 libras
1	Galón	=	3,785 litros
1	Botella	=	0,725 litros
1	Onza	=	28,35 gramos
<u>Factores utilizados</u>			
<b>Costa Rica</b>			
	Rendimiento de arroz húmedo y sucio en arroz limpio y seco		91%
	Rendimiento de arroz cáscara en arroz limpio		65,33%
	Rendimiento de arroz importado húmedo y sucio en arroz limpio		68%
	Rendimiento de azúcar en caña de azúcar		9,5%
	Rendimiento en fibra de algodón en rama		35%
	Rendimiento de semilla de algodón en rama		58%
	Rendimiento de café fruto en café oro		18%
	Café en dobles hectolitros (DHL) a toneladas		22,5%
	1 racimo de bananos		36,3 kilogramos
	1 racimo de plátanos		130 kilogramos
	100 huevos		4,8 kilogramos

/Continúa

## Continuación

	Factores utilizados
<b>Cuba</b>	
Rendimiento de arroz cáscara en arroz limpio	65%
Rendimiento de azúcar en caña de azúcar	12%
Rendimiento en fibra de algodón en rama	33%
Rendimiento de semilla de algodón en rama	66%
Rendimiento de café fruto en café verde	50%
1 racimo de bananos	13,6 kilogramos
100 huevos	4,8 kilogramos
<b>El Salvador</b>	
Rendimiento de arroz cáscara en arroz limpio	65% - 75%
Rendimiento de azúcar en caña de azúcar	8,3%
Rendimiento en fibra de algodón en rama	37%
Rendimiento de semilla de algodón en rama	59,8%
Rendimiento de café fruto en café oro	20%
100 huevos	4,7 kilogramos
Carne porcina	60 kilogramos por animal sacrificado
<b>Guatemala</b>	
Rendimiento de arroz cáscara en arroz limpio	67%
Rendimiento de azúcar en caña de azúcar	9,4%
Rendimiento en fibra de algodón en rama	35,5%
Rendimiento de semilla de algodón en rama	58,2%
Rendimiento de café fruto en café oro	18,5%
100 huevos	4,8 kilogramos

## Continuación

	Factores utilizados
<b>Haití</b>	
Rendimiento de arroz cáscara en arroz limpio	62%
Rendimiento de azúcar en caña de azúcar	9,6%
Rendimiento en fibra de algodón en rama	37%
Rendimiento de semilla de algodón en rama	62%
Rendimiento de café fruto en café verde	50%
<b>Honduras</b>	
Rendimiento de arroz cáscara en arroz limpio	60%
Rendimiento de azúcar en caña de azúcar	8%
Rendimiento en fibra de algodón en rama	35%
Rendimiento de semilla de algodón en rama	55%
1 racimo de bananos	22,7 kilogramos
100 huevos	4,7 kilogramos
<b>México</b>	
Rendimiento de arroz cáscara en arroz limpio	66%
Rendimiento de azúcar en caña de azúcar	9,5%
Rendimiento en fibra de algodón en rama	35%
Rendimiento de semilla de algodón en rama	60%
100 huevos	5,5 kilogramos

/Continúa

## Continuación

	Factores utilizados
<b>Nicaragua</b>	
Rendimiento de arroz cáscara en arroz limpio	62,5%
Rendimiento de azúcar en caña de azúcar	10%
Rendimiento en fibra de algodón en rama	35%
Rendimiento de semilla de algodón en rama	55,5% - 56,7%
1 caja de bananos de exportación	42 libras
100 huevos	4,7 kilogramos
<b>Panamá</b>	
Rendimiento de arroz cáscara en arroz limpio	68%
Rendimiento de azúcar en caña de azúcar	9%
1 racimo de bananos	36 kilogramos
1 caja de bananos de exportación	40 libras
Carne porcina	50,8 kilogramos por animal sacrificado
<b>República Dominicana</b>	
Rendimiento de arroz cáscara en arroz limpio	67%
Rendimiento de azúcar en caña de azúcar	11,3%
Rendimiento en fibra de algodón en rama	35%
Rendimiento de semilla de algodón en rama	65%
Rendimiento de café fruto en café verde	50%
1 racimo de bananos	22,7 kilogramos
100 huevos	5 kilogramos

/Continúa

## Conclusión

---

---

**Signos convencionales**

---

- . Para separar decimales
- < ... Información no disponible
- 0,0 Información poco significativa
- Información nula o no existe

Las indicaciones de carácter especial aparecen en las notas al final de cada cuadro

**EN ALGUNOS CUADROS, LA SUMA DE LOS PARCIALES PUEDE NO COINCIDIR CON LOS TOTALES  
DEBIDO AL REDONDEO DE LAS CIFRAS.**

---

---

**I. EL PIB Y EL VALOR DE LA PRODUCCIÓN  
AGROPECUARIA**



Gráfico 1

SUBREGIÓN NORTE DE AMÉRICA LATINA Y EL CARIBE: PARTICIPACIÓN DEL PIB AGROPECUARIO EN EL PIB TOTAL

(Porcentajes)

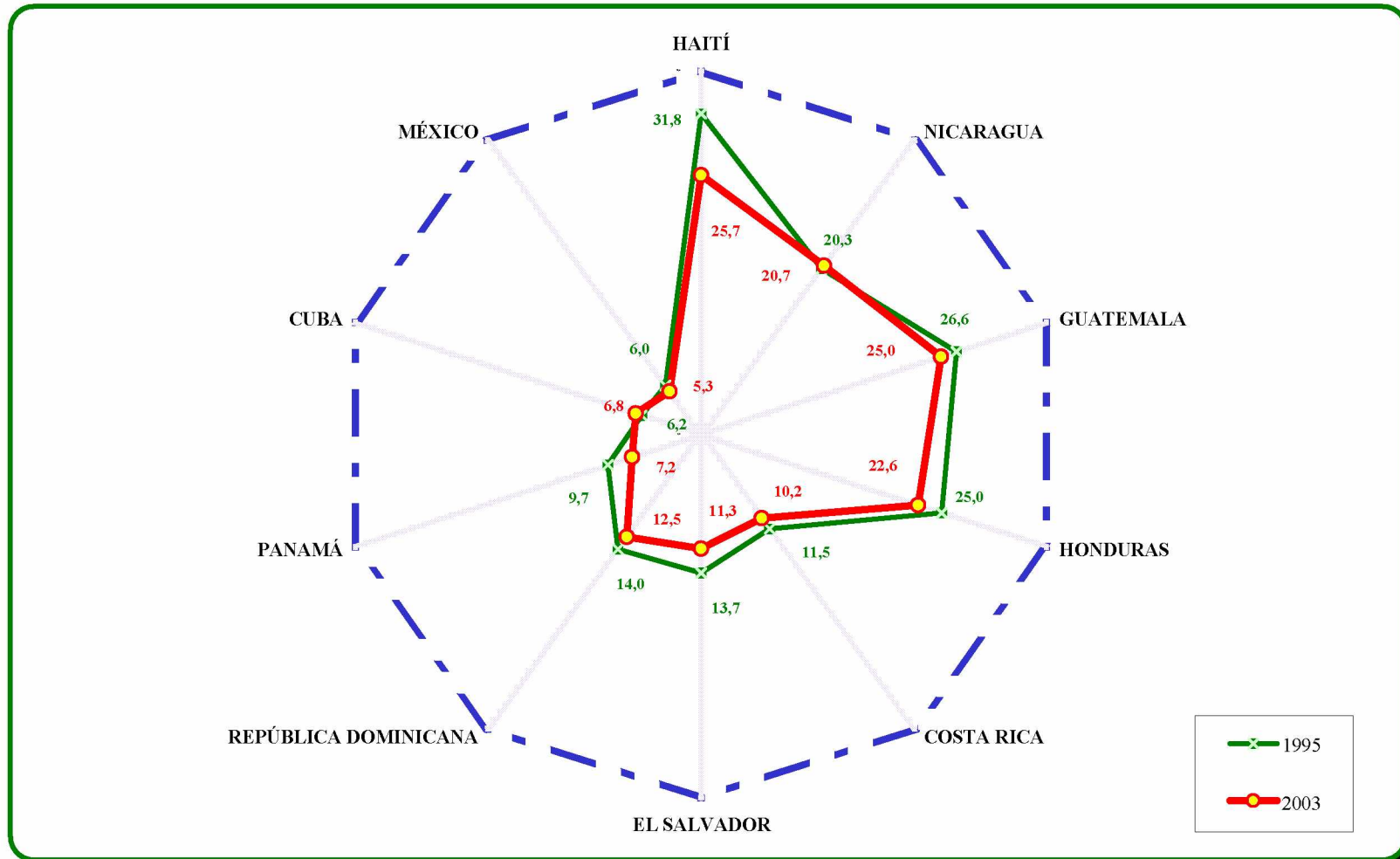

Fuente: CEPAL, sobre la base de cifras oficiales.

Gráfico 2

SUBREGION NORT DE AMÉRICA LATINA: PARTICIPACIÓN DEL PIB AGROPECUARIO  
EN EL PIB TOTAL a/

(Porcentajes)

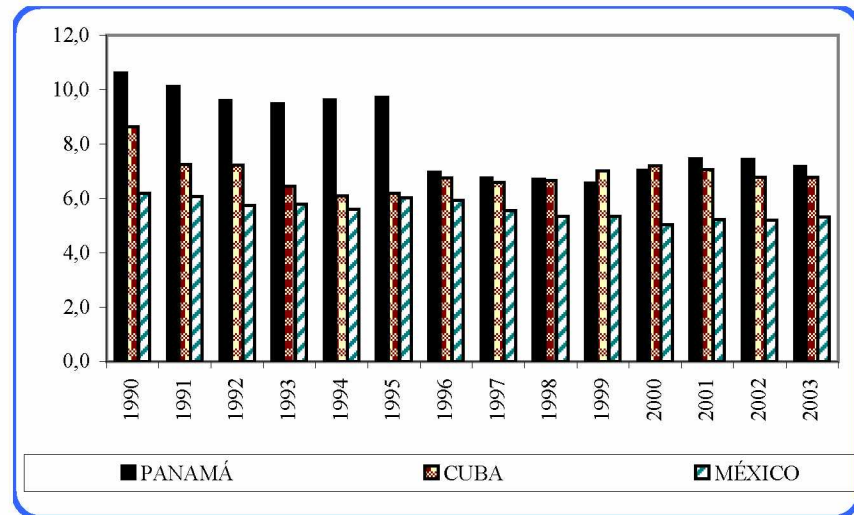
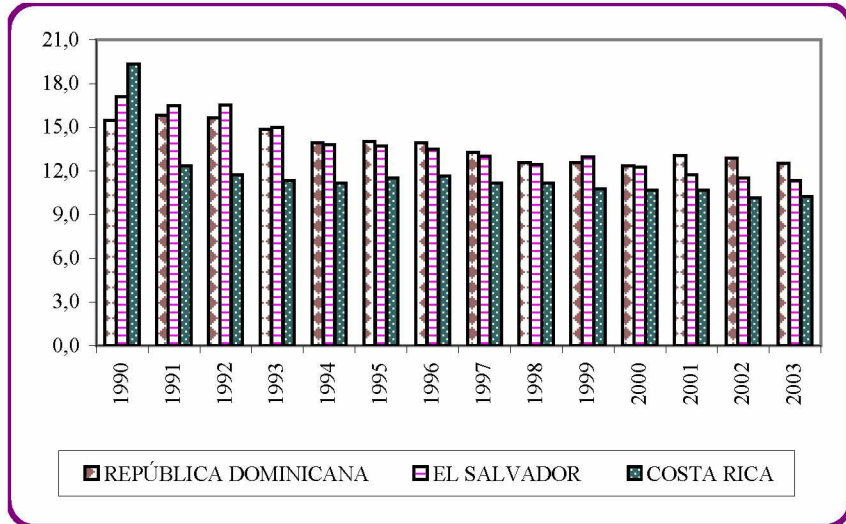
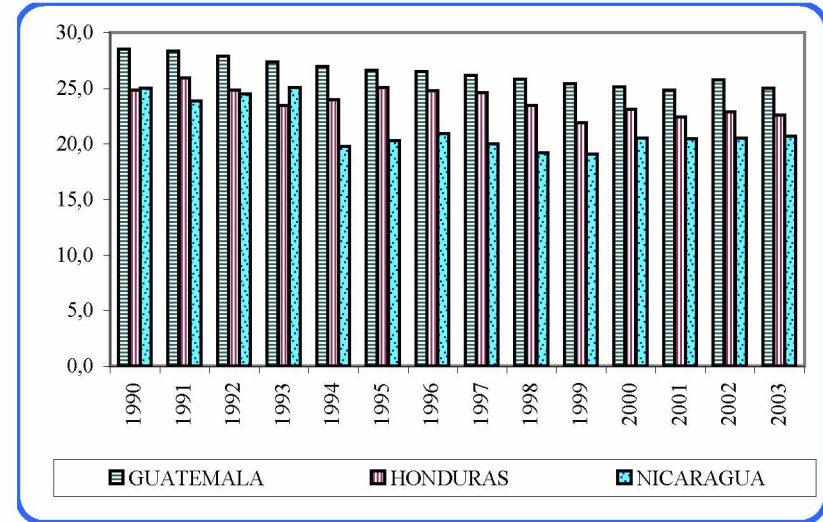
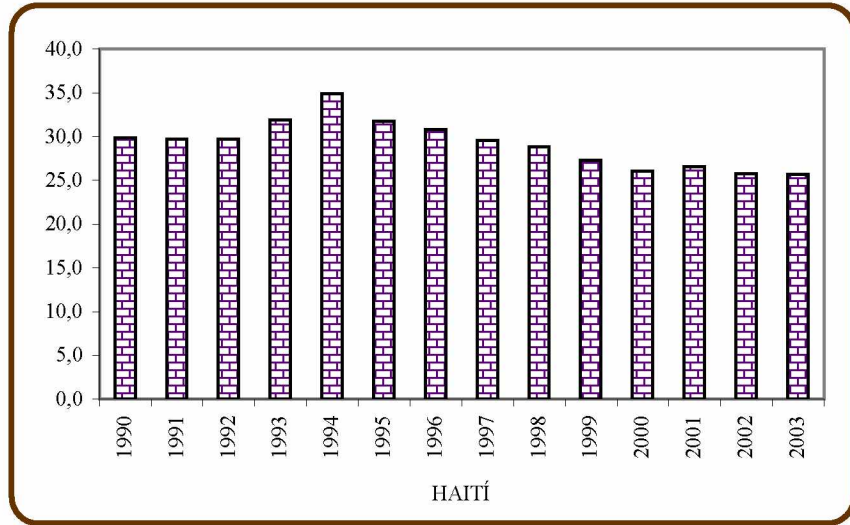

Fuente: CEPAL, sobre la base de cifras oficiales.

a/ A precios constantes.

Cuadro 1

## SUBREGIÓN NORTE DE AMÉRICA LATINA Y EL CARIBE: PRODUCTO INTERNO BRUTO TOTAL Y AGROPECUARIO A PRECIOS CONSTANTES DE MERCADO a/

(Millones de dólares de 1995)

	1990	1995	1999	2000	2001	2002	2003 b/
<b>Istmo Centroamericano</b>							
PIB	39 265	49 731	59 575	61 337	62 352	63 826	66 107
PIB agropecuario	6 826	7 944	8 711	9 010	9 101	9 201	9 530
<b>Centroamérica</b>							
PIB	33 210	41 825	49 916	51 417	52 373	53 627	55 469
PIB agropecuario	6 288	7 342	8 135	8 378	8 428	8 505	8 802
<b>Costa Rica</b>							
PIB	9 103	11 716	14 641	14 905	15 054	15 491	16 497
PIB agropecuario	1 159	1 466	1 713	1 725	1 749	1 705	1 831
<b>El Salvador</b>							
PIB	7 184	9 495	10 789	11 027	11 214	11 461	11 670
PIB agropecuario	1 185	1 270	1 381	1 338	1 303	1 305	1 320
<b>Guatemala</b>							
PIB	11 841	14 656	17 177	17 795	18 205	18 605	18 996
PIB agropecuario	2 722	3 132	3 501	3 592	3 635	3 700	3 811
<b>Honduras</b>							
PIB	3 345	4 045	4 962	5 245	5 381	5 526	5 703
PIB agropecuario	686	823	789	882	877	920	938
<b>Nicaragua</b>							
PIB	1 737	1 913	2 347	2 446	2 519	2 544	2 603
PIB agropecuario	536	651	751	842	863	874	902
<b>Panamá</b>							
PIB	6 055	7 906	9 659	9 920	9 979	10 199	10 637
PIB agropecuario	538	602	576	632	674	696	728
<b>Cuba</b>							
PIB	53 084	35 635	42 623	45 223	46 580	47 279	48 508
PIB agropecuario	4 129	2 152	2 420	2 640	2 664	2 597	2 665

Tasas promedio de crecimiento del PIBA

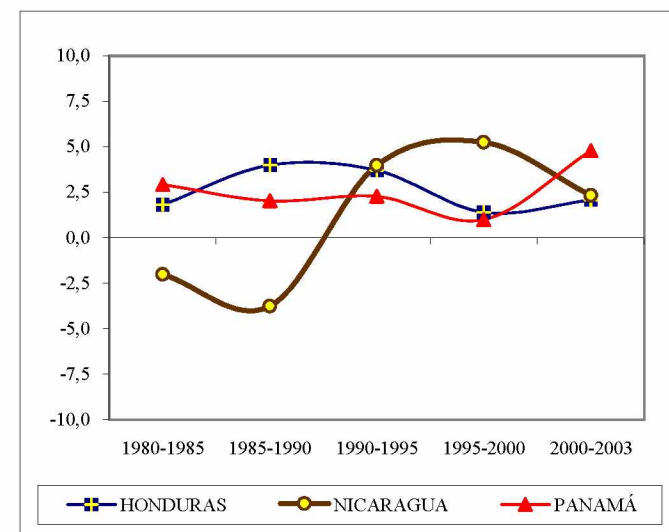
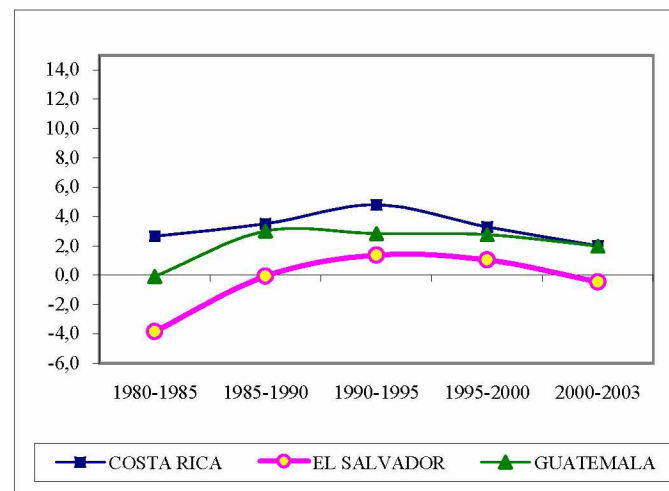

/Continúa

Cuadro 1 (Conclusión)

	1990	1995	1999	2000	2001	2002	2003 b/
<b>Haití</b>							
PIB	3 937	3 096	3 564	3 595	3 558	3 538	3 551
PIB agropecuario	776	729	704	678	684	659	660
<b>República Dominicana</b>							
PIB	9 739	11 935	16 065	17 319	18 011	18 786	18 711
PIB agropecuario	1 305	1 501	1 862	1 966	2 126	2 179	2 115
<b>México</b>							
PIB	336 927	363 234	443 521	472 794	472 321	475 627	481 810
PIB agropecuario	17 584	18 820	20 401	20 524	21 242	21 306	22 137

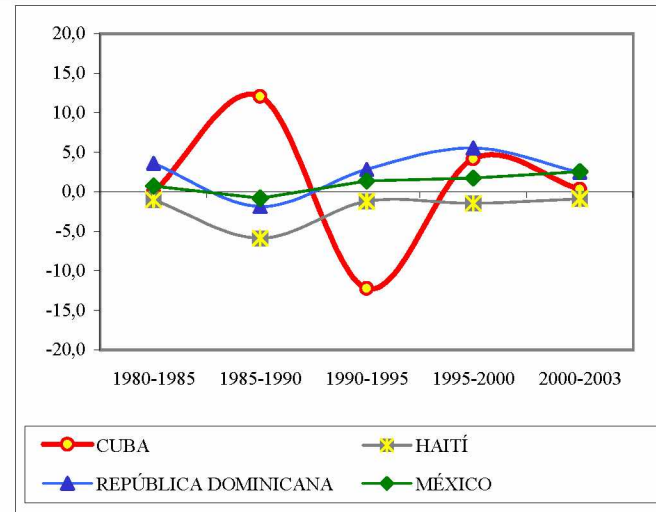

Tasas promedio de crecimiento del PIB

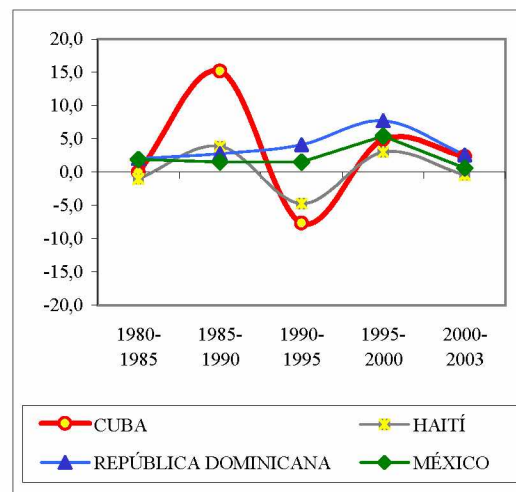
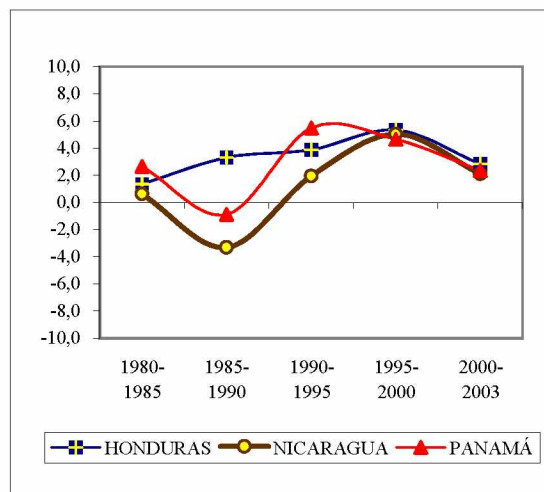
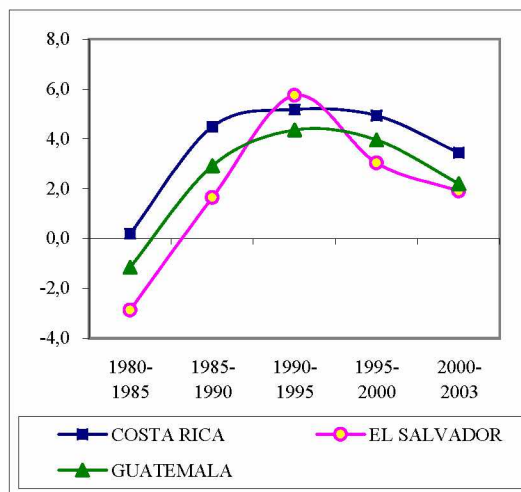

Fuente: CEPAL, sobre la base de cifras oficiales.

a/ El PIB agropecuario incluye agricultura, silvicultura, caza y pesca

b/ Cifras preliminares.

Cuadro 2

## COSTA RICA: VALOR AGREGADO DE LA PRODUCCIÓN AGROPECUARIA A PRECIOS DE MERCADO

	Millones de colones constantes a/							Composición porcentual		Tasas de crecimiento	
	1990	1995	1999	2000	2001	2002	2003 b/	1995	2003	2002	2003
PIB total	12 244	1 118 971	1 398 182	1 423 344	1 438 186	1 480 211	1 576 252	11,5	10,2	2,9	6,5
Total agropecuario c/	2 366	129 073	150 831	151 855	153 972	150 145	161 293	100,0	100,0	-2,5	7,4
Agrícola d/	1 687	91 799	108 027	107 814	109 300	105 611	116 697	71,1	72,4	-3,4	10,5
Granos básicos	155	4 876	5 904	5 390	4 022	3 743	3 770	3,8	2,3	-6,9	0,7
Arroz	108	3 168	5 015	4 597	3 300	3 133	2 944	2,5	1,8	-5,0	-6,0
Frijol	27	1 412	598	587	582	441	583	1,1	0,4	-24,3	32,4
Maíz	21	296	291	206	141	169	242	0,2	0,2	20,0	43,2
Cultivos de exportación tradicionales	1 243	52 842	56 214	53 555	51 198	45 835	50 536	40,9	31,3	-10,5	10,3
Banano	548	26 865	30 553	28 177	26 643	24 093	27 513	20,8	17,1	-9,6	14,2
Café	597	19 429	18 622	18 643	17 900	14 913	16 059	15,1	10,0	-16,7	7,7
Caña de azúcar	98	6 547	7 039	6 735	6 655	6 829	6 964	5,1	4,3	2,6	2,0
No tradicionales	289	34 080	45 909	48 869	54 080	56 032	62 390	26,4	38,7	3,6	11,3
Cacao	9	224	104	74	77	66	72	0,2	0,0	-13,3	7,9
Cebolla	6	1 257	825	800	1 090	1 021	958	1,0	0,6	-6,3	-6,1
Chayote	...	1 250	1 477	1 590	1 726	1 912	2 152	1,0	1,3	10,8	12,5
Flores y follajes	...	5 341	6 620	6 314	6 654	6 757	7 295	4,1	4,5	1,5	8,0
Melón	...	3 561	5 598	6 951	7 570	7 184	8 743	2,8	5,4	-5,1	21,7
Naranja	...	2 228	3 358	5 216	5 623	4 727	4 727	1,7	2,9	-15,9	-
Palma africana	...	1 736	2 441	2 368	2 592	2 689	2 727	1,3	1,7	3,7	1,4
Papa	40	1 304	1 803	1 857	2 083	2 000	2 222	1,0	1,4	-4,0	11,1
Piña	...	5 585	9 307	9 709	11 773	14 211	17 461	4,3	10,8	20,7	22,9
Plátano	45	571	814	698	820	626	757	0,4	0,5	-23,7	20,9
Tomate	...	1 249	1 371	1 417	1 486	1 502	1 272	1,0	0,8	1,1	-15,3
Yuca	5	1 670	2 544	2 447	2 502	2 725	2 950	1,3	1,8	8,9	8,2
Otros e/	84	8 106	9 646	9 428	10 084	10 611	11 054	6,3	6,9	5,2	4,2

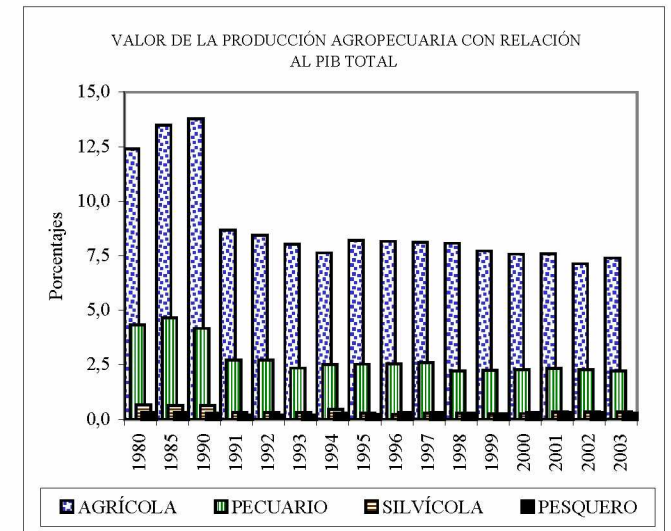
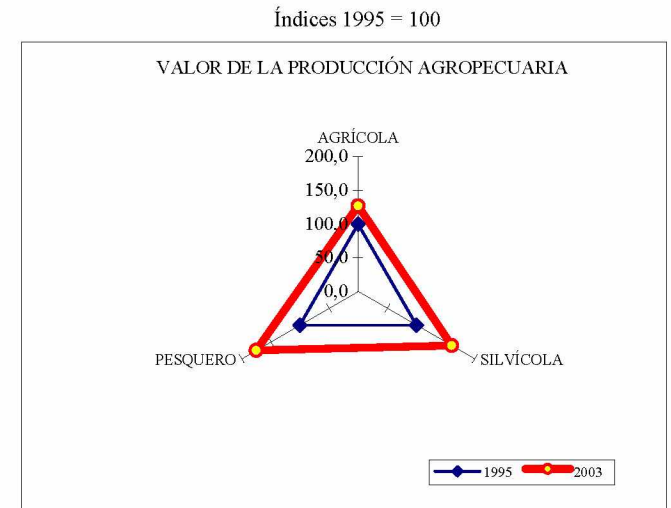

Cuadro 2 (Conclusión)

	Millones de colones constantes a/							Composición porcentual		Tasas de crecimiento	
	1990	1995	1999	2000	2001	2002	2003 b/	1995	2003	2002	2003
	Pecuario	511	28 395	31 870	33 161	32 722	32 888	33 133	22,0	20,5	0,5
Vacuno	194	9 962	9 954	10 234	8 670	7 910	8 609	7,7	5,3	-8,8	8,8
Porcino	39	1 610	2 112	2 341	2 782	2 739	2 726	1,2	1,7	-1,5	-0,5
Pollo	19	3 601	4 368	4 757	5 016	5 476	4 660	2,8	2,9	9,2	-14,9
Leche	208	11 792	14 284	14 591	14 901	15 400	15 758	9,1	9,8	3,4	2,3
Huevos	51	1 429	1 152	1 237	1 354	1 363	1 380	1,1	0,9	0,7	1,3
Silvicultura	79	3 300	3 609	3 846	4 989	5 029	5 298	2,6	3,3	0,8	5,3
Pesca	36	2 668	3 818	4 465	4 585	4 663	4 663	2,1	2,9	1,7	-
Mejoras agrícolas	47	2 913	3 507	2 570	2 376	1 954	1 503	2,3	0,9	-17,8	-23,1

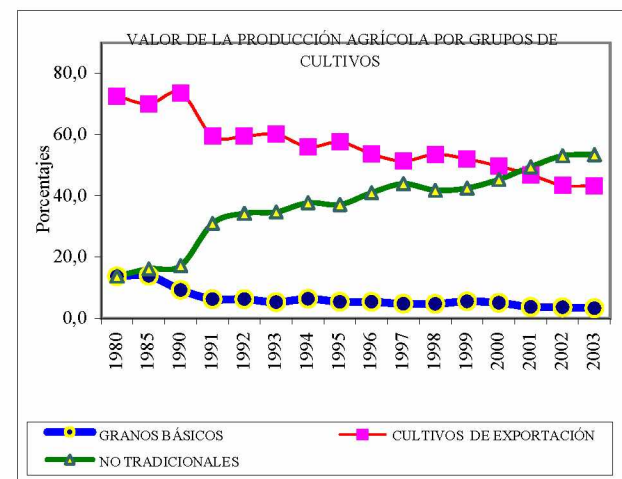

Fuente: Banco Central de Costa Rica.

a/ De 1990 a 1991, en millones de colones de 1966; de 1991 al 2003, en millones de colones de 1991.

b/ Cifras preliminares.

c/ Incluye los sectores agrícola, pecuario, silvícola, pesca y mejoras agrícolas.

d/ Incluye los granos básicos, cultivos de exportación y cultivos no tradicionales.

e/ En 1990 incluye: chayote, flores y follajes, melón, naranja, palma africana, piña, tomate y otros. A partir de 1991 incluye solamente: tabaco, repollo, zanahoria, palmito, marginata y otros.

Cuadro 3

## EL SALVADOR: VALOR AGREGADO DE LA PRODUCCIÓN AGROPECUARIA A PRECIOS DE MERCADO

	Millones de colones constantes de 1990							Composición porcentual		Tasas de crecimiento	
	1990	1995	1999	2000	2001	2002	2003 a/	1995	2003	2002	2003
PIB total	36 487	49 238	56 030	57 236	58 214	59 512	60 603	13,7	11,3	2,2	1,8
Total agropecuario b/	6 240	6 753	7 260	7 032	6 846	6 856	6 863	100,0	100,0	0,1	0,1
Agrícola	4 064	4 452	4 626	4 309	4 127	4 067	3 966	65,9	57,8	-1,5	-2,5
Granos básicos c/	1 219	1 555	1 417	1 302	1 295	1 388	1 376	23,0	20,1	7,1	-0,8
Cultivos de exportación tradicionales	1 962	1 805	1 979	1 753	1 552	1 385	1 257	26,7	18,3	-10,7	-9,2
Algodón	83	1 521	1 549	1 325	1 140	982	861	22,5	12,5	-13,9	-12,3
Café	1 657	285	424	419	408	400	392	4,2	5,7	-2,1	-1,9
Caña de azúcar	223	-	5	9	4	4	4	0,0	0,1	5,6	-
No tradicionales d/	883	1 091	1 230	1 255	1 280	1 294	1 333	16,2	19,4	1,1	3,0
Pecuario	1 621	1 683	2 066	2 159	2 146	2 220	2 301	24,9	33,5	3,5	3,6
Ganadería	1 065	962	1 220	1 249	1 251	1 267	1 290	14,2	18,8	1,3	1,8
Avicultura	555	721	847	910	895	953	1 011	10,7	14,7	6,5	6,1

Índices 1995 = 100

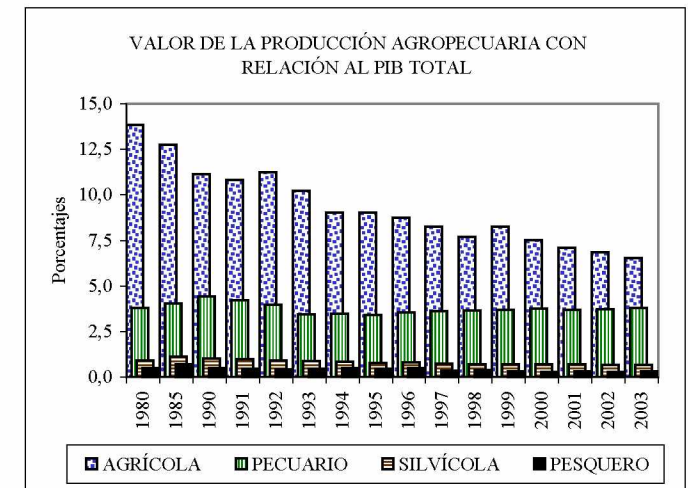
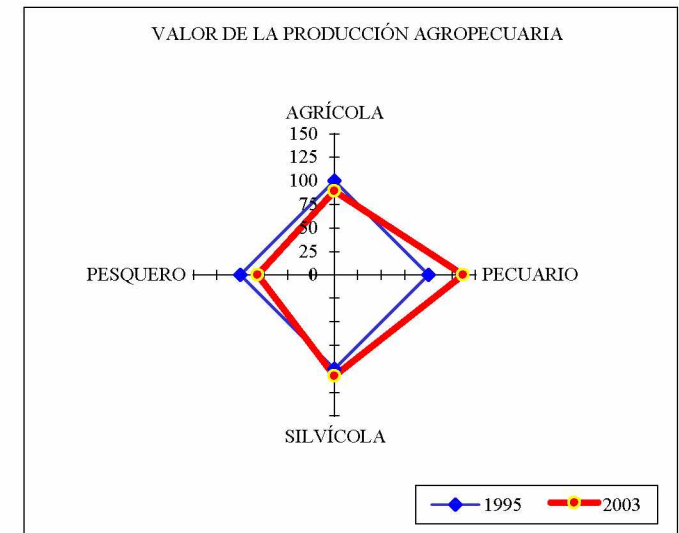

Cuadro 3 (Conclusión)

	Millones de colones constantes de 1990							Composición porcentual		Tasas de crecimiento	
	1990	1995	1999	2000	2001	2002	2003 a/	1995	2003	2002	2003
Silvicultura	377	382	394	398	400	400	410	5,7	6,0	-	2,5
Caza y pesca	178	229	174	166	174	169	186	3,4	2,7	-2,6	10,0

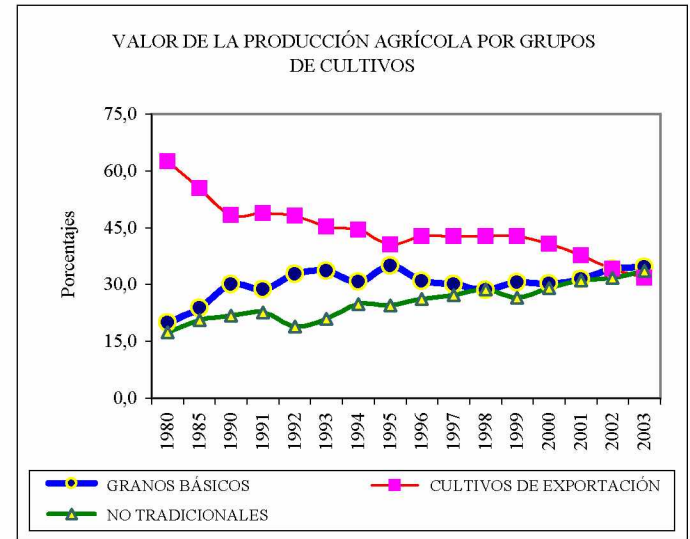

Fuente: Banco Central de Reserva de El Salvador.

a/ Cifras preliminares.

b/ Incluye los sectores agrícola, pecuario, silvícola y pesca.

c/ Incluye maíz, frijol, arroz y sorgo.

d/ Incluye panela, tabaco, semilla de algodón, henequén, kenaf, semilla de ajonjolí, bálsamo, copra, semilla de aceituno, frutas y verduras.



Cuadro 4

## GUATEMALA: VALOR BRUTO DE LA PRODUCCIÓN AGROPECUARIA A PRECIOS DEL PRODUCTOR

	Millones de quetzales de 1958							Composición porcentual		Tasas de crecimiento	
	1990	1995	1999	2000	2001	2002	2003 a/	1995	2003	2002	2003
								1995	2003		
PIB total	3 389,5	4 179,8	4 896,9	5 073,6	5 191,9	5 308,7	5 420,9	26,6	25,0	2,2	2,1
Total agropecuario b/	966,1	1 111,9	1 243,2	1 275,4	1 290,3	1 313,6	1 352,6	100,0	100,0	1,8	3,0
Agrícola	596,2	672,0	751,7	762,4	755,1	768,6	795,6	60,4	58,8	1,8	3,5
Granos básicos	89,4	71,6	72,3	74,0	71,2	74,5	74,5	6,4	5,5	4,6	-
Arroz	4,9	3,3	5,3	4,8	2,6	4,8	3,8	0,3	0,3	82,5	-20,8
Frijol	21,5	15,6	17,2	17,8	18,4	18,6	18,7	1,4	1,4	1,2	0,5
Maíz	60,2	49,8	48,8	50,2	49,5	50,0	50,5	4,5	3,7	1,0	1,0
Trigo	2,8	2,9	1,0	1,1	0,7	1,1	1,5	0,3	0,1	56,6	36,4
Cultivos de exportación tradicionales	327,2	384,6	424,5	426,2	419,6	440,7	471,5	34,6	34,9	5,0	7,0
Algodón oro	21,3	3,9	0,0	0,0	0,0	-	-	0,4	0,0	-	-
Caña de azúcar	59,5	87,0	105,4	96,6	102,3	113,9	110,0	7,8	8,1	11,4	-3,4
Banano	38,3	54,8	55,0	69,2	74,8	83,0	79,9	4,9	5,9	10,9	-3,7
Café oro	167,5	185,4	214,8	210,2	184,0	169,6	181,4	16,7	13,4	-7,8	7,0
Cardamomo	38,4	53,0	49,3	50,2	58,6	74,2	100,2	4,8	7,4	26,7	35,0
Semilla de algodón	2,2	0,4	0,0	0,0	0,0	0,0	0,0	0,0	0,0	120,0	-
No tradicionales	179,6	215,8	254,9	262,2	264,3	253,4	251,8	19,4	18,6	-4,1	-0,6
Ajonjolí	3,4	4,6	5,0	2,9	4,8	4,9	5,2	0,4	0,4	2,0	5,9
Cacao	0,0	0,3	0,5	0,6	0,6	0,6	0,6	0,0	0,0	2,0	-0,8
Frutas	42,5	45,6	52,9	56,4	53,5	55,9	57,4	4,1	4,2	4,5	2,8
Haba	2,0	2,2	2,3	2,3	2,3	2,3	2,4	0,2	0,2	0,5	2,8
Hortalizas	40,8	48,4	58,5	62,1	63,3	57,2	55,1	4,3	4,1	-9,6	-3,6
Hule	8,6	13,2	17,8	20,8	22,9	17,5	20,1	1,2	1,5	-23,6	14,9
Maní	0,3	0,4	0,4	0,4	0,4	0,4	0,4	0,0	0,0	0,5	-6,2
Patatas	5,2	6,3	7,2	7,6	8,1	8,6	9,4	0,6	0,7	6,0	9,3
Tabaco	5,9	3,1	5,4	5,1	4,4	4,0	3,8	0,3	0,3	-10,0	-4,2
Otros c/	71,0	91,7	105,0	103,9	104,0	102,0	97,4	8,2	7,2	-1,9	-4,5

Índices 1995 = 100

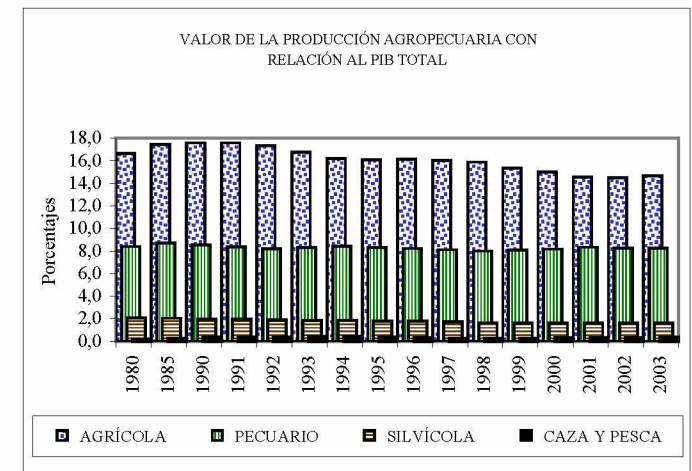
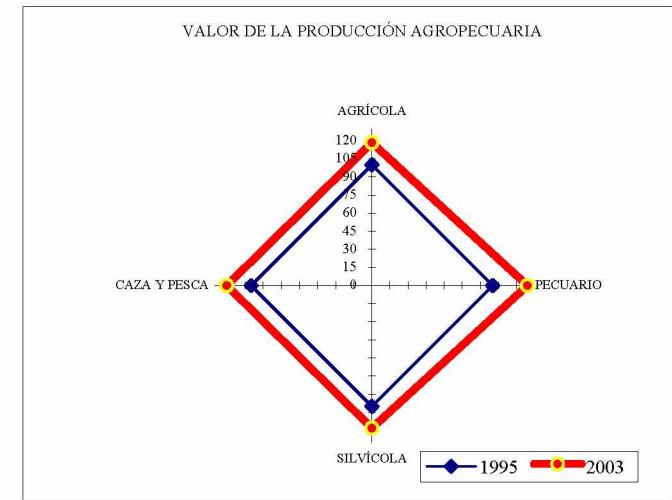

/Continúa

Cuadro 4 (Conclusión)

	Millones de quetzales de 1958							Composición porcentual		Tasas de crecimiento	
	1990	1995	1999	2000	2001	2002	2003 a/	1995	2003	2002	2003
	Pecuario	289,7	347,6	397,3	414,7	433,1	439,3	447,7	31,3	33,1	1,4
Ganado vacuno	35,5	38,7	41,1	42,6	44,3	45,4	46,8	3,5	3,5	2,5	3,1
Ganado porcino	32,5	35,0	39,3	40,5	41,8	43,1	44,2	3,2	3,3	3,1	2,6
Ganado ovino	0,8	0,7	0,7	0,8	0,8	0,8	0,8	0,1	0,1	-	-
Ganado caprino	0,1	0,2	0,2	0,2	0,2	0,2	0,2	0,0	0,0	-	-
Producción avícola	71,3	104,4	127,7	136,6	144,8	148,6	152,4	9,4	11,3	2,6	2,6
Lácteos y otros	149,5	168,5	188,3	194,1	201,3	201,3	203,3	15,2	15,0	-	1,0
Silvicultura	67,2	75,5	79,9	82,3	84,8	87,0	89,1	6,8	6,6	2,6	2,4
Caza y pesca	13,0	16,8	14,3	16,1	17,3	18,7	20,2	1,5	1,5	7,8	8,0

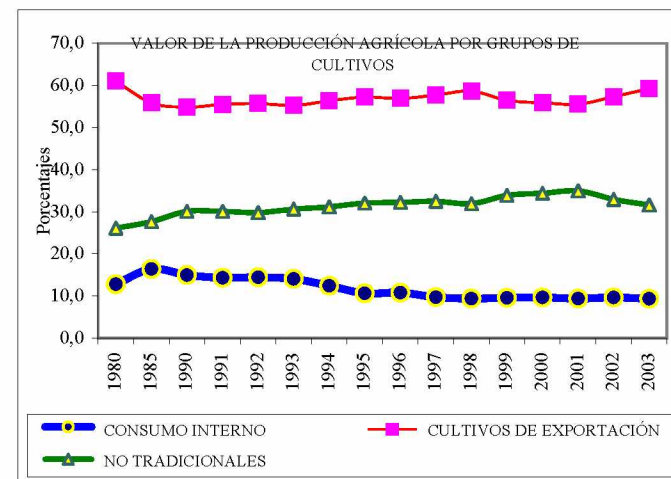

Fuente: Banco de Guatemala.

a/ Cifras preliminares.

b/ Incluye los sectores agrícola, pecuario, silvícola, caza y pesca.

c/ Incluye miel virgen, panela, té de limón, kenaf, chicle, citronela, cebada, lentejas y otros.

Cuadro 5

## HONDURAS: VALOR AGREGADO BRUTO DE LA PRODUCCIÓN AGROPECUARIA A PRECIOS DE MERCADO

	Millones de lempiras constantes de 1978							Composición porcentual		Tasas de crecimiento	
	1990	1995	1999	2000	2001	2002	2003 a/	1995	2003	2002	2003
								1995	2003	2002	2003
PIB total	5 180	6 148	6 750	7 138	7 324	7 523	7 767	25,0	22,6	2,7	3,2
Total agropecuario b/	1 285	1 540	1 478	1 650	1 642	1 723	1 755	100,0	100,0	4,9	1,9
Agrícola	840	984	930	1 084	1 039	1 076	1 068	63,9	60,9	3,6	-0,7
Granos básicos	163	183	113	142	110	135	150	11,9	8,5	22,7	11,1
Arroz granza	17	15	4	3	3	3	4	1,0	0,2	-	33,3
Frijol	28	30	20	32	19	28	39	1,9	2,2	47,4	39,3
Maíz	103	124	80	94	76	93	95	8,1	5,4	22,4	2,2
Sorgo	15	14	9	13	12	11	12	0,9	0,7	-8,3	9,1
Cultivos de exportación tradicionales	530	611	639	754	733	735	689	39,7	39,3	0,3	-6,3
Algodón rama	2	-	1	1	1	2	2	-	0,1	100,0	-
Banano	144	108	23	71	87	80	84	7,0	4,8	-8,0	5,0
Café	346	463	571	619	578	589	542	30,1	30,9	1,9	-8,0
Caña de azúcar	38	40	44	63	67	64	61	2,6	3,5	-4,5	-4,7
No tradicionales	147	190	178	188	196	206	229	12,3	13,0	5,1	11,2
Frutas y hortalizas c/	83	114	116	124	127	133	148	7,4	8,4	4,7	11,3
Palma africana	25	35	44	45	49	52	59	2,3	3,4	6,1	13,5
Plátano	20	24	3	3	4	5	6	1,6	0,3	25,0	20,0
Tabaco en rama	9	12	7	9	7	7	7	0,8	0,4	-	-
Otros d/	10	5	8	7	9	9	9	0,3	0,5	-	-
Pecuario	224	288	284	298	316	328	348	18,7	19,8	3,8	6,1
Ganadería	167	196	163	167	173	174	182	12,7	10,4	0,6	4,6
Avicultura	56	91	120	130	142	153	165	5,9	9,4	7,7	7,8
Apicultura	1	1	1	1	1	1	1	0,1	0,1	-	-

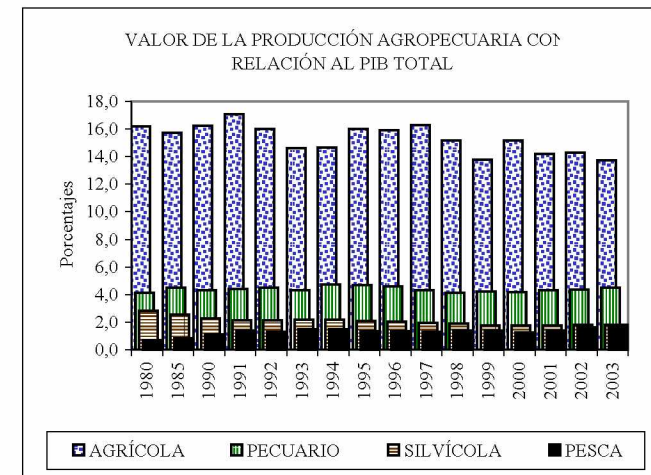
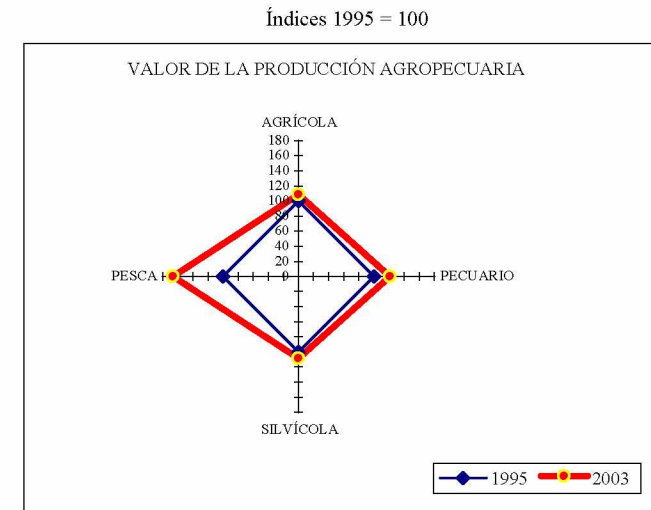

/Continúa

Cuadro 5 (Conclusión)

	Millones de lempiras constantes de 1978							Composición porcentual		Tasas de crecimiento	
	1990	1995	1999	2000	2001	2002	2003 a/	1995	2003	2002	2003
	Silvicultura	118	129	120	125	129	137	139	8,4	7,9	6,2
Pesca	58	84	95	91	103	123	139	5,5	7,9	19,4	13,0
Caza	2	1	1	1	1	1	1	0,1	0,1	-	-
Servicios agropecuarios	43	54	48	51	54	58	60	3,5	3,4	7,4	3,4

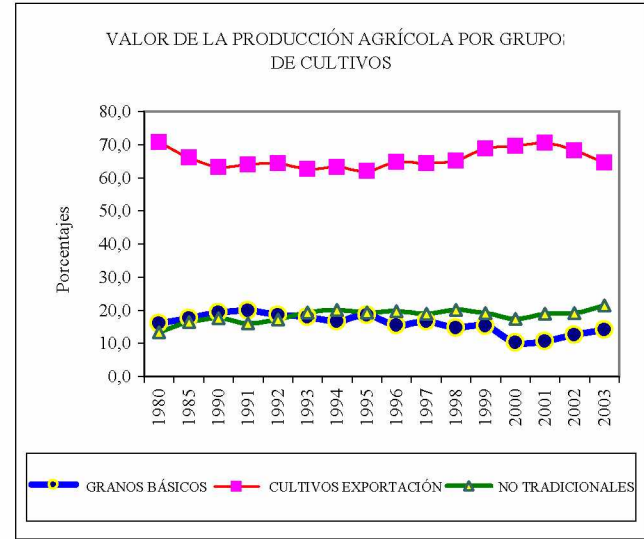

Fuente: Banco Central de Honduras.

a/ Cifras preliminares.

b/ Incluye los sectores agrícola, pecuario, apícola, silvícola, caza y pesca.

c/ Incluye papa, yuca, repollo, cebolla, zanahoria, pepino, tomate, piña, toronja, naranja, melón, cacao, viveros, ajonjolí, sandía, mango, aguacate, limón y otros.

d/ Se refiere al gasto y mantenimiento de plantas permanentes.

Cuadro 6

## NICARAGUA: VALOR AGREGADO DE LA PRODUCCIÓN AGROPECUARIA A PRECIOS DE MERCADO

	Millones de córdobas de 1980 y de 1994 a/							Composición		Tasas de crecimiento	
								porcentual		2002	
	1990	1995	1999	2000	2001 b/	2002 b/	2003 b/	1995	2003	2002	2003
PIB total	18 142	21 192	26 009	27 109	27 909	28 197	28 850	20,3	20,5	1,0	2,3
Total agropecuario c/	4 511	4 304	4 966	5 551	5 698	5 733	5 913	100,0	100,0	0,6	3,1
Agrícola	2 902	2 353	2 537	2 909	2 976	2 884	2 924	54,7	49,5	-3,1	1,4
Granos básicos	830	993	885	961	987	1 089	1 121	23,1	19,0	10,3	3,0
Arroz oro	206	...	...	304	295	327	360	...	6,1	10,7	10,0
Frijol	213	...	...	310	365	440	358	...	6,1	20,8	-18,6
Maíz	327	...	...	312	290	286	363	...	6,1	-1,5	27,2
Sorgo	85	...	...	34	37	36	39	...	0,7	-3,2	9,4
Cultivos de exportación tradicionales	1 714	...	...	1 289	1 313	1 072	1 065	...	18,0	-18,4	-0,6
Ajonjolí	74	...	...	14	15	4	13	...	0,2	-71,6	214,5
Algodón oro	296	...	...	...	...	...	...	...	...	...	...
Banano	31	...	...	29	35	31	33	...	0,6	-11,8	4,6
Café oro	794	360	577	748	768	575	544	8,4	9,2	-25,0	-5,5
Caña de azúcar	350	211	293	309	291	263	269	4,9	4,6	-9,6	2,4
Maní	28	...	...	166	175	166	167	...	2,8	-5,0	0,9
Semilla de algodón	41	...	...	...	...	...	...	...	...	...	...
Soya	-	...	...	9	5	5	8	...	0,1	8,7	60,9
Tabaco habano	35	...	...	15	25	27	31	...	0,5	8,9	13,6
Tabaco rubio	67	...	...	...	...	...	...	...	...	...	...
No tradicionales d/	358	789	781	659	675	723	738	18,3	12,5	7,1	2,0

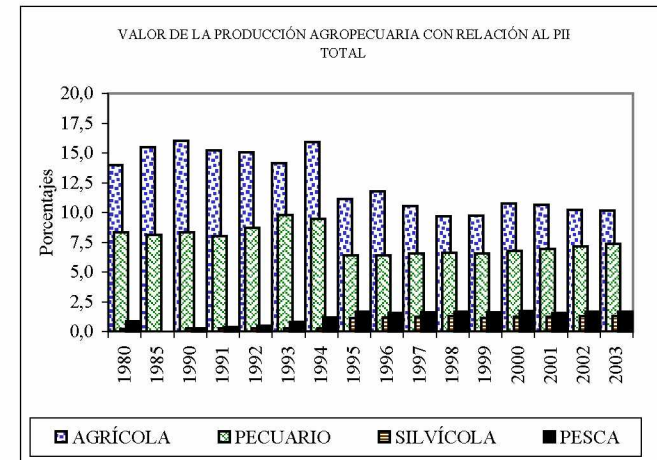
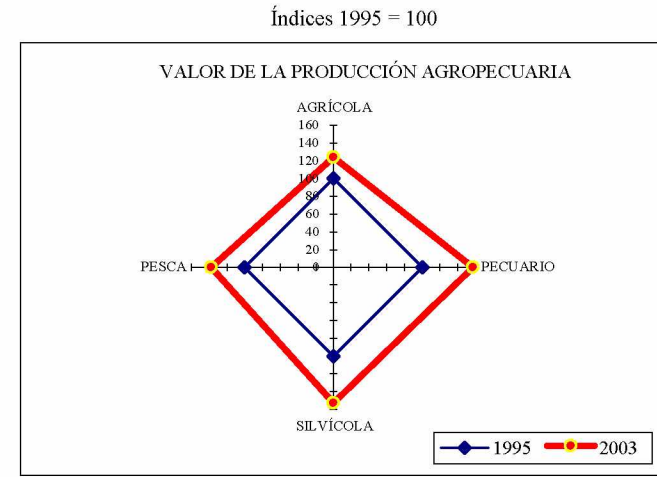

/Continúa

Cuadro 6 (Conclusión)

	Millones de córdobas de 1980 y de 1994 a/							Composición porcentual		Tasas de crecimiento	
	1990	1995	1999	2000	2001 b/	2002 b/	2003 b/	1995	2003	2002	2003
Pecuario	1 508	1 354	1 712	1 836	1 930	2 015	2 130	31,5	36,0	4,4	5,7
Vacuno e/	1 218	...	...	...	...	...	...	...	...	...	...
Porcino	61	...	...	...	...	...	...	...	...	...	...
Avícola f/	229	...	...	...	...	...	...	...	...	...	...
Silvicultura	51	242	292	341	352	362	370	5,6	6,3	2,9	2,4
Pesca	50	355	425	464	441	472	488	8,2	8,3	7,0	3,4

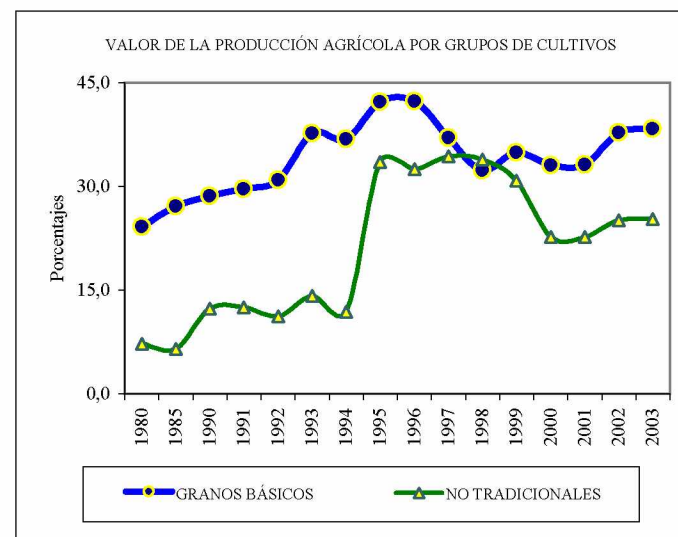

Fuente: Banco Nacional de Nicaragua.

a/ De 1990 a 1994 en córdobas constantes de 1980; de 1994 a 2003, en córdobas constantes de 1994. Estas cifras no están relacionadas con el volumen de la producción que presenta el Ministerio Agropecuario y Forestal (MAGFOR).

b/ Cifras preliminares.

c/ Incluye los sectores agrícola, pecuario, silvícola y pesca.

d/ A partir de 2000 también incluye parte de los cultivos tradicionales de exportación como podrían ser: algodón, semilla de algodón y tabaco rubio.

e/ Ganado vacuno y leche.

f/ Carne de aves y huevo.

Cuadro 7

## PANAMÁ: VALOR AGREGADO DE LA PRODUCCIÓN AGROPECUARIA A PRECIOS DE MERCADO Y PRECIOS DE COMPRADOR

	Millones de balboas a precios de 1982		Millones de balboas a precios de 1996					Composición porcentual		Tasas de crecimiento	
	1990	1995	1999	2000	2001	2002	2003 a/	1995	2003	2002	2003
PIB total	4 743,6	6 198,0	11 070,3	11 370,9	11 436,2	11 691,1	12 196,2	9,7	7,5	2,2	4,3
Total agropecuario b/	503,8	602,2	726,7	797,7	849,3	877,5	918,0	100,0	100,0	3,3	4,6
Agrícola	259,9	262,9	320,0	312,4	289,6	286,0	281,7	43,7	30,7	-1,2	-1,5
Granos básicos	51,9	56,1	56,4	59,0	58,4	57,7	61,7	9,3	6,7	-1,2	6,9
Arroz	30,8	33,2	39,9	40,5	42,3	41,2	43,9	5,5	4,8	-2,6	6,6
Frijol	1,9	2,6	2,1	2,3	2,2	2,1	2,1	0,4	0,2	-4,5	-
Maíz	15,9	17,6	12,5	13,6	11,8	12,4	13,5	2,9	1,5	5,1	8,9
Sorgo	3,5	2,7	1,9	2,6	2,1	2,0	2,2	0,4	0,2	-4,8	10,0
Cultivos de exportación tradicionales	170,2	159,8	184,3	170,5	143,2	140,3	134,8	26,5	14,7	-2,0	-3,9
Banano	141,4	126,6	128,8	108,0	85,5	83,2	81,1	21,0	8,8	-2,7	-2,5
Café	12,9	15,0	18,8	25,8	22,0	20,9	20,8	2,5	2,3	-5,0	-0,5
Caña de azúcar	16,0	18,2	36,7	36,7	35,7	36,2	32,9	3,0	3,6	1,4	-9,1
Otros cultivos	37,8	47,0	79,3	82,9	88,0	88,0	91,2	7,8	9,9	-	3,6
Productos hortícolas y viveros c/	11,6	19,2	49,1	53,9	55,5	53,6	52,4	3,2	5,7	-3,4	-2,2
Frutas diversas	11,2	16,7	25,2	25,0	26,9	29,3	32,9	2,8	3,6	8,9	12,3
Otros	14,9	11,1	5,0	4,0	5,6	5,1	5,9	1,8	0,6	-8,9	15,7
Pecuario	123,4	143,3	226,7	232,5	243,8	222,2	219,9	23,8	24,0	-8,9	-1,0
Ganado vacuno y otros d/	82,4	83,0	114,0	116,7	123,4	102,3	99,8	13,8	10,9	-17,1	-2,4
Ganado porcino	13,1	17,7	31,5	32,8	34,7	35,0	37,9	2,9	4,1	0,9	8,3
Aves de corral e/	27,9	42,6	81,2	83,0	85,7	84,9	82,2	7,1	9,0	-0,9	-3,2

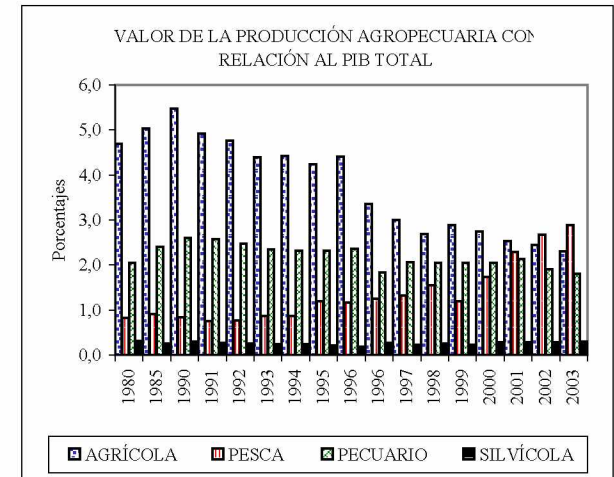
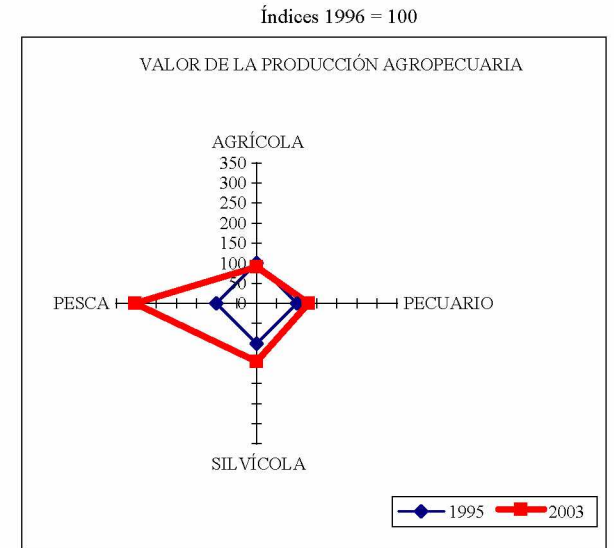

Cuadro 7 (Conclusión)

	Millones de balboas a precios de 1982		Millones de balboas a precios de 1996					Composición porcentual		Tasas de crecimiento	
	1990	1995	1999	2000	2001	2002	2003 a/	1995	2003	2002	2003
	Silvicultura	14,0	12,8	24,8	32,0	33,0	34,0	35,8	2,1	3,9	3,0
Pesca f/	39,7	74,2	132,2	197,8	261,0	312,3	351,7	12,3	38,3	19,7	12,6
Servicios agropecuarios g/	18,1	16,0	23,1	23,1	22,0	23,0	22,9	2,7	2,5	4,5	-0,4

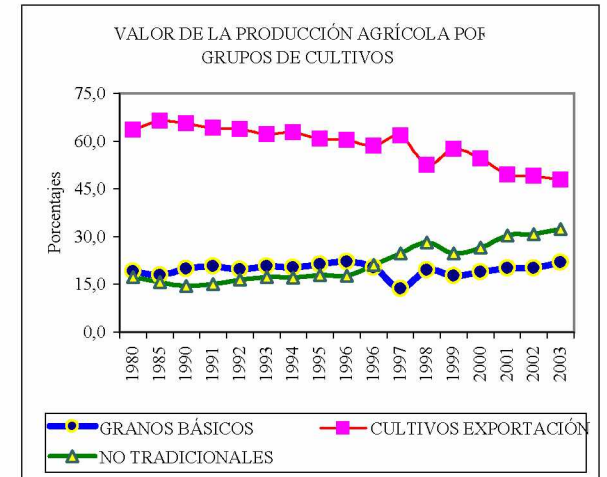

Fuente: Contraloría General de la República, Dirección General de Estadística y Censo, Sección de Cuentas Nacionales.

a/ Cifras preliminares.

b/ Incluye los sectores agrícola, pecuario, silvícola, pesca y servicios agropecuarios.

c/ Incluye hortalizas diversas y flores.

d/ Ganado vacuno de ceba, bovino, caprino y caballar, cría de ganado lechero.

e/ Cría de aves de corral y obtención de subproductos.

f/ Incluye explotación de criaderos de peces y granjas piscícolas y actividades de servicio relacionadas con la pesca.

g/ Actividades de servicio agropecuario, excepto las veterinarias.



Cuadro 8

## CUBA: PIB TOTAL Y PIB AGROPECUARIO

	Millones de pesos de 1981			Millones de pesos de 1997							
	1990	1995	1996	1996	1997	1998	1999	2000	2001	2002	2003 a/
Millones de pesos a precios constantes de 1981											
PIB	20 349	14 783	15 909	22 819	23 439	23 476	24 956	26 482	27 268	27 686	28 502
PIB agropecuario b/	1 756	916	1 075	1 781	1 823	1 566	1 748	1 907	1 924	1 876	1 921
Millones de pesos corrientes											
PIB	20 879	23 025	22 996	23 125	23 439	23 777	26 147	28 206	29 557	30 680	32 337
PIB agropecuario b/	2 248	1 313	1 548	1 785	1 823	1 574	1 737	2 018	2 021	1 997	2 063
Tasas de crecimiento											
PIB	-2,9	2,5	7,6	...	2,7	0,2	6,3	6,1	3,0	1,5	2,9
PIB agropecuario	-8,7	4,1	17,5	...	-0,4	-14,1	11,6	9,1	0,9	-2,5	2,4
Composición porcentual											
PIB agropecuario/PIB	8,6	6,2	6,8	7,8	7,8	6,7	7,0	7,2	7,1	6,8	6,7

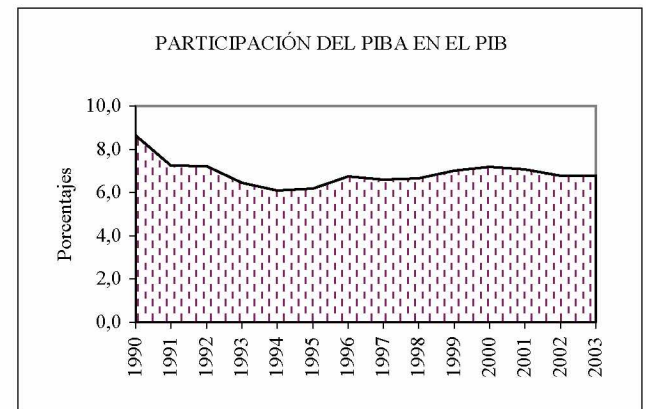
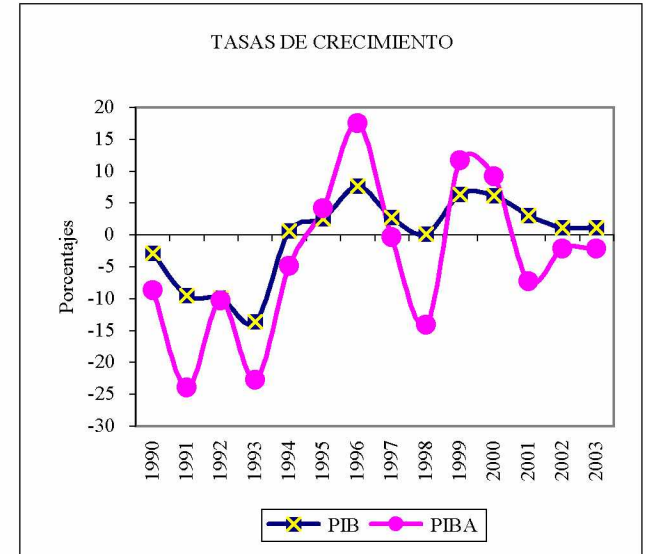

Fuente: Sobre la base de una combinación de cifras oficiales de la Oficina Nacional de Estadísticas (ONE) y el Banco Central de Cuba.

a/ Cifras preliminares.

b/ Incluye caza, silvicultura y pesca.

Cuadro 9

## REPÚBLICA DOMINICANA: VALOR BRUTO DE LA PRODUCCIÓN AGROPECUARIA A PRECIOS DE MERCADO

	Millones de pesos oro de 1970							Composición porcentual		Tasas de crecimiento	
	1990	1995	1999	2000	2001	2002	2003 a/	1995	2003	2002	2003
								1995	2003	2002	2003
PIB total	3 736,9	4 579,3	6 166,7	6 644,9	6 910,0	7 206,7	7 175,3	14,0	12,5	4,3	-0,4
Total agropecuario b/	577,6	642,0	776,2	819,7	902,4	928,2	897,8	100,0	100,0	2,9	-3,3
Agrícola	278,5	302,2	349,8	357,3	406,3	402,3	394,5	47,1	43,9	-1,0	-1,9
Granos básicos	70,8	80,1	91,8	95,6	118,3	117,8	99,5	12,5	11,1	-0,4	-15,5
Arroz granza	67,8	76,9	89,5	93,8	115,5	115,5	96,2	12,0	10,7	-0,05	-16,7
Maíz grano	3,0	3,2	2,3	1,8	2,8	2,3	3,3	0,5	0,4	-17,1	45,2
Cultivos de exportación tradicionales	97,4	98,3	75,5	78,2	94,4	98,8	96,1	15,3	10,7	4,7	-2,8
Cacao en grano	19,1	28,7	15,0	25,3	37,1	37,9	38,2	4,5	4,3	2,1	0,9
Café cerezo	22,4	22,0	19,8	20,6	21,0	22,0	18,6	3,4	2,1	4,9	-15,2
Caña de azúcar	44,1	35,2	30,1	30,6	32,7	34,9	34,0	5,5	3,8	6,7	-2,6
Tabaco en rama	11,8	12,5	10,6	1,8	3,7	4,1	5,2	1,9	0,6	10,8	28,4
No tradicionales	110,3	123,8	182,5	183,5	193,6	185,7	199,0	19,3	22,2	-4,1	7,1
Oleaginosas c/	5,6	0,4	1,1	0,6	0,7	0,9	0,8	0,1	0,1	23,6	-14,2
Textiles d/	2,0	0,3	0,1	0,1	0,1	0,1	0,1	0,1	0,0	-1,3	-0,3
Leguminosas e/	15,8	19,3	13,2	12,8	14,2	15,5	15,4	3,0	1,7	8,6	-0,5
Tubérculos, bulbos y raíces f/	20,9	27,6	30,2	29,0	30,9	33,7	35,7	4,3	4,0	9,1	5,8
Frutas g/	21,9	33,4	35,1	40,0	48,8	49,1	55,2	5,2	6,1	0,6	12,4
Hortalizas h/	34,9	33,5	95,6	91,4	89,1	77,2	83,0	5,2	9,2	-13,4	7,5
Otros i/	9,2	9,2	7,2	9,5	9,7	9,3	9,0	1,4	1,0	-4,0	-3,9

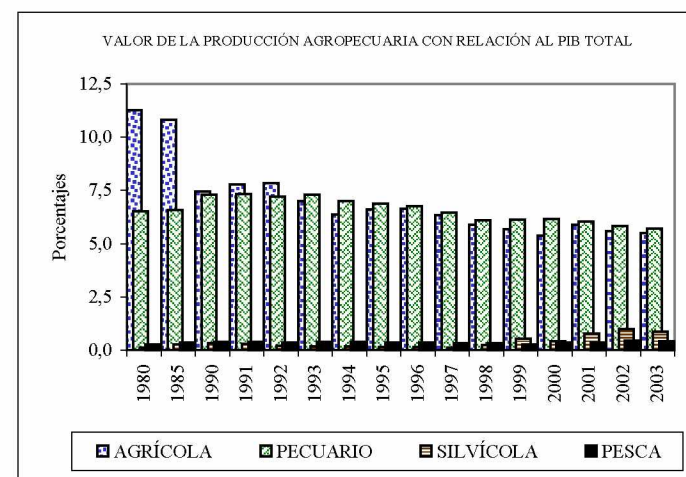
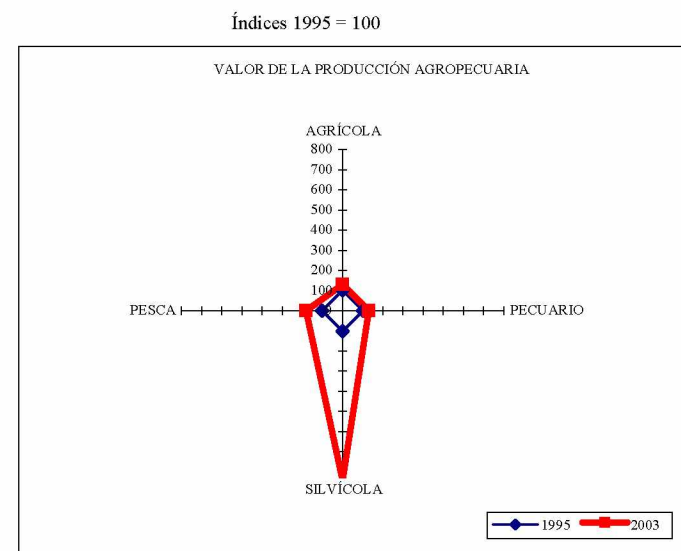

/Continúa

Cuadro 9 (Conclusión)

	Millones de pesos oro de 1970							Composición porcentual		Tasas de crecimiento	
	1990	1995	1999	2000	2001	2002	2003 a/	1995	2003	2002	2003
	Pecuario	272,8	315,2	377,6	410,0	417,9	421,1	409,0	49,1	45,6	0,8
Carnes de res	52,1	50,4	52,3	55,0	59,0	59,7	62,7	7,9	7,0	1,3	5,0
Carne de cerdo	2,9	3,0	4,0	6,2	7,0	7,1	7,1	0,5	0,8	1,6	0,2
Carne de ovino y caprino	1,8	1,9	1,9	1,9	2,5	2,6	-	0,3	-	6,6	-
Carne de pollo	132,0	164,9	212,7	232,9	225,0	209,0	188,9	25,7	21,0	-7,1	-9,6
Leche fresca	48,1	53,4	58,2	60,5	64,6	79,5	91,0	8,3	10,1	23,2	14,5
Huevo	35,2	40,8	48,0	52,8	59,3	62,4	57,8	6,4	6,4	5,3	-7,4
Otros j/	0,7	0,7	0,6	0,7	0,7	0,8	1,4	0,1	0,2	15,7	85,8
Silvicultura k/	12,0	7,5	32,6	27,6	53,2	71,3	63,1	1,2	7,0	33,9	-11,4
Pesca	14,3	17,1	16,1	24,9	25,0	33,5	31,1	2,7	3,5	33,8	-7,3

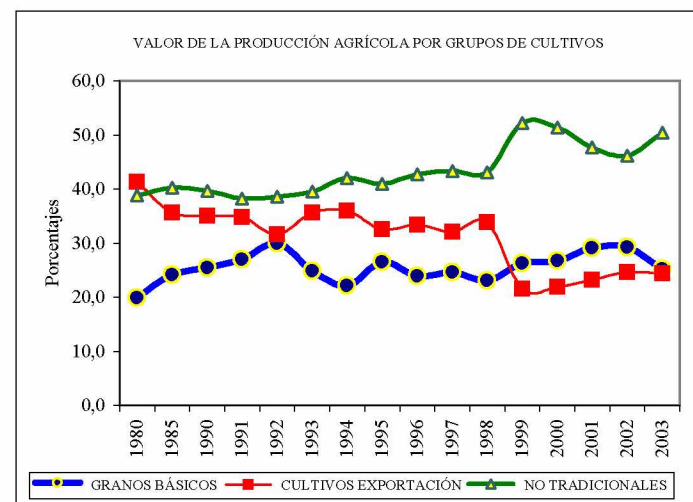

Fuente: Banco Central de la República Dominicana, *Boletín Trimestral*, varios años.

a/ Cifras preliminares.

b/ Incluye los sectores agrícola, pecuario, silvícola y pesca.

c/ Incluye maní en cáscara y otras oleaginosas.

d/ Incluye algodón en rama, cabuya o sisal.

e/ Incluye frijoles o habichuelas, guandules y otras leguminosas.

f/ Incluye papas, batatas, yuca, yautía, cebolla y cebollín, ajo y otros tubérculos.

g/ Incluye guineos, naranjas dulces, piñas y otras frutas.

h/ Incluye tomates, auyamas, ajíes o pimientos y otras hortalizas.

i/ Incluye plátanos, achiote o bija y frutos de palma.

j/ Incluye cera y miel de abejas.

k/ Incluye leña industrial y familiar y carbón vegetal.

Cuadro 10

## MÉXICO: PRODUCCIÓN TOTAL EN VALORES BÁSICOS Y POR RAMA DE ACTIVIDAD Y VALOR DE LA PRODUCCIÓN AGROPECUARIA

	Millones de pesos corrientes							Composición porcentual	
	1990	1995	1999	2000	2001	2002	2003 a/	1995	2003
Producción total b/	1 160 159	3 040 954	7 502 803	8 865 299	9 201 908	9 861 630	10 743 277	4,8	3,5
Total agropecuario b/	75 882	144 862	297 877	314 645	338 302	347 550	377 364	100,0	100,0
Agrícola	41 008	83 066	174 206	176 265	191 389	198 569	215 605	57,3	57,1
Consumo interno c/	16 003	30 748	42 287	43 952	47 949	49 512	55 536	21,2	14,7
Arroz palay d/	215	391	580	516	336	372	454	0,3	0,1
Cebada	276	488	654	1 057	1 239	1 157	1 787	0,3	0,5
Frijol	2 559	2 779	5 565	4 638	6 639	8 875	7 184	1,9	1,9
Maíz	8 920	20 033	25 753	26 472	29 216	28 957	33 495	13,8	8,9
Sorgo	2 039	3 926	5 601	6 143	6 507	6 219	8 766	2,7	2,3
Trigo	1 994	3 130	4 134	5 126	4 012	3 930	3 851	2,2	1,0
Oleaginosas c/	1 329	1 362	2 270	1 445	1 455	1 261	2 162	0,9	0,6
Ajonjolí	121	108	180	231	213	104	194	0,1	0,1
Cártamo	106	149	513	155	147	94	456	0,1	0,1
Copra	167	502	862	677	589	751	907	0,3	0,2
Semilla de algodón	465	323	388	197	282	136	227	0,2	0,1
Soya	469	280	327	185	225	176	378	0,2	0,1
Frutas y hortalizas c/	8 129	15 380	42 154	37 533	36 240	34 219	40 693	10,6	10,8
Aguacate	1 024	1 101	7 365	4 216	5 031	4 039	5 374	0,8	1,4
Ajo	119	175	440	316	367	330	344	0,1	0,1
Chile verde	1 073	2 514	6 512	7 338	6 905	6 114	7 404	1,7	2,0
Durazno	226	367	728	849	891	857	926	0,3	0,2
Fresa	155	239	692	764	792	1 035	1 034	0,2	0,3
Jitomate	1 472	2 564	9 009	8 002	6 552	6 217	9 176	1,8	2,4
Limón	340	987	2 865	3 302	2 205	2 398	3 048	0,7	0,8
Mango	907	1 739	3 214	3 017	3 089	3 577	3 149	1,2	0,8
Manzana	384	764	1 594	1 190	1 244	1 481	1 652	0,5	0,4
Melón	335	505	1 393	1 286	1 197	1 233	1 183	0,3	0,3
Naranja	943	1 992	3 833	3 028	2 441	2 844	3 417	1,4	0,9
Plátano	913	1 992	3 126	3 015	3 816	2 643	2 469	1,4	0,7
Sandía	238	439	1 384	1 210	1 710	1 453	1 516	0,3	0,4

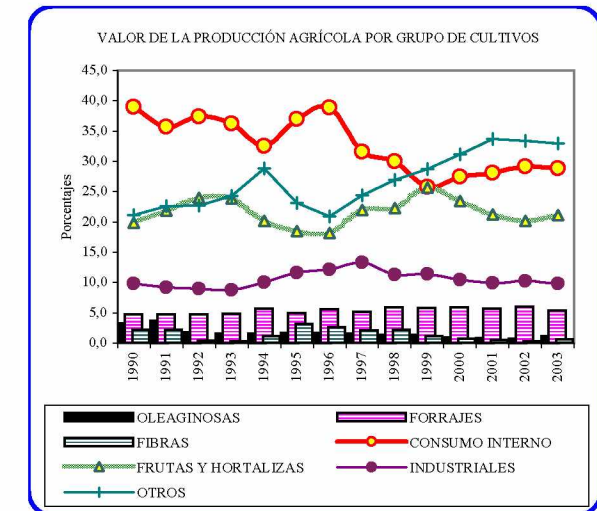
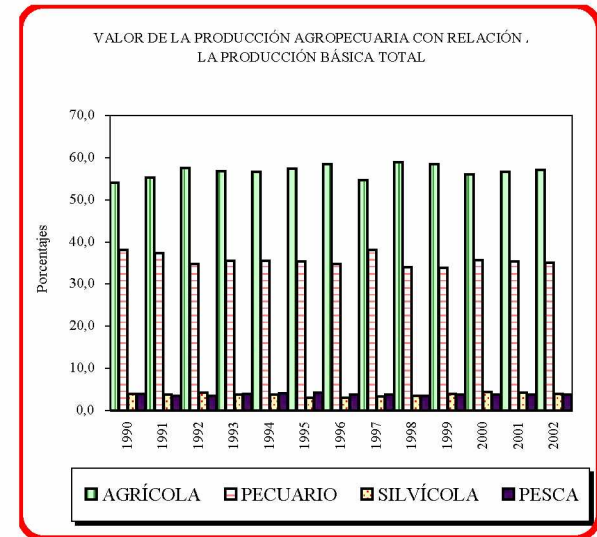

/Continúa

Cuadro 10 (Conclusión)

	Millones de pesos corrientes							Composición porcentual	
	1990	1995	1999	2000	2001	2002	2003 a/	1995	2003
Forrajes c/	1 969	4 100	9 442	9 396	9 728	10 159	10 428	2,8	2,8
Alfalfa e/	1 478	3 390	7 330	7 378	7 214	7 976	7 514	2,3	2,0
Avena en verde	463	657	2 005	1 897	2 398	2 085	2 796	0,5	0,7
Cebada en verde	29	53	107	121	115	98	117	0,0	0,0
Maíz	493	687	1 664	1 701	2 128	2 484	2 702	0,5	0,7
Sorgo	158	433	1 173	1 389	1 296	1 431	1 528	0,3	0,4
Industriales c/	4 015	9 672	18 707	16 711	17 051	17 403	18 999	6,7	5,0
Cacao	143	302	464	247	390	654	845	0,2	0,2
Café cereza	1 454	3 843	6 883	5 297	3 053	2 748	2 969	2,7	0,8
Caña de azúcar	2 417	5 526	11 360	11 167	13 608	14 001	15 185	3,8	4,0
Fibras c/	894	2 607	1 896	1 166	832	465	1 247	1,8	0,3
Algodón hueso	846	2 504	1 786	980	758	431	1 231	1,7	0,3
Henequén	48	103	111	186	74	33	16	0,1	0,0
Ganadería	28 971	51 238	100 909	112 270	119 513	121 897	131 957	35,4	35,0
Carne canal	18 872	33 967	70 074	80 712	87 395	88 611	93 448	23,4	24,8
Aves	4 699	9 199	21 242	26 902	29 048	31 577	32 765	6,4	8,7
Bovino	8 551	14 945	29 564	30 754	32 612	32 580	35 587	10,3	9,4
Caprino y ovino	644	927	1 958	2 257	2 433	2 721	2 978	0,6	0,8
Porcino	4 978	8 895	17 310	20 798	23 301	21 734	22 117	6,1	5,9
Otros	10 050	17 244	38 587	44 197	46 782	46 265	49 827	11,9	13,2
Huevo	2 633	5 803	10 835	13 037	14 905	14 272	16 502	4,0	4,4
Leche f/	7 027	11 078	26 841	30 164	30 871	30 960	32 115	7,6	8,5
Miel	390	362	911	996	1 007	1 033	1 209	0,3	0,3
Silvicultura	2 950	4 467	11 609	13 945	14 416	13 721	14 098	3,1	3,7
Pesca	2 954	6 091	11 154	12 165	12 985	13 363	15 705	4,2	4,2

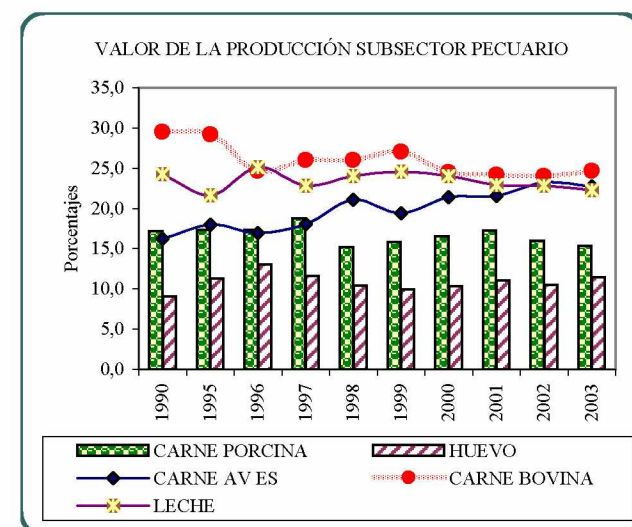
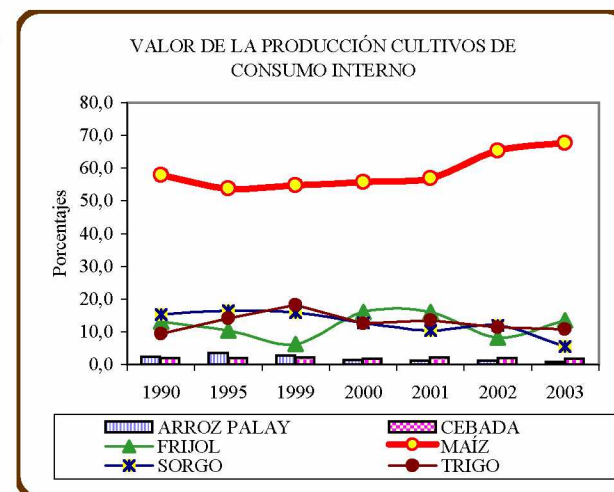

Fuente: Instituto Nacional de Estadística, Geografía e Informática (INEGI), Estadísticas de Contabilidad Nacional y Secretaría de Agricultura, Ganadería, Desarrollo Rural, Pesca y Alimentación (SAGARPA), Servicio de Información y Estadística Agroalimentaria y Pesquera (SIACON), 1980-2003

a/ Cifras preliminares.

b/ Se refiere al Sistema de Cuentas Nacionales de las cuentas económicas totales de la cuenta de producción total. En el sector agropecuario se incluyen los subsectores agrícola, pecuario, silvícola y pesca

c/ Corresponde al valor de la producción de acuerdo con el precio medio rural y el valor bruto de la producción.

d/ Se refiere al arroz granza.

e/ Incluye verde y achicalada.

f/ Incluye bovina y caprina.

Cuadro 11

## MÉXICO: PRODUCTO INTERNO BRUTO A PRECIOS DE MERCADO

	Millones de pesos a precios de 1993							Composición porcentual		Tasas de crecimiento	
	1990	1995	1999	2000	2001	2002	2003 a/	1995	2003	2002	2003
PIB total	1 141 999	1 230 608	1 503 500	1 602 347	1 600 426	1 612 074	1 633 076			0,7	1,3
PIB agropecuario	70 663	74 005	80 197	80 642	83 457	83 696	86 926	6,2	5,3	0,3	3,9
VAB total b/	1 049 064	1 131 753	1 382 935	1 473 660	1 473 692	1 483 284	1 502 567			0,7	1,3
VAB agropecuario	69 604	74 168	80 627	80 935	85 742	84 828	86 657	100,0	100,0	-1,1	2,2
Agrícola	48 510	52 004	56 832	56 289	60 489	59 351	60 381	70,1	69,7	-1,9	1,7
Pecuario	15 784	16 845	17 957	18 564	19 273	19 744	20 217	22,7	23,3	2,4	2,4
Silvícola	3 311	2 971	3 639	3 870	3 645	3 423	3 689	4,0	4,3	-6,1	7,7
Pesca y caza	1 999	2 348	2 199	2 212	2 336	2 310	2 369	3,2	2,7	-1,1	2,6

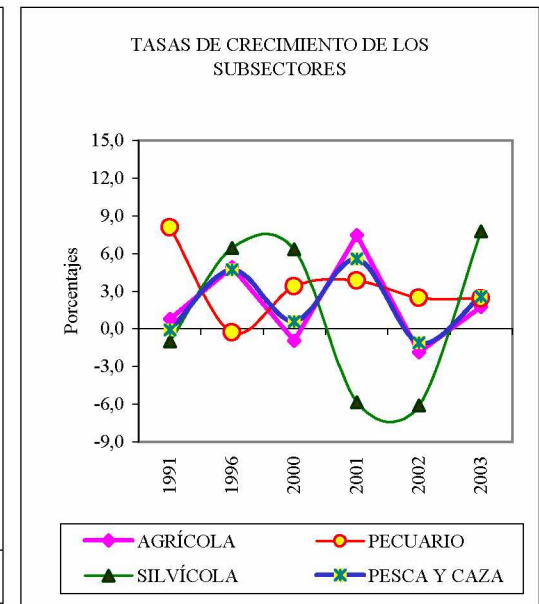
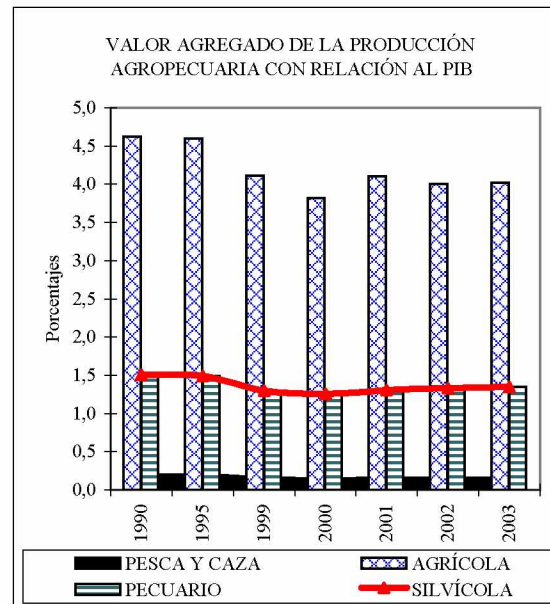
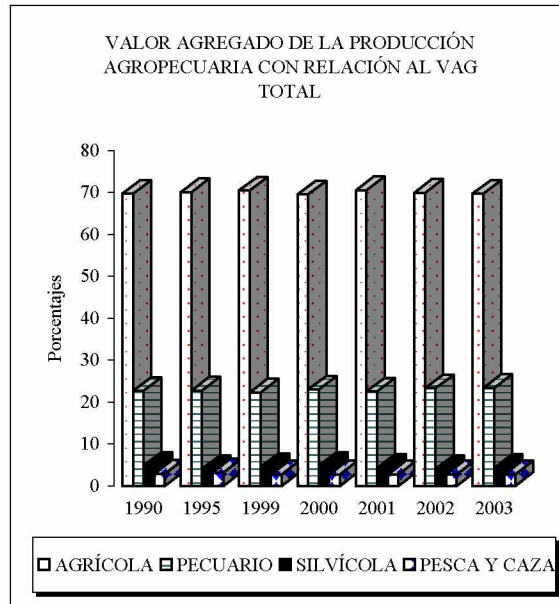

Fuente: Instituto Nacional de Estadística, Geografía e Informática (INEGI), Sistema de Cuentas Nacionales de México y Poder Ejecutivo Federal, Anexo Estadístico del Cuarto Informe de Gobierno, 2004.

a/ Cifras preliminares.

b/ Corresponde al valor agregado bruto en valores básicos por rama y grupo de actividad económica.

## **II. SUPERFICIE Y PRODUCCIÓN**

Cuadro 12

## SUBREGIÓN NORTE DE AMÉRICA LATINA Y EL CARIBE: SUPERFICIE COSECHADA DE LOS PRINCIPALES CULTIVOS

(Miles de hectáreas)

	1990	1995	1999	2000	2001	2002	2003 a/	Tasas de crecimiento	
								2002	2003
Istmo Centroamericano	4 568	4 661	4 860	4 783	4 802	4 891	4 935	1,9	0,9
Cultivos de consumo interno	2 614	2 589	2 583	2 612	2 659	2 771	2 757	4,2	-0,5
Cultivos tradicionales de exportación	1 479	1 505	1 642	1 535	1 495	1 442	1 491	-3,6	3,4
Cultivos no tradicionales	475	568	635	636	647	678	686	4,8	1,2
Centroamérica	4 270	4 342	4 571	4 509	4 513	4 577	4 623	1,4	1,0
Cultivos de consumo interno	2 424	2 379	2 409	2 449	2 475	2 573	2 551	4,0	-0,9
Cultivos tradicionales de exportación	1 403	1 436	1 571	1 466	1 435	1 374	1 429	-4,2	4,0
Cultivos no tradicionales	442	528	592	594	603	629	643	4,3	2,3
Costa Rica	433	444	468	459	454	446	444	-1,9	-0,5
Cultivos de consumo interno b/	157	112	116	109	91	77	74	-15,7	-3,6
Cultivos tradicionales de exportación c/	194	215	205	205	209	206	207	-1,5	0,8
Cultivos no tradicionales	82	117	148	145	154	163	162	5,8	-0,6
El Salvador	895	893	867	734	770	694	681	-9,8	-1,8
Cultivos de consumo interno b/	488	499	455	440	483	412	405	-14,7	-1,8
Cultivos tradicionales de exportación d/	336	332	363	246	237	236	236	-0,5	-
Cultivos no tradicionales	71	61	49	47	50	47	41	-6,9	-11,8
Guatemala	1 481	1 404	1 509	1 521	1 508	1 524	1 542	1,0	1,2
Cultivos de consumo interno e/	843	729	777	783	785	795	800	1,2	0,7
Cultivos tradicionales de exportación f/	477	478	515	514	513	513	519	-0,1	1,2
Cultivos no tradicionales	162	196	218	224	210	217	223	3,2	3,0
Honduras	816	916	915	929	856	971	909	13,4	-6,3
Cultivos de consumo interno e/	532	580	486	493	430	571	471	32,9	-17,6
Cultivos tradicionales de exportación g/	209	246	329	330	308	264	298	-14,4	13,1
Cultivos no tradicionales	74	90	100	106	118	136	140	15,3	3,4

Porcentajes

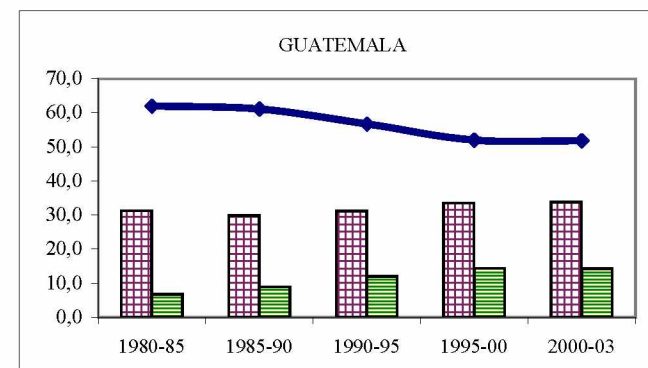
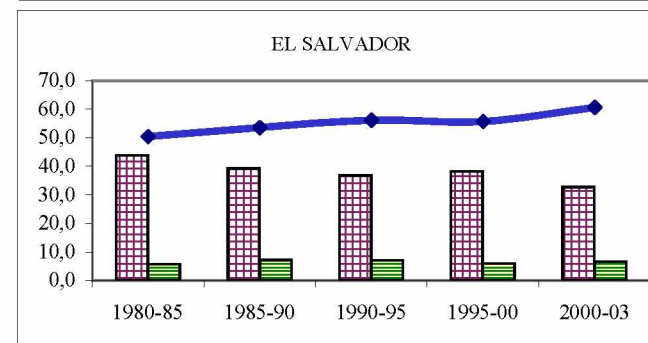
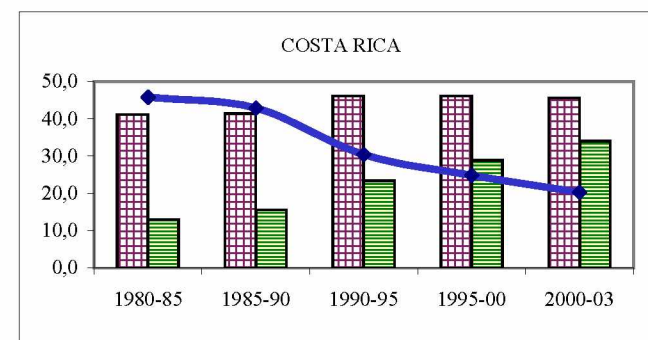

/Continúa



Cuadro 12 (Continuación)

	1990	1995	1999	2000	2001	2002	2003 a/	Tasas de crecimiento	
								2002	2003
Nicaragua	644	685	813	866	924	942	1 046	1,9	11,1
Cultivos de consumo interno b/	404	458	575	624	686	718	801	4,7	11,6
Cultivos tradicionales de exportación h/	187	164	160	171	167	157	169	-6,4	7,8
Cultivos no tradicionales	53	63	77	72	71	67	76	-6,3	14,4
Panamá	298	319	288	274	288	314	311	8,9	-1,0
Cultivos de consumo interno b/	189	210	174	163	184	198	206	7,5	4,0
Cultivos tradicionales de exportación i/	76	69	72	70	61	67	62	11,0	-7,3
Cultivos no tradicionales	33	40	43	42	44	49	43	12,0	-12,5
Cuba	2 307	2 160	1 999	2 104	2 049	2 099	1 761	2,4	-16,1
Cultivos de consumo interno b/	284	348	382	432	416	421	444	1,2	5,6
Cultivos tradicionales de exportación j/	1 581	1 309	1 135	1 168	1 124	1 153	755	2,5	-34,5
Cultivos no tradicionales	442	502	482	504	509	525	562	3,2	7,1
Haití	981	984	1 005	992	944	956	974	1,3	1,9
Cultivos de consumo interno b/	439	488	541	513	490	493	505	0,6	2,3
Cultivos tradicionales de exportación k/	183	147	123	126	122	125	127	2,3	1,7
Cultivos no tradicionales	359	349	341	353	332	338	343	1,8	1,4
República Dominicana	874	994	791	824	870	872	831	0,2	-4,6
Cultivos de consumo interno b/	164	187	170	174	218	216	172	-1,3	-20,1
Cultivos tradicionales de exportación l/	442	537	376	422	406	406	414	-0,1	1,9
Cultivos no tradicionales	268	270	245	227	245	250	246	2,0	-1,8

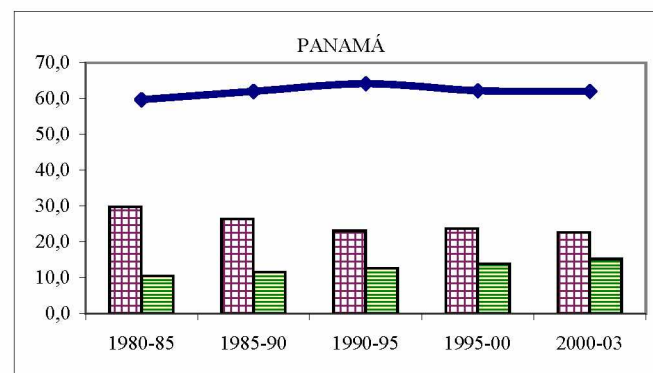
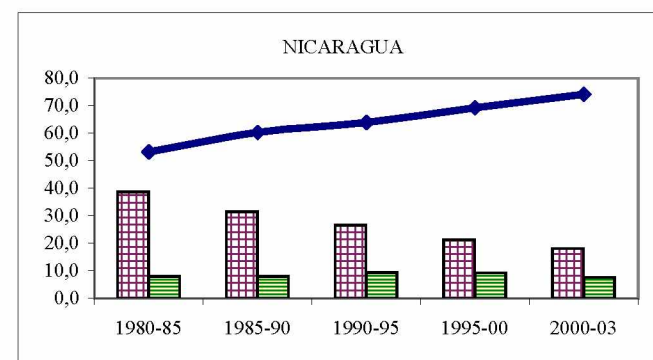
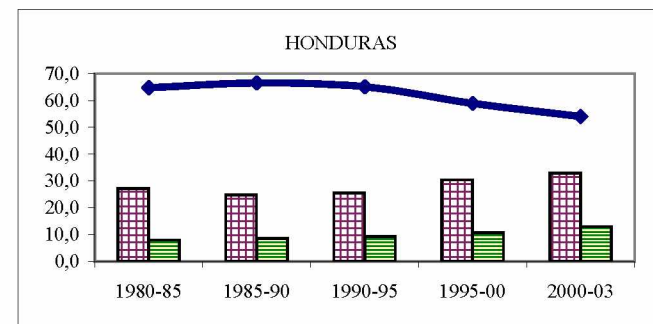

Cuadro 12 (Conclusión)

	1990	1995	1999	2000	2001	2002	2003 a/	Tasas de crecimiento	
								2002	2003
México	17 975	18 754	19 098	18 734	20 033	19 319	20 119	-3,6	4,1
Cultivos de consumo interno m/	10 705	11 203	9 862	9 625	10 548	10 086	10 287	-4,4	2,0
Cultivos tradicionales de exportación n/	3 306	3 710	3 911	3 850	3 959	3 807	3 926	-3,8	3,1
Cultivos no tradicionales o/	3 964	3 841	5 324	5 259	5 527	5 426	5 905	-1,8	8,8

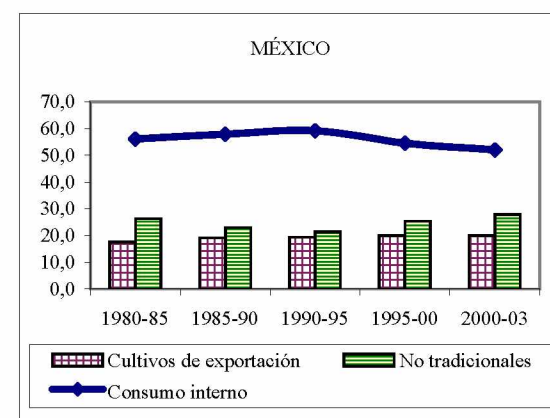
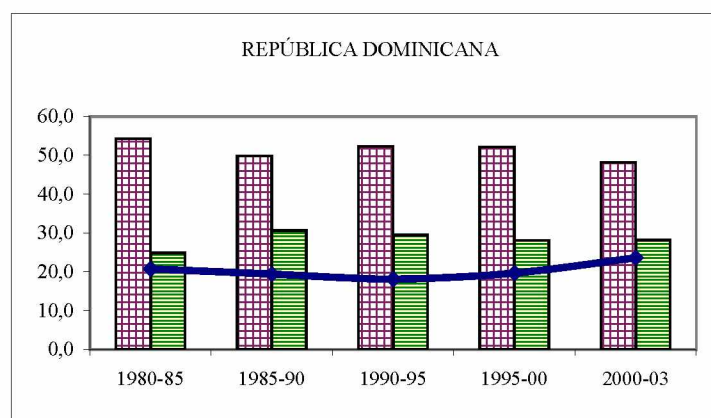
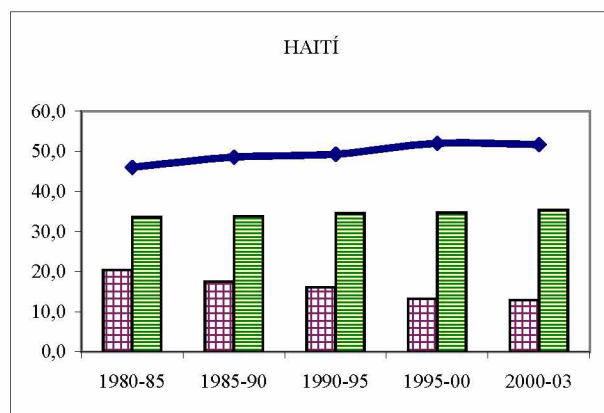
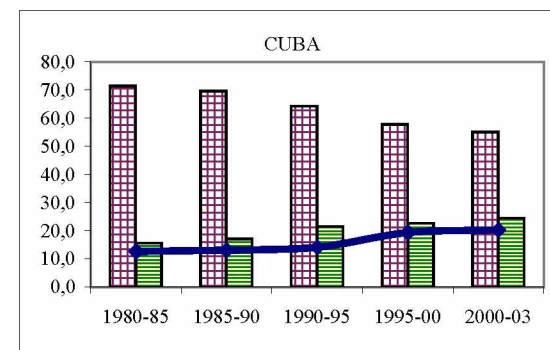

Fuente: CEPAL, sobre la base de cifras oficiales de los países y de la FAO.

a/ Cifras preliminares.

b/ Incluye arroz, frijol, maíz y sorgo.

c/ Incluye algodón, banano, cacao, café y caña de azúcar.

d/ Incluye algodón, café y caña de azúcar.

e/ Incluye arroz, frijol, maíz, sorgo y trigo.

f/ Incluye algodón, banano, café, caña de azúcar y cardamomo.

g/ Incluye algodón, banano, café, caña de azúcar y tabaco.

h/ Incluye algodón, banano, café, caña de azúcar, semilla de ajonjolí y tabaco.

i/ Incluye banano, café y caña de azúcar.

j/ Incluye cacao, café, caña de azúcar y tabaco.

k/ Incluye cacao, café, caña de azúcar, mangos y sisal.

l/ Incluye cacao, café, caña de azúcar y tabaco.

m/ Incluye genéricos de cereales y legumbres secas.

n/ Incluye genéricos de frutales, hortalizas e industriales.

o/ Incluye genéricos de forrajes, tubérculos, oleaginosas, orgánicos, ornamentales, semillas para siembra, especias y medicinales y otros.

Cuadro 13

## SUBREGIÓN NORTE DE AMÉRICA LATINA Y EL CARIBE: SUPERFICIE COSECHADA, PRODUCCIÓN Y RENDIMIENTO DE ARROZ GRANZA

	1990	1995	1999	2000	2001	2002	2003 a/	Tasas de crecimiento	
								2002	2003
<b>Superficie cosechada b/</b>									
Istmo Centroamericano	236,1	242,6	268,9	257,5	283,8	279,0	295,0	-1,7	5,7
Centroamérica	142,4	136,6 15,0	170,2	167,7	174,2	156,6	164,1	-10,1	4,8
Costa Rica c/	50,8	41,1	64,7	68,4	60,0	47,8	45,3	-20,2	-5,4
El Salvador d/	14,3	9,6	10,9	8,2	6,3	4,9	3,3	-21,7	-32,1
Guatemala d/	14,3	11,0	14,7	16,0	15,0	13,0	18,2	-13,3	39,8
Honduras d/	19,7	15,0	3,4	3,2	2,6	3,7	4,3	41,1	15,0
Nicaragua e/	43,4	59,9	76,5	72,0	90,3	87,1	93,0	-3,6	6,8
Panamá d/	93,7	106,0	98,7	89,8	109,6	122,5	130,9	11,8	6,9
Cuba c/	154,9	154,7	171,1	200,1	183,9	197,9	204,6	7,7	3,4
Haití c/	61,5	50,0	60,0	52,0	51,2	52,0	52,5	1,6	1,0
República Dominicana c/	89,4	101,4	123,1	123,0	147,4	150,4	100,0	2,0	-33,5
México e/	105,4	78,4	79,7	84,1	53,2	50,5	60,0	-5,2	19,0
<b>Producción f/</b>									
Istmo Centroamericano	710,8	740,6	904,3	864,8	818,6	890,8	894,9	8,8	0,46
Centroamérica	503,7	516,7	671,9	640,4	565,1	552,6	555,7	-2,2	0,6
Costa Rica g/	217,6	183,2	293,7	296,0	215,1	190,3	180,0	-11,5	-5,4
El Salvador	61,7	51,1	57,4	47,2	37,7	29,1	22,8	-22,9	-21,7
Guatemala	45,0	30,6	49,1	44,5	24,3	44,5	35,4	83,3	-20,5
Honduras	67,0	59,8	11,5	10,8	11,2	13,1	18,4	16,5	41,1
Nicaragua	112,4	192,0	260,3	241,8	276,7	275,5	299,1	-0,4	8,5
Panamá	207,2	223,9	232,4	224,3	253,6	338,2	339,2	33,4	0,3
Cuba	473,7	396,1	559,0	552,8	601,0	692,0	715,8	15,1	3,4
Haití	129,9	88,7	100,0	130,0	103,0	104,0	105,0	1,0	1,0
República Dominicana	414,8	468,7	566,5	593,6	731,1	730,7	608,7	-0,05	-16,7
México	394,4	367,0	326,5	351,4	226,6	227,2	273,3	0,2	20,3

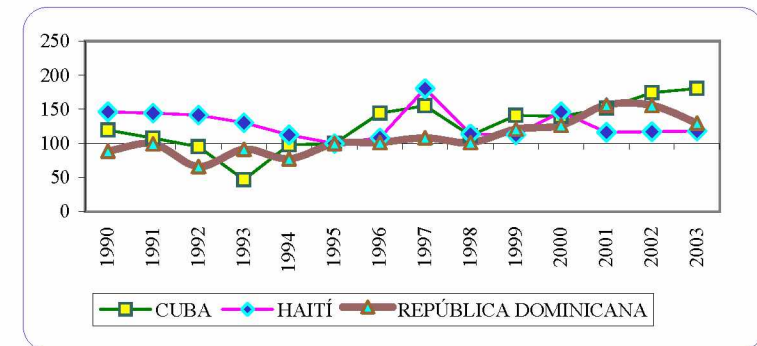
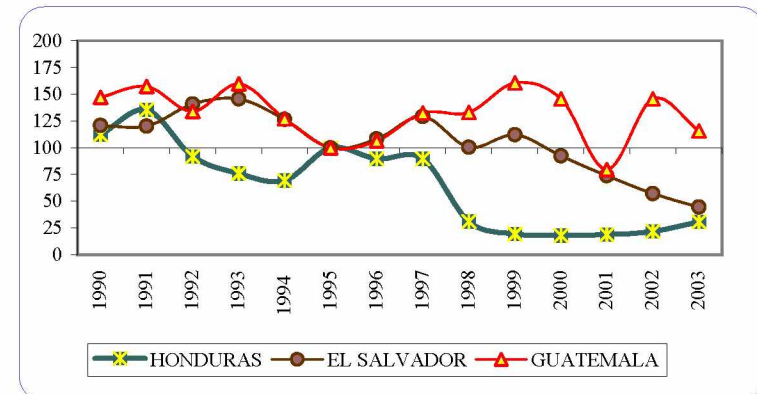
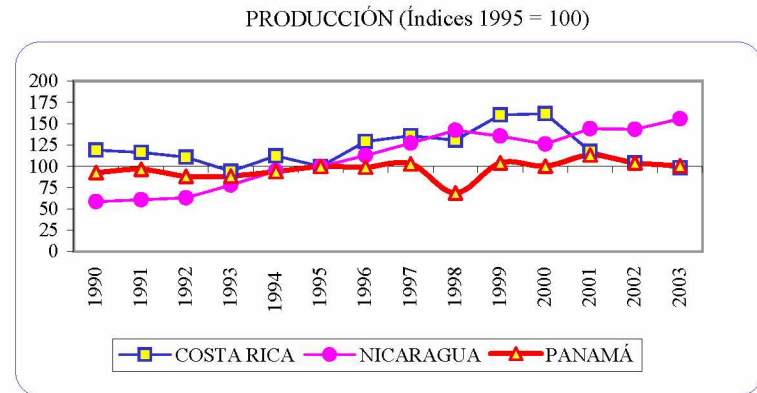

Cuadro 13 (Conclusión)

	1990	1995	1999	2000	2001	2002	2003 a/	Tasas de crecimiento	
								2002	2003
<b>Rendimiento h/</b>									
Istmo Centroamericano	3,0	3,1	3,4	3,4	2,9	3,2	3,0	10,7	-5,0
Centroamérica	3,5	3,8	3,9	3,8	3,2	3,5	3,4	8,8	-4,1
Costa Rica	4,3	4,5	4,5	4,3	3,6	4,0	4,0	10,9	-0,1
El Salvador	4,3	5,3	5,3	5,8	6,0	5,9	6,9	-1,5	15,3
Guatemala	3,1	2,8	3,3	2,8	1,6	3,4	1,9	111,6	-43,1
Honduras	3,4	4,0	3,4	3,4	4,2	3,5	4,3	-17,4	22,7
Nicaragua	2,6	3,2	3,4	3,4	3,1	3,2	3,2	3,2	1,6
Panamá	2,2	2,1	2,4	2,5	2,3	2,8	2,6	19,3	-6,2
Cuba	3,1	2,6	3,3	2,8	3,3	3,5	3,5	6,9	0,1
Haití	2,1	1,8	1,7	2,5	2,0	2,0	2,0	-0,6	0,0
República Dominicana	4,6	4,6	4,6	4,8	5,0	4,9	6,1	-2,0	25,3
México	3,7	4,7	4,1	4,2	4,3	4,5	4,6	5,8	1,1

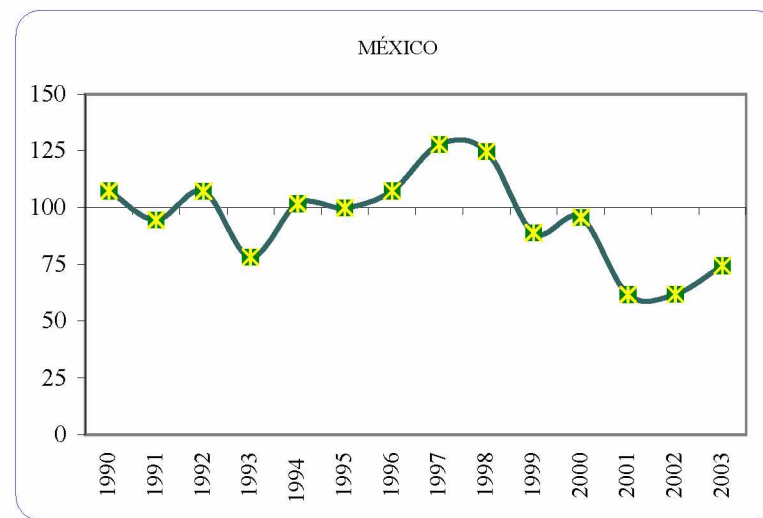

Fuente: CEPAL, sobre la base de cifras oficiales.

a/ Cifras preliminares.

b/ Miles de hectáreas.

c/ Corresponde al año calendario. En Cuba se excluye la superficie y producción de patios y parcelas de los hogares.

d/ Corresponde al ciclo agrícola; el año calendario indicado se refiere al primer año del ciclo. Para Panamá, se refiere al segundo año del ciclo.

e/ Corresponde al año agrícola. En Nicaragua, calculado sobre la base del 67% del ciclo agrícola del año anterior y el 33% del ciclo agrícola en estudio.

f/ Miles de toneladas.

g/ Se refiere al arroz húmedo y sucio.

h/ Toneladas por hectárea.

Cuadro 14

## SUBREGIÓN NORTE DE AMÉRICA LATINA Y EL CARIBE: SUPERFICIE COSECHADA, PRODUCCIÓN Y RENDIMIENTO DE FRIJOL

	1990	1995	1999	2000	2001	2002	2003 a/	Tasas de crecimiento	
								2002	2003
<b>Superficie cosechada b/</b>									
Istmo Centroamericanc	458,2	465,1	519,3	539,1	566,5	624,9	602,4	10,3	-3,6
Centroamérica	447,6	449,6	509,7	528,6	556,8	615,2	592,8	10,5	-3,6
Costa Rica c/	63,7	56,3	36,3	30,8	23,3	22,1	20,3	-5,3	-8,2
El Salvador d/	62,7	60,6	74,4	79,0	85,2	83,2	84,0	-2,3	1,0
Guatemala d/	130,0	121,4	125,7	127,4	128,8	130,9	130,9	1,6	-
Honduras d/	85,8	83,3	75,8	76,3	92,8	139,8	90,5	50,6	-35,3
Nicaragua e/	105,4	128,0	197,5	215,0	226,6	239,2	267,2	5,5	11,7
Panamá d/	10,7	15,5	9,6	10,5	9,8	9,7	9,6	-0,7	-1,0
Cuba c/	54,0	94,1	92,5	105,7	103,2	100,2	106,8	-2,9	6,5
Haití e/	87,0	43,0	51,0	51,0	50,7	51,0	52,0	0,6	2,0
República Dominicana c	41,9	44,4	25,9	29,9	39,4	39,2	40,0	-0,4	2,0
México e/	2 094,0	2 040,4	1 708,7	1 502,8	1 698,2	2 054,4	1 904,1	21,0	-7,3
<b>Producción f/</b>									
Istmo Centroamericanc	344,7	313,8	379,7	393,7	416,4	470,3	477,6	12,9	1,6
Centroamérica	339,6	307,5	376,3	389,7	412,5	466,6	474,0	13,1	1,6
Costa Rica	34,3	34,3	17,5	16,2	15,4	12,7	15,1	-17,8	18,9
El Salvador	52,7	51,1	66,5	69,3	75,0	82,7	84,5	10,3	2,2
Guatemala	119,6	80,7	88,8	92,3	95,1	96,0	97,5	1,0	1,5
Honduras	73,6	54,9	58,6	58,9	50,3	87,7	63,4	74,6	-27,7
Nicaragua	59,5	86,4	145,0	153,0	176,8	187,5	213,5	6,0	13,9
Panamá	5,1	6,3	3,4	4,0	3,9	3,7	3,7	-4,9	-1,0
Cuba	14,0	24,5	76,8	106,3	99,1	107,3	127,0	8,3	18,4
Haití	94,1	71,1	35,5	33,2	32,9	33,0	34,0	0,3	3,0
República Dominicana:	46,5	37,4	25,9	22,1	30,3	29,4	29,0	-3,0	-1,1
México	1 287,4	1 270,9	1 059,2	887,9	1 062,6	1 549,1	1 414,9	45,8	-8,7

PRODUCCIÓN (Índices 1995 = 100)

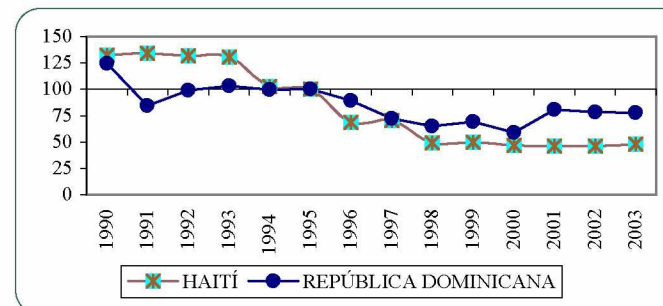
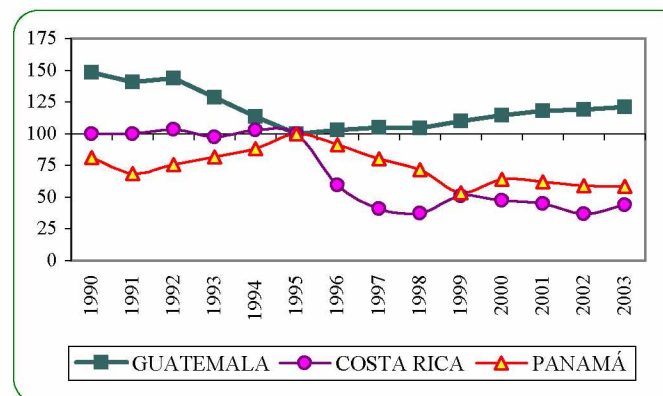
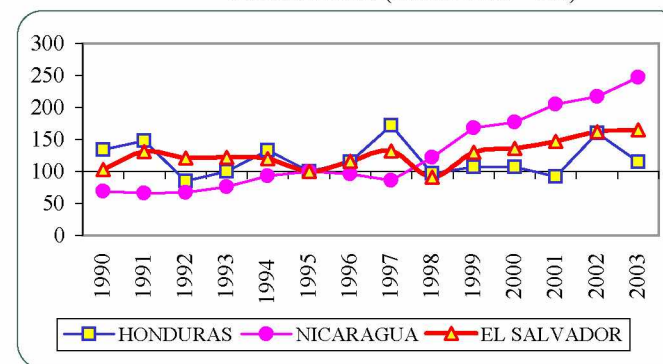

/Continúa

Cuadro 14 (Conclusión)

	1990	1995	1999	2000	2001	2002	2003 a/	Tasas de crecimiento	
								2002	2003
<b>Rendimiento g/</b>									
Istmo Centroamericano	0,8	0,7	0,7	0,7	0,7	0,8	0,8	2,4	5,3
Centroamérica	0,8	0,7	0,7	0,7	0,7	0,8	0,8	2,4	5,4
Costa Rica	0,5	0,6	0,5	0,5	0,7	0,6	0,7	-13,2	29,6
El Salvador	0,8	0,8	0,9	0,9	0,9	1,0	1,0	12,9	1,2
Guatemala	0,9	0,7	0,7	0,7	0,7	0,7	0,7	-0,6	1,5
Honduras	0,9	0,7	0,8	0,8	0,5	0,6	0,7	15,9	11,7
Nicaragua	0,6	0,7	0,7	0,7	0,8	0,8	0,8	0,5	1,9
Panamá	0,5	0,4	0,4	0,4	0,4	0,4	0,4	-4,2	0,02
Cuba	0,3	0,3	0,8	1,0	1,0	1,1	1,2	11,5	11,1
Haití	1,1	1,7	0,7	0,7	0,6	0,6	0,7	-0,3	1,0
República Dominicana	1,1	0,8	1,0	0,7	0,8	0,7	0,7	-2,5	-3,1
México	0,6	0,6	0,6	0,6	0,6	0,8	0,7	20,5	-1,5

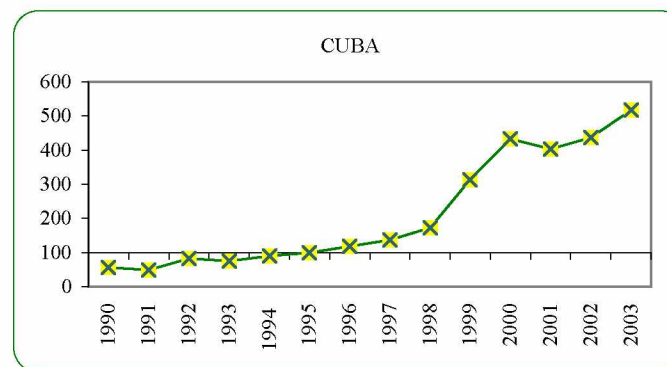

Fuente: CEPAL, sobre la base de cifras oficiales.

a/ Cifras preliminares.

b/ Miles de hectáreas.

c/ Corresponde al año calendario. En Cuba se excluye la superficie y producción de patios y parcelas de los hogares.

d/ Corresponde al ciclo agrícola; el año calendario indicado se refiere al primer año del ciclo. Para Panamá, se refiere al segundo año del ciclo.

e/ Corresponde al año agrícola. En Nicaragua, calculado sobre la base del 58% del ciclo agrícola del año anterior y el 42% del ciclo agrícola en estudio.

f/ Miles de toneladas.

g/ Toneladas por hectárea.

SUBREGIÓN NORTE DE AMÉRICA LATINA Y EL CARIBE:

	1990	1995	1999	2000	2001	2002	2003 a/
<b>Superficie cosechada b/</b>							
Istmo Centroamericano	1 602	1 574	1 527	1 555	1 566	1 630	1 620
Centroamérica	1 527	1 493	1 462	1 493	1 502	1 566	1 556
Costa Rica c/	40	14	15	10	8	7	8
El Salvador d/	282	295	263	259	294	247	229
Guatemala d/	634	547	590	592	593	602	602
Honduras d/	363	407	338	345	285	369	334
Nicaragua e/	207	230	256	287	323	341	383
Panamá d/	75	81	65	62	64	64	64
Cuba c/	75	99	118	126	128	122	132
Haití c/	205	275	300	270	260	260	265
República Dominicana c/	24	33	19	19	27	23	30
México e/	7 339	8 020	7 163	7 131	7 811	7 119	7 521
<b>Producción f/</b>							
Istmo Centroamericano	2 832	2 779	2 805	2 613	2 536	2 755	2 871
Centroamérica	2 741	2 673	2 716	2 533	2 451	2 681	2 794
Costa Rica	66	27	28	19	13	12	15
El Salvador	603	647	660	583	572	645	636
Guatemala	1 293	1 062	1 039	1 068	1 054	1 065	1 077
Honduras	558	656	505	515	392	503	525
Nicaragua	222	281	484	348	420	457	542
Panamá	90	106	89	80	85	74	77
Cuba	65	103,8	238	273	299	309	360
Haití	196	182	250	203	180	185	198
República Dominicana	40	47	30	24	37	30	44
México	14 635	18 353	17 706	17 557	20 134	19 298	20 701

SUPERFICIE COSECHADA, PRODUCCIÓN Y RENDIMIENTO DE MAÍZ

Tasas de crecimiento

2002      2003

4,1	-0,6
4,3	-0,7
-11,7	25,1
-15,9	-7,5
1,5	0,0
29,7	-9,6
5,5	12,3
-0,8	0,3
-4,7	8,2
-	1,9
-14,4	28,5
-8,9	5,6
8,6	4,2
9,4	4,2
-9,1	26,2
12,8	-1,4
1,0	1,1
28,1	4,6
8,8	18,5
-12,7	3,9
3,4	16,5
2,8	7,0
-17,1	45,1
-4,2	7,3

PRODUCCIÓN (Índices 1995 = 100)

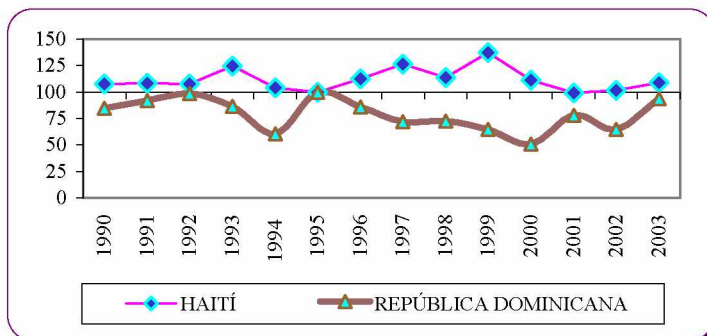
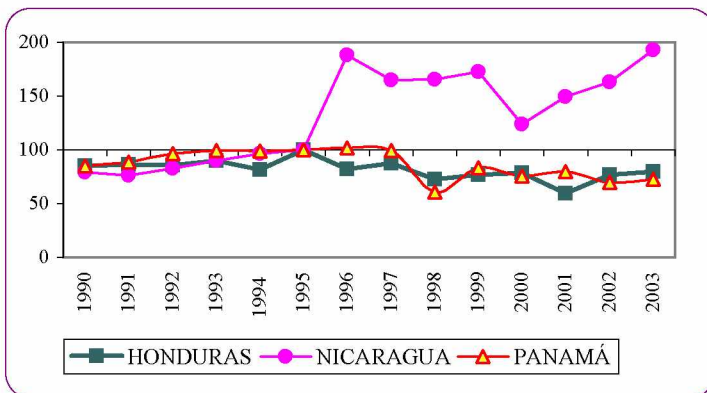
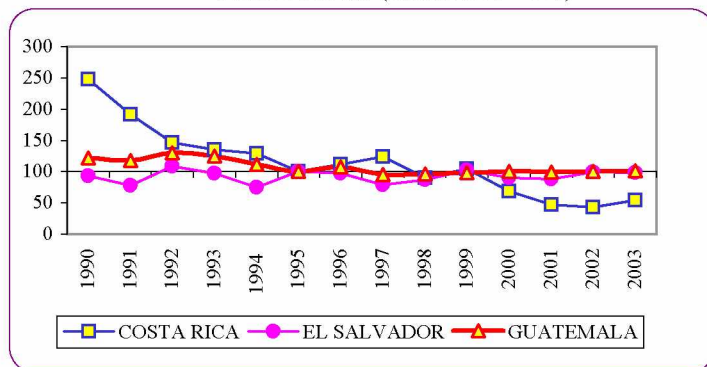



Cuadro 15 (Conclusión)

	1990	1995	1999	2000	2001	2002	2003 a/	Tasas de crecimiento	
								2002	2003
<b>Rendimiento g/</b>									
Istmo Centroamericano	1,8	1,8	1,8	1,7	1,6	1,7	1,8	4,4	4,9
Centroamérica	1,8	1,8	1,9	1,7	1,6	1,7	1,8	4,9	4,9
Costa Rica	1,7	1,9	1,9	1,8	1,7	1,7	1,7	3,0	0,9
El Salvador	2,1	2,2	2,5	2,2	1,9	2,6	2,8	34,0	6,5
Guatemala	2,0	1,9	1,8	1,8	1,8	1,8	1,8	-0,5	1,1
Honduras	1,5	1,6	1,5	1,5	1,4	1,4	1,6	-1,2	15,7
Nicaragua	1,1	1,2	1,9	1,2	1,3	1,3	1,4	3,1	5,5
Panamá	1,2	1,3	1,4	1,3	1,3	1,2	1,2	-12,0	3,6
Cuba	0,9	1,1	2,0	2,2	2,3	2,5	2,7	8,5	7,7
Haití	1,0	0,7	0,8	0,8	0,7	0,7	0,7	2,8	5,0
República Dominicana	1,6	1,4	1,6	1,2	1,3	1,3	1,5	-3,2	13,0
México	2,0	2,3	2,5	2,5	2,6	2,7	2,8	5,2	1,5

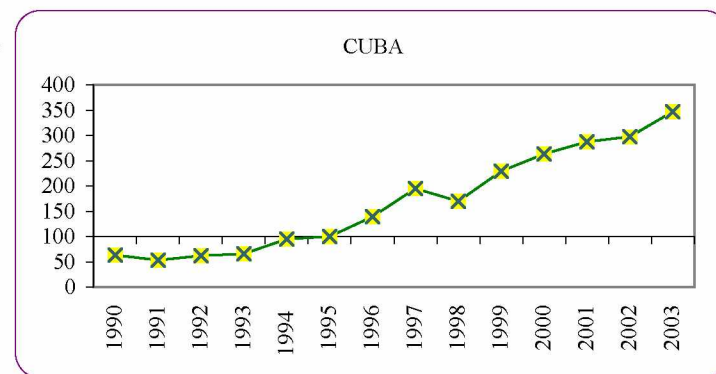

Fuente: CEPAL, sobre la base de cifras oficiales.

a/ Cifras preliminares.

b/ Miles de hectáreas.

c/ Corresponde al año calendario. En Cuba se excluye la superficie y producción de patios y parcelas de los hogares.

d/ Corresponde al ciclo agrícola; el año calendario indicado se refiere al primer año del ciclo. Para Panamá, se refiere al segundo año del ciclo.

e/ Corresponde al año agrícola. En Nicaragua, calculado sobre la base del 60% del ciclo agrícola del año anterior y el 40% del ciclo agrícola en estudio.

f/ Miles de toneladas.

g/ Toneladas por hectárea.

Cuadro 16

## SUBREGIÓN NORTE DE AMÉRICA LATINA Y EL CARIBE: SUPERFICIE COSECHADA, PRODUCCIÓN Y RENDIMIENTO DE SORGO

	1990	1995	1999	2000	2001	2002	2003 a/	Tasas de crecimiento	
								2002	2003
<b>Superficie cosechada b/</b>									
Istmo Centroamericano	329,3	294,3	262,0	254,1	236,9	231,4	221,2	-2,3	-4,4
Centroamérica	319,4	287,3	261,4	253,9	236,0	229,0	219,6	-2,9	-4,1
Costa Rica c/	2,6	-	-	-	-	-	-	-	-
El Salvador d/	129,3	134,3	106,4	93,9	97,5	76,4	76,0	-21,6	-0,5
Guatemala d/	52,9	38,5	42,4	43,4	44,2	44,3	44,3	0,3	-
Honduras d/	86,7	73,8	67,5	67,4	48,5	57,2	41,0	18,0	-28,3
Nicaragua e/	48,0	40,7	45,2	49,2	45,9	51,1	58,2	11,5	13,9
Panamá d/	9,9	7,0	0,6	0,2	0,9	2,4	1,6	162,8	-32,4
Cuba c/	1,0	1,0	0,3	0,4	0,4	0,4	0,6	3,9	51,6
Haití c/	85,0	120,0	130,0	140,0	128,0	130,0	135,0	1,6	3,8
República Dominicana c/	8,7	7,9	2,3	1,9	4,3	2,7	2,2	-37,4	-17,3
México e/	1 817,7	1 372,3	1 913,2	1 899,2	1 942,8	1 743,5	1 972,6	-10,3	13,1
<b>Producción f/</b>									
Istmo Centroamericano	439,7	431,2	336,4	366,5	335,4	420,8	445,7	25,4	5,9
Centroamérica	409,9	408,6	334,4	365,9	332,7	414,8	439,9	24,7	6,0
Costa Rica	5,9	-	-	-	-	-	-	-	-
El Salvador	160,6	201,0	139,5	149,0	150,6	140,8	142,7	-6,5	1,3
Guatemala	87,0	44,6	51,8	53,4	53,9	52,8	52,9	-2,0	0,1
Honduras	81,2	84,2	74,7	74,6	42,6	65,6	42,2	54,2	-35,8
Nicaragua	75,3	78,8	68,5	89,0	85,6	155,5	202,2	81,7	30,0
Panamá	29,8	22,6	1,9	0,6	2,8	6,0	5,8	113,8	-2,7
Cuba	1,1	1,0	0,2	0,2	0,2	0,2	0,2	-16,7	-13,4
Haití	133,2	155,1	100,0	98,0	80,0	85,0	95,0	6,3	11,8
República Dominicana	21,0	19,4	7,8	4,8	12,6	5,2	4,3	-59,1	-16,9
México	5 978,2	4 169,9	5 720,3	5 842,3	6 566,5	5 205,9	6 759,1	-20,7	29,8

PRODUCCIÓN (Índices 1995 = 100)

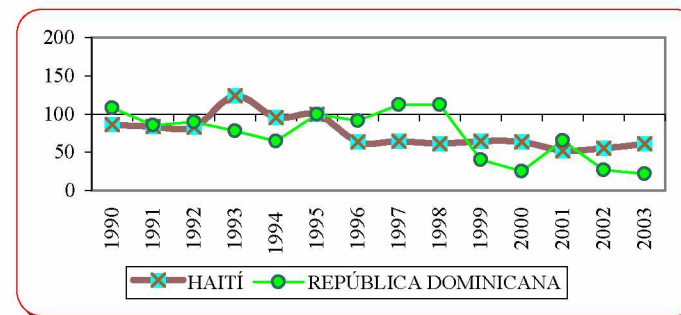
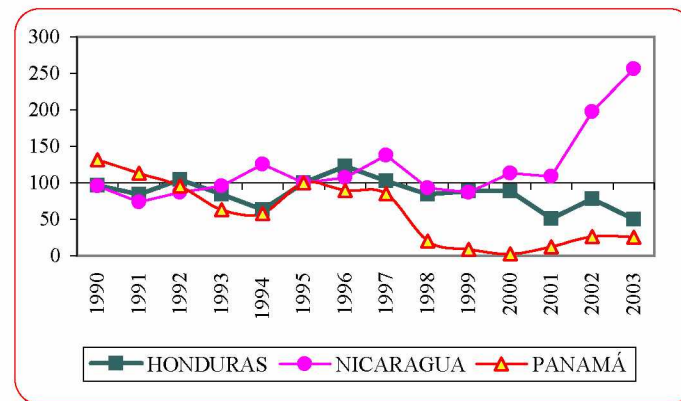
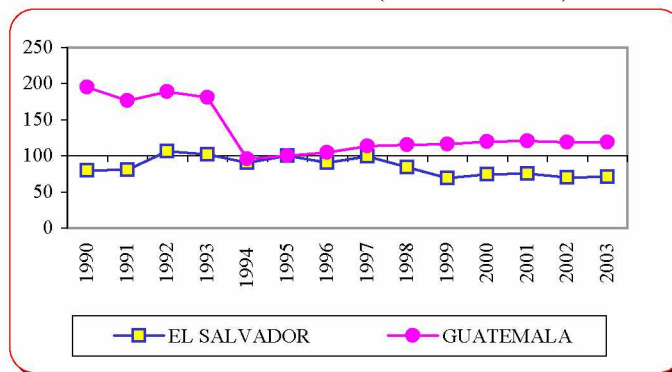

/Continúa

Cuadro 16 (Conclusión)

	1990	1995	1999	2000	2001	2002	2003 a/	Tasas de crecimiento	
								2002	2003
<b>Rendimiento g/</b>									
Istmo Centroamericano	1,3	1,5	1,3	1,4	1,4	1,8	2,0	28,4	10,8
Centroamérica	1,3	1,4	1,3	1,4	1,4	1,8	2,0	28,5	10,6
Costa Rica	2,3	-	-	-	-	-	-	-	-
El Salvador	1,2	1,5	1,3	1,6	1,5	1,8	1,9	19,3	1,8
Guatemala	1,6	1,2	1,2	1,2	1,2	1,2	1,2	-2,3	0,1
Honduras	0,9	1,1	1,1	1,1	0,9	1,1	1,0	30,7	-10,5
Nicaragua	1,6	1,9	1,5	1,8	1,9	3,0	3,5	63,1	14,1
Panamá	3,0	3,2	3,1	2,9	3,1	2,5	3,6	-18,6	43,9
Cuba	1,1	1,0	0,6	0,6	0,6	0,5	0,3	-19,8	-42,9
Haití	1,6	1,3	0,8	0,7	0,6	0,7	0,7	4,6	7,6
República Dominicana	2,4	2,4	3,4	2,5	3,0	1,9	1,9	-34,7	0,5
México	3,3	3,0	3,0	3,1	3,4	3,0	3,4	-11,7	14,8

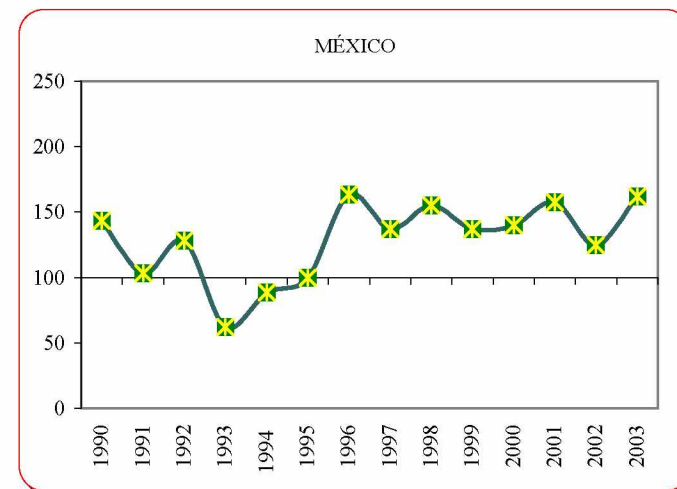

Fuente: CEPAL, sobre la base de cifras oficiales.

a/ Cifras preliminares.

b/ Miles de hectáreas.

c/ Corresponde al año calendario. En Cuba se excluye la superficie y producción de patios y parcelas de los hogares.

d/ Corresponde al ciclo agrícola; el año calendario indicado se refiere al primer año del ciclo. Para Panamá, se refiere al segundo año del ciclo.

e/ Corresponde al año agrícola. En Nicaragua, calculado sobre la base del 60% del ciclo agrícola del año anterior y el 40% del ciclo agrícola en estudio. A partir de 1994 incluye industrial y millón.

f/ Miles de toneladas.

g/ Toneladas por hectárea.

Cuadro 17

## SUBREGIÓN NORTE DE AMÉRICA LATINA Y EL CARIBE: SUPERFICIE COSECHADA, PRODUCCIÓN Y RENDIMIENTO DE TRIGO

	1990	1995	1999	2000	2001	2002	2003 a/	Tasas de crecimiento	
								2002	2003
<b>Superficie cosechada b/</b>									
Centroamérica	12,6	12,7	6,2	6,6	6,3	6,6	6,9	5,6	4,2
Guatemala c/	11,3	11,3	4,2	4,6	4,3	4,6	4,9	8,2	6,1
Honduras d/	1,3	1,4	2,0	2,0	2,0	2,0	2,0	-	-
México c/	932,8	929,3	652,3	707,8	687,2	634,6	604,7	-7,7	-4,7
<b>Producción d/</b>									
Centroamérica	23,8	24,6	9,4	10,2	6,8	10,2	13,0	51,1	27,1
Guatemala	23,0	23,7	8,4	9,2	5,8	9,2	12,0	60,0	30,0
Honduras	0,8	0,9	1,0	1,0	1,0	1,0	1,0	-	-
México	3 930,9	3 468,2	3 020,9	3 493,2	3 275,5	3 236,2	2 715,8	-1,2	-16,1
<b>Rendimiento e/</b>									
Centroamérica	1,9	1,9	1,5	1,6	1,1	1,5	1,9	43,1	21,9
Guatemala	2,0	2,1	2,0	2,0	1,3	2,0	2,4	47,9	22,6
Honduras	0,6	0,6	0,5	0,5	0,5	0,5	0,5	-	-
México	4,2	3,7	4,6	4,9	4,8	5,1	4,5	7,0	-11,9

## PRODUCCIÓN (Índices 1995 = 100)

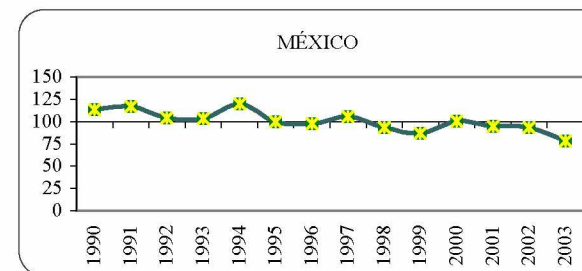
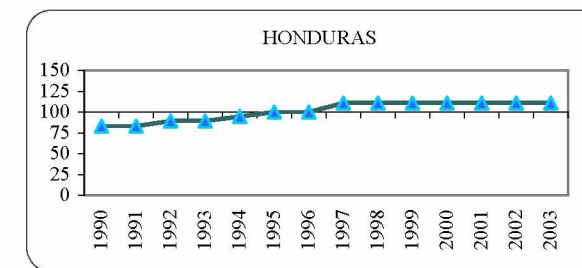
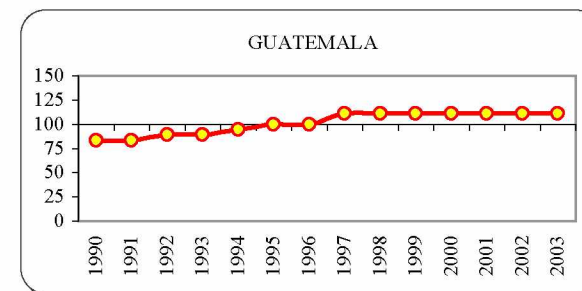

Fuente: CEPAL, sobre la base de cifras oficiales.

a/ Cifras preliminares.

b/ Miles de hectáreas.

c/ Corresponde al año agrícola.

d/ Corresponde al año calendario

e/ Miles de toneladas.

f/ Toneladas por hectárea.

Cuadro 18

## SUBREGIÓN NORTE DE AMÉRICA LATINA Y EL CARIBE: SUPERFICIE COSECHADA, PRODUCCIÓN Y RENDIMIENTO DE CAFÉ ORO

	1990	1995	1999	2000	2001	2002	2003 a/	Tasas de crecimiento	
								2002	2003
<b>Superficie cosechada b/</b>									
Istmo Centroamericano	800,1	818,5	913,9	917,7	889,0	830,8	873,0	-6,5	5,1
Centroamérica	776,2	796,2	892,4	896,1	867,5	809,3	853,2	-6,7	5,4
Costa Rica c/	115,0	108,0	106,0	106,0	113,1	113,1	113,1	-	-
El Salvador d/	175,0	163,9	163,9	163,9	160,9	160,9	160,9	-	-
Guatemala d/	266,0	262,5	273,0	273,0	259,0	245,0	248,5	-5,4	1,4
Honduras c/	149,5	184,1	254,3	250,8	225,9	179,4	215,0	-20,6	19,8
Nicaragua e/	70,6	77,7	95,2	102,4	108,5	110,9	115,7	2,2	4,3
Panamá d/	23,9	22,3	21,5	21,6	21,5	21,4	19,8	-0,2	-7,6
Cuba c/	99,0	85,0	85,0	75,0	72,0	72,0	72,0	-	-
Haití c/	74,0	58,0	54,0	57,8	54,0	55,0	56,0	1,9	1,8
República Dominicana c/	103,5	151,8	138,5	138,5	139,4	133,3	134,0	-4,3	0,5
México e/	587,2	725,0	722,8	701,3	747,4	724,6	728,6	-3,1	0,6
<b>Producción f/</b>									
Istmo Centroamericano	659,5	694,7	813,6	856,1	734,4	696,6	663,2	-5,2	-4,8
Centroamérica	649,8	683,0	802,9	846,7	722,5	686,8	654,0	-4,9	-4,8
Costa Rica g/	144,6	148,3	147,5	162,4	150,7	141,7	131,6	-6,0	-7,1
El Salvador	151,8	140,5	156,9	156,9	101,2	101,2	78,2	-	-22,7

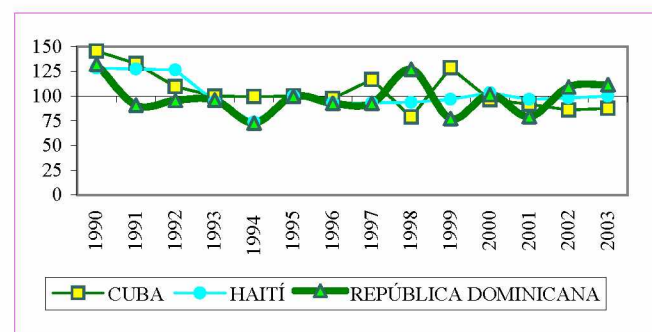
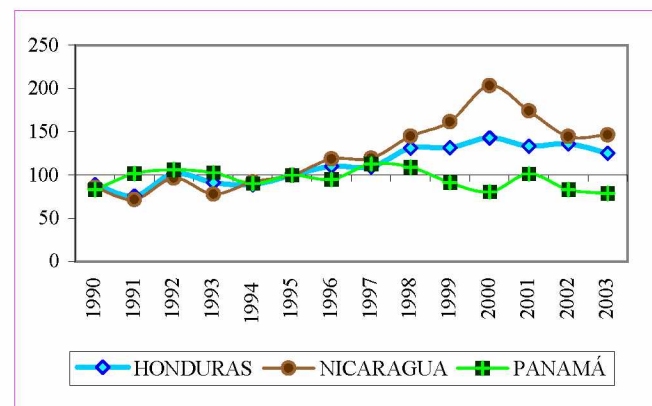
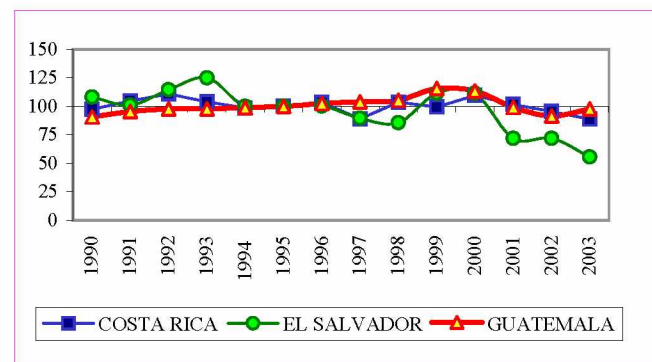

Cuadro 18 (Conclusión)

	1990	1995	1999	2000	2001	2002	2003 a/	Tasas de crecimiento	
								2002	2003
<b>Rendimiento j/</b>									
Istmo Centroamericano	0,8	0,8	0,9	0,9	0,8	0,8	0,8	1,5	-9,4
Centroamérica	0,8	0,9	0,9	0,9	0,8	0,8	0,8	1,9	-9,7
Costa Rica	1,3	1,4	1,4	1,5	1,3	1,3	1,2	-6,0	-7,1
El Salvador	0,9	0,9	1,0	1,0	0,6	0,6	0,5	0,01	-22,7
Guatemala	0,7	0,8	0,9	0,9	0,8	0,8	0,9	-2,5	5,5
Honduras	0,8	0,7	0,7	0,8	0,8	1,0	0,8	28,4	-23,2
Nicaragua	0,6	0,6	0,8	0,9	0,7	0,6	0,6	-18,6	-3,1
Panamá	0,4	0,5	0,5	0,4	0,6	0,5	0,5	-17,6	2,2
Cuba	0,3	0,2	0,3	0,2	0,2	0,2	0,2	-6,5	2,0
Haití	0,5	0,5	0,5	0,5	0,5	0,5	0,5	-0,1	-0,1
República Dominicana	0,6	0,3	0,2	0,3	0,3	0,4	0,4	44,4	1,5
México	0,5	0,4	0,4	0,5	0,4	0,4	0,4	6,6	-5,1

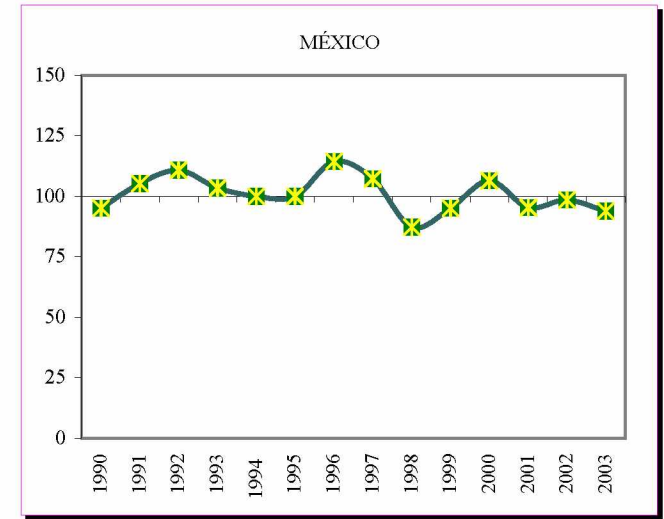

Fuente: CEPAL, sobre la base de cifras oficiales.

a/ Cifras preliminares.

b/ Miles de hectáreas.

c/ Corresponde al año calendario.

d/ Corresponde al ciclo agrícola; el año calendario indicado se refiere al primer año del ciclo. Para Panamá, se refiere al segundo año del ciclo.

e/ Corresponde al año agrícola. En Nicaragua, calculado sobre la base del 60% del ciclo agrícola del año anterior y el 40% del ciclo agrícola en estudio.

f/ Miles de toneladas.

g/ De 1990 a 1997 se utilizó el factor de 22.5 para convertirlo de café fruta en doubles hectolitros a toneladas.

h/ Se refiere a café verde.

i/ Se utilizó el factor de conversión de 0.1841 para convertirlo de café cereza a café oro.

j/ Toneladas por hectárea.

Cuadro 19

## SUBREGIÓN NORTE DE AMÉRICA LATINA Y EL CARIBE: SUPERFICIE COSECHADA, PRODUCCIÓN Y RENDIMIENTO DE CAÑA DE AZÚCAR

	1990	1995	1999	2000	2001	2002	2003 a/	Tasas de crecimiento	
								2002	2003
<b>Superficie cosechada b/</b>									
Istmo Centroamericano	290	346	430	425	407	409	411	0,4	0,6
Centroamérica	261	314	394	390	382	376	382	-1,4	1,6
Costa Rica c/	37	43	46	47	48	47	49	-2,1	4,3
El Salvador d/	32	49	77	69	59	60	63	1,1	6,2
Guatemala d/	123	150	182	180	185	185	185	-	-
Honduras c/	29	30	35	41	43	44	43	2,3	-2,8
Nicaragua e/	40	43	54	54	47	41	42	-13,0	3,4
Panamá d/	29	32	36	34	25	33	29	28,9	-11,0
Cuba c/	1 420	1 177	996	1 041	1 007	1 041	654	3,4	-37,2
Haití c/	42	30	17	17	17	17	18	1,2	2,9
República Dominicana c/	206	218	117	118	128	133	135	4,1	1,7
México e/	571	571	643	618	624	632	644	1,4	1,9
<b>Producción f/</b>									
Istmo Centroamericano	21 637	26 207	30 391	32 180	33 283	32 749	33 560	-1,6	2,5
Centroamérica	20 321	24 812	28 594	30 368	31 825	31 019	31 965	-2,5	3,1
Costa Rica	2 629	3 439	3 363	3 398	3 472	3 462	3 924	-0,3	13,3
El Salvador	3 296	3 200	4 821	4 686	4 538	4 530	4 745	-0,2	4,7
Guatemala	9 935	13 033	14 339	15 174	16 900	16 324	16 560	-3,4	1,4
Honduras	2 113	2 272	2 479	3 444	3 502	3 530	3 182	0,8	-9,9
Nicaragua	2 348	2 869	3 593	3 665	3 413	3 172	3 554	-7,1	12,0
Panamá	1 316	1 395	1 797	1 812	1 458	1 730	1 594	18,6	-7,8
Cuba	81 800	33 600	34 000	36 400	32 100	34 700	22 902	8,1	-34,0
Haití	6 008	527	1 000	800	1 008	1 010	1 050	0,2	4,0
República Dominicana g/	6 512	5 199	4 453	4 513	4 831	5 153	5 019	6,7	-2,6
México	39 919	44 453	45 800	42 867	46 329	46 309	48 113	-0,04	3,9

PRODUCCIÓN (Índices 1995 = 100)

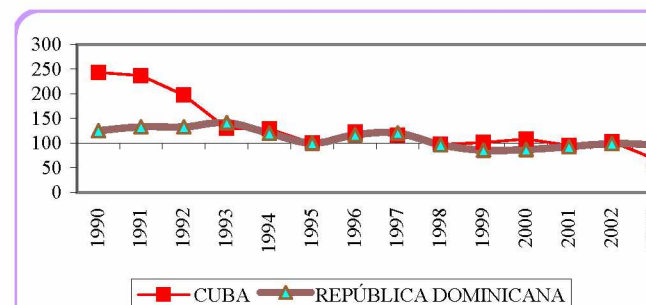
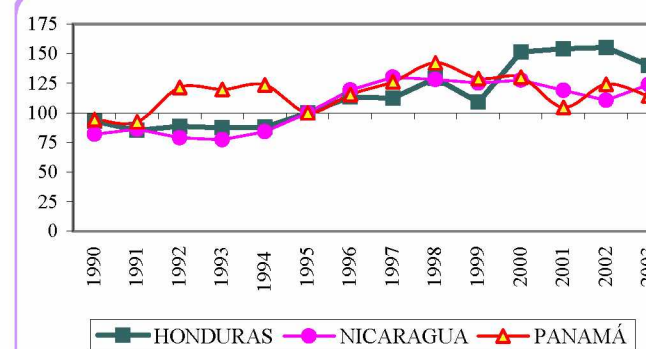
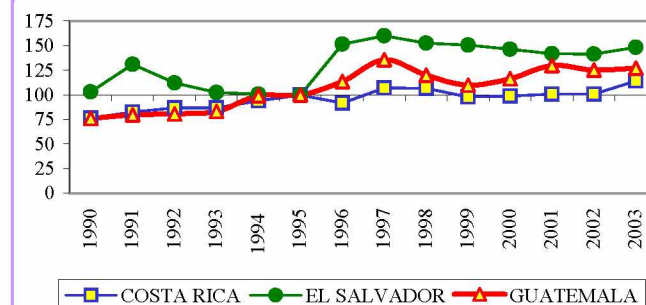

/Continúa

Cuadro 19 (Conclusión)

	1990	1995	1999	2000	2001	2002	2003 a/	Tasas de crecimiento	
								2002	2003
<b>Rendimiento h/</b>									
Istmo Centroamericano	74,5	75,6	70,6	75,8	81,7	80,0	81,6	-2,0	1,9
Centroamérica	77,8	78,9	72,5	77,8	83,3	82,4	83,6	-1,1	1,5
Costa Rica	71,1	80,3	73,1	72,0	72,3	73,7	80,1	1,8	8,7
El Salvador	103,3	65,3	62,6	68,3	77,1	76,1	75,1	-1,2	-1,4
Guatemala	81,1	86,9	78,8	84,3	91,2	88,1	89,4	-3,4	1,4
Honduras	72,0	76,7	71,2	84,7	81,8	80,6	74,7	-1,4	-7,3
Nicaragua	58,0	66,7	66,0	67,9	72,6	77,5	84,0	6,8	8,4
Panamá	45,1	43,6	49,6	52,8	57,4	52,9	54,7	-7,9	3,5
Cuba	57,6	28,5	34,1	35,0	31,9	33,3	35,0	4,6	5,0
Haití	143,0	17,6	58,8	47,1	60,0	59,4	60,0	-1,0	1,0
República Dominicana	31,7	23,9	38,1	38,1	37,9	38,8	37,2	2,5	-4,2
México	69,9	77,9	71,2	69,3	74,3	73,2	74,7	-1,4	1,9

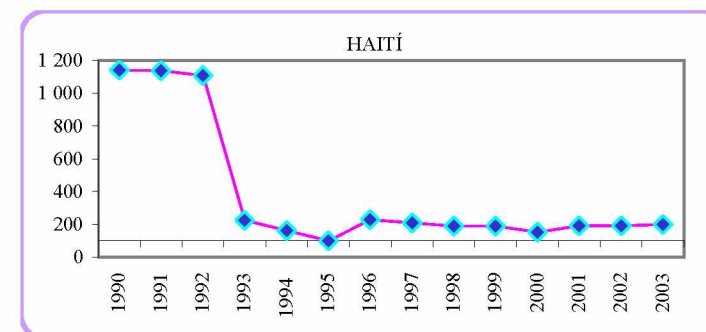

Fuente: CEPAL, sobre la base de cifras oficiales.

a/ Cifras preliminares.

b/ Miles de hectáreas.

c/ Corresponde al año calendario.

d/ Corresponde al ciclo agrícola; el año calendario indicado se refiere al primer año del ciclo. Para Panamá, se refiere al segundo año del ciclo.

e/ Corresponde al año agrícola. En Nicaragua, calculado sobre la base del 60% del ciclo agrícola del año anterior y el 40% del ciclo agrícola en estudio.

f/ Miles de toneladas.

g/ Incluye azúcar cruda y refinada.

h/ Toneladas por hectárea.



Cuadro 20

## SUBREGIÓN NORTE DE AMÉRICA LATINA Y EL CARIBE: PRODUCCIÓN DE AZÚCAR Y ALGODÓN

(Miles de toneladas)

	1990	1995	1999	2000	2001	2002	2003 a/	Tasas de crecimiento	
								2002	2003
<b>Azúcar</b>									
Istmo Centroamericano	1 991	2 516	3 245	3 444	3 598	3 541	3 574	-1,6	0,9
Centroamérica	1 879	2 395	3 069	3 288	3 452	3 390	3 427	-1,8	1,1
Costa Rica	230	312	353	344	358	361	341	0,7	-5,5
El Salvador	273	310	506	493	475	487	529	2,6	8,7
Guatemala	975	1 295	1 655	1 712	1 912	1 847	1 912	-3,4	3,5
Honduras	193	201	190	319	353	332	300	-5,9	-9,7
Nicaragua	208	277	364	420	354	363	346	2,4	-4,7
Panamá	111	121	177	156	146	152	147	3,8	-3,4
Cuba	8 444	3 259	3 715	3 886	3 581	3 328	2 519	-7,0	-24,3
Haití	35	5	10	10	5	5	6	-	20,0
República Dominicana b/	598	600	456	546	595	626	624	5,2	-0,3
México	3 174	4 278	4 699	4 696	4 803	4 872	4 928	1,4	1,1
<b>Algodón rama</b>									
Istmo Centroamericano									
Centroamérica	198,3	20,0	4,4	2,7	2,5	3,4	3,3	39,6	-2,5
Costa Rica	1,2	-	-	-	-	-	-	-	-
El Salvador	12,0	4,3	3,9	1,8	1,0	1,2	1,4	25,0	16,0
Guatemala	107,4	7,2	0,0	0,0	0,1	0,1	0,1	-	-
Honduras	4,5	1,3	0,5	0,8	1,2	2,2	1,9	84,6	-12,7
Nicaragua	73,0	7,2	-	0,1	0,3	-	-	-	-
Haití	2,5	1,5	1,5	1,5	1,2	1,5	1,5	25,0	-
República Dominicana	7,8	-	-	-	-	-	-	-	-
México c/	533,3	625,2	430,7	223,8	276,8	123,3	209,6	-55,5	70,1

Fuente: CEPAL, sobre la base de cifras oficiales.

a/ Cifras preliminares.

b/ Incluye azúcar cruda y refinada.

c/ Se refiere a algodón hueso.

Cuadro 21

## SUBREGIÓN NORTE DE AMÉRICA LATINA Y EL CARIBE: SUPERFICIE COSECHADA, PRODUCCIÓN Y RENDIMIENTO DE BANANO

	1990	1995	1999	2000	2001	2002	2003 a/	Tasas de crecimiento	
								2002	2003
<b>Superficie cosechada b/</b>									
Istmo Centroamericano	86,5	103,0	109,1	108,2	106,2	104,2	103,0	-1,9	-1,1
Centroamérica	63,5	88,2	95,2	94,4	92,4	90,4	89,2	-2,2	-1,3
Costa Rica c/	31,8	52,2	48,9	48,0	44,4	42,2	41,8	-5,0	-0,9
Guatemala d/	8,1	11,9	17,5	18,2	19,3	19,4	18,6	0,4	-4,0
Honduras c/	21,4	22,4	27,1	26,4	26,7	27,7	27,8	3,6	0,3
Nicaragua c/	2,2	1,7	1,7	1,8	2,0	1,1	1,0	-43,5	-8,6
Panamá d/	23,0	14,8	13,9	13,8	13,8	13,8	13,8	-	-
Cuba c/	13,2	22,0	24,3	30,4	29,8	27,1	29,6	-9,1	9,0
Haití c/	34,5	36,0	45,0	50,0	44,0	45,0	46,0	2,3	2,2
República Dominicana c/	31,4	31,6	33,0	37,8	40,2	40,5	38,5	0,8	-4,9
México e/	74,7	73,6	76,4	72,4	75,7	68,0	73,1	-10,1	7,5
<b>Producción f/</b>									
Istmo Centroamericano	4 339	4 487	3 655	3 660	3 535	3 440	3 656	-2,7	6,3
Centroamérica	3 162	3 623	3 061	3 270	3 210	3 132	3 362	-2,4	7,3
Costa Rica g/	1 558	2 033	2 113	1 974	1 739	1 612	1 863	-7,3	15,6
Guatemala	464	658	660	830	898	996	950	10,9	-4,6
Honduras	1 031	867	213	417	509	468	490	-8,0	4,6
Nicaragua	108	65	75	48	64	56	59	-11,8	4,6
Panamá	1 177	864	593	390	325	308	295	-5,3	-4,3
Cuba	195	202	186	266	318	207	315	-34,9	52,4
Haití	509	319	290	323	290	295	300	1,7	1,7
República Dominicana h/	395	335	400	391	410	466	477	13,8	2,4
México i/	1 986	2 033	1 752	1 871	2 114	1 997	2 066	-5,5	3,5

PRODUCCIÓN (Índices 1995 = 100)

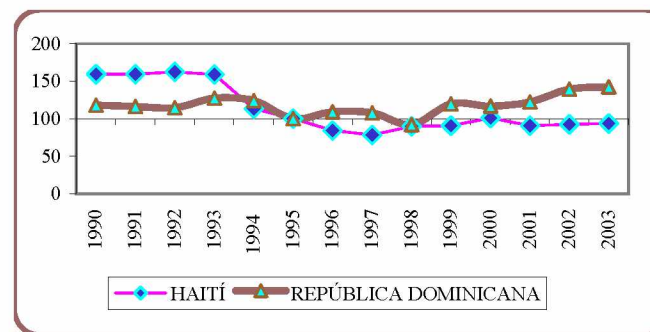
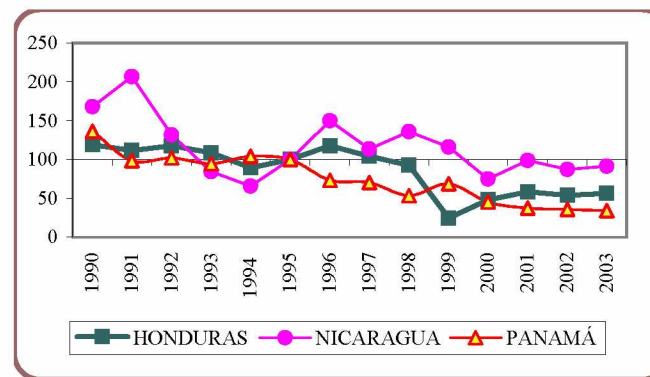
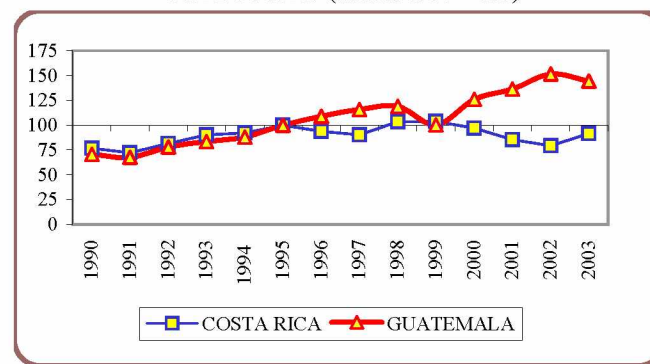

Cuadro 21 (Conclusión)

	1990	1995	1999	2000	2001	2002	2003 b/	Tasas de crecimiento	
								2002	2003
<b>Rendimiento j/</b>									
Istmo Centroamericano	50,2	43,6	33,5	33,8	33,3	33,0	35,5	-0,8	7,5
Centroamérica	49,8	41,1	32,2	34,6	34,7	34,7	37,7	-0,2	8,7
Costa Rica	49,0	39,0	43,2	41,1	39,2	38,2	44,6	-2,4	16,6
Guatemala	57,1	55,3	37,7	45,6	46,5	51,4	51,0	10,5	-0,7
Honduras	48,3	38,7	7,9	15,8	19,0	16,9	17,6	-11,2	4,3
Nicaragua	48,4	37,0	43,8	26,2	32,7	51,1	58,5	56,1	14,4
Panamá	51,2	58,6	42,6	28,3	23,6	22,3	21,4	-5,3	-4,3
Cuba	14,8	9,2	7,6	8,7	10,7	7,6	10,7	-28,4	39,8
Haití	14,8	8,9	6,4	6,5	6,6	6,6	6,5	-0,5	-0,5
República Dominicana	12,6	10,6	12,1	10,3	10,2	11,5	12,4	12,8	7,7
México	26,6	27,6	22,9	25,9	27,9	29,4	28,3	5,1	-3,7

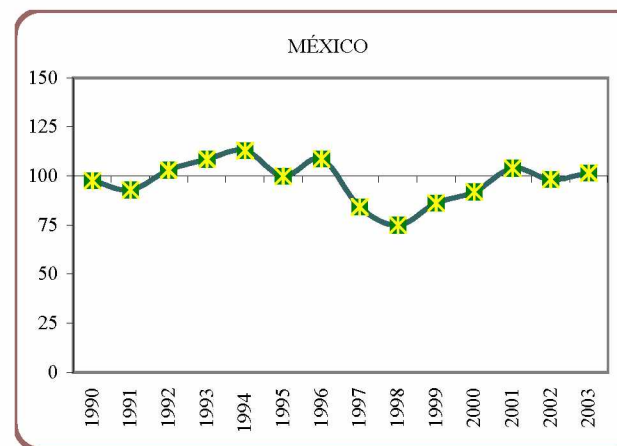
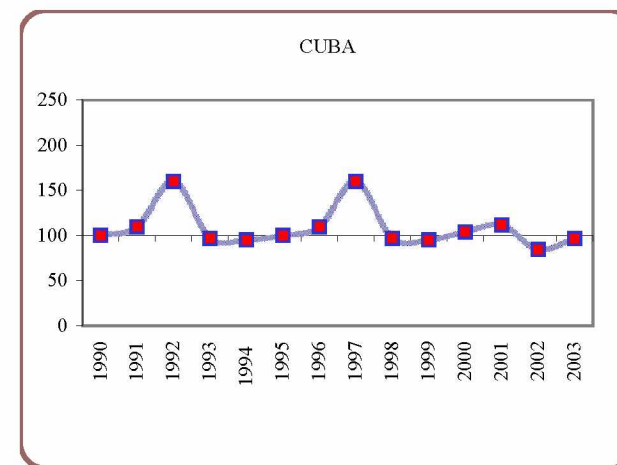

Fuente: CEPAL, sobre la base de cifras oficiales.

a/ Cifras preliminares.

b/ Miles de hectáreas.

c/ Corresponde al año calendario.

d/ Corresponde al ciclo agrícola.

e/ Corresponde al año agrícola.

f/ Miles de toneladas.

g/ De 1991 a 1994 se utilizó el factor de conversión de .01814 para pasar de cajas a toneladas.

h/ A partir de 1994 se utilizó el factor de conversión de la FAO de 22,7 kilogramos por racimo.

i/ Se refiere a la producción del plátano.

j/ Toneladas por hectárea.

Cuadro 22

## SUBREGIÓN NORTE DE AMÉRICA LATINA Y EL CARIBE: SUPERFICIE COSECHADA, PRODUCCIÓN Y RENDIMIENTO DE PALMA AFRICANA

	1990	1995	1999	2000	2001	2002	2003 a/	2002	2003
<b>Superficie cosechada b/</b>									
Centroamérica	64,3	75,7	108,6	115,1	122,0	135,9	137,6	11,4	1,2
Costa Rica	23,2	28,2	37,0	39,8	39,8	42,5	43,1	6,8	1,4
Guatemala	13,9	18,6	19,0	19,0	19,6	20,3	20,3	3,6	-
Honduras	24,6	26,9	50,5	54,3	60,6	71,1	72,0	17,4	1,2
Nicaragua	2,7	2,0	2,0	2,0	2,0	2,0	2,2	-	10,0
República Dominicana	3,0	9,0	9,0	9,0	10,0	10,1	10,1	1,0	-
México	1,7	3,1	2,7	2,7	6,9	6,9	13,6	-	96,9
<b>Producción c/</b>									
Centroamérica	905,4	1 276,5	1 436,9	1 568,9	1 681,3	1 635,8	1 740,6	-2,7	6,4
Costa Rica	332,6	490,0	492,0	609,1	666,1	571,2	581,0	-14,2	1,7
Guatemala	210,4	281,8	291,0	296,8	302,7	311,8	311,8	3,0	-
Honduras	339,4	463,8	600,9	610,0	659,5	699,9	794,3	6,1	13,5
Nicaragua	23,0	41,0	53,0	53,0	53,0	53,0	53,5	-	0,9
República Dominicana	50,0	136,0	136,0	153,0	153,0	155,0	155,0	1,3	-
México	25,4	12,3	40,3	51,3	135,7	137,1	217,1	1,0	58,3
<b>Rendimiento d/</b>									
Centroamérica	14,1	16,9	13,2	13,6	13,8	12,0	12,7	-12,7	5,1
Costa Rica	14,3	17,4	13,3	15,3	16,7	13,4	13,5	-19,7	0,3
Guatemala	15,2	15,2	15,3	15,6	15,4	15,4	15,4	-0,6	-
Honduras	13,8	17,2	11,9	11,2	10,9	9,8	11,0	-9,6	12,1
Nicaragua	8,5	20,5	26,5	26,5	26,5	26,5	24,3	0,0	-8,2
República Dominicana	16,7	15,1	15,1	17,0	15,3	15,3	15,3	0,3	-
México	14,6	4,0	14,6	18,7	19,7	19,9	16,0	1,0	-19,6

Fuente: CEPAL, sobre la base de cifras oficiales.

a/ Cifras preliminares.

b/ Miles de hectáreas.

c/ Miles de toneladas.

d/ Toneladas por hectárea.

PRODUCCIÓN (Índices 1995 = 100)

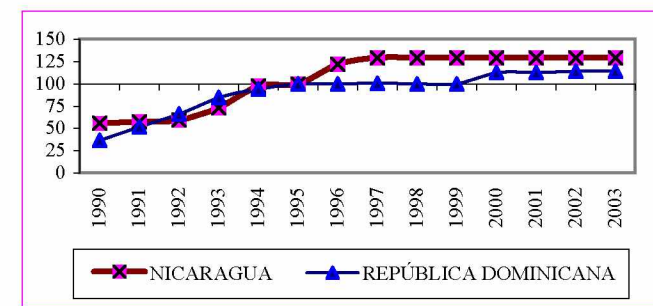
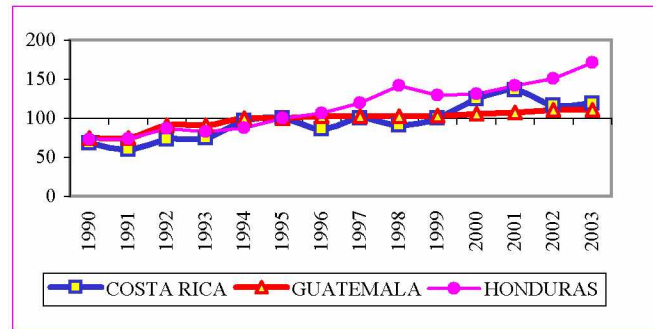

Cuadro 23

## SUBREGIÓN NORTE DE AMÉRICA LATINA Y EL CARIBE: PRODUCCIÓN DE OTRAS SEMILLAS OLEAGINOSAS

(Toneladas)

	1990	1995	1999	2000	2001	2002	2003 a/	Tasas de crecimiento	
								2002	2003
<b>Semilla de ajonjolí</b>									
Istmo Centroamericano	51 341	66 777	32 834	44 865	47 361	41 255	46 363	-12,9	12,4
Centroamérica	51 141	66 557	32 634	44 665	47 161	41 055	46 163	-12,9	12,4
Costa Rica	80	120	120	120	120	120	120	-	-
El Salvador	12 500	9 249	7 360	6 348	8 000	3 421	3 421	-57,2	-
Guatemala	24 362	36 064	19 320	32 200	32 844	34 850	35 544	6,1	2,0
Honduras	1 250	1 900	1 700	1 700	1 650	1 650	1 650	-	-
Nicaragua	12 949	19 224	4 134	4 297	4 547	1 014	5 428	-77,7	435,1
Panamá	200	220	200	200	200	200	200	-	-
Haití	4 004	3 800	3 800	3 800	3 800	4 000	4 200	5,3	5,0
México	59 864	21 081	31 462	40 777	42 879	20 210	31 034	-52,9	53,6
<b>Semilla de algodón</b>									
Centroamérica	103 548	7 616	2 613	1 593	1 404	1 948	1 948	38,7	-
El Salvador b/	7 198	-	2 341	1 106	574	718	833	25,0	16,0
Guatemala	59 441	4 264	23	14	32	32	32	-	-
Honduras b/	2 495	-	249	424	649	1 198	1 045	84,6	-12,7
Nicaragua	34 414	3 352	-	50	149	-	-	-	-
Haití b/	1 625	975	975	975	780	975	975	25,0	-
México	293 334	343 874	236 891	123 114	152 300	67 800	115 300	-55,5	70,1
<b>Cacahuete/maní</b>									
Istmo Centroamericano	10 805	26 630	72 022	71 885	84 753	64 238	98 163	-24,2	52,8
Centroamérica	10 421	26 137	71 502	71 360	84 223	63 703	97 623	-24,4	53,2
Costa Rica	180	200	200	210	210	210	210	-	-
El Salvador	350	380	400	400	400	400	400	-	-
Guatemala	1 587	1 380	1 518	1 532	1 550	1 555	1 573	0,3	1,2
Honduras	300	300	450	500	450	450	450	-	-
Nicaragua	8 004	23 877	68 934	68 718	81 613	61 088	94 990	-25,1	55,5
Panamá	384	493	520	525	530	535	540	0,9	0,9

/Continúa

Cuadro 23 (Conclusión)

	1990	1995	1999	2000	2001	2002	2003 b/	Tasas de crecimiento	
								2002	2003
Cuba	15 000	15 000	10 000	10 000	10 000	10 000	10 000	-	-
Haití	35 000	23 000	21 000	21 000	21 000	21 500	22 000	2,4	2,3
República Dominicana	8 527	774	4 819	2 283	2 780	3 436	2 496	23,6	-27,4
México	99 258	91 453	131 626	142 216	119 520	74 643	91 616	-37,5	22,7
<b>Soya</b>									
Istmo Centroamericano	...	61 563	32 019	18 673	12 606	13 262	16 080	5,2	21,3
Centroamérica	55 180	61 463	31 919	18 573	12 506	13 162	15 980	5,2	21,4
El Salvador	2 000	2 100	2 400	2 500	2 500	2 500	2 500	0,0	0,0
Guatemala	46 782	36 570	6 583	6 569	2 898	3 188	3 220	10,0	1,0
Honduras	2 000	2 000	3 000	3 000	2 900	2 900	2 900	0,0	0,0
Nicaragua	4 398	20 793	19 937	6 504	4 208	4 574	7 360	8,7	60,9
Panamá	...	100	100	100	100	100	100	0,0	0,0
México	575 366	189 774	132 824	102 314	121 671	86 500	126 006	-28,9	45,7

Fuente: CEPAL, sobre la base de cifras oficiales de los países y de la FAO.

a/ Cifras preliminares.

b/ Para transformar el algodón rama en semilla de algodón se utilizaron los factores de conversión de la FAO, incluidos en el Glosario, para Honduras se utilizó el factor de la UPSA.

Cuadro 24

## SUBREGIÓN NORTE DE AMÉRICA LATINA Y EL CARIBE: SUPERFICIE COSECHADA, PRODUCCIÓN Y RENDIMIENTO DE MELÓN

	1990	1995	1996	1997	1998	1999	2000	2001	2002	2003 a/	Fases de crecimiento	
											2002	2003
<b>Superficie cosechada b/</b>												
Istmo Centroamericano	12,5	17,0	21,5	20,6	22,3	21,2	20,8	21,6	22,4	24,6	3,7	10,1
Centroamérica	11,2	16,4	20,5	19,4	21,2	20,6	20,3	20,5	21,4	23,4	4,5	9,6
Costa Rica	2,4	4,0	4,4	5,9	7,4	7,9	7,2	7,6	8,5	10,4	11,9	22,4
El Salvador	1,7	1,9	1,9	2,0	2,0	2,0	1,5	1,5	1,5	1,5	-	-
Guatemala	2,6	3,5	4,3	4,4	5,6	5,7	5,9	5,9	5,9	6,0	-	2,4
Honduras	4,5	7,0	10,0	7,1	6,2	4,9	5,7	5,5	5,5	5,5	0,2	0,2
Panamá	1,3	0,6	0,9	1,2	1,1	0,6	0,5	1,1	1,0	1,2	-10,1	19,3
Cuba	7,3	7,0	6,3	6,3	6,3	6,3	6,3	6,5	6,5	6,8	-	4,6
Haití	0,2	0,2	0,2	0,2	0,2	0,2	0,2	0,2	0,2	0,2	11,1	10,0
República Dominicana	1,8	3,3	3,3	4,4	3,7	4,5	4,3	5,7	5,8	5,8	1,8	-
México	40,4	29,0	27,3	30,7	26,6	30,9	28,0	23,9	22,9	20,6	-4,2	-9,9
<b>Producción c/</b>												
Istmo Centroamericano	178,1	295,5	389,4	351,5	431,9	406,4	478,0	443,0	569,0	588,4	28,4	3,4
Centroamérica	162,8	285,9	373,1	333,5	419,9	396,7	466,8	427,7	550,2	559,0	28,7	1,6
Costa Rica d/	48,6	92,0	104,7	120,3	135,8	148,6	176,8	190,9	188,9	222,7	-1,0	17,9
El Salvador	17,0	19,0	19,0	20,0	20,0	20,0	15,0	15,0	15,0	15,0	-	-
Guatemala	48,5	65,0	79,4	83,2	108,1	151,3	186,3	111,8	186,3	190,0	66,7	2,0
Honduras	48,7	110,0	170,0	110,0	156,0	76,8	88,7	110,0	160,0	131,3	45,5	-17,9
Panamá e/	15,3	9,6	16,2	18,0	12,0	9,7	11,2	15,3	18,7	29,4	22,7	56,8
Cuba	34,0	28,0	25,0	25,0	23,0	23,0	23,0	25,0	24,0	25,0	-4,0	4,2
Haití	2,9	2,5	2,5	2,5	2,5	2,5	2,5	2,4	2,5	2,8	4,2	10,0
República Dominicana	16,0	30,0	30,0	40,0	33,8	41,3	39,6	52,0	53,0	53,0	1,9	-
México	523,2	424,0	472,0	591,9	553,4	643,4	603,2	536,2	542,4	463,9	1,2	-14,5

PRODUCCIÓN (Índices 1995 = 100)

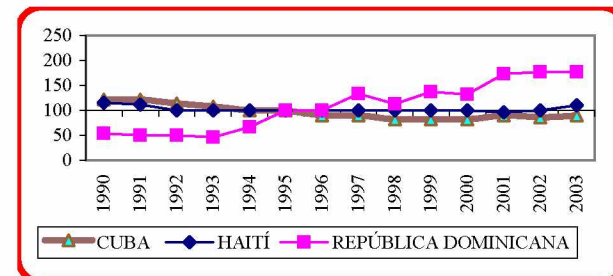
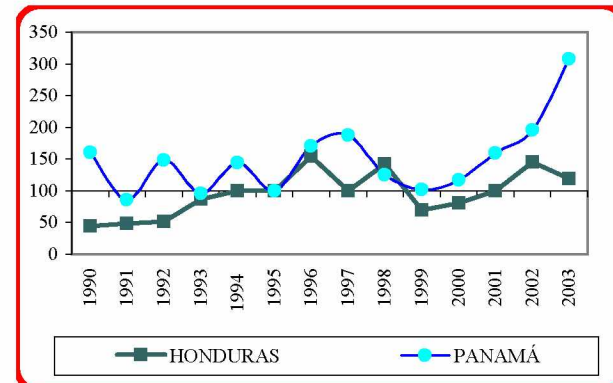
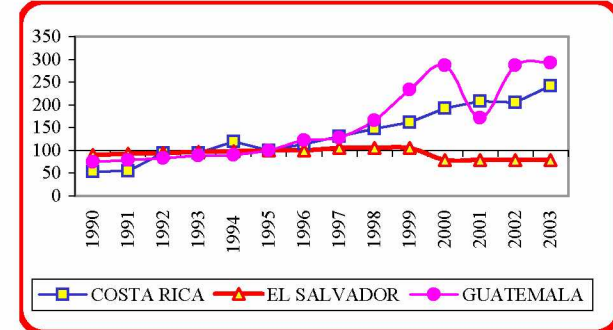

/Continúa

Cuadro 24 (Conclusión)

	1990	1995	1996	1997	1998	1999	2000	2001	2002	2003 a/	Fases de crecimiento	
											2002	2003
<b>Rendimiento f/</b>												
Istmo Centroamericano	14,3	17,3	18,1	17,1	19,4	19,2	23,0	20,5	25,4	23,9	23,9	-6,0
Centroamérica	14,6	17,4	18,2	17,2	19,8	19,3	23,0	20,9	25,7	23,8	23,2	-7,3
Costa Rica	20,5	23,0	24,0	20,4	18,3	18,8	24,6	25,1	22,2	21,4	-11,5	-3,7
El Salvador	10,0	10,0	10,0	10,0	10,0	10,0	10,0	10,0	10,0	10,0	-	-
Guatemala	18,7	18,6	18,6	18,9	19,3	26,4	31,7	19,0	31,7	31,6	66,7	-0,4
Honduras	10,8	15,7	17,0	15,6	25,2	15,7	15,6	20,0	29,0	23,8	45,2	-18,1
Panamá	11,8	15,1	17,1	14,7	11,3	16,0	20,6	13,7	18,7	24,6	36,5	31,4
Cuba	4,7	4,0	4,0	4,0	3,7	3,7	3,7	3,8	3,7	3,7	-4,0	-0,4
Haití	12,6	12,5	12,5	12,5	12,5	12,5	12,5	13,3	12,5	12,5	-6,3	-
República Dominicana	8,9	9,1	9,1	9,1	9,1	9,2	9,2	9,1	9,1	9,1	0,2	-
México	12,9	14,6	17,3	19,3	20,8	20,8	21,5	22,4	23,7	22,5	5,6	-5,1

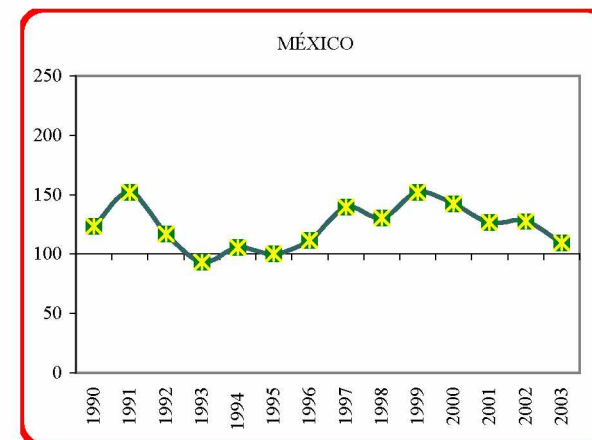

Fuente: CEPAL, sobre la base de cifras oficiales.

a/ Cifras preliminares.

b/ Miles de hectáreas.

c/ Miles de toneladas.

d/ Se refiere a melón de exportación.

e/ Se refiere a melón de exportación.

f/ Toneladas por hectárea.



Cuadro 25

## SUBREGIÓN NORTE DE AMÉRICA LATINA Y EL CARIBE: SUPERFICIE COSECHADA, PRODUCCIÓN Y RENDIMIENTO DE PIÑA

	1990	1995	1999	2000	2001	2002	2003 a/	Tasas de crecimiento	
								2002	2003
<b>Superficie cosechada b/</b>									
Istmo Centroamericano	16,9	19,5	20,7	23,0	24,0	26,3	27,4	9,6	4,0
Centroamérica	16,2	18,8	19,9	22,5	23,6	25,9	26,9	9,7	4,0
Costa Rica	6,1	6,1	9,9	12,5	13,0	15,5	16,4	18,9	6,1
El Salvador	1,2	0,7	0,4	0,3	0,3	0,3	0,3	7,1	-
Guatemala	2,3	2,9	3,6	3,6	3,9	3,9	3,9	1,8	-
Honduras	4,1	6,0	2,9	2,9	3,2	2,9	2,9	-10,1	-
Nicaragua	2,6	3,1	3,1	3,2	3,3	3,3	3,4	1,5	3,0
Panamá	0,7	0,7	0,9	0,5	0,4	0,5	0,5	6,9	4,4
Cuba	0,4	1,3	1,6	2,5	2,8	3,2	4,1	12,7	27,7
Haití	0,2	0,2	0,3	0,4	0,3	0,4	0,4	12,9	8,6
República Dominicana	3,3	4,4	3,0	5,9	8,3	6,5	6,6	-21,1	1,1
México	8,7	6,6	11,6	12,0	14,2	15,2	16,4	7,7	7,8
<b>Producción c/</b>									
Istmo Centroamericano	359,5	676,1	1 112,4	1 150,1	1 198,7	1 245,8	967,5	3,9	-22,3
Centroamérica	346,9	660,2	1 083,1	1 128,0	1 175,0	1 216,1	950,2	3,5	-21,9
Costa Rica	160,0	424,5	858,0	903,1	950,4	992,0	725,2	4,4	-26,9
El Salvador	15,4	10,8	6,8	5,6	5,8	5,8	5,8	-	-
Guatemala	68,1	88,9	102,3	101,2	107,3	110,5	109,4	3,0	-1,0
Honduras	61,4	90,0	70,0	71,0	66,5	61,8	61,8	-7,0	-
Nicaragua	42,0	46,0	46,0	47,0	45,0	46,0	48,0	2,2	4,3
Panamá	12,6	15,9	29,4	22,2	23,7	29,7	17,2	25,2	-41,9
Cuba	22,0	17,2	11,5	24,1	29,3	36,2	40,5	23,3	12,1
Haití	2,2	2,2	3,3	3,7	2,8	3,2	3,5	14,3	9,4
República Dominicana	70,0	109,9	72,5	64,4	136,9	108,6	110,0	-20,7	1,3
México	454,7	281,2	504,3	522,4	626,0	659,8	678,6	5,4	2,8

PRODUCCIÓN (Índices 1990 = 100)

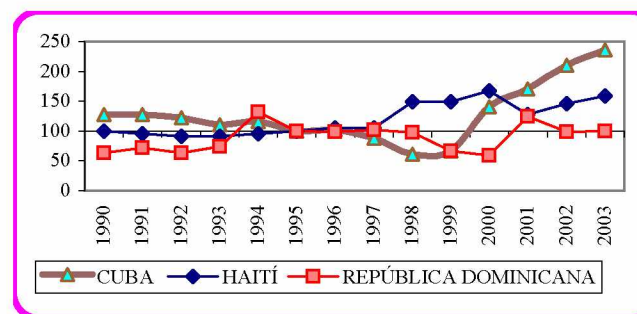
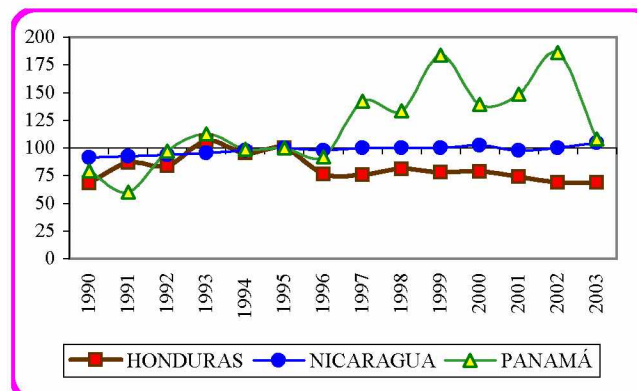
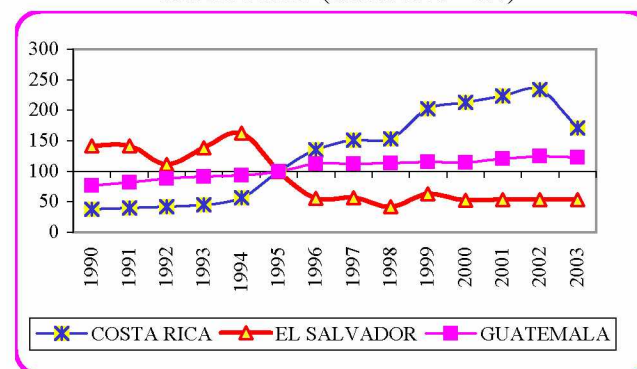

/Continúa

Cuadro 25 (Conclusión)

	1990	1995	1999	2000	2001	2002	2003 a/	Tasas de crecimiento	
								2002	2003
<b>Rendimiento d/</b>									
Istmo Centroamericano	21,2	34,7	53,7	50,0	49,9	47,3	35,3	-5,2	-25,4
Centroamérica	21,4	35,1	54,5	50,1	49,8	47,0	35,3	-5,6	-24,9
Costa Rica	26,4	70,0	86,7	72,3	72,9	64,0	44,1	-12,2	-31,1
El Salvador	12,9	15,5	19,5	20,1	20,7	19,3	19,3	-6,7	0,0
Guatemala	29,5	30,2	28,1	27,8	27,9	28,2	27,9	1,2	-1,0
Honduras	15,2	15,0	24,2	24,5	21,0	21,7	21,7	3,4	0,0
Nicaragua	16,2	14,8	14,8	14,7	13,8	13,9	14,1	0,7	1,3
Panamá	17,3	22,8	34,5	45,0	56,3	65,9	36,7	17,1	-44,3
Cuba	51,2	13,2	7,0	9,8	10,3	11,3	9,9	9,4	-12,2
Haití	10,0	10,0	10,5	10,5	9,0	9,1	9,2	1,2	0,7
República Dominicana	21,2	25,0	24,2	10,9	16,5	16,6	16,7	0,6	0,2
México	52,0	42,5	43,6	43,4	44,2	43,3	41,3	-2,1	-4,6

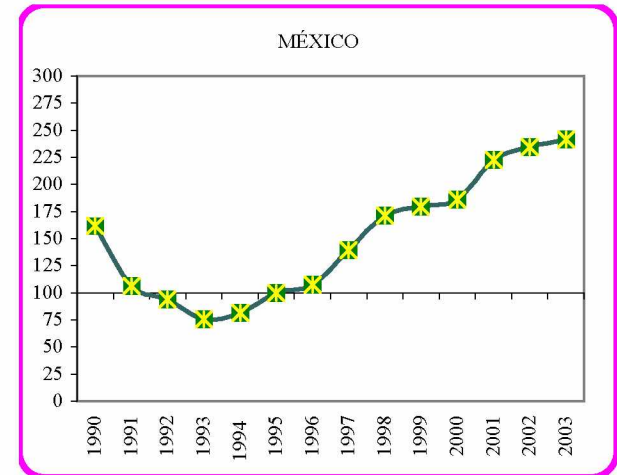

Fuente: CEPAL, sobre la base de cifras oficiales.

a/ Cifras preliminares.

b/ Miles de hectáreas.

c/ Miles de toneladas.

d/ Toneladas por hectárea.

Cuadro 26

SUBREGIÓN NORTE DE AMÉRICA LATINA Y EL CARIBE: PRODUCCIÓN DE NARANJA,  
TORONJA Y LIMÓN

(Miles de toneladas)

	1990	1995	1999	2000	2001	2002	2003 a/	Tasas de crecimiento	
								2002	2003
<b>Naranja</b>									
Istmo Centroamericano	426,9	506,2	614,6	760,5	828,7	792,0	796,4	-4,4	0,6
Centroamérica	400,6	479,3	587,7	733,1	793,7	745,4	749,4	-6,1	0,5
Costa Rica	110,2	150,0	283,2	405,0	436,6	367,0	367,0	-15,9	-
El Salvador	107,1	91,2	37,0	37,3	37,3	37,3	37,3	-	-
Guatemala	81,2	81,1	98,9	105,8	107,9	107,9	107,9	-	-
Honduras	36,1	85,0	97,5	120,0	142,0	167,2	167,2	17,8	-
Nicaragua	66,0	72,0	71,0	65,0	70,0	66,0	70,0	-5,7	6,1
Panamá	26,3	26,9	26,9	27,5	35,0	46,6	47,0	33,0	0,9
Cuba	601,9	286,2	493,2	470,5	608,2	296,6	492,2	-51,2	65,9
Haití	30,0	25,0	25,0	25,0	20,0	24,0	26,0	20,0	8,3
República Dominicana	60,4	77,5	82,0	131,4	66,7	86,1	88,0	29,1	2,2
México	2 220,3	3 571,5	3 520,0	3 812,7	4 034,9	4 020,4	3 845,9	-0,4	-4,3
<b>Toronja</b>									
Costa Rica	...	...	...	17,9	17,9	17,9	17,9	-	-
Honduras	34,0	30,0	17,9	24,0	35,6	23,6	23,6	-33,5	-
Cuba	331,2	271,3	260,7	443,7	302,5	137,3	227,8	-54,6	65,9
Haití	9,5	8,4	8,5	12,8	7,0	8,4	8,8	20,0	4,2
República Dominicana	2,8	2,8	3,2	3,2	3,5	3,6	3,7	2,9	1,4
México	107,4	160,5	211,5	263,1	319,8	297,6	361,5	-6,9	21,5
<b>Limón</b>									
Centroamérica	144,2	152,9	157,5	169,6	181,8	183,2	194,3	0,8	6,1
Costa Rica b/	...	...	...	4,6	10,0	10,0	16,0	-	60,0
El Salvador b/	23,0	23,7	24,0	25,0	25,0	25,0	25,0	-	-
Guatemala	119,6	124,7	128,8	135,3	142,1	143,5	146,3	1,0	2,0
Honduras b/	1,6	4,5	4,6	4,7	4,7	4,7	7,0	-	48,7
Cuba	61,1	19,3	23,6	19,7	18,2	16,1	26,7	-11,8	66,2
Haití b/	24,5	21,0	23,0	25,0	20,0	22,0	22,1	10,0	0,5
República Dominicana b/	8,5	8,3	8,5	8,5	1,7	3,1	2,5	89,7	-20,2
México	685,4	947,5	1 346,5	1 639,6	1 573,1	1 706,1	1 748,6	8,5	2,5

Fuente: CEPAL, sobre la base de cifras oficiales.

a/ Cifras preliminares.

b/ Incluye limas.

Cuadro 27

SUBREGIÓN NORTE DE AMÉRICA LATINA Y EL CARIBE: PRODUCCIÓN DE SANDÍA, PAPAYA,  
MANGO Y PLÁTANO a/

(Miles de toneladas)

	1990	1995	1999	2000	2001	2002	2003 b/	Tasas de crecimiento	
								2002	2003
<b>Sandía</b>									
Istmo Centroamericano	208,4	191,4	201,6	308,2	299,5	312,9	286,4	4,5	-8,5
Centroamérica	204,9	178,8	189,7	297,0	281,4	291,8	269,0	3,7	-7,8
Costa Rica	...	...	...	76,7	77,0	77,0	77,0	-	-
El Salvador	87,4	48,6	50,6	78,8	75,0	75,0	75,0	-	-
Guatemala	109,5	119,6	126,5	128,3	115,5	117,8	103,1	1,9	-12,4
Honduras	8,0	10,6	12,6	13,2	13,9	22,0	13,9	58,7	-37,0
Panamá	3,4	12,6	11,8	11,2	18,1	21,2	17,4	16,9	-17,7
Cuba	...	15,2	46,2	54,8	66,0	64,5	74,6	-2,3	15,7
México	404,1	484,8	912,6	1 048,5	969,5	857,8	952,2	-11,5	11,0
<b>Papaya</b>									
Istmo Centroamericano	35,4	79,5	67,5	62,5	60,5	57,1	61,1	-5,7	7,0
Centroamérica	30,7	73,6	61,2	56,1	54,0	52,9	56,8	-2,1	7,4
Costa Rica	16,4	56,0	33,2	28,8	27,2	26,5	31,1	-2,9	17,6
El Salvador	2,8	3,2	3,3	3,0	3,0	3,0	3,0	-	-
Guatemala	11,5	13,8	24,2	23,7	23,2	22,9	22,1	-1,5	-3,2
Honduras	...	0,6	0,6	0,6	0,6	0,6	0,6	-	-
Panamá	4,7	5,8	6,3	6,4	6,5	4,2	4,3	-35,2	2,2
Cuba	39,9	15,0	61,3	95,5	135,1	107,2	120,1	-20,6	12,0
República Dominicana	14,0	15,5	20,5	22,5	24,0	24,5	25,0	2,1	2,0
México	249,5	483,0	569,2	672,4	873,5	876,2	720,1	0,3	-17,8
<b>Mango</b>									
Istmo Centroamericano	109,1	207,7	219,0	241,5	235,3	236,0	236,0	0,3	-
Centroamérica	105,3	201,9	213,1	235,7	229,5	230,0	229,7	0,2	-0,1
Costa Rica	8,0	16,6	13,1	32,8	32,0	36,0	36,0	12,5	-
El Salvador	17,0	17,9	18,0	17,5	17,5	17,5	17,5	-	-
Guatemala	78,7	161,9	176,0	179,4	174,0	170,5	170,2	-2,0	-0,2
Honduras	1,6	5,5	6,0	6,0	6,0	6,0	6,0	-	-
Panamá	3,8	5,8	5,9	5,8	5,8	6,0	6,3	3,4	5,0

/Continúa

Cuadro 27 (Conclusión)

	1990	1995	1999	2000	2001	2002	2003 b/	Tasas de crecimiento	
								2002	2003
Cuba	72,5	104,8	237,6	217,2	211,8	207,8	232,9	-1,9	12,1
Haití	300,0	220,0	225,0	250,0	250,0	260,0	261,0	4,0	0,4
República Dominicana	190,0	185,0	180,0	180,0	185,0	185,5	185,5	0,3	-
México	1 074,4	1 342,1	1 508,5	1 559,4	1 577,4	1 523,2	1362,4	-3,4	-10,6
<b>Plátano</b>									
Istmo Centroamericano	1 199,3	647,8	535,0	588,2	662,6	693,9	735,1	4,7	5,9
Centroamérica	1 125,8	550,7	444,5	483,9	562,6	588,9	629,1	4,7	6,8
Costa Rica	92,5	45,4	70,2	57,4	81,9	59,1	65,7	-27,9	11,3
El Salvador	11,8	12,6	28,6	66,5	66,0	66,0	66,0	-	-
Guatemala	237,4	260,9	259,5	272,4	313,3	344,6	361,9	10,0	5,0
Honduras	162,3	191,8	47,2	47,6	63,4	79,2	95,0	25,0	20,0
Nicaragua	64,0	40,0	39,0	40,0	38,0	40,0	40,5	5,3	1,3
Panamá	73,5	97,1	90,5	104,2	100,0	105,0	106,0	5,0	1,0
Cuba	129,0	285,0	417,5	579,3	649,9	523,0	797,2	-19,5	52,4
Haití	295,0	290,0	290,0	290,0	280,0	285,0	283,0	1,8	-0,7
República Dominicana	665,0	318,2	229,3	178,2	190,0	192,0	192,5	1,1	0,3

Fuente: CEPAL, sobre la base de cifras oficiales.

a/ En relación con México, la información se encuentra en el cuadro 21.

b/ Cifras preliminares.

Cuadro 28

## SUBREGIÓN NORTE DE AMÉRICA LATINA Y EL CARIBE: SUPERFICIE COSECHADA, PRODUCCIÓN Y RENDIMIENTO DE PAPA

	1990	1995	1999	2000	2001	2002	2003 a/	2002	2003
<b>Superficie cosechada b/</b>									
Istmo Centroamericano	15,1	16,6	17,8	18,3	18,6	19,0	19,4	2,1	1,9
Centroamérica	14,2	15,5	16,9	17,1	17,5	18,0	18,3	2,7	1,7
Costa Rica	2,3	2,2	3,1	3,4	3,4	3,3	3,2	-1,4	-3,0
El Salvador	0,5	0,6	0,7	0,7	0,7	0,8	0,6	4,8	-27,3
Guatemala	8,2	9,2	9,6	9,8	10,2	10,5	11,1	3,4	5,3
Honduras	1,7	1,6	1,4	1,1	1,2	1,2	1,3	7,8	0,8
Nicaragua	1,6	1,9	2,1	2,1	2,1	2,2	2,2	2,4	2,3
Panamá	0,9	1,1	0,9	1,3	1,1	1,1	1,1	-8,1	4,8
Cuba	16,9	13,2	14,0	13,4	13,3	12,8	12,7	-3,5	-0,7
Haití	0,6	0,5	0,9	0,8	0,9	0,9	0,9	1,2	1,2
República Dominicana	2,5	3,5	2,6	1,7	3,5	2,9	2,5	-17,0	-14,4
México	81,2	63,5	66,1	68,0	68,3	62,4	65,3	-8,6	4,7
<b>Producción c/</b>									
Istmo Centroamericano	282,8	310,5	363,4	399,1	416,1	431,9	438,0	3,8	1,4
Centroamérica	266,0	288,0	341,4	365,5	390,3	407,8	413,3	4,5	1,3
Costa Rica	49,5	43,6	68,9	78,0	89,2	86,8	81,7	-2,7	-5,9
El Salvador	7,0	7,7	14,0	16,2	16,9	17,7	12,9	4,8	-27,2
Guatemala	172,8	191,3	211,6	224,3	238,2	254,2	270,7	6,7	6,5
Honduras	13,7	17,9	19,0	19,1	19,1	20,7	19,1	8,6	-7,9
Nicaragua	23,0	27,5	28,0	28,0	27,0	28,5	29,0	5,6	1,8
Panamá	16,9	22,5	21,9	33,6	25,7	24,1	24,7	-6,4	2,8
Cuba	202,7	281,6	344,2	367,9	345,4	329,7	304,6	-4,5	-7,6
Haití	9,0	7,0	11,0	9,6	11,0	10,0	11,5	-9,1	15,0
República Dominicana	30,4	36,5	29,3	24,9	64,7	48,6	49,3	-24,9	1,5
México	1 285,8	1 269,1	1 477,3	1 627,2	1 628,5	1 483,0	1 661,8	-8,9	12,1

PRODUCCIÓN (Índices 1995 = 100)

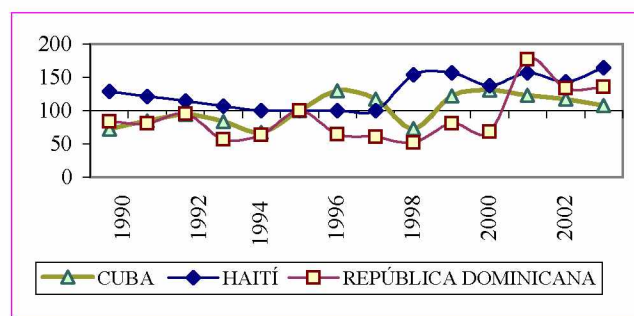
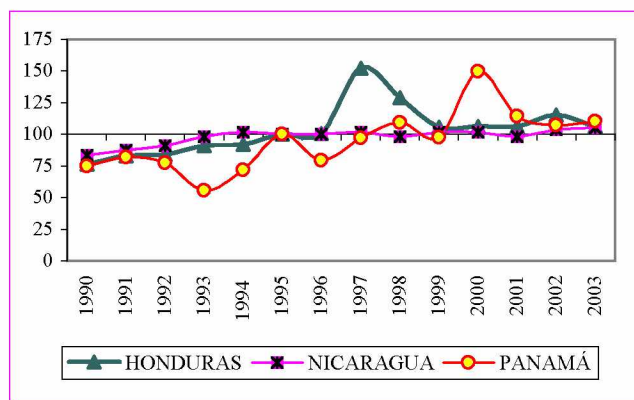
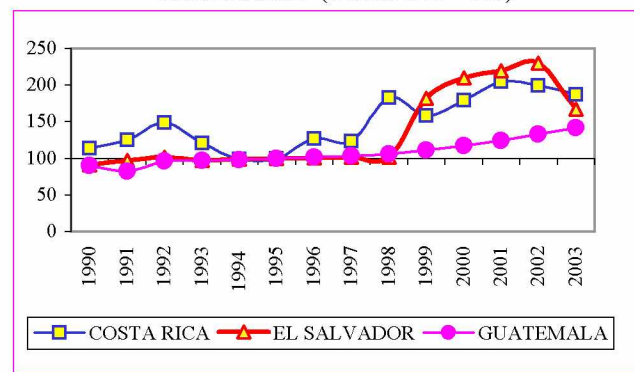

Cuadro 28 (Conclusión)

	1990	1995	1999	2000	2001	2002	2003 a/	Tasas de crecimiento	
								2002	2003
<b>Rendimiento d/</b>									
Istmo Centroamericano	18,7	18,7	20,4	21,8	22,3	22,7	22,6	1,7	-0,5
Centroamérica	18,7	18,6	20,2	21,4	22,3	22,7	22,6	1,7	-0,4
Costa Rica	22,0	19,9	21,9	23,1	26,5	26,2	25,4	-1,3	-2,9
El Salvador	14,0	14,0	21,0	23,1	23,0	23,0	23,0	0,0	0,1
Guatemala	21,1	20,7	22,1	22,9	23,5	24,2	24,5	3,1	1,1
Honduras	8,1	11,1	13,9	17,4	16,6	16,7	15,2	0,8	-8,6
Nicaragua	14,4	14,5	13,3	13,3	12,9	13,3	13,2	3,1	-0,6
Panamá	19,6	20,4	24,0	26,8	22,5	22,9	22,5	1,8	-2,0
Cuba	12,0	21,3	24,7	27,4	26,1	25,8	24,0	-1,1	-7,0
Haití	15,0	14,0	12,2	12,0	12,9	11,6	13,2	-10,1	13,7
República Dominicana	12,0	10,4	11,1	14,3	18,4	16,6	19,7	-9,5	18,5
México	15,8	20,0	22,4	23,9	23,9	23,8	25,4	-0,4	7,1

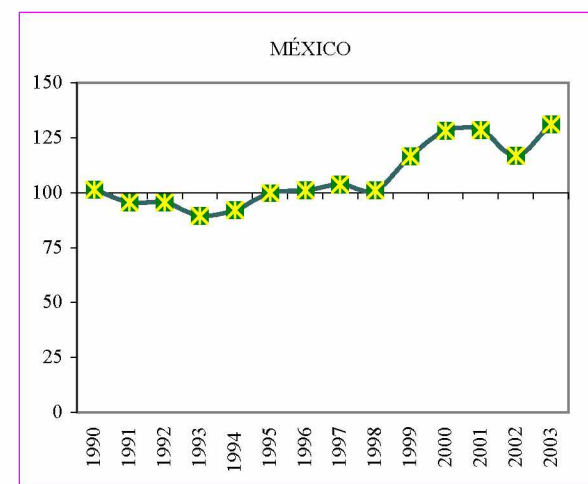

Fuente: CEPAL, sobre la base de cifras oficiales.

a/ Cifras preliminares.

b/ Miles de hectáreas.

c/ Miles de toneladas.

d/ Toneladas por hectárea.

## SUBREGIÓN NORTE DE AMÉRICA LATINA Y EL CARIBE: SUPERFICIE COSECHADA, PRODUCCIÓN Y RENDIMIENTO DE TOMATE

	1990	1995	1999	2000	2001	2002	2003 a/	Tasas de crecimiento	
								2002	2003
<b>Superficie cosechada b/</b>									
Istmo Centroamericano	13,1	15,1	11,0	11,1	12,2	13,4	12,9	10,2	-3,9
Centroamérica	12,3	14,1	10,3	10,4	11,5	12,8	12,4	10,7	-3,2
Costa Rica	0,3	0,2	1,0	1,0	1,4	1,5	1,2	4,9	-20,7
El Salvador	1,8	2,8	1,1	0,8	0,8	0,9	0,8	1,2	-1,2
Guatemala	6,0	5,8	6,4	6,6	6,9	7,0	6,9	2,0	-2,0
Honduras	3,5	4,5	1,7	1,5	2,0	3,0	3,0	51,5	1,2
Nicaragua	0,7	0,8	0,2	0,4	0,5	0,5	0,5	2,2	4,3
Panamá	0,8	1,0	0,7	0,7	0,7	0,7	0,6	1,4	-16,7
Cuba	31,2	27,9	38,1	42,6	38,3	40,4	47,4	5,4	17,4
Haití	0,2	0,2	0,2	0,6	0,2	0,2	0,2	20,0	11,1
República Dominicana	7,7	4,3	10,5	10,3	7,8	5,6	6,0	-27,6	6,3
México c/	81,5	75,7	82,8	74,6	74,5	67,4	67,6	-9,5	0,4
<b>Producción d/</b>									
Istmo Centroamericano	259,7	275,9	274,6	283,2	319,9	354,8	333,6	10,9	-6,0
Centroamérica	237,4	249,5	252,1	259,6	299,4	332,0	318,5	10,9	-4,1
Costa Rica	23,7	8,3	19,2	27,3	49,7	55,6	47,0	11,7	-15,4
El Salvador	24,6	43,8	29,8	21,4	20,2	21,5	20,3	6,2	-5,8
Guatemala	142,7	152,8	168,8	177,3	186,1	188,0	184,2	1,0	-2,0
Honduras	35,4	38,7	32,0	27,4	36,8	60,3	60,4	64,1	0,1
Nicaragua	11,0	6,0	2,4	6,2	6,5	6,6	6,6	1,5	0,6
Panamá e/	22,3	26,4	22,5	23,7	20,5	22,8	15,1	11,1	-33,9
Cuba	165,0	180,9	405,1	554,3	452,7	496,0	643,7	9,6	29,8
Haití	2,8	3,0	3,1	6,0	2,3	2,5	2,3	8,7	-10,0
República Dominicana f/	117,5	27,1	386,0	388,5	316,4	251,0	274,2	-20,7	9,2
México	1 885,3	1 941,2	2 418,4	2 086,0	2 149,9	1 990,0	2 171,2	-7,4	9,1

PRODUCCIÓN (Índices 1995 = 100)

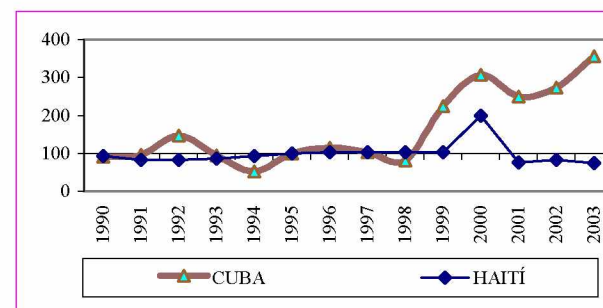
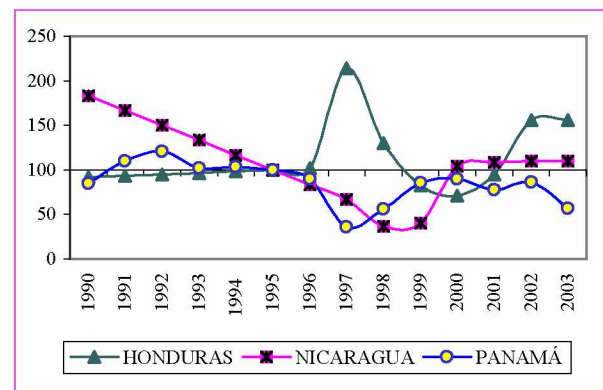
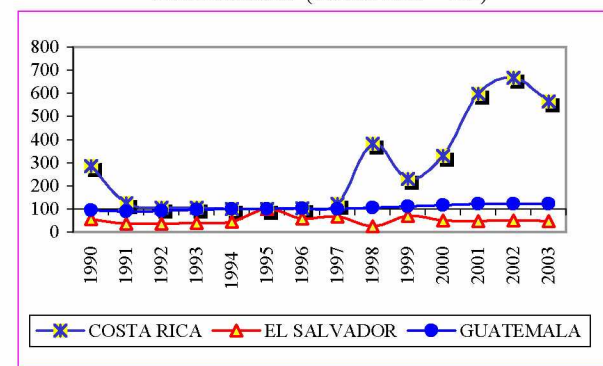

/Continúa



Cuadro 29 (Conclusión)

	1990	1995	1999	2000	2001	2002	2003 a/	Tasas de crecimiento	
								2002	2003
<b>Rendimiento g/</b>									
Istmo Centroamericano	19,8	18,3	25,0	25,6	26,2	26,4	25,8	0,6	-2,2
Centroamérica	19,3	17,7	24,4	25,0	26,0	26,0	25,8	0,1	-0,9
Costa Rica	94,8	40,0	18,6	26,2	35,2	37,5	40,0	6,5	6,7
El Salvador	13,5	15,7	28,4	25,4	24,1	25,3	24,1	4,9	-4,7
Guatemala	23,7	26,3	26,5	26,9	27,1	26,9	26,9	-1,0	-
Honduras	10,1	8,6	19,3	18,3	18,8	20,3	20,1	8,3	-1,0
Nicaragua	15,5	7,9	10,8	14,6	14,4	14,3	13,8	-0,7	-
Panamá	26,5	26,3	33,6	35,8	30,2	33,0	26,2	9,5	-20,6
Cuba	5,3	6,5	10,6	13,0	11,8	12,3	13,6	4,0	10,5
Haití	14,7	15,0	15,5	10,0	15,3	13,9	11,3	-9,4	-19,0
República Dominicana	15,3	6,3	36,7	37,8	40,6	44,5	45,7	9,6	2,8
México	23,1	25,6	29,2	28,0	28,9	29,5	32,1	2,3	8,6

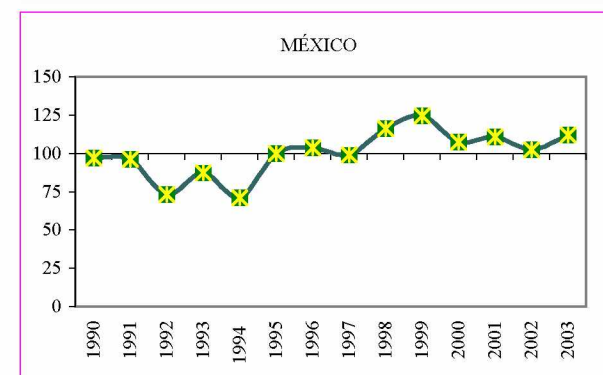
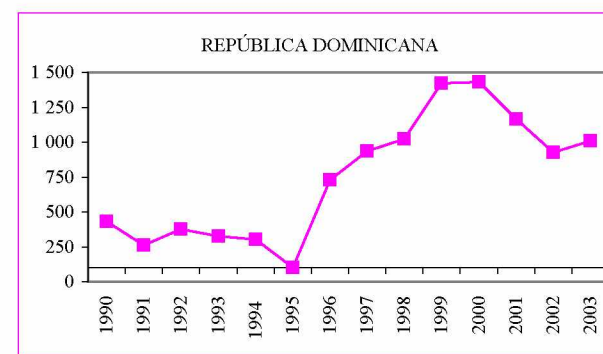

Fuente: CEPAL, sobre la base de cifras oficiales.

a/ Cifras preliminares.

b/ Miles de hectáreas.

c/ Se refiere al jitomate.

d/ Miles de toneladas.

e/ Incluye industrial y de mesa.

f/ Incluye ensalada e industrial.

g/ Toneladas por hectárea.

Cuadro 30  
 SUBREGIÓN NORTE DE AMÉRICA LATINA Y EL CARIBE: PRODUCCIÓN DE CEBOLLA,  
 REPOLLO Y YUCA  
 (Miles de toneladas)

	1990	1995	1999	2000	2001	2002	2003 a/	Tasas de crecimiento	
								2002	2003
<b>Cebolla</b>									
Istmo Centroamericano	121,3	132,1	185,7	173,1	187,4	192,9	193,8	2,9	0,5
Centroamérica	116,5	115,0	179,5	167,3	178,7	173,2	171,7	-3,1	-0,8
Costa Rica	16,1	16,1	21,5	15,4	32,9	28,4	26,4	-13,7	-7,1
El Salvador	3,4	3,7	3,8	3,8	3,8	3,8	3,8	0,3	0,4
Guatemala	84,4	81,6	138,9	132,0	125,4	124,1	124,2	-1,0	-
Honduras	5,7	7,5	9,8	10,5	11,3	11,3	11,3	-0,1	-0,04
Nicaragua	6,8	6,0	5,5	5,5	5,3	5,5	6,0	3,8	9,1
Panamá	4,8	17,2	6,2	5,8	8,7	19,8	22,1	127,4	12,0
Cuba	18,1	7,7	46,0	72,9	91,4	91,9	101,7	0,6	10,7
Haití	3,0	2,5	4,0	6,0	3,7	4,0	4,1	8,1	2,5
República Dominicana	15,3	25,8	39,8	40,7	41,2	42,7	43,5	3,6	2,0
México	832,9	734,1	1 342,2	1 002,5	1 157,0	1 199,0	1 256,4	3,6	4,8
<b>Repollo o coles</b>									
Istmo Centroamericano	61,9	78,9	103,3	104,0	108,1	108,5	108,9	0,4	0,4
Centroamérica	59,2	75,5	99,9	100,2	103,9	104,2	104,6	0,3	0,4
Costa Rica	9,3	9,8	9,6	9,6	9,6	9,7	9,7	0,1	0,1
El Salvador	0,8	0,8	0,8	0,8	0,8	0,8	0,8	-1,5	1,6
Guatemala	16,6	22,4	39,1	40,3	44,3	44,7	44,1	1,0	-1,5
Honduras	21,3	30,0	37,8	38,0	37,5	37,5	37,6	0,0	0,1
Nicaragua	11,3	12,4	12,5	11,5	11,6	11,5	12,5	-0,9	8,7
Panamá	2,7	3,4	3,4	3,8	4,2	4,3	4,3	1,3	0,3
Cuba	25,0	129,6	115,9	155,0	138,8	159,3	184,3	14,8	15,7
Haití	6,5	5,0	6,0	9,0	8,0	8,5	9,0	6,3	5,9
República Dominicana	4,9	4,8	4,5	4,5	4,6	4,6	4,7	0,4	2,8
México	175,4	149,4	255,7	171,4	217,6	197,2	195,7	-9,4	-0,8

/Continúa

Cuadro 30 (Conclusión)

	1990	1995	1999	2000	2001	2002	2003 a/	Tasas de crecimiento	
								2002	2003
<b>Yuca</b>									
Istmo Centroamericano	320,3	211,3	227,9	198,8	224,0	215,3	218,4	-3,9	1,4
Centroamérica	290,3	197,6	199,1	166,8	206,6	194,7	187,5	-5,8	-3,7
Costa Rica	46,4	87,0	96,5	67,4	106,3	94,2	85,9	-11,3	-8,9
El Salvador	28,6	32,5	20,9	17,3	19,7	19,2	20,2	-2,2	5,0
Guatemala	16,6	17,3	20,2	20,1	19,7	19,4	19,7	-2,0	2,0
Honduras	8,1	9,3	10,0	10,0	9,9	9,9	9,9	-0,5	-0,3
Nicaragua	53,0	51,5	51,5	52,0	51,0	52,0	51,8	2,0	-0,3
Panamá	30,0	13,7	28,9	32,0	17,4	20,6	30,9	18,6	50,1
Cuba	190,0	252,3	364,8	426,8	512,9	532,0	682,5	3,7	28,3
Haití	330,0	300,0	325,0	337,7	332,0	335,0	340,0	0,9	1,5
República Dominicana	132,0	136,8	126,5	125,0	123,9	120,2	123,6	-2,9	2,8
México	3,1	1,7	19,7	18,4	23,7	25,5	13,0	7,8	-49,1

Fuente: CEPAL, sobre la base de cifras oficiales.

a/ Cifras preliminares.

Cuadro 31

## SUBREGION NORTE DE AMÉRICA LATINA Y EL CARIBE: EXISTENCIAS DE GANADO BOVINO, PORCINO, CAPRINO, OVINO Y AVES

(Miles de cabezas)

	1990	1995	1999	2000	2001	2002 a/	2003 a/	Tasas de crecimiento	
								2002	2003
<b>Ganado bovino</b>									
Istmo Centroamericanc	12 465	11 466	11 227	11 456	11 697	11 808	12 341	1,0	4,5
Centroamérica	11 077	10 010	9 867	10 113	10 165	10 275	10 842	1,1	5,5
Costa Rica	2 201	1 645	1 428	1 358	1 289	1 220	1 150	-5,4	-5,7
El Salvador	1 220	1 262	1 038	1 200	1 216	1 301	1 249	7,0	-4,0
Guatemala	2 032	2 293	2 500	2 500	2 500	2 540	2 540	1,6	-
Honduras	2 424	2 111	1 715	1 780	1 860	1 865	2 403	0,3	28,9
Nicaragua	3 200	2 700	3 186	3 275	3 300	3 350	3 500	1,5	4,5
Panamá	1 388	1 456	1 360	1 342	1 532	1 533	1 498	0,1	-2,2
Cuba	4 803	4 632	4 406	4 110	4 038	3 972	3 970	-1,6	-0,1
Haití	1 000	1 250	1 300	1 430	1 440	1 450	1 455	0,7	0,3
República Dominicana	2 240	2 302	1 954	2 018	2 107	2 160	2 160	2,5	-
México b/	32 054	31 320	30 193	30 524	30 621	31 390	...	2,5	...
<b>Ganado porcino</b>									
Istmo Centroamericanc	2 557	2 070	2 507	2 526	2 660	2 759	2 677	3,7	-3,0
Centroamérica	2 330	1 809	2 229	2 248	2 348	2 456	2 365	4,6	-3,7
Costa Rica	270	350	425	440	525	535	500	1,9	-6,5
El Salvador	317	190	248	186	150	153	167	2,3	9,0
Guatemala	608	462	683	750	763	800	780	4,8	-2,5
Honduras	590	415	473	470	500	538	478	7,6	-11,2
Nicaragua	545	392	400	402	410	430	440	4,9	2,3
Panamá	226	261	278	278	312	303	312	-2,9	3,0
Cuba	1 335	2 128	1 699	1 633	1 313	1 554	1 684	18,4	8,3
Haití	300	390	800	1 000	1 001	1 001	1 002	0,1	-
República Dominicana	431	950	540	539	566	577	578	2,0	0,1
México	15 203	15 923	15 748	16 088	17 584	17 812	...	1,3	...

GANADO BOVINO

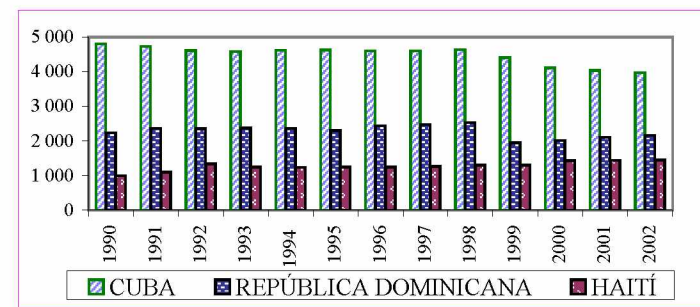
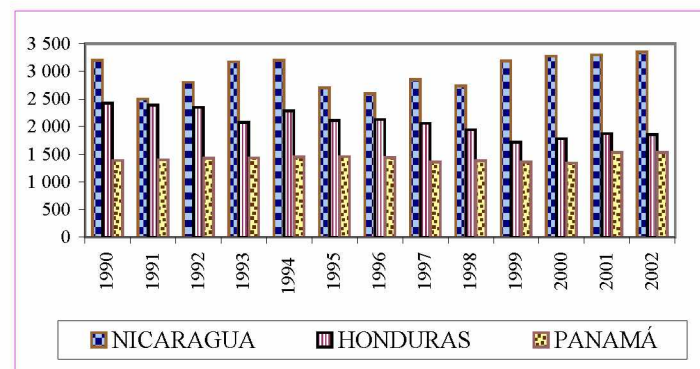
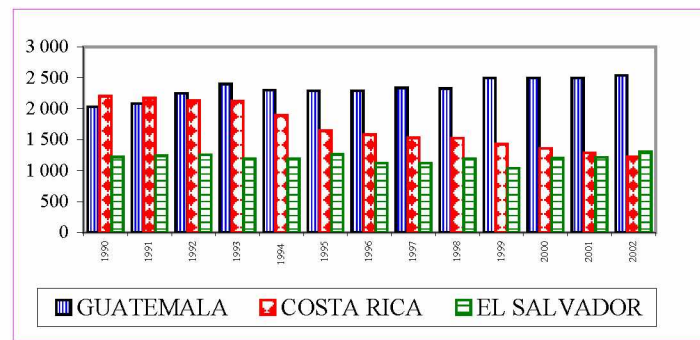

/Continúa

Cuadro 31 (Continuación)

	1990	1995	1999	2000	2001	2002 a/	2003 a/	Tasas de crecimiento	
								2002	2003
<b>Ganado caprino</b>									
Istmo Centroamericanc	159	159	170	172	174	171	172	-1,6	0,4
Centroamérica	154	154	165	167	168	165	165	-2,2	0,4
Costa Rica	2	2	2	3	3	4	4	20,0	-
El Salvador	15	15	15	15	15	11	11	-29,3	-
Guatemala	105	103	111	111	112	112	112	0,1	0,4
Honduras	26	28	30	31	32	32	32	-	0,6
Nicaragua	6	6	6	7	7	7	7	1,5	1,5
Panamá	5	5	5	5	5	6	6	18,6	0,6
Cuba	110	105	208	249	291	400	410	37,3	2,5
Haití	1 110	1 118	1 619	1 942	1 942	1 943	1 944	0,1	0,03
República Dominicana	550	570	163	178	187	188	189	0,3	0,3
México	10 439	10 133	9 068	8 704	8 702	9 139	...	5,0	...
<b>Ganado ovino</b>									
Istmo Centroamericanc									
Centroamérica	455	550	351	265	270	276	285	2,1	3,2
Costa Rica	3	3	3	3	3	3	3	10,0	-1,8
El Salvador	5	5	5	5	5	5	5	-	-
Guatemala	434	525	325	240	245	250	260	2,2	4,0
Honduras	10	13	14	14	14	14	13	-	-8,8
Nicaragua	4	4	4	4	4	4	4	1,2	1,2
Cuba	3 350	1 309	2 330	3 038	2 991	3 080	3 121	3,0	1,3
Haití	120	124	138	152	152	153	154	0,7	0,3
República Dominicana	115	135	105	105	106	121	122	14,4	0,6
México	5 846	6 195	5 949	6 046	6 165	6 417	...	4,1	...

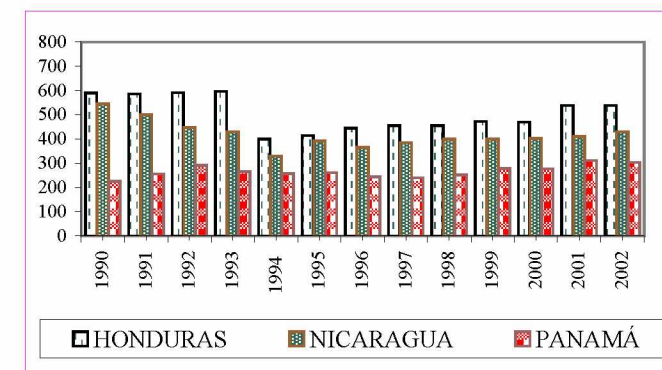
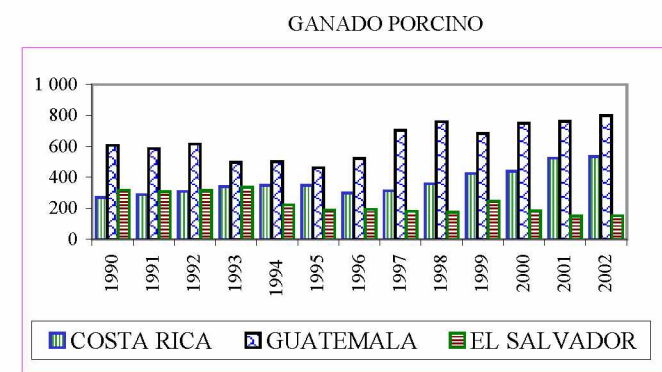
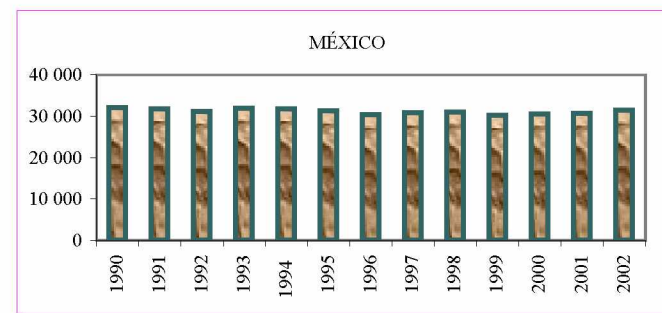

/Continúa

Cuadro 31 (Conclusión)

	1990	1995	1999	2000	2001	2002 a/	2003 a/	Tasas de crecimiento	
								2002	2003
<b>Aves de corral c/</b>									
Istmo Centroamericano	51 253	86 614	109 045	116 947	122 023	126 309	130 077	3,5	3,0
Centroamérica	44 336	76 237	97 253	102 496	107 941	112 415	116 933	4,1	4,0
Costa Rica	9 500	13 500	17 500	17 135	16 900	18 200	18 500	7,7	1,6
El Salvador d/	4 952	12 500	18 386	15 862	16 646	16 990	17 326	2,1	2,0
Guatemala	14 600	20 000	23 000	24 500	24 000	25 500	27 000	6,3	5,9
Honduras	10 000	13 000	16 800	17 300	18 000	18 648	18 700	3,6	0,3
Nicaragua	5 284	17 237	21 567	27 699	32 395	33 077	35 407	2,1	7,0
Panamá	6 917	10 377	11 793	14 451	14 082	13 894	13 143	-1,3	-5,4
Cuba	27 904	26 925	28 306	28 346	26 168	16 700	23 210	-36,2	39,0
Haití	5 000	4 500	5 000	5 500	5 500	5 600	5 650	1,8	0,9
República Dominicana	32 800	33 500	42 000	46 000	47 380	46 000	46 500	-2,9	1,1
México e/	234 055	326 521	366 081	366 964	391 110	402 459	...	2,9	...

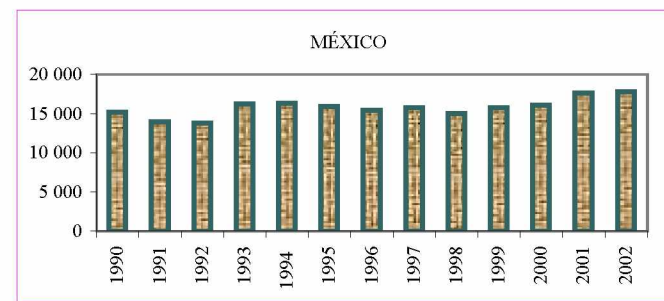
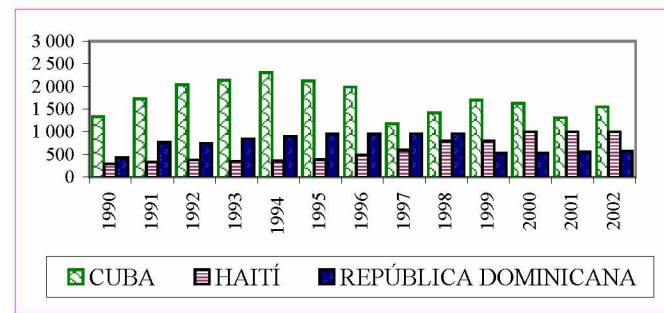

Fuente: CEPAL, sobre la base de cifras oficiales y de la FAO.

a/ Cifras preliminares.

b/ Incluye ganado de carne y de leche.

c/ Solamente gallinas y pollos.

d/ Incluye aves a nivel familiar (gallos, gallinas, pavos y patos). Para los años que no se contaba con la información a nivel comercial se calculó con base en los años anteriores.

e/ Incluye aves de carne de huevo.

## SUBREGIÓN NORTE DE AMÉRICA LATINA Y EL CARIBE: SACRIFICIO DE GANADO BOVINO Y PORCINO

(Miles de cabezas)

	1990	1995	2000	2001	2002 a/	2003 a/	Tasas de crecimiento	
							2002	2003
<b>Ganado bovino</b>								
Istmo Centroamericano	1 988	1 935	1 969	1 896	1 889	1 770	-0,3	-6,3
Centroamérica	1 694	1 661	1 645	1 618	1 607	1 498	-0,7	-6,8
Costa Rica	402	449	377	329	302	198	-8,1	-34,5
El Salvador	163	175	208	209	181	177	-13,6	-2,4
Guatemala	368	297	350	350	355	355	1,4	-
Honduras	385	405	358	367	380	345	3,4	-9,2
Nicaragua b/	377	335	353	362	389	424	7,3	8,9
Panamá	295	274	323	278	282	272	1,6	-3,7
Cuba	886	446	492	478	446	384	-6,7	-14,0
Haití	170	171	264	265	280	285	5,7	1,8
República Dominicana	350	329	350	380	385	386	1,3	0,3
México	5 254	6 901	6 976	7 100	7 112	7 190	0,2	1,1
<b>Ganado porcino</b>								
Istmo Centroamericano	1 356	1 276	1 624	1 660	1 710	1 559	3,0	-8,9
Centroamérica	1 183	1 023	1 306	1 391	1 436	1 257	3,2	-12,5
Costa Rica	198	315	410	476	480	330	0,9	-31,3
El Salvador	143	129	160	167	168	170	0,8	1,3
Guatemala	290	198	300	305	311	311	2,0	-
Honduras	406	256	290	295	323	289	9,5	-10,5
Nicaragua	146	126	145	149	154	157	3,7	2,0
Panamá	174	253	318	269	274	302	1,9	10,0
Cuba	1 600	1 285	1 785	1 436	1 701	2 075	18,4	22,0
Haití	213	383	467	520	485	486	-6,7	0,1
República Dominicana	312	950	890	920	935	936	1,6	0,1
México	11 443	12 041	13 445	14 041	13 851	13 392	-1,4	-3,3

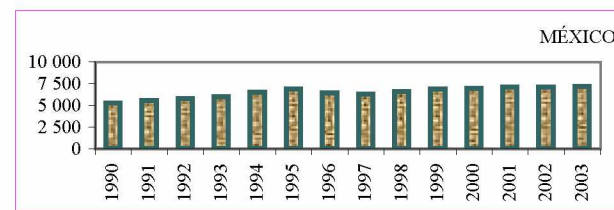
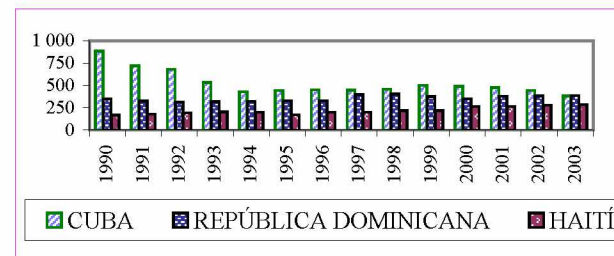
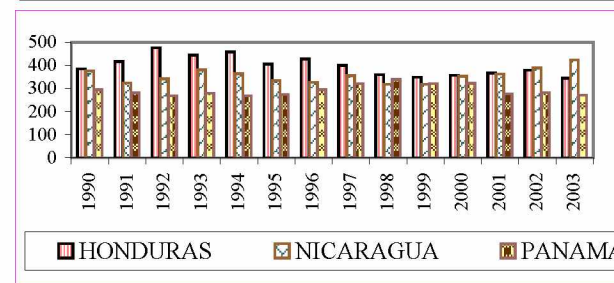
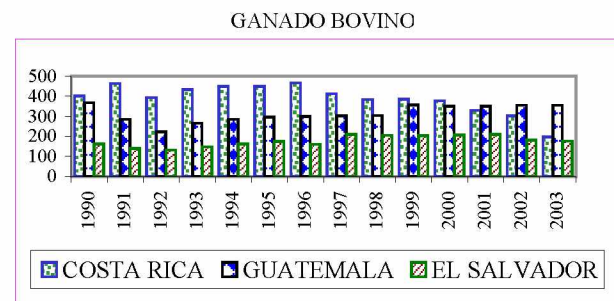

Fuente: CEPAL, sobre la base de cifras oficiales y de la FAO.

a/ Cifras preliminares.

b/ Incluye matanza industrial y municipal.

Cuadro 33

## SUBREGIÓN NORTE DE AMÉRICA LATINA Y EL CARIBE: PRODUCCIÓN DE LOS PRINCIPALES PRODUCTOS PECUARIOS

	1990	1995	1999	2000	2001	2002	2003 a/	Tasas de crecimiento	
								2002	2003
<b>Carne bovina</b>									
Istmo Centroamericano	382	341	343	345	332	330	341	-0,9	3,4
Centroamérica	326	290	283	286	280	276	289	-1,6	4,7
Costa Rica	87	94	84	82	74	68	74	-8,1	8,5
El Salvador	27	29	34	34	35	30	29	-13,6	-2,4
Guatemala	64	54	62	62	62	63	63	1,6	0,0
Honduras	96	64	55	55	55	54	57	-1,5	4,7
Nicaragua	51	49	48	53	54	60	66	11,2	9,0
Panamá	55	52	60	59	52	54	52	3,2	-3,7
Cuba b/	272	129	152	152	150	132	112	-12,2	-14,7
Haití	24	24	31	40	41	42	43	3,7	1,2
República Dominicana	82	80	83	87	93	95	99	1,3	5,0
México c/	1 114	1 412	1 400	1 409	1 445	1 468	1 504	1,6	2,5
<b>Carne porcina</b>									
Istmo Centroamericano	64	79	100	103	105	108	109	2,1	1,3
Centroamérica	52	62	78	82	88	90	89	2,2	-0,4
Costa Rica	14	24	29	31	36	36	36	1,0	-0,7
El Salvador d/	10	9	11	11	11	11	12	0,8	1,3
Guatemala	13	16	24	25	25	26	26	2,0	2,0
Honduras	12	8	9	10	10	11	10	7,7	-9,0
Nicaragua e/	3	5	6	6	6	6	6	3,9	2,9
Panamá f/	12	17	21	22	18	18	20	1,9	10,0

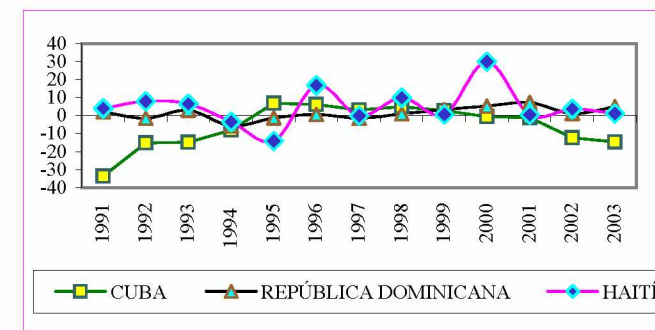
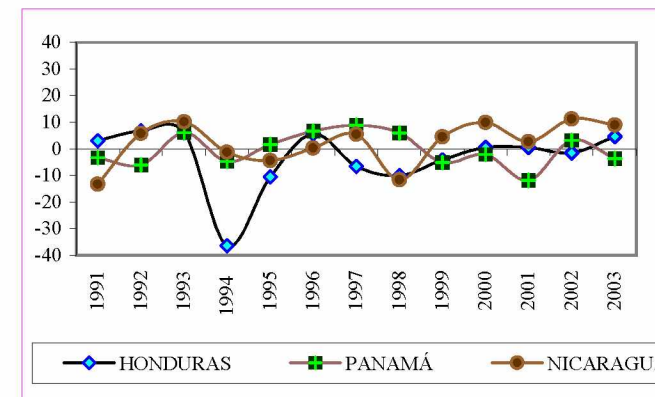
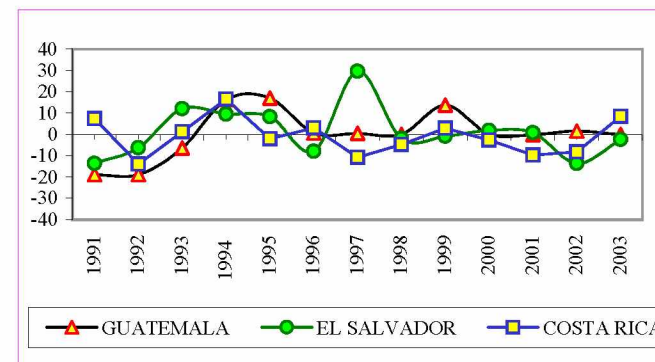



Cuadro 33 (Continuación)

	1990	1995	1999	2000	2001	2002	2003 a/	Tasas de crecimiento	
								2002	2003
<b>Carne de aves</b>									
Istmo Centroamericano	204	348	456	484	508	533	544	4,9	2,1
Centroamérica	179	297	386	412	436	459	472	5,4	2,7
Costa Rica	43	60	74	73	77	77	72	-0,6	-6,4
El Salvador	33	54	69	75	73	78	85	6,0	9,2
Guatemala	66	105	137	140	144	155	155	7,6	0,0
Honduras	30	49	69	76	86	94	99	9,0	4,9
Nicaragua	7	28	37	47	55	56	62	1,3	9,6
Panamá	25	51	70	72	72	73	72	1,9	-1,5
Cuba	134	73	74	73	70	45	43	-36,0	-4,0
Haití	7	7	8	8	8	9	9	3,9	5,5
República Dominicana	110	137	177	194	187	174	157	-7,1	-9,6
México g/	750	1 284	1 754	1 849	1 952	2 103	2 181	7,7	3,7
<b>Leche h/</b>									
Istmo Centroamericano	1 613	2 034	2 435	2 524	2 592	2 708	2 744	4,5	1,4
Centroamérica	1 493	1 884	2 263	2 353	2 424	2 529	2 566	4,4	1,4
Costa Rica	429	538	707	722	737	762	786	3,4	3,1
El Salvador	316	282	349	387	383	399	377	4,1	-5,5
Guatemala	244	237	156	156	163	164	168	1,0	2,5
Honduras	339	472	563	571	594	612	614	3,0	0,3
Nicaragua	165	354	489	517	547	592	620	8,3	4,8
Panamá	120	151	171	171	168	178	179	6,3	0,4
Cuba	1 034	639	618	614	621	590	607	-5,0	3,0
Haití	57	57	58	65	66	67	69	1,4	2,8
República Dominicana	337	374	408	424	452	557	637	23,2	14,5
México i/	6 266	7 538	9 008	9 443	9 612	9 805	9 936	2,0	1,3

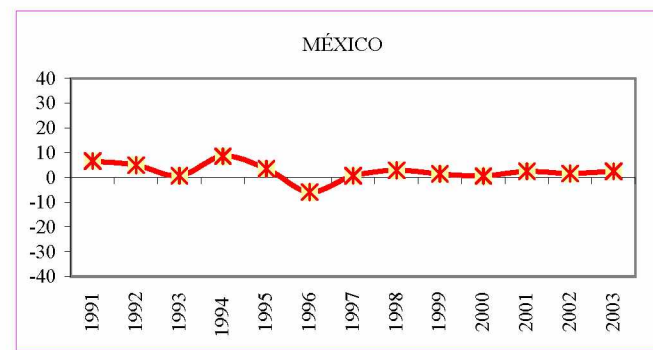

TASAS DE CRECIMIENTO DE CARNE DE AVES

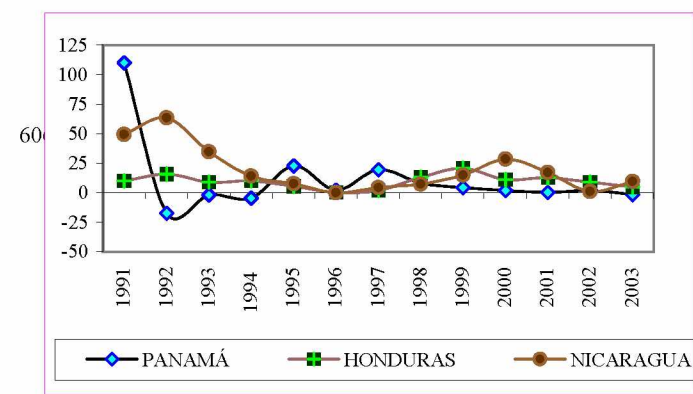
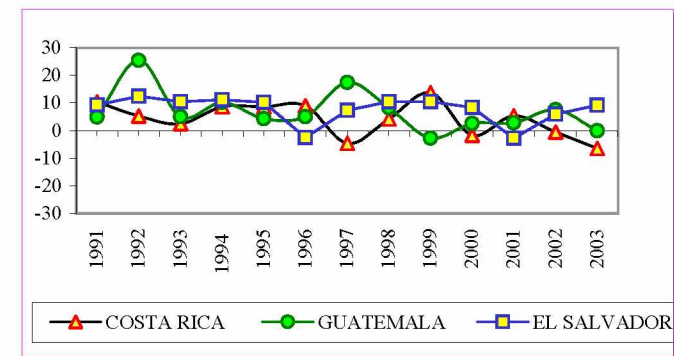

/Continúa

Cuadro 33 (Conclusión)

	1990	1995	1999	2000	2001	2002	2003 a/	Tasas de crecimiento	
								2002	2003
<b>Huevos j/</b>									
Istmo Centroamericano	187	264	264	271	273	288	284	5,8	-1,5
Centroamérica	177	252	252	259	254	264	265	3,9	0,7
Costa Rica	16	22	40	41	46	48	47	2,7	-1,3
El Salvador	33	47	49	52	52	56	55	7,6	-1,9
Guatemala k/	79	122	94	94	83	85	85	3,0	0,0
Honduras	33	39	43	43	44	45	48	2,7	7,0
Nicaragua l/	17	23	27	29	29	30	31	3,2	1,0
Panamá	10	12	12	12	19	25	19	31,1	-24,4
Cuba	131	68	84	83	73	85	86	16,6	0,4
Haití	4	4	4	4	4	4	4	1,2	3,5
República Dominicana	38	44	51	56	63	67	62	5,4	-7,4
México m/	1 010	1 242	1 635	1 788	1 892	1 901	1 873	0,4	-1,5

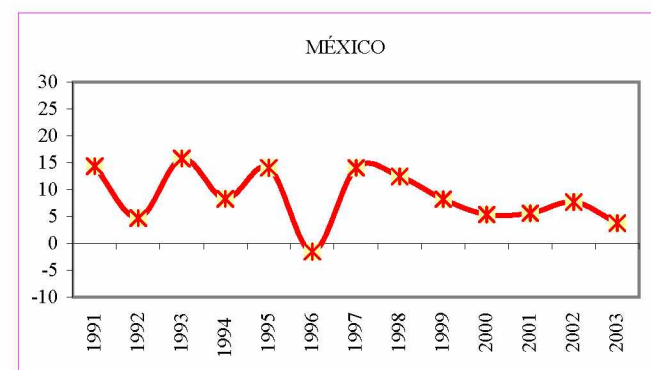
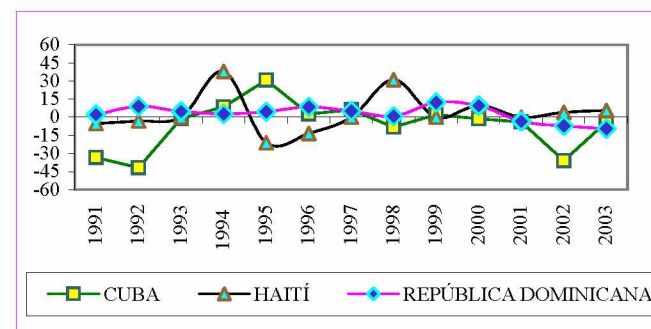

Fuente: CEPAL, sobre la base de cifras oficiales.

a/ Cifras preliminares.

b/ Peso en pie, incluye sectores privado, cooperativo y estatal.

c/ Se refiere a carne en canal.

d/ El factor de conversión utilizado fue de un promedio de 67.7 kilogramos por animal sacrificado.

e/ A partir de 1980 no incluye clandestinaje.

f/ El factor de conversión utilizado fue de un promedio de 65.5 kilogramos por animal sacrificado.

g/ A partir de 1997 incluye carne de aves y guajolotes.

h/ Millones de litros.

i/ Incluye leche bovina y caprina.

j/ Se utilizó el factor de conversión indicado en el glosario para la República Dominicana, 100 huevos equivalen a 5 kilos.

k/ De 1990 a 2003 se calculó que una docena de huevos equivalen a 5.9 kilos.

l/ Incluye la producción de patio.

m/ Se refiere a huevo para plato.

## SUBREGIÓN NORTE DE AMÉRICA LATINA Y EL CARIBE: CAPTURA NOMINAL DEL SECTOR PESQUERO

(Miles de toneladas)

	1990	1995	1999	2000	2001	2002 a/	2003 a/	Tasas de crecimiento	
								2002	2003
<b>Total b/</b>									
Istmo Centroamericano	166,7	229,4	193,0	286,4	336,8	394,8	343,8	17,2	-12,9
Centroamérica	58,8	78,5	89,8	94,8	102,1	118,8	132,8	16,3	11,8
Costa Rica	23,8	19,3	31,0	35,5	40,3	44,5	40,8	10,3	-8,3
El Salvador	9,2	14,5	9,8	9,5	10,2	16,7	29,7	63,1	77,8
Guatemala	7,8	3,8	2,4	2,1	2,0	2,9	3,2	49,1	8,0
Honduras	16,2	24,6	28,8	28,1	31,4	35,3	39,9	12,5	13,0
Nicaragua	1,7	16,2	17,9	19,6	18,2	19,4	19,3	6,7	-0,6
Panamá	108,0	150,9	103,2	191,5	234,7	276,0	211,0	17,6	-23,6
Cuba	188,1	102,4	107,5	92,3	68,9	59,6	...	-13,4	-100,0
Haití	5,2	5,5	5,0	5,0	4,9	4,8	...	-2,1	-100,0
República Dominicana	21,6	25,8	24,4	37,6	37,8	50,6	46,9	33,8	-7,3
México c/	1 447,1	1 404,4	1 286,1	1 402,9	1 520,9	1 554,5	1 556,0	2,2	0,1
<b>Camarón y langosta</b>									
Istmo Centroamericano	23,8	54,2	53,9	48,5	52,3	56,4	...	7,9	...
Centroamérica	16,8	44,5	46,2	41,7	44,3	49,2	...	11,2	...
Costa Rica	2,8	7,2	6,9	3,8	4,9	6,0	7,4	22,8	24,3
El Salvador	1,3	4,7	2,7	2,0	2,1	1,6	1,9	-21,3	17,4
Guatemala	1,8	3,6	1,9	1,0	1,2	1,2	1,4	-6,2	18,8
Honduras	9,9	17,4	20,5	19,6	22,8	26,4	...	16,0	...
Nicaragua	1,1	11,6	14,1	15,3	13,3	14,0	14,3	5,4	1,7
Panamá	6,9	9,6	7,7	6,9	8,0	7,2	9,1	-10,4	26,3
Cuba	12,8	14,3	13,7	13,8	10,9	13,1	...	20,5	...
Haití	0,9	1,1	0,4	0,4	0,4	0,4	...	0,0	...
República Dominicana	1,1	1,3	0,9	2,2	2,4	5,5	...	134,2	...
México c/	62,6	88,2	97,6	97,9	108,7	103,5	125,3	-4,8	21,1

TASAS DE CRECIMIENTO DE CAPTURA TOTAL

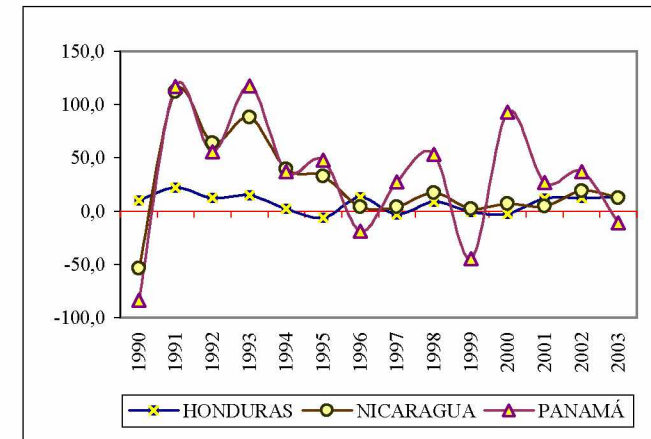
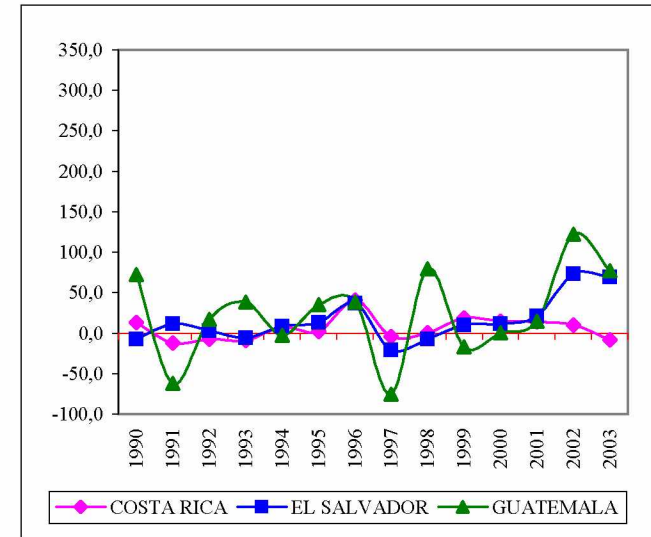

/Continúa

Cuadro 34 (Conclusión)

	1990	1995	1999	2000	2001	2002 a/	2003 a/	Tasas de crecimiento	
								2002	2003
<b>Pescado y otros</b>									
Istmo Centroamericano	182,0	175,3	139,1	237,8	284,5	338,3	...	18,9	...
Centroamérica	81,0	33,9	43,7	53,2	57,8	69,6	...	20,3	...
Costa Rica	21,0	12,1	24,1	31,7	35,5	38,5	33,3	8,6	-13,4
El Salvador	7,9	9,8	7,0	7,5	8,2	15,1	27,8	84,3	84,3
Guatemala	6,0	0,2	0,4	1,1	0,7	1,8	1,8	141,9	1,0
Honduras	6,4	7,2	8,3	8,5	8,6	8,9	...	3,0	...
Nicaragua	0,6	4,6	3,8	4,3	4,9	5,4	5,0	10,3	-6,5
Panamá	101,0	141,3	95,5	184,6	226,7	268,8	201,9	18,6	-24,9
Cuba	175,4	88,1	93,8	78,5	58,0	46,5	...	-19,8	...
Haití	4,3	4,5	4,7	4,6	4,5	4,4	...	-2,2	...
República Dominicana	20,5	24,6	23,5	35,4	35,5	45,1	...	27,2	...
México	1 384,6	1 316,2	1 188,5	1 305,1	1 412,3	1 451,0	1 430,7	2,7	-1,4

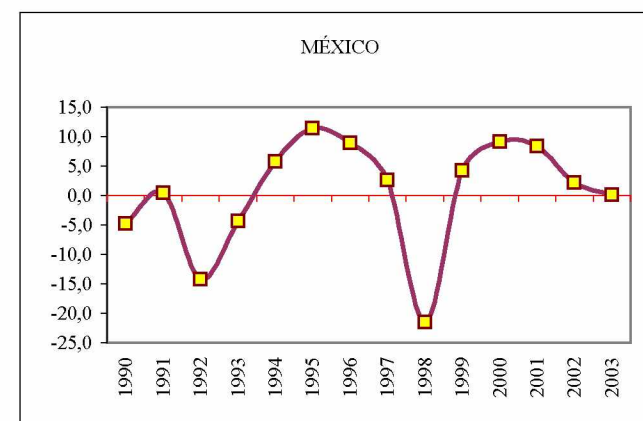
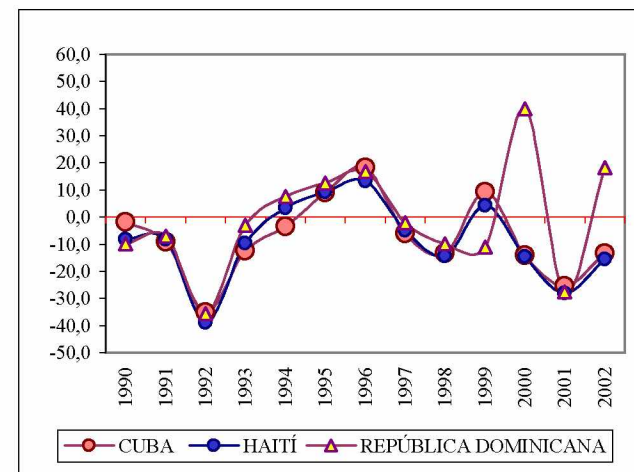

Fuente: CEPAL, sobre la base de cifras oficiales.

a/ Cifras preliminares.

b/ Incluye peces, crustáceos, moluscos y acuicultura.

c/ Se refiere a peso vivo.

Cuadro 35

## SUBREGIÓN NORTE DE AMÉRICA LATINA Y EL CARIBE: PRODUCCIÓN DE CAMARÓN CULTIVADO Y DE EXTRACCIÓN

(Miles de toneladas)

	1990	1995	1999	2000	2001	2002 a/	2003 a/	Tasas de crecimiento	
								2002	2003
<b>Total</b>									
Istmo Centroamericano	19,9	47,5	46,6	40,5	45,9	50,5	...	10,1	...
Centroamérica	13,3	38,1	39,3	34,2	38,7	44,0	...	13,8	...
Costa Rica	2,4	6,8	6,7	3,8	4,9	6,0	7,4	23,0	23,7
El Salvador	1,3	4,7	2,7	1,9	2,1	1,6	1,9	-21,4	17,5
Guatemala	1,8	3,6	1,9	1,0	1,2	1,2	1,4	-6,2	18,9
Honduras	6,9	15,6	18,5	18,0	21,0	25,4	...	20,8	...
Nicaragua	0,8	7,3	9,4	9,5	9,5	9,9	10,7	3,7	7,8
Panamá	6,6	9,4	7,3	6,3	7,2	6,5	8,5	-9,4	30,0
Cuba	4,8	4,9	3,8	6,3	4,1	5,1	...	25,1	...
Haití	0,1	0,2	0,2	0,2	0,2	0,2	...	0,0	...
República Dominicana	0,3	0,6	0,1	0,9	1,1	2,5	...	121,5	...
México	60,3	85,9	95,6	95,1	105,5	100,5	122,3	-4,8	21,7
<b>Camarón cultivado</b>									
Istmo Centroamericano	7,1	15,2	15,1	16,0	22,8	27,7	...	21,4	...
Centroamérica	4,0	12,7	13,4	15,2	20,9	24,6	...	17,7	...
Costa Rica	0,3	2,6	2,5	1,4	3,9	5,1	5,1	28,2	0,9
El Salvador	0,1	0,3	0,1	0,1	0,2	0,4	0,5	140,5	30,0
Guatemala	0,2	0,3	0,2	0,1	0,2	0,5	0,4	143,5	-24,6
Honduras	3,3	7,0	6,4	8,2	10,9	12,6	...	15,3	...
Nicaragua	0,1	2,5	4,2	5,4	5,7	6,1	7,0	7,1	15,0
Panamá	3,1	2,5	1,7	0,9	1,9	3,1	4,0	61,3	26,2
Cuba	1,2	1,5	1,1	2,3	1,3	1,9	...	46,1	...
República Dominicana	0,1	0,1	0,0	0,4	0,5	0,9	...	71,2	...
México	4,4	15,9	29,1	33,5	48,0	45,9	61,3	-4,5	33,7

TASAS DE CRECIMIENTO DE PRODUCCIÓN TOTAL

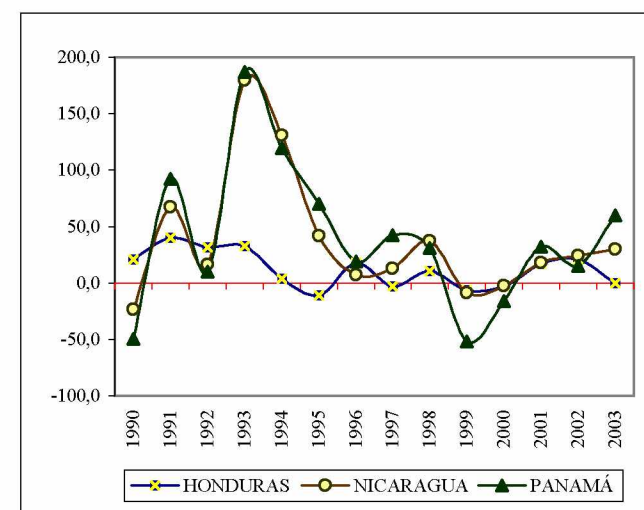
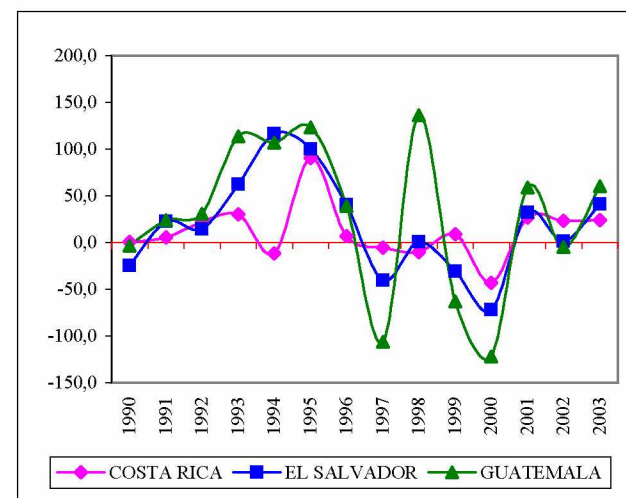

/Continúa

Cuadro 35 (Conclusión)

	1990	1995	1999	2000	2001	2002 a/	2003 a/	Tasas de crecimiento	
								2002	2003
<b>Camarón de extracción</b>									
Istmo Centroamericano	21,9	32,3	31,5	24,4	23,0	22,8	...	-1,0	...
Centroamérica	18,4	25,4	25,9	19,0	17,8	19,4	...	9,1	...
Costa Rica	2,1	4,3	4,3	2,5	0,9	0,9	2,3	0,8	149,0
El Salvador	1,2	4,5	2,6	1,8	1,9	1,3	1,4	-34,2	13,9
Guatemala	1,6	3,2	1,7	0,9	1,0	0,7	1,0	-36,2	52,2
Honduras	3,6	8,6	12,1	9,8	10,1	12,8	...	26,7	...
Nicaragua	0,7	4,8	5,2	4,0	3,8	3,8	3,6	-1,4	-3,9
Panamá	3,5	6,9	5,6	5,4	5,2	3,4	4,5	-35,6	33,6
Cuba	3,6	3,4	2,8	4,0	2,8	3,2	...	15,3	...
Haití	0,1	0,2	0,2	0,2	0,2	0,2	...	0,0	...
República Dominicana	0,2	0,5	0,1	0,5	0,6	1,6	...	164,1	...
México b/	55,9	70,0	66,5	61,6	57,5	54,6	61,0	-5,0	11,7

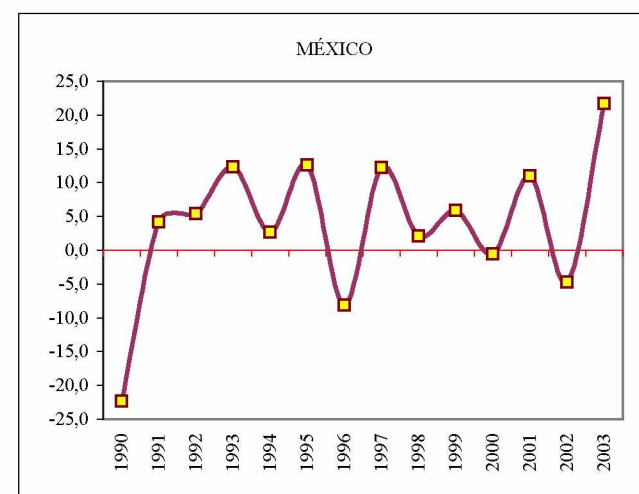
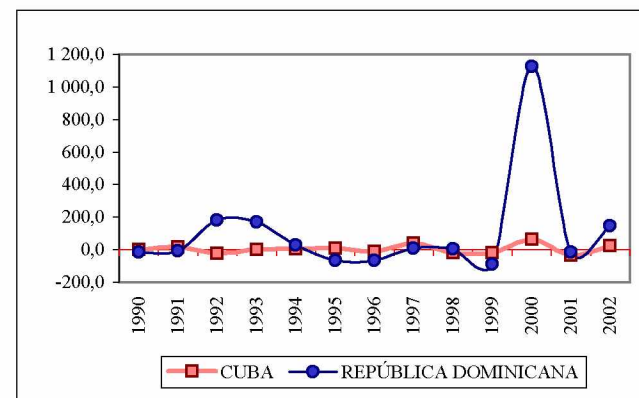

Fuente: CEPAL, sobre la base de cifras oficiales.

a/ Cifras preliminares.

b/ Se refiere a peso vivo.

Cuadro 36  
SUBREGIÓN NORTE DE AMÉRICA LATINA Y EL CARIBE: PRODUCCIÓN DE LANGOSTA  
(Toneladas)

	1990	1995	1999	2000	2001	2002 a/	2003 a/	Tasas de crecimiento	
								2002	2003
Istmo Centroamericano	3 866	6 639	7 355	8 079	6 423	5 860	5 109	-8,8	-12,8
Centroamérica	3 551	6 445	6 871	7 467	5 578	5 173	4 485	-7,3	-13,3
Costa Rica	320	328	167	15	17	11	46	-36,5	327,7
El Salvador	20	-	-	3	2	5	4	150,0	-22,4
Guatemala	2	26	18	7	3	3	2	10,8	-23,4
Honduras	2 943	1 784	2 031	1 580	1 793	1 026	834	-42,8	-18,7
Nicaragua	265	4 308	4 655	5 862	3 764	4 129	3 600	9,7	-12,8
Panamá	315	194	484	612	845	687	624	-18,7	-9,2
Cuba	7 957	9 405	9 879	7 478	6 776	7 972	...	17,7	...
Haití	800	900	200	200	200	200	...	-	...
República Dominicana	750	619	828	1 286	1 209	2 977	...	146,2	...
México b/	2 246	2 317	1 987	2 803	3 132	2 998	3 100	-4,3	3,4

Fuente: CEPAL, sobre la base de cifras oficiales.

a/ Cifras preliminares.

b/ Se refiere a peso vivo.

Cuadro 37

## SUBREGIÓN NORTE DE AMÉRICA LATINA Y EL CARIBE: PRODUCCIÓN DE MADERA

(Miles de metros cúbicos)

	1990	1995	1999	2000	2001	2002 a/	2003 a/	Tasas de crecimiento	
								2002	2003
<b>Madera aserrada</b>									
Istmo Centroamericano	975	1 247	1 686	1 848	1 736	1 761	1 738	1,4	-1,3
Centroamérica	927	1 210	1 640	1 800	1 694	1 735	1 712	2,4	-1,3
Costa Rica	412	780	780	812	812	812	812	-	-
El Salvador	70	70	58	58	58	68	68	17,2	-
Guatemala	37	55	235	340	340	340	366	-	7,6
Honduras	328	231	419	442	419	470	421	12,2	-10,4
Nicaragua	80	74	148	148	65	45	45	-30,8	-
Panamá	48	37	46	48	42	26	26	-38,1	-
Cuba	130	130	146	179	190	147	181	-22,6	23,1
Haití	14	14	14	14	14	14	14	-	-
México	2 366	2 329	3 110	3 110	3 387	3 387	3 387	-	-
<b>Madera en rollo</b>									
Istmo Centroamericano	36 288	39 792	41 878	42 179	42 471	43 110	42 881	1,5	-0,5
Centroamérica	34 771	38 339	40 540	40 853	41 134	41 708	41 494	1,4	-0,5
Costa Rica	4 534	5 151	5 166	5 173	5 161	5 150	5 141	-0,2	-0,2
El Salvador	3 744	4 724	5 170	5 200	5 200	5 200	4 829	0,0	-7,1
Guatemala	11 263	13 589	14 709	15 007	15 337	15 725	16 061	2,5	2,1
Honduras	9 302	9 109	9 550	9 488	9 552	9 681	9 504	1,4	-1,8
Nicaragua	5 929	5 766	5 945	5 984	5 884	5 951	5 959	1,2	0,1
Panamá	1 517	1 453	1 338	1 327	1 337	1 401	1 387	4,8	-1,1
Cuba	3 198	3 558	1 593	1 819	1 696	2 778	2 636	63,8	-5,1
Haití	1 867	2 146	2 194	2 203	2 210	2 217	2 224	0,3	0,3
República Dominicana	562	562	562	562	562	562	562	-	-
México	41 951	42 540	45 438	45 666	45 156	45 333	45 510	0,4	0,4

## MADERA EN ROLLO

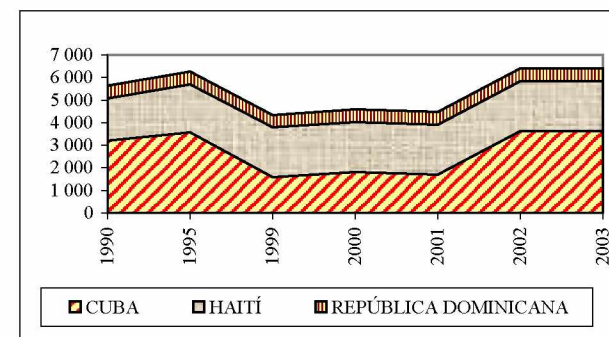
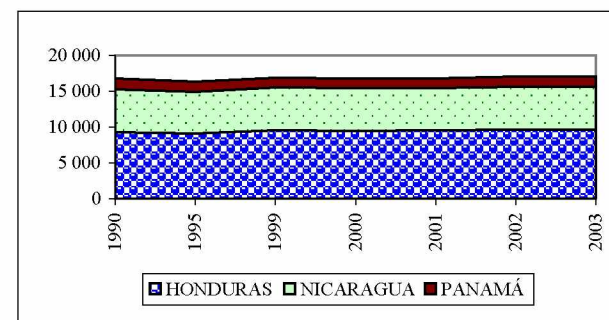
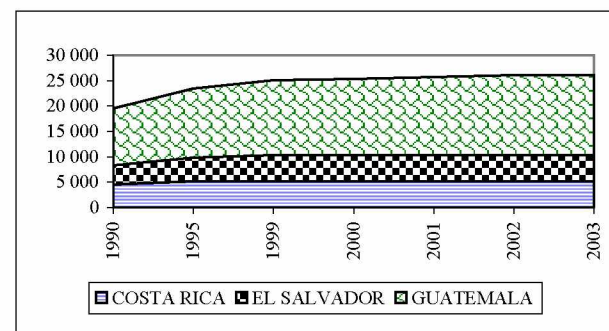

/Continúa



Cuadro 37 (Conclusión)

	1990	1995	1999	2000	2001	2002 a/	2003 a/	Tasas de crecimiento	
								2002	2003
<b>Madera para combustible</b>									
<b>(leña)</b>									
Istmo Centroamericano	33 875	36 381	37 917	38 312	38 637	38 975	38 956	0,9	-0,05
Centroamérica	32 466	35 048	36 627	37 033	37 373	37 726	37 722	0,9	-0,01
Costa Rica	3 547	3 496	3 493	3 486	3 474	3 463	3 454	-0,3	-0,3
El Salvador	3 598	4 518	4 520	4 518	4 518	4 518	4 147	-	-8,2
Guatemala	11 142	12 794	14 203	14 540	14 870	15 207	15 552	2,3	2,3
Honduras	8 551	8 622	8 694	8 732	8 720	8 710	8 703	-0,1	-0,1
Nicaragua	5 629	5 618	5 717	5 756	5 791	5 827	5 866	0,6	0,7
Panamá	1 409	1 333	1 290	1 280	1 264	1 248	1 234	-1,2	-1,2
Cuba	2 587	2 947	1 187	963	888	1 970	1 828	121,8	-7,2
Haití	1 628	1 907	1 955	1 964	1 971	1 978	1 985	0,4	0,4
República Dominicana	556	556	556	556	556	556	556	-	-
México	34 371	36 480	37 333	37 561	37 736	37 913	38 090	0,5	0,5

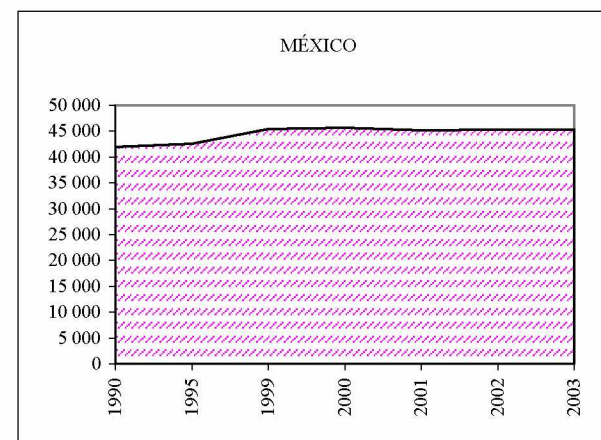

Fuente: CEPAL, sobre la base de cifras oficiales y de la FAO.

a/ Cifras preliminares.

### **III. COMERCIO**

## SUBREGIÓN NORTE DE AMÉRICA LATINA Y EL CARIBE: BALANCE COMERCIAL DE BIENES TOTAL Y AGROALIMENTARIO

(Millones de dólares)

	1990	1995	1999	2000	2001	2002	2003 a/	Fases de crecimiento	
								2002	2003
<b>Exportaciones totales de bienes fob b/</b>									
Istmo Centroamericano	4 917	9 822	14 985	15 381	14 142	14 510	15 977	2,6	10,1
Centroamérica	4 471	9 245	14 275	14 602	13 333	13 754	15 169	3,2	10,3
Costa Rica	1 354	3 482	6 576	5 813	4 923	5 259	6 132	6,8	16,6
El Salvador	644	1 652	2 534	2 963	2 892	3 021	3 162	4,5	4,7
Guatemala	1 248	2 157	2 781	3 082	2 860	2 819	3 048	-1,4	8,1
Honduras	895	1 460	1 756	2 012	1 935	1 974	2 078	2,0	5,3
Nicaragua	331	493	627	732	723	681	748	-5,8	9,8
Panamá	445	577	710	779	809	756	808	-6,6	6,9
Cuba	5 415	1 507	1 456	1 675	1 622	1 402	1 655	-13,5	18,0
Haití	266	153	341	329	305	274	333	-10,1	21,4
República Dominicana c/	735	3 780	5 137	5 737	5 276	5 165	5 439	-2,1	5,3
México	40 711	79 542	136 391	166 455	158 443	160 763	164 860	1,5	2,5
<b>Exportaciones totales agroalimentarias d/</b>									
Istmo Centroamericano	3 453	5 542	5 738	6 056	5 329	4 954	5 307	-7,0	7,1
Centroamérica	3 066	5 107	5 215	5 459	4 690	4 340	4 612	-7,5	6,3
Costa Rica	929	1 898	1 956	1 779	1 592	1 515	1 673	-4,9	10,5
El Salvador	349	552	502	579	431	413	438	-4,3	6,0
Guatemala	829	1 348	1 518	1 625	1 344	1 295	1 358	-3,6	4,8
Honduras	705	922	803	921	888	648	665	-27,0	2,5
Nicaragua	255	386	436	555	434	469	479	8,1	2,0
Panamá	387	435	523	597	639	614	695	-3,9	13,2
Cuba	4 850	1 019	880	840	1 115	804	...	-27,9	...
Haití	32	37	35	32	23	22	...	-6,3	...
República Dominicana	382	401	530	557	535	606	...	13,1	...
México	3 425	7 164	8 830	9 500	9 030	9 164	10 094	1,5	10,1

BALANCE COMERCIAL AGROPECUARIO

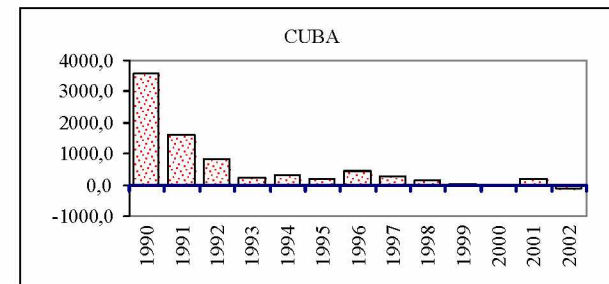
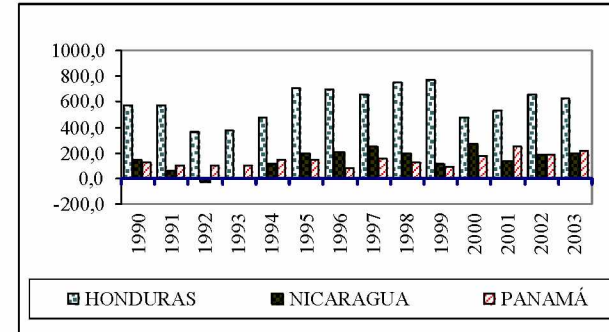
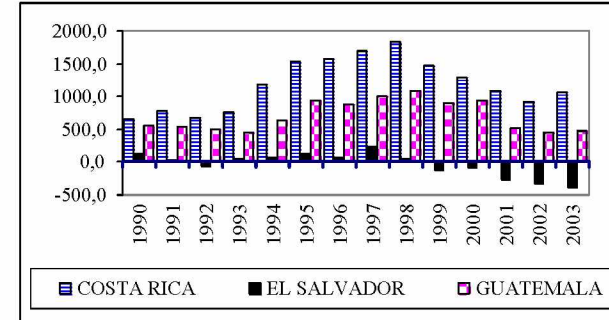

/Continúa

Cuadro 38 (Continuación)

	1990	1995	1999	2000	2001	2002	2003 a/	Fases de crecimiento	
								2002	2003
<b>Importaciones totales de bienes fob</b>									
Istmo Centroamericano	7 358	14 709	21 483	22 931	22 864	24 457	26 504	7,0	8,4
Centroamérica	6 014	12 404	18 275	19 792	20 098	21 644	23 642	7,7	9,2
Costa Rica	1 797	3 804	5 996	6 025	5 743	6 535	7 245	13,8	10,9
El Salvador	1 310	3 115	3 890	4 703	4 824	4 892	5 436	1,4	11,1
Guatemala	1 428	3 033	4 181	4 742	5 142	5 791	6 175	12,6	6,6
Honduras	907	1 571	2 510	2 670	2 768	2 809	3 065	1,5	9,1
Nicaragua	572	881	1 698	1 653	1 620	1 618	1 720	-0,2	6,3
Panamá	1 345	2 305	3 207	3 139	2 766	2 812	2 862	1,7	1,8
Cuba	7 417	2 992	4 365	4 796	4 793	4 129	4 625	-13,8	12,0
Haití	443	651	1 018	1 087	1 055	980	1 116	-7,1	13,8
República Dominicana	1 793	5 170	8 041	9 479	8 779	8 838	7 883	0,7	-10,8
México	41 593	72 453	141 975	174 458	168 396	168 679	170 551	0,2	1,1
<b>Importaciones totales agroalimentarias d/</b>									
Istmo Centroamericano	1 250	1 914	2 951	3 054	3 236	3 408	3 647	5,3	7,0
Centroamérica	990	1 625	2 522	2 632	2 847	2 975	3 167	4,5	6,5
Costa Rica	264	363	480	484	507	583	613	15,0	5,1
El Salvador	220	415	613	648	695	739	817	6,3	10,6
Guatemala	262	406	606	685	819	834	885	1,9	6,1
Honduras	137	255	497	534	528	532	567	0,8	6,6
Nicaragua	107	185	327	281	299	287	285	-3,9	-0,9
Panamá	260	289	430	422	388	433	479	11,5	10,7
Cuba	1 277	816	856	846	930	920	...	-1,0	...
Haití	231	402	406	360	338	388	...	14,6	...
República Dominicana	353	682	786	821	812	1 061	...	30,8	...
México	5 745	5 610	9 317	10 719	11 999	12 828	14 096	6,9	9,9

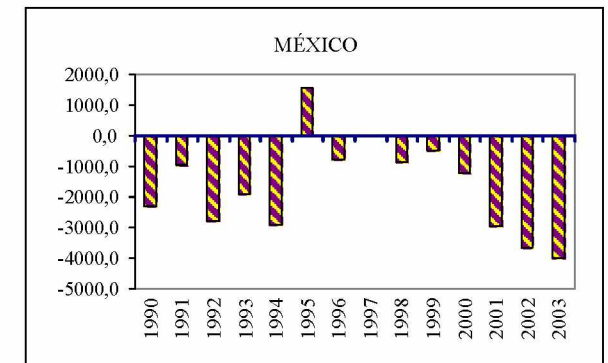
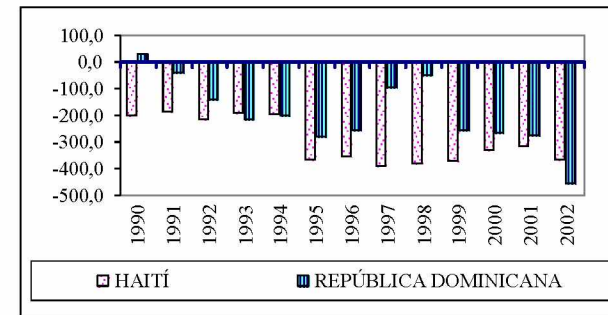

BALANCE COMERCIAL TOTAL

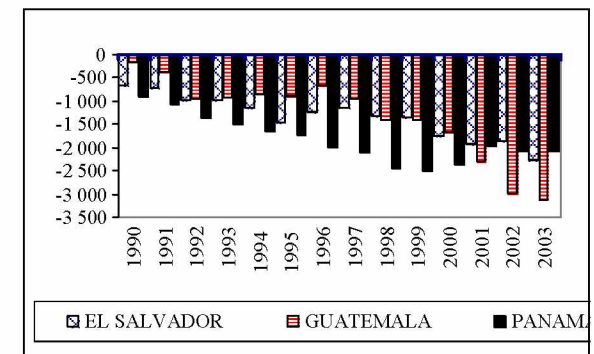

/Continúa

Cuadro 38 (Conclusión)

	1990	1995	1999	2000	2001	2002	2003 a/	Fases de crecimiento	
								2002	2003
<b>Balance comercial</b>									
Istmo Centroamericano	-2 441	-4 887	-6 498	-7 550	-8 722	-9 947	-10 527	14,0	5,8
Centroamérica	-1 542	-3 160	-4 000	-5 190	-6 765	-7 890	-8 473	16,6	7,4
Costa Rica	-443	-322	580	-211	-820	-1 275	-1 114	55,5	-12,7
El Salvador	-666	-1 463	-1 356	-1 740	-1 933	-1 871	-2 274	-3,2	21,5
Guatemala	-180	-875	-1 400	-1 660	-2 282	-2 972	-3 127	30,2	5,2
Honduras	-12	-111	-753	-658	-833	-836	-987	0,4	18,1
Nicaragua	-242	-388	-1 071	-921	-897	-936	-972	4,4	3,8
Panamá	-899	-1 727	-2 498	-2 360	-1 957	-2 057	-2 054	5,1	-0,1
Cuba	-2 002	-1 484	-2 909	-3 120	-3 171	-2 727	-2 970	-14,0	8,9
Haití	-177	-498	-677	-758	-750	-706	-783	-5,9	10,9
República Dominicana	-1 058	-1 391	-2 904	-3 742	-3 503	-3 673	-2 444	4,8	-33,5
México	-882	7 088	-5 584	-8 003	-9 954	-7 916	-5 690	-20,5	-28,1
<b>Balance comercial agropecuario</b>									
Istmo Centroamericano	2 203	3 628	2 786	3 002	2 093	1 546	1 661	-26,1	7,4
Centroamérica	2 076	3 482	2 693	2 827	1 842	1 365	1 445	-25,9	5,8
Costa Rica	664	1 534	1 477	1 295	1 085	931	1 060	-14,2	13,8
El Salvador	129	138	-111	-70	-264	-326	-379	123,7	116,4
Guatemala	567	942	912	940	525	461	473	8,0	2,5
Honduras	568	667	306	387	361	117	97	-67,7	-16,4
Nicaragua	148	201	109	274	135	182	194	34,6	6,5
Panamá	127	146	93	175	251	181	216	-27,8	19,1
Cuba	3 574	203	24	-5	185	-117	...	62,9	...
Haití	-199	-365	-371	-328	-315	-366	...	116,2	...
República Dominicana	29	-281	-256	-265	-276	-456	...	165,0	...
México	-2 319	1 554	-487	-1 219	-2 969	-3 664	-4 002	123,4	109,2

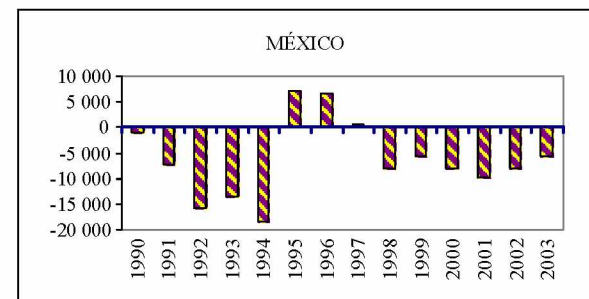
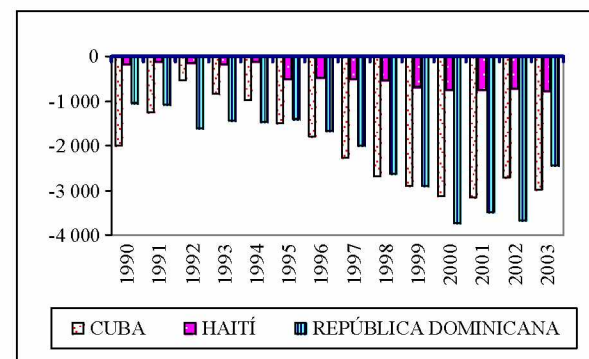
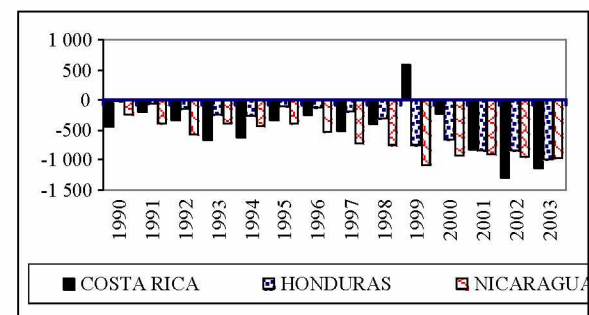

Fuente: CEPAL, sobre la base de cifras oficiales de los países, de la FAO y de la SIECA.

a/ Cifras preliminares.

b/ Incluye maquiladoras.

c/ A partir de 1993 incluye maquila.

d/ Se refiere a los sectores agropecuario y agroindustrial. El sector agropecuario incluye los capítulos 01 al 12, con excepción del 11; el sector agroindustrial, los capítulos 11, 13 al 24 y 44 del sistema arancelario armonizado.

Cuadro 39

SUBREGIÓN NORTE DE AMÉRICA LATINA Y EL CARIBE: VOLUMEN, VALOR Y PRECIO  
UNITARIO DE LAS EXPORTACIONES DE ALGODÓN

	1990	1995	1999	2000	2001	2002	2003 a/	Tasas de crecimiento	
								2002	2003
<b>Volumen b/</b>									
Centroamérica	51,9	5,2	2,0	1,8	1,5	1,9	2,0	27,1	5,7
El Salvador	1,6	3,4	1,6	1,7	1,5	1,8	1,8	19,1	1,1
Guatemala	25,7	0,1	-	0,0	0,0	-	0,2	-	-
Nicaragua	24,6	1,6	0,3	0,1	-	0,1	0,0	-	-76,3
México	57,3	94,2	45,6	28,8	18,3	19,5	17,3	6,4	-11,3
<b>Valor c/</b>									
Centroamérica	71 777	10 361	1 983	1 440	1 320	1 213	1 424	-8,1	17,4
El Salvador	2 012	8 012	1 483	1 324	1 310	1 119	1 134	-14,6	1,3
Guatemala	32 514	153	-	1	10	-	276	-	-
Nicaragua	37 251	2 197	500	115	-	94	14	-	-85,1
México	91 989	169 996	54 623	32 626	22 275	17 127	19 534	-23,1	14,1
<b>Precio unitario d/</b>									
Centroamérica	1 383	2 008	1 010	805	871	585	561	-32,8	-4,1
El Salvador	1 296	2 324	916	799	880	631	632	-28,3	0,2
Guatemala	1 264	1 039	-	35	660	-	1 419	-	-
Nicaragua	1 513	1 405	1 449	1 068	-	678	426	-	-37,2
México	1 605	1 805	1 198	1 132	1 215	878	1 129	-27,8	28,5

Fuente: CEPAL, sobre la base de cifras oficiales.

a/ Cifras preliminares.

b/ Miles de toneladas.

c/ Miles de dólares.

d/ Dólares por tonelada promedio simple. Para el Istmo Centroamericano y Centroamérica, promedio ponderado.

Cuadro 40

SUBREGIÓN NORTE DE AMÉRICA LATINA Y EL CARIBE: VOLUMEN, VALOR Y PRECIO UNITARIO DE LAS EXPORTACIONES DE AZÚCAR a/

	1990	1995	1999	2000	2001	2002	2003 b/	Tasas de crecimiento	
								2002	2003
<b>Volumen c/</b>									
Istmo Centroamericano	894,7	1 359,0	1 691,2	1 917,2	2 358,2	1 887,1	1 862,0	-20,0	-1,3
Centroamérica	819,8	1 314,8	1 657,6	1 850,4	2 321,7	1 849,2	1 826,8	-20,4	-1,2
Costa Rica	62,7	145,9	148,7	139,2	166,7	135,3	109,7	-18,8	-18,9
El Salvador	44,8	91,3	219,3	256,4	311,1	221,3	266,3	-28,9	20,3
Guatemala	568,8	967,7	1 153,0	1 223,9	1 443,5	1 257,2	1 264,1	-12,9	0,6
Honduras	27,1	13,3	10,5	25,5	160,1	94,3	53,6	-41,1	-43,2
Nicaragua	116,4	96,6	126,1	205,4	240,4	141,1	133,1	-41,3	-5,7
Panamá	74,9	44,2	33,6	66,8	36,5	37,9	35,2	3,9	-7,2
Cuba	7 169,0	2 600,1	3 135,5	3 418,6	2 965,9	3 068,9	...	3,5	...
Haití	4,0	-	-	-	-	-	-	-	-
República Dominicana	354,9	242,3	144,9	197,1	155,9	179,4	179,6	15,1	0,1
México	7,0	482,3	89,9	43,0	63,8	384,7	26,0	503,3	-93,2
<b>Valor d/</b>									
Istmo Centroamericano	286,2	383,7	314,7	317,3	458,7	340,6	310,4	-25,7	-8,9
Centroamérica	249,3	365,7	300,3	297,4	444,8	325,5	297,6	-26,8	-8,6
Costa Rica	25,1	46,1	30,0	28,6	35,5	27,0	24,8	-23,9	-8,1
El Salvador	20,3	37,8	46,5	40,0	70,5	44,5	46,6	-36,9	4,9
Guatemala	152,9	245,4	188,1	179,6	259,5	208,2	189,2	-19,8	-9,1
Honduras	12,5	6,8	5,3	7,9	30,2	17,2	11,3	-43,0	-34,3
Nicaragua	38,6	29,6	30,4	41,3	49,1	28,6	25,7	-41,7	-10,3
Panamá	36,8	18,0	14,5	19,9	13,9	15,1	12,7	8,5	-15,6
Cuba	4 313,8	704,4	458,2	447,7	548,6	440,8	...	-19,6	...
Haití	3,7	-	-	-	-	-	-	-	-
República Dominicana	142,7	103,4	66,3	70,9	64,6	74,0	75,3	14,6	1,7
México	2,2	83,8	17,2	7,6	21,1	105,4	9,8	398,5	-90,7

TASAS DE CRECIMIENTO DEL VALOR

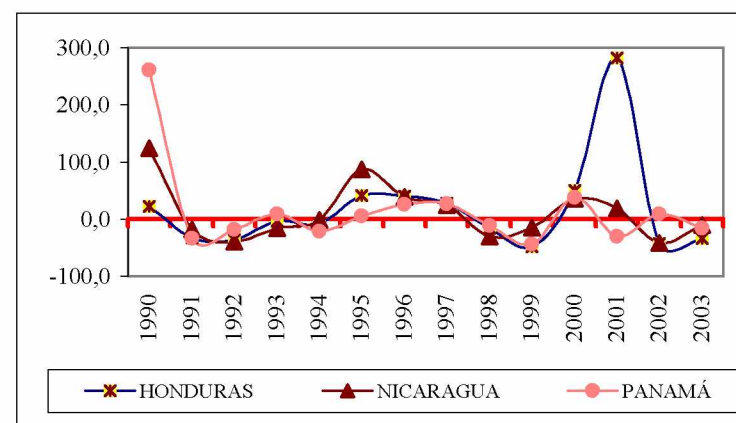
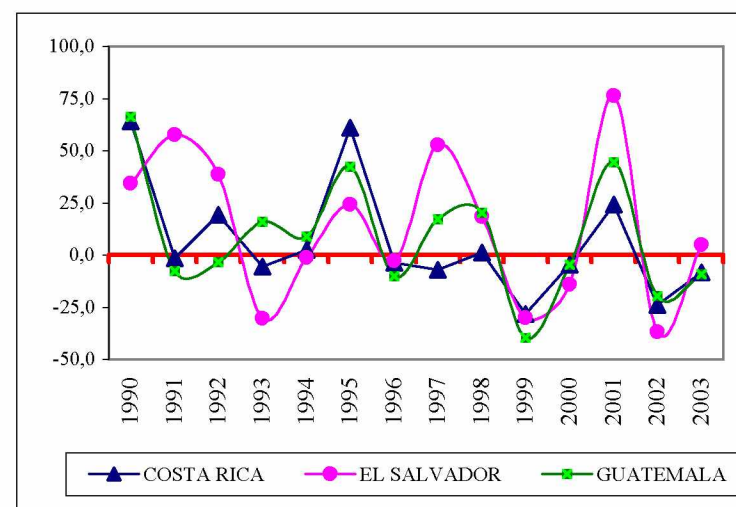

/Continúa

Cuadro 40 (Conclusión)

	1990	1995	1999	2000	2001	2002	2003 b/	Tasas de crecimiento	
								2002	2003
<b>Precio unitario e/</b>									
Istmo Centroamericano	319,8	282,3	186,1	165,5	194,5	180,5	166,7	-7,2	-7,6
Centroamérica	304,1	278,1	181,1	160,7	191,6	176,0	162,9	-8,1	-7,4
Costa Rica	400,6	316,1	201,8	205,5	213,0	199,5	226,1	-6,3	13,3
El Salvador	452,9	414,0	212,0	155,9	226,6	200,9	175,0	-11,3	-12,9
Guatemala	268,8	253,6	163,1	146,7	179,8	165,6	149,7	-7,9	-9,6
Honduras	460,0	510,0	500,0	309,8	188,7	182,4	210,8	-3,3	15,6
Nicaragua	331,3	306,6	241,3	201,1	204,3	203,0	193,1	-0,6	-4,9
Panamá	491,7	406,5	429,7	297,9	381,7	398,4	362,5	4,4	-9,0
Cuba	601,7	270,9	146,1	131,0	185,0	143,6	...	-22,3	...
Haití	915,0	-	-	-	-	-	-	-	-
República Dominicana	402,1	426,5	457,3	359,6	414,5	412,7	419,4	-0,5	1,6
México	317,4	173,7	191,7	176,6	331,6	274,0	375,0	-17,4	36,9

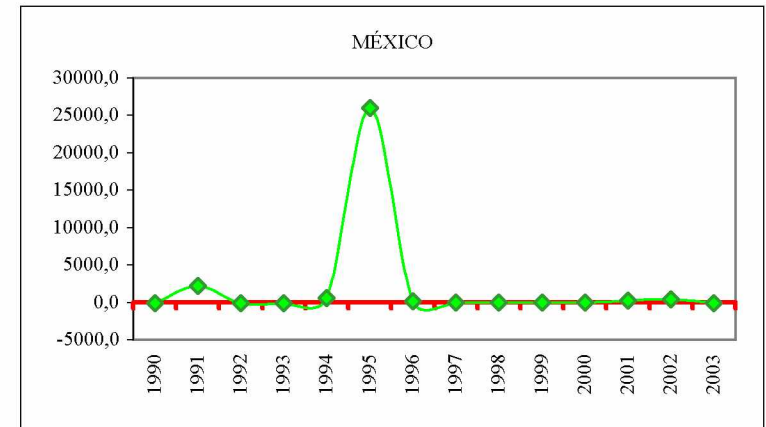
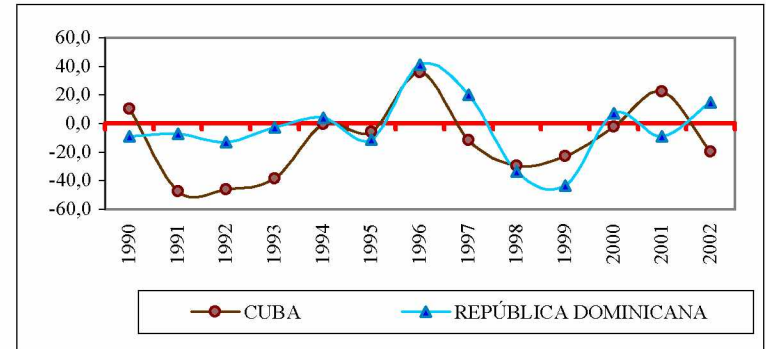

Fuente: CEPAL, sobre la base de cifras oficiales.

a/ Para el Istmo Centroamericano, se refiere a las exportaciones dentro y fuera de la región.

b/ Cifras preliminares

c/ Miles de toneladas

d/ Millones de dólares

e/ Dólares por tonelada promedio simple. Para el Istmo Centroamericano y Centroamérica, promedio ponderad



Cuadro 41

SUBREGIÓN NORTE DE AMÉRICA LATINA Y EL CARIBE: VOLUMEN, VALOR Y PRECIO UNITARIO DE LAS EXPORTACIONES DE BANANO a/

	1990	1995	1999	2000	2001	2002	2003 b/	Tasas de crecimiento	
								2002	2003
<b>Volumen c/</b>									
Istmo Centroamericano	3 404,6	3 911,8	3 407,0	3 617,9	3 578,4	3 532,0	3 778,9	-1,3	7,0
Centroamérica	2 659,3	3 221,8	2 813,6	3 128,6	3 152,3	3 128,1	3 393,5	-0,8	8,5
Costa Rica	1 430,0	2 022,1	2 087,2	1 975,0	1 859,6	1 696,6	1 944,8	-8,8	14,6
Guatemala	360,0	566,3	543,5	741,6	780,3	957,6	953,9	22,7	-0,4
Honduras	769,5	576,8	122,7	376,1	463,4	426,4	443,4	-8,0	4,0
Nicaragua	99,8	56,5	60,2	35,9	49,1	47,5	51,4	-3,2	8,2
Panamá	745,3	690,0	593,4	489,3	426,1	403,9	385,3	-5,2	-4,6
República Dominicana	5,4	73,0	61,1	79,0	130,6	112,2	122,0	-14,1	8,8
México d/	154,0	169,2	174,1	81,0	65,2	50,8	41,7	-22,1	-17,9
<b>Valor e/</b>									
Istmo Centroamericano	998,9	1 244,7	1 000,5	1 015,2	1 046,9	1 004,3	1 035,0	-4,1	3,1
Centroamérica	786,2	1 054,3	818,3	866,8	924,7	894,9	929,8	-3,2	3,9
Costa Rica	315,0	680,2	623,5	546,5	516,0	478,4	554,3	-7,3	15,9
Guatemala	86,2	145,6	143,1	187,8	193,0	233,0	230,6	20,7	-1,0
Honduras	357,9	214,2	38,1	124,2	204,2	172,4	132,7	-15,6	-23,0
Nicaragua	27,1	14,3	13,6	8,3	11,6	11,1	12,2	-4,2	9,9
Panamá	212,8	190,4	182,3	148,3	122,2	109,4	105,2	-10,4	-3,9
República Dominicana	0,8	9,9	16,6	19,8	36,2	33,0	34,2	-8,8	3,7
México	40,2	84,4	43,5	24,2	20,0	15,5	13,7	-22,6	-11,7

TASAS DE CRECIMIENTO DEL VALOR

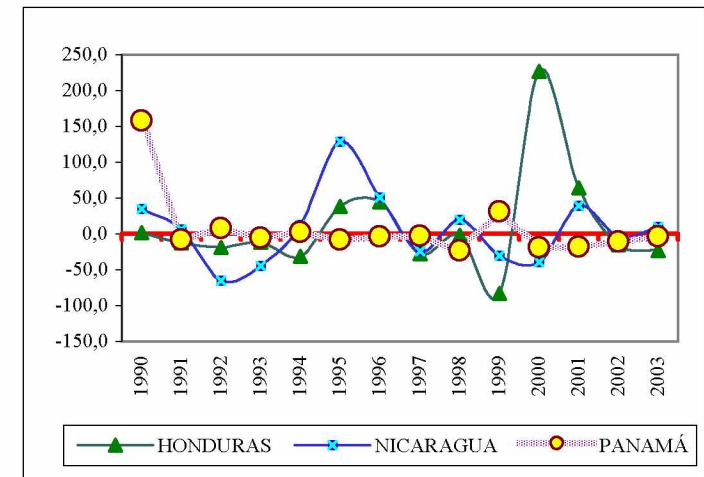
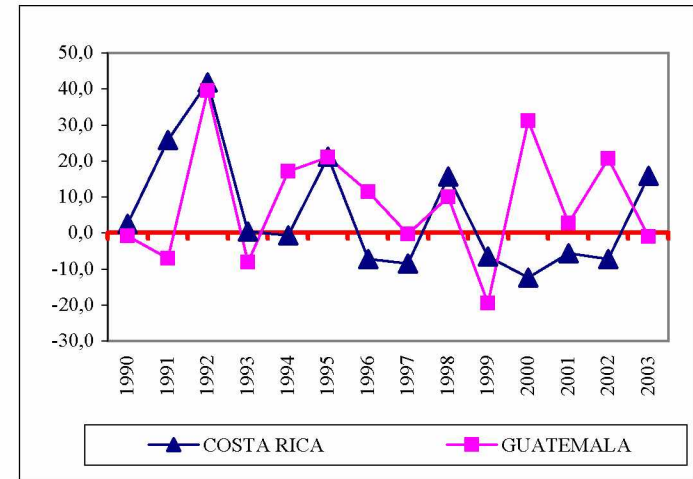

/Continúa

Cuadro 41 (Conclusión)

	1990	1995	1999	2000	2001	2002	2003 b/	Tasas de crecimiento	
								2002	2003
<b>Precio unitario f/</b>									
Istmo Centroamericano	293,4	318,2	293,7	280,6	292,6	284,3	273,9	-2,8	-3,7
Centroamérica	295,6	327,2	290,8	277,1	293,4	286,1	274,0	-2,5	-4,2
Costa Rica	220,3	336,4	298,7	276,7	277,5	282,0	285,0	1,6	1,1
Guatemala	239,5	257,1	263,3	253,2	247,3	243,3	241,7	-1,6	-0,6
Honduras	465,1	371,3	310,1	330,3	440,6	404,3	299,3	-8,2	-26,0
Nicaragua	271,4	252,9	226,1	231,6	236,2	233,7	237,3	-1,1	1,6
Panamá	285,5	275,9	307,2	303,2	286,7	270,9	273,0	-5,5	0,8
República Dominicana	154,1	135,9	271,3	250,1	276,9	293,9	280,3	6,2	-4,6
México	261,1	498,8	250,0	298,1	306,9	305,1	328,3	-0,6	7,6

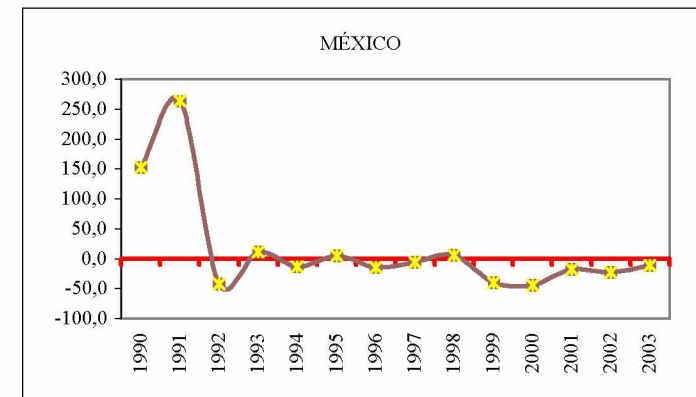
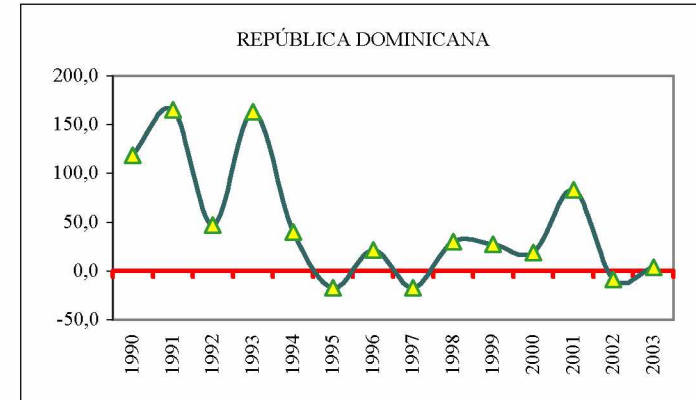

Fuente: CEPAL, sobre la base de cifras oficiales.

a/ Para el Istmo Centroamericano, se refiere a las exportaciones dentro y fuera de la región.

b/ Cifras preliminares.

c/ Miles de toneladas.

d/ Se refiere al plátano.

e/ Millones de dólares.

f/ Dólares por tonelada promedio simple. Para el Istmo Centroamericano y Centroamérica, promedio ponderado.

Cuadro 42

SUBREGIÓN NORTE DE AMÉRICA LATINA Y EL CARIBE: VOLUMEN, VALOR Y PRECIO UNITARIO DE LAS EXPORTACIONES DE CAFÉ a/

	1990	1995	1999	2000	2001	2002	2003 b/	Tasas de crecimiento	
								2002	2003
<b>Volumen c/</b>									
Istmo Centroamericano	634,3	618,5	708,6	833,3	697,3	649,0	646,3	-6,9	-0,4
Centroamérica	626,1	607,6	700,7	825,8	690,3	643,5	639,2	-6,8	-0,7
Costa Rica	139,9	128,5	128,9	131,3	127,4	117,2	124,0	-8,0	5,7
El Salvador	148,7	108,0	113,9	150,4	92,1	94,7	80,2	2,8	-15,3
Guatemala	194,4	222,9	280,9	290,6	243,0	208,3	228,7	-14,3	9,8
Honduras	104,1	107,8	119,2	174,2	143,5	162,7	145,5	13,4	-10,5
Nicaragua	39,0	40,5	57,8	79,3	84,3	60,7	60,8	-28,0	0,2
Panamá	8,2	10,9	7,9	7,4	7,0	5,4	7,0	-22,7	30,2
Cuba	11,5	7,3	4,6	17,1	5,4	4,2	2,0	-21,6	-52,3
Haití	9,4	9,1	5,5	4,8	3,9	2,4	2,2	-37,7	-9,1
República Dominicana	31,9	27,7	6,5	8,9	4,2	2,7	3,0	-36,4	11,4
México	190,6	187,2	221,7	262,5	147,4	133,1	112,4	-9,7	-15,5
<b>Valor d/</b>									
Istmo Centroamericano	1 187	1 872	1 532	1 655	853	806	874	-5,4	8,4
Centroamérica	1 174	1 838	1 513	1 639	842	797	862	-5,3	8,1
Costa Rica	345	417	289	272	162	165	195	2,0	18,4
El Salvador	260	362	245	298	115	107	105	-7,1	-1,4
Guatemala	316	579	588	569	301	269	292	-10,6	8,7
Honduras	181	349	256	339	161	183	183	13,6	0,4
Nicaragua	71	131	136	161	103	74	86	-28,7	16,3
Panamá	13,8	33,4	18,5	16,0	11,1	9,3	12,2	-16,2	30,5
Cuba	30	26	12	15	10	8	6	-22,7	-28,2
Haití	15	25	15	7	5	3	4	-42,9	16,2
República Dominicana	47	81	15	21	6	4	6	-24,4	32,9
México	333	706	581	614	211	158	155	-25,4	-1,6

TASAS DE CRECIMIENTO DEL VALOR

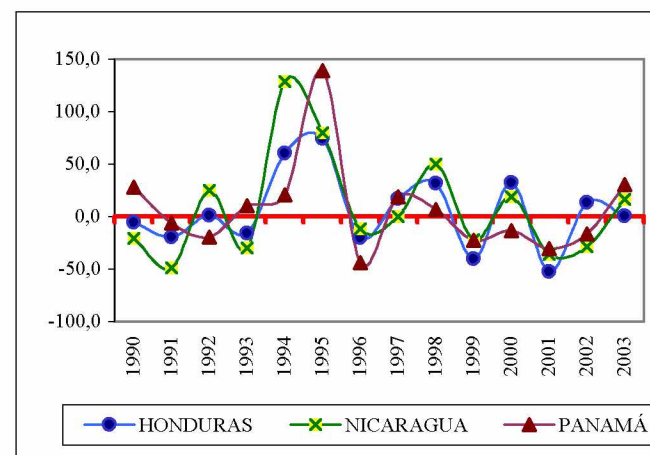
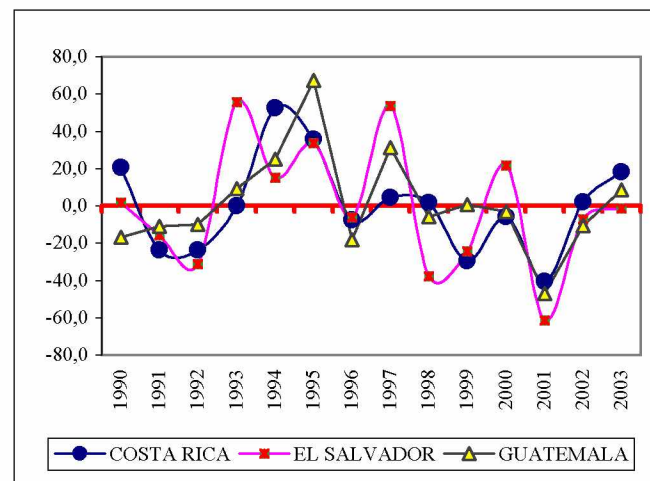

/Continúa

Cuadro 42 (Conclusión)

	1990	1995	1999	2000	2001	2002	2003 b/	Tasas de crecimiento	
								2002	2003
<b>Precio unitario e/</b>									
Istmo Centroamericano	1 872	3 026	2 162	1 987	1 223	1 243	1 353	1,6	8,9
Centroamérica	1 874	3 026	2 160	1 985	1 219	1 239	1 349	1,6	8,9
Costa Rica	2 469	3 248	2 240	2 071	1 270	1 408	1 576	10,9	11,9
El Salvador	1 750	3 351	2 152	1 981	1 249	1 130	1 314	-9,6	16,3
Guatemala	1 625	2 596	2 093	1 959	1 238	1 291	1 278	4,3	-1,0
Honduras	1 738	3 241	2 149	1 949	1 120	1 122	1 260	0,2	12,3
Nicaragua	1 819	3 245	2 346	2 028	1 225	1 213	1 408	-1,0	16,1
Panamá	1 688	3 052	2 349	2 161	1 586	1 720	1 725	8,5	0,3
Cuba	2 565	3 562	2 609	865	1 847	1 821	2 744	-1,4	50,7
Haití	1 633	2 785	2 767	1 483	1 406	1 289	1 646	-8,3	27,8
República Dominicana	1 460	2 936	2 258	2 340	1 354	1 609	1 919	18,8	19,3
México	1 747	3 772	2 622	2 338	1 434	1 185	1 381	-17,3	16,5

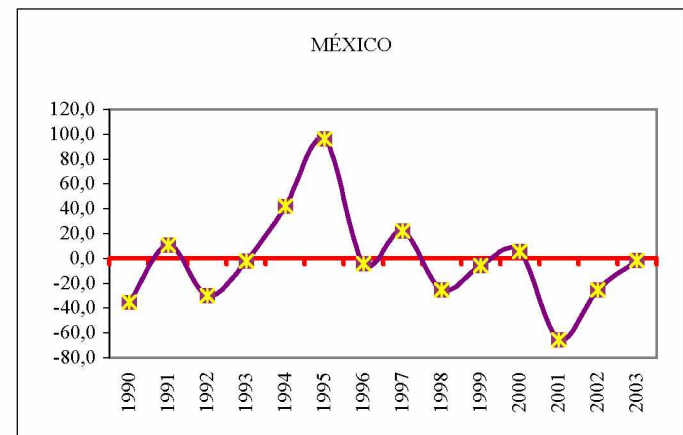
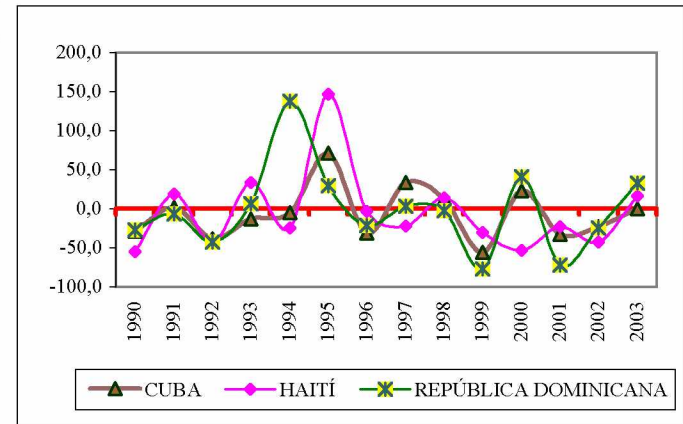

Fuente: CEPAL, sobre la base de cifras oficiales.

a/ Para los países del Istmo Centroamericano, se refiere a las exportaciones dentro y fuera de la región.

b/ Cifras preliminares.

c/ Miles de toneladas.

d/ Millones de dólares.

e/ Dólares por tonelada promedio simple. Para el Istmo Centroamericano y Centroamérica, promedio ponderado.

Cuadro 43

## SUBREGIÓN NORTE DE AMÉRICA LATINA Y EL CARIBE: VOLUMEN Y VALOR DE LAS EXPORTACIONES DE PIÑA Y MELÓN a/

	1990	1995	1999	2000	2001	2002	2003 b/	Tasas de crecimiento	
								2002	2003
<b>Volumen c/</b>									
<b>Piña</b>									
Istmo Centroamericano	141 355	232 566	309 699	368 243	436 002	506 794	609 264	16,2	20,2
Centroamérica	141 355	232 384	309 601	367 952	435 331	506 338	604 504	16,3	19,4
Costa Rica	95 880	177 604	257 554	323 064	393 189	458 728	559 426	16,7	22,0
El Salvador	0	752	-	6	2	-	-	-	-
Guatemala	23	193	2 438	2 369	6 040	6 987	6 739	15,7	-3,6
Honduras	45 350	53 835	43 527	41 710	35 714	40 000	38 000	12,0	-5,0
Nicaragua	102	-	6 082	803	387	623	339	60,9	-45,5
Panamá	-	181	98	290	670	456	4 759	-32,0	944,4
República Dominicana	47 833	23 271	2 025	2 765	2 956	1 179	1 662	-60,1	41,0
México	8 683	8 438	19 612	24 409	34 694	24 562	20 839	-29,2	-15,2
<b>Melón</b>									
Istmo Centroamericano	119 906	250 385	395 907	472 619	448 167	507 008	597 843	13,1	17,9
Centroamérica	114 563	222 405	371 507	449 663	422 537	471 691	559 764	11,6	18,7
Costa Rica	48 600	91 954	148 822	177 597	192 609	188 949	222 716	-1,9	17,9
El Salvador	7 327	5 594	197	14	-	7	54	-	692,5
Guatemala	19 441	46 248	120 488	151 188	98 914	145 884	164 119	47,5	12,5
Honduras d/	38 301	68 718	102 000	120 864	127 589	132 382	169 845	3,8	28,3
Nicaragua	894	9 891	-	-	3 425	4 469	3 030	30,5	-32,2
Panamá	5 343	27 980	24 400	22 956	25 630	35 316	38 079	37,8	7,8
República Dominicana	6 656	22 211	42 872	46 640	34 709	27 174	36 834	-21,7	35,5
México e/	206 249	138 849	409 329	240 903	189 646	103 943	104 804	-45,2	0,8

VOLUMEN DE LA EXPORTACIÓN DE MELÓN

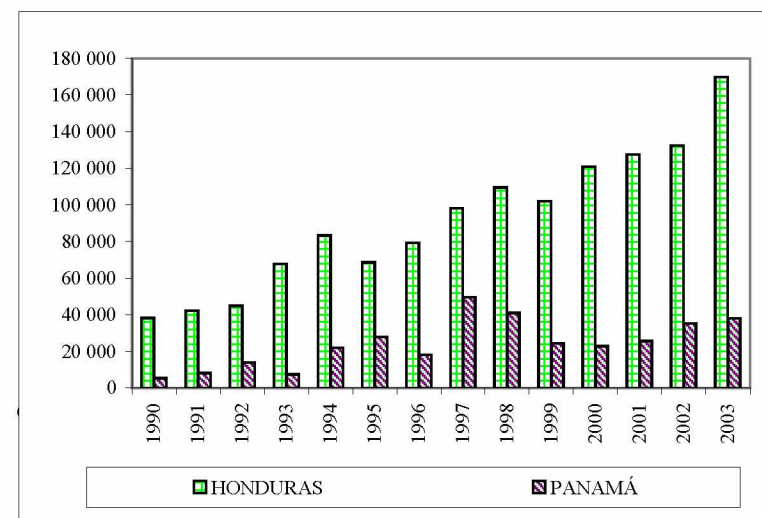
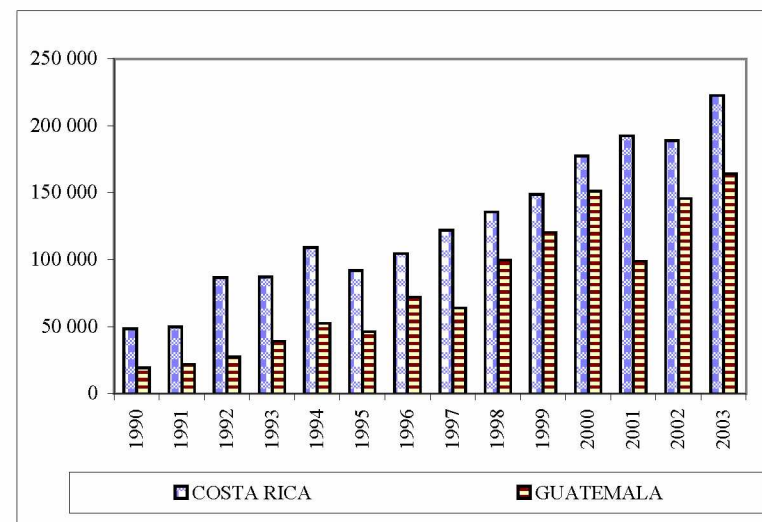

/Continúa

Cuadro 43 (Conclusión)

	1990	1995	1999	2000	2001	2002	2003 b/	Tasas de crecimiento	
								2002	2003
<b>Valor f/</b>									
<b>Piña</b>									
Istmo Centroamericano	50 695	80 795	150 919	132 805	151 612	188 993	215 325	24,7	13,9
Centroamérica	50 695	80 725	150 883	132 724	150 846	188 700	211 322	25,1	12,0
Costa Rica	38 438	58 621	130 814	121 086	139 908	175 926	197 210	25,7	12,1
El Salvador	-	542	-	0	0	-	-	-	-
Guatemala	5	28	424	310	897	1 104	1 875	23,0	69,8
Honduras	12 223	21 534	19 200	11 255	10 000	11 600	12 200	16,0	5,2
Nicaragua	30	-	445	73	41	70	37	72,0	-47,1
Panamá	-	70	36	82	766	293	4 004	-61,8	1267,3
República Dominicana	7 236	3 686	618	797	1 006	687	745	-31,7	8,5
México	1 001	1 635	7 046	8 299	11 105	8 165	7 954	-26,5	-2,6
<b>Melón</b>									
Istmo Centroamericano	17 458	96 521	149 457	153 916	125 195	157 146	175 749	25,5	11,8
Centroamérica	17 458	83 195	135 470	142 232	109 367	129 111	149 478	18,1	15,8
Costa Rica	8 679	41 686	66 248	62 654	59 328	54 803	66 554	-7,6	21,4
El Salvador	1 519	1 485	44	1	-	1	9	-	1099,2
Guatemala	447	12 426	33 478	48 202	24 164	46 015	47 908	90,4	4,1
Honduras d/	6 621	25 426	35 700	31 375	25 500	27 800	34 000	9,0	22,3
Nicaragua	192	2 173	-	-	375	493	1 007	31,2	104,3
Panamá	...	13 326	13 987	11 685	15 828	28 034	26 271	77,1	-6,3
República Dominicana	963	3 369	7 539	11 382	8 366	9 927	10 151	18,7	2,3
México e/	70 694	64 615	168 649	86 082	83 161	39 723	46 731	-52,2	17,6

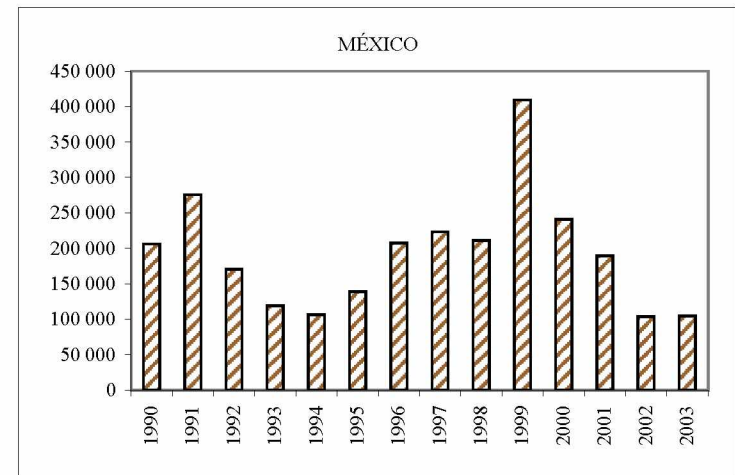
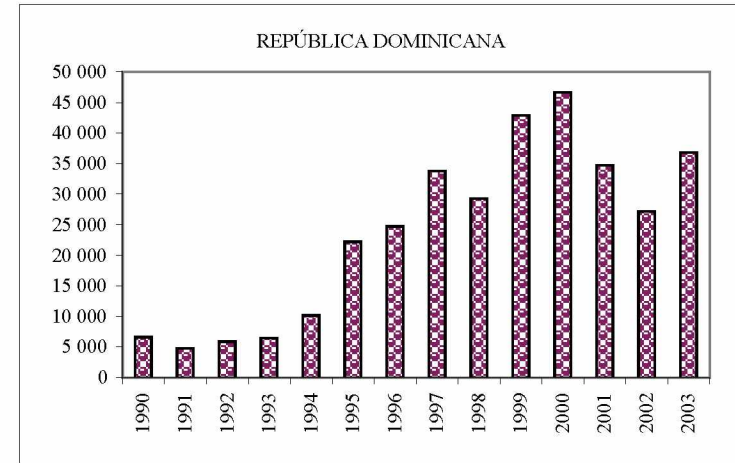

Fuente: CEPAL, sobre la base de cifras oficiales.

a/ Para el Istmo Centroamericano, se refiere a las exportaciones dentro y fuera de la región.

b/ Cifras preliminares.

c/ Toneladas.

d/ A partir de 1997 incluye sandías.

e/ Incluye sandía de 1995 a 1997.

f/ Miles de dólares.

Cuadro 44

SUBREGIÓN NORTE DE AMÉRICA LATINA Y EL CARIBE: VOLUMEN, VALOR Y PRECIO UNITARIO DE LAS EXPORTACIONES DE CARNES a/

	1990	1995	1999	2000	2001	2002	2003 b/	Tasas de crecimiento	
								2002	2003
<b>Volumen c/</b>									
Istmo Centroamericanc	88 101	58 765	41 678	48 325	45 312	45 475	49 044	0,4	7,8
Centroamérica	85 800	57 490	37 155	44 784	42 214	41 437	46 684	-1,8	12,7
Costa Rica	19 386	21 158	13 600	14 564	11 139	8 293	9 740	-25,6	17,4
El Salvador	829	1 093	1 068	4 452	1 441	253	300	-82,4	18,6
Guatemala d/	28 819	4 033	1 504	1 843	1 826	918	728	-49,7	-20,6
Honduras e/	11 463	5 967	1 223	1 134	992	418	996	-57,9	138,3
Nicaragua f/	25 304	25 239	19 760	22 791	26 815	31 556	34 920	17,7	10,7
Panamá f/	2 301	1 275	4 524	3 541	3 098	4 037	2 360	30,3	-41,5
República Dominicana f/	9 823	1 894	-	-	-	-	-	-	-
México f/	13 629	26 485	69 816	80 923	82 458	78 299	63 168	-5,0	-19,3
<b>Valor g/</b>									
Istmo Centroamericanc	160 450	122 058	88 431	104 338	110 285	117 849	119 963	6,9	1,8
Centroamérica	153 839	118 374	76 495	94 734	98 838	103 150	110 408	4,4	7,0
Costa Rica	48 604	43 600	27 200	30 700	25 500	21 500	22 300	-15,7	3,7
El Salvador	2 089	1 490	1 256	5 703	1 931	409	602	-78,8	47,2
Guatemala	20 828	5 833	3 496	4 324	4 326	2 269	1 935	-47,5	-14,7
Honduras	25 333	12 984	2 343	1 766	1 470	972	1 738	-33,9	78,8
Nicaragua	56 984	54 466	42 200	52 241	65 612	78 000	83 833	18,9	7,5
Panamá	6 611	3 684	11 936	9 604	11 447	14 698	9 555	28,4	-35,0
República Dominicana	25 200	3 290	-	-	-	-	-	-	-
México	35 951	66 188	179 031	237 347	253 860	239 541	198 250	-5,6	-17,2

TASAS DE CRECIMIENTO DEL VALOR

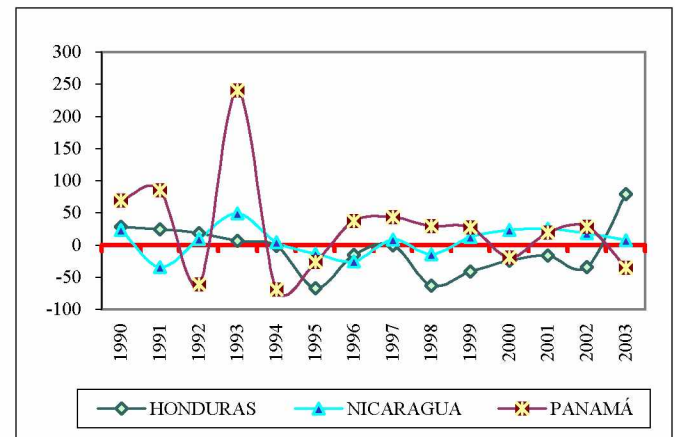
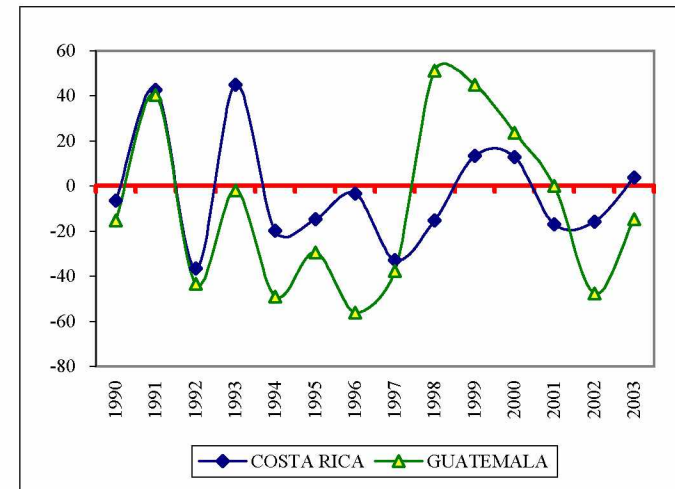

/Continúa

Cuadro 44 (Conclusión)

	1990	1995	1999	2000	2001	2002	2003 b/	Tasas de crecimiento	
								2002	2003
<b>Precio unitario h/</b>									
Istmo Centroamericano	1 821	2 077	2 092	2 041	2 391	2 583	2 434	8,0	-5,8
Centroamérica	1 793	2 059	2 059	2 115	2 341	2 489	2 365	6,3	-5,0
Costa Rica	2 507	2 061	2 000	2 108	2 289	2 593	2 290	13,3	-11,7
El Salvador	2 520	1 363	1 176	1 281	1 340	1 617	2 007	20,6	24,1
Guatemala	723	1 446	2 325	2 346	2 369	2 473	2 658	4,4	7,5
Honduras	2 210	2 176	1 916	1 557	1 482	2 325	1 745	56,9	-25,0
Nicaragua	2 252	2 158	2 136	2 292	2 447	2 472	2 401	1,0	-2,9
Panamá	2 873	2 889	2 639	2 713	3 695	3 641	4 048	-1,5	11,2
República Dominicana	2 565	1 737	-	-	-	-	-	-	-
México	2 638	2 499	2 564	2 933	3 079	3 059	3 138	-0,6	2,6

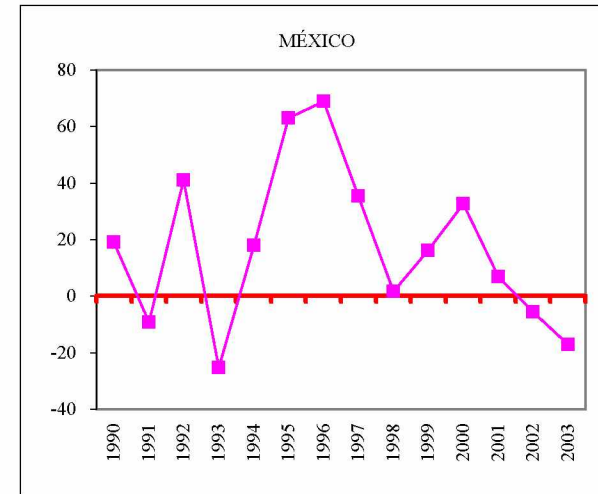

Fuente: CEPAL, sobre la base de cifras oficiales.

- a/ Para el Istmo Centroamericano, se refiere a las exportaciones dentro y fuera de la región. cantidad es poco significativa.
- b/ Cifras preliminares.
- c/ Toneladas.
- d/ Carnes frescas.
- e/ Se refiere a carne refrigerada.
- f/ Carne fresca, refrigerada o congelada; peso neto.
- g/ Miles de dólares.
- h/ Dólares por tonelada promedio simple. Para el Istmo Centroamericano y Centroamérica, promedio ponderado.



Cuadro 45

## SUBREGION NORTE DE AMÉRICA LATINA Y EL CARIBE: VOLUMEN Y VALOR DE LAS EXPORTACIONES DE CRUSTÁCEOS a/

	1990	1995	1999	2000	2001	2002	2003 b/	Tasas de crecimiento	
								2002	2003
<b>Volumen c/</b>									
<b>Camarón</b>									
Istmo Centroamericanc	17 243	40 863	34 432	29 064	29 952	29 882	37 180	-0,2	24,4
Centroamérica	11 284	30 201	26 868	23 199	23 312	24 158	30 000	3,6	24,2
Costa Rica	1 023	7 202	4 178	1 596	1 994	2 614	1 939	31,1	-25,8
El Salvador	3 141	4 342	2 635	1 818	2 408	1 275	1 370	-47,1	7,5
Guatemala d/	2 121	4 212	3 766	3 361	2 044	1 352	2 968	-33,8	119,5
Honduras	4 134	9 235	10 820	10 472	11 422	13 646	17 356	19,5	27,2
Nicaragua	866	5 210	5 469	5 953	5 443	5 271	6 366	-3,2	20,8
Panamá	5 959	10 662	7 564	5 865	6 640	5 724	7 180	-13,8	25,4
Cuba e/	-	-	2 050	2 112	1 593	1 836	...	15,3	-100,0
Haití	12	9	16	12	1	-	...	-	...
República Dominicana	-	-	18	36	-	1	...	-	...
México	21 267	34 747	38 365	32 835	37 213	25 521	26 402	-31,4	3,5
<b>Langosta</b>									
Istmo Centroamericanc	2 244	2 792	3 208	4 010	3 197	3 345	2 853	4,6	-14,7
Centroamérica	1 971	2 571	2 751	3 396	2 398	2 666	2 235	11,2	-16,2
Costa Rica	179	64	75	411	27	38	14	38,6	-64,3
El Salvador	-	-	10	67	32	48	1	51,0	-98,7
Guatemala	-	-	1	1	4	2	2	-62,8	2,8
Honduras	1 792	1 066	1 200	897	1 029	1 193	1 065	15,9	-10,7
Nicaragua	...	1 441	1 465	2 021	1 306	1 386	1 154	6,1	-16,7
Panamá	273	221	457	614	799	679	619	-15,1	-8,8
Cuba	-	-	5 605	5 036	4 379	5 334	...	21,8	...
Haití	152	215	119	134	145	177	...	22,1	...
República Dominicana	-	65	6	1	5	16	...	220,0	...
México	1 057	790	1 120	1 586	1 573	1 452	1 366	-7,7	-5,9

TASAS DE CRECIMIENTO DEL VOLUMEN DEL CAMARÓN

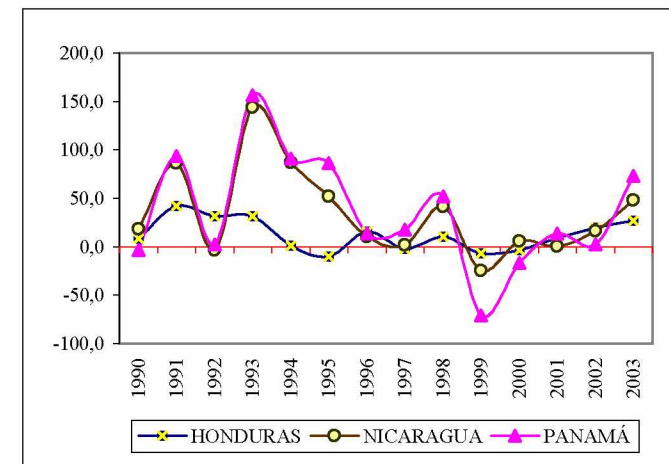
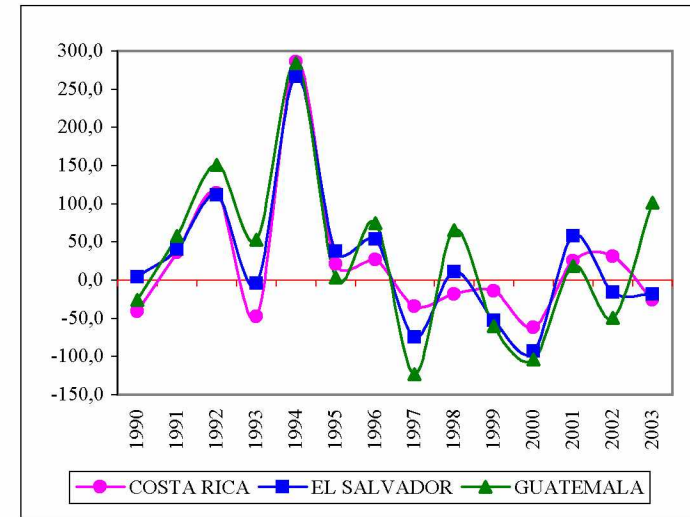

/Continúa

Cuadro 45 (Conclusión)

	1990	1995	1999	2000	2001	2002	2003 b/	Tasas de crecimiento	
								2002	2003
<b>Valor f/</b>									
<b>Camarón</b>									
Istmo Centroamericanc	118 783	325 818	347 675	321 581	312 186	257 430	279 524	-17,5	8,6
Centroamérica	74 410	242 948	278 819	262 177	242 097	199 352	222 016	-17,7	11,4
Costa Rica	5 919	31 600	36 785	15 229	13 375	16 898	9 489	26,3	-43,8
El Salvador	14 720	26 100	24 233	15 758	19 594	9 479	10 843	-51,6	14,4
Guatemala	8 980	22 560	23 486	21 208	9 974	4 575	9 784	-54,1	113,9
Honduras	36 090	124 488	149 800	155 700	160 800	135 400	158 800	-15,8	17,3
Nicaragua	8 700	38 200	44 515	54 282	38 354	33 000	33 100	-14,0	0,3
Panamá	44 373	82 870	68 856	59 403	70 090	58 078	57 508	-17,1	-1,0
Cuba	-	-	11 648	12 995	10 119	11 808	...	16,7	-100,0
Haití	115	86	117	142	31	4	...	-	...
República Dominicana	-	-	168	361	-	14	...	-	...
México	276 471	442 979	453 545	405 078	469 096	260 318	249 796	-44,5	-4,0
<b>Langosta</b>									
Istmo Centroamericanc	36 750	73 880	87 130	98 324	79 599	93 713	77 632	17,7	-17,2
Centroamérica	32 679	70 202	81 054	90 032	69 073	83 873	69 472	21,4	-17,2
Costa Rica	3 079	202	1 944	1 680	505	691	245	36,7	-64,5
El Salvador	-	-	144	1 333	586	613	21	4,6	-96,6
Guatemala	-	-	8	10	6	26	6	314,5	-75,4
Honduras	29 600	34 100	39 500	29 556	29 851	37 043	33 000	24,1	-10,9
Nicaragua	...	35 900	39 458	57 452	38 124	45 500	36 200	19,3	-20,4
Panamá	4 071	3 678	6 076	8 293	10 526	9 841	8 160	-6,5	-17,1
Cuba	-	-	81 108	72 335	66 294	76 987	...	16,1	...
Haití	1 730	2 380	2 349	2 973	2 830	3 501	...	23,7	...
República Dominicana	-	645	122	6	45	345	...	666,7	...
México	16 168	28 300	22 300	29 800	27 951	37 080	36 761	32,7	-0,9

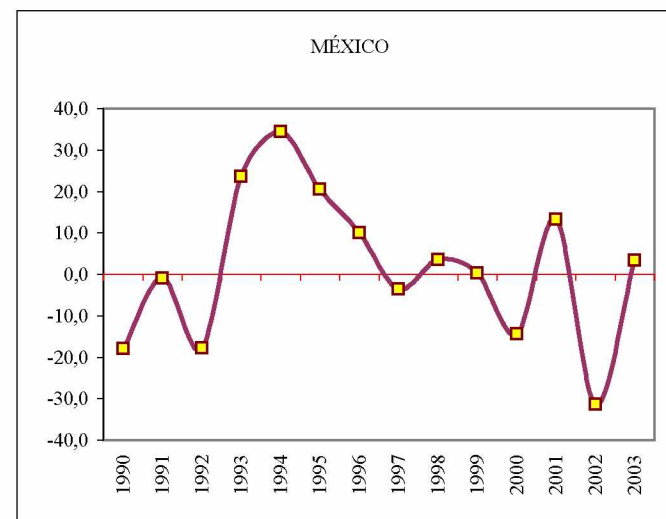

Fuente: CEPAL, sobre la base de cifras oficiales.

a/ Para el Istmo Centroamericano, se refiere a las exportaciones dentro y fuera de la región.

b/ Cifras preliminares.

c/ Toneladas.

d/ A partir de 1994, incluye camarones, langostinos, gambas y camarón cultivado.

e/ Información de la FAO. Incluye el total de crustáceos y moluscos hasta 1999; a partir de 2000 se refiere exclusivamente a camarones y langostas.

f/ Miles de dólares.

Cuadro 46

SUBREGIÓN NORTE DE AMÉRICA LATINA Y EL CARIBE: VALOR DE LAS EXPORTACIONES  
DE MADERA Y PRODUCTOS FORESTALES a/

	1990	1995	1999	2000	2001	2002	2003 b/
Millones de dólares							
Istmo Centroamericano	...	42,4	47,1	56,9	58,1	60,5	61,9
Centroamérica	28,3	39,8	42,2	50,2	49,2	53,2	52,5
Costa Rica c/	0,1	0,9	2,3	3,9	3,3	8,4	8,4
El Salvador c/	...	0,0	0,0	0,1	0,4	0,5	0,6
Guatemala d/	10,1	8,6	12,4	12,6	11,6	10,6	12,5
Honduras c/	16,1	19,0	27,5	33,6	33,9	33,7	31,0
Nicaragua c/	2,0	11,4	10,2	13,2	12,9	14,4	13,0
Panamá e/	...	2,6	4,9	6,7	8,9	7,4	9,5
República Dominicana f/	...	4,3	2,6	1,2	4,9	3,6	2,8
México g/	167,8	619,5	1113,3	1139,2	898,4	848,7	808,6
Tasas de crecimiento							
Istmo Centroamericano	...	...	43,1	20,8	2,0	4,3	2,3
Centroamérica	-24,1	3,0	40,5	18,9	-2,1	8,0	-1,3
Costa Rica	-91,1	8,9	-0,9	69,0	-16,4	153,7	0,6
El Salvador	...	94,7	275,0	640,0	262,2	17,2	22,1
Guatemala	-6,5	-25,2	17,0	1,6	-7,9	-8,4	17,5
Honduras	-34,9	-10,9	60,7	22,1	1,0	-0,6	-8,0
Nicaragua	91,6	124,5	-23,1	29,1	-2,4	11,1	-9,6
Panamá	...	...	70,0	37,4	32,0	-16,7	28,12
República Dominicana	...	-1,8	374,5	-54,2	307,6	-26,7	-20,7
México	-15,0	5,7	5,3	2,3	-21,1	-5,5	-4,7

Fuente: CEPAL, sobre la base de cifras oficiales.

a/ Para el Istmo Centroamericano, se refiere a las exportaciones fuera y dentro de la región.

b/ Cifras preliminares.

c/ Hasta 1993 se refiere a madera aserrada; a partir de 1994, a las partidas 4401 al 4409.

d/ Madera en troza; a partir de 1987, madera y manufacturas.

e/ Se refiere a madera, carbón y manufacturas.

f/ Se refiere a muebles de madera.

g/ Se refiere a industria de la madera y productos de madera.

Cuadro 47

## SUBREGIÓN NORTE DE AMÉRICA LATINA Y EL CARIBE: VOLUMEN, VALOR Y PRECIO UNITARIO DE LAS IMPORTACIONES DE ARROZ

	1990	1995	1999	2000	2001	2002	2003 a/	Tasas de crecimiento	
								2002	2003
<b>Volumen b/</b>									
Istmo Centroamericanc	62,3	185,0	288,6	343,1	365,6	522,3	535,6	42,9	2,6
Centroamérica	62,2	182,7	282,3	330,2	358,2	491,9	526,8	37,3	7,1
Costa Rica	0,0	49,5	54,0	44,6	53,7	100,1	159,5	86,2	59,4
El Salvador	4,5	25,3	33,0	57,4	67,6	86,1	93,5	27,4	8,5
Guatemala	14,1	34,0	25,3	43,3	45,1	80,9	58,7	79,2	-27,5
Honduras	4,9	21,1	81,5	117,0	145,3	100,1	130,9	-31,1	30,9
Nicaragua	38,7	52,9	88,6	67,9	46,4	124,7	84,3	168,8	-32,4
Panamá	0,0	2,3	6,3	12,9	7,4	30,4	8,8	311,1	-70,9
Cuba c/	235,0	335,9	448,8	392,5	451,8	551,1	567,6	22,0	3,0
Haití c/	114,0	208,0	249,0	252,6	197,9	312,0	358,8	57,7	15,0
República Dominicana c/	41,0	47,9	82,1	53,6	53,6	1,0	8,9	-98,1	782,4
México	150,7	246,4	405,0	426,1	462,2	477,7	750,4	3,4	57,1
<b>Valor d/</b>									
Istmo Centroamericanc	21 770	64 909	90 757	66 564	79 227	80 241	93 476	1,3	16,5
Centroamérica	21 748	63 215	88 716	63 662	77 513	75 908	91 490	-2,1	20,5
Costa Rica	17	16 219	16 350	11 124	13 852	13 361	22 082	-3,5	65,3
El Salvador	1 556	7 322	8 578	10 758	12 573	11 975	14 964	-4,8	25,0
Guatemala	4 491	10 239	6 632	7 604	8 611	11 472	10 956	33,2	-4,5
Honduras	684	7 621	21 911	14 538	27 876	14 146	23 147	-49,3	63,6
Nicaragua	15 000	21 814	35 246	19 638	14 602	24 954	20 341	70,9	-18,5
Panamá	22	1 694	2 041	2 903	1 714	4 333	1 985	152,8	-54,2
Cuba	54 000	107 247	141 163	100 772	99 020	126 129	127 987	27,4	1,5
Haití	44 000	71 000	88 300	78 300	61 370	76 748	105 279	25,1	37,2
República Dominicana	13 300	15 000	28 500	16 700	16 700	316	3 150	-98,1	896,8
México	48 599	79 683	125 052	101 463	104 833	89 907	135 354	-14,2	50,5

## INCREMENTO EN EL VOLUMEN

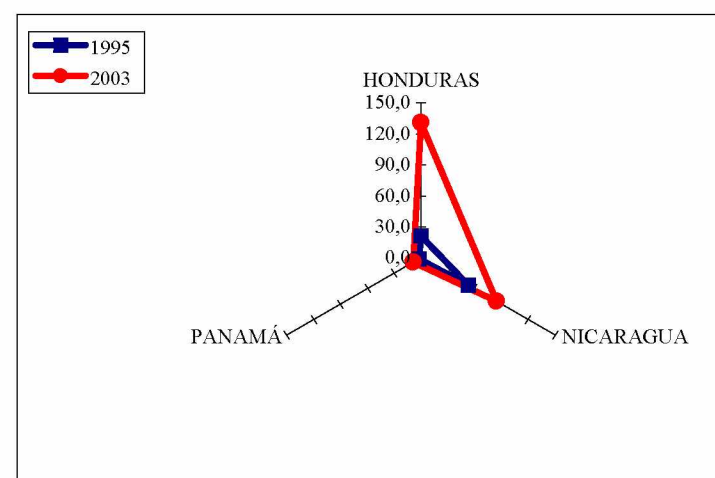
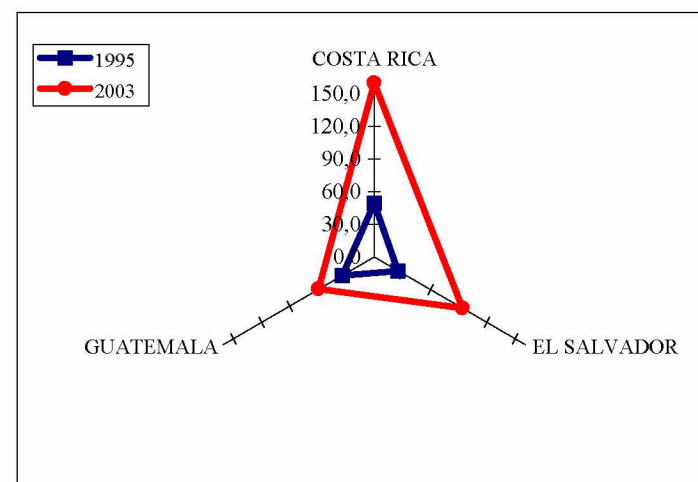

/Continúa

Cuadro 47 (Conclusión)

	1990	1995	1999	2000	2001	2002	2003 b/	Tasas de crecimiento	
								2002	2003
<b>Precio unitario e/</b>									
Istmo Centroamericano	349,7	350,9	314,5	194,0	216,7	153,6	174,5	-29,1	13,6
Centroamérica	349,5	346,0	314,2	192,8	216,4	154,3	173,7	-28,7	12,5
Costa Rica	739,0	327,9	303,0	249,4	257,8	133,5	138,5	-48,2	3,7
El Salvador	347,6	289,6	259,9	187,4	185,9	139,0	160,1	-25,2	15,2
Guatemala	319,2	301,1	261,9	175,5	190,8	141,8	186,8	-25,7	31,7
Honduras	138,9	361,8	269,0	124,2	191,9	141,4	176,8	-26,3	25,0
Nicaragua	387,3	412,4	397,9	289,4	314,6	200,1	241,4	-36,4	20,7
Panamá	745,9	741,0	325,9	225,7	231,9	142,6	224,6	-38,5	57,5
Cuba	229,8	319,2	314,5	256,7	219,2	228,9	225,5	4,4	-1,5
Haití	386,0	341,3	354,6	310,0	310,2	246,0	293,4	-20,7	19,3
República Dominicana	324,4	313,2	347,1	311,6	311,6	314,7	355,6	1,0	13,0
México	322,6	323,3	308,8	238,1	226,8	188,2	180,4	-17,0	-4,2

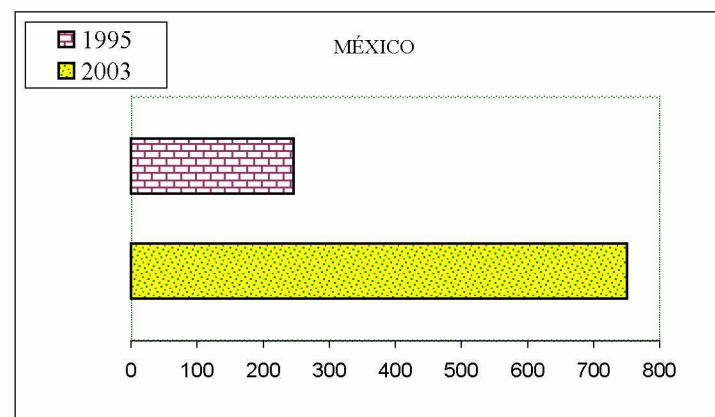
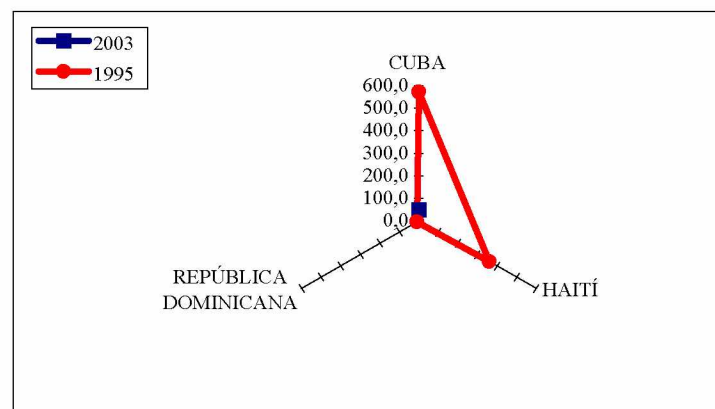

Fuente: CEPAL, sobre la base de cifras oficiales.

a/ Cifras preliminares

b/ Miles de toneladas

c/ Datos de la FAO.

d/ Miles de dólares.

e/ Dólares por tonelada promedio simple. Para el Istmo Centroamericano y Centroamérica, promedio ponderado.

Cuadro 48

## SUBREGIÓN NORTE DE AMÉRICA LATINA Y EL CARIBE: VOLUMEN, VALOR Y PRECIO UNITARIO DE LAS IMPORTACIONES DE FRIJOL

	1990	1995	1999	2000	2001	2002	2003 a/	Tasas de crecimiento	
								2002	2003
<b>Volumen b/</b>									
Istmo Centroamericano	24,5	11,7	57,3	41,9	40,2	58,8	52,4	46,2	-11,0
Centroamérica	23,2	10,4	55,1	40,1	39,4	57,2	50,8	45,3	-11,1
Costa Rica	8,8	5,6	24,4	27,1	17,2	28,0	26,9	62,7	-4,0
El Salvador	3,9	0,5	18,1	10,1	18,4	27,2	21,9	48,2	-19,3
Guatemala	2,1	0,5	0,0	0,0	0,0	0,0	0,0	900,0	150,0
Honduras	0,0	0,1	0,1	0,1	0,4	0,2	0,0	-39,3	-85,2
Nicaragua	8,4	3,7	12,4	2,8	3,4	1,7	1,9	-49,8	11,2
Panamá	1,3	1,3	2,3	1,8	0,9	1,6	1,5	86,4	-5,0
Cuba c/	121,0	138,9	66,7	70,3	82,8	70,1	132,3	-15,4	88,8
Haití c/	8,0	49,0	26,5	19,6	21,3	15,6	22,6	-26,8	45,0
República Dominicana c/	14,0	9,5	13,0	14,3	18,0	13,5	26,2	-25,1	94,1
México	330,2	26,0	127,7	87,4	125,6	103,0	80,9	-18,0	-21,4
<b>Valor d/</b>									
Istmo Centroamericano	18 666	6 765	41 464	22 835	25 035	31 448	26 260	25,6	-16,5
Centroamérica	17 507	5 754	39 529	21 402	24 358	30 060	25 083	23,4	-16,6
Costa Rica	6 042	3 770	15 153	14 919	13 124	16 003	14 649	21,9	-8,5
El Salvador	2 340	264,7	15 350	4 925	8 687	12 664	9 313	45,8	-26,5
Guatemala	1 607	356	1	1	1	16	68	1115,4	327,8
Honduras	18	48	59	97	758	126	11	-83,3	-91,7
Nicaragua	7 500	1 315	8 967	1 460	1 788	1 250	1 044	-30,1	-16,5
Panamá	1 159	1 011	1 935	1 433	677	1 388	1 177	105,1	-15,2
Cuba	50 638	49 798	33 651	32 183	33 676	30 757	48 414	-8,7	57,4
Haití	5 200	25 000	13 300	9 000	10 000	11 322	16 750	13,2	47,9
República Dominicana	8 400	4 600	5 900	7 200	9 100	8 878	11 205	-2,4	26,2
México	253 100	14 908	71 337	41 411	57 409	65 360	43 514	13,8	-33,4

INCREMENTO EN EL VOLUMEN

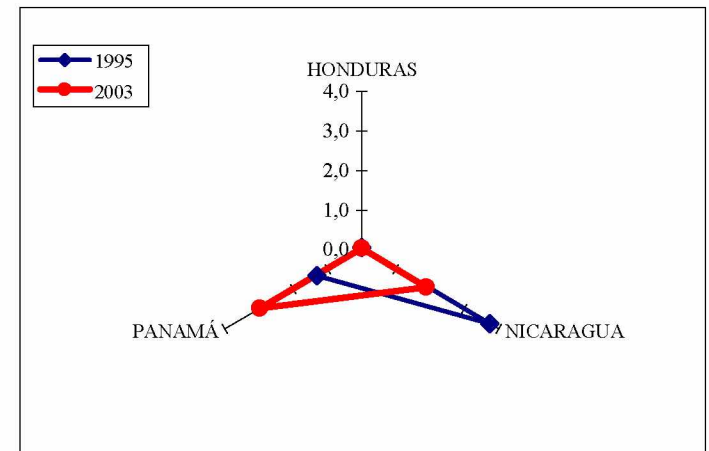
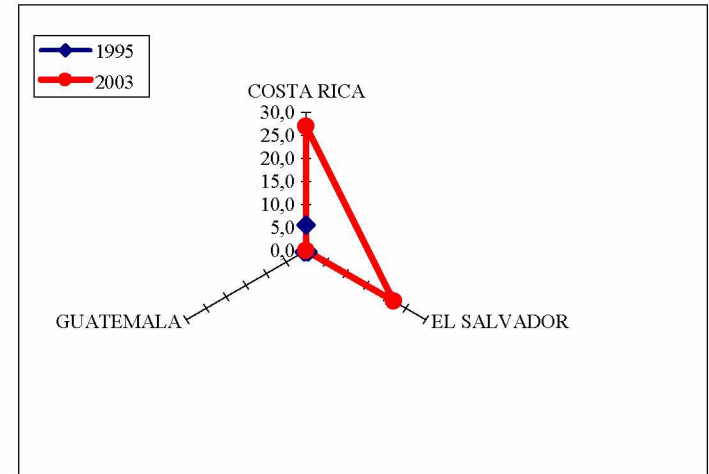

/Continúa

Cuadro 48 (Conclusión)

	1990	1995	1999	2000	2001	2002	2003 a/	Tasas de crecimiento	
								2002	2003
<b>Precio unitario e/</b>									
Istmo Centroamericano	761,5	579,4	723,3	545,4	622,2	534,8	501,6	-14,1	-6,2
Centroamérica	754,2	554,9	718,0	533,8	618,7	525,6	493,5	-15,1	-6,1
Costa Rica	683,7	674,1	620,8	549,9	761,4	570,6	544,3	-25,1	-4,6
El Salvador	603,4	537,8	848,9	487,3	473,3	465,7	424,5	-1,6	-8,9
Guatemala	776,4	723,7	760,9	559,0	706,5	858,7	1469,6	21,5	71,1
Honduras	1087,7	864,7	415,4	1065,9	1943,1	533,8	300,5	-72,5	-43,7
Nicaragua	891,8	351,9	722,0	528,3	527,6	735,0	551,8	39,3	-24,9
Panamá	891,8	772,9	850,3	809,0	783,0	861,8	769,3	10,1	-10,7
Cuba	418,4	358,6	504,2	457,8	406,7	438,9	365,8	7,9	-16,6
Haití	650,0	510,2	501,9	459,2	469,5	726,0	740,5	54,6	2,0
República Dominicana	600,0	484,2	453,8	503,5	505,6	658,3	428,1	30,2	-35,0
México	766,5	574,1	558,8	473,7	457,2	634,8	537,9	38,8	-15,3

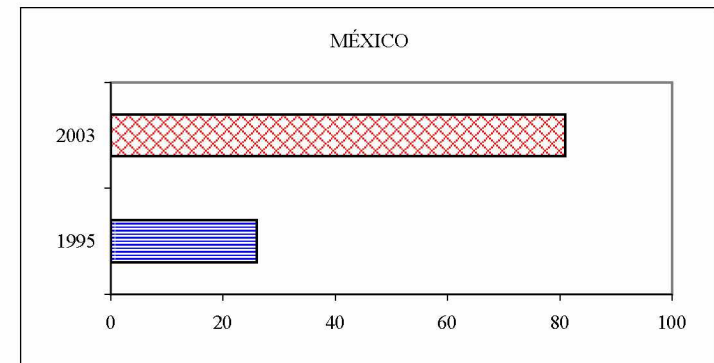
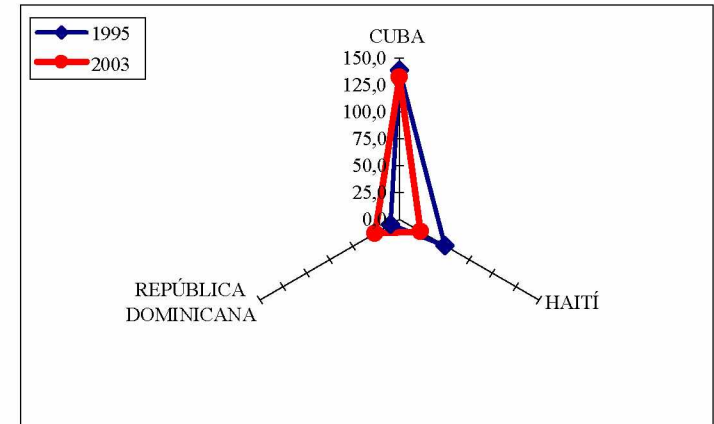

Fuente: CEPAL, sobre la base de cifras oficiales.

a/ Cifras preliminares.

b/ Miles de toneladas.

c/ Incluye frijoles secos. Información de la FAO.

d/ Miles de dólares.

e/ Dólares por tonelada promedio simple. Para el Istmo Centroamericano y Centroamérica, promedio ponderado.

Cuadro 49

SUBREGIÓN NORTE DE AMÉRICA LATINA Y EL CARIBE: VOLUMEN, VALOR Y PRECIO UNITARIO DE LAS IMPORTACIONES DE MAÍZ a/

	1990	1995	1999	2000	2001	2002	2003 b/	Tasas de crecimiento	
								2002	2003
<b>Volumen c/</b>									
Istmo Centroamericanc	474,0	922,8	1 529,1	1 850,0	1 997,9	2 063,0	2 081,7	3,3	0,9
Centroamérica	432,4	757,9	1 293,0	1 585,6	1 739,0	1 776,3	1 788,3	2,1	0,7
Costa Rica	200,5	345,0	414,5	455,6	508,5	520,6	544,3	2,4	4,6
El Salvador	31,4	186,9	351,3	399,9	456,2	394,5	400,0	-13,5	1,4
Guatemala	119,1	176,3	331,0	517,3	522,5	605,4	538,7	15,9	-11,0
Honduras	24,3	17,4	113,7	175,6	233,3	226,9	224,9	-2,8	-0,9
Nicaragua	57,1	32,4	82,5	37,2	18,5	28,9	80,4	56,6	178,0
Panamá	41,6	164,9	236,1	264,4	258,9	286,7	293,4	10,8	2,3
Cuba d/	541,5	244,2	58,6	80,8	151,7	236,3	329,7	55,8	39,5
Haití d/	1,1	40,0	0,6	2,0	1,3	2,5	0,6	96,2	-77,3
República Dominicana d/	415,0	675,0	910,0	968,4	1 028,7	1 039,6	918,1	1,1	-11,7
México	4 102,8	2 686,8	5 545,9	5 347,0	6 174,1	6 841,5	6 647,8	10,8	-2,8
<b>Valor e/</b>									
Istmo Centroamericanc	68 449	144 144	196 814	217 130	233 815	257 370	276 693	10,1	7,5
Centroamérica	62 560	118 679	165 929	186 050	203 768	221 235	237 187	8,6	7,2
Costa Rica	26 421	52 181	49 296	50 816	55 643	60 204	69 159	8,2	14,9
El Salvador	4 620	28 941	52 408	48 106	55 624	50 363	54 299	-9,5	7,8
Guatemala	18 373	24 829	38 025	57 524	58 601	73 335	68 900	25,1	-6,0
Honduras	4 547	9 572	15 615	22 964	29 926	32 731	32 519	9,4	-0,6
Nicaragua	8 600	3 156	10 586	6 640	3 974	4 602	12 310	15,8	167,5
Panamá	5 888	25 465	30 886	31 080	30 046	36 135	39 507	20,3	9,3
Cuba d/	66 117	42 991	8 226	11 262	19 481	31 295	39 901	60,6	27,5
Haití d/	230	6 900	60	500	300	370	90	23,3	-75,7
República Dominicana d/	50 400	53 500	62 000	62 100	63 800	116 883	113 449	83,2	-2,9
México	435 300	373 041	600 349	549 600	645 025	840 332	1 062 338	30,3	26,4

INCREMENTO EN EL VOLUMEN

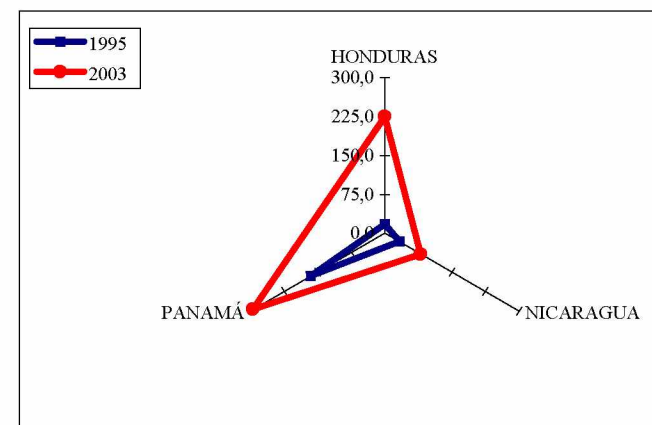
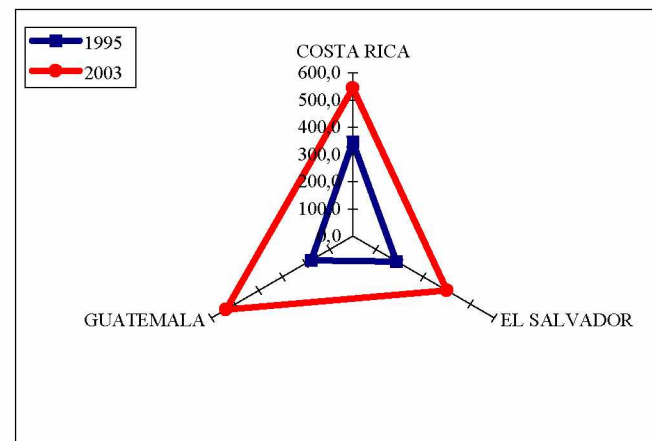

/Continúa



Cuadro 49 (Conclusión)

	1990	1995	1999	2000	2001	2002	2003 b/	Tasas de crecimiento	
								2002	2003
<b>Precio unitario f/</b>									
Istmo Centroamericano	144,4	156,2	128,7	117,4	117,0	124,8	132,9	6,6	6,5
Centroamérica	144,7	156,6	128,3	117,3	117,2	124,5	132,6	6,3	6,5
Costa Rica	131,8	151,2	118,9	111,5	109,4	115,6	127,1	5,7	9,9
El Salvador	147,0	154,9	149,2	120,3	121,9	127,7	135,8	4,7	6,3
Guatemala	154,2	140,9	114,9	111,2	112,2	121,1	127,9	8,0	5,6
Honduras	187,4	550,6	137,3	130,8	128,2	144,3	144,6	12,5	0,2
Nicaragua	150,6	97,5	128,3	178,2	215,2	159,1	153,1	-26,1	-3,8
Panamá	141,7	154,5	130,8	117,6	116,1	126,0	134,7	8,6	6,8
Cuba	122,1	176,0	140,4	139,3	128,4	132,4	121,0	3,1	-8,6
Haití	209,1	172,5	109,1	246,3	240,0	150,9	161,9	-37,1	7,3
República Dominicana	121,4	79,3	68,1	64,1	62,0	112,4	123,6	81,3	9,9
México	106,1	138,8	108,3	102,8	104,5	122,8	159,8	17,6	30,1

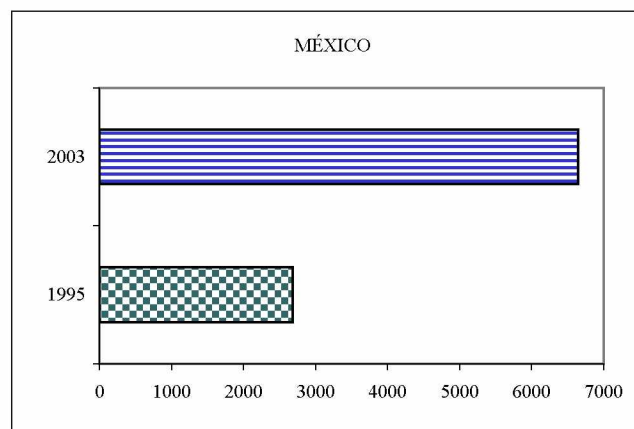
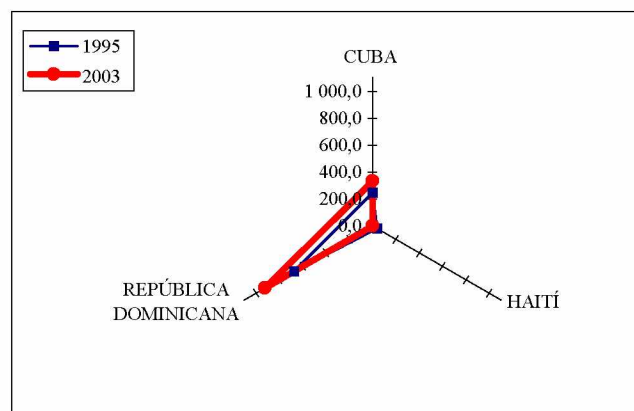

Fuente: CEPAL, sobre la base de cifras oficiales.

a/ Incluye maíz blanco y amarillo en algunos países.

b/ Cifras preliminares.

c/ Miles de toneladas.

d/ Información de la FAO.

e/ Miles de dólares.

f/ Dólares por tonelada promedio simple. Para el Istmo Centroamericano y Centroamérica, promedio ponderado.

Cuadro 50

## SUBREGIÓN NORTE DE AMÉRICA LATINA Y EL CARIBE: VOLUMEN, VALOR Y PRECIO UNITARIO DE LAS IMPORTACIONES DE SORGO

	1990	1995	1999	2000	2001	2002	2003 a/	Tasas de crecimiento	
								2002	2003
<b>Volumen b/</b>									
Istmo Centroamericano	0,6	10,6	0,9	1,2	1,3	1,0	0,8	-18,5	-21,2
Centroamérica	0,5	10,4	0,9	1,2	1,3	1,0	0,8	-19,6	-21,4
Costa Rica	0,1	0,0	0,0	0,0	0,0	0,0	0,0	35,9	176,1
El Salvador	0,0	8,8	0,1	0,8	0,5	0,2	0,2	-70,5	46,9
Guatemala	0,2	0,1	0,1	0,2	0,1	0,2	0,1	104,5	-35,6
Honduras	0,1	0,7	0,2	0,2	0,2	0,3	0,1	27,8	-55,3
Nicaragua	-	0,8	0,4	0,0	0,4	0,3	0,3	-11,3	-16,9
Panamá	0,1	0,2	0,0	0,0	0,0	0,0	0,0	25,8	-14,3
Cuba c/	115,0	-	-	-	-	-	-	-	-
República Dominicana c	0,1	0,2	0,1	0,1	0,1	0,0	0,1	-91,4	391,7
México	2 860,8	809,3	4 566,3	5 142,0	5 032,1	4 716,8	3 381,4	-6,3	-28,3
<b>Valor d/</b>									
Istmo Centroamericano	450	2 712	1 185	762	1 304	1 194	1 042	-8,4	-12,7
Centroamérica	283	2 503	1 185	723	1 258	1 148	991	-8,7	-13,7
Costa Rica	69	26	36	10	6	13	30	102,2	138,2
El Salvador	45	1 541	37	138	113	23	67	-79,6	191,3
Guatemala	123	99	156	276	124	270	188	117,7	-30,4
Honduras	45	322	389	237	423	295	263	-30,3	-10,8
Nicaragua	-	514	567	62	592	548	443	-7,5	-19,2
Panamá	167	209	0	39	46	46	51	0,3	11,6
Cuba	15 000	-	-	-	-	-	-	-	-
República Dominicana	60	100	90	90	90	24	84	-73,3	250,0
México	331 300	254 399	426 918	469 408	514 598	506 812	399 849	-1,5	-21,1

INCREMENTO EN EL VOLUMEN

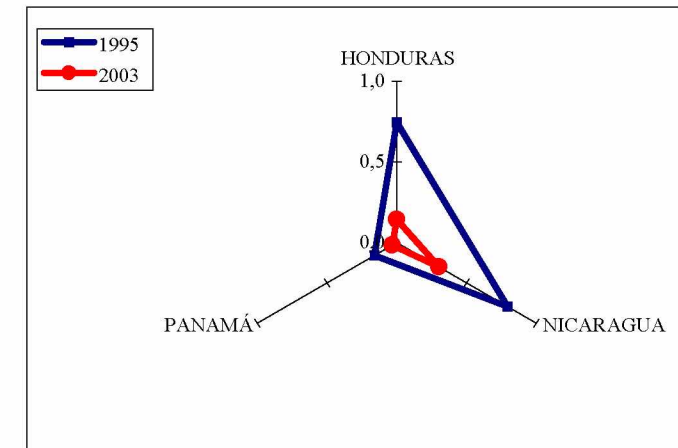
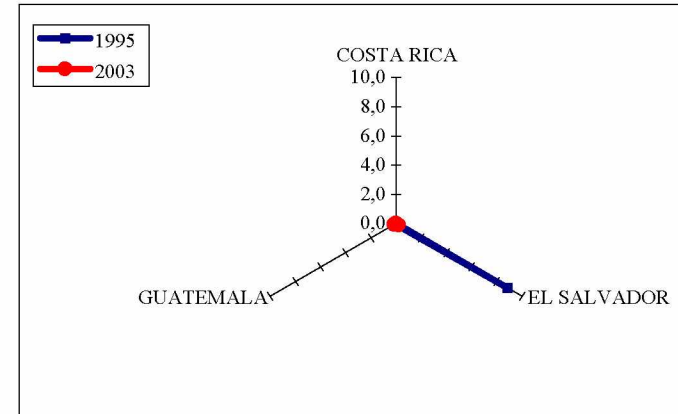

/Continúa

Cuadro 50 (Conclusión)

	1990	1995	1999	2000	2001	2002	2003 b/	Tasas de crecimiento	
								2002	2003
<b>Precio unitario e/</b>									
Istmo Centroamericano	767	256	1 328	580	977	1 094	1 198	12,0	9,5
Centroamérica	372	206	852	391	658	830	877	26,1	5,6
Costa Rica	637	1 551	2 177	1 347	1 329	1 978	1 706	48,8	-13,7
El Salvador	1 406	175	266	184	208	144	285	-31,1	98,3
Guatemala	723	1 270	1 306	1 199	1 225	1 304	1 408	6,5	7,9
Honduras	319	433	1 714	1 306	1 706	931	1 855	-45,4	99,3
Nicaragua	-	647	1 454	1 371	1 631	1 700	1 654	4,2	-2,7
Panamá	1 251	1 323	-	1 331	1 560	1 244	1 620	-20,3	30,2
Cuba	130	-	-	-	-	-	-	-	-
República Dominicana	600	500	643	643	643	2 000	1 424	211,1	-28,8
México	116	314	93	91	102	107	118	5,1	10,1

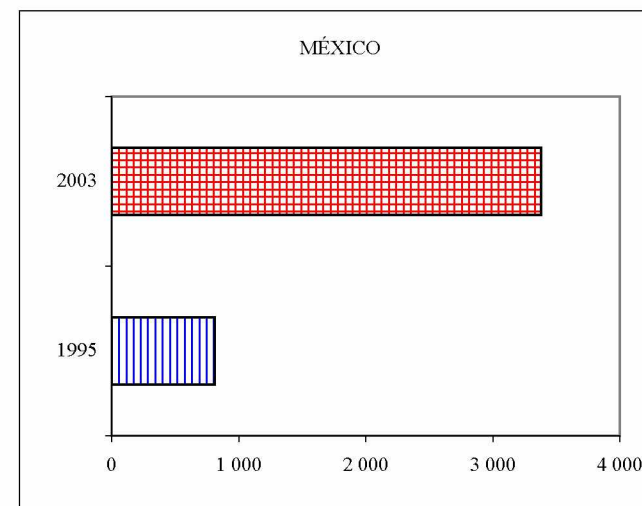

Fuente: CEPAL, sobre la base de cifras oficiales.

a/ Cifras preliminares.

b/ Miles de toneladas.

c/ Datos de la FAO.

d/ Miles de dólares.

e/ Dólares por tonelada promedio simple. Para el Istmo Centroamericano y Centroamérica, promedio ponderado.

Cuadro 51

## SUBREGIÓN NORTE DE AMÉRICA LATINA Y EL CARIBE: VOLUMEN, VALOR Y PRECIO UNITARIO DE LAS IMPORTACIONES DE TRIGO a/

	1990	1995	1999	2000	2001	2002	2003 a/	2002	2003
<b>Volumen c/</b>									
Istmo Centroamericano	644,9	860,9	1 236,9	1 235,3	1 275,8	1 277,3	1 289,9	0,1	1,0
Centroamérica	562,5	755,8	1 137,6	1 129,7	1 181,7	1 188,1	1 170,8	0,5	-1,5
Costa Rica	124,4	163,4	211,3	239,8	209,1	203,5	214,7	-2,7	5,5
El Salvador	106,2	166,6	214,1	237,2	235,9	239,7	254,6	1,6	6,2
Guatemala	165,3	236,1	346,5	405,0	413,2	475,3	432,9	15,0	-8,9
Honduras d/	93,0	99,6	226,8	162,4	208,1	146,1	147,6	-29,8	1,1
Nicaragua d/	73,5	90,1	138,9	85,4	115,4	123,6	121,0	7,2	-2,1
Panamá	82,5	105,2	99,3	105,5	94,1	89,2	119,1	-5,2	33,6
Cuba d/	1 302,8	842,0	1 045,6	1 107,9	1 058,5	895,9	949,2	-15,4	6,0
Haití d/	194,5	212,7	273,7	274,1	271,6	421,2	286,2	55,1	-32,1
República Dominicana d/	207,1	260,7	340,2	330,5	374,2	321,3	281,6	-14,2	-12,3
México	338,7	1 222,7	2 658,7	2 794,4	3 385,8	1 713,7	3 563,1	-49,4	107,9
<b>Valor e/</b>									
Istmo Centroamericano	119 138	184 951	207 767	207 972	216 207	223 636	245 997	3,4	10,0
Centroamérica	103 389	162 876	191 266	190 757	200 585	208 908	224 007	4,1	7,2
Costa Rica	22 290	34 430	36 262	40 549	36 650	36 688	42 326	0,1	15,4
El Salvador	20 704	31 449	32 762	36 086	35 960	40 968	48 763	13,9	19,0
Guatemala	29 185	48 439	55 607	65 232	70 840	83 037	82 824	17,2	-0,3
Honduras	16 910	30 659	41 369	34 341	34 714	26 915	27 186	-22,5	1,0
Nicaragua	14 300	17 899	25 265	14 549	22 421	21 300	22 908	-5,0	7,5
Panamá	15 749	22 075	16 501	17 214	15 623	14 727	21 990	-5,7	49,3
Cuba d/	15 300	163 017	151 392	156 476	170 189	139 643	157 518	-17,9	12,8
Haití d/	40 500	47 900	30 500	29 200	35 850	68 888	49 830	92,2	-27,7
República Dominicana d/	33 750	50 400	39 300	37 700	44 200	56 989	54 655	28,9	-4,1
México	46 300	217 121	336 765	333 697	422 630	236 842	565 834	-44,0	138,9

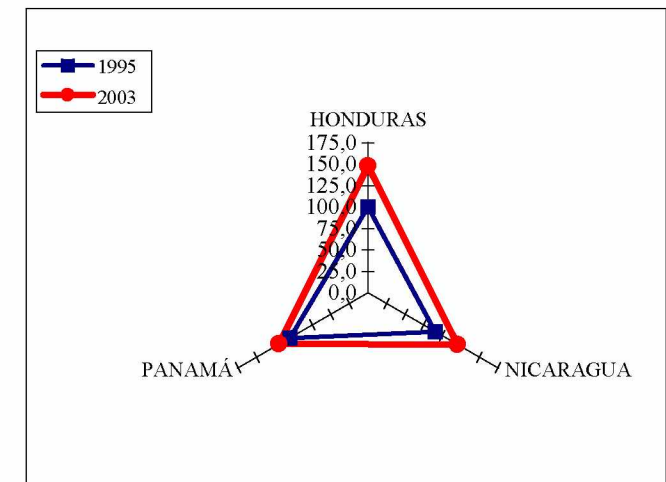
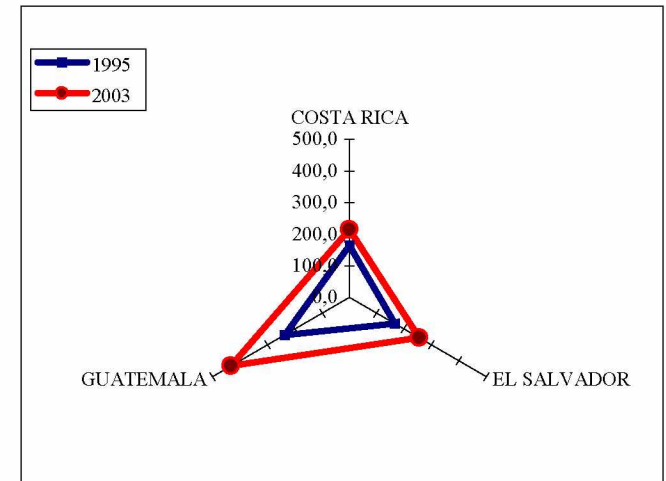

/Continúa

Cuadro 51 (Conclusión)

	1990	1995	1999	2000	2001	2002	2003 a/	Tasas de crecimiento	
								2002	2003
<b>Precio unitario f/</b>									
Istmo Centroamericano	184,7	214,8	168,0	168,4	169,5	175,1	190,7	3,3	8,9
Centroamérica	183,8	215,5	168,1	168,8	169,7	175,8	191,3	3,6	8,8
Costa Rica	179,1	210,7	171,6	169,1	175,3	180,3	197,2	2,9	9,3
El Salvador	195,0	188,8	153,0	152,1	152,5	170,9	191,5	12,1	12,1
Guatemala	176,6	205,2	160,5	161,1	171,4	174,7	191,3	1,9	9,5
Honduras	181,8	308,0	182,4	211,5	166,8	184,3	184,1	10,5	-0,1
Nicaragua	194,5	198,6	181,9	170,4	194,4	172,3	189,3	-11,4	9,9
Panamá	191,0	209,9	166,2	163,1	166,0	165,2	184,6	-0,5	11,8
Cuba	11,7	193,6	144,8	141,2	160,8	155,9	166,0	-3,1	6,5
Haití	208,3	225,2	111,4	106,5	132,0	163,5	174,1	23,9	6,5
República Dominicana	163,0	193,3	115,5	114,1	118,1	177,4	194,1	50,2	9,4
México	136,7	177,6	126,7	119,4	124,8	138,2	158,8	10,7	14,9

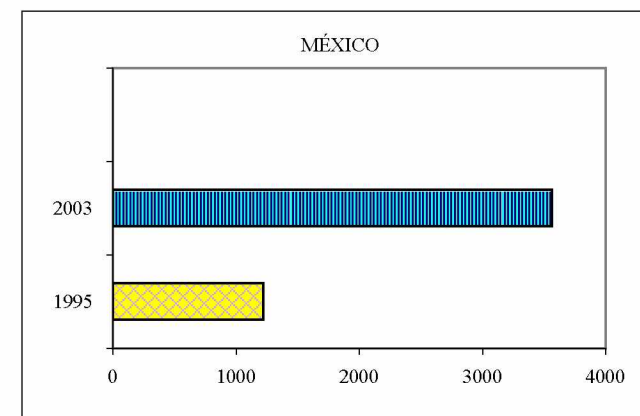
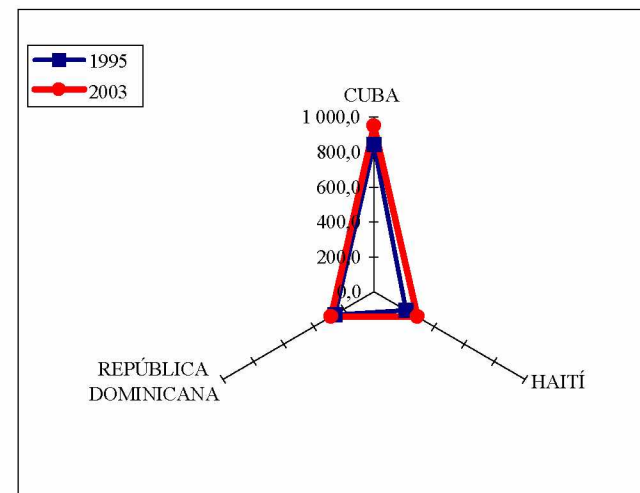

Fuente: CEPAL, sobre la base de cifras oficiales.

a/ Para el Istmo Centroamericano, se refiere a importaciones dentro y fuera de la región.

b/ Cifras preliminares.

c/ Miles de toneladas.

d/ Información de la FAO. Incluye trigo y harina en su equivalente a trigo.

e/ Miles de dólares.

f/ Dólares por tonelada promedio simple. Para el Istmo Centroamericano y Centroamérica, promedio ponderado.

**IV. CONSUMO APARENTE DE GRANOS BÁSICOS  
Y CARNE BOVINA**

Cuadro 52

SUBREGIÓN NORTE DE AMÉRICA LATINA Y EL CARIBE: CONSUMO APARENTE, PRODUCCIÓN NETA, CONSUMO POR HABITANTE  
Y GRADO DE DEPENDENCIA DEL ARROZ LIMPIO

	1990	1995	1999	2000	2001	2002	2003 a/	GRADO DE DEPENDENCIA EN PORCENTAJES
	Miles de toneladas							
<b>Producción neta b/</b>								
Istmo Centroamericano	439,7	459,6	559,7	534,5	505,0	482,3	484,0	
Centroamérica	305,9	315,0	409,5	389,6	341,2	332,1	338,5	
Costa Rica c/	136,0	114,5	183,6	185,0	134,4	119,0	112,5	
El Salvador	38,1	29,1	32,7	26,9	21,5	16,6	13,0	
Guatemala	28,4	19,3	31,0	28,1	15,3	28,1	22,4	
Honduras	36,7	38,0	7,8	5,9	5,6	6,8	9,4	
Nicaragua	66,7	114,0	154,5	143,6	164,3	161,6	181,2	
Panamá	133,8	144,6	150,1	144,9	163,8	150,2	145,5	
Cuba	292,5	137,6	227,6	188,9	201,0	189,6	168,0	
Haití	76,5	52,3	58,9	76,6	60,7	61,3	61,8	
República Dominicana	264,0	298,3	360,6	377,8	465,3	465,1	387,4	
México	247,3	230,1	204,7	220,4	142,1	142,5	171,3	
<b>Importaciones</b>								
Istmo Centroamericano	62,3	185,0	288,6	343,1	365,6	522,3	535,6	
Centroamérica	62,2	182,7	282,3	330,2	358,2	491,9	526,8	
Costa Rica d/	0,0	49,5	54,0	44,6	53,7	100,1	159,5	
El Salvador	4,5	25,3	33,0	57,4	67,6	86,1	93,5	
Guatemala	14,1	34,0	25,3	43,3	45,1	80,9	58,7	
Honduras	4,9	21,1	81,5	117,0	145,3	100,1	130,9	
Nicaragua	38,7	52,9	88,6	67,9	46,4	124,7	84,3	
Panamá	0,0	2,3	6,3	12,9	7,4	30,4	8,8	
Cuba	235,0	335,9	448,8	392,5	451,8	551,1	567,6	
Haití	114,0	208,0	249,0	252,6	197,9	312,0	358,8	
República Dominicana	41,0	47,9	82,1	53,6	53,6	1,0	8,9	
México e/	150,7	246,4	405,0	426,1	462,2	477,7	750,4	

/Continúa

Cuadro 52 (Continuación)

	1990	1995	1999	2000	2001	2002	2003 a/
<b>Exportaciones</b>							
Istmo Centroamericano	0,7	10,2	12,5	7,5	17,7	13,3	8,8
Centroamérica	0,7	10,2	12,4	7,1	17,7	13,3	8,8
Costa Rica	0,1	4,7	10,9	5,2	12,1	4,5	3,6
El Salvador	0,6	1,3	0,4	0,1	0,4	2,2	1,3
Guatemala	-	2,6	1,0	1,2	1,8	1,1	1,0
Honduras	-	0,1	0,1	0,4	3,4	2,3	1,5
Nicaragua	-	1,6	0,0	0,2	0,0	3,3	1,4
Panamá	0,1	-	0,1	0,5	0,0	-	-
Cuba	-	-	-	-	-	-	-
Haití	-	-	0,0	0,0	-	-	-
República Dominicana	-	-	-	-	-	-	5,3
México e/	-	1,0	4,2	0,4	1,2	0,2	0,1
<b>Consumo aparente f/</b>							
Istmo Centroamericano	501,3	634,4	835,8	870,1	852,9	991,2	1 010,8
Centroamérica	367,5	487,5	679,4	712,7	681,7	810,7	856,5
Costa Rica	136,0	159,3	226,7	224,4	176,1	214,5	268,4
El Salvador	42,0	53,1	65,3	84,3	88,7	100,6	105,1
Guatemala	42,5	50,7	55,3	70,2	58,7	107,9	80,1
Honduras	41,6	59,0	89,1	122,6	147,5	104,6	138,9
Nicaragua	105,5	165,3	243,1	211,3	210,7	283,1	264,0
Panamá	133,8	146,9	156,3	157,3	171,2	180,6	154,4
Cuba	527,5	473,5	676,4	581,4	652,8	740,6	735,6
Haití	190,5	260,3	307,9	329,2	258,5	373,3	420,7
República Dominicana	305,0	346,2	442,7	431,4	518,9	466,1	391,0
México	398,0	475,6	605,5	646,1	603,1	619,9	921,6

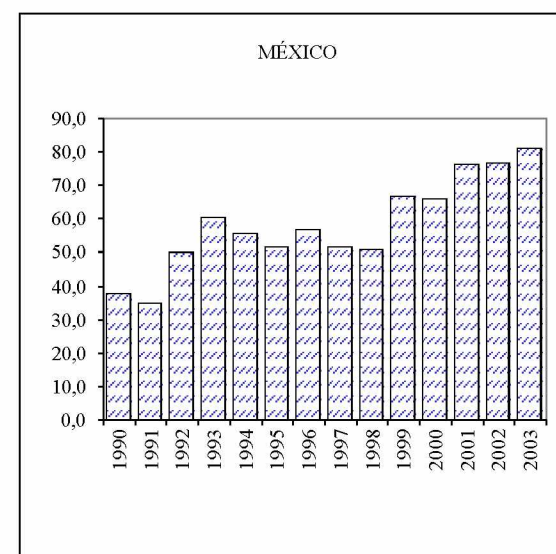
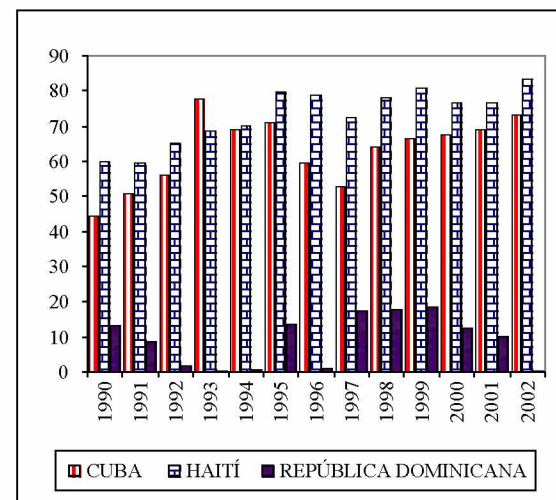

/Continúa



Cuadro 52 (Continuación)

	1990	1995	1999	2000	2001	2002	2003 a/	CONSUMO POR HABITANTE EN KILOGRAMOS
Porcentajes								
<b>Grado de dependencia g/</b>								
Istmo Centroamericano	12,4	29,2	34,5	39,4	42,9	52,7	53,0	
Centroamérica	16,9	37,5	41,6	46,3	52,5	60,7	61,5	
Costa Rica	0,0	31,1	23,8	19,9	30,5	46,7	59,4	
El Salvador	10,7	47,6	50,6	68,1	76,2	85,7	88,9	
Guatemala	33,1	67,0	45,8	61,7	76,9	74,9	73,3	
Honduras	11,8	35,7	91,4	95,5	98,5	95,7	94,3	
Nicaragua	36,7	32,0	36,4	32,1	22,0	44,1	31,9	
Panamá	0,0	1,6	4,0	8,2	4,3	16,8	5,7	
Cuba	44,6	70,9	66,3	67,5	69,2	74,4	77,2	
Haití	59,8	79,9	80,9	76,7	76,5	83,6	85,3	
República Dominicana	13,4	13,8	18,5	12,4	10,3	0,2	2,3	
México	37,9	51,8	66,9	66,0	76,6	77,1	81,4	
Kilogramos por habitante								
<b>Producción neta por habitante</b>								
Istmo Centroamericano	15,7	14,4	15,9	14,8	13,7	12,8	12,5	
Centroamérica	11,9	10,8	12,7	11,8	10,1	9,6	9,5	
Costa Rica	44,2	32,9	47,8	47,1	33,5	29,1	27,0	
El Salvador	7,5	5,1	5,3	4,3	3,4	2,5	2,0	
Guatemala	3,2	1,9	2,8	2,5	1,3	2,3	1,8	
Honduras	7,5	6,7	1,2	0,9	0,8	1,0	1,4	
Nicaragua	17,5	25,8	31,3	28,3	31,5	30,2	33,0	
Panamá	55,5	54,2	51,9	49,2	54,5	49,1	46,7	
Cuba	27,5	12,6	20,4	16,9	17,9	16,8	14,9	
Haití	11,0	6,9	7,2	9,2	7,1	7,1	7,0	
República Dominicana	37,4	38,7	43,7	45,0	54,5	53,6	43,9	
México	3,0	2,5	2,1	2,2	1,4	1,4	1,7	

/Continúa

Cuadro 52 (Conclusión)

	1990	1995	1999	2000	2001	2002	2003 a/
<b>Consumo por habitante</b>							
Istmo Centroamericano	17,9	19,9	23,7	24,1	23,1	26,2	26,1
Centroamérica	14,3	16,7	21,0	21,5	20,1	23,3	24,1
Costa Rica	44,2	45,8	59,1	57,2	43,9	52,5	64,4
El Salvador	8,2	9,4	10,6	13,4	13,9	15,5	15,9
Guatemala	4,9	5,1	5,0	6,2	5,0	9,0	6,5
Honduras	8,5	10,4	14,1	18,9	22,2	15,3	19,9
Nicaragua	27,6	37,4	49,2	41,7	40,5	52,9	48,1
Panamá	55,5	55,0	54,1	53,4	57,0	59,0	49,5
Cuba	49,6	43,2	60,6	51,9	58,1	65,7	65,1
Haití	27,4	34,1	37,5	39,4	30,4	43,1	47,7
República Dominicana	43,2	44,9	53,6	51,4	60,8	53,7	44,3
México	4,8	5,2	6,2	6,5	6,0	6,1	8,9

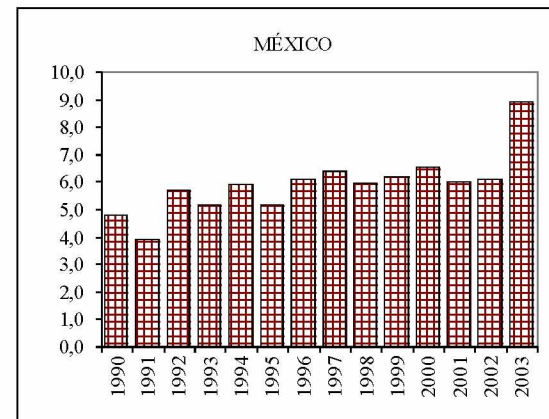
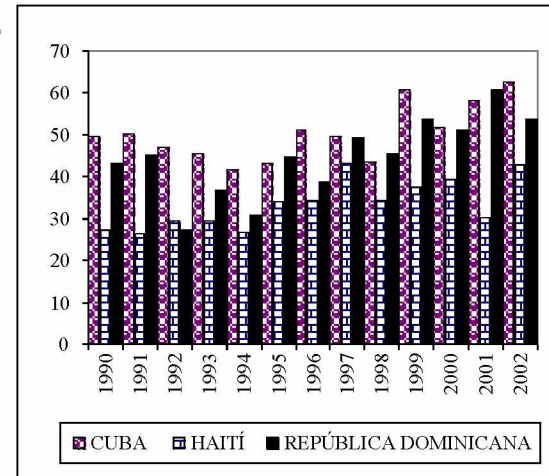

Fuente: CEPAL, sobre la base de cifras oficiales.

a/ Cifras preliminares.

b/ Producción menos pérdidas poscosecha. Éstas se estimaron en 5% de la producción.

c/ Se convirtió en arroz seco y limpio, aplicando el factor de conversión de 91% al arroz húmedo y sucio. Para convertirlo a arroz pilado se aplicó el factor de 65.33%.

d/ Para convertir las importaciones de arroz en pilado se aplicó el factor de conversión de 68%.

e/ A partir de 1990 incluye arroz con cáscara y descascarillado, semiblanqueado y partidos, convertidos a arroz limpio.

f/ Producción neta más importaciones menos exportaciones.

g/ Importaciones con relación al consumo aparente.

Cuadro 53

SUBREGIÓN NORTE DE AMÉRICA LATINA Y EL CARIBE: CONSUMO APARENTE, PRODUCCIÓN NETA, CONSUMO POR HABITANTE  
Y GRADO DE DEPENDENCIA DEL FRIJOL

	1990	1995	1999	2000	2001	2002	2003 a/	GRADO DE DEPENDENCIA EN PORCENTAJES
	Miles de toneladas							
<b>Producción neta b/</b>								
Istmo Centroamericano	310,3	282,4	329,1	364,0	367,6	399,0	443,2	
Centroamérica	305,7	276,8	326,0	360,4	364,1	395,7	439,9	
Costa Rica	30,8	30,9	15,7	14,6	13,9	11,4	13,6	
El Salvador	47,4	46,0	59,8	62,4	67,5	74,4	76,0	
Guatemala	107,6	72,6	79,9	83,1	85,6	86,4	87,8	
Honduras	66,3	49,4	40,1	62,7	38,1	54,7	77,4	
Nicaragua	53,5	77,8	130,5	137,7	159,1	168,8	185,2	
Panamá	4,6	5,6	3,0	3,6	3,5	3,3	3,3	
Cuba	12,6	10,3	34,3	52,5	48,5	52,5	58,7	
Haití	84,7	64,0	32,0	29,8	29,6	29,7	30,6	
República Dominicana	41,8	33,6	23,3	19,9	27,2	26,4	26,1	
México	1 158,6	1 143,8	953,2	799,1	956,4	1 394,2	1 273,4	
<b>Importaciones c/</b>								
Istmo Centroamericano	24,5	11,7	57,3	41,9	40,2	58,8	52,4	
Centroamérica	23,2	10,4	55,1	40,1	39,4	57,2	50,8	
Costa Rica	8,8	5,6	24,4	27,1	17,2	28,0	26,9	
El Salvador	3,9	0,5	18,1	10,1	18,4	27,2	21,9	
Guatemala	2,1	0,5	0,0	0,0	0,0	0,0	0,0	
Honduras	0,0	0,1	0,1	0,1	0,4	0,2	0,0	
Nicaragua	8,4	3,7	12,4	2,8	3,4	1,7	1,9	
Panamá	1,3	1,3	2,3	1,8	0,9	1,6	1,5	
Cuba	121,0	138,9	66,7	70,3	82,8	70,1	132,3	
Haití	8,0	49,0	26,5	19,6	21,3	15,6	22,6	
República Dominicana	14,0	9,5	13,0	14,3	18,0	13,5	26,2	
México	330,2	26,0	127,7	87,4	125,6	103,0	80,9	

/Continúa

	1990	1995	1999	2000
<b>Exportaciones c/</b>				
Istmo Centroamericano	6,1	31,0	15,4	10,0
Centroamérica	5,5	29,5	15,4	10,0
Costa Rica	2,8	3,1	0,3	0,6
El Salvador	0,9	3,0	3,4	3,4
Guatemala	0,0	0,4	0,0	0,3
Honduras	-	0,5	0,4	0,1
Nicaragua	1,8	22,7	11,4	5,6
Panamá	0,6	1,4	-	-
Cuba	-	-	-	-
Haití	-	-	-	-
República Dominicana	-	-	-	-
México	0,1	56,1	5,2	5,8
<b>Consumo aparente d/</b>				
Istmo Centroamericano	328,7	263,1	371,0	395,9
Centroamérica	323,4	257,6	365,7	390,5
Costa Rica	36,9	33,4	39,9	41,1
El Salvador	50,4	43,5	74,6	69,1
Guatemala	109,7	72,7	79,9	82,8
Honduras	66,3	49,0	39,9	62,7
Nicaragua	60,1	58,9	131,5	134,8
Panamá	5,3	5,5	5,3	5,4
Cuba	133,6	149,2	101,1	122,8
Haití	92,7	113,0	58,5	49,4
República Dominicana	55,8	43,1	36,3	34,2
México	1 488,7	1 113,7	1 075,7	880,7

Cuadro 53 (Continuación)

2001	2002	2003 a/
26,0	54,2	50,3
26,0	54,2	50,3
0,3	0,3	0,3
2,0	2,7	2,9
0,3	0,0	0,0
0,1	8,1	3,5
23,2	43,1	43,7
-	-	-
0,0	0,0	7,7
-	-	-
-	0,0	0,0
2,9	8,6	12,8
381,9	403,6	445,2
377,5	398,7	440,4
30,8	39,2	40,2
83,8	99,0	95,1
85,2	86,4	87,8
38,3	46,8	73,9
139,3	127,3	143,4
4,4	4,9	4,8
131,3	122,6	183,3
50,9	45,3	53,2
45,2	39,9	52,3
1 079,0	1 488,5	1 341,6

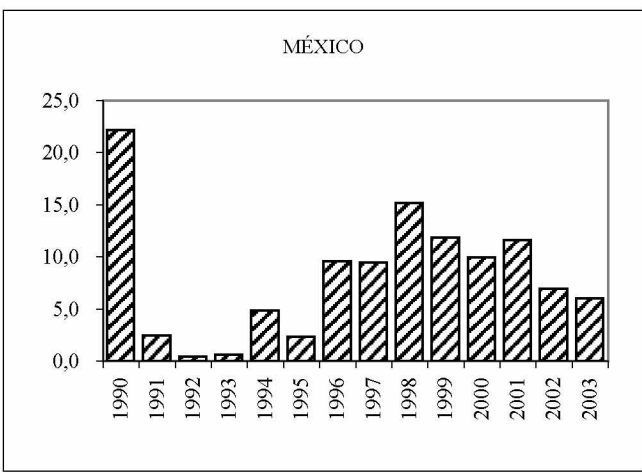
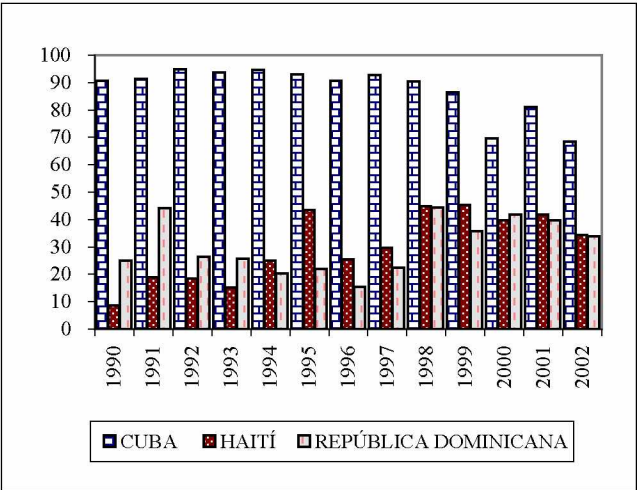

/Continúa

Cuadro 53 (Continuación)

	1990	1995	1999	2000	2001	2002	2003 a/	
	Porcentajes							
<b>Grado de dependencia e/</b>								
Istmo Centroamericano	7,5	4,4	15,5	10,6	10,5	14,6	11,8	
Centroamérica	7,2	4,0	15,1	10,3	10,4	14,3	11,5	
Costa Rica	24,0	16,7	61,2	65,9	56,0	71,6	66,9	
El Salvador	7,7	1,1	24,3	14,6	21,9	27,5	23,1	
Guatemala	1,9	0,7	0,0	0,0	0,0	0,0	0,1	
Honduras	0,0	0,1	0,4	0,1	1,0	0,5	0,0	
Nicaragua	14,0	6,3	9,4	2,0	2,4	1,3	1,3	
Panamá	24,4	23,7	43,0	32,9	19,8	32,6	31,7	
Cuba	90,6	93,1	66,0	57,2	63,1	57,2	72,2	
Haití	8,6	43,4	45,3	39,6	41,8	34,4	42,5	
República Dominicana	25,1	22,0	35,8	41,9	39,8	33,8	50,1	
México	22,2	2,3	11,9	9,9	11,6	6,9	6,0	
	Kilogramos por habitante							
<b>Producción neta por habitante</b>								
Istmo Centroamericano	11,1	8,9	9,3	10,1	10,0	10,6	11,5	
Centroamérica	11,9	9,5	10,1	10,9	10,7	11,4	12,4	
Costa Rica	10,0	8,9	4,1	3,7	3,5	2,8	3,3	
El Salvador	9,3	8,1	9,7	9,9	10,6	11,4	11,5	
Guatemala	12,3	7,3	7,2	7,3	7,3	7,2	7,1	
Honduras	13,6	8,7	6,4	9,7	5,7	8,0	11,1	
Nicaragua	14,0	17,6	26,4	27,1	30,6	31,6	33,7	
Panamá	1,9	2,1	1,0	1,2	1,2	1,1	1,1	
Cuba	1,2	0,9	3,1	4,7	4,3	4,7	5,2	
Haití	12,2	8,4	3,9	3,6	3,5	3,4	3,5	
República Dominicana	5,9	4,4	2,8	2,4	3,2	3,0	3,0	
México	13,9	12,5	9,8	8,1	9,5	13,7	12,3	

CONSUMO POR HABITANTE EN KILOGRAMOS

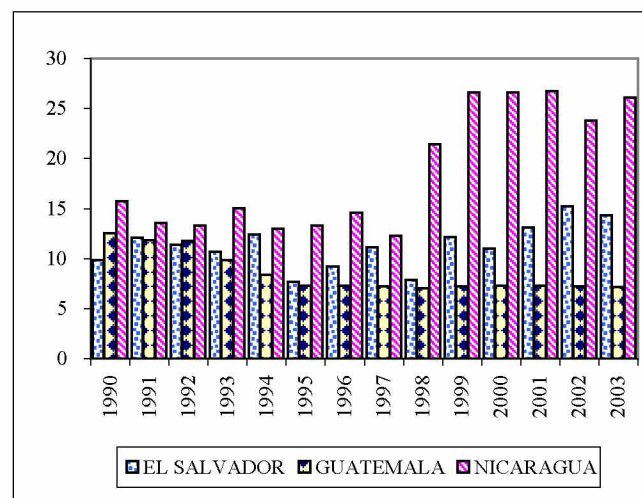
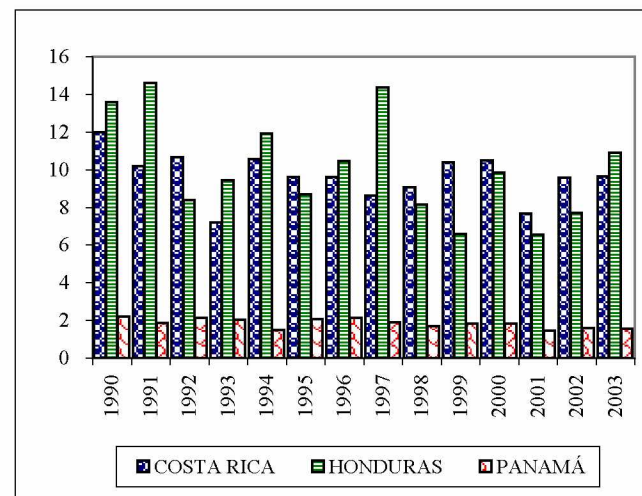

/Continúa

Cuadro 53 (Conclusión)

	1990	1995	1999	2000	2001	2002	2003 a/
<b>Consumo por habitante</b>							
Istmo Centroamericano	11,7	8,3	10,5	11,0	10,3	10,7	11,5
Centroamérica	12,6	8,8	11,3	11,8	11,1	11,5	12,4
Costa Rica	12,0	9,6	10,4	10,5	7,7	9,6	9,7
El Salvador	9,9	7,7	12,1	11,0	13,1	15,2	14,4
Guatemala	12,5	7,3	7,2	7,3	7,3	7,2	7,1
Honduras	13,6	8,7	6,3	9,7	5,8	6,9	10,6
Nicaragua	15,7	13,3	26,6	26,6	26,8	23,8	26,1
Panamá	2,2	2,1	1,8	1,8	1,5	1,6	1,5
Cuba	12,6	13,6	9,1	11,0	11,7	10,9	16,2
Haití	13,4	14,8	7,1	5,9	6,0	5,2	6,0
República Dominicana	7,9	5,6	4,4	4,1	5,3	4,6	5,9
México	17,9	12,2	11,1	8,9	10,8	14,6	13,0

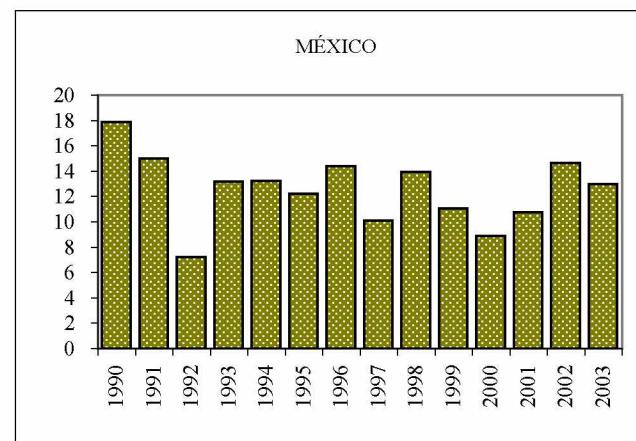
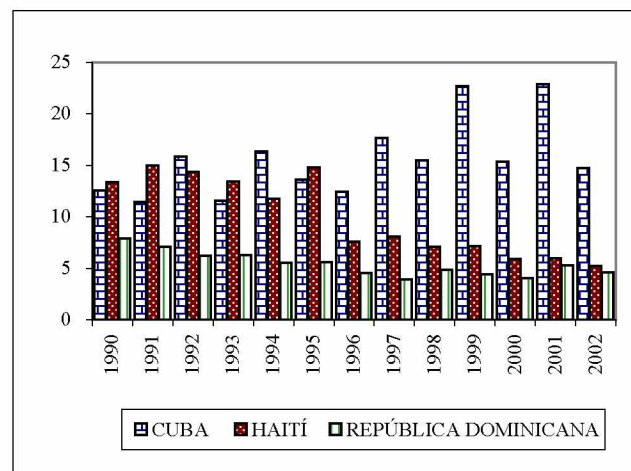

Fuente: CEPAL, sobre la base de cifras oficiales.

- a/ Cifras preliminares.  
b/ Producción menos pérdidas poscosecha. Éstas se estimaron en 10% de la producción.  
c/ En algunos casos incluye leguminosas secas.  
d/ Producción neta más importaciones menos exportaciones.  
e/ Importaciones con relación al consumo aparente.

Cuadro 54

SUBREGIÓN NORTE DE AMÉRICA LATINA Y EL CARIBE: CONSUMO APARENTE, PRODUCCIÓN NETA, CONSUMO POR HABITANTE  
Y GRADO DE DEPENDENCIA DEL MAÍZ a/

	1990	1995	1999	2000	2001	2002	2003 b/	
	Miles de toneladas							
<b>Producción neta c/</b>								<b>GRADO DE DEPENDENCIA EN PORCENTAJES</b> 
Istmo Centroamericano	2 265	2 223	2 189	2 088	2 048	2 209	2 269	
Centroamérica	2 193	2 138	2 118	2 024	1 981	2 150	2 208	
Costa Rica	53	21	23	15	10	9	12	
El Salvador	482	518	528	466	457	516	508	
Guatemala	1 034	849	831	855	844	852	861	
Honduras	446	525	349	410	333	407	414	
Nicaragua	177	225	387	278	336	366	412	
Panamá	72	85	71	64	68	59	61	
Cuba	52	65	148	161	187	171	192	
Haití	157	145	200	162	144	148	158	
República Dominicana	32	38	24	19	29	24	35	
México	11 708	14 682	14 165	14 046	16 107	15 438	16 561	
<b>Importaciones</b>								
Istmo Centroamericano	474	923	1 529	1 850	1 998	2 063	2 082	
Centroamérica	432	758	1 293	1 586	1 739	1 776	1 788	
Costa Rica	200	345	414	456	509	521	544	
El Salvador	31	187	351	400	456	394	400	
Guatemala	119	176	331	517	523	605	539	
Honduras	24	17	114	176	233	227	225	
Nicaragua	57	32	83	37	18	29	80	
Panamá	42	165	236	264	259	287	293	
Cuba	542	244	59	81	152	236	330	
Haití	1	40	1	2	1	2	1	
República Dominicana	415	675	910	968	1 029	1 040	918	
México	4 103	2 687	5 546	5 347	6 174	6 842	6 648	

/Continúa



Cuadro 54 (Continuación)

	1990	1995	1999	2000	2001	2002	2003 b/
<b>Exportaciones</b>							
Istmo Centroamericano	0	82	54	18	14	7	8
Centroamérica	0	82	54	18	14	7	8
Costa Rica	0	2	0	1	0	0	0
El Salvador	-	27	3	10	0	2	0
Guatemala	0	48	47	6	6	5	3
Honduras	0	1	2	1	0	0	4
Nicaragua	-	4	2	0	7	0	2
Panamá	-	-	-	-	-	-	-
Cuba	-	-	-	-	-	-	-
Haití	-	-	-	-	-	-	-
República Dominicana	0	-	-	-	-	-	-
México	1	83	18	6	11	164	7
<b>Consumo aparente d/</b>							
Istmo Centroamericano	2 739	3 064	3 665	3 920	4 032	4 263	4 340
Centroamérica	2 625	2 814	3 358	3 591	3 706	3 918	3 985
Costa Rica	254	365	437	469	519	530	556
El Salvador	514	678	876	856	913	909	908
Guatemala	1 153	977	1 115	1 366	1 360	1 451	1 395
Honduras	471	541	461	584	566	634	636
Nicaragua	235	253	468	316	348	394	490
Panamá	114	250	307	329	327	346	355
Cuba	594	309	207	242	338	408	522
Haití	158	185	201	164	145	150	159
República Dominicana	447	713	934	988	1 058	1 064	953
México	15 810	17 286	19 693	19 387	22 270	22 115	23 202

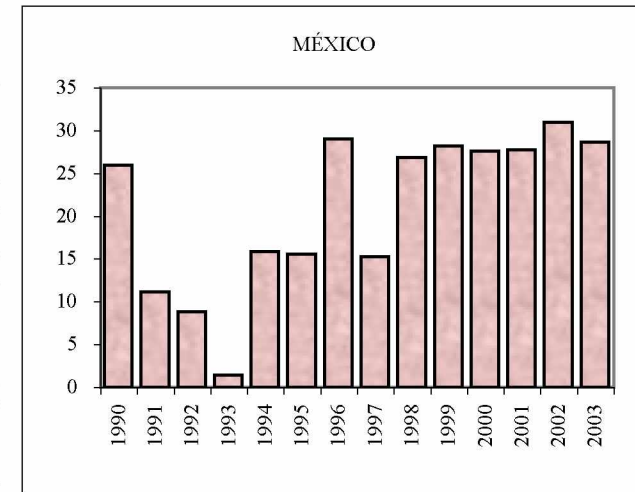
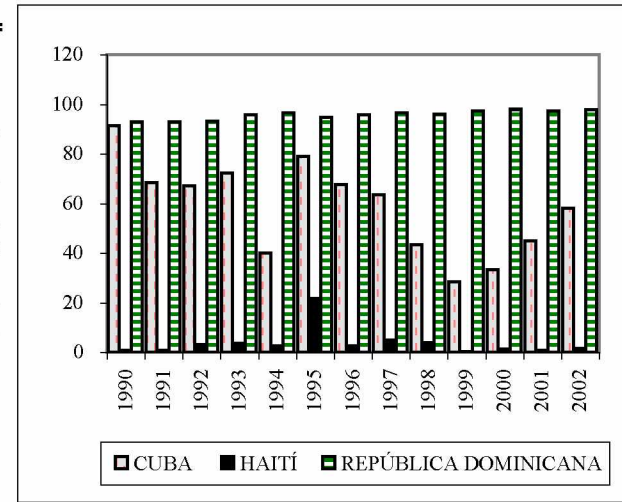

/Continúa

Cuadro 54 (Continuación)

	1990	1995	1999	2000	2001	2002	2003 b/	
	Porcentajes							
<b>Grado de dependencia e/</b>								
Istmo Centroamericano	17,3	30,1	41,7	47,2	49,5	48,4	48,0	
Centroamérica	16,5	26,9	38,5	44,2	46,9	45,3	44,9	
Costa Rica	79,0	94,6	94,9	97,0	98,0	98,2	97,9	
El Salvador	6,1	27,6	40,1	46,7	49,9	43,4	44,0	
Guatemala	10,3	18,0	29,7	37,9	38,4	41,7	38,6	
Honduras	5,2	3,2	24,6	30,1	41,2	35,8	35,4	
Nicaragua	24,4	12,8	17,6	11,8	5,3	7,3	16,4	
Panamá	36,5	66,1	76,9	80,5	79,3	82,9	82,7	
Cuba	91,2	79,0	28,3	33,4	44,8	58,0	63,2	
Haití	0,7	21,6	0,3	1,2	0,9	1,6	0,3	
República Dominicana	92,9	94,7	97,4	98,1	97,2	97,7	96,3	
México	26,0	15,5	28,2	27,6	27,7	30,9	28,7	
	Kilogramos por habitante							
<b>Producción neta por habitante</b>								
Istmo Centroamericano	80,8	69,8	62,2	57,9	55,4	58,4	58,6	
Centroamérica	85,5	73,2	65,5	61,1	58,4	61,9	62,1	
Costa Rica	17,3	6,2	5,9	3,8	2,5	2,3	2,8	
El Salvador	94,3	91,3	85,8	74,3	71,6	79,2	76,7	
Guatemala	118,2	85,1	75,0	75,1	72,2	71,1	70,0	
Honduras	91,5	92,9	55,4	63,1	50,1	59,7	59,3	
Nicaragua	46,4	50,7	78,5	54,9	64,6	68,4	75,0	
Panamá	29,9	31,7	24,5	21,8	22,5	19,3	19,7	
Cuba	4,9	5,9	13,3	14,4	16,6	15,2	17,0	
Haití	22,6	19,1	24,4	19,4	16,9	17,1	17,9	
República Dominicana	4,5	4,9	2,9	2,3	3,4	2,8	4,0	
México	140,7	161,1	145,6	142,0	160,6	151,8	160,5	

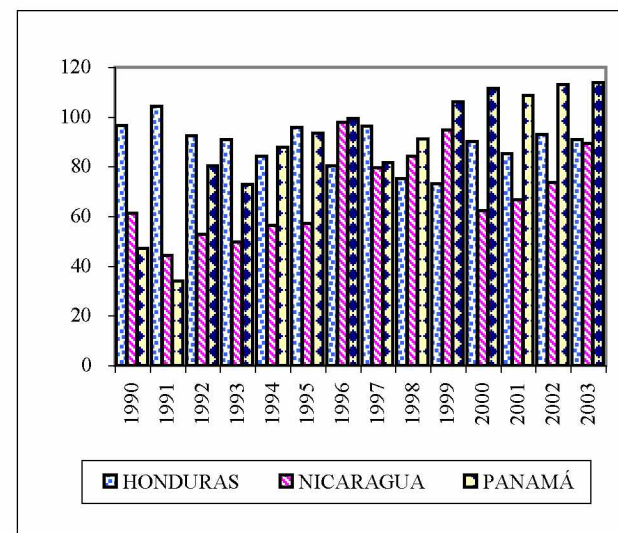
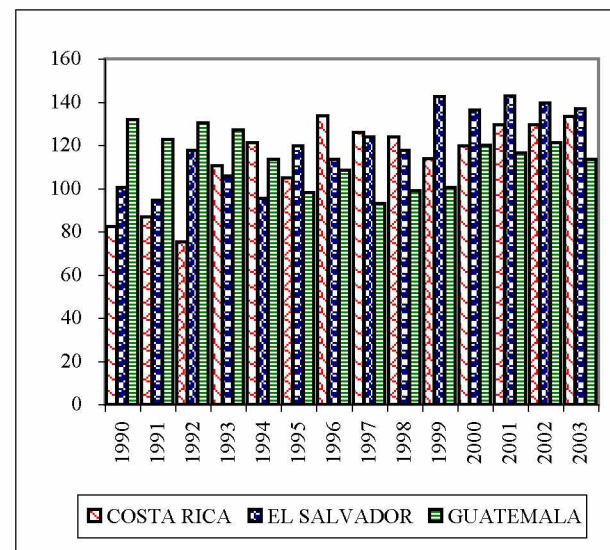

/Continúa

Cuadro 54 (Conclusión)

	1990	1995	1999	2000	2001	2002	2003 b/
<b>Consumo por habitante</b>							
Istmo Centroamericano	97,7	96,1	104,1	108,6	109,1	112,8	112,2
Centroamérica	102,4	96,4	103,9	108,3	109,2	112,7	112,0
Costa Rica	82,5	105,0	113,9	119,6	129,4	129,6	133,4
El Salvador	100,5	119,6	142,4	136,4	142,9	139,6	137,0
Guatemala	131,8	98,0	100,6	120,0	116,4	121,0	113,4
Honduras	96,5	95,7	73,1	90,0	85,2	93,0	91,0
Nicaragua	61,3	57,1	94,8	62,2	66,7	73,8	89,3
Panamá	47,2	93,5	106,1	111,5	108,7	113,0	113,8
Cuba	55,9	28,2	18,5	21,6	30,1	36,2	46,1
Haití	22,7	24,3	24,4	19,6	17,1	17,4	18,0
República Dominicana	63,2	92,5	113,2	117,6	123,9	122,6	108,1
México	190,0	189,7	202,4	196,1	222,1	217,4	224,9

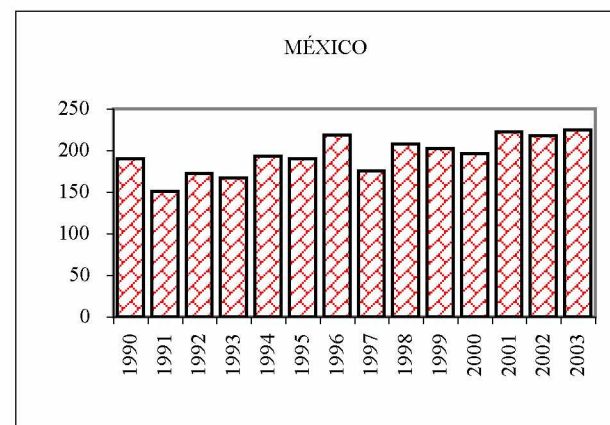
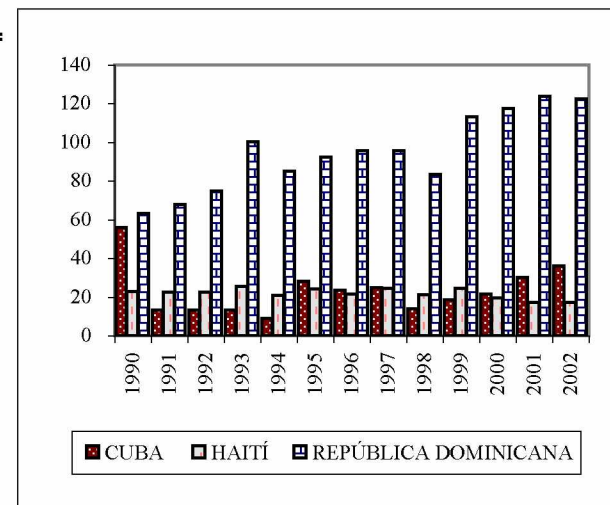

Fuente: CEPAL, sobre la base de cifras oficiales.

a/ Incluye maíz blanco y amarillo.

b/ Cifras preliminares.

c/ Producción menos pérdidas poscosecha. Éstas se estimaron en 20% de la producción.

d/ Producción neta más importaciones menos exportaciones.

e/ Importaciones en relación con el consumo aparente.

Cuadro 55

SUBREGIÓN NORTE DE AMÉRICA LATINA Y EL CARIBE: CONSUMO APARENTE, PRODUCCIÓN NETA, CONSUMO POR HABITANTE  
Y GRADO DE DEPENDENCIA DEL SORGO

	1995	1999	2000	2001	2002	2003 a/	
	Miles de toneladas						
<b>Producción neta b/</b>							
Istmo Centroamericano	409,6	289,5	334,8	330,3	386,4	437,2	
Centroamérica	388,2	287,7	334,3	327,7	380,8	431,7	
El Salvador	190,9	132,5	141,6	143,1	133,8	135,5	
Guatemala	42,4	49,2	50,7	51,2	50,2	50,3	
Honduras	79,9	40,9	57,5	52,1	49,0	54,7	
Nicaragua	74,9	65,1	84,5	81,3	147,8	191,2	
Panamá	21,5	1,8	0,5	2,6	5,7	5,5	
Cuba	1,0	0,2	0,2	0,2	0,2	0,1	
Haití	147,3	95,0	93,1	76,0	80,8	90,3	
República Dominicana	18,4	7,4	4,6	12,0	4,9	4,1	
México	3 961,4	5 434,3	5 550,2	6 238,2	4 945,6	6 421,2	
<b>Importaciones</b>							
Istmo Centroamericano	10,6	0,9	1,2	1,3	1,0	0,8	
Centroamérica	10,4	0,9	1,2	1,3	1,0	0,8	
El Salvador	8,8	0,1	0,8	0,5	0,2	0,2	
Guatemala	0,1	0,1	0,2	0,1	0,2	0,1	
Honduras	0,7	0,2	0,2	0,2	0,3	0,1	
Nicaragua	0,8	0,4	0,0	0,4	0,3	0,3	
Panamá	0,2	0,0	0,0	0,0	0,0	0,0	
Cuba	-	-	-	-	-	-	
Haití	-	-	-	-	-	-	
República Dominicana	0,2	0,1	0,1	0,1	0,0	0,1	
México	809,3	4 566,3	5 142,0	5 032,1	4 716,8	3 381,4	

GRADO DE DEPENDENCIA EN PORCENTAJES

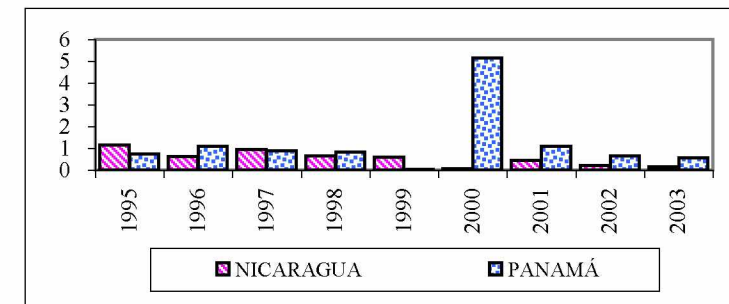
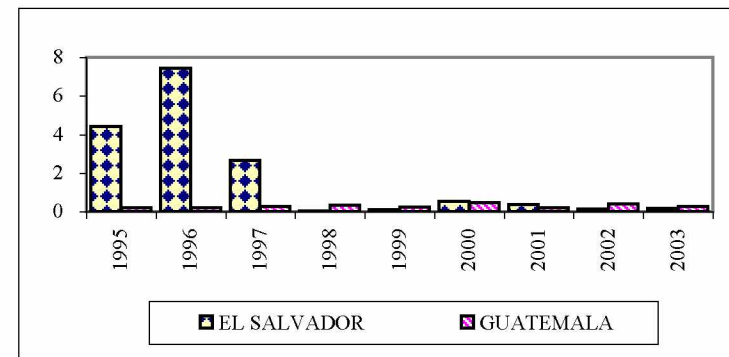
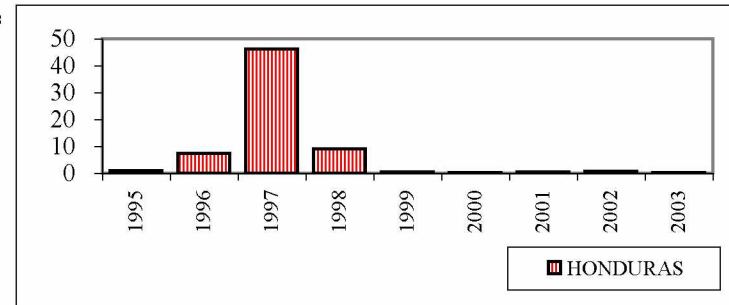

/Continúa

Cuadro 55 (Continuación)

	1995	1999	2000	2001	2002	2003 a/
<b>Exportaciones</b>						
Istmo Centroamericano	7,0	0,2	0,8	0,7	0,6	0,3
Centroamérica	7,0	0,2	0,8	0,7	0,6	0,3
El Salvador	-	-	0,0	0,0	0,1	-
Guatemala	0,5	0,2	0,8	0,6	0,3	0,2
Honduras	0,0	0,0	0,0	0,0	0,1	0,1
Nicaragua	6,6	0,0	0,0	0,1	0,1	0,0
México	0,4	0,7	0,0	0,0	0,0	0,0
<b>Consumo aparente c/</b>						
Istmo Centroamericano	413,2	290,2	335,2	330,9	386,9	437,7
Centroamérica	391,6	288,4	334,7	328,2	381,2	432,1
El Salvador	199,8	132,6	142,3	143,6	133,9	135,8
Guatemala	42,0	49,1	50,2	50,8	50,1	50,1
Honduras	80,7	41,2	57,6	52,3	49,2	54,8
Nicaragua	69,1	65,4	84,6	81,6	148,0	191,5
Panamá	21,6	1,8	0,6	2,7	5,7	5,5
Cuba	1,0	0,2	0,2	0,2	0,2	0,1
Haití	147,3	95,0	93,1	76,0	80,8	90,3
República Dominicana	18,6	7,6	4,7	12,1	4,9	4,1
México	4 770,3	9 999,9	10 692,2	11 270,3	9 662,4	9 802,5

REPÚBLICA DOMINICANA

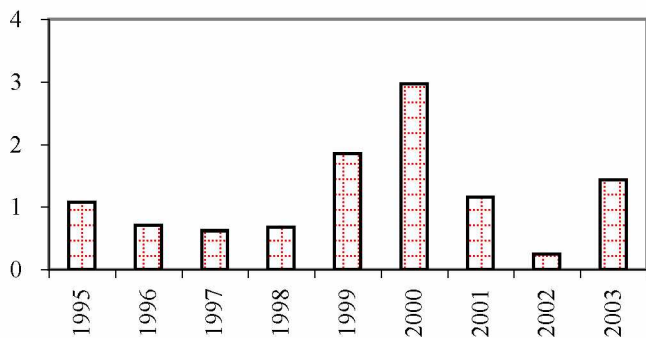

MÉXICO

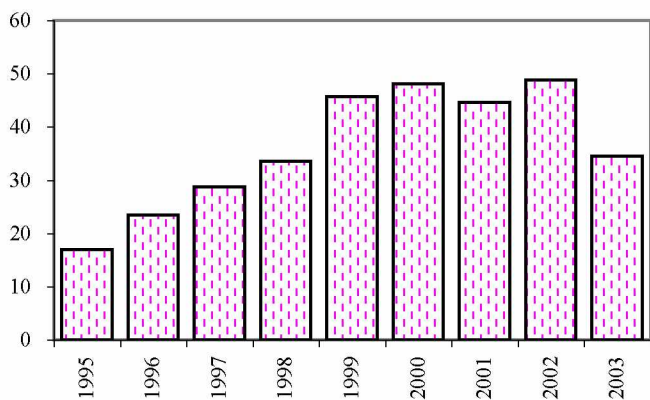

/Continúa

Cuadro 55 (Continuación)

	1995	1999	2000	2001	2002	2003 a/	
	Porcentajes						
<b>Grado de dependencia d/</b>							
Istmo Centroamericano	2,6	0,3	0,4	0,4	0,3	0,2	
Centroamérica	2,7	0,3	0,4	0,4	0,3	0,2	
El Salvador	4,4	0,1	0,5	0,4	0,1	0,2	
Guatemala	0,2	0,2	0,5	0,2	0,4	0,3	
Honduras	0,9	0,6	0,3	0,5	0,6	0,3	
Nicaragua	1,2	0,6	0,1	0,4	0,2	0,1	
Panamá	0,7	0,0	5,2	1,1	0,6	0,6	
Cuba	-	-	-	-	-	-	
Haití	-	-	-	-	-	-	
República Dominicana	1,1	1,8	3,0	1,2	0,2	1,4	
México	17,0	45,7	48,1	44,6	48,8	34,5	
	Kilogramos por habitante						
<b>Producción neta por habitante</b>							
Istmo Centroamericano	12,9	8,2	9,3	8,9	10,2	11,3	
Centroamérica	13,3	8,9	10,1	9,7	11,0	12,1	
El Salvador	33,7	21,5	22,6	22,4	20,6	20,4	
Guatemala	4,2	4,4	4,5	4,4	4,2	4,1	
Honduras	14,1	6,5	8,9	7,8	7,2	7,8	
Nicaragua	16,9	13,2	16,7	15,6	27,6	34,8	
Panamá	8,0	0,6	0,2	0,9	1,8	1,8	
Cuba	0,1	0,0	0,0	0,0	0,0	0,0	
Haití	19,3	11,6	11,1	8,9	9,3	10,2	
República Dominicana	2,4	0,9	0,5	1,4	0,6	0,5	
México	43,5	55,9	56,1	62,2	48,6	62,2	

CONSUMO POR HABITANTE EN KILOGRAMOS

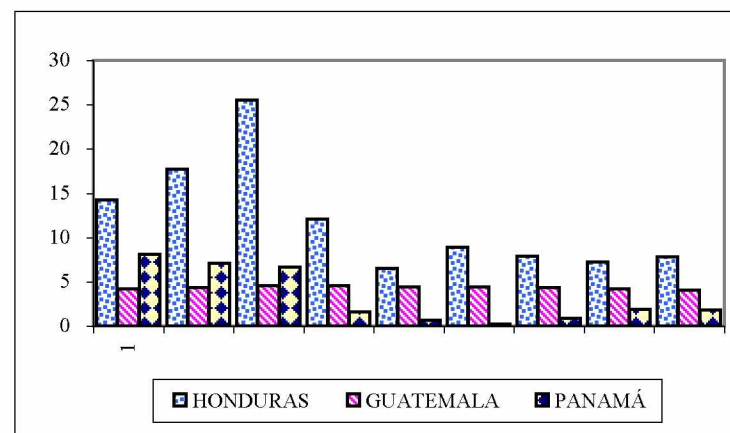
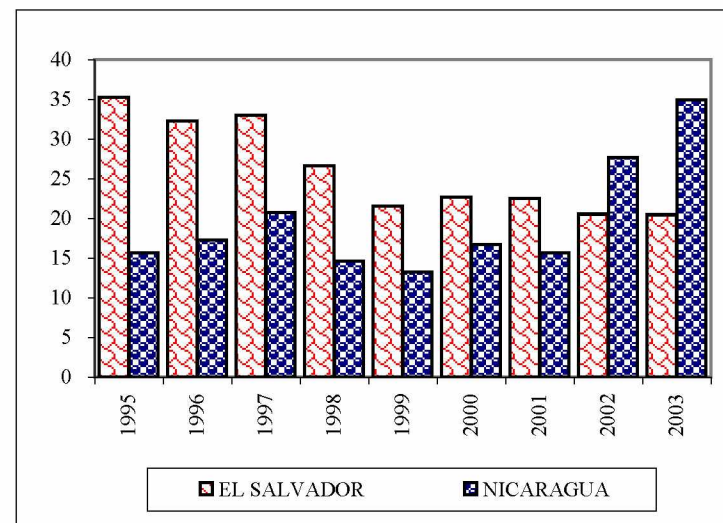

/Continúa

Cuadro 55 (Conclusión)

	1995	1999	2000	2001	2002	2003 a/
<b>Consumo por habitante</b>						
Istmo Centroamericano	13,0	8,2	9,3	9,0	10,2	11,3
Centroamérica	13,4	8,9	10,1	9,7	11,0	12,1
El Salvador	35,2	21,6	22,7	22,5	20,6	20,5
Guatemala	4,2	4,4	4,4	4,3	4,2	4,1
Honduras	14,3	6,5	8,9	7,9	7,2	7,8
Nicaragua	15,6	13,3	16,7	15,7	27,7	34,9
Panamá	8,1	0,6	0,2	0,9	1,9	1,8
Cuba	0,1	0,0	0,0	0,0	0,0	0,0
Haití	19,3	11,6	11,1	8,9	9,3	10,2
República Dominicana	2,4	0,9	0,6	1,4	0,6	0,5
México	52,3	102,8	108,1	112,4	95,0	95,0

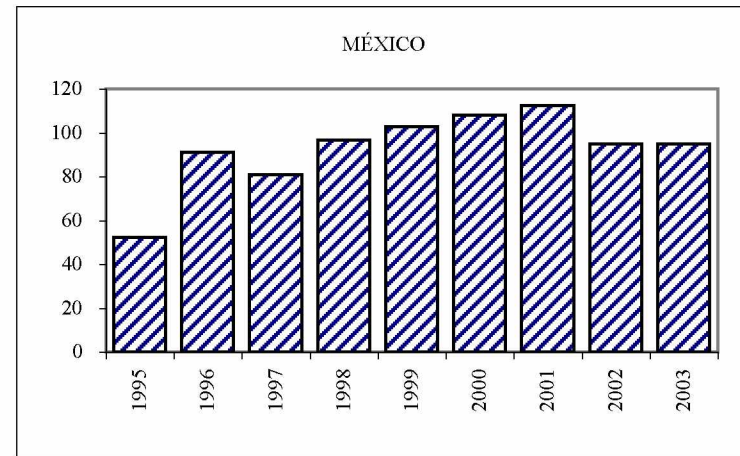
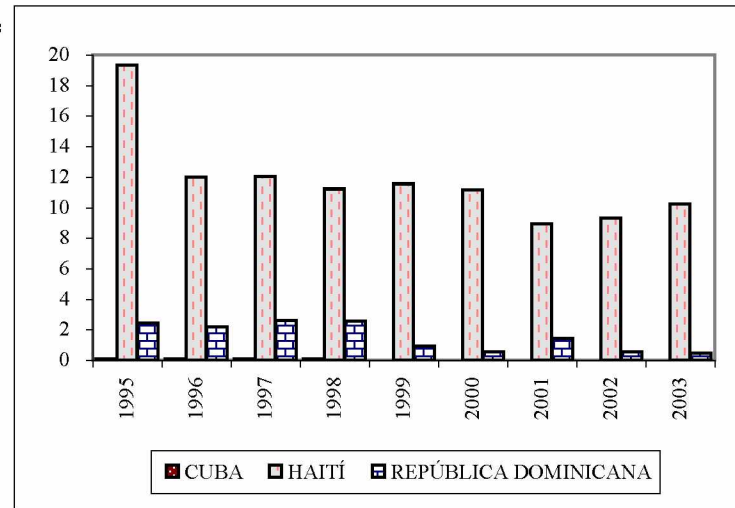

Fuente: CEPAL, sobre la base de cifras oficiales.

a/ Cifras preliminares.

b/ Producción menos pérdidas poscosecha. Éstas se estimaron en 5% de la producción.

c/ Producción neta más importaciones menos exportaciones.

d/ Importaciones con relación al consumo aparente.



Cuadro 56

SUBREGIÓN NORTE DE AMÉRICA LATINA Y EL CARIBE: CONSUMO APARENTE, PRODUCCIÓN NETA, CONSUMO POR HABITANTE  
Y GRADO DE DEPENDENCIA DEL TRIGO

	1990	1995	1999	2000	2001	2002	2003 a/
	Miles de toneladas						
<b>Producción neta b/</b>							
Centroamérica	19,0	19,7	7,5	8,2	5,4	8,2	10,4
Guatemala	18,4	19,0	6,7	7,4	4,6	7,4	9,6
Honduras	0,6	0,7	0,8	0,8	0,8	0,8	0,8
México	3144,7	2774,6	2416,7	2794,6	2620,4	2588,9	2172,6
<b>Importaciones c/</b>							
Istmo Centroamericano	644,9	860,9	1 236,9	1 235,3	1 275,8	1 277,3	1 289,9
Centroamérica	562,5	755,8	1 137,6	1 129,7	1 181,7	1 188,1	1 170,8
Costa Rica	124,4	163,4	211,3	239,8	209,1	203,5	214,7
El Salvador	106,2	166,6	214,1	237,2	235,9	239,7	254,6
Guatemala	165,3	236,1	346,5	405,0	413,2	475,3	432,9
Honduras	93,0	99,6	226,8	162,4	208,1	146,1	147,6
Nicaragua	73,5	90,1	138,9	85,4	115,4	123,6	121,0
Panamá	82,5	105,2	99,3	105,5	94,1	89,2	119,1
Cuba	1 302,8	842,0	1 045,6	1 107,9	1 058,5	895,9	949,2
Haití	194,5	212,7	273,7	274,1	271,6	421,2	286,2
República Dominicana	207,1	260,7	340,2	330,5	374,2	321,3	281,6
México	338,7	1 222,7	2 658,7	2 794,4	3 385,8	1 713,7	3 563,1

CONSUMO POR HABITANTE EN KILOGRAMOS

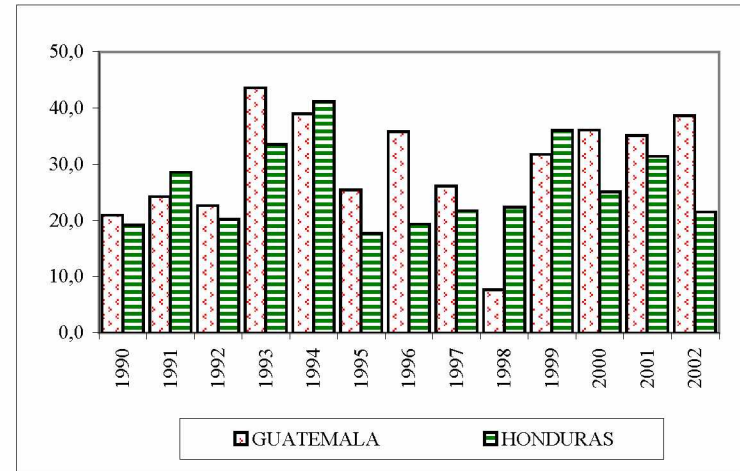
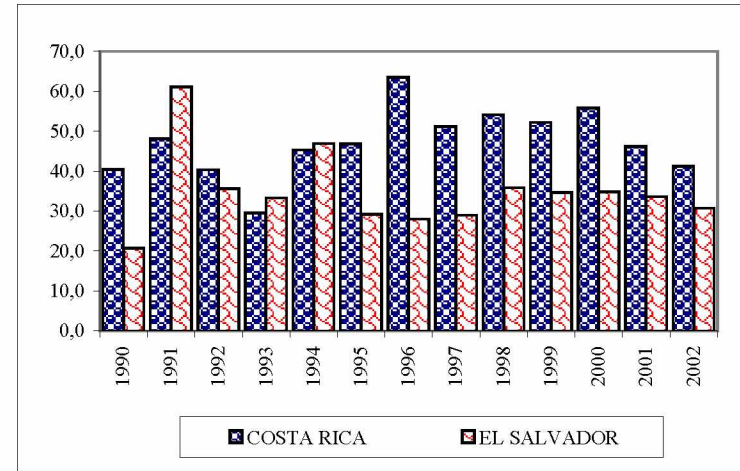

Cuadro 56 (Continuación)

	1990	1995	1999	2000	2001	2002	2003 a/
<b>Exportaciones c/</b>							
Istmo Centroamericano	0,1	2,9	13,6	41,1	59,4	125,8	162,7
Centroamérica	0,1	2,5	13,5	41,1	59,4	125,8	162,7
Costa Rica	-	0,6	10,9	20,7	23,7	34,7	33,3
El Salvador	-	1,0	0,8	18,6	20,6	39,3	58,2
Guatemala	0,1	0,8	0,6	1,2	7,6	19,2	29,5
Honduras	-	-	0,0	0,2	0,0	0,0	-
Nicaragua	-	0,0	1,2	0,4	7,4	32,6	41,6
Panamá	0,0	0,4	0,1	-	-	-	-
México	2,3	431,7	333,9	548,1	513,0	439,7	565,1
<b>Consumo aparente d/</b>							
Istmo Centroamericano	663,8	877,7	1 230,8	1 202,3	1 221,8	1 159,7	1 137,6
Centroamérica	581,4	773,0	1 131,6	1 096,8	1 127,7	1 070,5	1 018,5
Costa Rica	124,4	162,8	200,4	219,0	185,4	168,8	181,4
El Salvador	106,2	165,6	213,2	218,7	215,3	200,4	196,4
Guatemala	183,6	254,2	352,6	411,1	410,2	463,5	412,9
Honduras	93,6	100,3	227,6	163,0	208,9	146,9	148,4
Nicaragua	73,5	90,1	137,7	85,0	107,9	91,0	79,4
Panamá	82,4	104,8	99,2	105,5	94,1	89,2	119,1
Cuba	1 302,8	842,0	1 045,6	1 107,9	1 058,5	895,9	949,2
Haití	194,5	212,7	273,7	274,1	271,6	421,2	286,2
República Dominicana	207,1	260,7	340,2	330,5	374,2	321,3	281,6
México	3 481,2	3 565,5	4 741,5	5 040,9	5 493,2	3 862,9	5 170,6

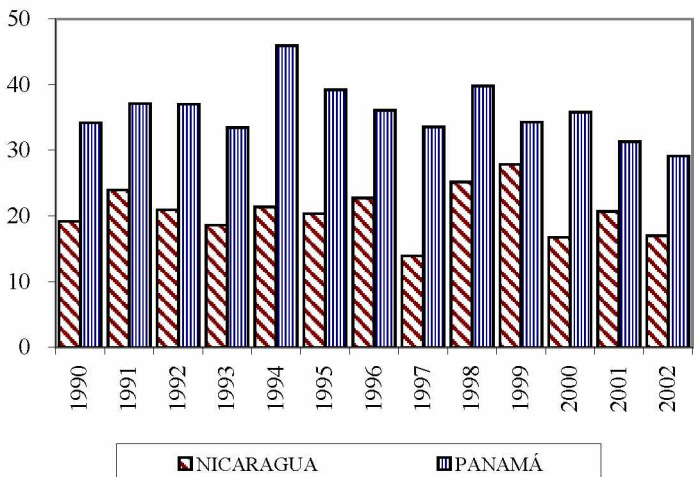

CUBA

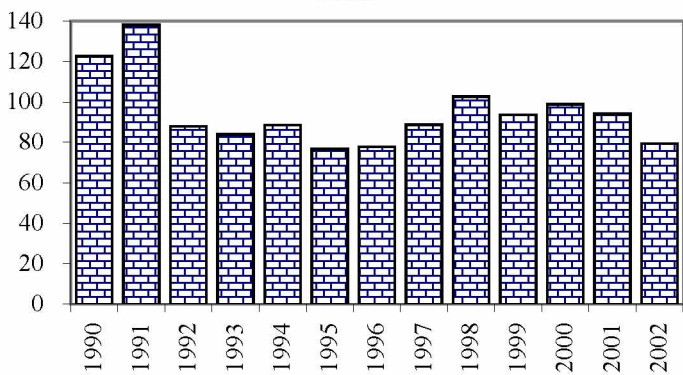

	1990	1995	1999	2000	2001
	Porcentajes				
<b>Grado de dependencia e/</b>					
Istmo Centroamericano	97,2	98,1	100,5	102,7	104,4
Centroamérica	96,7	97,8	100,5	103,0	104,8
Costa Rica	100,0	100,4	105,4	109,5	112,8
El Salvador	100,0	100,6	100,4	108,5	109,6
Guatemala	90,0	92,9	98,3	98,5	100,7
Honduras	99,4	99,3	99,7	99,6	99,6
Nicaragua	100,0	100,0	100,9	100,5	106,9
Panamá	100,0	100,4	100,1	100,0	100,0
Cuba	100,0	100,0	100,0	100,0	100,0
Haití	100,0	100,0	100,0	100,0	100,0
República Dominicana	100,0	100,0	100,0	100,0	100,0
México	9,7	34,3	56,1	55,4	61,6
	Kilogramos por habitante				
<b>Producción neta por habitante</b>					
Centroamérica	0,7	0,7	0,2	0,2	0,2
Guatemala	2,1	1,9	0,6	0,6	0,4
Honduras	0,1	0,1	0,1	0,1	0,1
México	37,8	30,4	24,8	28,3	26,1

Cuadro 56 (Continuación)

2002      2003 a/

110,1      113,4  
 111,0      115,0  
 120,5      118,4  
 119,6      129,6  
 102,5      104,8  
 99,5      99,5  
 135,8      152,5  
 100,0      100,0  
 100,0      100,0  
 100,0      100,0  
 100,0      100,0  
 44,4      68,9  
 0,2      0,3  
 0,6      0,8  
 0,1      0,1  
 25,5      21,1

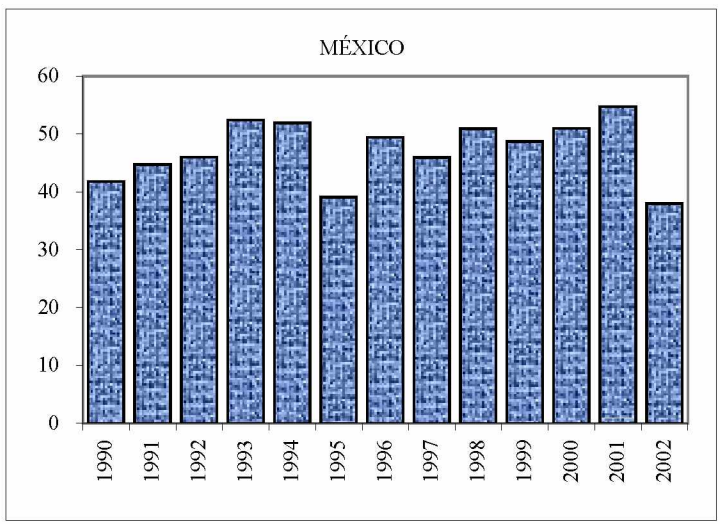
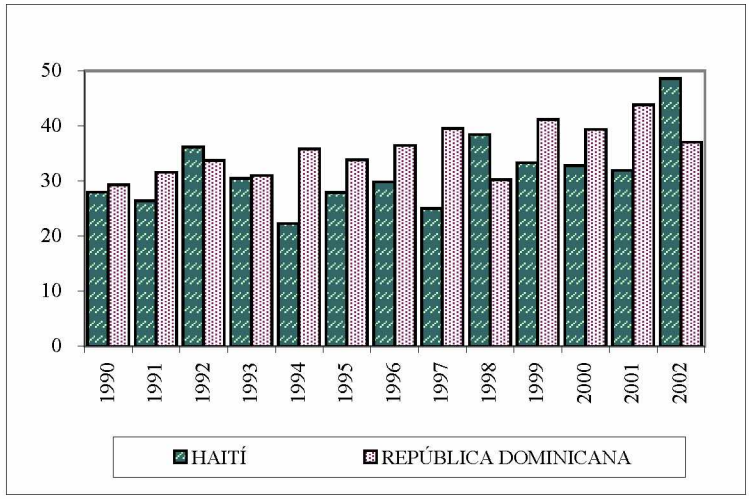

Cuadro 56 (Conclusión)

	1990	1995	1999	2000	2001	2002	2003 a/
<b>Consumo por habitante</b>							
Istmo Centroamericano	23,7	27,5	35,0	33,3	33,1	30,7	29,4
Centroamérica	22,7	26,5	35,0	33,1	33,2	30,8	28,6
Costa Rica	40,5	46,8	52,2	55,8	46,2	41,3	43,5
El Salvador	20,8	29,2	34,7	34,8	33,7	30,8	29,6
Guatemala	21,0	25,5	31,8	36,1	35,1	38,7	33,6
Honduras	19,2	17,7	36,1	25,1	31,4	21,5	21,2
Nicaragua	19,2	20,4	27,9	16,8	20,7	17,0	14,5
Panamá	34,2	39,2	34,3	35,8	31,3	29,1	38,2
Cuba	122,6	76,8	93,7	98,9	94,2	79,5	84,0
Haití	28,0	27,9	33,4	32,8	31,9	48,6	32,4
República Dominicana	29,3	33,8	41,2	39,4	43,8	37,0	31,9
México	41,8	39,1	48,7	51,0	54,8	38,0	50,1

Fuente: CEPAL, sobre la base de cifras oficiales.

a/ Cifras preliminares.

b/ Producción menos pérdidas poscosecha. Éstas se estimaron en 10% de la producción.

c/ Los datos sobre importaciones y exportaciones para algunos países fueron tomados de la FAO y se refiere a trigo más harina de trigo. Para Honduras se refiere a trigo y morcajo.

d/ Producción neta más importaciones menos exportaciones.

e/ Importaciones con relación al consumo aparente.

Cuadro 57

## SUBREGIÓN NORTE DE AMÉRICA LATINA Y EL CARIBE: CONSUMO APARENTE Y CONSUMO POR HABITANTE DE CARNE BOVINA

	1990	1995	1999	2000	2001	2002	2003 a/
Toneladas							
<b>Producción</b>							
Istmo Centroamericano	381 648	341 221	343 037	345 305	332 388	329 518	340 580
Centroamérica	326 260	289 575	282 728	286 269	280 373	275 862	288 896
Costa Rica	87 481	93 587	84 442	82 268	74 348	68 312	74 104
El Salvador	26 890	29 002	33 745	34 354	34 654	29 944	29 234
Guatemala	64 056	53 767	61 936	62 000	62 000	63 000	63 000
Honduras	96 435	64 164	54 711	55 000	55 295	54 462	57 000
Nicaragua	51 399	49 055	47 893	52 647	54 077	60 145	65 558
Panamá	55 388	51 646	60 309	59 036	52 015	53 655	51 685
Cuba	272 400	128 800	152 400	151 500	149 900	131 600	112 300
Haití	24 000	23 940	31 000	40 300	40 500	42 000	42 500
República Dominicana	82 478	79 763	82 684	87 066	93 335	94 526	99 252
México	1 113 919	1 412 336	1 399 629	1 408 618	1 444 621	1 467 574	1 503 760
<b>Importaciones b/</b>							
Istmo Centroamericano	744	8 239	14 628	17 659	19 808	22 746	23 536
Centroamérica	712	8 127	13 975	17 485	19 687	22 588	23 257
Costa Rica	301	115	1 038	1 300	1 608	3 427	1 985
El Salvador	81	7 191	8 462	10 255	9 447	12 783	15 039
Guatemala	161	439	4 159	5 620	7 999	5 057	5 207
Honduras	169	381	172	177	424	1 130	600
Nicaragua	-	0	143	132	209	191	427
Panamá	32	112	653	175	121	159	279
Cuba	-	110	5 982	4 753	3 972	4 219	5 216
Haití	42	560	365	62	68	158	181
República Dominicana	100	330	220	130	130	463	199
México c/	50 819	41 784	287 769	337 986	352 254	408 796	289 693

## CONSUMO POR HABITANTE EN KILOGRAMOS

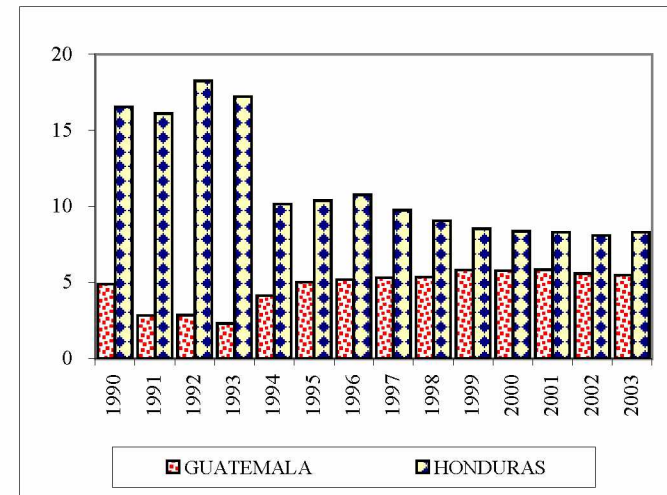
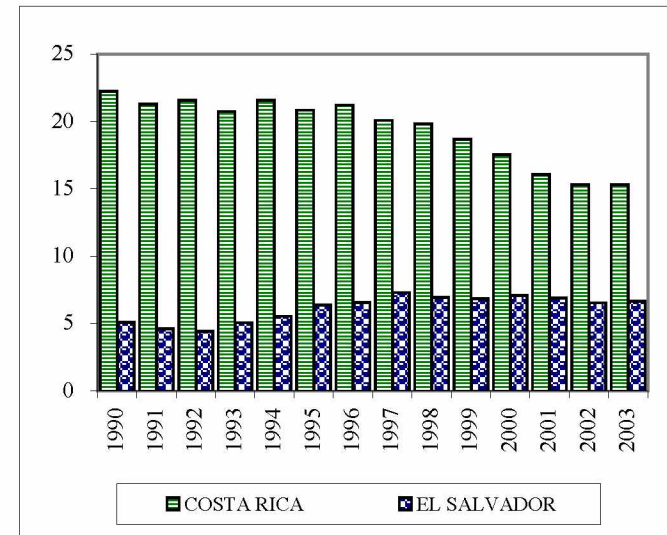

/Continúa

Cuadro 57 (Continuación)

	1990	1995	1999	2000	2001	2002	2003 a/
<b>Exportaciones b/</b>							
Istmo Centroamericano	84 885	57 698	39 861	43 719	41 659	45 886	50 451
Centroamérica	82 584	56 414	35 846	40 178	38 561	41 848	48 091
Costa Rica	19 386	21 242	13 727	14 674	11 520	9 147	12 292
El Salvador	829	0	-	1	15	0	4
Guatemala	21 258	3 984	1 497	1 800	1 783	877	663
Honduras	15 807	5 827	976	951	548	335	284
Nicaragua	25 304	25 360	19 646	22 752	24 695	31 490	34 847
Panamá	2 301	1 284	4 015	3 541	3 098	4 037	2 360
Cuba	-	-	3	3	3	19	19
Haití	-	-	8	8	-	-	-
República Dominicana	9 823	1 894	-	-	-	-	-
México c/	134 424	166 988	104 505	123 611	93 970	126 233	278 336
<b>Consumo aparente</b>							
Istmo Centroamericano	297 508	291 762	317 804	319 245	310 537	306 378	313 665
Centroamérica	244 389	241 288	260 857	263 576	261 499	256 602	264 062
Costa Rica	68 396	72 461	71 753	68 894	64 436	62 592	63 797
El Salvador	26 142	36 193	42 208	44 608	44 086	42 727	44 268
Guatemala	42 959	50 222	64 599	65 821	68 216	67 180	67 544
Honduras	80 797	58 718	53 907	54 226	55 171	55 257	57 315
Nicaragua	26 096	23 694	28 390	30 027	29 590	28 846	31 138
Panamá	53 119	50 474	56 947	55 670	49 038	49 776	49 603
Cuba	272 400	128 910	158 379	156 250	153 869	135 800	117 497
Haití	24 042	24 500	31 357	40 354	40 568	42 158	42 681
República Dominicana	72 755	78 199	82 904	87 196	93 465	94 989	99 451
México	1 030 314	1 287 132	1 582 893	1 622 993	1 702 905	1 750 137	1 515 117

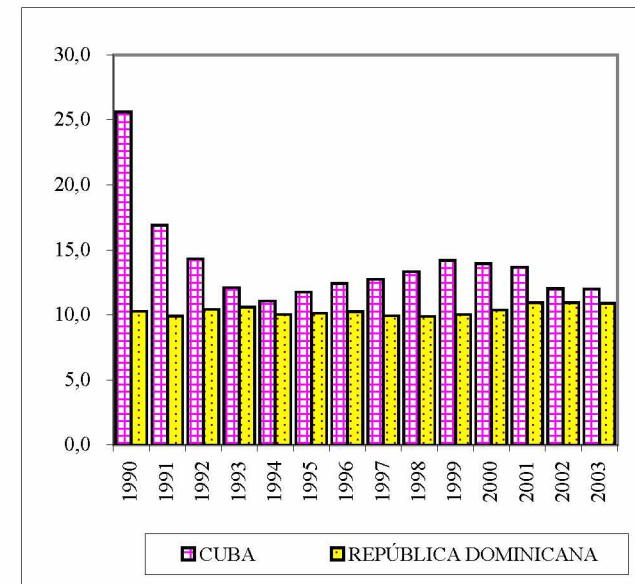
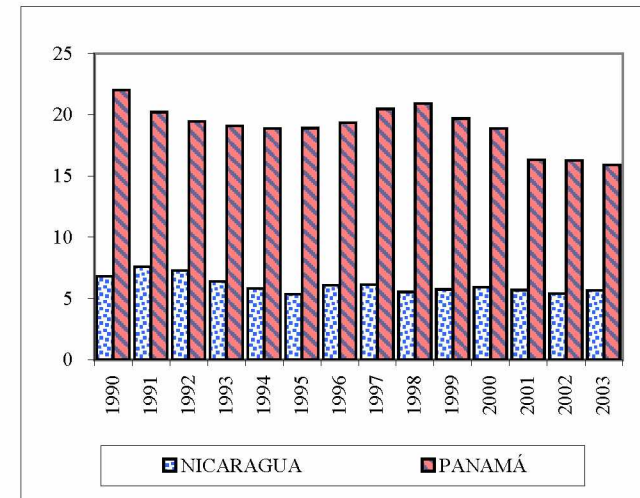

/Continúa



Cuadro 57 (Conclusión)

	1990	1995	1999	2000	2001	2002	2003 a/
	Kilogramos por habitante						
<b>Producción por habitante</b>							
Istmo Centroamericano	13,6	10,7	9,7	9,6	9,0	8,7	8,8
Centroamérica	12,7	9,9	8,7	8,6	8,3	7,9	8,1
Costa Rica	28,4	26,9	22,0	21,0	18,5	16,7	17,8
El Salvador	5,3	5,1	5,5	5,5	5,4	4,6	4,4
Guatemala	7,3	5,4	5,6	5,4	5,3	5,3	5,1
Honduras	19,8	11,3	8,7	8,5	8,3	8,0	8,2
Nicaragua	13,4	11,1	9,7	10,4	10,4	11,2	11,9
Panamá	23,0	19,3	20,9	20,0	17,3	17,5	16,6
Cuba	25,6	11,7	13,7	13,5	13,3	11,7	9,9
Haití	3,5	3,1	3,8	4,8	4,8	4,8	4,8
República Dominicana	11,7	10,4	10,0	10,4	10,9	10,9	11,3
México	13,4	15,5	14,4	14,2	14,4	14,4	14,6
<b>Consumo por habitante</b>							
Istmo Centroamericano	10,6	9,2	9,0	8,8	8,4	8,1	8,1
Centroamérica	9,5	8,3	8,1	8,0	7,7	7,4	7,4
Costa Rica	22,2	20,9	18,7	17,6	16,1	15,3	15,3
El Salvador	5,1	6,4	6,9	7,1	6,9	6,6	6,7
Guatemala	4,9	5,0	5,8	5,8	5,8	5,6	5,5
Honduras	16,6	10,4	8,5	8,4	8,3	8,1	8,2
Nicaragua	6,8	5,4	5,7	5,9	5,7	5,4	5,7
Panamá	22,0	18,9	19,7	18,9	16,3	16,3	15,9
Cuba	25,6	11,8	14,2	14,0	13,7	12,0	10,4
Haití	3,5	3,2	3,8	4,8	4,8	4,9	4,8
República Dominicana	10,3	10,1	10,0	10,4	10,9	10,9	11,3
México	12,4	14,1	16,3	16,4	17,0	17,2	14,7

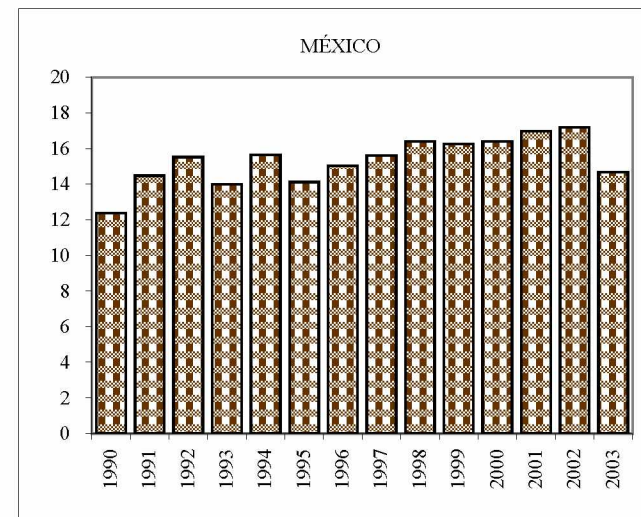
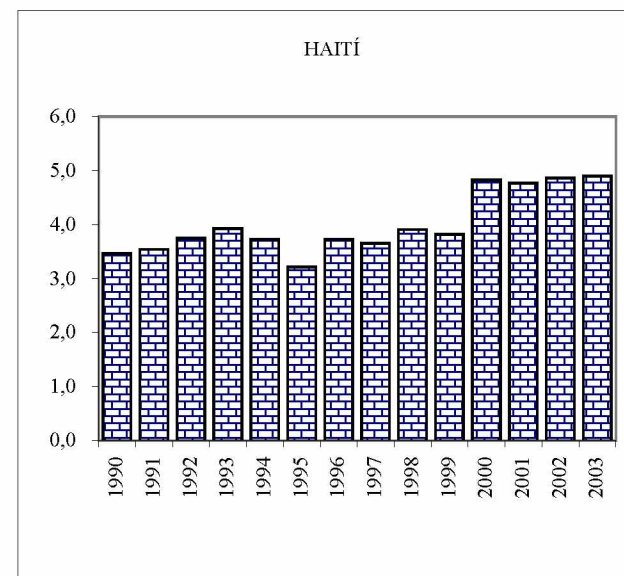

Fuente: CEPAL, sobre la base de cifras oficiales de los países, de la FAO, FAOSTAT Database y la SIECA, Sistema de Estadísticas de Comercio de Centroamérica.

a/ Cifras preliminares.

b/ Carne bovina fresca, refrigerada o congelada. Se refiere a las partidas 0201 y 0202.

c/ A partir de 1990 incluye carne fresca y congelada, en canales o medias canales, los demás cortes y deshuesada, así como el equivalente en carne en canal de los animales para abasto y para abasto previa engorda.

**V. PRECIOS**

Cuadro 58

## COSTA RICA: PRECIOS PROMEDIO PAGADOS AL PRODUCTOR DE LOS PRINCIPALES CULTIVOS AGRÍCOLAS

	1990	1995	1999	2000	2001	2002	2003 a/
Colones por tonelada							
Arroz granza	21 905	43 316	76 870	80 926	84 739	90 485	91 973
Maíz blanco	19 653	31 415	60 989	63 015	66 805	79 583	91 252
Maíz amarillo	13 669	17 778	...	...	...	...	...
Frijol rojo	50 496	93 495	214 643	182 206	207 217	215 469	179 255
Banano b/	12 786	29 794	39 908	39 136	40 800	48 682	54 740
Café oro b/	73 578	397 034	457 500	335 452	233 220	262 822	380 663
Caña de azúcar b/	1 519	3 274	4 941	4 280	4 969	5 516	5 780
Dólares por tonelada c/							
Arroz granza	239,2	240,8	269,1	262,6	257,2	250,7	230,1
Maíz blanco	214,6	174,6	213,5	204,5	202,8	220,5	228,3
Maíz amarillo	149,3	98,8	...	...	...	...	...
Frijol rojo	489,2	519,7	751,3	591,2	628,9	597,0	448,4
Banano	139,6	165,6	139,7	127,0	123,8	134,9	136,9
Café oro	803,5	2 207,0	1 601,4	1 088,4	707,8	728,2	952,3
Caña de azúcar	16,6	18,2	17,3	13,9	15,1	15,3	14,5

DÓLARES POR TONELADA

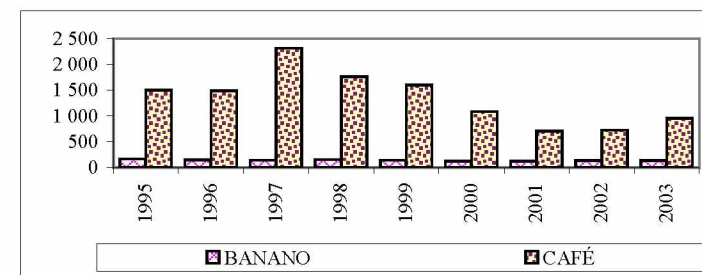
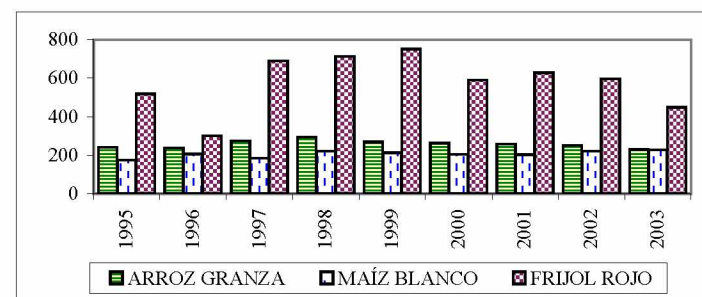

CAÑA DE AZÚCAR

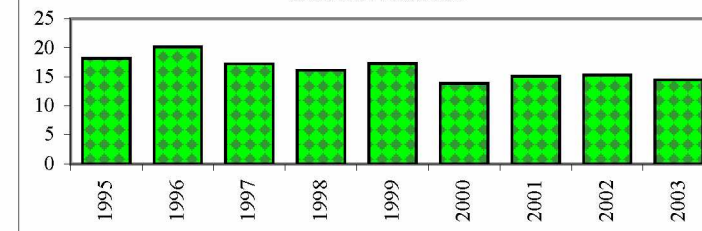

Fuente: Banco Central de Costa Rica; Consejo Nacional de Producción (CNP); Secretaría Ejecutiva de Planificación Sectorial Agropecuaria (SEPSA) y Consejo Regional de Cooperación Agrícola de Centroamérica, México y República Dominicana (CORECA).

a/ Cifras preliminares. El año 2000 se calculó con base en el valor de la producción.

b/ Estimación en base a dividir el valor agregado a precios corrientes sobre la producción obtenida.

c/ Se utilizó el promedio del tipo de cambio proporcionado por el Banco Central de Costa Rica.

## EL SALVADOR: PRECIOS PAGADOS AL PRODUCTOR DE LOS PRINCIPALES CULTIVOS AGRÍCOLAS

	1990	1995	2000	2001	2002	2003 a/
	Colones por tonelada					
Arroz granza	1 575	1 871	1 843	1 808	1 761	2 046
Frijol rojo b/	5 091	3 981	6 256	5 896	6 165	4 860
Maíz	1 194	1 615	1 798	2 148	1 565	1 553
Sorgo	1 143	1 335	1 913	1 757	1 166	1 683
Algodón oro c/	10 236	-	10 233	11 479	12 473	...
Café	8 201	19 396	8 598	3 401	4 210	4 955
Caña de azúcar	115	165	141	140	140	...
	Dólares por tonelada d/					
Arroz granza	205	213	211	207	201	234
Frijol rojo	664	453	715	674	705	555
Maíz	156	184	205	245	179	178
Sorgo	149	152	219	201	133	192
Algodón oro	1 335	-	1 170	1 312	1 426	...
Café	1 069	2 206	983	389	481	566
Caña de azúcar	15	19	16	16	16	...

DÓLARES POR TONELADA

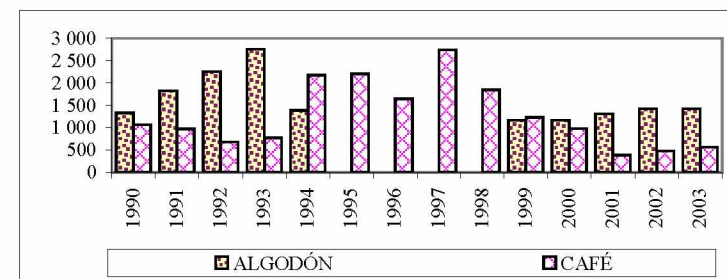
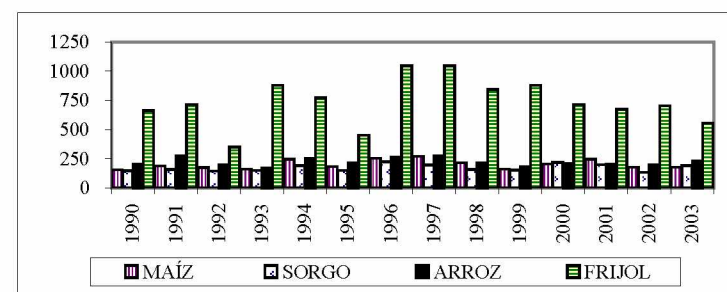

CAÑA DE AZÚCAR

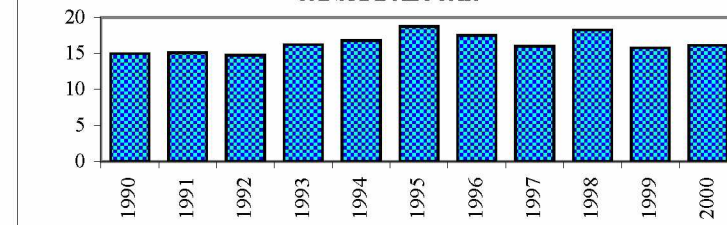

Fuente: Banco Central de Reserva de El Salvador; Ministerio de Agricultura y Ganadería (MAG); Consejo Salvadoreño del Café y Asociación Salvadoreña de Beneficiadores Exportadores del Café.

a/ Cifras preliminares.

b/ Se refiere al frijol rojo seda.

c/ A partir de 1992 el algodón y la caña de azúcar se calcularon sobre la base del valor bruto de la producción.

d/ Se utilizó el promedio del tipo de cambio proporcionado por el Banco Central de Reserva de El Salvador.

Cuadro 60

## GUATEMALA: PRECIOS PAGADOS AL PRODUCTOR DE LOS PRINCIPALES CULTIVOS AGRÍCOLAS

	1990	1995	1999	2000	2001	2002	2003 a/
Quetzales por tonelada							
Arroz	1 546	3 125	2 000	2 000	2 065	2 028	1 413
Frijol negro	1 986	3 814	7 375	5 784	6 156	6 563	3 753
Maíz blanco	855	1 103	1 537	1 859	1 790	1 702	1 317
Sorgo	578	1 020	1 334	1 420	1 619	1 761	1 359
Trigo	735	1 136	1 512	1 542	1 797	1 915	...
Algodón oro	6 940	3 220	3 679	3 674	...	...	...
Banano b/	908	1 167	1 331	1 318	1 335	1 391	...
Café oro	6 680	9 572	11 888	11 950	10 877	18 174	...
Caña de azúcar	54	90	...	...	...	...	...
Dólares por tonelada c/							
Arroz	344	537	271	257	262	259	177,7
Frijol negro	441	655	997	744	782	583	471,9
Maíz blanco	190	189	208	239	228	150	165,6
Sorgo	129	175	180	183	206	122	170,9
Trigo	163	195	204	198	228	245	...
Algodón oro	1 542	553	498	473	...	...	...
Banano	202	200	180	170	170	178	...
Café oro	1 484	1 644	1 608	1 538	1 383	2 320	...
Caña de azúcar	12	15	...	...	...	...	...

DÓLARES POR TONELADA

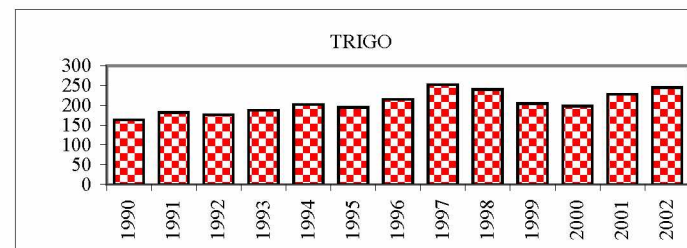
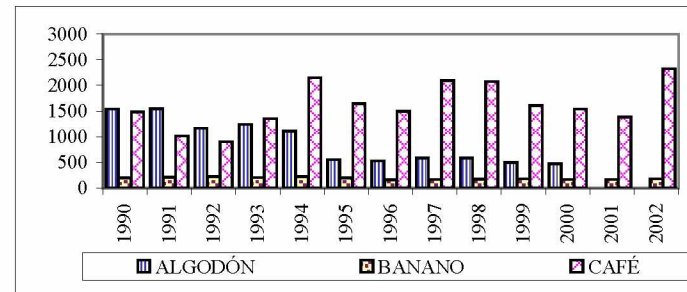
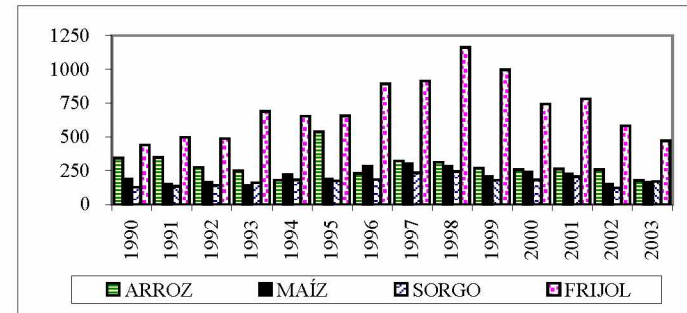

Fuente: Banco de Guatemala, Ministerio de Agricultura, Ganadería y Alimentación (MAGA) y Consejo Regional de Centroamérica, México y República Dominicana (CORECA).

a/ Cifras preliminares.

b/ De exportación.

c/ Se utilizó el promedio del tipo de cambio proporcionado por el Banco de Guatemala.

Cuadro 61

## HONDURAS: PRECIOS PAGADOS AL PRODUCTOR DE LOS PRINCIPALES CULTIVOS AGRÍCOLAS

	1990	1995	1999	2000	2001	2002	2003 a/
Lempiras por tonelada							
Arroz granza	1 149	1 586	2 976	2 521	2 707	3 100	3 351
Arroz oro	1 914	2 825	5 301	4 490	4 823	5 521	5 969
Maíz	639	1 574	2 509	2 207	2 392	2 344	2 297
Frijol	1 764	3 527	9 474	7 121	7 513	7 437	6 694
Sorgo	525	1 323	2 402	2 024	2 141	2 183	2 183
Algodón rama	2 425	-	8 818	9 833	10 964	...	...
Bananc							
Exportación	2 089	3 523	4 361	4 916	6 830	6 656	5 697
Consumo internc	247	1 124	1 411	1 775	1 996	...	...
Café oro	3 564	17 481	18 970	19 941	12 667	13 873	16 437
Caña de azúcar	31	110	224	233	229	226	229
Plátanos	525	1 462	3 203	3 527	3 880	4 399	4 478
Palma africana	163	583	843	793	787	851	924
Tabaco	5 227	15 013	32 959	31 904	32 382	35 198	36 994
Dólares por tonelada b/							
Arroz granza	280	165	207	168	173	187	191
Arroz oro	467	295	370	299	308	332	340
Maíz	156	164	175	147	153	141	131
Frijol	430	368	660	474	480	448	382
Sorgo	128	138	167	135	137	131	124
Algodón rama	591	-	615	655	701	0	0
Bananc							
Exportación	510	368	304	327	436	401	325
Consumo internc	60	117	98	118	128	0	0
Café oro	869	1 824	1 322	1 328	809	835	937
Caña de azúcar	8	11	16	15	15	14	13
Plátanos	128	153	223	235	248	265	255
Palma africana	40	61	59	53	50	51	53
Tabaco	1 275	1 566	2 298	2 125	2 069	2 119	2 109

DÓLARES POR TONELADA

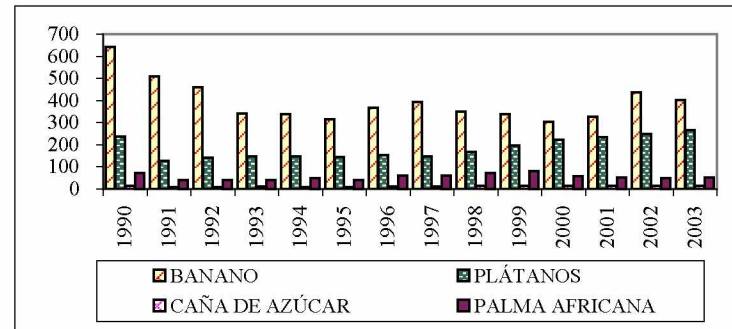
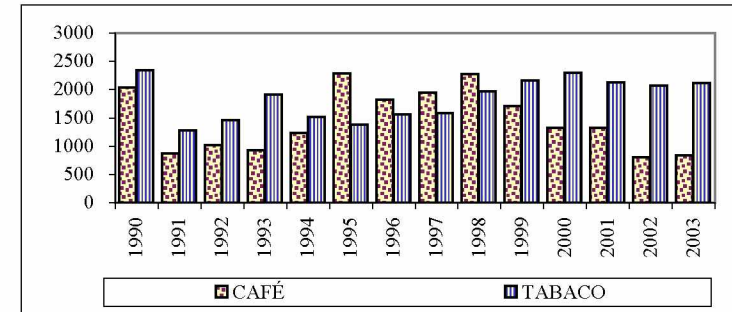
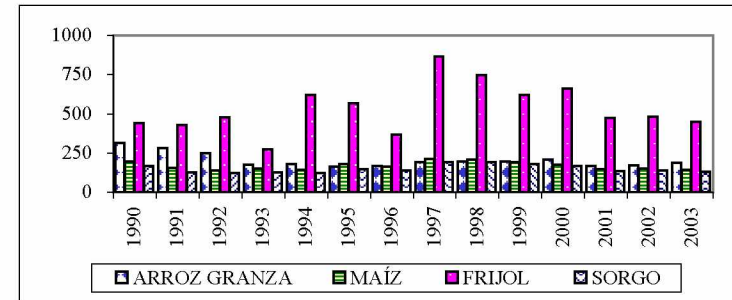

Fuente: Departamento de Estudios Económicos, Sección de Cuentas Nacionales, Banco Central de Honduras.

a/ Cifras preliminares

b/ Sobre la base del precio promedio de venta del dólar en el Sistema Financiero.

Cuadro 62

## NICARAGUA: PRECIOS PAGADOS AL PRODUCTOR DE GRANOS BÁSICOS

	1990 a/	1995	1999	2000	2001	2002	2003 b/
		Córdobas por tonelada					
Arroz granza	217	1 832	2 477	2 386	2 950	2 922	2 948
Frijol rojo	485	3 331	8 448	7 794	6 980	6 628	5 771
Maíz blanco	262	1 277	1 854	2 633	2 026	2 299	2 050
Sorgo industrial	161	1 165	1 634	1 912	1 807	1 697	1 594
		Dólares por tonelada c/					
Arroz granza	...	243	210	189	219	205	195
Frijol rojo	...	442	715	618	519	465	382
Maíz blanco	...	170	157	209	151	161	136
Sorgo industrial	...	155	138	152	134	119	106

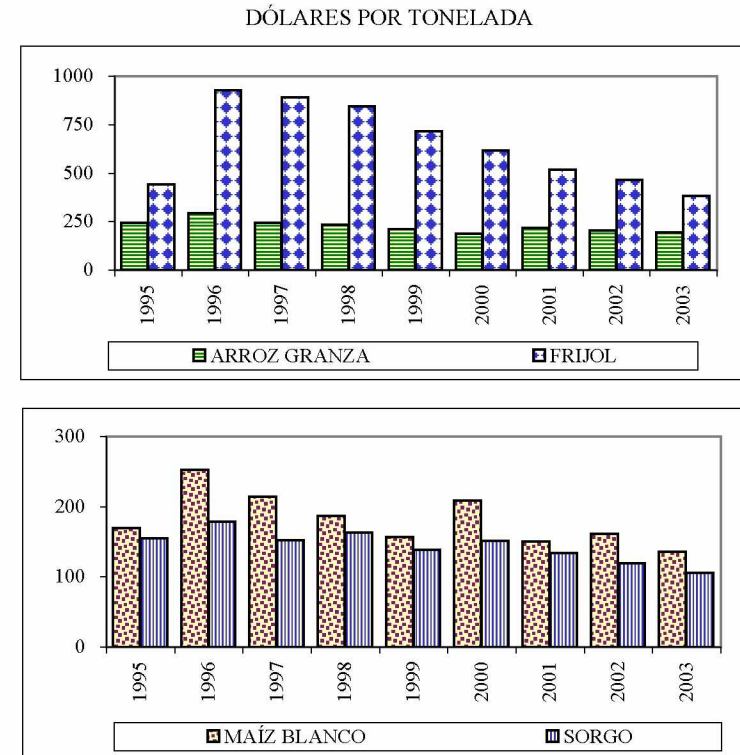

Fuente: Banco Central de Nicaragua; Ministerio Agropecuario y Forestal y Consejo Regional de Cooperación Agrícola de Centroamérica, México y República Dominicana (CORECA).

a/ Durante 1989 y 1990 cambió la unidad monetaria

b/ Cifras preliminares

c/ Se utilizó el promedio del tipo de cambio proporcionado por el Banco Central de Nicaragua.

Cuadro 63

## PANAMÁ: PRECIOS PAGADOS AL PRODUCTOR DE LOS PRINCIPALES CULTIVOS AGRÍCOLAS a/

	1990	1995	1999	2000	2001	2002	2003 b/
	Dólares por tonelada						
Arroz en cáscara c/	226,9	229,7	207,2	243,2	...	220,5	221,6
Arroz en cáscara d/	197,5	172,2	196,4	205,9	...	204,1	198,4
Arroz oro	587,1	575,4	561,3	552,5	...	396,8	534,4
Arroz oro	489,4	516,3	483,7	479,7	...	413,4	382,5
Frijol	568,1	591,7	...	720,2	723,1	...	629,9
Maíz	237,4	238,8	237,9	248,7	248,7	253,3	226,9
Banano e/	30,0	32,0	33,1	30,4	24,5	25,1	33,3
Café pilado	1 322,8	1 333,8	1 785,3	1 504,0	1 460,8	1 510,1	1 431,7

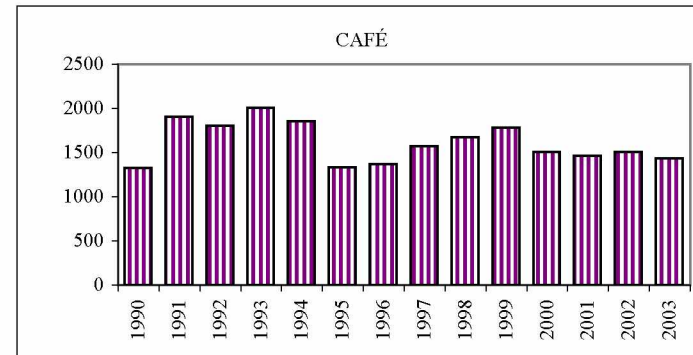
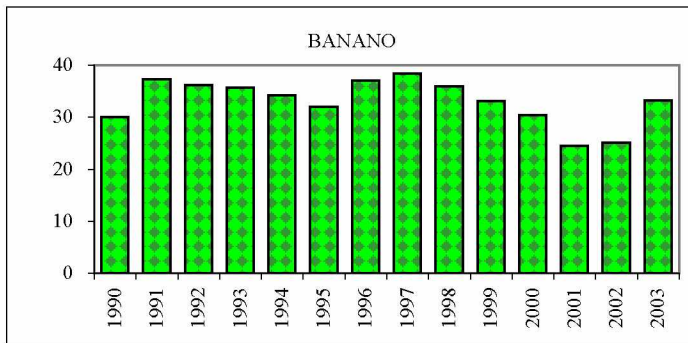
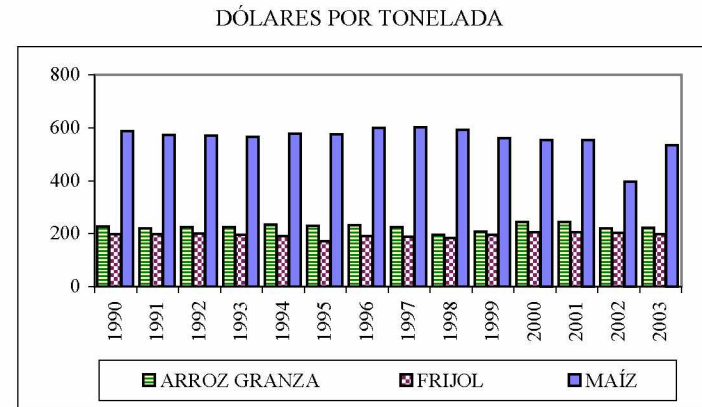

Fuente: Dirección de Estadística y Censo, Contraloría General de la República. Precios recibidos por el productor agropecuario, varios años.

a/ En la finca.

b/ Cifras preliminares.

c/ De primera.

d/ De segunda.

e/ Balboas por racimo. Se refiere al guineo.



Cuadro 64

## REPÚBLICA DOMINICANA: PRECIOS PAGADOS AL PRODUCTOR DE LOS PRINCIPALES CULTIVOS AGRÍCOLAS

	1990	1995	1999	2000	2001	2002	2003 a/
	Pesos dominicanos por tonelada						
<b>Cereales y legumbres</b>							
Arroz	4 855	8 026	5 099	5 449	5 449	5 449	5 449
Frijol	12 401	13 589	15 908	15 546	15 546	15 546	15 546
Maíz en grano	2 213	3 130	3 312	3 878	3 878	3 878	3 878
Sorgo	1 212	2 238	2 400	...	4 063	4 451	19 029
<b>Raíces y tubérculos</b>							
Batata	1 393	2 407	3 695	3 091	3 091	3 091	3 091
Ñame	3 332	6 408	7 621	4 256	8 497	8 027	8 922
Papa	3 315	6 604	6 344	7 192	7 192	7 192	7 192
Yautía	4 341	7 421	7 631	9 446	9 446	9 446	9 446
Yuca	1 324	2 619	4 619	3 686	3 686	3 686	3 686
<b>Oleaginosas</b>							
Coco seco b/	719	1 300	2 384	1 286	1 661	1 825	2 417
Maní	3 344	10 829	9 496	12 359	12 359	12 359	12 359
<b>Hortalizas</b>							
Ajo	18 476	38 623	34 321	33 635	33 635	33 635	33 635
Berenjena	1 758	4 069	3 555	2 404	4 376	4 606	3 654
Cebolla	9 250	10 730	9 388	8 856	8 856	8 856	8 856
Guandules	4 604	7 563	9 463	7 598	7 598	7 598	7 598
Tomate ensalada	2 326	8 281	5 584	3 133	5 657	6 289	5 625
Tomate industrial	1 147	4 594	3 631	4 299	4 299	4 299	4 299
Zanahoria	2 801	5 094	4 245	2 073	4 169	4 437	4 472
<b>Frutas</b>							
Aguacates c/	688	2 874	3 750	1 627	3 603	5 213	4 885
Guineos d/	374	1 000	1 651	...	1 167	1 071	1 310
Papaya o lechosa e/	1 146	1 700	2 453	1 154	1 653	1 462	2 179
Limón agrio f/	1 700	2 200	6 217	1 746	9 515	10 215	7 595
Naranja agria g/	...	...	1 900	305	907	760	1 557
Naranja dulce g/	1 608	2 100	2 474	1 039	1 649	1 825	2 102
Piña h/	820	1 600	1 722	425	1 740	1 975	2 528
Plátano i/	2 134	3 600	6 033	2 762	3 704	4 324	4 969

DÓLARES POR TONELADA

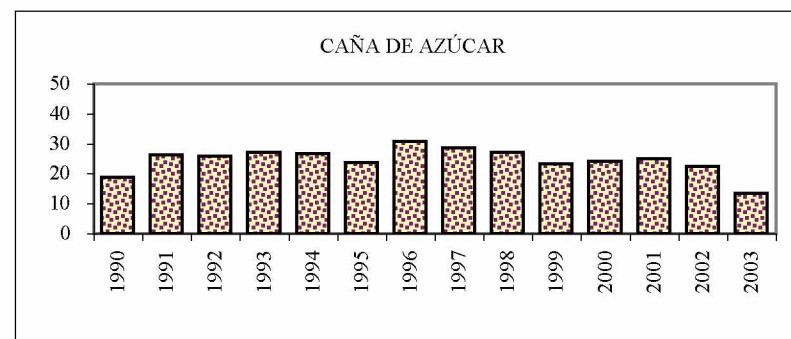
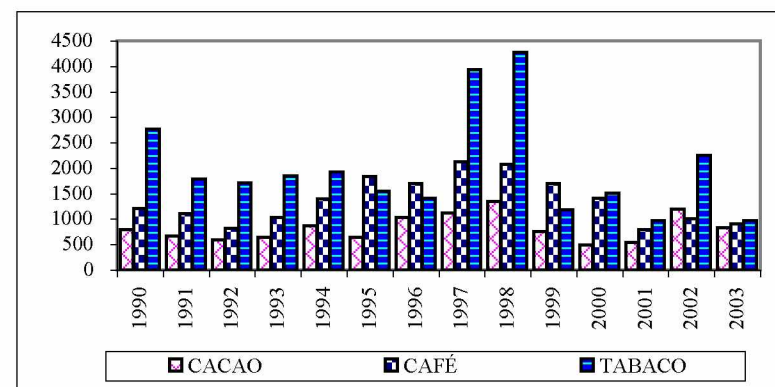
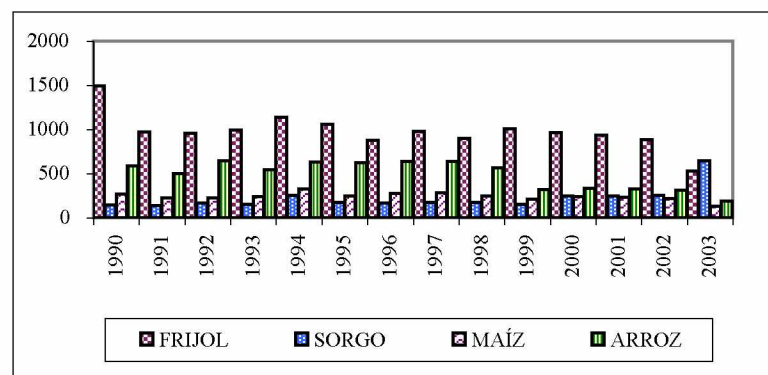

Cuadro 64 (Continuación)

	1990	1995	1999	2000	2001	2002	2003 a/
<b>Agroindustriales</b>							
Cacao en grano	6 593	8 278	11 916	7 967	9 079	21 033	24 278
Café cerezo	9 991	23 579	26 871	22 865	13 236	17 649	26 407
Caña de azúcar	155	305	370	391	416	394	394
Tabaco en rama	22 974	19 912	18 739	24 443	16 052	39 683	28 397
Dólares por tonelada j/							
<b>Cereales y legumbres</b>							
Arroz	586	624	322	337	326	310	186
Frijol	1 496	1 056	1 005	961	931	884	529
Maíz en grano	267	243	209	240	232	220	132
Sorgo	146	174	152	...	243	253	648
<b>Raíces y tubérculos</b>							
Batata	168	187	233	191	185	176	105
Ñame	402	498	481	263	509	456	304
Papa	400	513	401	444	431	409	245
Yautía	524	577	482	584	566	537	322
Yuca	160	204	292	228	221	210	125
<b>Oleaginosas</b>							
Coco seco	87	101	151	79	99	104	82
Maní	403	842	600	764	740	703	421
<b>Hortalizas</b>							
Ajo	2 229	3 003	2 168	2 079	2 015	1 912	1 145
Berenjena	212	316	224	149	262	262	124
Cebolla	1 116	834	593	547	531	503	302
Guandules	555	588	598	470	455	432	259
Tomate ensalada	281	644	353	194	339	358	192
Tomate industrial	138	357	229	266	258	244	146
Zanahoria	338	396	268	128	250	252	152

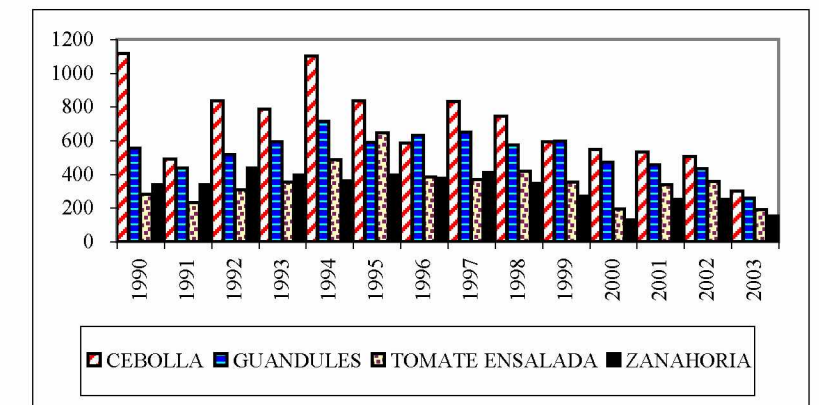
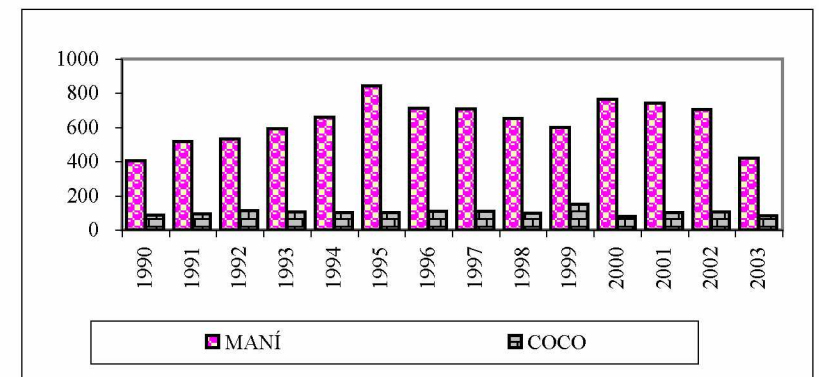
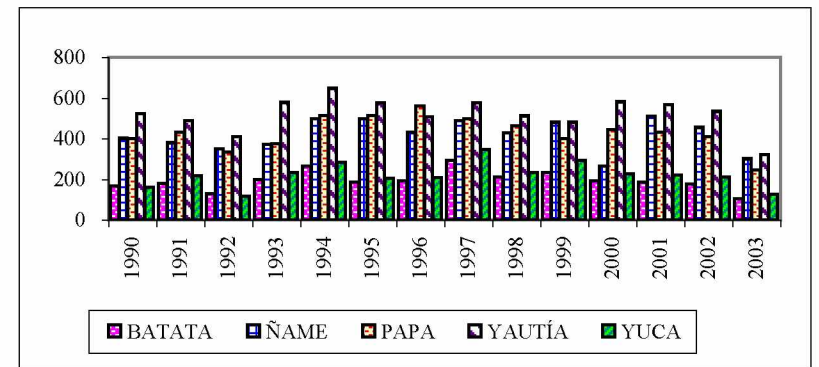

Cuadro 64 (Conclusión)

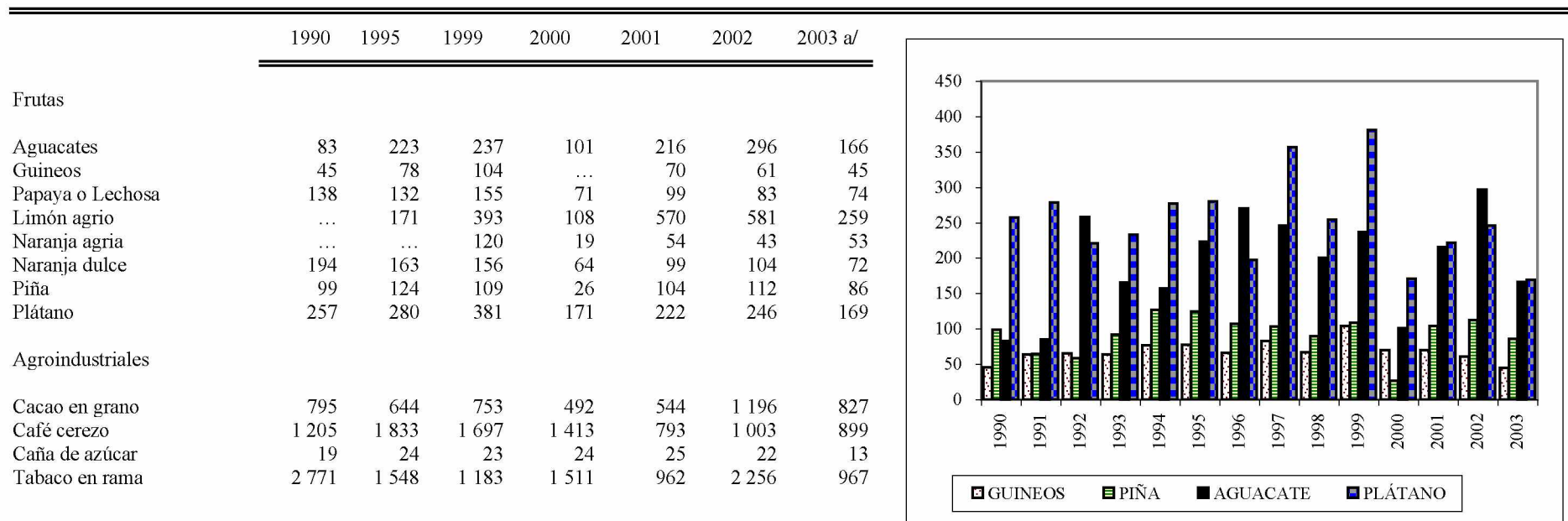

Fuente: Secretaría de Estado de Agricultura (SEA).

a/ Cifras preliminares.

b/ Miles de unidades. El factor utilizado fue 0.68.

c/ Miles de unidades. Cien aguacates equivalen a 45,3 kilogramos.

d/ Racimos. Cien guineos equivalen a 24,5 kilogramos.

e/ Miles de unidades. Una lechosa o papaya equivale a 3.8 kilogramos.

f/ Miles de unidades. Cien limones equivalen a 5,5 kilogramos, los dulces a 22,7 kilogramos.

g/ Miles de unidades. Cien naranjas equivalen entre 20 y 25 kilogramos. El factor utilizado fue de 22,7 kilogramos.

h/ Miles de unidades. Cien piñas (frutos pulidos) equivalen aproximadamente a 227 kilogramos.

i/ Precio promedio del plátano Cibao y Barahona en pesos dominicanos por millar. Un racimo equivale a 27,7 kilogramos.

k/ Se utilizó el promedio del tipo de cambio proporcionado por el del Banco Central.

Cuadro 65

## MÉXICO: PRECIOS MEDIOS RURALES AL PRODUCTOR DE LOS PRINCIPALES CULTIVOS AGRÍCOLAS

(Dólares por tonelada)

	1990	1995	1999	2000	2001	2002	2003 a/
<b>Granos</b>							
Arroz palay	192	166	186	155	159	170	154
Cebada	198	156	151	157	174	163	153
Frijol	700	341	549	552	669	593	471
Maíz	215	170	152	159	155	155	150
Sorgo	120	147	102	111	106	124	120
Trigo	179	141	143	155	131	126	131
<b>Oleaginosas</b>							
Ajonjolí	712	796	598	599	531	535	579
Cacahuatate	684	471	481	505	533	456	433
Cártamo	234	205	204	170	141	184	211
Copra	291	361	452	355	319	383	363
Girasol	362	222	292	445	160	206	385
Soya	287	230	258	191	198	210	278
<b>Frutas y hortalizas</b>							
Aguacate	525	217	876	491	573	464	550
Ajo	1 013	624	766	603	704	827	710
Cebolla	262	182	205	198	255	295	270
Chile seco	2 473	1 924	2 333	3 220	2 749	2 192	2 386
Chile verde	444	330	378	446	390	355	386
Durazno	493	475	603	610	543	448	508
Fresa	512	283	525	572	648	753	657
Jitomate	275	206	389	406	326	324	392
Limón	175	162	222	213	150	146	162
Mango	297	202	223	205	210	243	214
Manzana	297	288	370	372	301	320	309
Melón	226	186	226	225	239	235	236
Naranja	150	87	114	84	65	73	82
Papa	207	276	381	351	352	456	406
Plátano	162	153	186	170	193	137	111
Sandía	207	141	159	122	189	175	148

## DÓLARES POR TONELADA

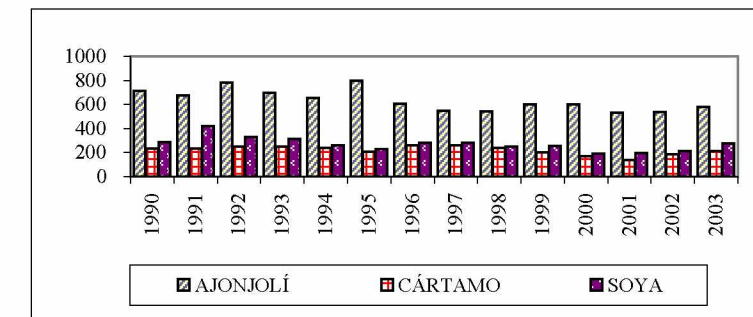
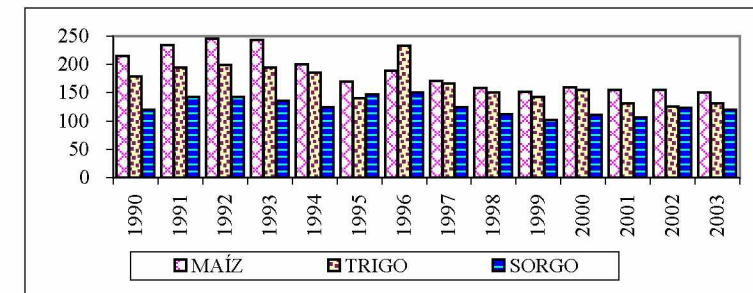
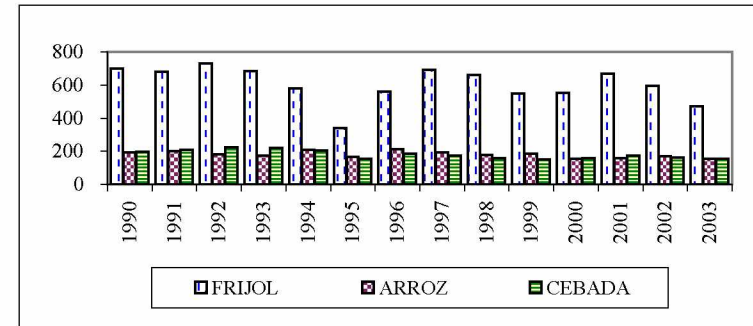

Cuadro 65 (Conclusión)

	1990	1995	1999	2000	2001	2002	2003 a/
<b>Industriales</b>							
Cacao	1 145	953	1 183	930	892	1 450	1 450
Café b/	468	520	658	457	298	251	254
Caña de azúcar	21	19	26	28	31	31	29
Tabaco	904	1 034	1 296	1 381	1 811	1 886	1 886
<b>Fibras</b>							
Algodón c/	559	624	433	463	293	358	358
Henequén	480	373	481	211	449	411	411

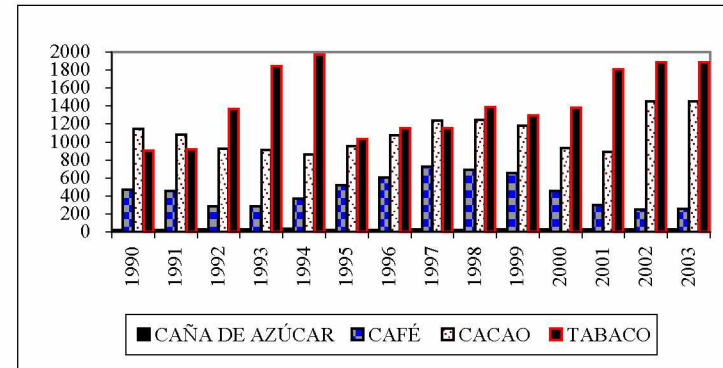
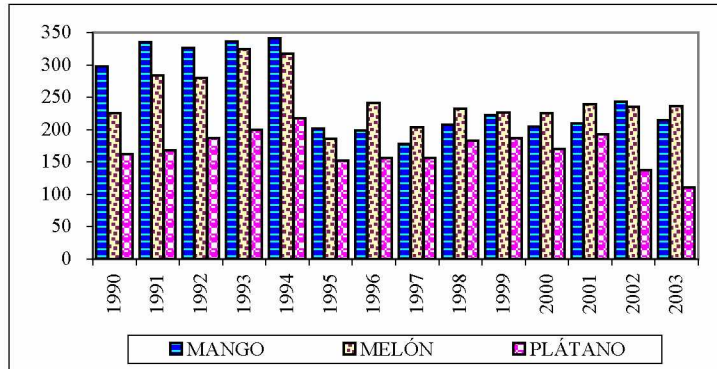
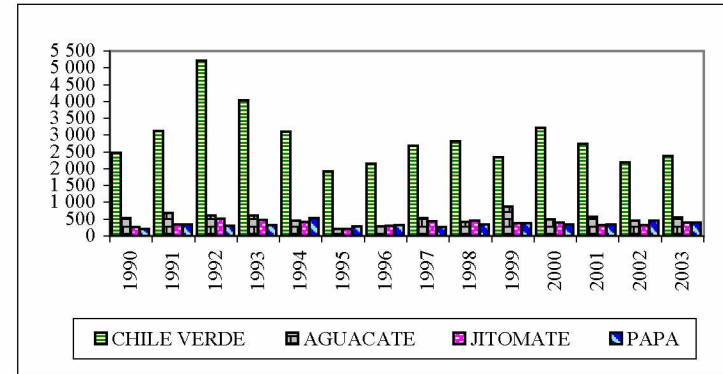

Fuente: CEPAL, sobre la base de cifras del Servicio de Información y Estadística Agroalimentaria y Pesquera (SIACON), Secretaría de Agricultura, Ganadería, Desarrollo Rural, Pesca y Alimentación (SAGARPA).

a/ Cifras preliminares.

b/ Se utilizó el factor de conversión de 1,5 para convertirlo en oro.

c/ Se refiere a algodón hueso.

Cuadro 66

## PRECIOS INTERNACIONALES DE PRINCIPALES PRODUCTOS AGRÍCOLAS

	1990	1995	1999	2000	2001	2002	2003	2004 a/
Dólares por tonelada								
Arroz b/	390	322	249	266	206	222	249	264
Maíz c/	103	103	74	72	74	82	...	...
Maíz d/	109	124	90	88	90	99	105	112
Trigo e/	145	190	120	114	127	149	146	157
Sorgo f/	104	119	84	88	95	102	107	110
Algodón fibra g/	1 583	1 580	884	963	680	644	702	713
Azúcar h/	276	292	138	178	181	137	152	165
Banano i/	542	440	429	422	585	528	375	525
Café j/	1 847	3 287	2 237	1 871	1 362	1 329	1 410	1 760
Camarón k/	10 780	19 514	14 564	15 224	15 312	10 494	11 462	11 220
Carne vacuna l/	2 540	1 903	1 829	1 931	2 124	2 099	1 974	2 508
Tabaco m/	3 392	2 643	3 101	2 988	2 989	2 734	2 654	...

	1990	1995	1999	2000	2001	2002	2003	2004 a/
Tasas de crecimiento								
Arroz	-4,8	-31,1	-18,6	6,8	-22,6	8,1	11,8	6,2
Maíz	-1,5	0,8	-15,0	-2,2	3,1	11,0	...	...
Maíz	-1,8	14,6	-11,2	-2,1	1,6	10,9	5,9	6,5
Trigo	-14,2	18,1	-11,1	-5,1	11,2	17,1	-1,6	7,4
Sorgo	-1,9	14,5	-13,9	4,3	8,2	6,8	4,7	3,1
Algodón fibra	11,8	-2,6	-21,3	9,0	-29,4	-5,4	9,0	...
Azúcar	-2,3	9,7	-29,7	28,9	1,9	-24,2	10,9	8,4
Banano	-0,8	0,6	-9,9	-1,5	38,5	-9,8	-28,9	39,9
Café	-21,7	0,6	-23,2	-16,4	-27,2	-2,4	6,0	24,8
Camarón	-3,7	49,6	2,6	4,5	0,6	-31,5	9,2	-2,1
Carne vacuna	9,1	-18,3	6,2	5,6	10,0	-1,2	-5,9	27,0
Tabaco	7,1	0,1	-7,0	-3,7	0,0	-8,5	-2,9	...

ÍNDICES 1995 = 100

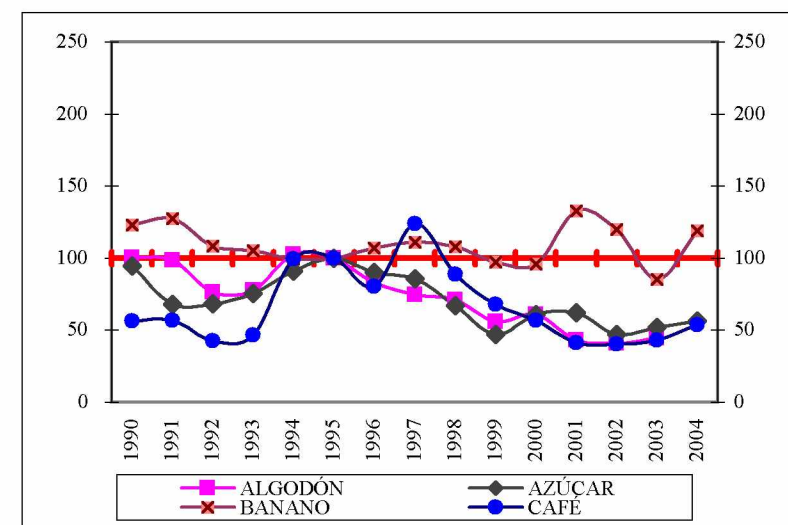
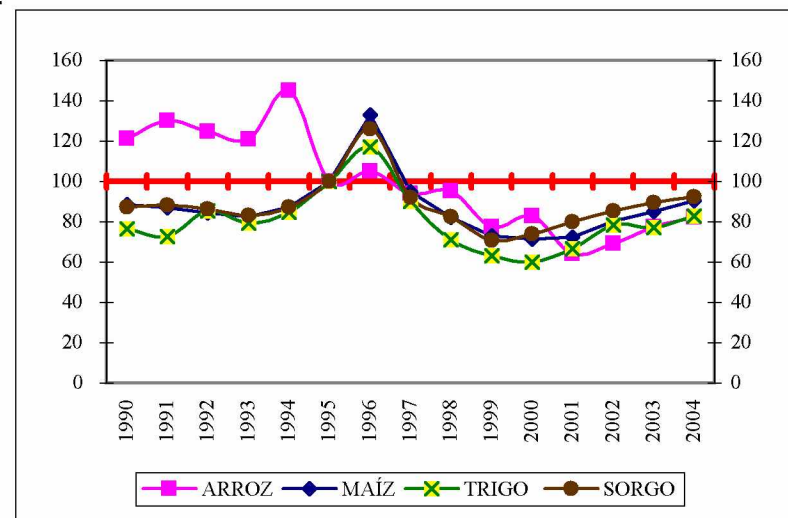

/Continúa

Cuadro 66 (Conclusión)

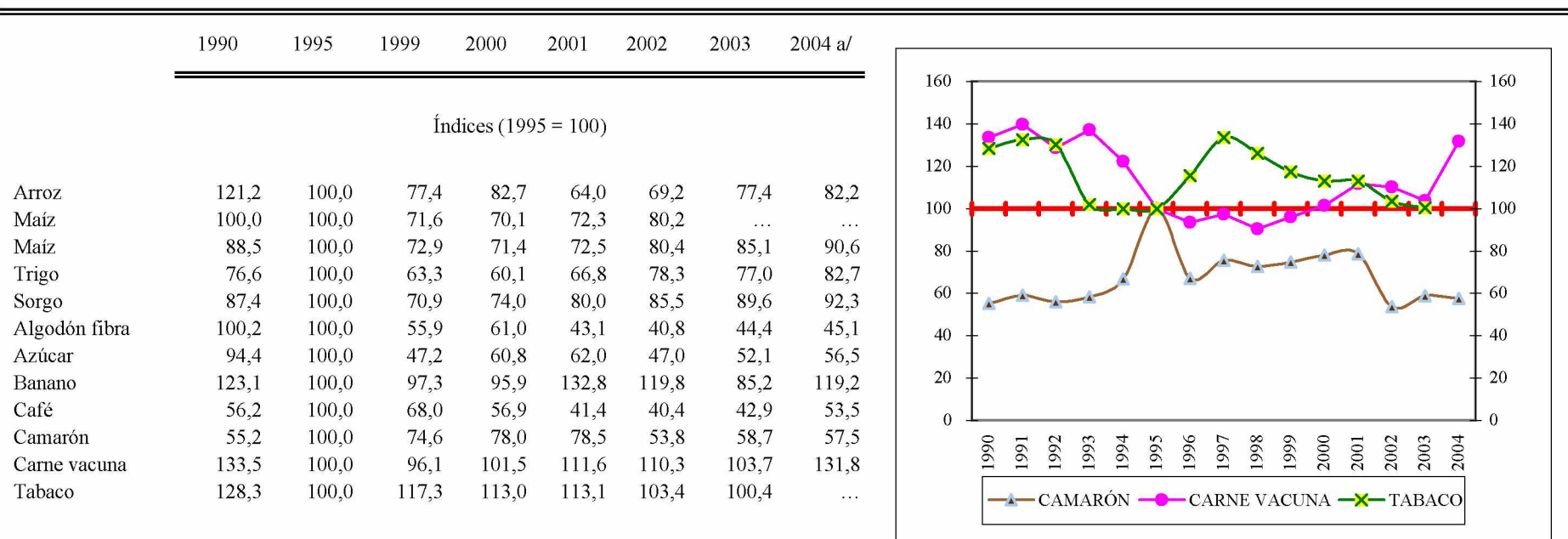

Fuente: Fondo Monetario Internacional, *Estadísticas Financieras Internacionales*, Organización de los Estados Americanos (OEA), *Boletín Trimestral de Precios Internacionales de Productos Básicos* y Naciones Unidas, Conferencia de las Naciones Unidas sobre Comercio y Desarrollo (CNUCED), *Boletín de Precios de Productos Básicos*.

a/ Cifras preliminares.

b/ De 1980 a 1990 se refiere a Estados Unidos, Nueva Orleans. Descascarado, Zenith No. 2, grano mediano. De 1991 a 2003, Tailandia, Puertos del Golfo, blanco, 5% quebrado, fob.

c/ Estados Unidos (Chicago), amarillo No. 2.

d/ Estados Unidos, Puertos del Golfo.

e/ Estados Unidos, Puertos del Golfo, No. 1, rojo de invierno, proteína corriente, embarque inmediato, fob.

f/ Estados Unidos, Puertos del Golfo, amarillo No. 2, embarque inmediato, fob.

g/ Estados Unidos, calidad nacional 41, promedio de 10 mercados.

h/ Caribe Nueva York, precio del Convenio Internacional del Azúcar (CIA), calculados de acuerdo con la Regla Económica 611.3, que es un promedio del precio al contado de Nueva York, Contrato 11 y el precio diario de Londres, fob.

i/ América Latina, Puertos de Estados Unidos. América Central y Ecuador, paquete calidad tropical, primera clase, precio pagado por el importador estadounidense al intermediario o al elaborador, fob.

j/ Otros suaves, Nueva York. Promedio aritmético de los tipos "Central Standard" de El Salvador y "Prime Washed" (selecto lavado de Guatemala y México, embarque inmediato, en muelle, Nueva York).

k/ Puertos de Estados Unidos en el Golfo.

l/ Todos los orígenes, Puertos de Estados Unidos, fob.

m/ Estados Unidos, todos los mercados.

Cuadro 67

## SUBREGIÓN NORTE DE AMÉRICA LATINA Y EL CARIBE: PRECIOS DE LOS PRINCIPALES FERTILIZANTES

(Dólares por tonelada)

	1990	1995	1996	1997	1998	1999	2000	2001	2002	2003 a/
Dólares por tonelada										
Costa Rica										
Urea	250	361	354	308	241	234	271	331	209	232
Sulfato de amonio	172	282	269	271	250	247	256	235	211	215
El Salvador										
Urea	371	362	374	303	247	221	229	277	262	278
Sulfato de amonio	515	175	184	186	159	132	153	187	192	201
Guatemala										
Urea	...	308	311	327	204	181	225	222	262	270
Sulfato de amonio	...	218	239	240	148	141	142	166	194	166
Honduras										
Urea	250	276	293	251	182	196	211	196	228	256
Sulfato de amonio	...	...	178	179	179	202	160	143	157	184
Nicaragua										
Urea	...	378	355	293	206	174	210	241	222	250
Sulfato de amonio	...	230	240	225	178	188	159	166	166	173
Panamá										
Urea	290	299	363	469	331	277	257	331	296	320
Sulfato de amonio	236	351	235	275	275	275	259	...	...	154
República Dominicana										
Urea	...	298	355	373	298	207	311	272	...	...
Sulfato de amonio	...	188	190	172	192	286	148	205	193	163
Tasas de crecimiento										
Costa Rica										
Urea	40,3	35,6	-2,0	-13,0	-21,7	-3,0	15,7	22,4	-36,9	10,7
Sulfato de amonio	-2,5	22,1	-4,5	0,5	-7,6	-1,2	3,5	-8,0	-10,1	1,8

/Continúa



Cuadro 67 (Conclusión)

	1990	1995	1996	1997	1998	1999	2000	2001	2002	2003 a/
El Salvador										
Urea	-22,0	36,6	3,4	-19,0	-18,7	-10,2	3,5	21,1	-5,5	6,1
Sulfato de amonio	-11,5	15,3	5,4	1,0	-14,8	-16,6	15,3	22,4	2,7	4,7
Guatemala										
Urea	...	25,4	1,2	5,0	-37,6	-11,3	24,3	-1,2	17,9	3,0
Sulfato de amonio	...	31,2	9,6	0,3	-38,4	-4,3	0,3	16,8	17,2	-14,5
Honduras										
Urea	-34,5	47,3	6,2	-14,1	-27,4	7,4	7,6	-7,0	16,3	11,9
Sulfato de amonio	...	...	...	0,5	0,0	12,9	-20,8	-10,6	9,5	17,4
Nicaragua										
Urea	...	54,9	-6,2	-17,2	-29,7	-15,4	20,3	14,8	-7,9	12,9
Sulfato de amonio	...	...	4,3	-6,0	-21,0	5,6	-15,5	4,5	-	4,1
Panamá										
Urea	-4,2	3,9	21,3	29,1	-29,4	-16,4	-7,0	28,5	-10,4	8,0
Sulfato de amonio	-24,6	65,7	-32,9	16,8	0,2	-0,2	-5,6	-	-	-
República Dominicana										
Urea	...	14,3	19,1	5,1	-20,1	-30,6	50,4	-12,6	-	-
Sulfato de amonio	...	23,8	1,3	-9,6	11,4	49,4	-48,3	38,4	-5,7	-15,3

Fuente: CEPAL, sobre la base de cifras oficiales y del CORECA.

a/ Cifras preliminares.

Gráfico 3

CAFÉ: PRECIOS INTERNACIONALES EN DIFERENTES MERCADOS

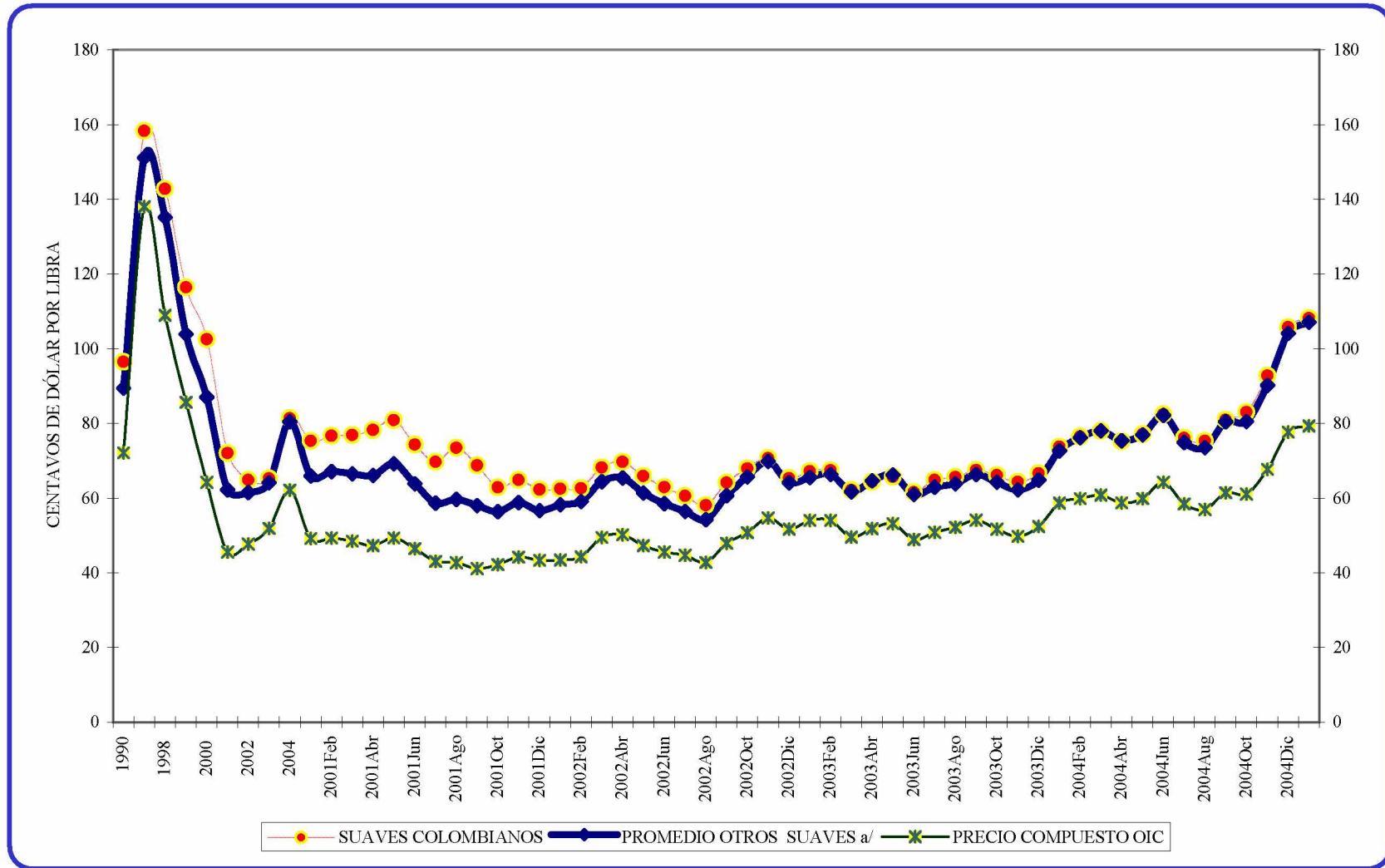

Fuente: UNCTAD/CNUCED, Boletín mensual de precios de productos básicos y Organización Internacional del Café (OIC).

a/ El promedio de los suaves se refiere a Nueva York y Bremen Hamburgo.

b/ Para el año 2004 el promedio es de enero a octubre.

Gráfico 4

AZÚCAR: PRECIOS INTERNACIONALES EN LOS DIFERENTES MERCADOS

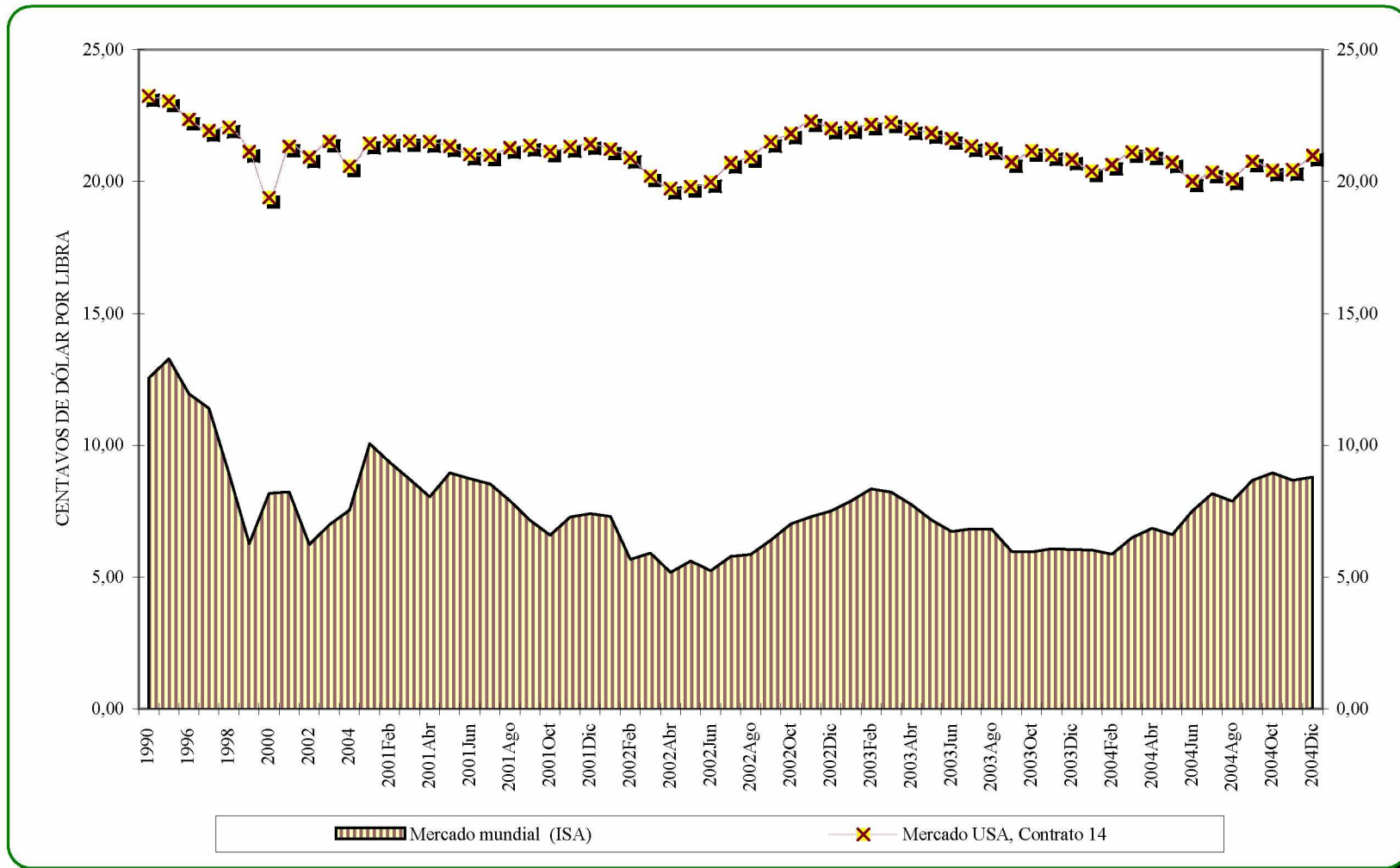

Fuente: Fondo Monetario Internacional (FMI), Estadísticas Financieras Internacionales.

Gráfico 5

ALGODÓN: PRECIOS INTERNACIONALES EN DIFERENTES MERCADOS

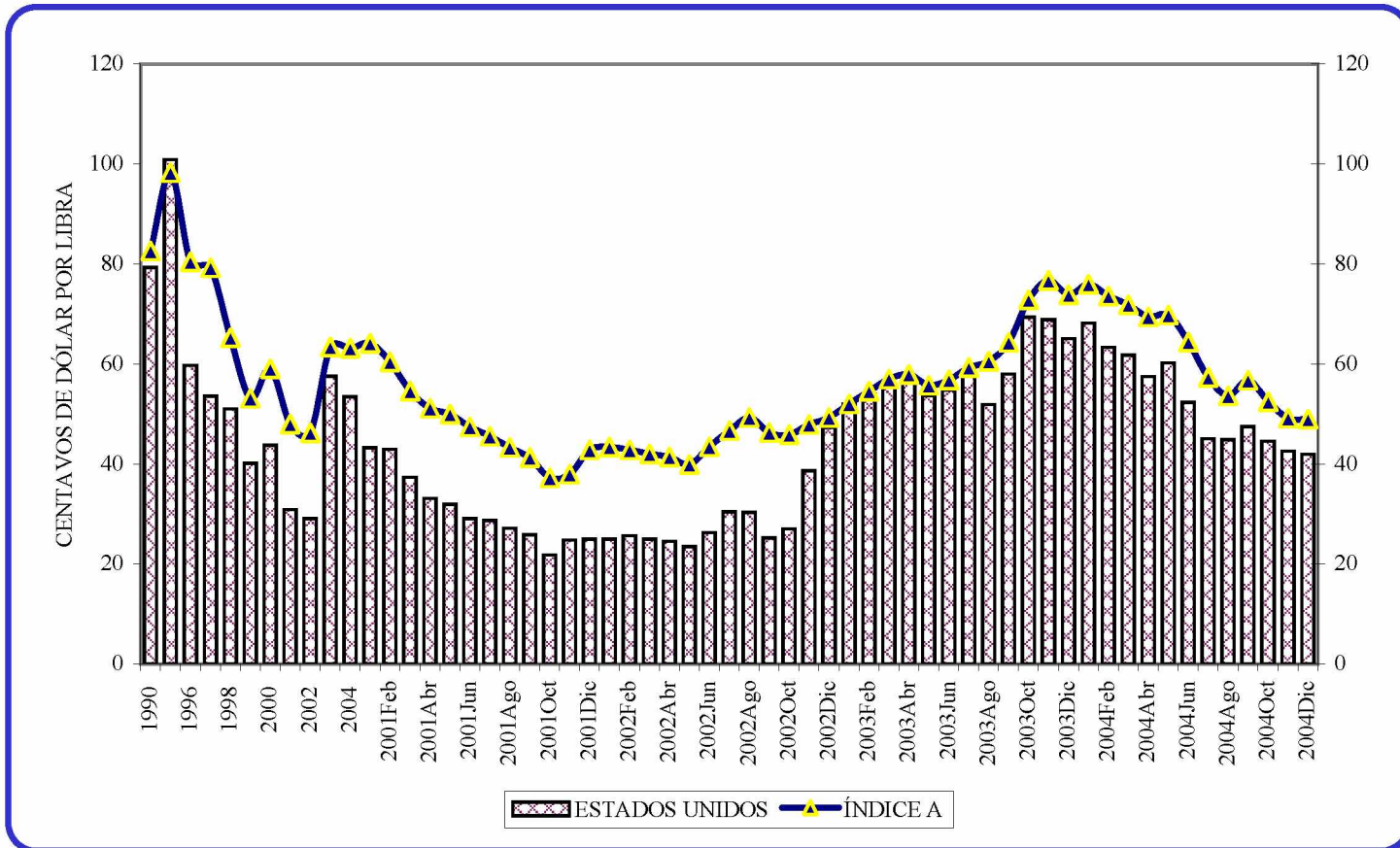

Fuente: UNCTAD/CNUCED, *Boletín mensual de precios de productos básicos*, Fondo Monetario Internacional (FMI), *Estadísticas Financieras Internacionales* y USDA, Economic Research Service, *Cotton and Wool Situation and Outlook Yearbook (CW3S-2004)*, noviembre.

Gráfico 6

PRECIO INTERNACIONAL DEL BANANO DE AMÉRICA LATINA EN LOS PUERTOS DE LOS ESTADOS UNIDOS

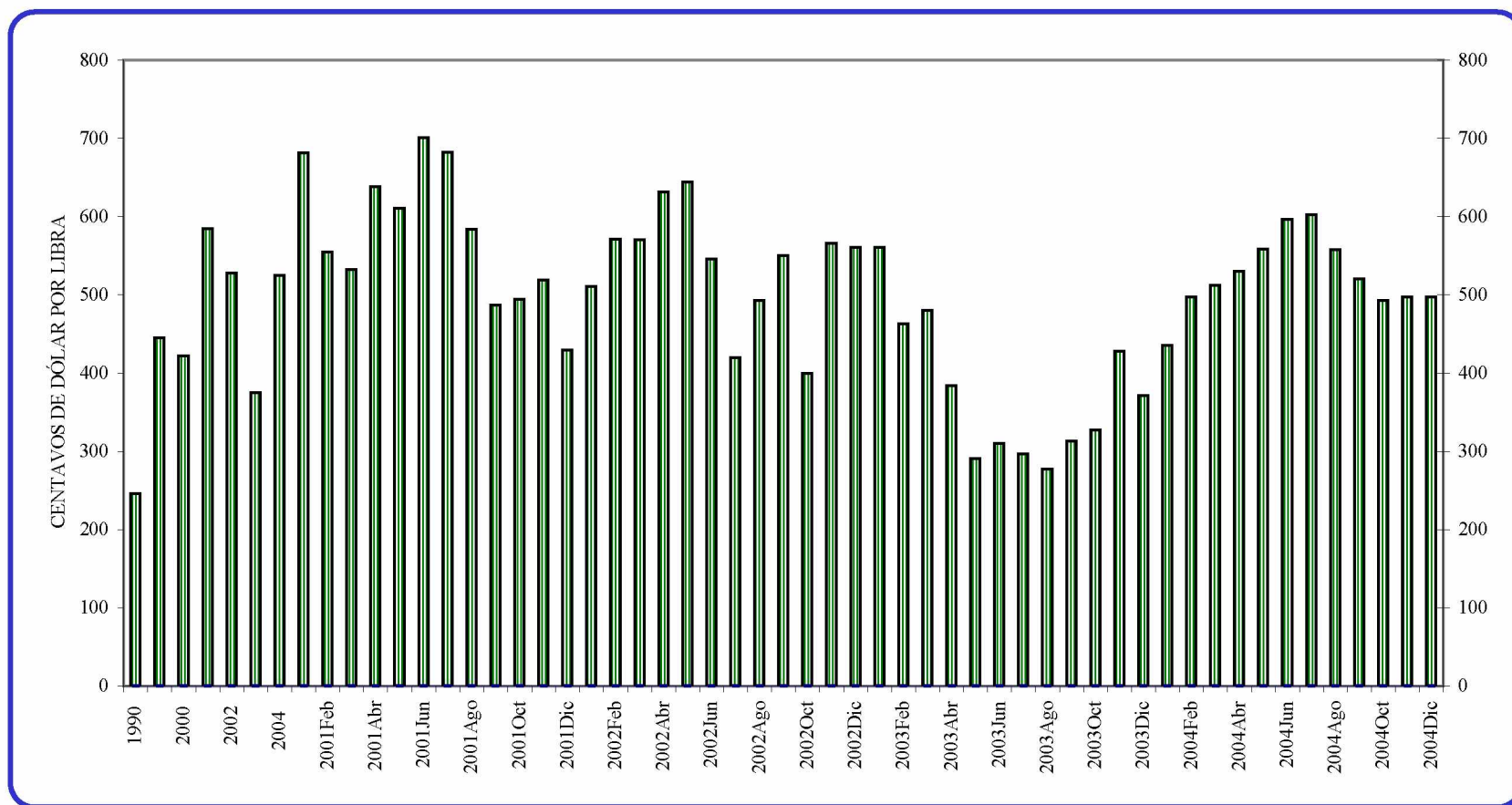

Fuente: Fondo Monetario Internacional (FMI), *Estadísticas Financieras Internacionales* y Naciones Unidas, UNCTAD/CNUCED, *Boletín mensual de precios de productos básicos*.

Gráfico 7

CAMARÓN: PRECIO INTERNACIONAL DE LOS ESTADOS UNIDOS, PUERTOS DEL GOLFO

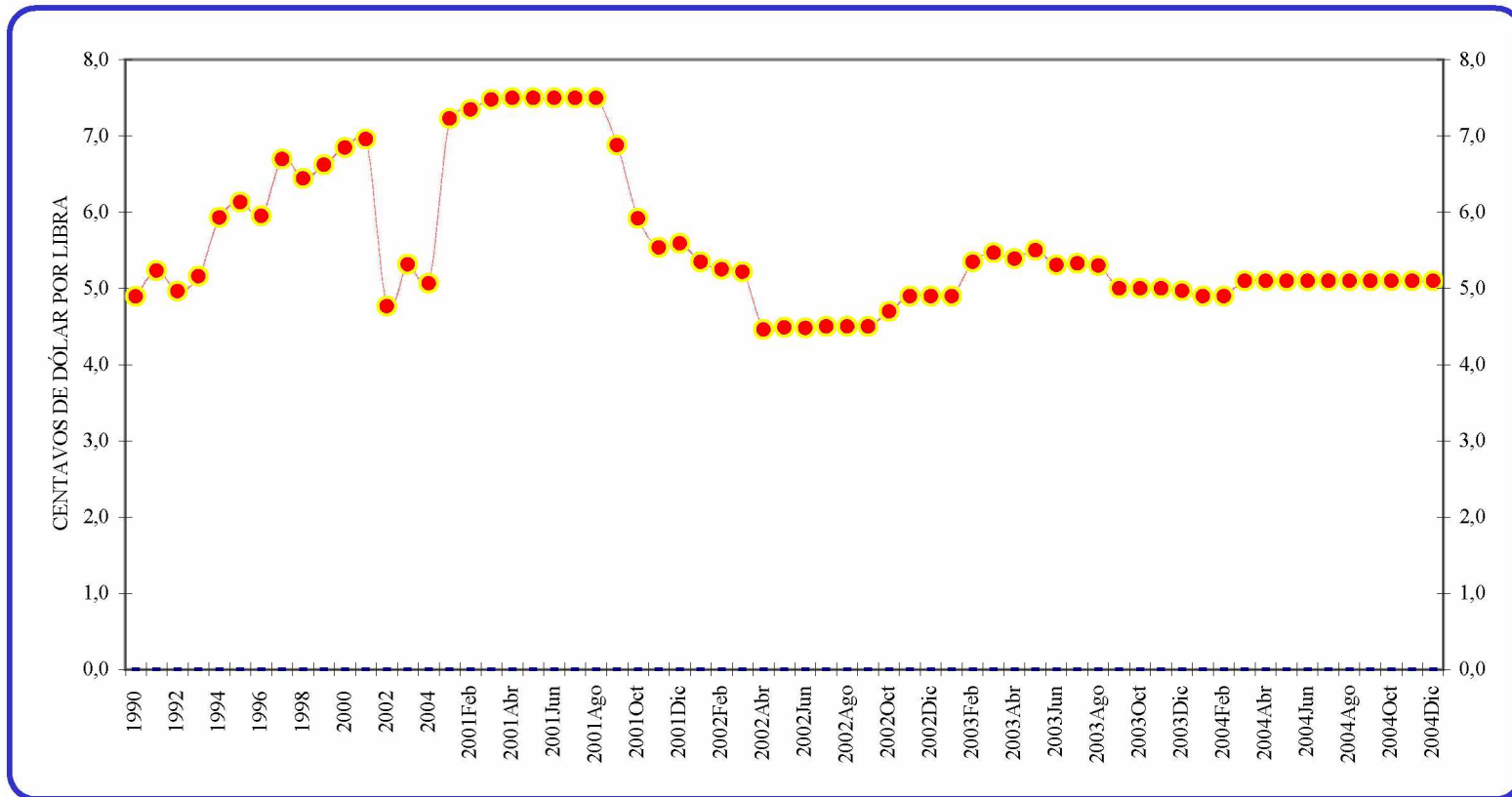

Fuente: Fondo Monetario Internacional (FMI), *Estadísticas Financieras Internacionales*.

Gráfico 8

PRECIOS INTERNACIONALES DE LOS PRINCIPALES CULTIVOS DE EXPORTACIÓN

(Índices 1995 = 100)

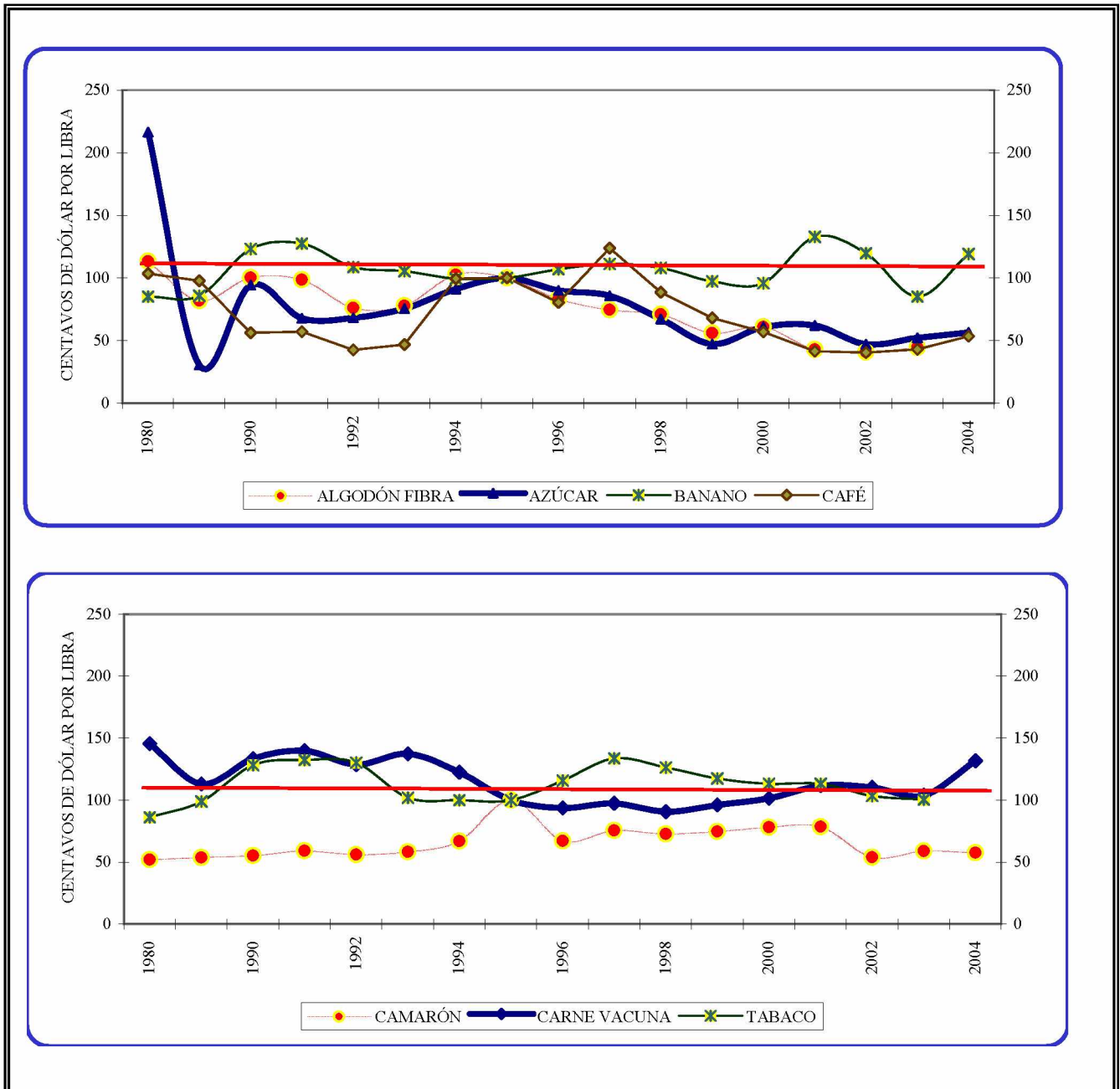

Fuente: CEPAL, sobre la base de cifras del Fondo Monetario Internacional, *Estadísticas Financieras*, varios años.

Gráfico 9

## PRECIOS INTERNACIONALES DE LOS GRANOS BÁSICOS

(Índices 1995 = 100)

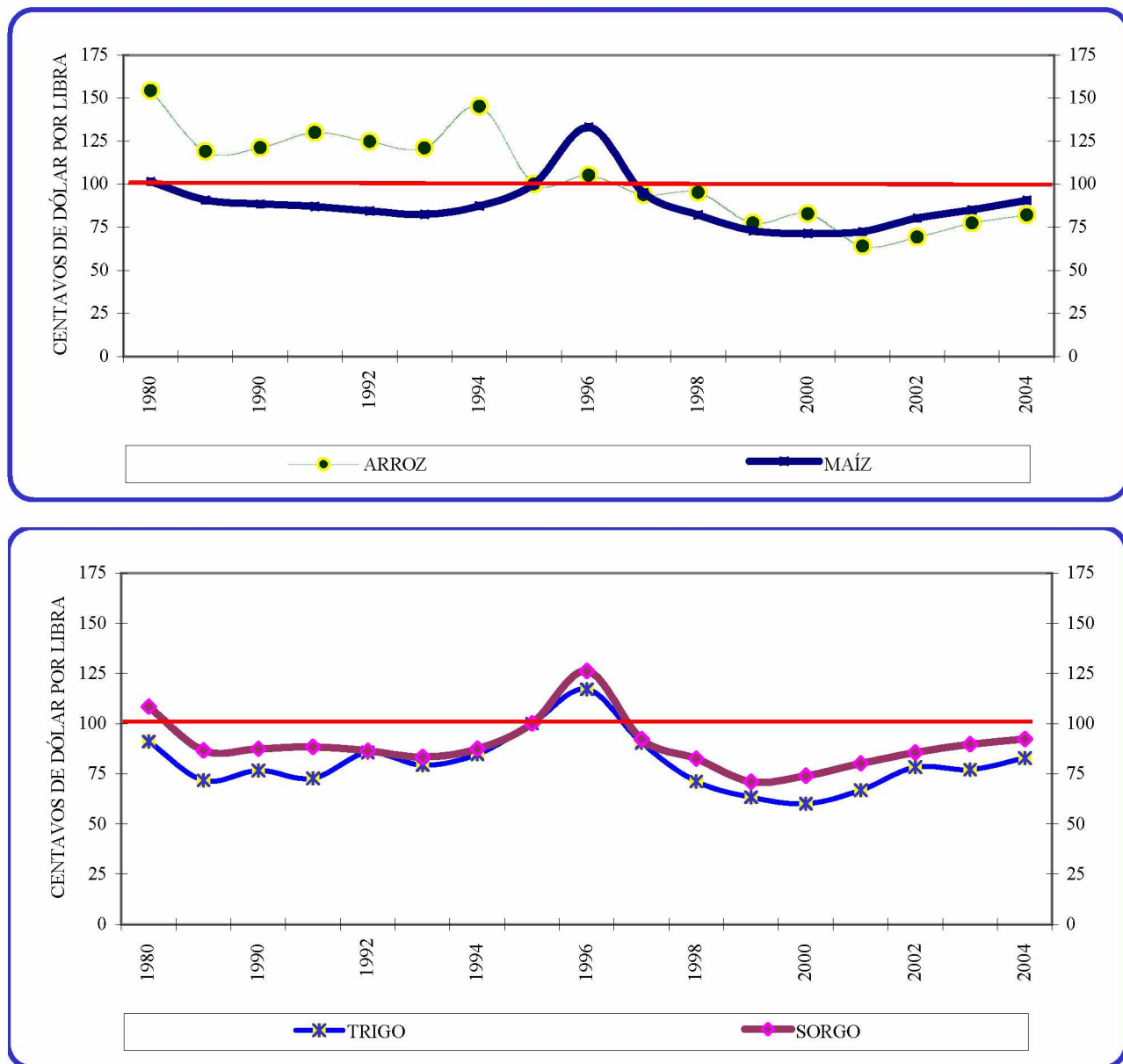

Fuente: CEPAL, sobre la base de cifras del Fondo Monetario Internacional, *Estadísticas Financieras*, varios años.



**VI. CRÉDITO**

Cuadro 68

## COSTA RICA: CRÉDITO TOTAL Y AL SECTOR AGROPECUARIO POR ACTIVIDAD FINANCIADA a/

	1990	1995	1999	2000	2001	2002	2003 b/	PORCENTAJES
Millones de colones								<p style="text-align: center;">CRÉDITO AGROPECUARIO/CRÉDITO TOTAL</p>
Crédito total	98 430	319 157	1 030 277	1 578 144	1 859 057	1 986 851	2 445 930	
Crédito agropecuario	18 049	27 043	54 230	88 051	123 580	78 099	88 930	
Agricultura	14 550	21 470	45 390	74 895	91 433	59 295	59 067	
Ganadería	3 369	5 302	8 486	12 817	30 663	17 598	28 280	
Pesca y acuicultura	130	271	354	339	1 484	1 206	1 583	<p style="text-align: center;">CRÉDITO AL SECTOR AGROPECUARIO</p>
Porcentajes								
Crédito agropecuario/ crédito total	18,3	8,5	5,3	5,6	6,6	3,9	3,6	
Crédito agropecuario	100,00	100,00	100,00	100,00	100,00	100,00	100,00	
Agricultura	80,61	79,39	83,70	85,06	73,99	75,92	66,42	
Ganadería	18,67	19,61	15,65	14,56	24,81	22,53	31,80	
Pesca y acuicultura	0,72	1,00	0,65	0,39	1,20	1,54	1,78	

Fuente: Banco Central de Costa Rica y Secretaría Ejecutiva de Planificación Sectorial Agropecuaria (SEPSA).

a/ Se refiere a las colocaciones efectivas de crédito de los bancos estatales y privados.

b/ Cifras preliminares

Cuadro 69

## EL SALVADOR: CRÉDITO TOTAL Y AGROPECUARIO POR ACTIVIDAD FINANCIADA a/

	1990	1995	1999	2000	2001	2002	2003 b/
	Millones de colones						
Crédito total c/	10 391	21 910	39 319	41 575	44 151	44 000	39 575
Crédito agropecuario d/	1 434	2 154	2 723	2 500	2 272	1 198	1 218
Agricultura	1 309	1 945	1 996	2 070	1 920	727	788
Cultivos de exportación tradicionales	1 204	1 882	1 900	2 027	1 888	635	692
Algodón	49	5	8	5	-	3	-
Café	1 031	1 520	1 635	1 641	1 614	392	309
Caña de azúcar	124	357	257	382	273	240	383
Granos básicos	37	16	18	12	9	31	32
Arroz	10	5	6	6	4	3	7
Frijol	3	0	2	3	2	1	3
Maíz	24	10	16	9	7	29	29
Otros	68	47	79	32	23	62	65
Ganadería	19	45	50	58	52	69	99
Avicultura	70	133	642	306	204	174	205
Pesca, apicultura y otros	36	31	35	66	96	228	127
	Porcentajes						
Crédito agropecuario/ crédito total	13,8	9,8	6,9	6,0	5,1	2,7	3,1

## PORCENTAJES

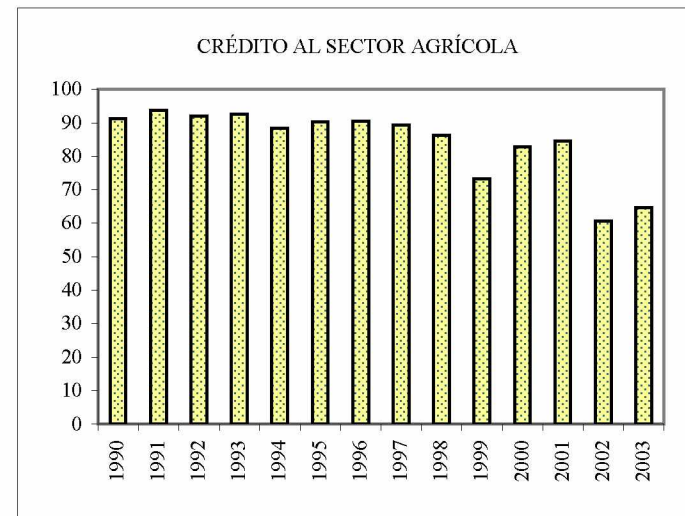

Cuadro 69 (Conclusión)

	1990	1995	1999	2000	2001	2002	2003 a/
Crédito agropecuario	100,0	100,0	100,0	100,0	100,0	100,0	100,0
Agricultura	91,3	90,3	73,3	82,8	84,5	60,7	64,7
Cultivos de exportación tradicionales	84,0	87,4	69,8	81,1	83,1	53,0	56,8
Algodón	3,4	0,2	0,3	0,2	0,0	0,2	0,0
Café	71,9	70,6	60,0	65,6	71,0	32,7	25,4
Caña de azúcar	8,7	16,6	9,4	15,3	12,0	20,0	31,5
Granos básicos							
Arroz	0,7	0,2	0,2	0,2	0,2	0,3	0,6
Frijol	0,2	0,0	0,1	0,1	0,1	0,1	0,2
Maíz	1,7	0,5	0,6	0,4	0,3	2,5	2,3
Otros	4,7	2,2	2,9	1,3	1,0	5,2	5,3
Ganadería	1,3	2,1	1,8	2,3	2,3	5,8	8,1
Avicultura	4,9	6,2	23,6	12,2	9,0	14,5	16,8
Pesca, apicultura y otros	2,5	1,4	1,3	2,6	4,2	19,0	10,4

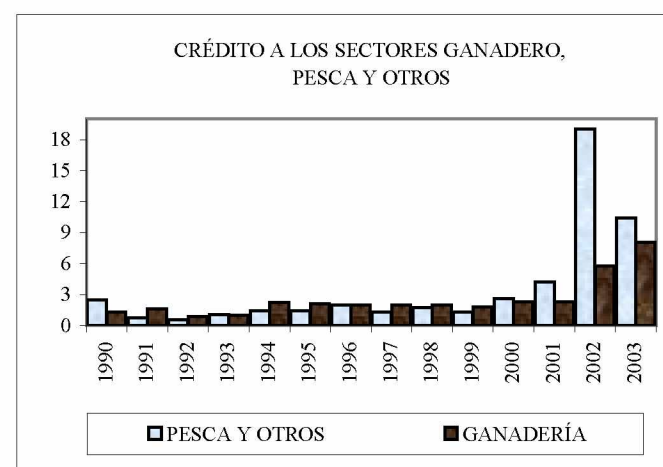
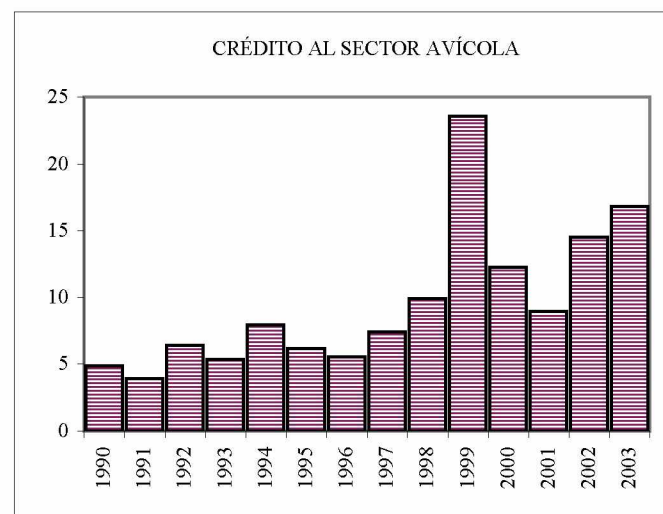

Fuente: Banco Central de Reserva de El Salvador, Departamento de Investigaciones Económicas, Revista Trimestral, varios números.

a/ Se refiere a montos otorgados.

b/ Cifras preliminares.

c/ Bancos comerciales e hipotecarios; no incluye crédito interbancario.

d/ No incluye refinanciamiento.

Cuadro 70

## GUATEMALA: CRÉDITO TOTAL Y AL SECTOR AGROPECUARIO POR ACTIVIDAD FINANCIADA a/

	1990	1995	1999	2000	2001	2002	2003 b/
	Millones de quetzales						
Crédito total	1 888	6 599	8 783	11 680	20 758	23 837	27 106
Crédito agropecuario	274	615	627	746	2 071	2 520	3 068
Agricultura	226	446	535	596	1 780	2 158	2 444
Granos básicos	49	63	83	86	123	222	92
Arroz	2	7	16	39	55	48	50
Frijol	4	9	11	3	4	13	16
Maíz	41	46	53	44	63	50	25
Trigo	3	2	3	0	1	111	2
Cultivos de exportación tradicionales	135	234	292	298	964	926	1 479
Algodón	13	6	0	-	-	1	-
Café	104	186	283	144	566	650	525
Caña de azúcar	11	31	7	152	395	271	950
Tabaco	7	12	2	2	4	5	4
Otros c/	43	149	161	212	677	1 010	873
Ganadería d/	43	140	83	121	151	174	229
Silvicultura, caza y pesca	5	28	9	29	141	188	395
	Porcentajes						
Crédito agropecuario/ crédito total	14,5	9,3	7,1	6,4	10,0	10,6	11,3

## PORCENTAJES

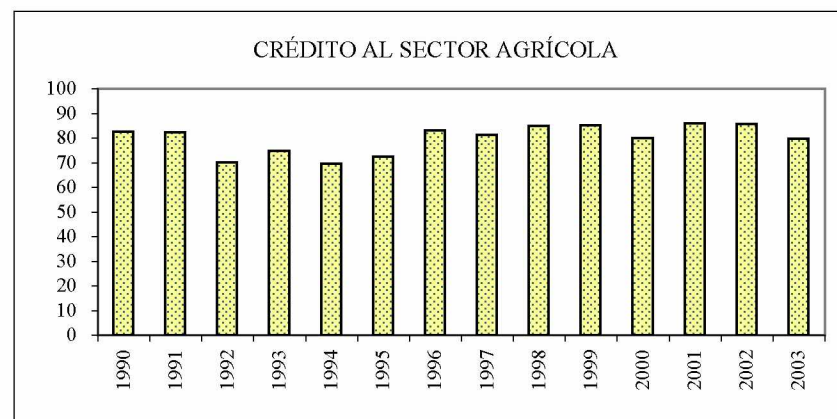
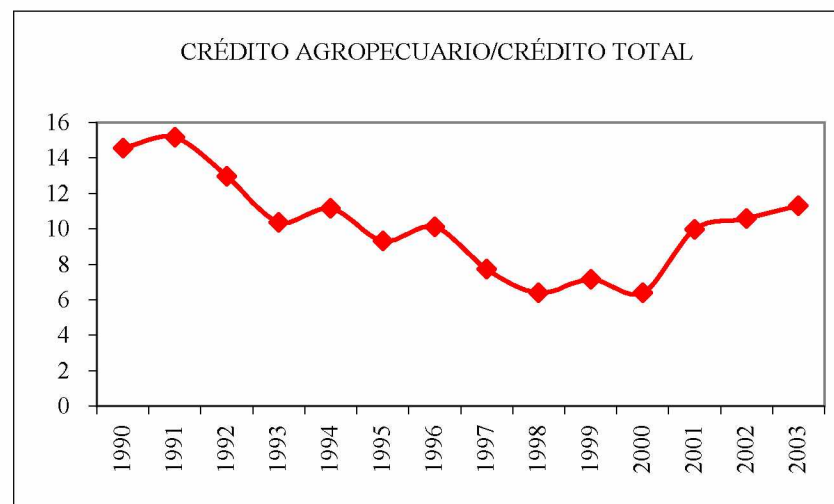

Cuadro 70 (Conclusión)

	1990	1995	1999	2000	2001	2002	2003 b/
Crédito agropecuario	100,0	100,0	100,0	100,0	100,0	100,0	100,0
Agricultura	82,5	72,6	85,3	79,9	85,9	85,7	79,7
Granos básicos	17,9	10,3	13,2	11,5	6,0	8,8	3,0
Arroz	0,7	1,1	2,5	5,3	2,6	1,9	1,6
Frijol	1,4	1,4	1,8	0,4	0,2	0,5	0,5
Maíz	14,9	7,4	8,4	5,8	3,0	2,0	0,8
Trigo	0,9	0,3	0,5	0,0	0,1	4,4	0,1
Cultivos de exportación tradicionales	49,0	38,1	46,5	40,0	46,6	36,8	48,2
Algodón	4,6	0,9	0,1	0,0	0,0	0,0	0,0
Café	38,0	30,2	45,1	19,3	27,3	25,8	17,1
Caña de azúcar	4,0	5,0	1,0	20,4	19,1	10,8	31,0
Tabaco	2,4	2,0	0,3	0,3	0,2	0,2	0,1
Otros	15,5	24,2	25,6	28,4	32,7	40,1	28,5
Ganadería	15,6	22,8	13,2	16,2	7,3	6,9	7,5
Silvicultura, caza y pesca	1,9	4,6	1,4	3,8	6,8	7,4	12,9

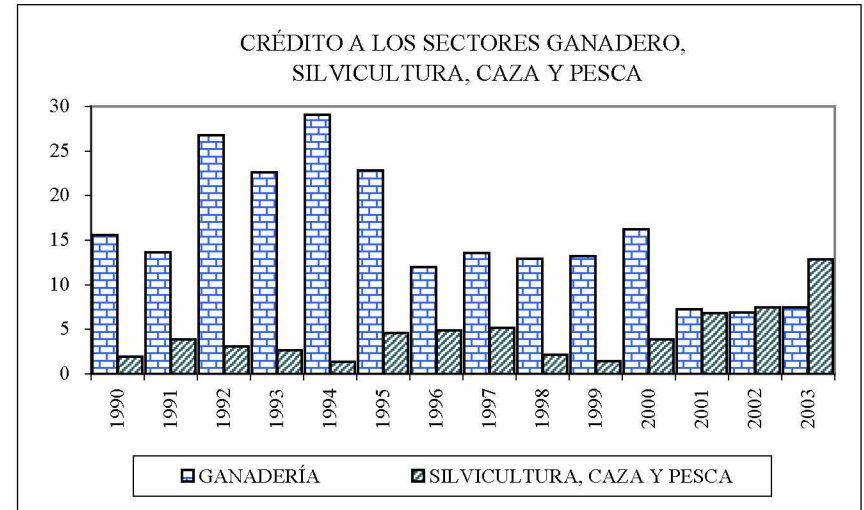

Fuente: Banco de Guatemala, Boletín Estadístico Trimestral, varios números.

a/ Se refiere a préstamos concedidos por el Sistema Bancario al fin de período

b/ Cifras preliminares

c/ Incluye otros cereales, hortalizas, frutales, bebidas y azúcares, plantas oleaginosas, plantas textiles, especias y otros cultivos

d/ Incluye avicultura, cunicultura, apiarios, pastos y forrajes y otros animales

Cuadro 71

HONDURAS: PRÉSTAMOS Y DESCUENTOS DEL SISTEMA BANCARIO PARA EL SECTOR AGROPECUARIO a/

	1990	1995	1999	2000	2001	2002	2003 b/	PORCENTAJES
	Millones de lempiras:							
Crédito total	3 645	7 505	31 693	35 852	40 164	43 039	48 321	<p style="text-align: center;">CRÉDITO AGROPECUARIO/CRÉDITO TOTAL</p>
Crédito agropecuario	928	1 473	5 753	7 015	6 905	6 526	6 179	
Agrícola	664	985	4 262	5 129	4 765	4 112	3 955	
Granos básicos	120	131	661	700	655	582	555	
Arroz	45	45	184	181	148	84	61	
Frijol	6	4	108	71	67	51	39	
Maíz	69	82	368	447	440	447	455	
Cultivos de exportación tradicionales	385	584	2 356	2 841	2 472	1 863	1 720	
Algodón	18	3	32	39	30	13	20	
Banano	53	231	363	572	545	321	336	
Café	207	245	1 593	1 673	1 290	1 129	919	
Caña de azúcar	82	91	356	552	603	398	443	
Tabaco	25	14	12	5	4	2	1	
Otros cultivos	159	270	1 246	1 589	1 638	1 668	1 681	
Pecuario	227	408	1 084	1 357	1 604	1 741	1 605	<p style="text-align: center;">CRÉDITO A LOS SECTORES AGRÍCOLA Y PECUARIO</p>
Ganadería	204	367	924	1 160	1 389	1 556	1 390	
Avicultura	22	41	152	186	204	184	214	
Apicultura	0	0	8	10	11	1	1	
Silvicultura	3	13	45	53	35	23	12	
Pesca	35	68	363	476	501	651	607	

172

/Continúa

Cuadro 71 (Conclusión)

	1990	1995	1999	2000	2001	2002	2003 b/
	Porcentajes						
Crédito agropecuario/ crédito total	25,5	19,6	18,2	19,6	17,2	15,2	12,8
Crédito agropecuario	100,0	100,0	100,0	100,0	100,0	100,0	100,0
Agrícola	71,5	66,8	74,1	73,1	69,0	63,0	64,0
Granos básicos	12,9	8,9	11,5	10,0	9,5	8,9	9,0
Arroz	4,8	3,1	3,2	2,6	2,1	1,3	1,0
Frijol	0,6	0,2	1,9	1,0	1,0	0,8	0,6
Maíz	7,4	5,6	6,4	6,4	6,4	6,8	7,4
Cultivos de exportación tradicional	41,5	39,6	40,9	40,5	35,8	28,5	27,8
Algodón	1,9	0,2	0,6	0,6	0,4	0,2	0,3
Banano	5,7	15,7	6,3	8,2	7,9	4,9	5,4
Café	22,3	16,6	27,7	23,8	18,7	17,3	14,9
Caña de azúcar	8,8	6,2	6,2	7,9	8,7	6,1	7,2
Tabaco	2,7	1,0	0,2	0,1	0,1	0,0	0,0
Otros cultivos	17,1	18,3	21,6	22,6	23,7	25,6	27,2
Pecuario	24,4	27,7	18,8	19,3	23,2	26,7	26,0
Ganadería	22,0	24,9	16,1	16,5	20,1	23,8	22,5
Avicultura	2,4	2,8	2,6	2,7	2,9	2,8	3,5
Apicultura	0,0	0,0	0,1	0,1	0,2	0,0	0,0
Silvicultura	0,3	0,9	0,8	0,8	0,5	0,3	0,2
Pesca	3,8	4,6	6,3	6,8	7,3	10,0	9,8

Fuente: Banco Central de Honduras.

a/ Saldos a diciembre de cada año.

b/ Cifras preliminares



CRÉDITO A LOS SECTORES SILVÍCOLA Y PESCA

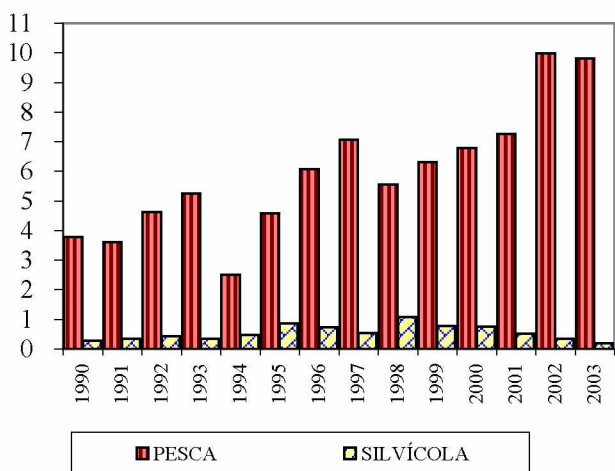

Cuadro 72

HONDURAS: PRÉSTAMOS NUEVOS DEL SISTEMA BANCARIO  
PARA EL SECTOR AGROPECUARIO a/

	1990	1995	1997	1998	1999	2000	2001	2002	2003 b/
Millones de lempiras									
Crédito total	4 269	13 547	30 887	44 335	44 274	44 863	43 893	48 338	45 437
Crédito agropecuario	797	1 573	3 230	5 107	5 232	5 239	4 051	3 794	3 503
Agrícola	625	933	2 277	3 740	3 948	3 626	3 140	2 174	2 037
Granos básicos	111	170	330	458	646	521	341	340	223
Arroz	48	47	67	104	212	89	44	50	28
Frijol	8	9	15	37	98	66	19	25	12
Maíz	55	114	248	317	336	366	278	264	184
Cultivos de exportación tradicionales	365	502	1 331	2 018	2 050	1 810	1 640	1 022	803
Algodón	6	3	8	10	25	17	5	12	21
Banano	52	162	311	404	392	326	170	147	85
Café	229	268	841	1 378	1 251	968	1 012	516	321
Caña de azúcar	39	60	147	180	350	489	451	346	375
Tabaco	39	9	24	46	32	10	2	1	1
Otros cultivos	150	261	617	1 263	1 253	1 296	1 159	812	1 010
Pecuario	124	420	734	1 120	951	1 054	1 189	989	1 055
Ganadería	94	382	644	956	751	858	979	868	847
Avicultura	29	38	87	162	190	194	207	120	205
Apicultura	1	0	3	1	10	3	4	1	4
Silvicultura	1	10	18	41	58	101	77	17	7
Pesca	46	210	202	206	274	458	445	615	405
Porcentajes									
Crédito agropecuario/ crédito total	18,7	11,6	10,5	11,5	11,8	11,7	9,2	7,8	7,7
Crédito agropecuario	100,0	100,0	100,0	100,0	100,0	100,0	100,0	100,0	100,0
Agrícola	78,5	59,3	70,5	73,2	75,5	69,2	77,5	57,3	58,1

/Continúa

Cuadro 72 (Conclusión)

	1990	1995	1997	1998	1999	2000	2001	2002	2003 b/
Granos básicos	13,9	10,8	10,2	9,0	12,3	9,9	8,4	9,0	6,4
Arroz	6,1	3,0	2,1	2,0	4,0	1,7	1,1	1,3	0,8
Frijol	0,9	0,6	0,5	0,7	1,9	1,3	0,5	0,7	0,3
Maíz	6,9	7,2	7,7	6,2	6,4	7,0	6,9	7,0	5,3
Cultivos de exportación tradicionales	45,8	31,9	41,2	39,5	39,2	34,5	40,5	26,9	22,9
Algodón	0,8	0,2	0,3	0,2	0,5	0,3	0,1	0,3	0,6
Banano	6,5	10,3	9,6	7,9	7,5	6,2	4,2	3,9	2,4
Café	28,8	17,0	26,0	27,0	23,9	18,5	25,0	13,6	9,2
Caña de azúcar	4,9	3,8	4,5	3,5	6,7	9,3	11,1	9,1	10,7
Tabaco	4,8	0,6	0,7	0,9	0,6	0,2	0,0	0,0	0,0
Otros cultivos	18,8	16,6	19,1	24,7	23,9	24,7	28,6	21,4	28,8
Pecuario	15,6	26,7	22,7	21,9	18,2	20,1	29,4	26,1	30,1
Ganadería	11,8	24,3	19,9	18,7	14,4	16,4	24,2	22,9	24,2
Avicultura	3,6	2,4	2,7	3,2	3,6	3,7	5,1	3,2	5,8
Apicultura	0,2	0,0	0,1	0,0	0,2	0,0	0,1	0,0	0,1
Silvicultura	0,1	0,7	0,6	0,8	1,1	1,9	1,9	0,4	0,2
Pesca	5,8	13,4	6,3	4,0	5,2	8,7	11,0	16,2	11,6

Fuente: Banco Central de Honduras.

a/ Acumulado a diciembre de cada año.

b/ Cifras preliminares

Cuadro 73

## NICARAGUA: SALDOS DE CRÉDITO PRODUCTIVO TOTAL Y AL SECTOR AGROPECUARIO DEL SISTEMA FINANCIERO

	1990	1995	1999	2000	2001	2002	2003 a/
Millones de córdobas							
Crédito productivo total	409,3	5 159,0	13 460,9	17 405,7	15 426,7	11 187,3	11 187,3
A corto plazo	178,5	2 212,7	6 886,2	8 384,3	3 863,0	4 183,3	5 582,9
A largo plazo	230,8	1 427,2	5 807,1	6 506,5	4 835,1	5 479,0	7 008,0
Prórroga reestructurada	...	695,6	423,2	650,4	590,0	1 021,8	1 439,5
Vencidos/judicia	...	823,5	344,4	1 717,8	322,3	371,8	385,9
Crédito agropecuario	126,7	2 395,9	4 023,1	4 646,0	1 789,1	2 176,7	2 469,3
A corto plazo	76,9	591,8	2 349,6	2 347,9	546,7	572,8	677,3
A largo plazo	49,8	753,2	1 420,9	1 602,6	819,5	851,6	802,1
Prórroga reestructurada	...	542,6	188,9	416,4	371,3	698,0	921,8
Vencidos/judicia	...	508,3	63,7	279,1	51,6	54,3	68,1
Crédito agrícola	99,6	1 454,4	3 352,2	4 086,7	1 585,3	1 935,9	2 179,0
A corto plazo	58,3	356,3	1 981,4	2 085,8	442,5	422,4	502,0
A largo plazo	41,3	453,7	1 177,0	1 406,7	744,1	774,4	714,3
Prórroga reestructurada	...	403,9	156,2	364,5	361,4	690,2	902,1
Vencidos/judicia	...	240,5	37,7	229,7	37,3	48,9	60,7
Crédito pecuario	27,1	941,5	670,8	559,3	203,7	240,8	290,3
A corto plazo	18,6	235,5	368,2	262,1	104,2	150,4	175,3
A largo plazo	8,5	299,5	243,9	195,9	75,4	77,2	87,8
Prórroga reestructurada	...	138,7	32,7	51,9	9,9	7,8	19,7
Vencidos/judicia	...	267,8	26,0	49,4	14,3	5,4	7,4
Porcentajes							
Crédito agropecuario/crédito productivo total	31,0	46,4	29,9	26,7	11,6	19,5	22,1

## PORCENTAJES

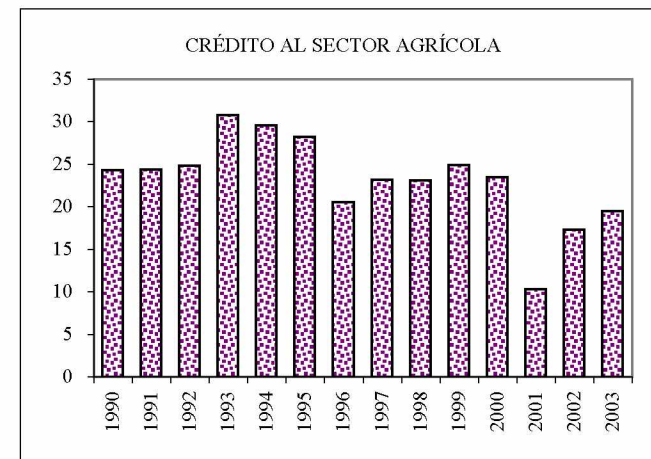
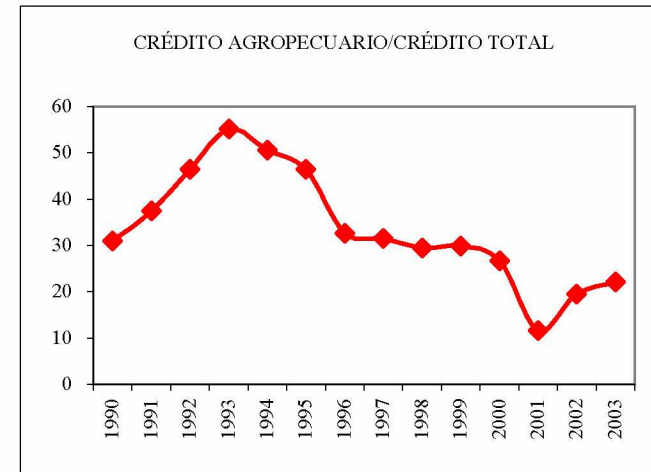

Cuadro 73 (Conclusión)

	1990	1995	1999	2000	2001	2002	2003 a/
Crédito productivo total	100,0	100,0	100,0	100,0	100,0	100,0	100,0
Crédito agropecuario	31,0	46,4	29,9	26,7	11,6	19,5	22,1
A corto plazo	18,8	11,5	17,5	13,5	3,5	5,1	6,1
A largo plazo	12,2	14,6	10,6	9,2	5,3	7,6	7,2
Crédito agrícola	24,3	28,2	24,9	23,5	10,3	17,3	19,5
A corto plazo	14,2	6,9	14,7	12,0	2,9	3,8	4,5
A largo plazo	10,1	8,8	8,7	8,1	4,8	6,9	6,4
Crédito pecuario	6,6	18,2	5,0	3,2	1,3	2,2	2,6
A corto plazo	4,5	4,6	2,7	1,5	0,7	1,3	1,6
A largo plazo	2,1	5,8	1,8	1,1	0,5	0,7	0,8

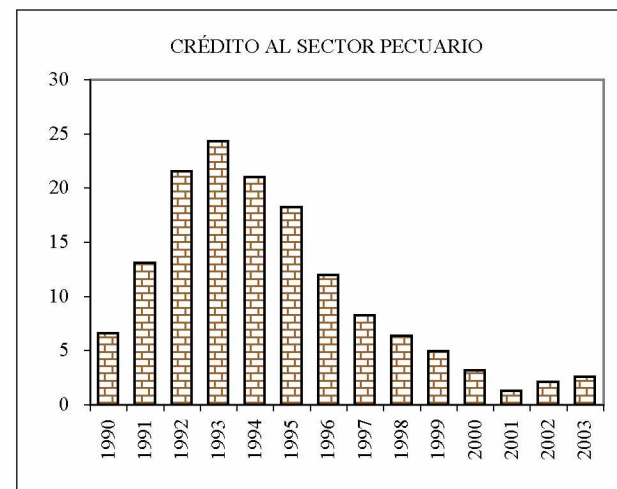

Fuente: Banco Central de Nicaragua.

a/ Cifras preliminares

Cuadro 74

## NICARAGUA: FLUJOS DE CRÉDITO DEL SISTEMA BANCARIO TOTAL Y AL SECTOR AGROPECUARIO

	1990	1995	1997	1998	1999	2000	2001	2002	2003 a/
Millones de córdobas									
Total									
Entregas	367 677 392,5	4 695,8	8 306,7	8 931,5	12 616,0	12 119,5	7 550,1	7 601,8	11 796,6
Recuperaciones	103 700 341,7	4 087,7	6 477,4	7 641,1	10 975,9	13 092,3	8 061,1	7 432,4	9 529,7
Agropecuario									
Entregas	88 521 316,3	925,6	1 825,0	2 217,7	3 507,3	2 722,1	1 176,7	1 257,2	1 545,4
Recuperaciones	31 323 988,7	883,2	1 153,8	1 821,8	2 733,8	3 097,0	1 424,6	1 310,6	1 543,0
Agrícola									
Entregas	63 751 906,7	615,0	1 422,3	1 843,8	2 963,5	2 479,6	1 042,5	1 093,4	1 246,4
Recuperaciones	27 736 219,1	535,5	807,0	1 440,9	2 197,1	2 705,4	1 229,5	1 135,4	1 355,0
Ganadero									
Entregas	24 769 409,6	310,6	402,7	373,9	543,8	242,5	134,2	163,8	299,0
Recuperaciones	3 587 769,6	347,7	346,8	380,9	536,7	391,6	195,1	175,2	188,0
Porcentajes									
Total									
Entregas	100,0	100,0	100,0	100,0	100,0	100,0	100,0	100,0	100,0
Recuperaciones	100,0	100,0	100,0	100,0	100,0	100,0	100,0	100,0	100,0
Agropecuario									
Entregas	24,1	19,7	22,0	24,8	27,8	22,5	15,6	16,5	13,1
Recuperaciones	30,2	21,6	17,8	23,8	24,9	23,7	17,7	17,6	16,2
Agrícola									
Entregas	17,3	13,1	17,1	20,6	23,5	20,5	13,8	14,4	10,6
Recuperaciones	26,7	13,1	12,5	18,9	20,0	20,7	15,3	15,3	14,2
Ganadero									
Entregas	6,7	6,6	4,8	4,2	4,3	2,0	1,8	2,2	2,5
Recuperaciones	3,5	8,5	5,4	5,0	4,9	3,0	2,4	2,4	2,0

Fuente: Banco Central de Nicaragua.

a/ Cifras preliminares.

Cuadro 75

## NICARAGUA: FINANCIAMIENTO DE LOS PRINCIPALES CULTIVOS

	1990	1995	1997	1998	1999	2000	2001	2002	2003 a/
Millones de córdobas									
Total	66,3	432,0	689,3	1 413,7	2 441,4	1 475,0	621,4	4 801,7	934,5
Cultivos de agroexportación	48,0	384,4	616,5	1 329,1	2 303,2	1 376,2	517,7	4 694,4	800,9
Algodón	17,3	21,6	-	-	-	-	-	-	-
Ajonjolí	4,2	11,3	8,7	54,9	65,1	68,5	105,4	3 965,9	229,1
Banano	1,8	1,7	...	...	...	...	...	...	...
Café	21,5	259,8	411,6	950,6	1 878,8	1 007,4	277,5	509,2	218,9
Caña de azúcar	1,5	27,9	86,5	157,4	229,9	107,4	38,0	62,2	84,6
Maní	...	38,5	70,6	103,3	87,2	175,4	84,4	125,4	238,5
Soya	...	16,8	23,4	49,7	19,0	14,5	2,6	1,3	4,1
Tabaco	1,7	6,9	15,6	13,2	23,3	3,1	9,9	30,4	25,5
Granos básicos	18,3	47,6	72,8	84,6	138,1	98,8	103,6	107,4	133,6
Arroz	5,1	36,3	51,4	68,0	116,3	52,0	82,5	87,1	116,9
Frijol	2,3	0,8	1,2	1,0	0,2	8,6	...	0,2	0,1
Maíz	7,4	3,6	10,0	1,0	1,2	4,1	2,9	3,8	3,7
Sorgo	3,5	7,0	10,1	14,6	20,4	34,0	18,3	16,2	12,8
Porcentajes									
Total	100,0	100,0	100,0	100,0	100,0	100,0	100,0	100,0	100,0
Cultivos de agroexportación	72,4	89,0	89,4	94,0	94,3	93,3	83,3	97,8	85,7
Algodón	26,1	5,0	-	-	-	-	-	-	-
Ajonjolí	6,4	2,6	1,3	3,9	2,7	4,6	17,0	82,6	24,5
Banano	2,7	0,4	...	...	...	...	...	...	...
Café	32,5	60,1	59,7	67,2	77,0	68,3	44,7	10,6	23,4
Caña de azúcar	2,2	6,5	12,5	11,1	9,4	7,3	6,1	1,3	9,1
Maní	...	8,9	10,2	7,3	3,6	11,9	13,6	2,6	25,5
Soya	...	3,9	3,4	3,5	0,8	1,0	0,4	0,0	0,4
Tabaco	2,6	1,6	2,3	0,9	1,0	0,2	1,6	0,6	2,7
Granos básicos	27,6	11,0	10,6	6,0	5,7	6,7	16,7	2,2	14,3
Arroz	7,6	8,4	7,5	4,8	4,8	3,5	13,3	1,8	12,5
Frijol	3,5	0,2	0,2	0,1	0,0	0,6	0,0	0,0	0,0
Maíz	11,2	0,8	1,5	0,1	0,0	0,3	0,5	0,1	0,4
Sorgo	5,2	1,6	1,5	1,0	0,8	2,3	2,9	0,3	1,4

Fuente: Banco Central de Nicaragua y Ministerio Agropecuario y Forestal.

a/ Cifras preliminares.

Cuadro 76

## PANAMÁ: SISTEMA BANCARIO NACIONAL, CRÉDITOS TOTALES Y AL SECTOR AGROPECUARIO

	1990	1995	1999	2000	2001	2002	2003 a/	
	Millones de balboas							
Crédito total	10 376	20 941	18 271	18 375	18 961	16 082	15 473	
Crédito agropecuario	143	316	307	338	344	347	390	
Agricultura	49	130	119	148	144	136	152	
Ganadería	77	161	154	156	164	187	218	
Pesca	17	25	34	34	36	24	20	
	Porcentajes							
Crédito agropecuario/ crédito total	1,4	1,5	1,7	1,8	1,8	2,2	2,5	
Crédito agropecuario	100,0	100,0	100,0	100,0	100,0	100,0	100,0	
Agricultura	34,3	41,1	38,8	43,8	41,9	39,2	39,0	
Ganadería	53,8	50,9	50,2	46,2	47,7	53,9	55,9	
Pesca	11,9	7,9	11,0	10,1	10,5	6,9	5,1	

## PORCENTAJES

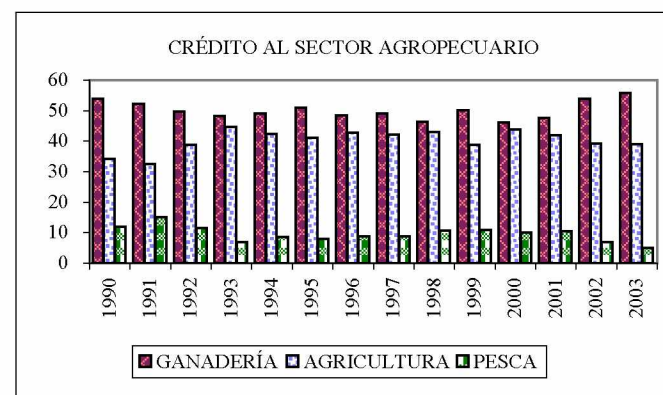

Fuente: Contraloría General de la República y Comisión Bancaria Nacional.

a/ Cifras preliminares



Cuadro 77

PANAMÁ: SALDOS DE LOS PRÉSTAMOS CONCEDIDOS POR EL SISTEMA BANCARIO NACIONAL  
OFICIAL Y PRIVADO AL SECTOR AGROPECUARIO

	1990	1995	1996	1997	1998	1999	2000	2001	2002 a/
Millones de balboas									
<b>Crédito total b/</b>	10 376	20 941	20 579	21 159	22 764	18 271	18 375	18 962	15 988
Crédito agropecuario	143	316	319	315	300	308	338	344	305
Agrícola	49	130	135	127	128	115	142	140	99
Granos y leguminosa:	...	69	68	67	70	73	87	75	38
Arroz	...	43	43	43	46	46	45	38	24
Frijol	...	0	0	0	0	0	0	0	0
Maíz	...	7	3	2	3	2	2	2	2
Sorgo	...	0	0	0	0	0	0	0	0
Otros	...	19	21	21	21	24	40	36	11
Cultivos de exportación tradicional:	...	19	22	24	28	27	27	36	33
Banano	...	-	6	4	4	4	3	5	6
Café	...	12	15	20	24	22	23	22	19
Caña de azúcar	...	7	1	0	0	0	1	9	9
No tradicionales	...	42	45	35	30	16	28	28	28
Papa	...	2	2	3	3	2	2	2	2
Cebolla	...	0	0	0	0	0	0	0	0
Tomate	...	2	1	1	0	0	1	1	0
Otros	...	37	41	31	27	13	25	25	26
Ganadería	77	161	157	159	139	154	157	164	180
Bovino	...	116	108	120	102	115	126	134	150
Porcino	...	2	6	7	8	15	12	5	8
Avícola	...	35	33	24	20	16	12	17	16
Caballar	...	3	4	3	3	3	3	3	-
Otros	...	5	6	4	5	6	5	4	5
Pesca	17	26	27	28	32	34	34	36	21
Forestal	-	-	1	2	1	5	6	4	5
<b>Crédito oficial</b>	1 663	1 569	1 696	1 686	1 722	1 824	1 866	1 951	2 093
Crédito agropecuario	50	82	85	83	87	107	126	138	131
Agrícola	15	16	18	17	20	24	31	34	21
Granos y leguminosa:	...	7	10	11	10	10	13	12	9
Arroz	...	6	8	9	9	9	12	11	8
Frijol	...	0	0	0	0	0	0	0	0
Maíz	...	1	1	1	1	1	1	1	1
Sorgo	...	0	0	0	0	0	0	0	0
Otros	...	-	-	-	-	-	-	-	-

/Continúa

Cuadro 77 (Continuación)

	1990	1995	1996	1997	1998	1999	2000	2001	2002 a/
Cultivos de exportación tradicionales	...	3	3	4	5	8	9	11	8
Banano	...	-	0	0	0	2	2	2	1
Café	...	3	3	4	5	6	7	9	7
Caña de azúcar	...	1	0	0	0	0	0	0	0
No tradicionales	...	6	5	2	5	7	8	11	4
Papa	...	2	2	2	2	1	2	2	2
Cebolla	...	0	0	0	0	0	0	0	0
Tomate	...	0	0	0	0	0	1	1	0
Otros	...	4	3	0	3	5	6	9	2
Ganadería	35	62	61	62	63	74	86	96	104
Bovino	...	58	59	60	61	71	84	95	102
Porcino	...	1	1	1	1	1	0	0	0
Avícola	...	3	2	1	1	1	2	1	1
Caballar	...	0	-	-	0	0	0	0	-
Otros	...	-	0	-	0	0	0	0	0
Pesca	-	4	5	4	4	5	5	4	4
Forestal	-	-	-	-	0	3	4	4	2
<b>Crédito privado b/</b>	<b>8 713</b>	<b>19 372</b>	<b>18 883</b>	<b>19 473</b>	<b>21 042</b>	<b>16 447</b>	<b>16 509</b>	<b>17 011</b>	<b>13 895</b>
Crédito agropecuario	93	234	235	232	213	201	212	206	174
Agrícola	34	113	116	109	107	90	111	106	78
Granos y leguminosa:	21	62	58	57	60	63	73	64	29
Arroz	15	37	35	34	37	37	33	27	16
Frijol	-	-	-	-	0	0	0	0	-
Maíz	1	6	2	1	2	2	1	1	1
Sorgo	0	-	0	0	0	0	0	0	0
Otros	5	19	21	21	21	24	40	36	11
Cultivos de exportación tradicionales	6	15	19	20	22	19	18	25	25
Banano	-	-	6	4	3	2	1	4	4
Café	4	9	12	16	19	16	16	13	12
Caña de azúcar	2	6	1	0	0	0	1	9	8
No tradicionales	7	36	40	33	25	9	20	17	24
Papa	0	0	1	1	1	1	0	0	0
Cebolla	0	0	0	0	0	0	0	0	0
Tomate	0	2	1	1	0	0	0	0	0
Otros	7	34	38	31	24	8	19	17	24

/Continúa

Cuadro 77 (Conclusión)

	1990	1995	1996	1997	1998	1999	2000	2001	2002 a/
Ganadería	41	99	95	97	76	80	71	68	76
Bovinc	23	58	49	60	42	44	42	40	48
Porcino	0	0	5	6	7	13	11	5	8
Avícola	12	32	31	23	19	15	10	16	15
Caballar	2	3	4	3	3	3	3	3	-
Otros	4	5	6	4	5	6	5	4	5
Pesca	17	21	22	24	28	29	29	32	17
Forestal	-	-	1	2	1	2	2	0	3
	Porcentajes								
Crédito total	100,00	100,00	100,00	100,00	100,00	100,00	100,00	100,00	100,00
Crédito agropecuario	1,38	1,51	1,55	1,49	1,32	1,68	1,84	1,82	1,90
Agrícola	0,48	0,62	0,65	0,60	0,56	0,63	0,77	0,74	0,62
Ganadería	0,74	0,77	0,76	0,75	0,61	0,84	0,85	0,86	1,12
Pesca	0,16	0,12	0,13	0,13	0,14	0,19	0,18	0,19	0,13
Forestal	-	-	0,00	0,01	0,01	0,03	0,03	0,02	0,03
Crédito agropecuario	100,00	100,00	100,00	100,00	100,00	100,00	100,00	100,00	100,00
Agrícola	34,53	41,03	42,19	40,19	42,58	37,31	41,97	40,68	32,55
Ganadería	53,62	50,89	49,09	50,41	46,18	50,05	46,45	47,57	58,98
Pesca	11,85	8,08	8,48	8,90	10,80	11,01	9,95	10,58	6,87
Forestal	-	-	0,24	0,49	0,44	1,62	1,63	1,16	1,60

Fuente: Contraloría General de la República, Dirección de Estadística y Censo, Situación Económica, Hacienda Pública y Finanzas.

a/ Cifras preliminares

b/ Incluye el sector externo

Cuadro 78

## PANAMÁ: PRÉSTAMOS CONCEDIDOS POR EL BANCO DE DESARROLLO AGROPECUARIO

	1990	1995	1996	1997	1998	1999	2000	2001	2002 a/
Miles de balboas									
Crédito total b/	10 317	12 869	11 568	18 902	25 086	20 916	11 261	26 418	28 228
Crédito agropecuario	9 494	8 980	6 352	6 443	13 175	11 342	10 364	11 164	18 059
Crédito de fomento	-	2 317	3 845	6 539	6 055	3 771	-	4 992	5 207
Reconversión Productores	-	331	189	1 782	2 571	3 522	-	7 488	2 232
Otros b/	824	1 241	1 182	4 138	3 284	2 281	897	2 774	2 730
Porcentajes									
Crédito total	100,0	100,0	100,0	100,0	100,0	100,0	100,0	100,0	100,0
Crédito agropecuario	92,0	69,8	54,9	34,1	52,5	54,2	92,0	42,3	64,0
Crédito de fomento	-	18,0	33,2	34,6	24,1	18,0	-	18,9	18,4
Reconversión Productores	-	2,6	1,6	9,4	10,3	16,8	-	28,3	7,9
Otros	8,0	9,6	10,2	21,9	13,1	10,9	8,0	10,5	9,7

Fuente: Banco de Desarrollo Agropecuario.

a/ Cifras preliminares.

b/ Se refiere a la comercialización, infraestructura y equipo y agroindustria; en 2001 y 2002 incluye compra y titulación de tierra.

Cuadro 79

REPÚBLICA DOMINICANA: PRÉSTAMOS CONCEDIDOS POR LOS BANCOS COMERCIALES  
AL SECTOR AGROPECUARIO a/

	1990	1995	1999	2000	2001	2002	2003 b/
Millones de pesos dominicanos							
Crédito total	8 692	25 426	66 501	81 322	107 880	126 670	168 521
Crédito agropecuario	955	2 610	3 659	3 561	5 441	5 890,6	6 239,8
Porcentajes							
Crédito total	100,0	100,0	100,0	100,0	100,0	100,0	100,0
Crédito agropecuario	11,0	10,3	5,5	4,4	5,0	4,7	3,7

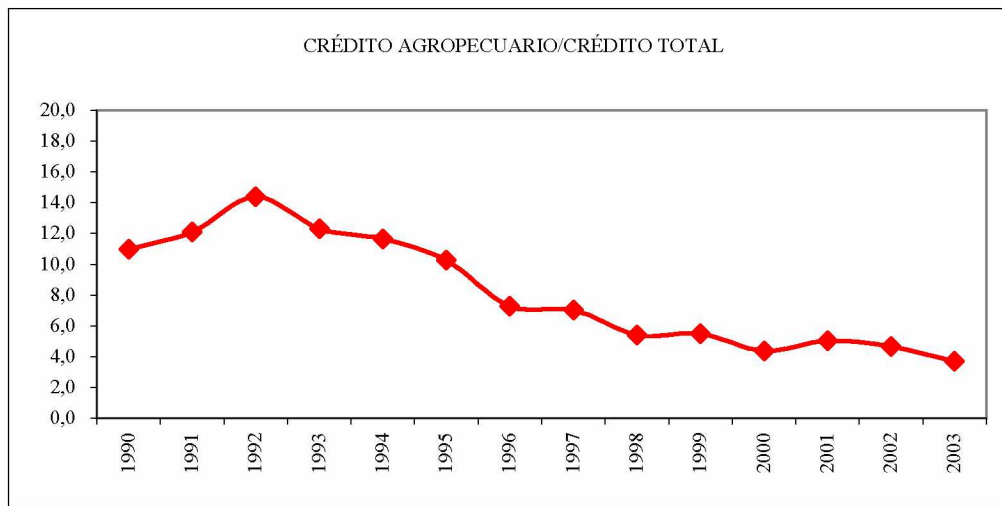

Fuente: Banco Central de la República Dominicana *Boletín Trimestral*, varios años.

a/ Saldos al final del período

b/ Cifras preliminares

Cuadro 80

REPÚBLICA DOMINICANA: CRÉDITO AGROPECUARIO DESEMBOLSADO Y RECUPERADO  
POR EL BANCO AGRÍCOLA

	1990	1995	1997	1998	1999	2000	2001	2002	2003 a/
Millones de pesos dominicanos									
<b>Crédito desembolsado</b>									
Total agropecuario	626,0	822,1	1 105,0	1 842,1	1 731,5	1 859,8	2 132,8	1 985,2	2 165,4
Agrícola	516,9	669,4	847,9	1 499,1	1 393,2	1 361,3	1 561,9	1 409,6	1 512,6
Ajo	-	8,3	55,0	74,1	71,2	109,9	78,7	136,9	58,3
Arroz	371,4	485,5	499,8	680,8	595,9	663,4	947,2	724,0	791,7
Cacao	2,9	4,0	8,2	34,7	...	6,7	7,1	7,5	9,8
Café	14,9	24,9	55,2	75,2	45,0	44,4	34,4	15,0	26,2
Cebolla	8,6	8,7	16,5	32,3	34,9	37,1	41,5	44,3	50,0
Coco	2,1	1,3	3,4	4,0	...	8,6	...	4,3	3,2
Frijoles	20,2	23,6	37,3	65,9	51,6	...	...	38,5	116,3
Guandul	4,3	2,6	2,5	7,8	...	8,7	...	4,1	3,6
Maíz	1,6	0,8	2,2	4,2	...	2,5	...	1,5	4,8
Ñame	-	2,5	4,3	9,0	...	11,8	...	4,6	4,4
Papa	5,9	6,7	22,9	43,6	34,5	41,0	55,7	32,5	41,6
Plátanos	10,2	21,9	35,4	149,5	87,1	49,7	46,8	42,0	45,6
Sorgo	5,8	5,5	4,1	1,8	...	4,7	...	1,9	5,9
Tabaco	10,7	7,6	28,3	81,0	19,6	84,0	1,1	0,6	0,8
Tomate industrial	0,1	0,1	1,6	2,5	...	12,8	...	3,3	1,7
Yautía	4,2	4,8	8,2	20,6	...	5,3	10,2	11,9	8,3
Yuca	7,1	7,9	11,3	40,3	25,3	11,7	19,7	15,1	10,9
Otros	47,1	52,7	51,7	171,7	335,7	258,9	319,3	309,5	318,5
Pecuario	109,1	152,7	257,1	343,0	326,8	458,6	551,5	481,0	452,5
Ganado vacuno y porcino	70,3	113,4	200,4	248,5	236,7	305,5	397,4	276,2	342,8
Para carne	49,5	66,8	82,5	116,0	...	128,5	147,6	23,7	104,1
Para leche	11,5	3,9	13,5	14,2	...	23,4	16,6	18,5	37,6
Ganado de doble propósito	-	25,8	69,4	73,0	...	73,7	120,8	99,4	98,7
Ganado porcino	8,4	10,2	12,3	9,1	...	29,6	29,5	41,2	10,2
Otros	0,9	6,7	22,7	36,1	...	50,2	83,0	93,4	92,2
Otros pecuarios	38,8	39,3	56,7	94,5	90,1	153,2	154,1	222,6	240,3
Avícola	38,0	39,1	54,3	93,5	88,9	149,5	154,1	120,2	107,4
Apícola	0,8	0,3	2,4	1,0	1,2	3,6	...	3,5	2,3
Otros fines	4,7	3,3	2,4	12,8	11,3	39,9	19,4	94,6	200,3
<b>Crédito recuperado</b>									
Total agropecuario	2 468,6	2 821,3	2 776,5	3 068,0	1 303,2	1 418,4	1 543,7	1 808,0	1 982,5
Agrícola	2 369,3	2 659,2	2 604,9	2 858,2	1 006,3	999,3	1 128,1	1 308,0	1 378,9
Ajo	-	14,1	24,5	68,5	51,4	59,3	74,8	105,8	83,1
Arroz	249,6	486,3	407,4	513,2	484,8	500,5	653,1	711,3	801,4
Cacao	2,5	4,9	4,2	9,3	...	7,3	7,7	10,3	11,7

/Continúa

Cuadro 80 (Continuación)

	1990	1995	1997	1998	1999	2000	2001	2002	2003 a/
Café	10,5	26,5	23,2	42,6	24,5	29,2	18,9	15,3	31,8
Cebolla	6,9	6,6	11,4	15,5	29,7	19,9	40,0	33,6	34,4
Coco	1,5	2,0	2,2	2,4	...	5,2	...	4,1	4,4
Frijoles	14,1	28,3	27,8	30,0	67,6	...	...	77,8	33,6
Guandul	3,3	3,2	1,9	3,2	...	3,1	...	3,9	4,3
Maíz	1,5	1,1	1,2	2,0	...	1,6	...	77,8	33,6
Ñame		1,8	2,6	4,0	...	4,6	...	2,1	4,9
Papa	5,4	8,5	15,9	21,7	33,1	29,0	42,2	30,3	33,1
Plátanos	10,3	23,5	19,9	21,1	39,0	55,4	46,7	56,7	55,3
Sorgo	3,9	5,8	2,3	3,0	...	4,1	...	2,3	0,9
Tabaco	6,1	10,7	11,2	29,0	7,0	79,2	4,8	1,7	1,0
Tomate industrial	1,3	0,1	1,4	1,6	...	6,7	...	2,0	0,4
Yautía	4,3	3,3	5,1	7,7	...	5,0	4,7	5,0	6,2
Yuca	7,3	7,9	6,8	9,0	18,4	14,6	15,5	16,4	14,8
Otros	50,7	29,6	38,8	76,4	198,0	174,8	219,8	217,7	236,0
<b>Pecuario</b>	<b>99,3</b>	<b>162,1</b>	<b>171,6</b>	<b>209,8</b>	<b>297,0</b>	<b>382,2</b>	<b>394,3</b>	<b>439,5</b>	<b>460,4</b>
<b>Ganado vacuno y porcino</b>	<b>63,4</b>	<b>115,6</b>	<b>132,0</b>	<b>144,9</b>	<b>207,9</b>	<b>255,8</b>	<b>268,0</b>	<b>314,9</b>	<b>337,4</b>
Para carne	42,6	69,1	68,4	71,2	...	122,6	112,8	120,5	130,2
Para leche	11,6	4,1	8,4	7,7	...	15,7	15,5	16,8	24,6
Ganado de doble propósito		21,9	33,4	35,5	...	47,8	49,9	75,4	88,7
Ganado porcino	8,5	13,0	12,6	6,8	...	21,4	26,7	34,1	13,2
Otros	0,8	7,5	9,2	23,7	...	48,3	63,1	68,1	80,8
<b>Otros pecuarios</b>	<b>35,9</b>	<b>46,5</b>	<b>39,5</b>	<b>64,9</b>	<b>89,1</b>	<b>126,4</b>	<b>126,3</b>	<b>212,8</b>	<b>243,5</b>
<b>Avícola</b>	<b>35,7</b>	<b>46,2</b>	<b>38,6</b>	<b>64,5</b>	<b>88,1</b>	<b>126,3</b>	<b>126,3</b>	<b>121,9</b>	<b>121,1</b>
<b>Apícola</b>	<b>0,2</b>	<b>0,3</b>	<b>0,9</b>	<b>0,4</b>	<b>1,0</b>	<b>0,1</b>	<b>...</b>	<b>2,7</b>	<b>1,9</b>
<b>Otros fines</b>	<b>1,2</b>	<b>1,2</b>	<b>0,4</b>	<b>11,8</b>	<b>15,7</b>	<b>36,9</b>	<b>21,3</b>	<b>60,5</b>	<b>143,2</b>
<b>Porcentajes</b>									
<b>Crédito desembolsado</b>									
Total agropecuario	100,0	100,0	100,0	100,0	100,0	100,0	100,0	100,0	100,0
<b>Agrícola</b>	<b>82,6</b>	<b>81,4</b>	<b>76,7</b>	<b>81,4</b>	<b>80,5</b>	<b>73,2</b>	<b>73,2</b>	<b>71,0</b>	<b>69,9</b>
Ajo	-	1,0	5,0	4,0	4,1	5,9	3,7	6,9	2,7
Arroz	59,3	59,1	45,2	37,0	34,4	35,7	44,4	36,5	36,6
Cacao	0,5	0,5	0,7	1,9	...	0,4	0,3	0,4	0,5
Café	2,4	3,0	5,0	4,1	2,6	2,4	1,6	0,8	1,2
Cebolla	1,4	1,1	1,5	1,8	2,0	2,0	1,9	2,2	2,3
Coco	0,3	0,2	0,3	0,2	...	0,5	...	0,2	0,1
Frijoles	3,2	2,9	3,4	3,6	3,0	...	...	1,9	5,4
Guandul	0,7	0,3	0,2	0,4	...	0,5	...	0,2	0,2
Maíz	0,3	0,1	0,2	0,2	...	0,1	...	0,1	0,2
Ñame	-	0,3	0,4	0,5	...	0,6	...	0,2	0,2
Papa	0,9	0,8	2,1	2,4	2,0	2,2	2,6	1,6	1,9
Plátanos	1,6	2,7	3,2	8,1	5,0	2,7	2,2	2,1	2,1
Sorgo	0,9	0,7	0,4	0,1	...	0,3	...	0,1	0,3
Tabaco	1,7	0,9	2,6	4,4	1,1	4,5	0,1	0,0	0,0
Tomate industrial	0,0	0,0	0,1	0,1	...	0,7	...	0,2	0,1
Yautía	0,7	0,6	0,7	1,1	...	0,3	0,5	0,6	0,4
Yuca	1,1	1,0	1,0	2,2	1,5	0,6	0,9	0,8	0,5
Otros	7,5	6,4	4,7	9,3	19,4	13,9	15,0	15,6	14,7

/Continúa

Cuadro 80 (Conclusión)

	1990	1995	1997	1998	1999	2000	2001	2002	2003 a/
<b>Pecuario</b>									
Ganado vacuno y porcino	11,2	13,8	18,1	13,5	13,7	16,4	18,6	13,9	15,8
Para carne	7,9	8,1	7,5	6,3	...	6,9	6,9	1,2	4,8
Para leche	1,8	0,5	1,2	0,8	...	1,3	0,8	0,9	1,7
Ganado de doble propósito	-	3,1	6,3	4,0	...	4,0	5,7	5,0	4,6
Ganado porcino	1,3	1,2	1,1	0,5	...	1,6	1,4	2,1	0,5
Otros	0,1	0,8	2,1	2,0	...	2,7	3,9	4,7	4,3
Otros pecuarios	6,2	4,8	5,1	5,1	5,2	8,2	7,2	11,2	11,1
Avícola	6,1	4,7	4,9	5,1	5,1	8,0	7,2	6,1	5,0
Apícola	0,1	0,0	0,2	0,1	-	0,2	...	0,2	0,1
Otros fines	0,8	0,4	0,2	0,7	0,7	2,1	0,9	4,8	9,2
<b>Crédito recuperado</b>									
Total agropecuario	100,0	100,0	100,0	100,0	100,0	100,0	100,0	100,0	100,0
<b>Agrícola</b>									
Ajo	-	0,5	0,9	2,2	3,9	4,2	4,8	5,9	4,2
Arroz	10,1	17,2	14,7	16,7	37,2	35,3	42,3	39,3	40,4
Cacao	0,1	0,2	0,2	0,3	...	0,5	0,5	0,6	0,6
Café	0,4	0,9	0,8	1,4	1,9	2,1	1,2	0,8	1,6
Cebolla	0,3	0,2	0,4	0,5	2,3	1,4	2,6	1,9	1,7
Coco	0,1	0,1	0,1	0,1	...	0,4	...	0,2	0,2
Frijoles	0,6	1,0	1,0	1,0	5,2	...	...	4,3	1,7
Guandul	0,1	0,1	0,1	0,1	...	0,2	...	0,2	0,2
Maíz	0,1	0,0	0,0	0,1	...	0,1	...	4,3	1,7
Name	-	0,1	0,1	0,1	...	0,3	...	0,1	0,2
Papa	0,2	0,3	0,6	0,7	2,5	2,0	2,7	1,7	1,7
Plátanos	0,4	0,8	0,7	0,7	3,0	3,9	3,0	3,1	2,8
Sorgo	0,2	0,2	0,1	0,1	...	0,3	...	0,1	0,0
Tabaco	0,2	0,4	0,4	0,9	0,5	5,6	0,3	0,1	0,0
Tomate industrial	0,1	0,0	0,0	0,1	...	0,5	...	0,1	0,0
Yautía	0,2	0,1	0,2	0,2	...	0,4	0,3	0,3	0,3
Yuca	0,3	0,3	0,2	0,3	1,4	1,0	1,0	0,9	0,7
Otros	2,1	1,1	1,4	2,5	15,2	12,3	14,2	12,0	11,9
<b>Pecuario</b>									
Ganado vacuno y porcino	2,6	4,1	4,8	4,7	16,0	18,0	17,4	17,4	17,0
Para carne	1,7	2,5	2,5	2,3	...	8,6	7,3	6,7	6,6
Para leche	0,5	0,1	0,3	0,3	...	1,1	1,0	0,9	1,2
Ganado de doble propósito	-	0,8	1,2	1,2	...	3,4	3,2	4,2	4,5
Ganado porcino	0,3	0,5	0,5	0,2	...	1,5	1,7	1,9	0,7
Otros	0,0	0,3	0,3	0,8	...	3,4	4,1	3,8	4,1
Otros pecuarios	1,5	1,6	1,4	2,1	6,8	8,9	8,2	11,8	12,3
Avícola	1,4	1,6	1,4	2,1	6,8	8,9	8,2	6,7	6,1
Apícola	0,0	0,0	0,0	0,0	0,1	0,0	...	0,2	0,1
Otros fines	0,0	0,0	0,0	0,4	1,2	2,6	1,4	3,3	7,2

Fuente: Banco Agrícola de la República Dominicana.

a/ Cifras preliminares.



Cuadro 81

MÉXICO: TOTAL DE CRÉDITOS DE LA BANCA COMERCIAL Y DE DESARROLLO Y AL SECTOR AGROPECUARIO a/

	1990	1995	1998	1999	2000	2001	2002	2003 b/	PORCENTAJES
Millones de pesos									
Crédito total recibido por los prestatarios	249 020	1 123 269	1 491 488	1 427 454	1 343 093	1 275 096	1 410 085	1 429 013	<p>CRÉDITO AGROPECUARIO/CRÉDITO TOTAL</p> <p>—▲— BANCA COMERCIAL —◆— BANCA DESARROLLO</p>
Banca comercial	163 632	772 091	1 088 427	1 026 819	946 802	880 080	936 817	943 871	
Banca de desarrollo	85 388	351 178	403 061	400 635	396 291	395 016	473 268	485 142	
Crédito agropecuario otorgado	21 389	55 506	61 240	58 669	53 405	47 916	39 731	37 043	
Banca comercial	13 267	40 170	49 890	45 985	39 317	33 794	24 068	24 643	
Agricultura	...	21 804	28 172	26 932	25 069	22 257	14 006	14 190	
Ganadería	...	16 443	19 327	16 948	12 597	10 072	8 751	9 069	
Silvicultura	...	497	589	534	308	178	171	186	
Caza y pesca	...	1 426	1 802	1 571	1 343	1 287	1 141	1 199	
Banca de desarrollo	8 121	15 337	11 350	12 685	14 087	14 123	15 663	12 401	
Agricultura	...	13 260	9 140	10 405	11 874	11 829	13 270	9 748	
Ganadería	...	2 009	1 842	2 347	1 794	1 857	1 893	2 203	
Silvicultura	...	-	56	62	67	70	83	66	
Caza y pesca	...	69	312	291	353	366	417	383	
Porcentajes									
Crédito total recibido por los prestatarios	100,0	100,0	100,0	100,0	100,0	100,0	100,0	100,0	<p>CRÉDITO AL SECTOR AGROPECUARIO BANCA COMERCIAL</p> <p>□ AGRÍCOLA    ▨ PECUARIO ■ SILVÍCOLA    ■ CAZA Y PESCA</p>
Banca comercial	65,7	68,7	73,0	71,9	70,5	69,0	66,4	66,1	
Banca de desarrollo	34,3	31,3	27,0	28,1	29,5	31,0	33,6	33,9	
Crédito agropecuario/ crédito total	8,6	4,9	4,1	4,1	4,0	3,8	2,8	2,6	
Banca comercial	5,3	3,6	3,3	3,2	2,9	2,7	1,7	1,7	
Banca de desarrollo	3,3	1,4	0,8	0,9	1,0	1,1	1,1	0,9	

/Continúa

Cuadro 81 (Conclusión)

	1990	1995	1998	1999	2000	2001	2002	2003 b/
Banca comercial	100,0	100,0	100,0	100,0	100,0	100,0	100,0	100,0
Agricultura	...	54,3	56,5	58,6	63,8	65,9	58,2	57,6
Ganadería	...	40,9	38,7	36,9	32,0	29,8	36,4	36,8
Silvicultura	...	1,2	1,2	1,2	0,8	0,5	0,7	0,8
Caza y pesca	...	3,5	3,6	3,4	3,4	3,8	4,7	4,9
Banca de desarrollo	100,0	100,0	100,0	100,0	100,0	100,0	100,0	100,0
Agricultura	...	86,5	80,5	82,0	84,3	83,8	84,7	78,6
Ganadería	...	13,1	16,2	18,5	12,7	13,1	12,1	17,8
Silvicultura	...	0,0	0,5	0,5	0,5	0,5	0,5	0,5
Caza y pesca	...	0,4	2,7	2,3	2,5	2,6	2,7	3,1

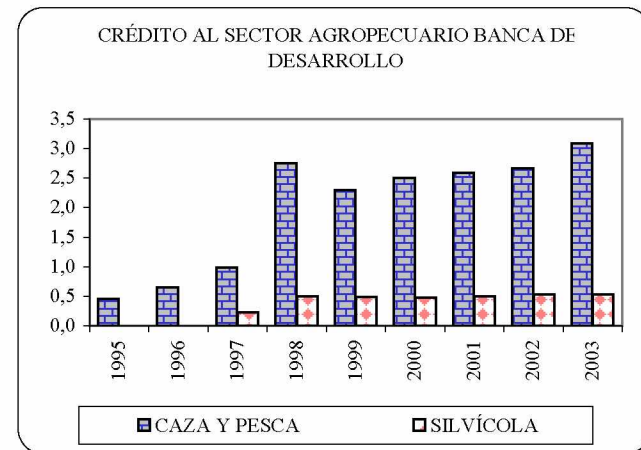
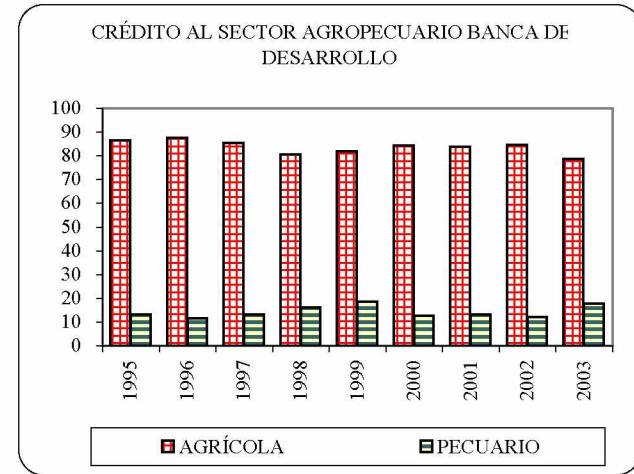

Fuente: Banco de México.

a/ Saldos al final del período

b/ Cifras preliminares

Cuadro 82

MÉXICO: CRÉDITO DE AVÍO AGRÍCOLA EJERCIDO POR EL BANCO NACIONAL DE  
CRÉDITO RURAL Y POR FINANCIERA RURAL

	1990	1995	1999	2000	2001	2002	2003 a/
Millones de pesos							
Total	1 748,0	2 513,8	4 764,7	4 893,0	5 097,6	5 492,5	1 253,4
Ajonjolí	12,8	0,6	1,5	0,1	-	2,4	-
Arroz	37,0	31,7	68,4	55,8	17,8	38,0	1,1
Cártamo	20,8	19,0	76,1	21,1	41,4	24,4	7,7
Frijol	158,1	124,8	527,2	309,3	234,9	369,1	24,1
Maíz	355,8	573,7	1 389,2	1 488,1	1 197,0	1 536,3	472,3
Otros cultivos b/	385,5	947,5	1 178,9	1 423,1	2 050,7	1 459,7	228,3
Semilla de algodón	222,4	283,5	431,9	173,8	260,2	95,0	8,8
Sorgo	189,0	123,0	341,9	325,1	313,6	406,8	32,2
Soya	84,9	43,4	26,1	28,1	20,4	24,5	6,6
Trigo	281,8	573,7	1 389,2	1 488,1	1 197,0	1 536,3	472,3
Porcentajes							
Total	100,00	100,00	100,00	100,00	100,00	100,00	100,00
Ajonjolí	0,73	0,02	0,03	0,00	0,00	0,04	0,00
Arroz	2,11	1,26	1,44	1,14	0,35	0,69	0,09
Cártamo	1,19	0,76	1,60	0,43	0,81	0,44	0,61
Frijol	9,05	4,96	11,06	6,32	4,61	6,72	1,92
Maíz	20,35	22,82	29,16	30,41	23,48	27,97	37,68
Otros cultivos	22,05	37,69	24,74	29,08	40,23	26,58	18,21
Semilla de algodón	12,72	11,28	9,06	3,55	5,10	1,73	0,70
Sorgo	10,81	4,89	7,18	6,64	6,15	7,41	2,57
Soya	4,85	1,73	0,55	0,57	0,40	0,45	0,53
Trigo	16,12	22,82	29,16	30,41	23,48	27,97	37,68

Fuente: Poder Ejecutivo Federal, *Anexo Estadístico del Cuarto Informe de Gobierno, 2004*.

a/ Cifras preliminares.

b/ Se refiere a cebada, productos hortícolas, frutícolas y forrajeros, principalmente.

**VII. INVERSIÓN INTERNA BRUTA Y GASTO  
DEL GOBIERNO CENTRAL EN EL  
SECTOR AGROPECUARIO**

Cuadro 83

SUBREGIÓN NORTE DE AMÉRICA LATINA Y EL CARIBE: INVERSIÓN INTERNA BRUTA  
Y FORMACIÓN BRUTA DE CAPITAL FIJO

	1990	1995	1999	2000	2001	2002	2003 a/
Millones en moneda nacional a precios constantes							
<b>Costa Rica b/</b>							
Inversión interna bruta	164 643	219 083	261 470	257 621	338 590	362 908	357 942
Formación bruta de capital fijo	177 633	229 833	293 787	290 998	298 514	318 151	354 257
Variación de existencias	-12 990	-10 750	-32 317	-33 377	40 077	44 757	3 685
<b>El Salvador c/</b>							
Inversión interna bruta	5 057	10 998	10 755	11 047	11 627	11 450	11 663
Formación bruta de capital fijo	5 004	10 259	10 513	11 059	11 226	11 450	11 663
Construcción	2 546	3 888	4 550	4 384	4 646	5 038	5 126
Maquinaria y equipo	2 458	6 371	5 963	6 675	6 579	6 412	6 538
Pública	930	1 724	1 625	1 501	1 625	1 964	1 937
Privada	4 074	8 536	8 888	9 558	9 600	9 486	9 727
Variación de existencias	54	739	242	-12	401	-	-
<b>Guatemala d/</b>							
Inversión interna bruta	307	462	630	656	698	798	730
Formación bruta de capital fijo	286	436	650	593	604	635	610
Construcción	130	187	259	214	240	239	234
Maquinaria y equipo	157	249	392	379	364	395	375
Pública	88	120	173	138	174	158	151
Privada	198	316	477	455	430	477	458
Variación de existencias	21	26	-20	63	94	164	120
<b>Honduras e/</b>							
Inversión interna bruta	988	1 871	2 097	2 038	1 960	1 861	2 034
Formación bruta de capital fijo	877	1 296	1 876	1 733	1 600	1 506	1 634
Construcción	573	655	779	784	743	637	725
Maquinaria y equipo	304	641	1 097	949	857	869	909
Pública	307	524	409	414	489	357	418
Privada	570	772	1 467	1 319	1 111	1 149	1 216
Variación de existencias	111	575	221	305	360	355	400

/Continúa

Cuadro 83 (Continuación)

	1990	1995	1999	2000	2001	2002	2003 a/
<b>Nicaragua f/</b>							
Inversión interna bruta	2 407	3 938	9 546	8 144	7 794	8 167	7 697
Formación bruta de capital fijo	2 612	3 560	7 840	7 194	6 992	7 008	6 955
Construcción	1 051	2 397	3 266	3 137	3 185	2 788	2 897
Maquinaria y equipo g/	1 561	1 876	4 574	4 058	3 807	4 221	4 059
Pública	1 365	1 630	2 028	1 736	1 795	1 445	1 594
Privada	1 248	2 643	5 812	5 458	5 197	5 563	5 361
Variación de existencias	-205	379	1 706	950	803	1 159	742
<b>Panamá h/</b>							
Inversión interna bruta	976	2 154	2 984	2 709	2 054	1 942	2 312
Formación bruta de capital fijo	414	1 787	2 570	2 382	1 770	1 670	2 059
Construcción	164	1 046	1 127	1 182	894	843	1 112
Maquinaria y equipo	250	741	1 443	1 200	876	827	947
Pública	53	282	724	549	566	444	680
Privada	361	1 505	1 846	1 832	1 204	1 226	1 379
Variación de existencias	562	368	413	327	284	272	253
<b>Cuba i/</b>							
Inversión interna bruta	5 044	1 270	3 393	3 778	3 808	3 398	3 738
Formación bruta de capital fijo	5 044	1 270	...	...	...	...	...
Construcción	2 160	635	...	...	...	...	...
Maquinaria y equipo	2 884	635	...	...	...	...	...
Variación de existencias	41	-316	...	...	...	...	...
<b>Haití j/</b>							
Inversión interna bruta	2 265	2 539	3 663	4 335	4 281	4 360	4 520
<b>República Dominicana k/</b>							
Inversión interna bruta	796	1 131	2 125	2 269	2 315	2 373	2 083
Formación bruta de capital fijo	779	1 111	2 098	2 240	2 285	2 341	2 051
Construcción	637	895	1 679	1 774	1 782	1 839	1 683
Maquinaria y equipo	142	216	392	437	472	470	337
Pública	222	504	528	430	697	722	693
Privada	557	607	1 570	1 810	1 588	1 619	1 358
Variación de existencias	17	20	27	29	30	31	31

/Continúa

Cuadro 83 (Conclusión)

	1990	1995	1999	2000	2001	2002	2003 a/
	Tasas de crecimiento						
Inversión interna bruta							
Costa Rica	8,2	-5,4	-15,6	-1,5	31,4	7,2	-1,4
El Salvador	-16,2	15,2	-4,0	2,7	5,2	-1,5	1,9
Guatemala	-1,3	-1,2	-2,0	4,1	6,4	14,3	-8,6
Honduras	3,2	3,0	8,1	-2,8	-3,8	-5,1	9,3
Nicaragua	-14,1	24,1	31,3	-14,7	-4,3	4,8	-5,8
Panamá	260,2	10,8	15,3	-9,2	-24,2	-5,4	19,0
Cuba	...	4,8	0,5	11,3	0,8	-10,8	10,0
Haití	10,6	123,4	24,0	18,3	-1,2	1,9	3,7
República Dominicana	-15,9	4,6	14,9	6,8	2,0	2,5	-12,2
Formación bruta de capital fijo							
Costa Rica	10,8	2,6	-4,1	-0,9	2,6	6,6	11,3
El Salvador	-2,7	14,5	-0,8	5,2	1,5	2,0	1,9
Guatemala	-10,3	8,7	5,8	-8,8	1,8	5,1	-4,0
Honduras	-4,7	-14,4	6,5	-7,6	-7,7	-5,9	8,5
Nicaragua	-9,8	12,6	36,1	-8,2	-2,8	0,2	-0,8
Panamá	44,2	7,7	21,5	-7,3	-25,7	-5,6	23,3
República Dominicana	-16,0	6,3	15,0	6,8	2,0	2,5	-12,4

Fuente: CEPAL, sobre la base de cifras oficiales.

a/ Cifras preliminares.

b/ Millones de colones a precios constantes de 1991.

c/ Millones de colones a precios constantes de 1990.

d/ Millones de quetzales a precios constantes de 1958.

e/ Millones de lempiras a precios constantes de 1978.

f/ Millones de córdobas a precios constantes de 1994. El dato para el año 1990 es a precios constantes de 1980.

g/ Incluye formación bruta de capital fijo de la minería.

h/ Millones de balboas a precios constantes de 1982; a partir de 1996, a precios constantes de 1996.

i/ De 1990 a 1995, en millones de pesos constantes de 1981; a partir de 1996, en millones de pesos a precios constantes de 1997.

j/ Millones de gourdes a precios constantes de 1976; a partir de 1988, en precios constantes de 1987.

k/ Millones de pesos a precios constantes de 1970.

Cuadro 84

SUBREGIÓN NORTE DE AMÉRICA LATINA Y EL CARIBE: INVERSIÓN INTERNA BRUTA  
Y FORMACIÓN BRUTA DE CAPITAL FIJO

	1990	1995	1999	2000	2001	2002	2003 a/
Millones de pesos corrientes en moneda nacional							
<b>Costa Rica b/</b>							
Inversión interna bruta	142 857	384 065	773 137	836 048	1 099 504	1 345 398	1 404 569
Formación bruta de capital fijo	117 071	399 983	811 325	873 951	987 279	1 146 091	1 370 526
Variación de existencias	25 786	-15 918	-38 188	-37 903	112 225	199 308	34 043
<b>El Salvador b/</b>							
Inversión interna bruta	5 057	16 663	17 997	19 452	20 149	20 272	21 762
Formación bruta de capital fijo	5 004	15 557	17 602	19 460	19 857	20 596	21 762
Pública	930	1 862	3 161	3 143	3 482	4 286	4 229
Privada	4 074	3 424	14 441	16 317	16 376	16 310	17 533
Variación de existencias	54	1 106	395	-8	292	-324	-
<b>Guatemala c/</b>							
Inversión interna bruta	4 668	12 820	23 478	26 707	29 308	34 370	33 461
Formación bruta de capital fijo	4 455	12 360	24 205	24 147	25 486	28 465	28 894
Construcción	1 297	3 600	5 954	5 989	7 418	8 426	9 049
Maquinaria y equipo	3 158	8 761	18 251	18 158	18 069	20 040	19 845
Pública	932	2 125	4 122	3 592	5 102	5 062	5 198
Privada	3 523	10 235	20 084	20 555	20 385	23 403	23 695
Variación de existencias	213	460	-728	2 560	3 822	5 905	4 567
<b>Honduras d/</b>							
Inversión interna bruta	2 881	11 836	26 732	27 467	29 281	27 702	33 011
Formación bruta de capital fijo	2 533	8 994	23 045	23 372	23 525	23 992	28 114
Pública	823	3 757	4 854	5 259	6 692	5 214	6 550
Privada	1 710	5 237	18 191	18 113	16 833	18 778	21 564
Variación de existencias	348	2 842	3 687	4 095	5 756	3 710	4 897

/Continúa



Cuadro 84 (Continuación)

	1990	1995	1999	2000	2001	2002	2003 a/
<b>Nicaragua e/</b>							
Inversión interna bruta	311	...	...	...	...	...	...
Formación bruta de capital fijo	326	5 286	17 517	16 444	16 716	18 340	19 644
Pública	145	1 862	4 013	3 782	4 584	3 798	4 403
Privada	181	3 424	13 503	12 662	12 133	14 542	15 241
Variación de existencias	-14	...	...	...	...	...	...
<b>Panamá f/</b>							
Inversión interna bruta	894	2 394	2 955	2 805	2 083	1 933	2 457
Formación bruta de capital fijo	454	2 058	2 557	2 462	1 794	1 665	2 207
Construcción	181	1 236	939	1 122	842	758	1 152
Maquinaria y equipo	274	822	1 617	1 340	952	907	1 056
Pública	59	338	309	378	282	259	365
Privada	395	1 720	2 247	2 084	1 513	1 406	1 842
Variación de existencias	440	336	399	343	288	268	249
<b>Cuba g/</b>							
Inversión bruta interna	4 872	1 525	3 363	3 822	3 632	3 089	...
Formación de capital	4 816	1 686	3 291	3 630	3 417	3 074	...
Construcción	2 037	1 028	2 057	2 271	1 956	1 854	...
Maquinaria y equipo	2 779	657	715	818	775	584	...
Variación de existencias	56	-161	72	192	215	15	...
<b>República Dominicana h/</b>							
Inversión interna bruta	14 081	31 614	67 453	77 168	83 782	91 575	117 656
Formación bruta de capital fijo	13 907	31 146	66 650	76 236	82 726	90 417	116 186
Construcción	10 152	23 017	49 764	56 554	60 944	66 841	88 009
Maquinaria y equipo	3 756	8 129	16 886	19 682	21 782	23 575	28 177
Pública	4 059	...	...	...	...	...	...
Privada	9 848	...	...	...	...	...	...
Variación de existencias	174	468	803	932	1 055	1 158	1 470

/Continúa

Cuadro 84 (Conclusión)

	1990	1995	1999	2000	2001	2002	2003 a/
	Porcentajes						
Relación inversión interna bruta/ producto interno bruto							
Costa Rica	27,3	18,2	17,1	17,0	20,4	22,2	20,2
El Salvador	13,9	20,0	16,5	16,9	16,7	16,2	16,6
Guatemala	13,6	15,1	17,4	17,8	17,8	18,9	17,0
Honduras	23,0	31,6	34,7	30,7	29,6	25,6	27,4
Nicaragua	20,5	...	...	...	...	...	...
Panamá	16,8	30,3	26,7	24,7	18,2	16,5	20,1
Cuba	23,3	7,0	12,9	13,5	12,3	10,1	...
República Dominicana	23,3	19,5	24,2	23,9	22,9	22,8	23,1
Formación bruta de capital/ producto interno bruto							
Costa Rica	22,4	19,0	18,0	17,8	18,3	18,9	19,7
El Salvador	13,7	18,7	16,1	16,9	16,4	16,5	16,6
Guatemala	13,0	14,5	17,9	16,1	15,5	15,6	14,7
Honduras	20,2	24,0	29,9	26,1	23,8	22,2	23,4
Nicaragua	21,5	17,0	26,5	35,0	30,5	29,3	29,4
Panamá	8,5	26,0	23,1	21,7	15,7	14,2	18,1
Cuba	23,1	7,8	12,6	12,9	11,6	10,0	...
República Dominicana	23,1	19,2	23,9	23,6	22,6	22,5	22,8

Fuente: CEPAL, sobre la base de cifras oficiales.

a/ Cifras preliminares.

b/ Colones.

c/ Quetzales.

d/ Lempiras.

e/ Córdobas. A partir de 1994 se modificaron las cifras por el cambio de año base a 1994.

f/ Balboas; a partir de 1999 se modificaron las cifras por el cambio de año base a 1996.

g/ Pesos.

h/ Pesos dominicanos.

Cuadro 85

MÉXICO: INVERSIÓN INTERNA BRUTA Y FORMACIÓN BRUTA DE CAPITAL FIJO TOTAL  
Y AGROPECUARIO

	1990	1995	1997	1998	1999	2000	2001	2002	2003 a/
Millones de pesos constantes de 1993									
Inversión interna bruta tota	213 497	189 640	297 447	327 016	339 935	378 733	364 292	361 111	331 814
Formación bruta de capital fijo	194 456	179 442	252 797	278 788	300 279	334 383	315 532	312 231	310 882
Construcción	109 091	104 095	128 514	133 632	140 155	148 743	141 856	145 305	150 237
Maquinaria y equipo	85 365	75 347	124 284	145 156	160 124	185 641	173 675	166 926	160 645
Pública	48 405	44 580	41 837	38 713	42 862	53 673	51 397	58 677	71 840
Privada	146 051	134 862	210 960	240 075	257 416	280 710	264 134	253 554	239 042
Variación de existencias:	19 041	10 198	44 650	48 228	39 656	44 350	48 760	48 880	20 932
Inversión interna bruta agropecuaria	4 144	-4 153	2 092	1 134	-585	1 024	-568	3 471	...
Formación bruta de capital fijo	2 039	2 069	2 363	2 493	2 589	2 682	2 867	2 957	...
Maquinaria y equipo	364	157	442	403	410	464	504	618	...
Ganado reproductor b/	336	109	377	294	288	329	309	394	...
Variación de existencias:	2 105	-6 222	-270	-1 359	-3 173	-1 658	-3 435	515	...
Porcentajes									
Inversión agropecuaria inversión tota	1,9	-2,2	0,7	0,3	-0,2	0,3	-0,2	1,0	...
Inversión/PIE									
Inversión tota	18,7	15,4	21,5	22,6	22,6	23,6	22,8	22,4	20,3
Formación bruta de capital fijo	17,0	14,6	18,3	19,2	20,0	20,9	19,7	19,4	19,0
Variación de existencias:	1,7	0,8	3,2	3,3	2,6	2,8	3,0	3,0	1,3
Agropecuaria	0,4	-0,3	0,2	0,1	-0,04	0,06	-0,04	0,22	...
Formación bruta de capital fijo agropecuario	0,2	0,2	0,2	0,2	0,2	0,17	0,18	0,18	...
Variación de existencias:	0,2	-0,5	0,0	-0,1	-0,2	-0,10	-0,21	0,03	...

/Continúa

Cuadro 85 (Conclusión)

	1990	1995	1997	1998	1999	2000	2001	2002	2003 a/
Inversión agropecuaria									
PIB agropecuario	5,9	-5,6	2,7	1,5	-0,7	1,3	-0,7	4,1	...
Formación bruta de capital fijo agropecuario	2,9	2,8	3,1	3,2	3,2	3,3	3,4	3,5	...
Variación de existencias:	3,0	-8,4	-0,4	-1,8	-4,0	-2,1	-4,1	0,6	...
	Tasas de crecimiento								
Inversión interna bruta total	11,6	-35,0	24,9	9,9	4,0	11,4	-3,8	-0,9	-8,1
Formación bruta de capital fijo	13,1	-29,0	21,0	10,3	7,7	11,4	-5,6	-1,0	-0,4
Construcción	8,3	-22,5	10,6	4,0	4,9	6,1	-4,6	2,4	3,4
Maquinaria y equipo	19,9	-36,4	34,1	16,8	10,3	15,9	-6,4	-3,9	-3,8
Pública	11,2	-31,3	10,1	-7,5	10,7	25,2	-4,2	14,2	22,4
Privada	13,8	-28,2	23,5	13,8	7,2	9,0	-5,9	-4,0	-5,7
Variación de existencias:	-2,3	-73,7	52,3	8,0	-17,8	11,8	9,9	0,2	-57,2
Inversión interna bruta agropecuaria	11,8	-342,1	182,7	-45,8	-151,5	-275,1	-155,5	-710,8	...
Formación bruta de capital fijo	6,5	-11,6	9,2	5,5	3,8	3,6	6,9	3,1	...
Maquinaria y equipo	11,8	-62,4	100,9	-8,9	1,6	13,2	8,6	22,6	...
Ganado reproductor b/	13,5	-68,5	129,3	-21,9	-2,3	14,5	-6,2	27,7	...
Variación de existencias	17,5	895,6	-81,0	402,7	133,5	-47,7	107,1	-115,0	...

Fuente: Instituto Nacional de Estadística, Geografía e Informática (INEGI), Sistema de Cuentas Nacionales de México.

a/ Cifras preliminares

b/ El ganado reproductor de origen nacional se incluye en la variación de existencias

Cuadro 86

## SUBREGIÓN NORTE DE AMÉRICA LATINA Y EL CARIBE: GASTO TOTAL DEL GOBIERNO CENTRAL Y EN EL SECTOR AGROPECUARIO a/

	1990	1995	1999	2000	2001	2002	2003 b/
Relación entre el gasto agropecuario/gasto gobierno central							
Costa Rica	8,8	6,4	2,3	2,6	1,6	1,6	...
El Salvador	5,2	1,7	1,7	1,8	1,7	1,1	1,2
Guatemala	3,7	2,8	2,8	1,9	4,0	3,4	5,0
Honduras	11,1	6,0	2,7	4,1	4,9	4,7	4,4
Nicaragua	1,8	1,8	...	3,0	3,5	2,6	2,6
Panamá	2,7	1,8	1,3	1,2	1,2	1,1	1,2
República Dominicana	13,7	7,9	6,6	5,1	5,5	4,4	4,1
México	11,1	7,1	3,7	3,5	3,7	7,9	3,2

Millones de pesos corrientes en moneda nacional

## Costa Rica c/

Gasto total	99 143	337 663	646 425	739 273	848 376	1 021 564	1 140 939
Gasto agropecuario	8 725	21 497	14 868	18 945	13 973	16 141	...

## El Salvador c/

Gasto total	4 882	11 892	16 478	18 134	20 931	29 248	22 313
Gasto agropecuario	254	202	281	324	346	321	279

## Guatemala d/

Gasto total	3 507	9 023	19 239	19 801	22 182	23 512	27 542
Gasto agropecuario	129	253	538	384	881	810	1 367

GASTO AGROPECUARIO/GASTO TOTAL (PORCENTAJES)

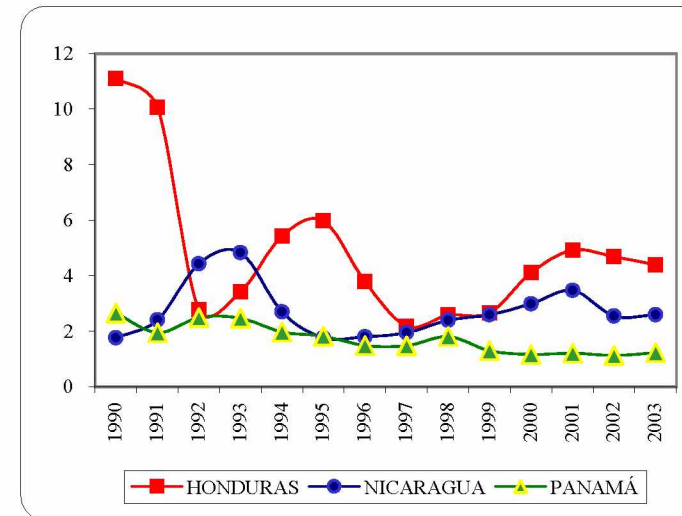
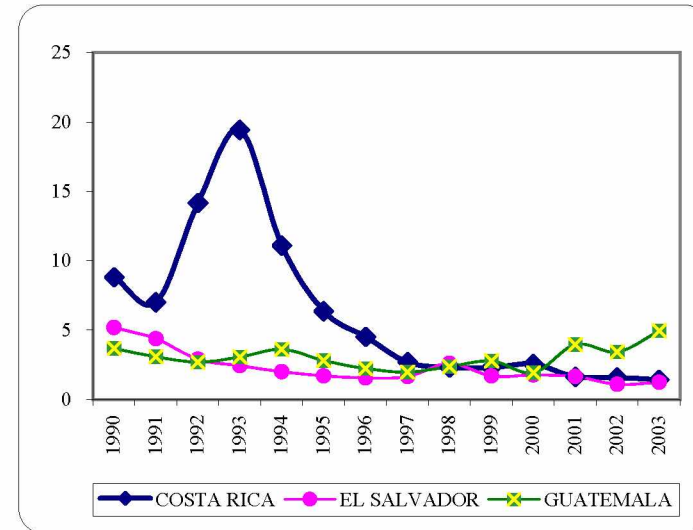

/Continúa

Cuadro 86 (Conclusión)

	1990	1995	1999	2000	2001	2002	2003 b/
<b>Honduras e/</b>							
Gasto total	2 853	9 062	19 940	22 756	26 595	28 074	30 089
Gasto agropecuario	317	542	531	936	1 309	1 317	1 337
<b>Nicaragua f/</b>							
Gasto total	545	4 396	9 956	11 772	13 266	12 787	13 686
Gasto agropecuario	10	78	...	352	461	327	356
<b>Panamá g/</b>							
Gasto total	1 185	1 702	2 509	2 828	2 850	3 082	2 701
Gasto agropecuario	31	31	33	33	34	35	33
<b>República Dominicana h/</b>							
Gasto total	7 172	22 838	48 828	53 669	59 338	76 650	91 144
Gasto agropecuario	981	1 802	3 221	2 752	3 254	3 347,9	3 749
<b>México i/</b>							
Gasto total	117 122	290 424	711 228	855 286	937 214	1 078 861	1 216 023
Gasto agropecuario j/	13 042	20 662	26 644	29 828	34 692	85 336	39 474

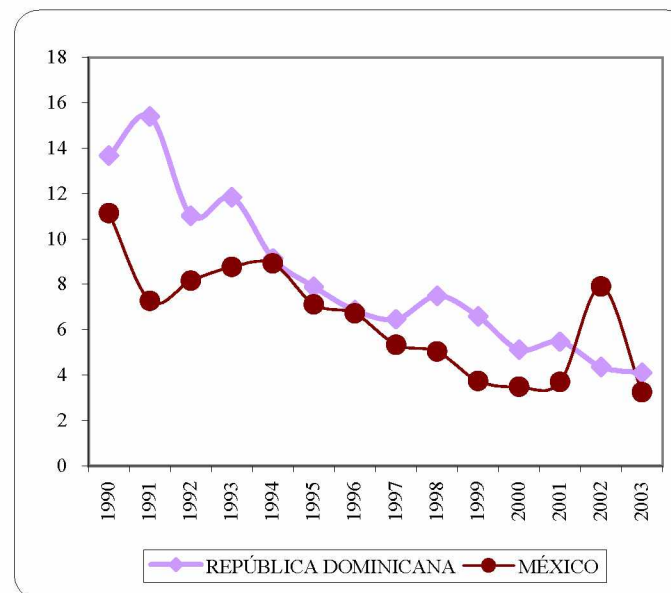

Fuente: CEPAL, sobre la base de cifras oficiales.

a/ Incluye gastos corrientes más gastos de capital del gobierno central.

b/ Cifras preliminares.

c/ Colones, en El Salvador se refiere a la ejecución presupuestaria del gasto.

d/ Quetzales, se refiere a la ejecución del gasto pagado.

e/ Lempiras, a partir de 1992 se refiere a la Cuenta Institucional del gobierno central, gasto bruto; incluye solamente la SAG.

f/ Córdoba, se refiere al presupuesto nacional asignado por organismo.

g/ Balboas, se refiere a los gastos efectuados por el gobierno central de acuerdo con el departamento.

h/ Pesos dominicanos.

i/ Pesos, se refiere al gasto programable del sector público presupuestario.

j/ Desarrollo agropecuario y pesca.

**VIII. POBLACIÓN Y EMPLEO**

## SUBREGION NORTE DE AMÉRICA LATINA Y EL CARIBE: POBLACION

	1990	1995	1999	2000	2001	2002	2003 b/
Miles de habitantes							
<b>Población total</b>							
Istmo Centroamericano	28 049	31 870	35 216	36 092	36 944	37 810	38 691
Centroamérica	25 638	29 199	32 324	33 144	33 940	34 750	35 575
Costa Rica	3 076	3 475	3 838	3 925	4 008	4 089	4 167
El Salvador	5 110	5 669	6 150	6 276	6 391	6 509	6 629
Guatemala	8 749	9 976	11 088	11 385	11 683	11 988	12 301
Honduras	4 879	5 654	6 310	6 485	6 649	6 817	6 989
Nicaragua	3 824	4 426	4 938	5 071	5 208	5 347	5 489
Panamá	2 411	2 670	2 892	2 948	3 004	3 060	3 116
Cuba	10 628	10 964	11 158	11 199	11 238	11 273	11 306
Haití	6 942	7 622	8 204	8 357	8 510	8 666	8 825
República Dominicana	7 066	7 705	8 256	8 396	8 536	8 677	8 819
México	83 226	91 145	97 283	98 881	100 294	101 726	103 179
<b>Hombres</b>							
Istmo Centroamericano	14 063	15 977	17 658	18 058	18 526	18 961	19 403
Centroamérica	12 843	14 628	16 198	16 610	17 009	17 416	17 830
Costa Rica	1 565	1 768	1 952	1 996	2 039	2 079	2 119
El Salvador	2 502	2 776	3 017	3 081	3 138	3 197	3 257
Guatemala	4 422	5 036	5 592	5 741	5 889	6 042	6 198
Honduras	2 456	2 849	3 180	3 269	3 351	3 436	3 522
Nicaragua	1 898	2 200	2 456	2 523	2 592	2 662	2 733
Panamá	1 220	1 349	1 460	1 449	1 517	1 545	1 573
Cuba	5 342	5 501	5 592	5 611	5 628	5 644	5 659
Haití	3 415	3 755	4 046	4 122	4 199	4 277	4 356
República Dominicana	3 591	3 920	4 198	4 268	4 338	4 409	4 480
México	41 335	45 183	48 157	48 931	49 612	50 303	51 004



POBLACIÓN RURAL/POBLACIÓN TOTAL (PORCENTAJES)

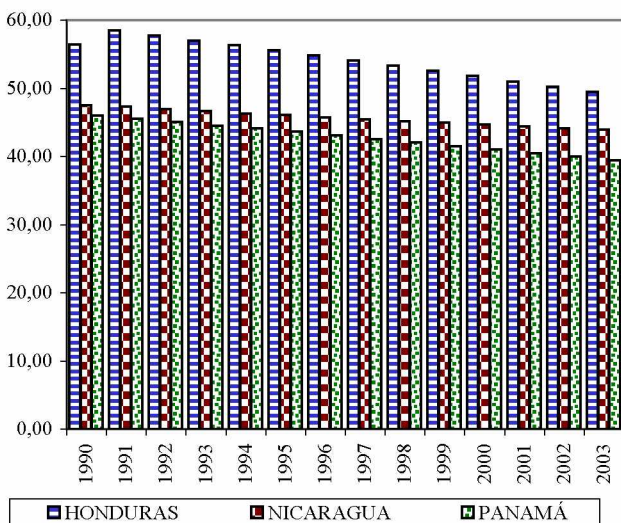
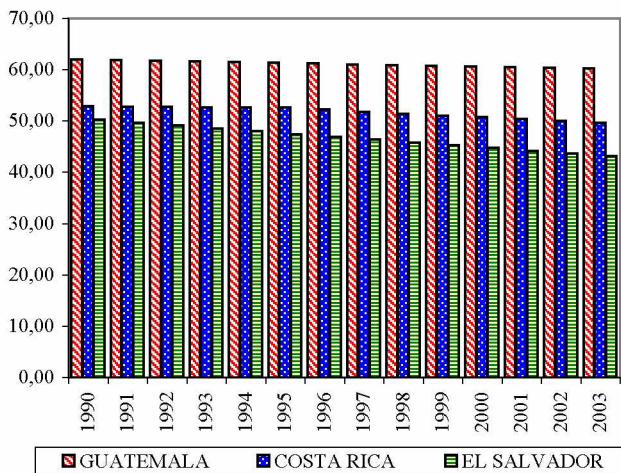

Cuadro 87 (Continuación)

	1990	1995	1999	2000	2001	2002	2003 b/
<b>Mujeres</b>							
Istmo Centroamericano	13 986	15 892	17 557	18 033	18 418	18 849	19 288
Centroamérica	12 795	14 571	16 126	16 534	16 930	17 334	17 745
Costa Rica	1 511	1 707	1 886	1 929	1 970	2 009	2 048
El Salvador	2 608	2 892	3 132	3 195	3 253	3 312	3 372
Guatemala	4 327	4 940	5 496	5 645	5 793	5 946	6 103
Honduras	2 423	2 805	3 130	3 217	3 298	3 381	3 467
Nicaragua	1 926	2 227	2 482	2 548	2 616	2 685	2 755
Panamá	1 191	1 321	1 432	1 499	1 487	1 515	1 543
Cuba	5 286	5 463	5 566	5 588	5 609	5 629	5 647
Haití	3 526	3 867	4 158	4 235	4 311	4 389	4 468
República Dominicana	3 475	3 785	4 059	4 128	4 198	4 268	4 339
México	41 891	45 963	49 126	49 951	50 681	51 423	52 175
<b>Población rural</b>							
Istmo Centroamericano	15 430	16 989	18 219	18 542	18 837	19 137	19 443
Centroamérica	14 321	15 824	17 018	17 332	17 620	17 914	18 213
Costa Rica	1 626	1 829	1 960	1 994	2 019	2 045	2 070
El Salvador	2 567	2 691	2 785	2 809	2 827	2 844	2 862
Guatemala	5 422	6 122	6 739	6 902	7 069	7 240	7 415
Honduras	2 889	3 144	3 315	3 359	3 391	3 423	3 455
Nicaragua	1 817	2 039	2 220	2 267	2 314	2 362	2 410
Panamá	1 109	1 165	1 201	1 210	1 217	1 223	1 230
Cuba	2 680	2 459	2 290	2 250	2 211	2 173	2 136
Haití	4 823	5 010	5 139	5 172	5 202	5 233	5 263
República Dominicana	3 289	3 357	3 379	3 385	3 384	3 384	3 384
México	23 762	24 244	24 273	24 280	24 254	24 229	24 203

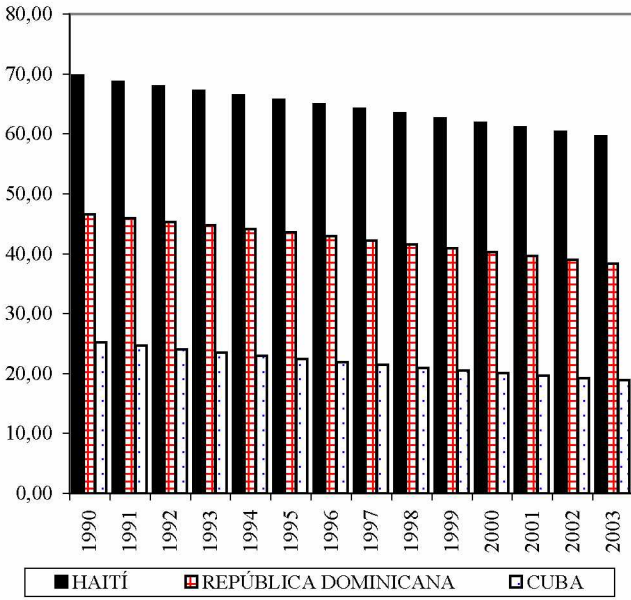

## MÉXICO

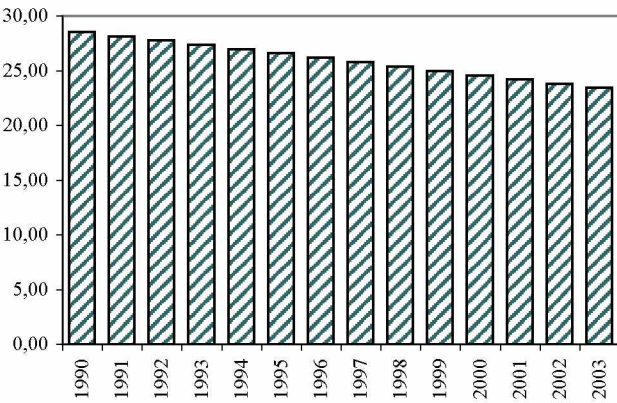

/Continúa

Cuadro 87 (Continuación)

	1990	1995	1999	2000	2001	2002	2003 b/
<b>Hombres</b>							
Istmo Centroamericano	7 963	8 773	9 413	9 581	9 741	9 904	10 070
Centroamérica	7 374	8 155	8 777	8 941	9 097	9 257	9 420
Costa Rica	849	955	1 022	1 040	1 059	1 079	1 099
El Salvador	1 297	1 360	1 409	1 422	1 431	1 440	1 449
Guatemala	2 795	3 153	3 469	3 553	3 639	3 726	3 815
Honduras	1 500	1 642	1 739	1 765	1 783	1 802	1 821
Nicaragua	933	1 045	1 137	1 161	1 185	1 210	1 235
Panamá	589	618	636	641	644	647	650
Cuba	1 426	1 311	1 223	1 202	1 182	1 162	1 143
Haití	2 432	2 528	2 595	2 612	2 628	2 644	2 660
República Dominicana	1 724	1 759	1 771	1 774	1 774	1 774	1 774
México	12 074	12 136	12 135	12 135	12 120	12 106	12 092
<b>Mujeres</b>							
Istmo Centroamericano	7 467	8 216	8 806	8 961	9 096	9 233	9 373
Centroamérica	6 947	7 669	8 241	8 392	8 523	8 657	8 794
Costa Rica	777	874	938	955	960	966	971
El Salvador	1 269	1 330	1 376	1 387	1 396	1 404	1 413
Guatemala	2 626	2 968	3 269	3 349	3 431	3 514	3 600
Honduras	1 389	1 502	1 576	1 595	1 608	1 621	1 634
Nicaragua	884	994	1 083	1 106	1 129	1 152	1 175
Panamá	520	547	565	569	573	576	579
Cuba	1 254	1 148	1 067	1 047	1 029	1 011	993
Haití	2 391	2 482	2 544	2 560	2 574	2 589	2 603
República Dominicana	1 565	1 598	1 608	1 611	1 611	1 610	1 610
México	11 688	12 108	12 138	12 145	12 134	12 122	12 111

POBLACIÓN RURAL MUJERES/POBLACIÓN  
RURAL TOTAL (PORCENTAJES)

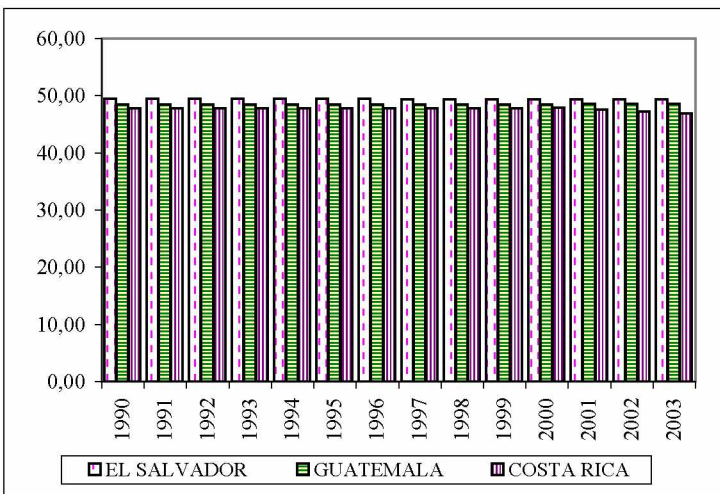

209

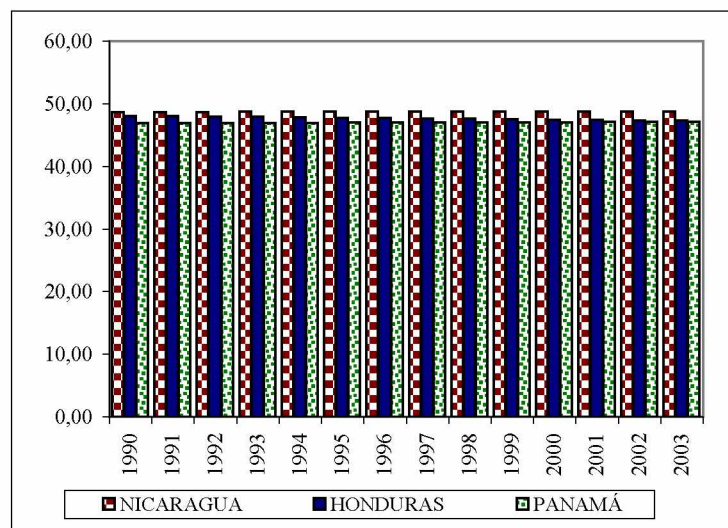

/Continúa

Cuadro 87 (Conclusión)

	1990	1995	1999	2000	2001	2002	2003 b/
	Porcentajes						
<b>Población rural/población total</b>							
Istmo Centroamericano	55,0	53,3	51,7	51,4	51,0	50,6	50,3
Centroamérica	55,9	54,2	52,6	52,3	51,9	51,6	51,2
Costa Rica	52,9	52,6	51,1	50,8	50,4	50,0	49,7
El Salvador	50,2	47,5	45,3	44,8	44,2	43,7	43,2
Guatemala	62,0	61,4	60,8	60,6	60,5	60,4	60,3
Honduras	56,4	55,6	52,5	51,8	51,0	50,2	49,4
Nicaragua	47,5	46,1	45,0	44,7	44,4	44,2	43,9
Panamá	46,0	43,6	41,5	41,0	40,5	40,0	39,5
Cuba	25,2	22,4	20,5	20,1	19,7	19,3	18,9
Haití	69,7	65,7	62,6	61,9	61,1	60,4	59,6
República Dominicana	46,6	43,6	40,9	40,3	39,6	39,0	38,4
México	28,6	26,6	25,0	24,6	24,2	23,8	23,5
<b>Población rural mujeres/ población rural total</b>							
Istmo Centroamericano	48,4	48,4	48,3	48,3	48,3	48,2	48,2
Centroamérica	48,5	48,5	48,4	48,4	48,4	48,3	48,3
Costa Rica	47,8	47,8	47,8	47,9	47,5	47,2	46,9
El Salvador	49,5	49,4	49,4	49,4	49,4	49,4	49,4
Guatemala	48,4	48,5	48,5	48,5	48,5	48,5	48,6
Honduras	48,1	47,8	47,5	47,5	47,4	47,4	47,3
Nicaragua	48,7	48,7	48,8	48,8	48,8	48,8	48,8
Panamá	46,9	47,0	47,0	47,1	47,1	47,1	47,1
Cuba	46,8	46,7	46,6	46,6	46,5	46,5	46,5
Haití	49,6	49,5	49,5	49,5	49,5	49,5	49,5
República Dominicana	47,6	47,6	47,6	47,6	47,6	47,6	47,6
México	49,2	49,9	50,0	50,0	50,0	50,0	50,0

Fuente: CEPAL-CELADE, *Boletines Demográficos, varios números*, Santiago de Chile.

a/ A junio de cada año

b/ Cifras preliminares

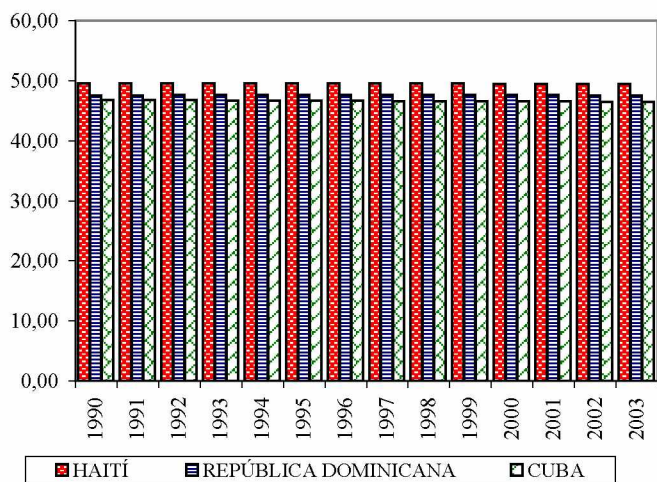

MÉXICO

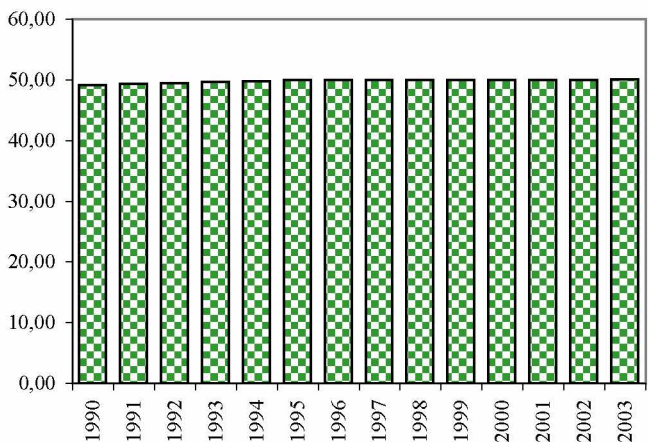

Cuadro 88

SUBREGIÓN NORTE DE AMÉRICA LATINA Y EL CARIBE: POBLACIÓN ECONÓMICAMENTE ACTIVA TOTAL, RURAL Y POR SEXO a/

	1990	1995	1999	2000	2001	2002	2003 b/
Miles de habitantes							
<b>PEA</b>							
Istmo Centroamericano	9 269	11 067	12 727	13 180	13 629	14 093	14 574
Centroamérica	8 408	10 065	11 610	12 032	12 452	12 888	13 339
Costa Rica	1 110	1 356	1 558	1 613	1 662	1 713	1 765
El Salvador	1 722	2 043	2 331	2 409	2 480	2 553	2 627
Guatemala	2 593	3 079	3 565	3 698	3 839	3 985	4 137
Honduras	1 654	1 997	2 321	2 410	2 500	2 593	2 690
Nicaragua	1 329	1 590	1 834	1 901	1 971	2 044	2 120
Panamá	861	1 003	1 118	1 148	1 176	1 205	1 235
Cuba	4 547	4 988	5 190	5 242	5 283	5 325	5 367
Haití	2 739	3 086	3 431	3 523	3 618	3 715	3 816
República Dominicana	2 879	3 323	3 685	3 782	3 872	3 965	4 059
México	30 164	35 318	39 489	40 606	41 613	42 645	43 703
<b>PEA hombres</b>							
Istmo Centroamericano	6 979	8 101	9 106	9 376	9 643	9 918	10 201
Centroamérica	6 369	7 410	8 351	8 605	8 857	9 116	9 382
Costa Rica	844	1 004	1 130	1 163	1 192	1 222	1 253
El Salvador	1 246	1 432	1 597	1 641	1 680	1 720	1 762
Guatemala	2 073	2 383	2 690	2 773	2 861	2 952	3 045
Honduras	1 307	1 525	1 724	1 777	1 831	1 887	1 944
Nicaragua	899	1 066	1 211	1 250	1 292	1 335	1 379
Panamá	610	691	755	771	787	802	818
Cuba	3 020	3 251	3 345	3 368	3 386	3 403	3 420
Haití	1 594	1 781	1 970	2 020	2 073	2 127	2 183
República Dominicana	2 039	2 303	2 512	2 567	2 618	2 670	2 723
México	21 668	24 618	26 891	27 492	28 017	28 553	29 099

PEA RURAL/PEA TOTAL (PORCENTAJES)

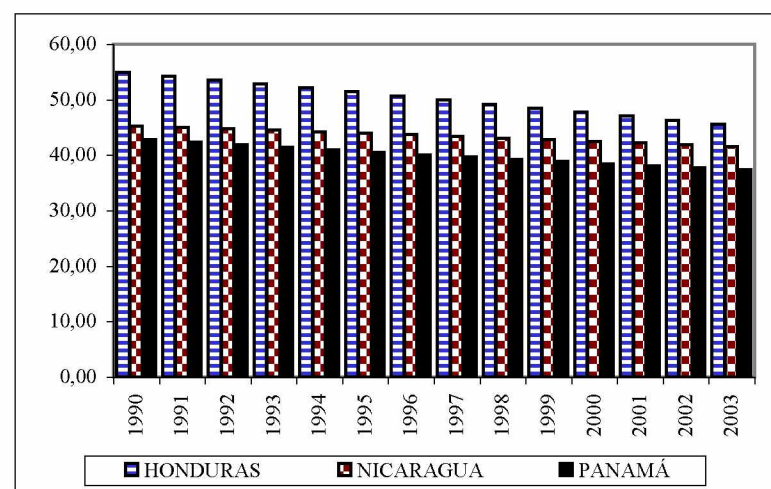
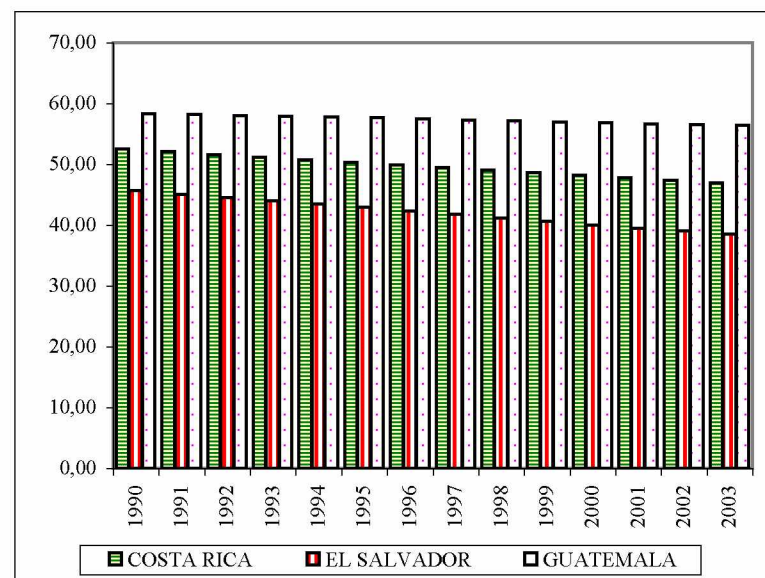



Cuadro 88 (Continuación)

	1990	1995	1999	2000	2001	2002	2003 b/
<b>PEA mujeres</b>							
Istmo Centroamericano	2 290	2 967	3 621	3 804	3 986	4 175	4 373
Centroamérica	2 039	2 655	3 258	3 427	3 596	3 772	3 957
Costa Rica	266	352	429	450	470	491	512
El Salvador	476	611	734	769	800	832	866
Guatemala	520	696	875	925	978	1 033	1 092
Honduras	347	472	597	632	669	706	746
Nicaragua	430	525	623	651	680	710	741
Panamá	251	312	363	377	390	403	417
Cuba	1 527	1 737	1 846	1 874	1 898	1 922	1 947
Haití	1 145	1 305	1 461	1 503	1 545	1 588	1 633
República Dominicana	840	1 020	1 173	1 214	1 254	1 294	1 336
México	8 496	10 700	12 597	13 114	13 596	14 092	14 604
<b>PEA rural</b>							
Istmo Centroamericano	4 759	5 467	6 080	6 244	6 405	6 571	6 741
Centroamérica	4 391	5 061	5 645	5 802	5 957	6 116	6 279
Costa Rica	583	682	758	778	794	811	828
El Salvador	786	877	946	965	980	996	1 011
Guatemala	1 512	1 775	2 031	2 100	2 175	2 252	2 333
Honduras	909	1 027	1 125	1 151	1 176	1 200	1 226
Nicaragua	601	700	785	808	832	856	882
Panamá	368	406	434	442	448	455	462
Cuba	1 004	979	935	924	914	905	895
Haití	1 890	2 020	2 143	2 175	2 205	2 236	2 268
República Dominicana	1 263	1 346	1 404	1 419	1 432	1 446	1 459
México	8 031	8 540	8 845	8 923	8 990	9 057	9 126

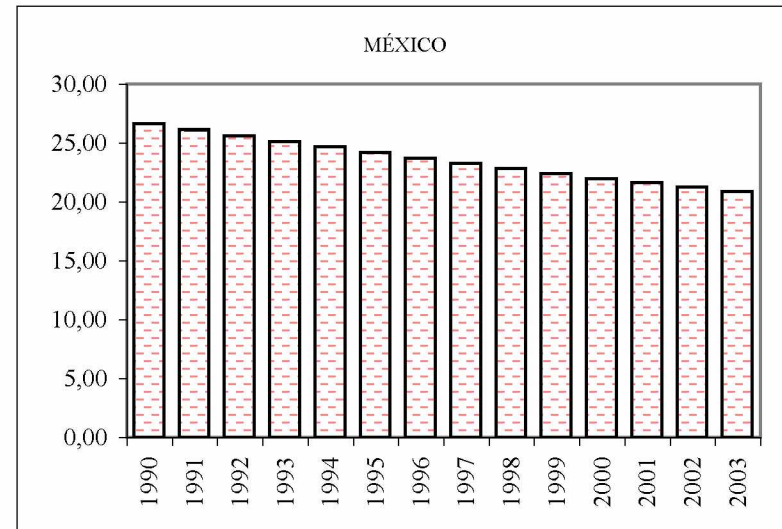
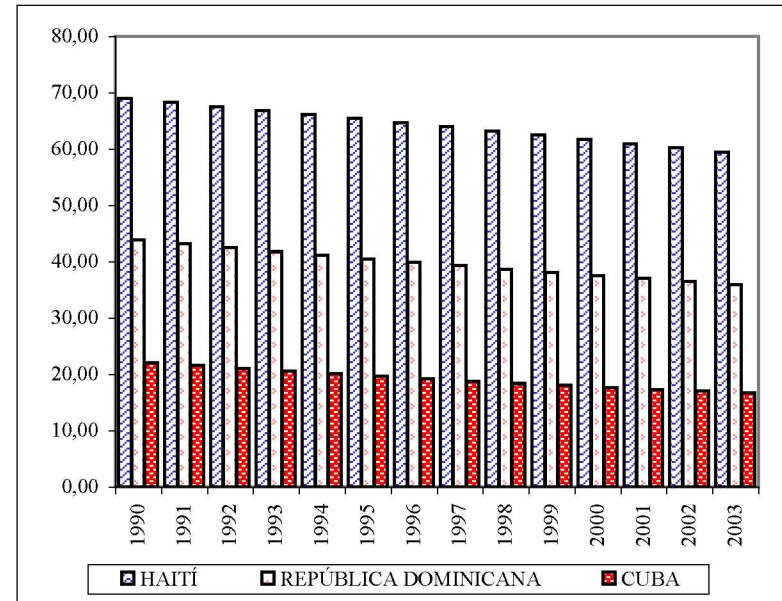

/Continúa

Cuadro 88 (Continuación)

	1990	1995	1999	2000	2001	2002	2003 b/
<b>PEA rural hombres</b>							
Istmo Centroamericano	4 057	4 549	4 957	5 065	5 169	5 276	5 385
Centroamérica	3 750	4 219	4 610	4 714	4 815	4 918	5 024
Costa Rica	490	561	611	625	635	645	656
El Salvador	661	717	758	768	776	785	793
Guatemala	1 322	1 507	1 685	1 732	1 784	1 836	1 890
Honduras	810	893	959	976	992	1 008	1 024
Nicaragua	467	541	597	612	628	644	661
Panamá	307	330	347	351	354	358	361
Cuba	783	751	709	699	689	680	670
Haití	1 167	1 238	1 308	1 326	1 344	1 362	1 380
República Dominicana	973	1 018	1 048	1 055	1 061	1 068	1 074
México	6 387	6 615	6 743	6 775	6 800	6 825	6 849
<b>PEA rural mujeres</b>							
Istmo Centroamericano	702	918	1 123	1 179	1 236	1 295	1 356
Centroamérica	640	842	1 035	1 088	1 142	1 198	1 256
Costa Rica	93	122	147	153	160	166	173
El Salvador	125	159	189	197	204	211	218
Guatemala	190	268	346	368	392	416	442
Honduras	99	134	166	175	184	192	202
Nicaragua	134	159	188	195	204	212	221
Panamá	61	76	88	91	94	97	100
Cuba	221	228	226	225	225	225	225
Haití	723	782	835	849	862	874	887
República Dominicana	290	327	356	364	371	378	385
México	1 643	1 925	2 102	2 147	2 190	2 233	2 276

PEA RURAL MUJERES/PEA RURAL TOTAL (PORCENTAJES)

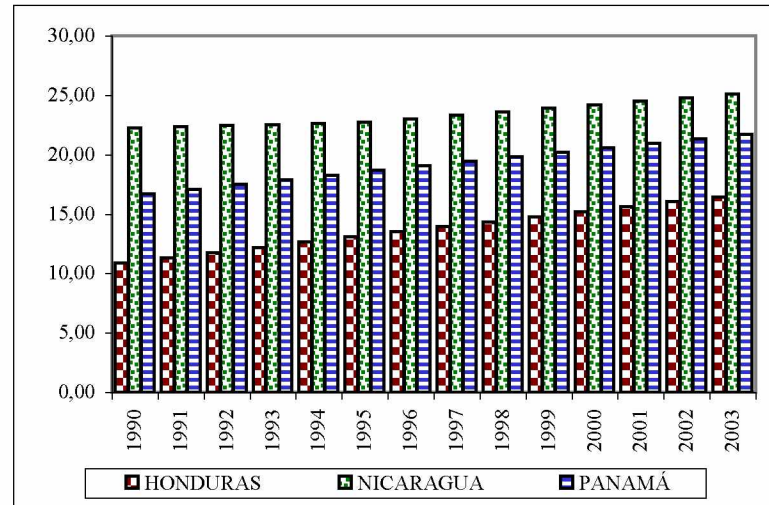
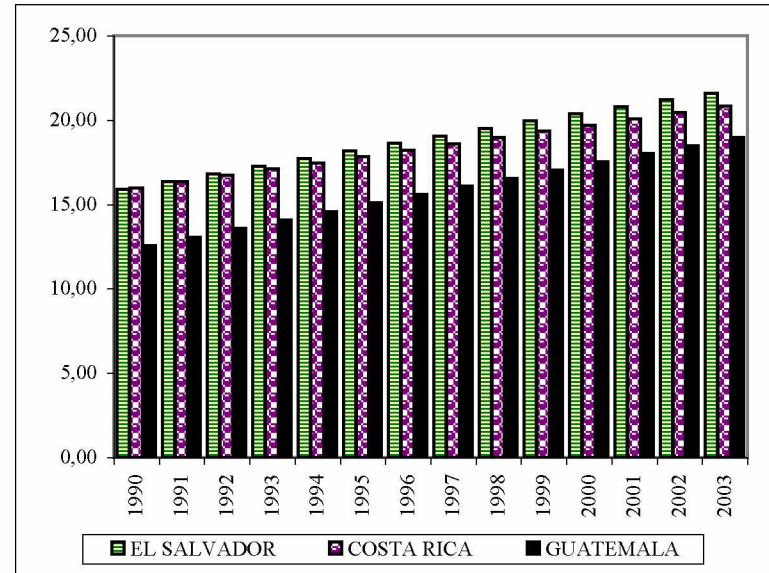

Cuadro 88 (Conclusión)

	1990	1995	1999	2000	2001	2002	2003 b/
Porcentajes							
<b>PEA rural/PEA total</b>							
Istmo Centroamericano	51,3	49,4	47,8	47,4	47,0	46,6	46,3
Centroamérica	52,2	50,3	48,6	48,2	47,8	47,5	47,1
Costa Rica	52,5	50,3	48,6	48,2	47,8	47,4	46,9
El Salvador	45,6	42,9	40,6	40,0	39,5	39,0	38,5
Guatemala	58,3	57,6	57,0	56,8	56,7	56,5	56,4
Honduras	55,0	51,4	48,5	47,8	47,0	46,3	45,6
Nicaragua	45,2	44,0	42,8	42,5	42,2	41,9	41,6
Panamá	42,8	40,5	38,9	38,5	38,1	37,7	37,4
Cuba	22,1	19,6	18,0	17,6	17,3	17,0	16,7
Haití	69,0	65,4	62,5	61,7	61,0	60,2	59,4
República Dominicana	43,9	40,5	38,1	37,5	37,0	36,5	35,9
México	26,6	24,2	22,4	22,0	21,6	21,2	20,9
<b>PEA rural mujeres/PEA rural total</b>							
Istmo Centroamericano	14,7	16,8	18,5	18,9	19,3	19,7	20,1
Centroamérica	14,6	16,6	18,3	18,8	19,2	19,6	20,0
Costa Rica	16,0	17,8	19,3	19,7	20,1	20,5	20,8
El Salvador	15,9	18,2	19,9	20,4	20,8	21,2	21,6
Guatemala	12,6	15,1	17,0	17,5	18,0	18,5	19,0
Honduras	10,9	13,1	14,8	15,2	15,6	16,0	16,4
Nicaragua	22,3	22,7	23,9	24,2	24,5	24,8	25,1
Panamá	16,7	18,7	20,2	20,6	21,0	21,3	21,7
Cuba	22,0	23,3	24,2	24,4	24,6	24,9	25,1
Haití	38,3	38,7	39,0	39,0	39,1	39,1	39,1
República Dominicana	23,0	24,3	25,4	25,6	25,9	26,1	26,4
México	20,5	22,5	23,8	24,1	24,4	24,7	24,9

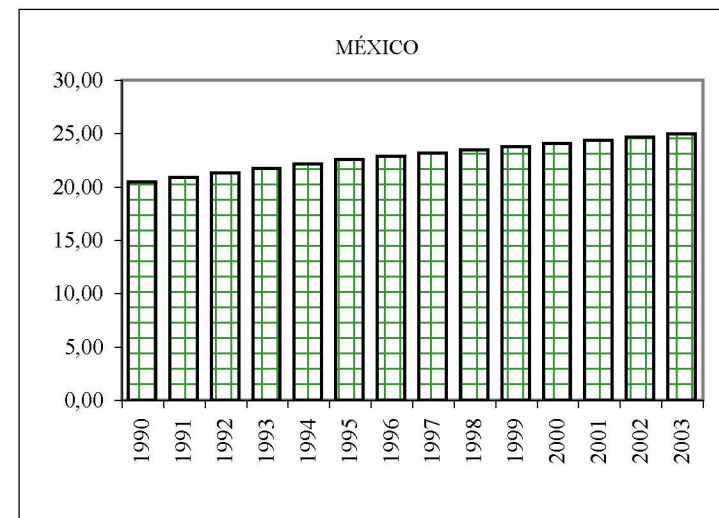
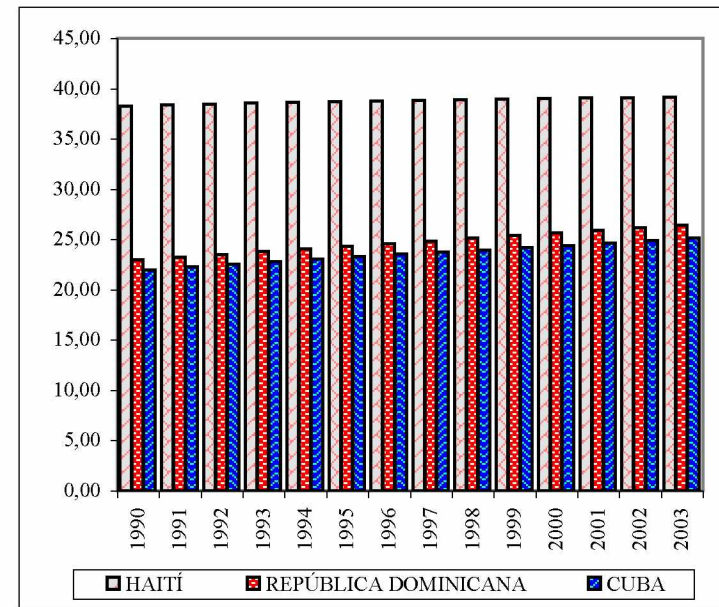

Fuente: CEPAL-CELADE, América Latina: Población Económicamente Activa, 1980-2025, *Boletín Demográfico No. 64*, Santiago de Chile, julio de 1999.

a/ Población económicamente activa a partir de los 10 años de edad.

b/ Cifras preliminares.

Cuadro 89

## SUBREGIÓN NORTE DE AMÉRICA LATINA Y EL CARIBE: POBLACIÓN OCUPADA Y DESOCUPADA TOTAL Y EN EL SECTOR RURAL

	1990	1995	1999	2000	2001	2002	2003 a/	TASA DE DESEMPLEO RURAL (PORCENTAJES) b/
Miles de habitantes								
<b>Población ocupada</b>								
Istmo Centroamericano	8 340	10 020	12 236	10 625	13 432	12 231	14 579	
Centroamérica	7 640	9 153	11 275	9 683	12 386	11 120	13 433	
Costa Rica	1 017	1 168	1 300	1 456	1 553	1 587	1 640	
El Salvador	1 549	1 973	2 275	2 323	2 451	2 413	2 520	
Guatemala	2 468	2 981	3 882	4 095	4 345	4 769	4 893	
Honduras	1 483	1 804	2 274	...	2 335	2 351	2 426	
Nicaragua	1 122	1 228	1 544	1 810	1 702	...	1 953	
Panamá	700	867	961	942	1 046	1 112	1 147	
Cuba	3 772	3 591	3 821	3 843	3 969	4 024	...	
Haití	2 340	...	...	...	...	...	...	
República Dominicana	...	2 401	2 979	3 041	3 002	3 105	3 098	
México b/	...	33 881	39 069	39 695	40 008	40 338	41 391	
<b>Población ocupada sector rural</b>								
Istmo Centroamericano	2 354	2 431	2 779	1 696	2 931	2 176	3 017	
Centroamérica	2 164	2 251	2 611	1 534	2 704	1 942	2 778	
Costa Rica c/	264	252	256	252	242	252	248	
El Salvador c/	620	533	503	502	534	474	459	
Guatemala	...	...	...	...	...	...	...	
Honduras	839	969	1 197	...	1 188	1 216	1 247	
Nicaragua c/	442	497	655	781	739	...	823	
Panamá c/	190	180	168	161	228	235	239	
Cuba	771	835	913	938	974	1 065	...	
Haití	...	...	...	...	...	...	...	
República Dominicana c/	...	351	523	483	444	494	426	
México	...	8 378	8 209	7 270	7 360	7 355	6 982	

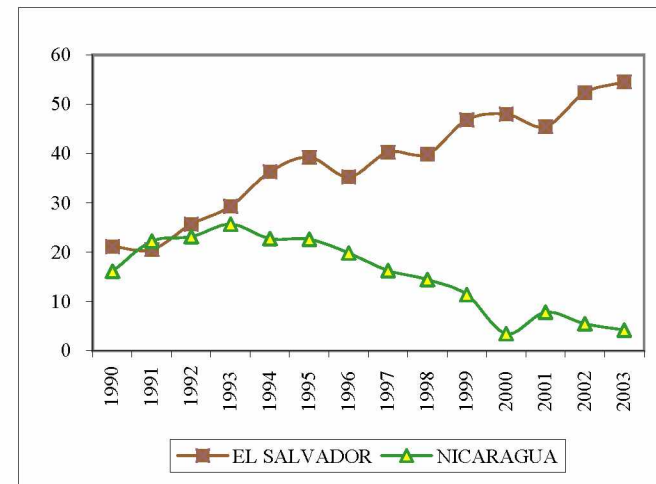
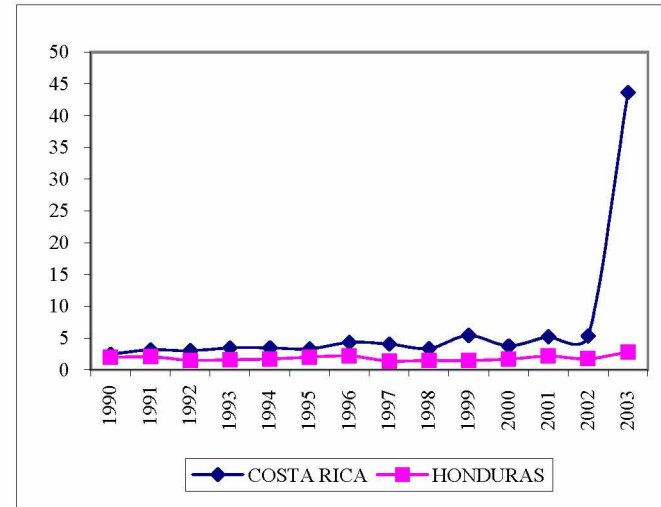

215

/Continúa

Cuadro 89 (Conclusión)

	1990	1995	1999	2000	2001	2002	2003 a/
<b>Población desocupada</b>							
Istmo Centroamericano	1 845	2 168	2 234	2 152	2 438	2 224	2 561
Centroamérica	1 684	2 027	2 106	2 008	2 277	2 063	2 400
Costa Rica	49	64	83	80	100	109	117
El Salvador	172	163	170	174	183	160	187
Guatemala	1 306	1 472	1 590	1 640	1 691	1 700	1 800
Honduras	64	78	77	...	103	94	130
Nicaragua	92	250	185	115	199	...	165
Panamá	161	141	128	145	161	161	161
Cuba	775	1 397	1 369	1 399	1 314	1 301	...
Haití	...	...	...	...	...	...	...
República Dominicana	...	452	478	491	556	596	633
México	...	1 677	682	185	65	748	1 045
<b>Población desocupada sector rural</b>							
Istmo Centroamericano	328	584	564	506	556	1 420	823
Centroamérica	275	518	560	502	548	1 414	817
Costa Rica	7	9	15	11	13	14	192
El Salvador	166	344	443	463	446	521	552
Guatemala	...	...	...	...	...	...	...
Honduras	17	20	18	...	26	22	36
Nicaragua	85	145	84	28	63	856	36
Panamá	53	66	4	5	8	6	6
Cuba	234	144	22	20	18	16	...
Haití	...	...	...	...	...	...	...
República Dominicana	...	14	10	16	18	17	15
México	...	75	23	23	23	23	23

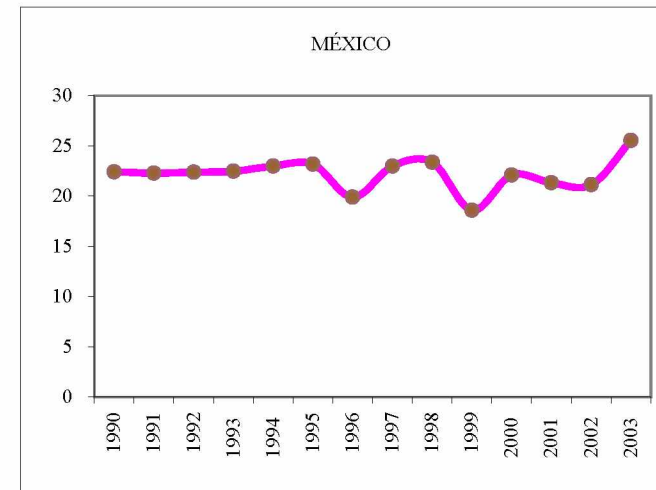
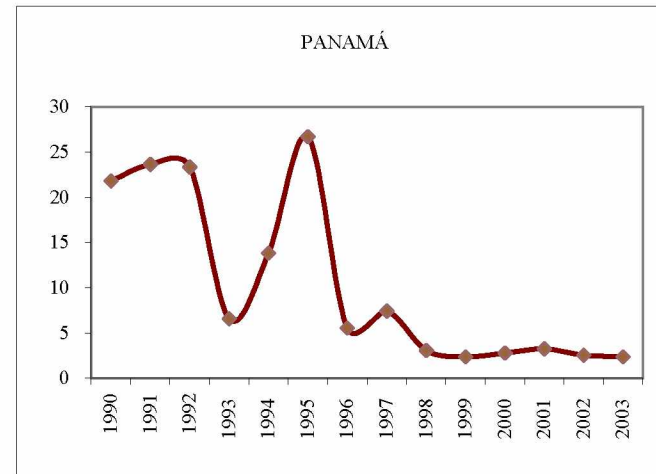

Fuente: CEPAL, sobre la base de cifras oficiales.

a/ Cifras preliminares.

b/ De 1980 a 1989 se calculó sobre la base de los datos de los censos. De 1991 en adelante se refiere a datos de las Encuestas Nacionales de Empleo del INEGI.

c/ Se refiere a los ocupados en agricultura, ganadería, silvicultura y pesca.

Gráfico 10

SUBREGION NORTE DE AMÉRICA LATINA Y EL CARIBE: POBLACIÓN OCUPADA EN EL SECTOR RURAL

(Porcentajes)

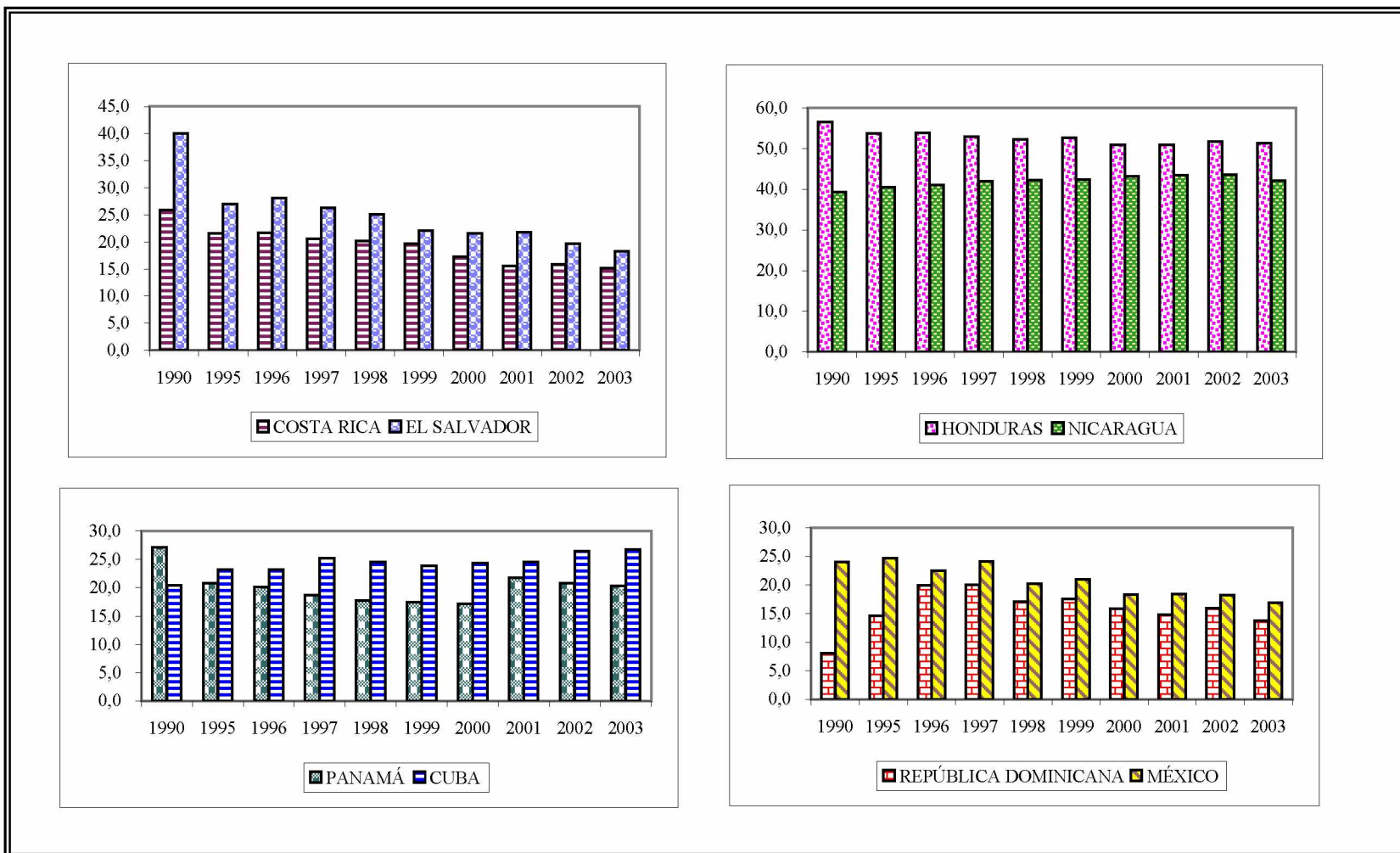

Fuente: CEPAL, sobre la base de cifras oficiales.

**IX. SALARIOS Y POBREZA**

Cuadro 90

## COSTA RICA: SALARIOS VIGENTES PARA EL SECTOR AGROPECUARIO a/

	1990	1995	1999	2000	2001	2002	2003 b/
Colones nominales por jornada de ocho horas							
A. Agricultura de café, caña, ganadería (carne y leche) y otros							
Ordeñadores sabaneros	528	1 254	2 210	2 444	2 768	2 984	3 283
Esparcidores de herbicidas y fungicidas (por hora)	88	209	368	407	461	497	547
Recolectores de café (por cajuela)	63	151	268	297	312	312	327
B. Peón c/	555	1 254	2 210	2 444	2 768	2 984	3 283
Colones reales por jornada de ocho horas d/							
A. Agricultura de café, caña, ganadería (carne y leche) y otros							
Ordeñadores sabaneros	1 271	1 254	1 351	1 347	1 371	1 354	1 361
Esparcidores de herbicidas y fungicidas (por hora)	212	209	225	224	229	226	227
Recolectores de café (por cajuela)	152	151	164	163	155	142	135
B. Peón (cacao, banano y palma africana)	1 336	1 254	1 351	1 347	1 371	1 354	1 361
Tasas de crecimiento							
A. Agricultura de café, caña, ganadería (carne y leche) y otros							
Ordeñadores sabaneros	144,8	-2,0	1,2	-0,3	1,8	-1,2	0,5
Esparcidores de herbicidas y fungicidas (por hora)	144,9	-2,0	7,9	-0,3	1,8	-1,3	0,6
Recolectores de café (por cajuela)	-	-1,9	1,4	-0,1	-5,4	-8,4	-4,4
B. Peón (cacao, banano y palma africana)	-	-2,0	1,2	-0,3	1,8	-1,2	0,5

Fuente: Secretaría Ejecutiva de Planificación Sectorial Agropecuaria (SEPSA).

a/ Rigen a partir del segundo semestre de cada año; puede ser julio o agosto.

b/ Cifras preliminares.

c/ No rigen para Corporación Bananera Nacional (CORBANA) ni para Chiriquí Land Co

d/ Deflactado por el IPC (1995 = 100).



Cuadro 91

## EL SALVADOR: SALARIOS DEL SECTOR AGROPECUARIO

	1990	1995	1999	2000	2001	2002	2003 a/
Jornal diario en colones							
<b>Salarios mínimos nominales b/</b>							
Trabajadores agropecuarios c/	11,5	19,8	21,6	21,6	21,6	21,6	21,6
Recolección de cosechas d/							
Café	19,5	23,7	23,7	23,7	23,7	23,7	23,7
Caña de azúcar	16,2	20,0	20,0	20,0	20,0	20,0	20,0
Algodón	14,4	18,0	18,0	18,0	18,0	18,0	18,0
Industrias agrícolas de temporada c/							
Beneficio de café	20,4	28,6	31,2	31,2	31,2	31,2	31,2
Ingenios azucareros	13,2	20,9	22,8	22,8	22,8	22,8	22,8
Beneficio de algodón	13,2	20,9	22,8	22,8	22,8	22,8	22,8
<b>Salarios mínimos reales e/</b>							
Trabajadores agropecuarios	381,7	358,1	330,3	323,0	311,3	305,6	299,3
Recolección de cosechas							
Café	282,1	186,4	157,6	154,1	148,6	145,8	142,8
Caña de azúcar	415,4	279,7	236,5	231,3	222,9	218,8	214,3
Algodón	312,3	213,2	180,3	176,3	169,9	166,8	163,3
Industrias agrícolas de temporada							
Beneficio de café	410,9	313,9	289,6	283,1	272,9	267,9	262,4
Ingenios azucareros	310,1	267,5	246,8	241,3	232,6	228,4	223,6
Beneficio de algodón	297,8	256,9	237,0	231,8	223,4	219,3	214,7
Tasas de crecimiento							
Trabajadores agropecuarios	1,8	-	-0,5	-2,2	-3,6	-1,8	-2,1
Recolección de cosechas							
Café	1,0	-	-0,5	-2,2	-3,6	-1,8	-2,1
Caña de azúcar	10,4	-	-0,5	-2,2	-3,6	-1,8	-2,1
Algodón	-7,0	-	-0,5	-2,2	-3,6	-1,8	-2,1
Industrias agrícolas de temporada							
Beneficio de café	2,8	-	-0,5	-2,2	-3,6	-1,8	-2,1
Ingenios azucareros	6,5	-	-0,5	-2,2	-3,6	-1,8	-2,1
Beneficio de algodón	6,5	-	-0,5	-2,2	-3,6	-1,8	-2,1

Fuente: CEPAL, sobre la base de cifras oficiales, *El Salvador: Evolución económica*, varios años.

a/ Cifras preliminares.

b/ Calculados sobre la base del salario promedio anual.

c/ Vigentes a partir de 1 de mayo de 1998.

d/ Vigentes a partir de 1 de agosto de 1995.

e/ Deflactado con el índice de precios al consumidor en promedio anual (diciembre 1992 = 100).

Cuadro 92

## GUATEMALA: SALARIOS ANUALES DE LA ECONOMÍA Y DEL SECTOR AGROPECUARIO

	1990	1995	1999	2000	2001	2002	2003 a/
	Quetzales						
Sueldos y salarios medios nominale:							
Promedio	4 186	11 193	18 813	20 698	22 318	23 913	25 367
Agricultura	2 164	5 917	9 249	10 146	11 621	12 899	13 797
Sueldos y salarios medios reales b/							
Promedio	12 707	16 497	20 376	21 153	21 259	21 066	21 161
Agricultura	6 568	8 720	10 017	10 369	11 070	11 363	11 509
Inferioridad de los salarios agrícola: reales frente al promedic	51,7	52,9	49,2	49,0	52,1	53,9	54,4
	Tasas de crecimiento						
Sueldos y salarios medios nominale:							
Promedio	15,5	21,4	11,3	10,0	7,8	7,2	6,1
Agricultura	17,3	29,7	7,6	9,7	14,5	11,0	7,0
Sueldos y salarios medios reales							
Promedio	-18,1	12,0	5,8	3,8	0,5	-0,9	0,4
Agricultura	-16,8	19,6	2,3	3,5	6,8	2,6	1,3

Fuente: CEPAL, sobre la base de *Guatemala: Evolución económica*, varios años y Banco Central de Guatemala.

a/ Cifras preliminares.

b/ Deflactado por el índice de precios al consumidor (diciembre de 2000 = 100).

Cuadro 93

## HONDURAS: SALARIOS DEL SECTOR AGROPECUARIO

	1990 a/	1995	1999	2000	2001	2002	2003 b/
Lempiras por jornada ordinaria							
Salarios mínimos oficiales:							
Salario mínimo promedio	9,07	19,67	40,67	48,67	56,42	61,48	69,94
Agricultura	7,27	16,70	34,76	40,38	47,60	50,97	57,80
Cultivo de banano para exportación	10,10	24,50	50,90	59,55	59,41	73,66	82,30
Lempiras reales por jornada ordinaria c							
Salarios mínimos oficiales:							
Salario mínimo promedio	45,7	38,9	42,6	45,9	48,6	49,1	51,9
Agricultura	36,6	33,1	36,4	38,1	41,0	40,7	42,9
Cultivo de banano para exportación	50,9	48,5	53,3	56,2	51,1	58,9	61,1
Tasas de crecimiento							
Salarios mínimos oficiales:							
Salario mínimo promedio	16,7	-6,8	0,8	7,8	5,7	1,2	5,7
Agricultura	22,8	-5,8	-2,8	4,6	7,5	-0,6	5,3
Cultivo de banano para exportación	15,4	-8,4	-2,6	5,4	-9,0	15,1	3,8

Fuente: CEPAL, sobre la base de la Secretaría de Trabajo y Previsión Social, Dirección de Salarios y del Banco Central de Honduras.

a/ Promedios ponderados por haberse dado varios decretos.

b/ Cifras preliminares.

c/ Deflactados por el IPC (diciembre 1999 = 100).

Cuadro 94

## NICARAGUA: SALARIOS MENSUALES DEL SECTOR AGROPECUARIO

(Córdobas oro corrientes)

	1990	1995	1999	2000	2001	2002	2003 a/
Salarios nominales							
Salarios mínimos a nivel nacional b/							
Industria manufacturera	212,0	836,4	1 004,8	1 018,1	1 046,1	1 084,7	1 132,9
Agropecuario	114,2	351,8	545,4	641,2	667,2	667,8	706,2
Pesca	147,1	654,0	700,0	...	785,0	865,0	...
Salario promedio mensual de los afiliados al INSS c/							
Promedio	802,0	1 357,5	2 282,3	2 585,0	2 897,2	3 134,5	3 388,2
Industria manufacturera	...	1 532,5	2 081,4	2 192,7	2 216,8	2 340,1	2 375,8
Agropecuario	360,2	936,4	1 675,4	1 891,8	2 046,7	2 297,7	2 532,7
Salarios reales d/							
Salarios mínimos a nivel nacional							
Industria manufacturera	10 358,7	754,0	591,0	536,8	540,5	538,9	535,3
Agropecuario	5 580,0	317,1	320,8	338,1	344,7	331,8	333,7
Pesca	7 187,6	589,5	411,7	...	405,6	429,7	...
Salario promedio mensual de los afiliados al INSS							
Promedio	39 187,1	1 223,7	1 342,3	1 362,9	1 496,8	1 557,2	1 600,8
Industria manufacturera	...	1 381,4	1 224,1	1 156,1	1 145,3	1 162,6	1 122,5
Agropecuario	17 597,5	844,1	985,4	997,5	1 057,4	1 141,5	1 196,6

/Continúa

Cuadro 94 (Conclusión)

	1990	1995	1999	2000	2001	2002	2003 a/
Tasas de crecimiento							
Salarios mínimos a nivel nacional							
Industria manufacturera		11,1	-6,3	-9,2	0,7	-0,3	-0,7
Agropecuario		-3,2	1,0	5,4	2,0	-3,8	0,6
Pesca		-9,9	...	...	...	6,0	...
Salario promedio mensual de los afiliados al INSS							
Promedio		2,1	4,5	1,5	9,8	4,0	2,8
Industria manufacturera		-9,9	-2,3	-5,6	-0,9	1,5	-3,4
Agropecuario		-0,6	8,2	1,2	6,0	8,0	4,8

Fuente: Banco Central de Nicaragua.

a/ Cifras preliminares.

b/ Se refiere a salarios mínimos no oficiales; incluye salario básico más incentivos.

c/ A partir de octubre de 1997 el Instituto Nicaragüense de Seguridad Social (INSS) revisó las cifras y comenzó a aplicarles la Clasificación Uniforme de Actividades Económicas de Nicaragua (CUAEN).

d/ Deflactado por el índice de precios al consumidor (1994 = 100).

Cuadro 95

## PANAMÁ: SALARIOS ANUALES EN DIFERENTES SECTORES

	1990	1995	1999	2000	2001	2002
Balboas por año						
Sueldos y salarios medios (por sector y región)						
República						
Sector público a/	5 482	6 367	7 044	7 248	7 502	7 516
Área del Canal	20 229	26 232	33 060	...	...	...
Zona Libre de Colón	4 385	4 468	4 909	6 202	6 436	5 119
Zonas bananeras (Bocas del Toro y Puerto Armuelles)	5 268	6 673	5 297	5 122	5 243	4 989
Distrito de Panamá y San Miguelito						
Empresas comerciales mayoristas a/	6 186	...	10 046	9 713	9 733	10 047
Sistema bancario b/	9 430	10 563	...	...	...	...
Industria manufacturera a/	5 004	...	7 135	7 392	7 807	7 947
Tasas de crecimiento						
Nominales						
Sueldos y salarios medios (por sector y región)						
República						
Sector público	0,9	1,4	2,7	2,9	3,5	0,2
Área del Canal	6,0	10,3	32,3	...	...	...
Zona Libre de Colón	3,6	1,8	1,6	26,3	3,8	-20,5
Zonas bananeras (Bocas del Toro y Puerto Armuelles)	5,5	21,9	-1,7	-3,3	2,4	-4,8
Distrito de Panamá y San Miguelito						
Empresas comerciales mayoristas	-5,6	...	5,2	-3,3	0,2	3,2
Sistema bancario	-4,9	2,4	...	...	...	...
Industria manufacturera	-5,1	...	1,0	3,6	5,6	1,8
Reales c/						
Sector público	-0,3	0,5	1,2	2,2	3,5	-1,5
Empresas comerciales (ciudad de Panamá)	-6,7	-0,8	3,6	-4,0	0,2	1,4
Industria manufacturera (ciudad de Panamá)	-6,2	...	-0,5	2,9	5,6	0,0
Zonas bananeras (Bocas del Toro y Puerto Armuelles)	4,3	20,8	-3,2	-4,0	2,4	-6,5

Fuente: CEPAL, sobre la base de cifras del Ministerio del Trabajo y Bienestar Social, Dirección General de Empleo, Contraloría General de la República, Dirección de Estadística y Censo, y de la Comisión Bancaria Nacional.

a/ Promedio anual resultante de la relación entre remuneraciones pagadas y personal empleado.

b/ Se refiere sólo a los sueldos promedios del personal nacional del sistema bancario; excluye los del personal extranjero.

c/ Deflactadas por el índice de precios al consumidor de la ciudad de Panamá.

Cuadro 96

CUBA: SALARIO MEDIO MENSUAL POR SECTOR DE ACTIVIDAD EN  
ENTIDADES ESTATALES

	1990	1995	1999	2000	2001	2002
Pesos corrientes						
Total	187,0	194,0	222,0	234,0	245,0	261,0
Industrias manufactureras	182,0	211,0	225,0	234,0	245,0	263,0
Agropecuario	184,8	184,0	212,0	218,0	233,0	254,0
Índices (1995 = 100)						
Total	96,39	100,00	114,43	120,62	126,29	134,54
Industrias manufactureras	86,26	100,00	106,64	110,90	116,11	124,64
Agropecuario	100,43	100,00	115,22	118,48	126,63	138,04

Fuente: Oficina Nacional de Estadísticas (ONE), *Anuario Estadístico de Cuba*, 2002.

a/ Cifras preliminares.

Cuadro 97

## HAITÍ, REPÚBLICA DOMINICANA Y MÉXICO: EVOLUCIÓN DE LOS SALARIOS MÍNIMOS

	Haití			México				República Dominicana			
	Salario mínimo diario (gourdes)	Salario mínimo real diario a/	Tasas de crecimiento real	Salario mínimo diario nacional (pesos) b/	Salario mínimo real c/	Tasas de crecimiento		Salario mínimo (pesos) d/	Salario mínimo real e/	Tasas de crecimiento	
						Nominal	Real			Nominal	Real
1990	15,0	159,6	288,1	10,8	18,7	18,0	87,2	805	76,0	46,4	-95,3
1991	15,0	138,3	-13,4	12,1	33,4	12,0	78,4	1 120	71,9	39,1	-5,4
1992	15,0	115,9	-16,2	12,1	52,6	0,0	57,4	1 456	89,6	30,0	24,7
1993	15,0	89,3	-22,9	13,1	84,7	8,1	61,1	1 456	85,2	-	-5,0
1994	15,0	64,1	-28,2	14,0	103,0	7,0	21,5	1 898	102,6	30,4	20,4
1995	36,0	120,6	88,1	18,4	18,4	31,9	-82,1	2 010	96,5	5,9	-5,9
1996	36,0	100,0	-17,1	24,3	45,6	31,9	147,3	2 010	91,6	-	-5,1
1997	36,0	86,1	-13,9	28,0	92,5	15,2	103,0	2 144	90,2	6,7	-1,5
1998	36,0	76,4	-11,3	31,9	89,2	14,1	-3,6	2 412	96,8	12,5	7,3
1999	36,0	70,6	-7,5	37,9	159,9	18,7	79,3	2 654	100,0	10,0	3,3
2000	36,0	63,4	-10,3	40,4	234,0	6,5	46,4	2 895	101,3	9,1	1,3
2001	36,0	54,3	-14,4	42,2	497,4	4,5	112,5	3 328	106,9	15,0	5,6
2002	36,0	49,9	-8,0	43,7	397,9	3,6	-20,0	3 484	106,4	4,7	-0,5
2003 f/	70,0	73,2	46,8	45,2	591,2	3,6	48,6	3 680	88,2	5,6	-17,1

Fuente: CEPAL, sobre la base de cifras oficiales.

a/ Deflactado por el índice de precios al consumidor; base 1996 = 100.

b/ Al finalizar el año.

c/ Deflactado por el índice de precios al consumidor; base 1996 = 100.

d/ Salario mínimo (promedio mensual anualizado) para los empleados y trabajadores de empresas grandes del sector privado.

e/ Deflactado por el índice de precios al consumidor; base 1999 = 100.

f/ Cifras preliminares.



Cuadro 98

## MÉXICO: REMUNERACIÓN MEDIA ANUAL POR DIFERENTES RAMAS DE ACTIVIDAD

	1990	1995	1999	2000	2001	2002	2003 a/
Pesos corrientes por persona							
Promedio actividad económica	8 406	20 878	45 747	53 722	59 416	64 626	68 947
Promedio sector agropecuario	1 352	2 523	4 963	5 657	6 235	6 720	7 075
Agrícola	853	1 504	2 814	3 100	3 395	3 626	3 786
Ganadería	3 900	7 586	15 033	16 975	18 569	19 812	20 782
Silvicultura	5 493	9 777	18 977	20 646	22 422	23 947	24 929
Pesca	6 441	11 225	21 593	23 700	25 308	26 497	27 515
Industria de la construcción	6 936	14 534	32 981	37 323	40 961	43 142	45 644
Pesos reales por persona b/							
Promedio actividad económica	28 086	40 176	371 363	599 622	1 349 291	1 133 694	1 733 852
Promedio sector agropecuario	4 517	4 855	40 288	63 141	141 592	117 885	177 919
Agrícola	2 850	2 894	22 843	34 601	77 098	63 609	95 209
Ganadería	13 031	14 598	122 034	189 468	421 687	347 550	522 618
Silvicultura	18 353	18 814	154 051	230 442	509 186	420 087	626 905
Pesca	21 521	21 601	175 287	264 529	574 725	464 821	691 936
Industria de la construcción	23 174	27 968	267 732	416 584	930 192	756 814	1 147 837
Tasas de crecimiento							
Promedio actividad económica	-15,5	-84,1	79,9	61,5	125,0	-16,0	52,9
Promedio sector agropecuario	-25,3	-84,2	73,0	56,7	124,2	-16,7	50,9
Agrícola	-25,9	-84,1	69,6	51,5	122,8	-17,5	49,7
Ganadería	-24,2	-84,1	71,6	55,3	122,6	-17,6	50,4
Silvicultura	-24,4	-84,1	70,4	49,6	121,0	-17,5	49,2
Pesca	-24,4	-84,1	70,8	50,9	117,3	-19,1	48,9
Industria de la construcción	-17,8	-84,6	78,1	55,6	123,3	-18,6	51,7

Fuente: Instituto Nacional de Estadística, Geografía e Informática (INEGI), Sistema de Cuentas Nacionales.

a/ Cifras preliminares.

b/ Deflactado por el índice de precios al consumidor.

Cuadro 99

## SUBREGION NORTE DE AMÉRICA LATINA Y EL CARIBE: SALARIO MÍNIMO OFICIAL DEL PEÓN AGRÍCOLA

(Dólares por jornal)

	Costa Rica	El Salvador	Guatemala	Honduras	Nicaragua	Panamá	República Dominicana	México
1993	6,0	2,6	2,0	2,2	1,6	5,2	2,5	5,0
1994	6,2	2,7	2,0	1,8	1,4	5,2	...	5,2
1995	6,5	2,8	2,4	1,8	1,4	5,2	3,2	2,8
1996	6,8	3,0	2,4	1,7	1,3	5,2	3,3	2,9
1997	7,1	3,0	2,4	1,5	1,1	5,2	3,1	...
1998	7,5	3,1	3,5	2,1	1,1	5,2	3,2	...
1999	7,5	3,2	2,7	2,1	1,2	5,5	3,5	...
2000	7,6	3,2	2,8	2,2	1,3	6,3	3,6	...
2001	8,1	3,2	3,2	2,1	1,2	6,4	3,6	...
2002	8,1	3,2	3,3	2,4	1,1	6,4	3,7	...
2003	7,9	3,2	4,0	3,1	1,2	6,4	3,0	...

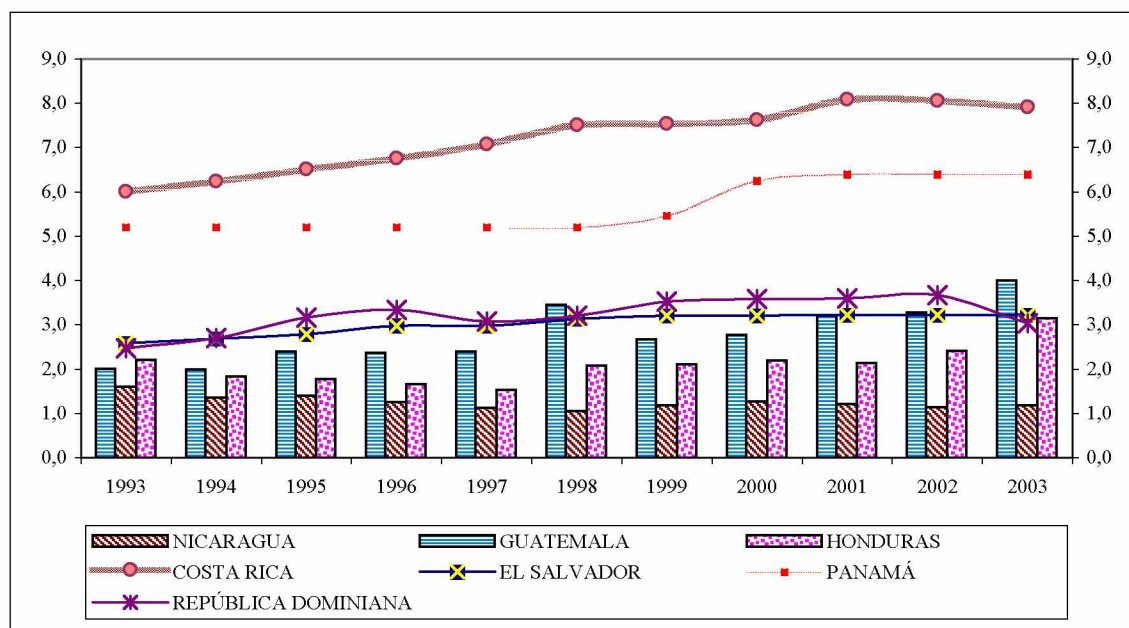

Fuente: Consejo Regional de Cooperación Agrícola de Centroamérica, México y República Dominicana (CORECA), *Comportamiento de los precios de productos e insumos agropecuarios en los Países del CORECA*, varios años.

Cuadro 100

SUBREGIÓN NORTE DE AMÉRICA LATINA: POBLACIÓN RURAL EN SITUACIÓN DE POBREZA  
Y POBREZA EXTREMA

(Porcentajes)

	1990	1997	1998	1999	2000	2001	2002
<b>Pobreza</b>							
Costa Rica	27,3	24,8	...	22,3	...	...	24,3
El Salvador	...	69,2	...	65,1	...	62,4	...
Guatemala	...	...	69,0	...	...	...	68,0
Honduras	88,1	84,2	...	86,3	...	...	86,1
Nicaragua	...	...	77,0	...	...	77,0	...
Panamá	...	41,9	...	41,5	...	...	48,5
República Dominicana	...	39,4	...	...	55,2	...	50,7
México	...	...	58,5	...	54,7	...	51,2
<b>Pobreza extrema</b>							
Costa Rica	12,5	9,6	...	9,8	...	...	12,0
El Salvador	...	33,7	...	34,3	...	33,3	...
Guatemala	...	...	41,8	...	...	...	37,6
Honduras	72,9	64,0	...	68,0	...	...	69,5
Nicaragua	...	...	57,5	...	...	55,0	...
Panamá	...	18,8	...	17,2	...	...	31,5
República Dominicana	...	17,9	...	...	28,7	...	26,3
México	...	...	31,1	...	28,5	...	21,9

Fuente: CEPAL, Base de Estadísticas e Indicadores Sociales (BADEINSO).

Cuadro 101

SUBREGIÓN NORTE DE AMÉRICA LATINA: HOGARES RURALES EN SITUACIÓN DE POBREZA  
Y POBREZA EXTREMA

(Porcentajes)

	1990	1997	1998	1999	2000	2001	2002
<b>Pobreza</b>							
Costa Rica	24,9	22,9	...	20,5	...	...	22,8
El Salvador	...	61,6	...	59,0	...	56,8	...
Guatemala	...	...	62,9	...	...	...	61,2
Honduras	83,5	79,9	...	82,3	...	...	81,1
Nicaragua	...	...	72,7	...	...	71,3	...
Panamá	...	33,5	...	32,6	...	...	41,0
República Dominicana	...	33,6	...	...	50,5	...	45,6
México	...	...	49,3	...	45,1	...	42,0
<b>Pobreza extrema</b>							
Costa Rica	12,3	9,1	...	9,4	...	...	11,1
El Salvador	...	27,9	...	29,3	...	28,9	...
Guatemala	...	...	36,8	...	...	...	34,1
Honduras	66,4	58,7	...	63,2	...	...	62,5
Nicaragua	...	...	52,6	...	...	49,0	...
Panamá	...	14,1	...	12,6	...	...	24,7
República Dominicana	...	15,2	...	...	25,9	...	23,4
México	...	...	23,5	...	21,2	...	16,7

Fuente: CEPAL, Base de Estadísticas e Indicadores Sociales (BADEINSO).

Cuadro 102

## SUBREGIÓN NORTE DE AMÉRICA LATINA: POBLACIÓN QUE VIVE CON MENOS DE UN DÓLAR POR DÍA

(Porcentajes)

	1990	1995	1997	1998	2000
Menos de un dólar					
Costa Rica	11,1	9,6 b/	6,9	6,9	2,0
El Salvador	25,5 a/	25,1	21,4	21,4	31,1
Guatemala	39,8 a/	...	...	10,0	16,0
Honduras	48,6	40,5 b/	...	23,8	...
Nicaragua	...	...	...	82,3	45,1
Panamá	16,6 a/	14,7	10,3	7,6	7,2
República Dominicana	7,7 a/	3,2 b/	...	...	...
México	16,2 a/	17,9	...	8,0	9,9
Menos de dos dólares					
Costa Rica	29,2	26,3 b/	23,3	14,3	9,5
El Salvador	50,0 a/	53,4	54,0	45,0	40,8
Guatemala	64,3 a/	...	...	33,8	37,4
Honduras	74,2	68,8 b/	...	44,4	...
Nicaragua	...	...	...	94,5	79,9
Panamá	32,0 a/	30,5	25,1	17,9	17,6
República Dominicana	28,7 a/	16,0 b/	...	0,8	...
México	38,8 a/	42,5	...	24,3	26,3

Fuente: CEPAL, Base de Estadísticas e Indicadores Sociales (BADEINSO), con valores de la paridad del poder adquisitivo (PPA) del Banco Mundial.

a/ Se refiere al año de 1989.

b/ Se refiere al año de 1996.

**X. USO DEL SUELO**

Cuadro 103

## SUBREGIÓN NORTE DE AMÉRICA LATINA Y EL CARIBE: USO DEL SUELO

Territorio	Superficie clasificada en uso del suelo a/	Uso agrícola								Uso pastoral e/		Superficie forestal f/		
		Arable		Cultivos de labranza b/		Cultivos permanentes c/		Irrigada d/		1990	2002	1990	2000	
		1990	2002	1990	2002	1990	2002	1990	2002					
Miles de hectáreas														
Istmo Centroamericano	49 966	48 793	7 793	7 624	6 182	5 786	1 611	1 838	545	492	13 255	13 594	19 523	16 476
Centroamérica	42 414	41 350	7 139	6 929	5 683	5 238	1 456	1 691	514	457	11 785	12 059	16 128	13 600
Costa Rica	5 110	5 106	510	525	260	225	250	300	118	108	2 330	2 340	2 126	1 968
El Salvador	2 104	2 072	810	910	550	660	260	250	120	45	640	794	193	121
Guatemala	10 889	10 843	1 785	1 905	1 300	1 360	485	545	117	130	2 500	2 602	3 387	2 850
Honduras	11 209	11 189	1 820	1 428	1 610	1 068	210	360	74	80	1 500	1 508	5 972	5 383
Nicaragua	13 102	12 140	2 214	2 161	1 963	1 925	251	236	85	94	4 815	4 815	4 450	3 278
Panamá	7 552	7 443	654	695	499	548	155	147	31	35	1 470	1 535	3 395	2 876
Cuba	11 086	10 982	4 000	3 788	3 250	2 668	750	1 120	900	870	2 970	2 867	2 071	2 348
Haití	2 775	2 756	905	1 100	555	780	350	320	75	75	497	490	158	88
República Dominicana	4 873	4 838	1 500	1 596	1 050	1 096	450	500	225	275	2 090	2 100	1 376	1 376
México	195 820	190 869	25 900	27 300	24 000	24 800	1 900	2 500	5 600	6 320	77 500	80 000	61 511	55 205
Porcentajes														
Istmo Centroamericano	100,0	100,0	100,0	100,0	100,0	100,0	100,0	100,0	100,0	100,0	100,0	100,0	100,0	100,0
Centroamérica	84,9	84,7	91,6	90,9	91,9	90,5	90,4	92,0	94,3	92,9	88,9	88,7	82,6	82,5
Costa Rica	10,2	10,5	6,5	6,9	4,2	3,9	15,5	16,3	21,7	22,0	17,6	17,2	10,9	11,9
El Salvador	4,2	4,2	10,4	11,9	8,9	11,4	16,1	13,6	22,0	9,1	4,8	5,8	1,0	0,7
Guatemala	21,8	22,2	22,9	25,0	21,0	23,5	30,1	29,7	21,5	26,4	18,9	19,1	17,3	17,3
Honduras	22,4	22,9	23,4	18,7	26,0	18,5	13,0	19,6	13,6	16,3	11,3	11,1	30,6	32,7
Nicaragua	26,2	24,9	28,4	28,3	31,8	33,3	15,6	12,8	15,6	19,1	36,3	35,4	22,8	19,9
Panamá	15,1	15,3	8,4	9,1	8,1	9,5	9,6	8,0	5,7	7,1	11,1	11,3	17,4	17,5

/Continúa

Cuadro 103 (Conclusión)

Territorio	Superficie clasificada en uso del suelo a/	Uso agrícola								Uso pastal e/		Superficie forestal f/	
		Arable		Cultivos de labranza b/		Cultivos permanentes c/		Irrigada d/		1990	2001	1990	2000
		1990	2001	1990	2001	1990	2001	1990	2001	1990	2001	1990	2000
Porcentajes g/													
Istmo Centroamericano	100,0	16,0	15,6	12,7	11,9	3,3	3,8	7,0	6,3	27,2	27,9	40,0	33,8
Centroamérica	100,0	17,3	16,8	13,7	12,7	3,5	4,1	7,2	6,4	28,5	29,2	39,0	32,9
Costa Rica	100,0	10,0	10,3	5,1	4,4	4,9	5,9	23,1	21,2	45,6	45,8	41,6	38,5
El Salvador	100,0	39,1	43,9	26,5	31,9	12,5	12,1	14,8	5,6	30,9	38,3	9,3	5,8
Guatemala	100,0	16,5	17,6	12,0	12,5	4,5	5,0	6,6	7,3	23,1	24,0	31,2	26,3
Honduras	100,0	16,3	12,8	14,4	9,5	1,9	3,2	4,1	4,4	13,4	13,5	53,4	48,1
Nicaragua	100,0	18,2	17,8	16,2	15,9	2,1	1,9	3,8	4,2	39,7	39,7	36,7	27,0
Panamá	100,0	8,8	9,3	6,7	7,4	2,1	2,0	4,7	5,4	19,8	20,6	45,6	38,6
Cuba	100,0	36,4	34,5	29,6	24,3	6,8	10,2	22,5	21,8	27,0	26,1	18,9	21,4
Haití	100,0	32,8	39,9	20,1	28,3	12,7	11,6	8,3	8,3	18,0	17,8	5,7	3,2
República Dominicana	100,0	31,0	33,0	21,7	22,7	9,3	10,3	15,0	18,3	43,2	43,4	28,4	28,4
México	100,0	13,6	14,3	12,6	13,0	1,0	1,3	21,6	24,4	40,6	41,9	32,2	28,9
Tasas de crecimiento promedio anual													
Istmo Centroamericano			-0,2		-0,6		1,2		-0,9		0,2		-1,7
Centroamérica			-0,3		-0,7		1,4		-1,1		0,2		-1,7
Costa Rica			0,3		-1,3		1,7		-0,8		0,0		-0,8
El Salvador			1,1		1,7		-0,4		-8,5		2,0		-4,6
Guatemala			0,6		0,4		1,1		1,0		0,4		-1,7
Honduras			-2,2		-3,7		5,0		0,7		0,0		-1,0
Nicaragua			-0,2		-0,2		-0,6		0,9		0,0		-3,0
Panamá			0,6		0,9		-0,5		1,2		0,4		-1,6
Cuba			-0,5		-1,8		3,7		-0,3		-0,3		1,3
Haití			1,8		3,1		-0,8		0,0		-0,1		-5,7
República Dominicana			0,6		0,4		1,0		2,0		0,0		-
México			0,5		0,3		2,5		1,2		0,3		-1,1

Fuente: FAO, Base de datos FAOSTAT y State of the World's Forests, 2003.

a/ Excluye "otros usos".

b/ No se incluye la tierra abandonada como resultado del cultivo migratorio.

c/ Por diferencia entre superficie arable y cultivos de labranza.

d/ Se refiere a superficie irrigada de cultivos de labranza y permanentes.

e/ Incluye praderas y pastos perennes.

f/ Se refiere a estimaciones de la FAO relacionadas con el total de bosques.

g/ El porcentaje de la superficie irrigada corresponde a la superficie arable.



Cuadro 104

COSTA RICA: USO DEL SUELO, 1997

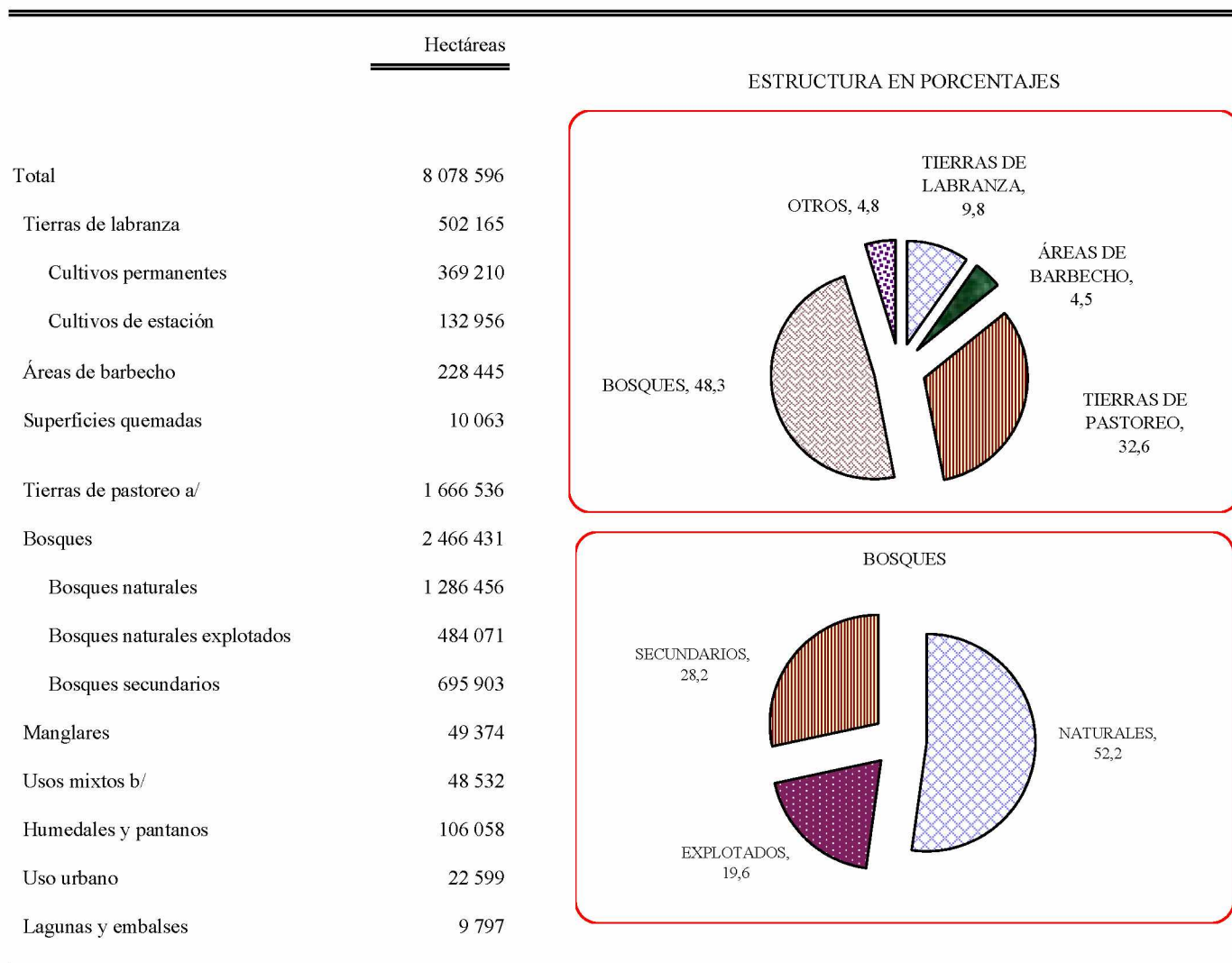

Fuente: Departamento de Suelos y Evaluación de Tierras, Dirección de Investigaciones Agropecuarias, Ministerio de Agricultura y Ganadería.

a/ Pastos y pastos con agricultura.

b/ Páramo, terreno rocoso y suelo descubierto.

Cuadro 105

## EL SALVADOR: USO DEL SUELO, 1998-1999

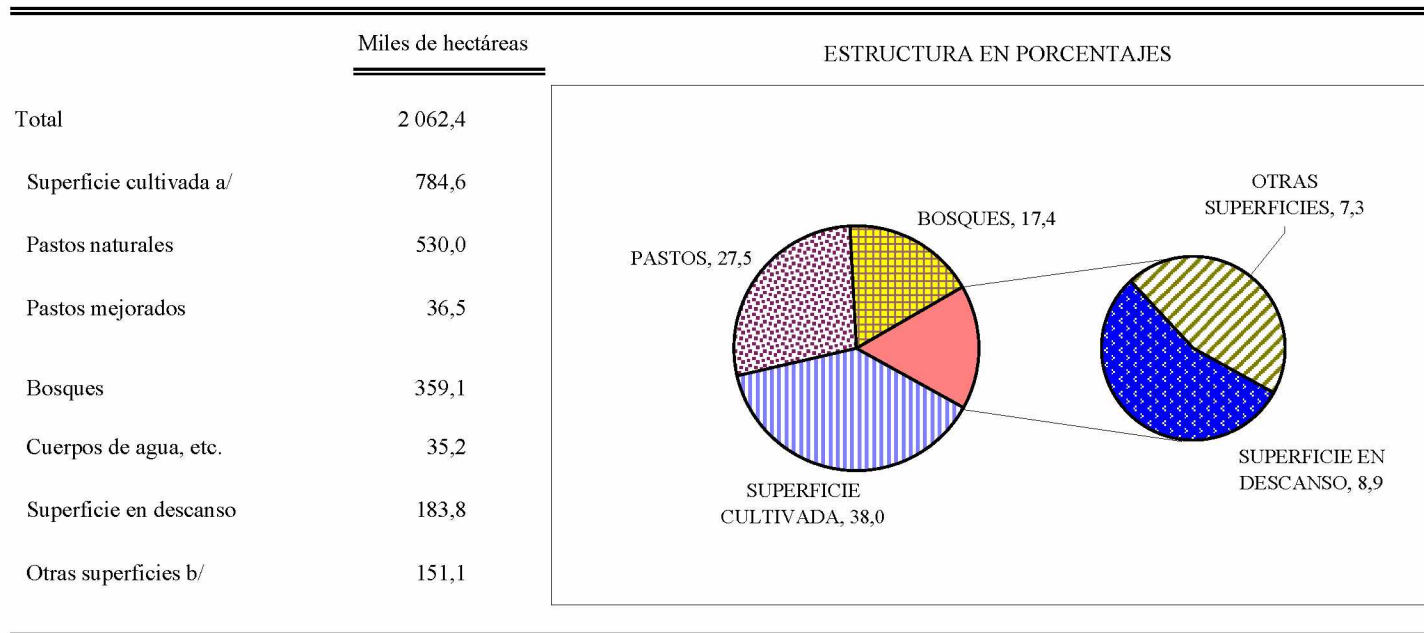

Fuente: Fundación Salvadoreña para el Desarrollo Económico y Social (FUSADES), *Una estrategia de desarrollo agrícola para El Salvador, 1994-2000* y Dirección General de Economía Agrícola, Ministerio de Agricultura y Ganadería (DGEA-MAG), *Encuesta de propósitos múltiples 1998-1999*.

a/ Incluye cultivos anuales, semipermanentes y permanentes.

b/ Incluye superficie no apta, otras superficies y casa y solar.

Cuadro 106

GUATEMALA: USO DEL SUELO, 1998

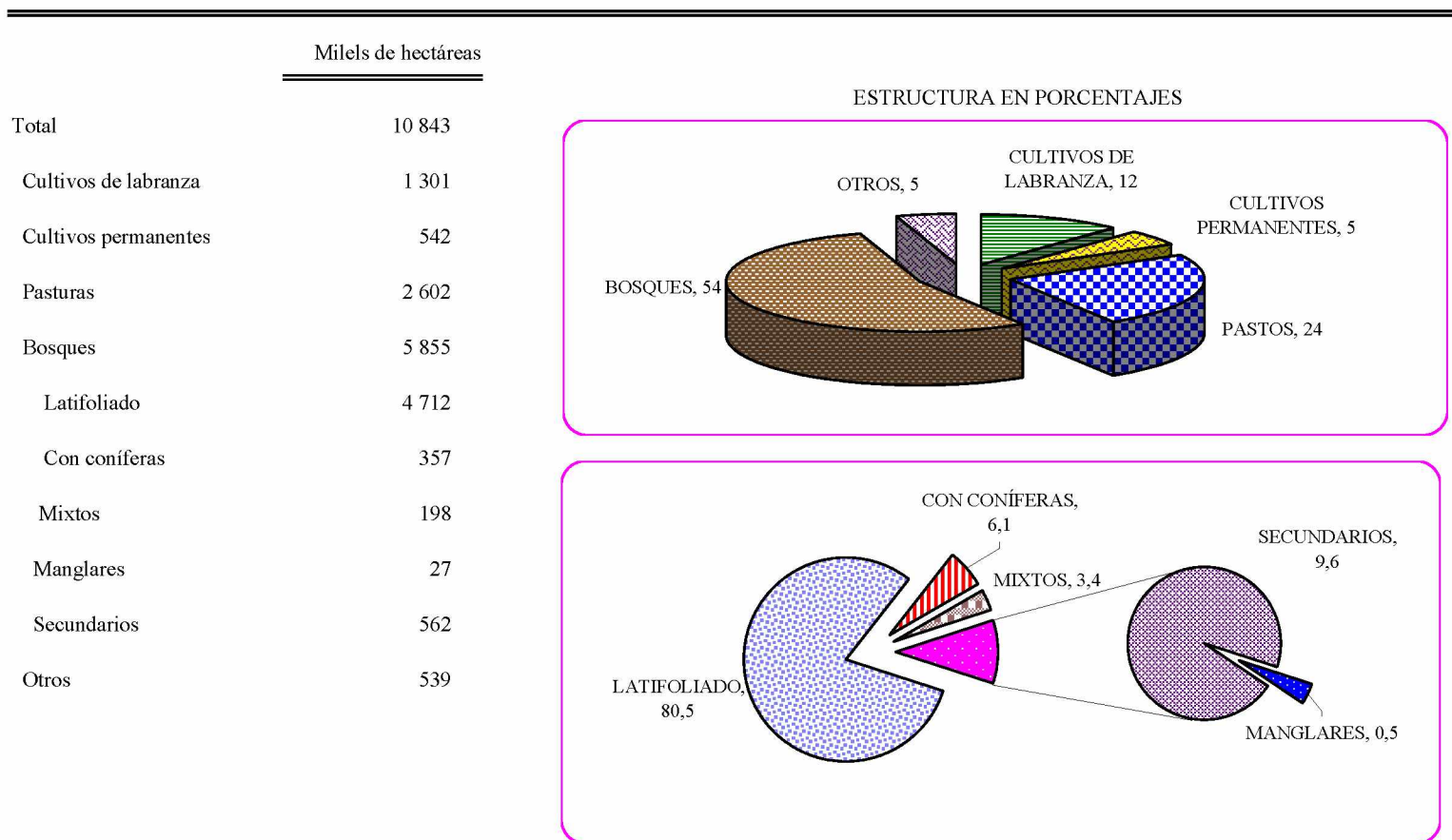

Fuente: Instituto Nacional de Bosques (INAB), Unidad de Planificación/Información, Departamento de Sistemas de Información Forestal, Estadísticas Silvícolas de la Administración Forestal del INAB, 2001.

Cuadro 107

## HONDURAS: USO DEL SUELO, 2002

(Miles de hectáreas)

	<u>Miles de hectáreas</u>	ESTRUCTURA EN PORCENTAJES
Total	11 249,2	
Tierras con cobertura forestal a/	5 989,6	
Bosque latifoliado	2 917,8	
Manglar	54,3	
Hoja Ancha	2 863,5	
Bosque de pino	2 512,7	
Denso	695,2	
Ralo	1 817,5	
Bosque mixto	559,1	
Otros usos b/	5 259,6	
Zonas agrícolas ganaderas y otros	3 607,4	
Área deforestada	1 652,2	
Latifoliado	1 311,3	
Mangle	243,5	
Pino	97,4	

Fuente: CIEF/(AFE-COHDEFOR), *Anuario Estadístico Forestal, 2002*.

a/ Cifras obtenidas del Mapa Forestal Base de 1995. Estas tierras no incluyen ríos, lagos, lagunas ni las áreas deforestadas que en el total representan las tierras de vocación forestal y equivalen a 87,7% del territorio nacional.

b/ Incluye todas las áreas que carecen de cobertura forestal tales como: agrícolas, ganaderas, urbanas, ríos, lagos, carreteras y áreas deforestadas; por esta razón, el porcentaje se encuentra inflado.

Cuadro 108

NICARAGUA: USO DEL SUELO, 2001

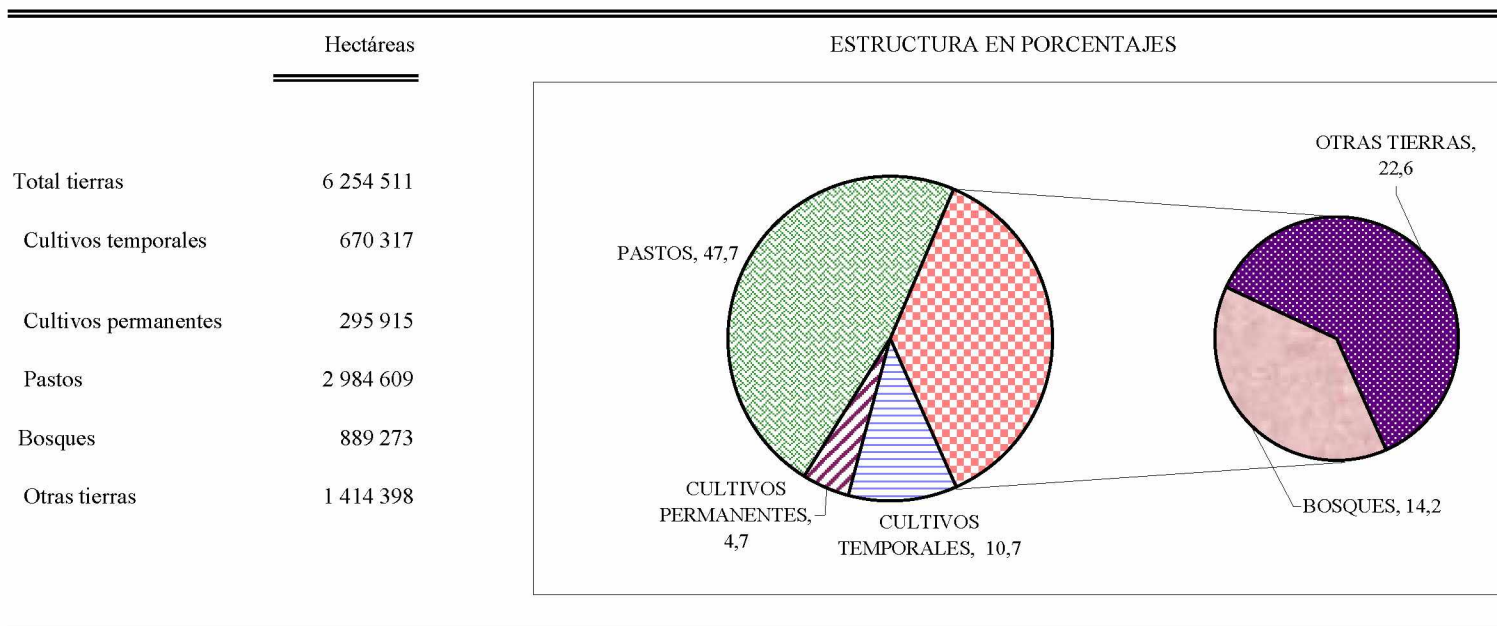

Fuente: Instituto Nacional de Estadísticas y Censos de Nicaragua, *III Censo Nacional Agropecuario (CENAGRO), 2000-2001*.

Cuadro 109

PANAMÁ: USO DEL SUELO, 2001

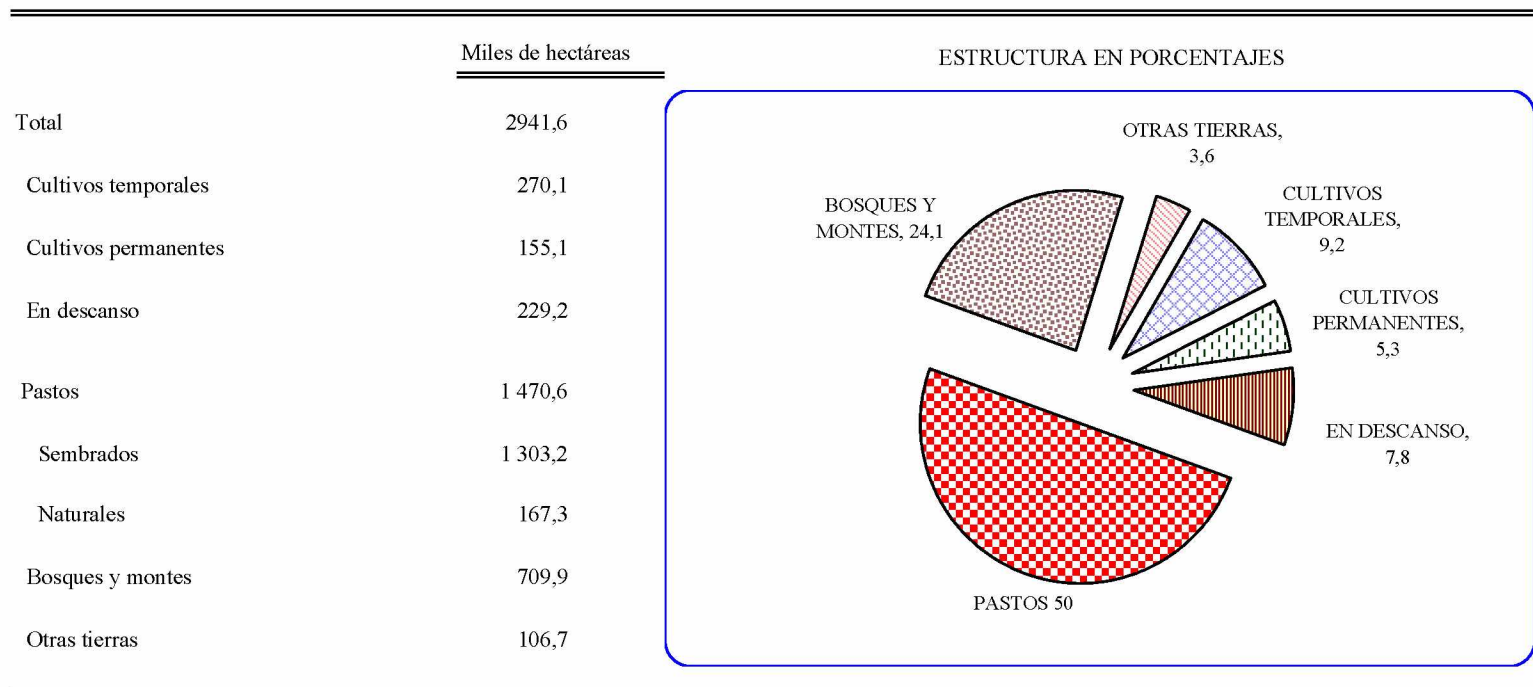

Fuente: Contraloría General de la República, *IV Censo Agropecuario, 2001*.

Cuadro 110

CUBA: SUPERFICIE TOTAL SEGÚN SU USO, 1990-2000

(Miles de hectáreas)

	1990	1995	1997	1999	2000 a/	ESTRUCTURA EN PORCENTAJES, 2000
Superficie total reportada	9 130	5 983	5 890	5 636	5 521	<p>PERMANENTES, 9</p> <p>AGRÍCOLA, 39,2</p> <p>TEMPORALES, 5,7</p> <p>NO CULTIVADA, 24,5</p> <p>PASTOS, 16,2</p> <p>FORESTAL, 41,4</p>
Superficie agrícola	5 030	2 179	2 235	2 277	2 166	
Cultivada	3 476	978	903	866	815	
Permanentes	3 065	646	563	533	495	
Temporales	407	330	335	328	315	
No cultivada	1 554	1 201	1 332	1 411	1 351	
Pastos naturales	1 228	899	915	914	893	
Ociosa	326	302	417	498	459	
Superficie no agrícola	4 099	3 804	3 656	3 359	3 355	
Forestal	2 529	2 419	2 493	2 273	2 288	
Otras tierras b/	1 570	1 385	1 163	1 086	1 067	

Fuente: CEPAL, Oficina Nacional de Estadísticas (ONE), *Anuario Estadístico de Cuba*, 2003.

a/ Excluye el uso de las tierras en los cayos.

b/ Incluye la superficie no apta, la acuosa y la poblacional constructiva.

Cuadro 111

REPÚBLICA DOMINICANA: USO DEL SUELO, 1998

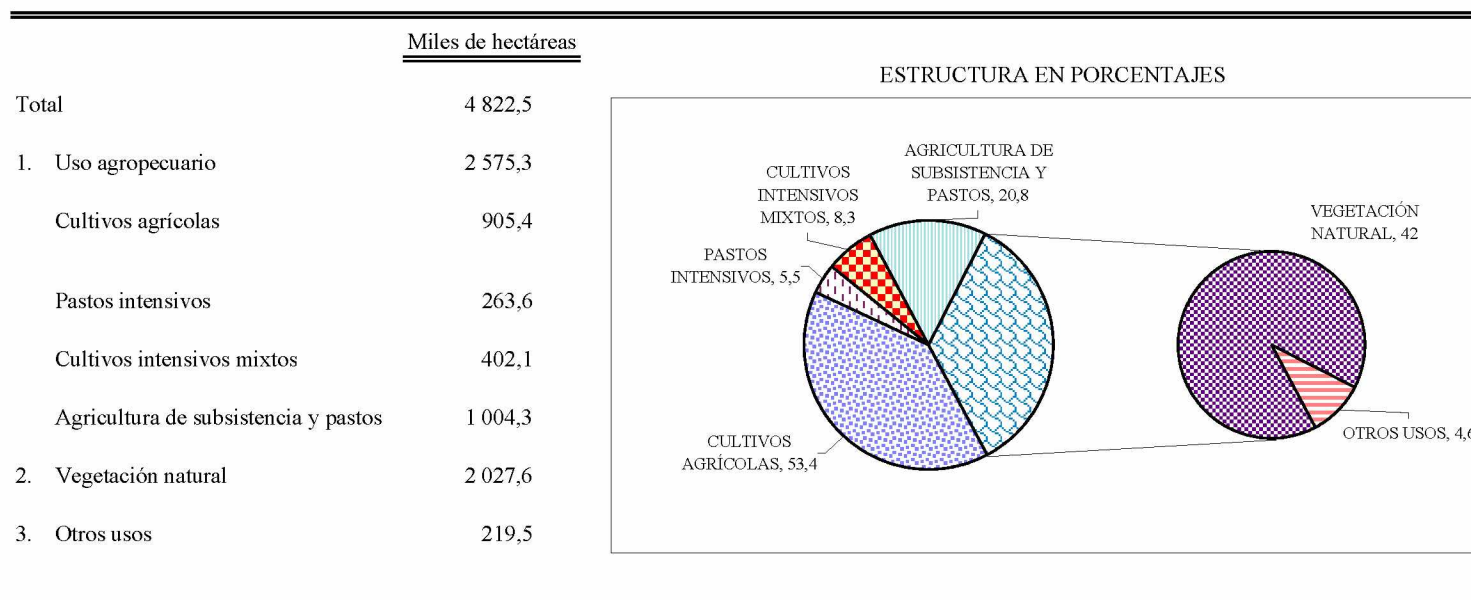

Fuente: Secretaría de Estado de Agricultura, Subsecretaría de Estado de Planificación Sectorial Agropecuaria, *Anuario Estadístico Agropecuario de la República Dominicana, 1998.*



## MÉXICO: USO DEL SUELO, 2000

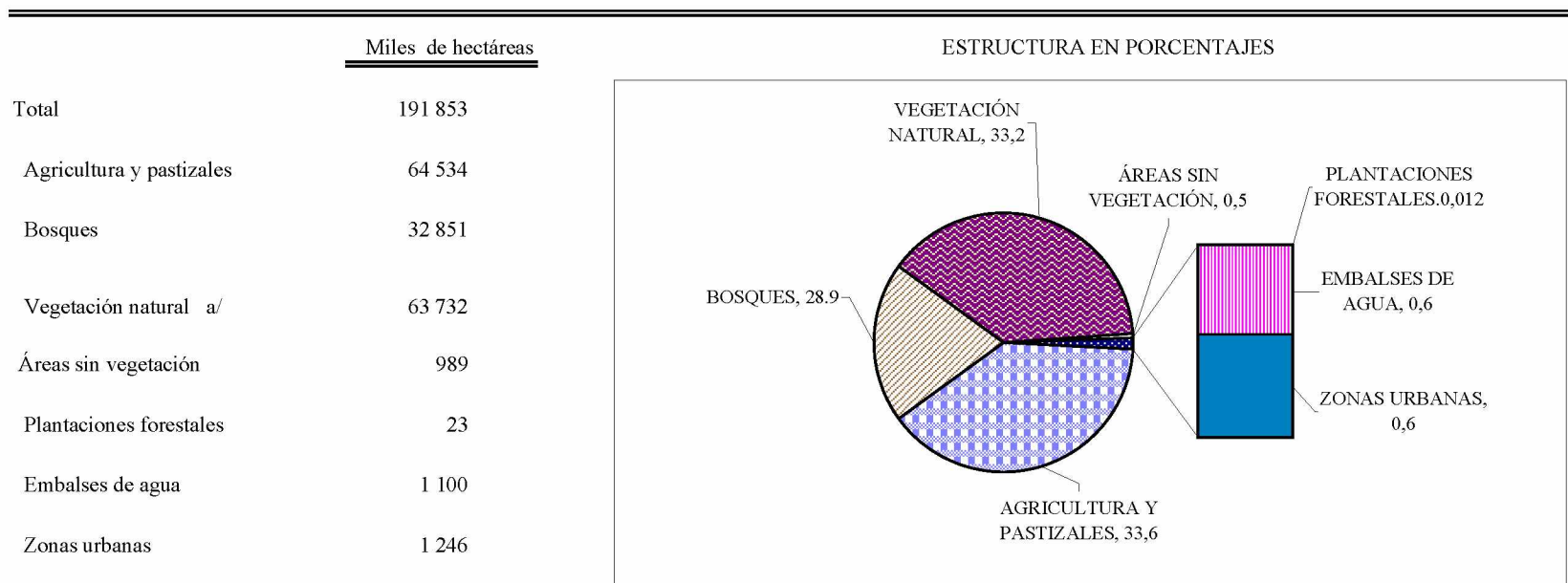

Fuente: Instituto Nacional de Estadísticas, Geografía e Informática (INEGI), *Estadísticas del medio ambiente, superficie por formación vegetal, 2000*.

a/ Vegetación de zonas áridas, matorrales, mezquitales, vegetación hidrófila y halófila.

Gráfico 11

SUBREGION NORTE DE AMÉRICA LATINA Y EL CARIBE: PARTICIPACIÓN DEL ÁREA FORESTAL EN LA SUPERFICIE TOTAL

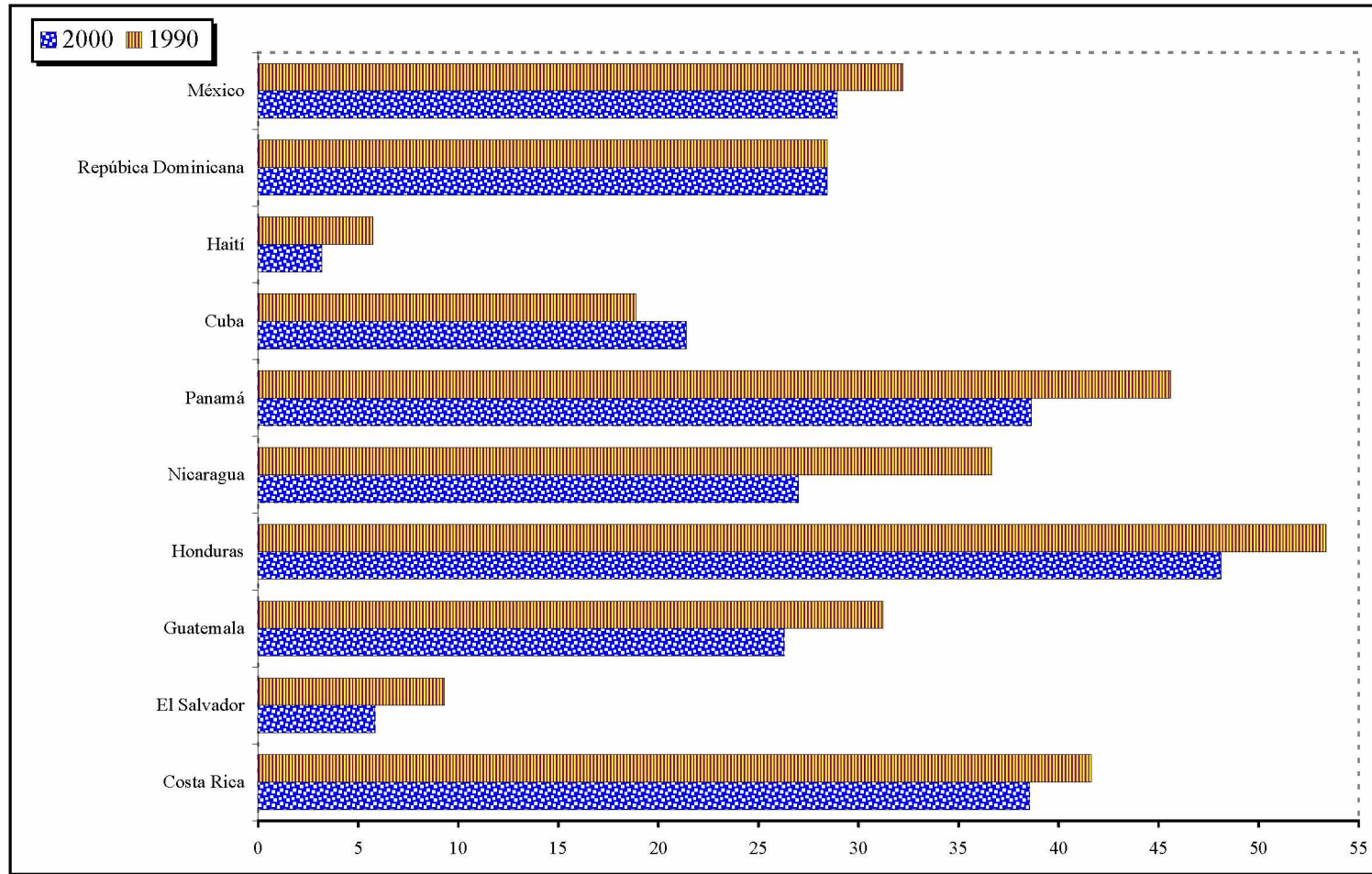

Fuente: FAO, *Evaluación de los Recursos Forestales*, 2003.

**XI. TIPO DE CAMBIO**

Cuadro 113

SUBREGIÓN NORTE DE AMÉRICA LATINA Y EL CARIBE: EVOLUCIÓN DEL TIPO DE CAMBIO  
PROMEDIO NOMINAL

(Moneda de los países por dólar)

	1995	1996	1997	1998	1999	2000	2001	2002	2003	2004 a/
Costa Rica	179,9	207,7	233,1	257,1	285,7	308,2	329,2	360,1	398,7	437,9
El Salvador	8,8	8,8	8,8	8,8	8,8	8,8	8,8	8,8	8,8	8,8
Guatemala	5,8	6,1	6,1	6,4	7,4	7,8	7,9	7,8	8,0	7,9
Honduras	9,6	11,8	13,1	13,5	14,3	15,0	15,7	16,6	17,5	18,4
Nicaragua	7,5	8,4	9,5	10,6	11,8	12,6	13,4	14,2	15,1	15,9
República Dominicana	12,9	12,9	14,0	14,7	15,8	16,2	16,7	17,4	29,1	41,2
México	6,4	7,6	7,9	9,1	9,6	9,5	9,3	9,8	10,8	11,3

Fuente: CEPAL, sobre la base de cifras oficiales de los bancos centrales y del INEGI en el caso de México.

a/ Cifras preliminares.

Cuadro 114

## CUBA Y HAITÍ: EVOLUCIÓN DEL TIPO DE CAMBIO

	1990	1995	1999	2000	2001	2002	2003	2004 a/
Cuba b/								
Oficial	1,0	1,0	1,0	1,0	1,0	1,0	1,0	1,0
Extraoficial								
Promedio anual	7,0	32,1	20,0	21,0	26,0	26,0	26,0	26,0
Haití c/								
Cambio oficial	5,0	-	-	-	-	-	-	-
Cambio comercial d/	7,4	15,1	16,9	...	...	...	...	...
Cambio de referencia e/	7,4	14,4	16,7	19,6	23,8	27,1	40,5	...

Fuente: CEPAL, Evolución económica de ambos países, varios años y Fondo Monetario Internacional (FMI), Estadísticas Financieras Internacionales.

a/ Cifras preliminares.

b/ Pesos cubanos por dólar.

c/ Gourdes por dólar.

d/ Promedio compraventa.

e/ Tasa media ponderada calculada por el Banco de la República de Haití sobre la base de la tasa media de compra de los bancos comerciales y del mercado informal.

Gráfico 12

## SUBREGION NORTE DE AMÉRICA LATINA Y EL CARIBE: EVOLUCIÓN DEL TIPO DE CAMBIO NOMINAL

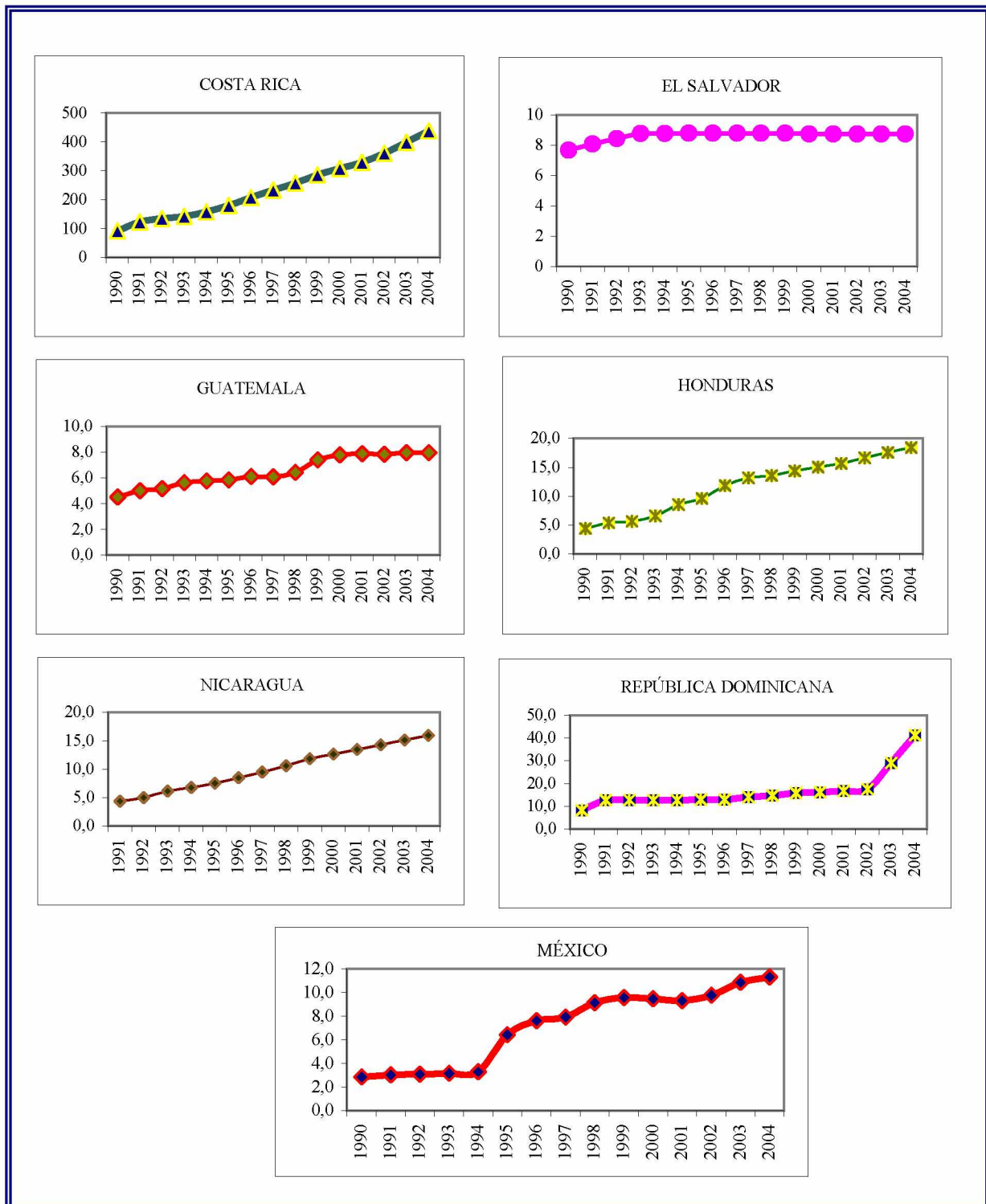

Fuente: CEPAL, sobre la base de cifras oficiales.

## **METODOLOGÍA**

La Unidad de Desarrollo Agrícola de la CEPAL contribuye, junto con otros esfuerzos regionales e internacionales, para que las estadísticas agropecuarias faciliten:

- a) La preparación de diagnósticos a nivel nacional y regional de la evolución del sector agropecuario;
- b) La formulación de políticas de desarrollo agropecuario y estrategias nacionales;
- c) La elaboración de investigaciones socioeconómicas específicas del sector agropecuario, y
- d) Ayudar en la toma de decisiones por parte de los sectores público y privado.

### **1. Objetivo del documento**

La difusión de este documento trata de satisfacer una demanda de información de los sectores público y privado con calidad, confiabilidad y comparabilidad. Se ha buscado continuamente incrementar la calidad de las estadísticas, manteniendo estándares en los procedimientos, los métodos utilizados y los plazos. En aras de una mayor confiabilidad, se ha mantenido una comunicación permanente con los funcionarios especializados en las estadísticas agropecuarias de todas las instituciones oficiales que proporcionan la información; por último, se ha utilizado la misma metodología para que todos los países de la subregión dispongan de una mejor comparabilidad.

### **2. Metodología**

La obtención en cada país de los datos en las instituciones generadoras de información económica en general, y para el sector agropecuario en particular, se lleva a cabo mediante:

- a) Misiones por la región;
- b) Solicitudes por correo o por fax;
- c) Visitas a las páginas web, y
- d) Consultas, observaciones y discusiones continuas con los encargados de las estadísticas agropecuarias.

Al contar con la información, se procede a su revisión y análisis con miras a homogeneizarla y presentarla en series cronológicas que permitan realizar el análisis de las tendencias del sector. En la mayoría de los cuadros, además de la información básica, se han incorporado gráficos que muestran las tasas de crecimiento, la estructura y los índices.

Con objeto de estandarizar la información de los cuadros nacionales, las medidas utilizadas por la Unidad de Desarrollo Agrícola son hectáreas, toneladas métricas y litros.

Los principales cultivos se transforman en:

- Arroz granza a arroz limpio
- Café fruto en café oro
- Algodón rama en algodón oro
- Algodón rama en semilla de algodón

Por lo anterior, medidas como las manzanas, los quintales, las libras, las toneladas cortas, las onzas, los galones, las botellas, los racimos, las unidades o las decenas, son convertidas empleando las unidades y equivalencias, así como los factores de conversión de cada país que se presentan en el Glosario.

### 3. Información específica sobre algunos cuadros

La información de los cuadros sobre superficie y producción agrícola de los cultivos cíclicos no se ha podido homogeneizar totalmente debido a que se obtiene por parte de los países de la siguiente manera:

Costa Rica, Honduras, Cuba, Haití, República Dominicana y México en año calendario

El Salvador, Guatemala y Panamá en ciclo agrícola

Nicaragua ha sido el único país para el que se cuenta con los factores de conversión para pasar los ciclos agrícolas en años calendario:

	Primer ciclo	Segundo ciclo
Arroz	67	33
Frijol	58	42
Maíz	60	40
Sorgo	60	40
Algodón	75	25
Café	75	25
Caña de azúcar	60	40

En los cuadros sobre consumo aparente de granos básicos, la Unidad de Desarrollo Agrícola utiliza dos variables nuevas:

a) La variable de producción neta, que se refiere a la producción total recolectada menos las pérdidas de poscosecha, que se calcula de la siguiente manera para todos los países:



### Porcentaje de la producción

Maíz	20
Frijol	10
Arroz	5
Sorgo	5

b) La variable de grado de dependencia es calculada basándose en las importaciones y su relación con el consumo aparente.

En el cuadro relacionado con el arroz, todos los cálculos se efectúan con el arroz limpio.

Los cuadros sobre población total y rural, y población económicamente activa (PEA) total y rural, son elaborados sobre la base de cifras del Centro Latinoamericano y Caribeño de Demografía (CELADE) de la CEPAL. En el cuadro sobre población ocupada y población ocupada en el sector rural, se utilizan las cifras de la PEA proporcionadas por cada país, y en los últimos años se emplean los datos obtenidos por medio de las encuestas de empleo.

#### 4. Información adicional

La información presentada en este documento se complementa con la base de datos denominada Sistema de Información Agropecuaria (SIAGRO), que puede ser consultada en las siguientes páginas web:

<http://www.eclac.cl/mexico/>

México, D. F.

<http://www.eclac.cl/badeinso/SistemasDisponibles.asp>

Santiago de Chile

En ésta se ofrece información adicional sobre:

- a) PIB total y agropecuario a precios corrientes
- b) Valor de la producción agropecuaria en precios corrientes
- c) Superficie, producción y rendimiento de la mayoría de los cultivos
- d) Comercio de la mayoría de los productos agrícolas y pecuarios para la elaboración de los cuadros sobre consumo aparente
- e) Índice de precios al consumidor

## FUENTES

### Generales

Centro Latinoamericano de Demografía (CELADE), *Boletín Demográfico*, varios números

Consejo Regional de Cooperación Agrícola para Centroamérica, México y República Dominicana (CORECA), *Comportamiento de los precios de productos e insumos agropecuarios en los países del CORECA*, varios años

Comisión Económica para América Latina y el Caribe (CEPAL)

    Evolución económica de cada país, varios años

*Indicadores sociales básicos de la Subregión Norte de América Latina y el Caribe, Edición 2003* (LC/MEX/L.578), noviembre de 2003

Fondo Monetario Internacional (FMI), *Estadísticas Financieras Internacionales*, varios años

Organización de las Naciones Unidas para la Agricultura y la Alimentación (FAO)

*Anuario de comercio*, varios años

*Anuario de fertilizantes*, varios números

*Anuario de producción*, varios años

*Anuario estadístico de pesca*, varios años

*Estadísticas de la producción de acuicultura*, varios años

*La situación mundial de los bosques*, varios años

Organización de los Estados Americanos (OEA), *Boletín trimestral de precios internacionales de productos básicos*, varios números

Secretaría Permanente del Tratado General de Integración Económica Centroamericana (SIECA), *Serie estadísticas seleccionadas de Centroamérica*, varios años

UNCTAD/CNUCED, *Boletín mensual de precios de productos básicos*, varios números

Por países

Costa Rica

Banco Central de Costa Rica

*Indicadores económicos*

*Información estadística sobre valor de la producción del sector agropecuario,  
1990-2003*

*Valor y volumen de las exportaciones e importaciones, 2003*

*Crédito al sector agropecuario*

Consejo Nacional de Producción (CNP)

*Información estadística agrícola y pecuaria por regiones*

*Información sobre el café*

Instituto Costarricense de Pesca y Acuicultura (INCOPECA), Departamento de Estadística Pesquera

*Informe de la pesca y la acuicultura, 2003*

Ministerio del Ambiente y Energía (MAE)

*Informe del área de manejo de recursos naturales, 2003*

Promotora de Comercio Exterior de Costa Rica (PROCOMER), Gerencia de Estudios Económicos e Información Comercial.

*Estadísticas de exportación del sector agropecuario, Capítulos 1-24, 2003*

*Estadísticas de exportación, 2003*

Secretaría Ejecutiva de Planificación Sectorial Agropecuaria (SEPSA), Ministerio de Agricultura y Ganadería (MAG)

*Boletín estadístico, número 16*

Cuba

Oficina Nacional de Estadística, *Anuario estadístico de Cuba*, varios años

*Estadísticas del sector agropecuario, 2002*

Banco Central de Cuba, *Informe económico, 2003*

El Salvador

Banco Central de Reserva

*Revista trimestral*, octubre-diciembre, 2003  
*Informe de la actividad agropecuaria*, enero-diciembre de 2003  
*Estadísticas del producto interno bruto por rama de actividad económica, formación bruta de capital fijo, volumen de la producción agropecuaria y oferta y demandas globales, 2003*

Centro de Desarrollo Pesquero (CENDEPESCA)

*Estadísticas pesqueras y acuícolas, 2003*

Fundación Salvadoreña para el Desarrollo Económico y Social (FUSADES)

*Informe trimestral de coyuntura*, varios números

Ministerio de Agricultura y Ganadería (MAG)

Dirección General de Economía Agropecuaria, División de Estadísticas Agropecuarias

*Anuario del sector agropecuario, 2002-2003*  
*Anuario del sector agropecuario, 2003-2004*  
*Costos de producción*  
*Precios pagados al productor*

Guatemala

Banco Central de Guatemala, Sección de Cuentas Nacionales, Departamento de Estadísticas Económicas

*Estadísticas de producción, exportación, importación y precios medios de los principales productos agrícolas*  
*Valor bruto de la producción del sector agropecuario*  
*Préstamos concedidos al sector agropecuario*  
*Boletín Estadístico*, varios números  
*Principales estadísticas de comercio exterior, a diciembre de 2003*  
*Costos de producción, 2003-2004*

Instituto Nacional de Bosques (INAB), Unidad de Planificación/Información, Departamento de Sistemas de Información Forestal

*Boletín de estadísticas forestales, 2003*  
*Estadísticas forestales, 2003*

Ministerio de Agricultura, Ganadería y Alimentación (MAGA), Unidad de Políticas e Información Estratégica (UPIE), Área de Información

*Estadísticas sobre producción, 2003*

Unidad Especial de Pesca y Acuicultura, Departamento de Estadística

*Boletín estadístico, 2003*

## Honduras

Banco Central de Honduras, Departamento de Estudios Económicos

*Información estadística sobre producto interno bruto por rama de actividad y producto interno bruto por tipo de gasto en valores corrientes y constantes*  
*Valor de la producción agropecuaria a precios corrientes y constantes*  
*Producción agrícola, pecuaria y pesquera*  
*Población económicamente activa, salarios mínimos e índices de precios al consumidor*  
*Préstamos al sector agropecuario por sectores y por tipo de cultivo*  
*Principales exportaciones en valor y volumen*

Corporación Hondureña de Desarrollo Forestal (AGE-COHDEFOR), Centro de Información y Estadística Forestal (CIEF)

*Anuario estadístico forestal, 2003*

INFOAGRO, Secretaría de Agricultura y Ganadería (SAG)

*Información estadística sobre producto interno bruto por rama de actividad*  
*Valor de la producción agropecuaria a precios corrientes y constantes*  
*Producción agrícola de granos, hortalizas y frutales*  
*Producción pecuaria, pesquera y forestal*  
*Estadísticas sobre comercio*

México

Banco de México

*Informe anual*, varios años

Instituto Nacional de Estadística, Geografía e Informática (INEGI)

*Anuario estadístico de los Estados Unidos Mexicanos*, varios años

*Estadísticas del comercio exterior de México*, varios meses

*Sistema de cuentas nacionales de México*, varios números

*Cuaderno de información oportuna*, varios números

*El sector alimentario en México*, varios años

Poder Ejecutivo Federal

*Anexo estadístico de los informes de gobierno*, varios años

Secretaría de Agricultura, Ganadería, Desarrollo Rural, Pesca y Alimentación (SAGARPA)

Sistema de Información y Estadística Agroalimentaria y Pesquera (SIAP)

*SIACON, 1980-2003*

Nicaragua

Banco Central de Nicaragua, Gerencia de Estudios Económicos

*Informe anual*, 2003

*Indicadores económicos*, 2003 y 2004

Ministerio Agropecuario y Forestal (MAG-FOR)

*Anuario Estadístico del sector agropecuario*, 2003

Administración Nacional de Pesca y Acuicultura

*Anuario Pesquero y Acuícola de Nicaragua*, 2003

Panamá

Autoridad Marítima de Panamá, Dirección General de Recursos Marinos y Costeros,  
Departamento de Estadística

*Compendio estadístico marítimo, 2003*

Autoridad Nacional del Ambiente, Proyecto de Estadística Forestal

Contraloría General de la República, Dirección de Estadística y Censo

*Información estadística sobre el sector agropecuario, 2003*

*Informe del contralor, 2003*

*Valor bruto y valor agregado de la producción agropecuaria, 2003*

*Importaciones y exportaciones de los principales productos agropecuarios, 2003*

*Cifras estimadas del producto interno bruto, 2003*

Ministerio de Desarrollo Agropecuario (MIDA)

*Cartilla agropecuaria, 2003*

*Información básica del sector agropecuario, 2002-2003*

*Costos de producción, 2003*

Ministerio de Economía y Finanzas

*Informe económico anual, diciembre de 2003*

República Dominicana

Banco Central de la República Dominicana

*Boletín trimestral, varios números*

*Informe de la economía dominicana, varios años*

Secretaría de Estado de Agricultura, Subsecretaría de Planificación Sectorial  
Agropecuaria

*Información estadística del sector agropecuario, 2003*

**BIBLIOGRAFÍA**

Banco Central de Cuba (2003), *Informe Económico, 2002*, mayo.

Banco Central de Nicaragua (2004), *Indicadores económicos*, noviembre.

\_\_\_\_\_ (2004), *Informe Anual de 2003*.

\_\_\_\_\_ (2004), *Sistema de cuentas nacionales de Nicaragua, año base 1994*

Banco Central de la República Dominicana (2004), *Informe de la economía dominicana, enero-diciembre, 2003*, marzo.

\_\_\_\_\_ (2004), *Boletín trimestral, abril-junio*.

Banco Central de Reserva de El Salvador (2004), *Análisis del valor agregado de la actividad agropecuaria, enero-diciembre de 2003*, abril.

\_\_\_\_\_ (2004), *Revista trimestral*, abril-junio.

Banco de Guatemala (2004), *Memoria de Labores, 2003*, septiembre.

Banco Central de Honduras (2004), *Boletín estadístico*, Vol. LIV, No. 9, septiembre.

\_\_\_\_\_ (2004), *Honduras en cifras, 2001-2003*.

CEPAL (Comisión Económica para América Latina y el Caribe) (2003), *Istmo Centroamericano: Evolución económica durante 2003 y perspectivas para 2004* (LC/MEX/L.635), octubre.

\_\_\_\_\_ (2002a), *Haití: Evolución económica durante 2003 y perspectivas para 2004* (LC/MEX/L.627), agosto.

\_\_\_\_\_ (2002b), *México: Evolución económica durante 2003 y perspectivas para 2004* (LC/MEX/L.628), septiembre.

\_\_\_\_\_ (2002c), *Costa Rica: Evolución económica durante 2003 y perspectivas para 2004* (LC/MEX/L.624), agosto.

\_\_\_\_\_ (2002d), *El Salvador: Evolución económica durante 2003 y perspectivas para 2004* (LC/MEX/L.630), septiembre.

\_\_\_\_\_ (2002e), *Guatemala: Evolución económica durante 2003 y perspectivas para 2004* (LC/MEX/L.632), septiembre.



- \_\_\_\_\_ (2002f), *Honduras: Evolución económica durante 2003 y perspectivas para 2004* (LC/MEX/L.626), agosto.
- \_\_\_\_\_ (2002g) *Nicaragua: Evolución económica durante 2003 y perspectivas para 2004* (LC/MEX/L.625), agosto.
- \_\_\_\_\_ (2002h), *Panamá: Evolución económica durante 2003 y perspectivas para 2004* (LC/MEX/L.629), septiembre.
- \_\_\_\_\_ (2002i), *República Dominicana: Evolución económica durante 2003 y perspectivas para 2004* (LC/MEX/L.623), agosto.
- \_\_\_\_\_ (2002j), *Cuba: Evolución económica durante 2003 y perspectivas para 2004* (LC/MEX/L.622), agosto.
- Costa Rica, PROCOMER (Promotora de Comercio Exterior) (2003), *Estadísticas de exportación, 2003*, marzo.
- Costa Rica, SEPSA (Secretaría Ejecutiva de Planificación Sectorial Agropecuaria) (2003), Estudios Económicos e Información, *Boletín Estadístico Agropecuario número 15*.
- Costa Rica, MAE (Ministerio del Ambiente y Energía), Sistema Nacional de Áreas de Conservación (2004), *Informe del área de manejo de recursos naturales, 2003*.
- Costa Rica, INCOPESCA (Instituto Costarricense de Pesca) (2004), *Informe de la pesca y la acuicultura, 2003*.
- Cuba, ONE (Oficina Nacional de Estadísticas) (2003), *Anuario estadístico de Cuba 2002*.
- El Salvador, MAG (Ministerio de Agricultura y Ganadería) (2003), *Anuario Estadístico Sector Agropecuario, 2003-2004*.
- \_\_\_\_\_ (2004), CENDEPESCA (Centro de Desarrollo de la Pesca y la Acuicultura), Unidad de Estadística e Informática, *Estadísticas pesqueras y acuícolas, 2003*, Vol. 30.
- Guatemala, INAB (Instituto Nacional de Bosques) (2001), *Boletín de estadísticas forestales 2003*, mayo.
- Guatemala, MAGA (Ministerio de Agricultura, Ganadería y Alimentación), Unidad de Políticas e Información Estratégica (UPI) (2004), *Estadísticas de Producción Agropecuaria, 2003*
- \_\_\_\_\_ (2004) UNIPESCA (Unidad de Manejo de la Pesca y Acuicultura), *Estadísticas de pesca y acuicultura, 2002-2003*.

- \_\_\_\_\_ (2004) Sistema de Información de Mercados, *Anuario estadístico de precios de productos e insumos agropecuarios*, 2003.
- Honduras, SAG (Secretaría de Agricultura y Ganadería), INFOAGRO (Información Agrícola) (2004), *Información sobre el sector agropecuario*, 2003.
- Honduras, AFE-COHDEFOR (Corporación Hondureña de Desarrollo Forestal) (2004), *Anuario Estadístico Forestal*, 2003.
- México, INEGI (Instituto Nacional de Estadística, Geografía e Informática), Sistema de Cuentas Nacionales de México (SCNM) (2004), *Cuentas de bienes y servicios*, 2003.
- México, PEF (Poder Ejecutivo Federal) (2004), *Segundo Informe de Gobierno*, septiembre.
- México, SAGARPA (Secretaría de Agricultura, Ganadería, Desarrollo Rural, Pesca y Alimentación) (2004), SIACON (Servicio de información y estadística agroalimentaria y pesquera), *Estadísticas 1980-2003*.
- Nicaragua, MAGFOR (Ministerio Agropecuario y Forestal (MAGFOR) (2004), *Informe anual de producción agropecuaria (Ciclo agrícola 2003/2004 y periodo pecuario 2003)*.
- Nicaragua ADPESCA (Administración Nacional de Pesca y Acuicultura) (2004), *Anuario pesquero y acuícola de Nicaragua año 2003*, marzo.
- Panamá, MIDA (Ministerio de Desarrollo Agropecuario) (2004), *Cartilla Agropecuaria*, 2003.
- Panamá, AMP (Autoridad Marítima de Panamá) (2004), *Compendio estadístico marítimo*, 2003.
- Panamá, Ministerio de Economía y Finanzas (2004), Dirección de Análisis y Políticas Económicas, *Informe económico anual*, 2003.
- Panamá, CGR (Contraloría General de la República) (2004), *Informe del Contralor*, 2003 e información estadística.
- PNUD (Programa de las Naciones Unidas para el Desarrollo) (2003), Costa Rica: *Estado de la Nación en Desarrollo Humano Sostenible*, Informe N° 9, octubre.
- \_\_\_\_\_ (2003a), *Informe sobre Desarrollo Humano. El Salvador, 2003, Desafíos y opciones en tiempos de globalización I*, julio.
- \_\_\_\_\_ (2003b), *Informe Nacional de Desarrollo Humano*, “Guatemala: Una agenda para el desarrollo humano, 2003.
- \_\_\_\_\_ (2003c), *Informe sobre Desarrollo Humano en Honduras, 2003*, “La cultura: medio y fin del desarrollo”.

\_\_\_\_\_ (2003d), *El desarrollo humano en Nicaragua, 2002*, “Las condiciones de la esperanza” y Metas de desarrollo, seguimiento a la cumbre del milenio, diciembre, 2003.

República Dominicana, Banco Central de la República Dominicana, *Informe de la economía dominicana, enero-diciembre, 2003*, febrero.