

los últimos 20 años y
perspectivas para el Siglo XXI
(Compendio estadístico)
Tomo II

LE/MEX/R.760/Rev.1

Tomo 2

C.2

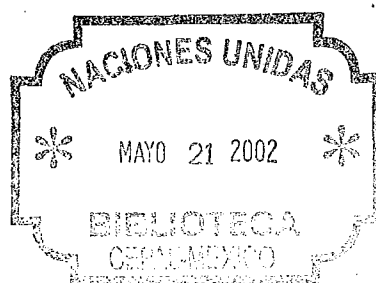

CEPAL
Comisión Económica para América Latina y el Caribe



PUCMM
Pontificia Universidad Católica Madre y Maestra
República Dominicana

Distr.
RESTRINGIDA
LC/MEX/R.760/Rev. 1
17 de noviembre de 2000
ORIGINAL: ESPAÑOL
Este documento fue elaborado
en el marco del proyecto BT-DOM-1999

Título de la obra:
Desarrollo económico y social en la República Dominicana:
los últimos 20 años y perspectivas para el siglo XXI
Tomo II (Compendio estadístico)

Primera edición:
Diciembre de 2001

Edición de la Oficina de Desarrollo y Comunicaciones, PUCMM.

Diseño general y de portada:
Stanley Gráficas & Asocs.

Diseño de tablas:
Carlos David Noel

Impresión:
Mediabyte

ISBN Colección 99934-0-264-8
ISBN Tomo II 99934-0-266-4

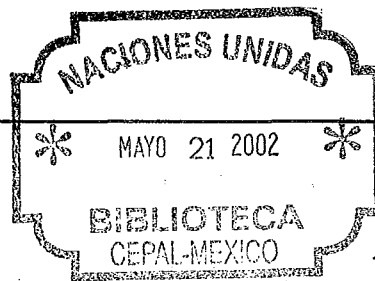

Índice general

Presentación.....5

Introducción.....7

Capítulo I

Aspectos macroeconómicos.....9

Índice de cuadros del capítulo I.....11

Capítulo II

Finanzas públicas.....53

Índice de cuadros del capítulo II55

Capítulo III

Moneda y Banca (Incluye recios).....153

Índice de cuadros del capítulo III155

Capítulo IV

Sector externo.....211

Índice de cuadros del capítulo IV213

Capítulo V

Aspectos mociodemográficos.....	253
Indice de cuadros del capítulo V.....	255

Capítulo VI

Sector agropecuario (Incluye industria azucarera).....	291
Indice de cuadros del capítulo VI	293

Capítulo VII

Industria manufacturera y zonas francas.....	403
Indice de cuadros del capítulo VII	405

Capítulo VIII

Sector Energía.....	443
Indice de cuadros del capítulo VIII	445

Capítulo IX

Turismo.....	469
Indice de cuadros del capítulo IX	471

Capítulo X

Medio Ambiente.....	503
Indice de cuadros del capítulo II	505

Presentación

Para la Pontificia Universidad Católica Madre y Maestra es un honor incluir entre sus publicaciones este libro de la Comisión Económica para América Latina y el Caribe (CEPAL), resultado de un proyecto conjunto entre el Secretariado Técnico de la Presidencia y la CEPAL. El mismo contiene todos los aspectos relacionados con el desarrollo económico y social de nuestro país durante los últimos veinte años y las perspectivas para el siglo XXI.

Es un valioso y rico aporte que hace la CEPAL a nuestro país con esta investigación de los últimos dos decenios que contiene relevante y documentada información sobre políticas y decisiones tomadas por los distintos gobiernos durante ese período.

Esta es una obra de obligada lectura no sólo para nuestros profesionales de la Economía, profesores y estudiantes sino, también para todos los dominicanos y dominicanas que trabajan y se preocupan por el desarrollo socioeconómico.

Este minucioso trabajo: “Desarrollo Económico y Social en la República Dominicana: Los últimos veinte años y perspectiva para el siglo XXI” es de fácil lectura, escrito en un estilo que está al alcance de la comprensión de todos los profesionales, no exclusivamente de los economistas.

Agradecemos al Secretariado Técnico de la Presidencia y a la CEPAL la confianza de poner bajo la responsabilidad de la PUCMM la publicación y distribución, en forma de libro, de esta valiosa investigación que contiene abundante material para el análisis y la discusión en foros, seminarios y talleres.

Mons. Agripino Núñez

Rector

Introducción

Este documento contiene la versión definitiva del Compendio Estadístico de la República Dominicana, especialmente preparado para sustentar cuantitativamente los análisis del estudio *“Desarrollo económico y social de la República Dominicana. Los últimos 20 años y perspectivas para el Siglo XXI”* que la CEPAL ha llevado a cabo a solicitud del Secretariado Técnico de la Presidencia de ese país, a través de la Oficina Nacional de Planificación (ONAPLAN), que colaboró en todo momento en su organización y realización.

El presente trabajo comprende diez secciones de conjuntos de cuadros estadísticos que cubren los principales temas económicos y sociales de la República Dominicana, considerados por el estudio de referencia: Aspectos macroeconómicos; Finanzas públicas; Moneda y banca, incluido precios; Sector externo; Aspectos sociodemográficos; Sector agropecuario, incluida industria azucarera; Industria manufacturera y Zonas Francas; Sector energía; Turismo y Medio ambiente.

Para cada una de estas áreas se ha compilado información estadísticas de diversas fuentes, tanto públicas, como privadas, y se han elaborado series para las dos últimas décadas (1980-1999), que en algunos casos pudieron extenderse hasta los setenta. En todo momento se procuró compatibilizar los datos para los distintos períodos y armonizar los provenientes de distintas fuentes, para facilitar su utilización como herramientas básicas de los análisis globales y sectoriales.

Mención especial merecen las series de cuentas nacionales –Producto Interno Bruto y Oferta y Demanda Globales– que fueron especialmente calculadas por la CEPAL, para este trabajo, utilizando como año base de referencia 1991, gracias a los datos detallados, suministrados al efecto por el Banco Central de la República Dominicana, institución que fue consultada permanentemente sobre los resultados de las estimaciones que colaboró directamente en la elaboración de las nuevas series calculadas, tanto a precios corrientes como constantes.

Las series aquí presentadas son desde luego perfectibles y no pretenden suplantar estimaciones oficiales, pero por su carácter artístico y el trabajo realizado, indican el camino y pueden servir de punto de partida para ejercicios más completos, a realizarse en la propia República Dominicana, que no se vean constreñidos por tiempos escasos o limitados recursos, y que tengan la posibilidad de trabajar con mayor nivel de detalle, contando para ello con el acceso directo a los registros básicos y hojas de cálculo de los distintos agregados.

En tanto avanzaban las tareas estadísticas a lo largo de este primer semestre del corriente año, fue posible evaluar a grandes rasgos los importantes avances logrados por el país en materia de información, así como identificar las principales carencias, quedando de manifiesto la necesidad impostergable de constituir en un futuro próximo, algún tipo de entidad pública especializada en materia de estadística, que podría estar en el ámbito del Banco Central, pero dotada de recursos propios y autonomía, para dedicarse a la generación y difusión de información estadística oficial, tanto primaria como derivada, preservándose en su ubicación actual, ciertas áreas muy específicas que se encuentran adecuadamente atendidas, y que sólo deberían coordinar sus definiciones, clasificaciones y metodologías con una entidad normativa central.

La labor desarrollada contó con el invaluable aporte de numerosas instituciones del quehacer económico de la República Dominicana y se benefició de la participación y consejo de numerosos funcionarios e investigadores dominicanos así como de los técnicos de la CEPAL involucrados en este proyecto, los que con espíritu profesional y desinteresado hicieron contribuciones fundamentales para el conocimiento y acopio del material estadístico que conforma esta publicación.

Tratar de enumerarlos sería una tarea necesariamente incompleta porque dejaría seguramente fuera a parte considerable de los incontables especialistas consultados, por lo que se ha querido singularizar este reconocimiento mencionando al Banco Central de la República Dominicana, cuyo apoyo, así como el de su equipo de funcionarios técnicos, fueron esenciales para obtener estos resultados.

El diseño y construcción de este Compendio Estadístico y de los cuadros que componen el Anexo Estadístico del Estudio General ya mencionado, estuvieron a cargo de Randolph Gilbert, responsable estadístico del área macroeconómica de la Subsele de la CEPAL en México, que contó también con el apoyo de otros asistentes estadísticos de dicha Oficina: Jesús Santamaría, Alicia Acosta, Alfonso Mendieta, Liliana Castilleja y Eduardo García; correspondiendo la dirección y supervisión general del trabajo a Horacio Santamaría.

Capítulo I

Aspectos macroeconómicos

Índice de cuadros del capítulo I

CUADRO 1	
REPÚBLICA DOMINICANA: SERIES HISTÓRICAS, 1950-1999	15
CUADRO 1 (CONTINUACIÓN)	16
CUADRO 1 (CONTINUACIÓN)	17
CUADRO 1 (CONTINUACIÓN)	18
CUADRO (CONCLUSIÓN)	19

CUADRO 2	
REPÚBLICA DOMINICANA:	
PRODUCTO INTERNO BRUTO POR ACTIVIDADES ECONÓMICAS, 1991	
(MILLONES DE RD\$, A PRECIOS CORRIENTES)	20
CUADRO 2 (CONCLUSIÓN)	21

CUADRO 3	
PRODUCTO INTERNO BRUTO POR ACTIVIDADES ECONÓMICAS,	
1970-1999 (MILLONES DE RD\$, A PRECIOS DE 1991)	22
CUADRO 3 (CONTINUACIÓN)	23
CUADRO 3 (CONCLUSIÓN)	24
CUADRO 3 BIS PRODUCTO INTERNO BRUTO POR ACTIVIDADES ECONÓMICAS, 1970-1999	
(ESTRUCTURA PORCENTUAL)	25
CUADRO 3 BIS (CONTINUACIÓN) (ESTRUCTURA PORCENTUAL)	26
CUADRO 3 BIS (CONCLUSIÓN) (ESTRUCTURA PORCENTUAL)	27
CUADRO 3 BIS PRODUCTO INTERNO BRUTO POR ACTIVIDADES ECONÓMICAS, 1970-1999	
(VARIACIÓN ANUAL, PORCENTAJES)	28
CUADRO 3 BIS (CONTINUACIÓN) (VARIACIÓN ANUAL, PORCENTAJES)	29
CUADRO 3 BIS (CONCLUSIÓN) (VARIACIÓN ANUAL, PORCENTAJES)	30

CUADRO 4	
REPÚBLICA DOMINICANA: OFERTA Y DEMANDA GLOBALES, 1970-1999	
(MILLONES DE RD\$, A PRECIOS DE 1991)	31
CUADRO 4 (CONTINUACIÓN) (MILLONES DE RD\$, A PRECIOS DE 1991)	32
CUADRO 4 (CONCLUSIÓN) (MILLONES DE RD\$, A PRECIOS DE 1991)	33
CUADRO 4 BIS REPÚBLICA DOMINICANA: OFERTA Y DEMANDA GLOBALES, 1970-1999	
(ESTRUCTURA PORCENTUAL)	34
CUADRO 4 BIS (CONTINUACIÓN) (ESTRUCTURA PORCENTUAL)	35
CUADRO 4 BIS (CONCLUSIÓN) (ESTRUCTURA PORCENTUAL)	36
CUADRO 4 BIS REPÚBLICA DOMINICANA: OFERTA Y DEMANDA GLOBALES,	
1970-1999 (VARIACIÓN ANUAL, PORCENTAJES) CUADRO 4 BIS (CONTINUACIÓN)	
(VARIACIÓN ANUAL, PORCENTAJES)	

CUADRO 4 BIS (CONCLUSIÓN) (VARIACIÓN ANUAL, PORCENTAJES)	39
--	----

CUADRO 5

REPÚBLICA DOMINICANA: OFERTA Y DEMANDA GLOBALES, 1970-1999

(MILLONES DE RD\$, A PRECIOS CORRIENTES)	40
CUADRO 5 (CONTINUACIÓN) (MILLONES DE RD\$, A PRECIOS CORRIENTES)	41
CUADRO 5 (CONCLUSIÓN) (MILLONES DE RD\$, A PRECIOS CORRIENTES)	42
CUADRO 5BIS REPÚBLICA DOMINICANA: OFERTA Y DEMANDA GLOBALES, 1970-1999 (ESTRUCTURA PORCENTUAL)	43
CUADRO 5BIS (CONTINUACIÓN) (ESTRUCTURA PORCENTUAL)	44
CUADRO 5BIS (CONCLUSIÓN) (ESTRUCTURA PORCENTUAL)	45

CUADRO 6

REPÚBLICA DOMINICANA: OFERTA Y DEMANDA GLOBALES, 1970-1999

(ÍNDICES DE PRECIOS IMPLÍCITOS, 1991 = 100)	46
CUADRO 6 (CONTINUACIÓN) (ÍNDICES DE PRECIOS IMPLÍCITOS, 1991 = 100)	47
CUADRO 6 (CONCLUSIÓN) (ÍNDICES DE PRECIOS IMPLÍCITOS, 1991 = 100)	48
CUADRO 6 BIS REPÚBLICA DOMINICANA: OFERTA Y DEMANDA GLOBALES, 1970-1999 (VARIACIÓN ANUAL DE LOS ÍNDICES DE PRECIOS IMPLÍCITOS, PORCENTAJES)	49
CUADRO 6 BIS (CONTINUACIÓN) (VARIACIÓN ANUAL DE LOS ÍNDICES DE PRECIOS IMPLÍCITOS, PORCENTAJES)	50
CUADRO 6 BIS (CONCLUSIÓN) (VARIACIÓN ANUAL DE LOS ÍNDICES DE PRECIOS IMPLÍCITOS, PORCENTAJES)	51

Nota técnica

La serie 1970-1999 del *producto interno bruto total (PIB) a precios constantes de 1991* (cuadro 3) se estimó considerando el nuevo año base detallado (1991, cuadro 2) proporcionado por el Banco Central de la República Dominicana (BCRD), aplicando índices de volumen físico a cada sector, derivados de los datos originales a precios de 1970 publicados por el BCRD.

La serie del *PIB total a precios corrientes* (cuadro 3) resultó de combinar el PIB total a precios constantes de 1991, obtenido según se explicó más arriba, con el índice de precios implícitos del PIB calculado con los datos originales del BCRD a precios constantes de 1970, relacionados con su correspondiente expresión a precios corrientes.

Los cuadros de oferta y demanda globales (cuadros 4 y 5), a precios constantes de 1991 y corrientes reconocen dos metodologías de cálculo según dos períodos: los años anteriores a 1991 y los posteriores a dicho año, más recientes.

Para los años 1991-1999 el BCRD proporcionó los nuevos datos que surgieron de un cálculo cuya metodología se adoptó de común acuerdo. Consistió, en general, en aplicar diferentes indicadores de precios y cantidades a las diferentes partidas, adoptados de común acuerdo, a excepción de las exportaciones locales en términos constantes para 1998 y 1999, en que la CEPAL aplicó un índice de valores unitarios con ponderaciones variables para corregir los efectos que en el índice original del BCRD tuvo la disminución de la importancia de las exportaciones tradicionales, en el total de las exportaciones locales.

Para el período anterior a 1991 (1970 a 1990), la CEPAL estimó, sobre la base del PIB global originado en el cuadro sectorial ya comentado, las demás partidas, utilizando índices de extrapolación con base 1970 del BCRD y combinándolos con indicadores de precios implícitos de las diferentes partidas para estimar los agregados a precios corrientes. Tratamiento especial mereció el sector externo

(exportaciones e importaciones) para el cual se efectuaron estimaciones *ad hoc* para el caso de las zonas francas.

Tanto a precios de 1991 como a precios corrientes, la partida de consumo privado se obtuvo de manera residual, examinándose su consistencia y resultados con otros indicadores indirectos del consumo de las familias.

Cuadro I

REPÚBLICA DOMINICANA: SERIES HISTÓRICAS, 1950-1999

INDICADORES	1950	1951	1952	1953	1954	1955	1956	1957	1958	1959
Población (miles de habitantes) b/	2,353.0	2,419.1	2,491.3	2,568.9	2,651.1	2,737.3	2,827.8	2,923.2	3,022.7	3,125.8
PIB (millones de pesos de 1991) c/	17,907.3	19,833.6	21,505.8	21,250.7	22,473.3	23,901.8	26,234.2	27,859.9	29,364.4	29,934.9
PIB (índice, 1991=100)	14.9	16.5	17.9	17.7	18.7	19.9	21.8	23.2	24.4	24.9
PIB (variación anual, %)	10.8	8.4	-1.2	5.8	6.4	9.8	6.2	5.4	1.9	0.5
PIB <i>per capita</i> (RD\$ de 1991)	7,611	8,199	8,632	8,272	8,477	8,732	9,277	9,531	9,714	9,577
PIB <i>per capita</i> (índice, 1991=100)	45.9	49.5	52.1	49.9	51.2	52.7	56.0	57.5	58.6	57.8
PIB <i>per capita</i> (variación anual, %)	7.7	5.3	-4.2	2.5	3.0	6.2	2.7	1.9	-1.4	-2.8
Exportaciones de bienes y servicios (dólares) d/	86.2	129.7	127.5	113.5	132.0	126.3	143.2	177.9	153.5	150.3
Importaciones de bienes y servicios (dólares) d/	68.5	110.5	114.5	107.2	108.9	130.3	150.4	157.0	164.5	153.2
Índice de precios al consumidor (1991=100) e/	2.53	2.74	2.77	2.73	2.68	2.68	2.71	2.84	2.79	2.79
Tipo de cambio nominal (RD\$ por dólar) f/	1.0	1.0	1.0	1.0	1.0	1.0	1.0	1.0	1.0	1.0
Producción de azúcar crudo (miles de toneladas) g/	556.5	601.9	575.8	642.4	626.7	767.2	805.8	807.6	781.1	1,111.6
Producción de azúcar crudo (índice 1991=100)	92.1	99.7	95.3	106.4	103.8	127.0	133.4	133.7	129.3	184.0

Cuadro 1
(Continuación)

INDICADORES	1960	1961	1962	1963	1964	1965	1966	1967	1968	1969
Población (miles de habitantes) b/	3,231.5	3,340.6	3,453.4	3,569.2	3,687.0	3,805.9	3,926.4	4,049.1	4,173.3	4,298.1
PIB (millones de pesos de 1991) c/	30,072.0	29,622.6	34,626.7	36,690.9	38,865.0	34,317.5	38,519.9	39,766.5	39,348.2	42,848.3
PIB (índice, 1991=100)	25.0	24.6	28.8	30.5	32.3	28.6	32.0	33.1	32.7	35.6
PIB (variación anual, %)	0.5	-1.5	16.9	6.0	5.9	-11.7	12.2	3.2	-1.1	8.9
PIB <i>per capita</i> (RD\$ de 1991)	9,306	8,868	10,027	10,280	10,541	9,017	9,810	9,821	9,428	9,969
PIB <i>per capita</i> (índice, 1991=100)	56.2	53.5	60.5	62.1	63.6	54.4	59.2	59.3	56.9	60.2
PIB <i>per capita</i> (variación anual, %)	-2.8	-4.7	13.1	2.5	2.5	-14.5	8.8	0.1	-4.0	5.7
Exportaciones de bienes y servicios (dólares) d/	198.0	152.3	189.3	197.5	204.4	144.7	159.7	186.7	190.5	228.4
Importaciones de bienes y servicios (dólares) d/	117.3	117.3	205.6	246.1	284.8	179.4	249.8	259.9	285.7	321.4

Cuadro I
(Continuación)

INDICADORES	1970	1971	1972	1973	1974	1975	1976	1977	1978	1979
Población (miles de habitantes) b/	4,422.8	4,547.0	4,671.3	4,796.1	4,921.8	5,048.5	5,176.2	5,304.7	5,434.2	5,564.9
PIB (millones de pesos de 1991) c/	48,579.6	53,635.7	59,185.9	66,969.4	71,045.7	74,577.2	79,221.5	83,334.7	85,097.0	88,497.7
PIB (índice, 1991=100)	40.4	44.6	49.2	55.7	59.1	62.0	65.9	69.3	70.8	73.6
PIB (variación anual, %)	13.4	10.4	10.3	13.2	6.1	5.0	6.2	5.2	2.1	4.0
PIB <i>per capita</i> (RD\$ de 1991)	10,984	11,796	12,670	13,963	14,435	14,772	15,305	15,709	15,659	15,903
PIB <i>per capita</i> (índice, 1991=100)	66.3	71.2	76.5	84.3	87.1	89.2	92.4	94.8	94.5	96.0
PIB <i>per capita</i> (variación anual, %)	10.2	7.4	7.4	10.2	3.4	2.3	3.6	2.6	-0.3	1.6
Exportaciones de bienes y servicios (dólares) d/	257.0	290.1	411.0	513.6	730.2	1,010.0	844.2	927.2	828.0	1,134.9
228.4 Importaciones de bienes y servicios (dólares) d/	364.2	408.2	441.8	563.9	916.4	1,009.0	990.0	1,097.0	1,154.0	1,484.3
Índice de precios al consumidor (1991=100) e/	2.93	3.06	3.28	3.80	4.30	4.91	5.31	5.99	6.41	7.00
Tipo de cambio nominal (RD\$ por dólar) f/	1.15	1.14	1.12	1.13	1.14	1.18	1.20	1.22	1.25	1.22
Producción de azúcar crudo (miles de toneladas) g/	984.5	1,098.3	1,067.7	1,076.1	1,194.1	1,135.7	1,167.6	1,221.7	1,164.0	1,166.5
Producción de azúcar crudo (índice 1991=100)	163.0	181.8	176.8	178.2	197.7	188.0	193.3	202.3	192.7	193.1

Cuadro 1
(Continuación)

INDICADORES	1980	1981	1982	1983	1984	1985	1986	1987	1988	1989
Población (miles de habitantes) b/	5,696.9	5,829.8	5,963.6	6,098.8	6,236.0	6,375.8	6,519.5	6,666.7	6,815.5	6,964.0
PIB (millones de pesos de 1991) c/	95,836.4	98,657.4	100,286.6	104,438.3	105,283.4	103,060.0	107,635.6	119,069.0	121,239.1	126,752.4
PIB (índice, 1991=100)	79.7	82.1	83.4	86.9	87.6	85.7	89.6	99.1	100.9	105.5
PIB (variación anual, %)	8.3	2.9	1.7	4.1	0.8	-2.1	4.4	10.6	1.8	4.5
PIB <i>per capita</i> (RD\$ de 1991)	16,823	16,923	16,817	17,124	16,883	16,164	16,510	17,860	17,789	18,201
PIB <i>per capita</i> (índice, 1991=100)	101.5	102.1	101.5	103.4	101.9	97.6	99.7	107.8	107.4	109.9
PIB <i>per capita</i> (variación anual, %)	5.8	0.6	-0.6	1.8	-1.4	-4.3	2.1	8.2	-0.4	2.3
Exportaciones de bienes y servicios (dólares) d/	1,271.3	1,512.6	1,141.7	1,241.8	1,369.6	1,322.8	1,415.0	1,563.3	1,903.1	1,965.5
228.4 Importaciones de bienes y servicios (dólares) d/	1,918.7	1,818.4	1,534.6	1,577.6	1,556.6	1,560.4	1,634.8	1,951.9	2,005.0	2,428.5
Índice de precios al consumidor (1991=100) e/	8.16	8.78	9.91	10.46	12.57	18.27	19.67	22.33	32.13	45.19
Tipo de cambio nominal (RD\$ por dólar) f/	1.26	1.28	1.46	1.60	2.83	3.12	2.91	3.84	6.15	6.97
Producción de azúcar crudo (miles de toneladas) g/	1,018.7	1,108.6	1,284.7	1,238.8	1,130.3	832.4	813.9	815.5	776.8	605.0
Producción de azúcar crudo (índice 1991=100)	168.7	183.5	212.7	205.1	187.1	137.8	134.7	135.0	128.6	100.2

Cuadro I
(conclusión)

INDICADORES	1990	1991	1992	1993	1994	1995	1996	1997 a/	1998 a/	1999 a/
Población (miles de habitantes) b/	7,110.4	7,255.0	7,399.1	7,542.1	7,683.7	7,823.3	7,961.1	8,097.2	8,231.7	8,364.5
PIB (millones de pesos de 1991) c/	118,845.4	120,192.6	131,054.6	135,488.4	140,855.4	147,891.2	158,355.3	172,435.6	186,594.0	201,996.4
PIB (índice, 1991=100)	98.9	100.0	109.0	112.7	117.2	123.0	131.8	143.5	155.2	168.1
105.5PIB (variación anual, %)	-6.2	1.1	9.0	3.4	4.0	5.0	7.1	8.9	8.2	8.3
PIB <i>per capita</i> (RD\$ de 1991)	16,714	16,567	17,712	17,964	18,332	18,904	19,891	21,296	22,668	24,149
PIB <i>per capita</i> (índice, 1991=100)	100.9	100.0	106.9	108.4	110.7	114.1	120.1	128.5	136.8	145.8
PIB <i>per capita</i> (variación anual, %)	-8.2	-0.9	6.9	1.4	2.0	3.1	5.2	7.1	6.4	6.5
Exportaciones de bienes y servicios (dólares) d/	1,831.7	1,857.0	1,911.1	4,748.1	5,240.4	5,730.8	6,192.8	7,060.3	7,482.0	8,124.6
228.4Importaciones de bienes y servicios (dólares) d/	2,233.2	2,208.1	2,729.4	5,478.0	5,824.3	6,136.8	6,848.4	7,780.0	8,916.8	9,592.0
Índice de precios al consumidor (1991=100) e/	67.99	100.00	104.26	109.73	118.80	133.69	140.91	152.60	159.97	170.32
Tipo de cambio nominal (RD\$ por dólar) f/	11.13	13.07	12.77	12.68	13.17	13.60	13.77	14.27	15.27	16.03
Producción de azúcar crudo (miles de toneladas) g/	537.2	604.0	559.0	621.0	582.9	508.3	619.1	689.6	513.9	376.3
Producción de azúcar crudo (índice 1991=100)	88.9	100.0	92.5	102.8	96.5	84.2	102.5	114.2	85.1	62.3

Fuente: CEPAL, elaboración propia sobre la base de fuentes diversas.

a/ Cifras preliminares.

b/ CEPAL-CELADE.

c/ CEPAL, estimaciones propias sobre la base de cifras de A. Martí Gutiérrez "Instrumental para el estudio de la economía dominicana, 1947-1995" (serie 1950-1969) y del BCRD (serie 1970-1999).

d/ CEPAL, sobre la base de cifras de A. Martí Gutiérrez (1950-1969) y cifras del FMI y del BCRD (1970-1999).

e/ CEPAL, sobre la base de cifras de A. Martí Gutiérrez "Instrumental para el estudio de la economía dominicana, 1947-1995" (serie 1950-1981) y del BCRD (serie 1982-1999).

f/ CEPAL, sobre la base de cifras de A. Martí Gutiérrez "Instrumental para el estudio de la economía dominicana, 1947-1995" (serie 1950-1969) y del BCRD (serie 1970-1999).

g/ CEPAL, sobre la base de cifras de A. Martí Gutiérrez "Instrumental para el estudio de la economía dominicana, 1947-1995" (serie 1950-1969) y del BCRD (serie 1970-1999).

Cuadro 2

REPÚBLICA DOMINICANA: PRODUCTO INTERNO BRUTO POR ACTIVIDADES ECONOMICAS, 1991
(Millones de RD\$, a precios corrientes)

Código	Descripción	1991
I.	Total Valor Agregado (A + B + C + D), a precios de productor	114,514.8
	A. AGROPECUARIAS	15,266.0
(1)	Arroz	1,223.4
(2)	Cultivos tradicionales de exportación	3,321.6
(3)	Otros cultivos	3,924.9
(4)	Ganadería, silvicultura y pesca	6,796.1
	B. MINERAS	2,375.8
(5)	Explotación de minas y canteras	2,375.8
	C. TOTAL INDUSTRIAS (C.1 + C.2)	26,534.0
	C.1 LOCAL	21,293.8
(6)	Elaboración de productos de molinería	621.3
(7)	Elaboración de azúcar	1,263.7
(8.1)	Elaboración de otros productos alimenticios	5,045.4
(9.1)	Elaboración de bebidas y productos de tabaco	3,271.1
(10.1)	Fabricación de prods. textiles, prendas de vestir	632.4
(11.1)	Fabricación de arts. de cuero y fab. de calzado	809.2
(12)	Fabricación de prods. de la refinación de petróleo	2,658.1
(13)	Fabricación de sustancias y productos químicos	2,245.6
(14)	Fabricación de productos de caucho y plástico	824.2
(15)	Fabricación de otros productos minerales no met.	1,407.2
(16)	Fabricación de metales comunes	280.6
(17.1)	Otras industrias manufactureras	2,235.0
	C.2 ZONAS FRANCAS	5,240.3
(8.2)	Elaboración de otros productos alimenticios	58.4
(9.2)	Elaboración de bebidas y productos de tabaco	200.6
(10.2)	Fabricación de prods. textiles, prendas de vestir	3,208.3
(11.2)	Fabricación de arts. de cuero y fab. de calzado	730.7
(17.2)	Otras industrias manufactureras	1,042.3
	D. SERVICIOS	70,339.0
(18)	Energía y agua	1,045.2
(19)	Construcción	7,075.9
(20)	Comercio	15,334.1
(21)	Hoteles, bares y restaurantes	5,636.3
(22)	Transporte y almacenamiento	6,863.6
(23)	Comunicaciones	3,075.6

Cuadro 2
(conclusión)

Código	Descripción	1991
(24)	Intermediación financiera, seguros y acts. conexas	3,525.9
(25)	Alquiler de viviendas	12,493.9
(26)	Actividades empresariales y otras inmobiliarias	3,817.6
(27)	Administración pública y defensa; seguridad social de afiliación obligatoria; educación y salud	3,114.3
	Administración pública y defensa; seguridad social de afiliación obligatoria	2,181.2
	Enseñanza no de mercado	464.5
	Salud no de mercado	468.7
(28)	Enseñanza a/	1,264.3
(29)	Salud b/	2,092.4
(30)	Otras actividades de servicios	5,000.0
(31)	Intermediación financiera medida indirectamente	—
II)	Impuestos a las importaciones	4,202.2
III)	Impuestos sobre transferencias de bienes materiales y servicios (ITBIS)	1,475.5
	TOTAL PRODUCTO INTERNO BRUTO (I + II + III)	120,192.6

Fuente: Banco Central de la Rep. Dominicana (BCRD), Sistema de cuentas nacionales, 1991-1994

a/ Corresponden a los servicios de enseñanza y salud de mercado. Los de "no mercado" están incluidos en la actividad 27.

Cuadro 3

PRODUCTO INTERNO BRUTO POR ACTIVIDADES ECONÓMICAS, 1970-1999
(Millones de RD\$, a precios de 1991)

SECTORES DE ACTIVIDAD	1970	1971	1972	1973	1974	1975	1976	1977	1978	1979
TOTAL PIB	48,579.6	53,635.7	59,185.9	66,969.4	71,045.7	74,577.2	79,221.5	83,334.7	85,097.0	88,497.7
TOTAL VALOR AGREGADO	45,633.4	50,837.9	56,176.2	63,599.8	67,307.0	70,589.0	75,270.2	79,157.5	81,092.3	84,065.5
AGROPECUARIO	10,424.6	10,975.9	11,392.1	12,460.1	12,454.4	12,043.3	12,948.5	13,077.7	13,628.6	13,890.6
Agricultura	7,528.4	7,987.7	8,213.5	9,034.1	9,027.1	8,499.9	9,276.1	9,259.9	9,499.3	9,311.7
Ganadería	2,383.8	2,488.6	2,629.3	2,734.2	2,746.3	2,901.2	3,019.1	3,236.3	3,509.1	3,615.5
Silvicultura y Pesca	512.4	499.6	549.3	691.8	681.1	642.3	653.4	581.4	620.2	963.5
MINERIA	467.8	482.8	1,303.7	2,062.0	2,260.6	2,503.4	3,017.6	2,941.5	2,351.1	3,015.5
MANUFACTURA	9,766.0	11,058.9	12,025.4	13,719.3	14,331.8	15,476.3	16,551.0	17,497.3	17,504.9	18,358.0
Azúcar	2,185.8	2,378.8	2,386.8	2,402.8	2,661.1	2,555.0	2,631.9	2,785.6	2,692.3	2,683.6
Resto	7,576.0	8,667.6	9,571.7	11,245.5	11,545.4	12,695.9	13,660.3	14,365.2	14,365.8	15,127.4
Zonas Francas b/	4.2	12.5	66.8	71.0	125.3	225.5	258.9	346.6	446.8	547.0
CONSTRUCCIÓN	1,814.7	2,580.5	2,814.6	3,433.4	3,521.7	3,811.5	3,826.4	4,213.6	4,358.4	4,585.7
COMERCIO	7,838.6	8,890.1	10,190.8	11,098.2	11,926.8	12,581.1	13,476.1	13,903.3	14,099.9	14,269.5
HOTELES, BARES Y RESTAURANTES	235.6	283.5	305.6	474.9	633.2	544.9	607.4	725.2	843.1	1,126.5
TRANSPORTE	2,851.8	3,174.1	3,402.3	3,838.6	4,254.6	4,404.7	4,549.3	5,073.3	5,187.9	5,343.5
COMUNICACIONES	344.4	380.6	450.5	541.8	641.2	708.0	804.8	864.9	961.7	951.7
ELECTRICIDAD	311.7	351.8	397.6	465.9	499.5	533.2	549.2	698.6	762.5	776.8
FINANZAS	426.9	412.8	450.8	517.0	642.4	768.6	918.6	1,000.6	1,048.0	1,071.7
PROPIEDAD DE VIVIENDAS	5,476.9	6,041.0	6,495.6	7,098.0	7,698.7	8,147.0	8,573.5	9,284.3	9,688.9	10,170.1
GOBIERNO	1,338.0	1,388.2	1,379.1	1,381.7	1,482.9	1,610.4	1,670.2	1,681.6	1,762.5	2,054.5
OTROS SERVICIOS	4,336.4	4,817.8	5,568.0	6,509.0	6,959.3	7,456.7	7,777.4	8,195.5	8,894.6	8,451.4
Impuestos a las importaciones c/	2,358.2	2,142.8	2,286.0	2,550.1	2,871.4	3,078.6	2,981.4	3,157.3	2,959.8	3,349.0
Impuestos sobre transferencias de bienes industriales y servicios d/	588.0	655.0	723.8	819.5	867.2	909.5	969.9	1,019.9	1,044.9	1,083.2
Memo: TOTAL PIB A PRECIOS CORRIENTES	1,902.2	2,125.1	2,533.3	2,995.6	3,736.7	4,592.1	5,017.9	5,836.7	6,022.6	6,959.2

Cuadro 3
(Continuación)

SECTORES DE ACTIVIDAD	1980	1981	1982	1983	1984	1985	1986	1987	1988	1989
TOTAL PIB	95,836.4	98,657.4	100,286.6	104,438.3	105,283.4	103,060.0	107,635.6	119,069.0	121,239.1	126,752.4
TOTAL VALOR AGREGADO	90,791.1	94,145.5	96,265.3	100,287.0	101,315.3	98,820.0	102,657.2	113,355.2	115,465.8	120,215.3
AGROPECUARIO	14,534.8	15,319.9	16,000.1	16,463.6	16,477.0	15,915.4	15,848.4	16,323.8	16,105.2	16,423.7
Agricultura	9,622.2	10,094.4	10,472.8	10,692.7	10,641.0	10,181.7	10,094.4	10,453.4	10,191.4	10,282.0
Ganadería	3,888.2	4,140.2	4,392.2	4,602.5	4,623.4	4,482.3	4,463.8	4,547.1	4,551.7	4,757.4
Silvicultura y Pesca	1,024.4	1,085.3	1,135.1	1,168.3	1,212.6	1,251.4	1,290.1	1,323.4	1,362.1	1,384.3
MINERIA	2,563.0	2,789.3	1,929.5	2,567.1	2,779.0	2,770.8	2,462.2	3,099.9	2,883.9	2,865.4
MANUFACTURA	20,000.7	20,512.3	21,184.8	21,551.6	21,258.1	20,350.6	22,320.4	25,266.5	25,166.6	26,437.6
Azúcar	2,370.2	2,700.9	2,761.8	2,349.9	2,431.1	1,787.1	1,734.9	1,758.1	1,726.1	1,653.6
Resto	16,995.8	17,105.7	17,700.6	18,458.5	17,833.3	17,181.5	18,606.3	20,819.4	20,133.5	20,717.1
Zonas Francas b/	4.2	12.5	66.8	71.0	125.3	225.5	258.9	346.6	446.8	547.0
CONSTRUCCIÓN	4,932.9	4,907.9	4,573.2	5,662.2	5,664.7	4,795.5	5,539.8	7,428.1	7,665.4	8,679.4
COMERCIO	16,056.1	16,778.2	17,635.9	17,724.1	17,439.3	16,581.6	17,096.9	18,337.7	17,659.7	18,012.3
HOTELES, BARES Y RESTAURANTES	1,380.5	1,616.2	1,785.5	1,951.2	2,912.0	3,037.2	3,074.0	4,200.5	5,964.0	6,011.8
TRANSPORTE	5,447.2	5,733.8	6,053.1	6,072.2	5,941.2	5,466.3	5,586.4	7,038.3	6,896.3	7,172.0
COMUNICACIONES	1,031.9	1,088.6	1,162.1	1,235.6	1,312.4	1,382.5	1,486.0	1,693.1	1,960.2	2,310.9
ELECTRICIDAD	872.7	952.7	865.6	899.4	1,013.2	1,064.7	1,125.2	1,246.0	1,208.7	1,103.8
FINANZAS	1,111.1	1,156.9	1,207.4	1,254.7	1,291.0	1,893.9	2,157.5	2,378.5	2,747.8	3,245.0
PROPIEDAD DE VIVIENDAS	10,831.7	10,870.0	11,001.2	11,263.7	11,493.3	11,602.7	11,728.4	11,996.3	12,242.4	12,461.1
GOBIERNO	2,463.5	2,638.5	2,743.2	2,818.8	2,907.7	2,934.0	2,919.1	2,766.9	2,985.9	3,069.5
OTROS SERVICIOS	9,565.0	9,781.2	10,123.6	10,822.8	10,826.4	11,024.6	11,312.9	11,579.6	11,979.7	12,422.9
Impuestos a las importaciones c/	3,875.4	3,298.9	2,780.9	2,859.1	2,662.6	2,966.7	3,655.7	4,253.2	4,285.6	4,988.1
Impuestos sobre transferencias de bienes industriales y servicios d/	1,169.8	1,213.1	1,240.4	1,292.2	1,305.4	1,273.3	1,322.7	1,460.6	1,487.8	1,549.0
Memo: TOTAL PIB A PRECIOS CORRIENTES	8,582.6	9,475.1	10,355.1	11,495.2	14,390.7	19,491.5	22,267.8	28,186.0	41,194.4	53,235.5

Cuadro 3
(Conclusión)

SECTORES DE ACTIVIDAD	1990	1991	1992	1993	1994	1995	1996	1997a/	1998a/	1999a/
TOTAL PIB	118,845.4	120,192.6	131,054.6	135,488.4	140,855.4	147,891.2	158,355.3	172,435.6	186,594.0	201,996.4
TOTAL VALOR AGREGADO	113,204.3	114,514.8	124,055.7	127,908.6	132,890.1	139,806.5	149,625.7	162,153.7	174,133.0	188,470.9
AGROPECUARIO	14,888.8	15,266.0	16,142.5	16,109.8	15,787.4	16,646.0	18,224.2	18,814.3	19,171.1	20,408.0
Agricultura	8,729.5	8,469.9	8,999.4	8,632.7	8,311.6	8,949.5	10,153.0	10,520.9	10,364.5	10,900.9
Ganadería	4,780.5	5,539.4		5,884.4	6,223.5	6,212.9	6,399.7	6,749.7	6,959.1	7,060.4
7,682.1										
Silvicultura y Pesca	1,378.7	1,256.7	1,258.7	1,253.6	1,262.9	1,296.8	1,321.5	1,334.3	1,746.2	1,825.0
MINERIA	2,526.0	2,375.8	1,960.3	1,254.8	2,361.4	2,583.6	2,646.2	2,727.4	2,293.7	2,259.3
MANUFACTURA	25,494.7	26,534.0	29,820.7	30,227.0	31,334.9	32,113.0	33,063.9	35,508.9	37,847.7	40,422.1
Azúcar	1,195.2	1,263.7	1,208.7	1,353.0	1,298.2	1,156.5	1,379.0	1,487.2	1,161.8	869.4
Resto	19,660.5	20,030.1	23,153.0	22,519.8	23,212.3	23,825.0	24,589.0	26,170.3	28,234.6	31,312.7
Zonas Francas b/	4,639.0	5,240.3	5,459.1	6,354.2	6,824.4	7,131.5	7,095.8	7,851.4	8,451.2	8,240.0
CONSTRUCCION	8,082.5	7,075.9	8,799.3	9,688.5	10,440.3	11,047.2	12,529.3	14,666.3	17,536.2	20,751.9
COMERCIO	15,554.4	15,334.1	16,576.1	17,023.7	17,449.3	18,810.3	20,472.2	22,439.9	24,863.9	27,126.5
HOTELES, BARES Y RESTAURANTES	5,190.8	5,636.3	6,442.3	7,853.2	8,442.1	9,550.1	10,771.9	12,649.5	13,241.5	14,565.6
TRANSPORTE	6,328.7	6,863.6	7,495.0	7,734.9	7,982.4	8,477.3	9,150.5	10,018.4	10,859.9	11,783.0
COMUNICACIONES	2,628.1	3,075.6	3,596.5	3,980.6	4,464.8	5,333.0	6,202.8	7,398.3	8,917.5	10,308.7
ELECTRICIDAD	1,000.7	1,045.2	1,349.8	1,558.9	1,617.5	1,551.4	1,712.1	1,884.9	2,142.9	2,314.3
FINANZAS	3,484.9	3,525.9	3,540.1	3,505.4	3,516.4	3,544.6	3,611.9	3,727.5	3,878.1	4,041.0
PROPIEDAD DE VIVIENDAS	12,477.5	12,493.9	12,592.3	12,730.8	12,832.9	13,025.4	13,314.1	13,633.6	13,917.2	14,237.3
GOBIERNO	3,149.5	3,114.3	3,176.8	3,275.3	3,396.5	3,410.1	3,604.4	3,718.0	3,912.8	4,034.1
OTROS SERVICIOS	12,397.7	12,174.3	12,563.8	12,965.9	13,264.1	13,714.6	14,322.3	14,966.8	15,550.5	16,219.1
Impuestos a las importaciones c/	4,182.4	4,202.2	5,400.5	5,931.8	6,253.1	6,283.3	6,801.6	8,192.5	10,217.4	11,097.1
Impuestos sobre transferencias de bienes industriales y servicios	1,458.6	1,475.5	1,598.4	1,648.1	1,712.3	1,801.4	1,927.9	2,089.3	2,243.7	2,428.4
Memo: TOTAL PIB A PRECIOS CORRIENTES	75,101.1	120,192.6	141,991.3	154,103.1	173,432.3	204,876.8	231,324.1	272,767.6	309,350.9	356,543.3

Fuente: CEPAL, estimación propia sobre la base de cifras del Banco Central de la República Dominicana (BCRD).

a/ Cifras preliminares.

b/ Sólo incluye sueldos y salarios.

c/ Estimado sobre la base de las variaciones de las importaciones locales a precios de 1970 (1970-1990) y a precios de 1991 (1991-1999) según datos del BCRD.

d/ Estimado sobre la base de las variaciones del valor agregado.

Cuadro 3 bis

PRODUCTO INTERNO BRUTO POR ACTIVIDADES ECONÓMICAS, 1970-1999
(ESTRUCTURA PORCENTUAL)

SECTORES DE ACTIVIDAD	1970	1971	1972	1973	1974	1975	1976	1977	1978	1979
TOTAL PIB	100.0	100.0	100.0	100.0	100.0	100.0	100.0	100.0	100.0	100.0
TOTAL VALOR AGREGADO	93.9	94.8	94.9	95.0	94.7	94.7	95.0	95.0	95.3	95.0
AGROPECUARIO	21.5	20.5	19.2	18.6	17.5	16.1	16.3	15.7	16.0	15.7
Agricultura	15.5	14.9	13.9	13.5	12.7	11.4	11.7	11.1	11.2	10.5
Ganadería	4.9	4.6	4.4	4.1	3.9	3.9	3.8	3.9	4.1	4.1
Silvicultura y Pesca	1.1	0.9	0.9	1.0	1.0	0.9	0.8	0.7	0.7	1.1
MINERIA	1.0	0.9	2.2	3.1	3.2	3.4	3.8	3.5	2.8	3.4
MANUFACTURA	20.1	20.6	20.3	20.5	20.2	20.8	20.9	21.0	20.6	20.7
Azúcar	4.5	4.4	4.0	3.6	3.7	3.4	3.3	3.3	3.2	3.0
Resto	15.6	16.2	16.2	16.8	16.3	17.0	17.2	17.2	16.9	17.1
Zonas Francas b/	0.0	0.0	0.1	0.1	0.2	0.3	0.3	0.4	0.5	0.6
CONSTRUCCIÓN	3.7	4.8	4.8	5.1	5.0	5.1	4.8	5.1	5.1	5.2
COMERCIO	16.1	16.6	17.2	16.6	16.8	16.9	17.0	16.7	16.6	16.1
HOTELES, BARES Y RESTAURANTES	0.5	0.5	0.5	0.7	0.9	0.7	0.8	0.9	1.0	1.3
TRANSPORTE	5.9	5.9	5.7	5.7	6.0	5.9	5.7	6.1	6.1	6.0
COMUNICACIONES	0.7	0.7	0.8	0.8	0.9	0.9	1.0	1.0	1.1	1.1
ELECTRICIDAD	0.6	0.7	0.7	0.7	0.7	0.7	0.7	0.8	0.9	0.9
FINANZAS	0.9	0.8	0.8	0.8	0.9	1.0	1.2	1.2	1.2	1.2
PROPIEDAD DE VIVIENDAS	11.3	11.3	11.0	10.6	10.8	10.9	10.8	11.1	11.4	11.5
GOBIERNO	2.8	2.6	2.3	2.1	2.1	2.2	2.1	2.0	2.1	2.3
OTROS SERVICIOS	8.9	9.0	9.4	9.7	9.8	10.0	9.8	9.8	10.5	9.5
Impuestos a las importaciones c/	4.9	4.0	3.9	3.8	4.0	4.1	3.8	3.8	3.5	3.8
Impuestos sobre transferencias de bienes industriales y servicios d/	1.2	1.2	1.2	1.2	1.2	1.2	1.2	1.2	1.2	1.2

Cuadro 3 bis
(conclusión)
(ESTRUCTURA PORCENTUAL)

SECTORES DE ACTIVIDAD	1990	1991	1992	1993	1994	1995	1996	1997	1998	1999
TOTAL PIB	100.0	100.0	100.0	100.0	100.0	100.0	100.0	100.0	100.0	100.0
TOTAL VALOR AGREGADO	95.3	95.3	94.7	94.4	94.3	94.5	94.5	94.0	93.3	93.3
AGROPECUARIO	12.5	12.7	12.3	11.9	11.2	11.3	11.5	10.9	10.3	10.1
Agricultura	7.3	7.0	6.9	6.4	5.9	6.1	6.4	6.1	5.6	5.4
Ganadería	4.0	4.6	4.5	4.6	4.4	4.3	4.3	4.0	3.8	3.8
Silvicultura y Pesca	1.2	1.0	1.0	0.9	0.9	0.9	0.8	0.8	0.9	0.9
MINERÍA	2.1	2.0	1.5	0.9	1.7	1.7	1.7	1.6	1.2	1.1
MANUFACTURA	21.5	22.1	22.8	22.3	22.2	21.7	20.9	20.6	20.3	20.0
Azúcar	1.0	1.1	0.9	1.0	0.9	0.8	0.9	0.9	0.6	0.4
Resto	16.5	16.7	17.7	16.6	16.5	16.1	15.5	15.2	15.1	15.5
Zonas Francas b/	3.9	4.4	4.2	4.7	4.8	4.8	4.5	4.6	4.5	4.1
CONSTRUCCIÓN	6.8	5.9	6.7	7.2	7.4	7.5	7.9	8.5	9.4	10.3
COMERCIO	13.1	12.8	12.6	12.6	12.4	12.7	12.9	13.0	13.3	13.4
HOTELES, BARES Y RESTAURANTES	4.4	4.7	4.9	5.8	6.0	6.5	6.8	7.3	7.1	7.2
TRANSPORTE	5.3	5.7	5.7	5.7	5.7	5.7	5.8	5.8	5.8	5.8
COMUNICACIONES	2.2	2.6	2.7	2.9	3.2	3.6	3.9	4.3	4.8	5.1
ELECTRICIDAD	0.8	0.9	1.0	1.2	1.1	1.0	1.1	1.1	1.1	1.1
FINANZAS	2.9	2.9	2.7	2.6	2.5	2.4	2.3	2.2	2.1	2.0
PROPIEDAD DE VIVIENDAS	10.5	10.4	9.6	9.4	9.1	8.8	8.4	7.9	7.5	7.0
GOBIERNO	2.7	2.6	2.4	2.4	2.4	2.3	2.3	2.2	2.1	2.0
OTROS SERVICIOS	10.4	10.1	9.6	9.6	9.4	9.3	9.0	8.7	8.3	8.0
Impuestos a las importaciones	3.5	3.5	4.1	4.4	4.4	4.2	4.3	4.8	5.5	5.5
Impuestos sobre transferencias de bienes industriales y servicios	1.2	1.2	1.2	1.2	1.2	1.2	1.2	1.2	1.2	1.2

Fuente: CEPAL, estimación propia sobre la base del Cuadro I. 3.

a/ Cifras preliminares.

b/ Sólo incluye sueldos y salarios.

CUADRO 3 BIS
PRODUCTO INTERNO BRUTO POR ACTIVIDADES ECONÓMICAS, 1970-1999
 (VARIACIÓN ANUAL, PORCENTAJES)

SECTORES DE ACTIVIDAD	1970	1971	1972	1973	1974	1975	1976	1977	1978	1979
TOTAL PIB	—	10.4	10.3	13.2	6.1	5.0	6.2	5.2	2.1	4.0
TOTAL VALOR AGREGADO	—	11.4	10.5	13.2	5.8	4.9	6.6	5.2	2.4	3.7
AGROPECUARIO	—	5.3	3.8	9.4	-0.0	-3.3	7.5	1.0	4.2	1.9
Agricultura	—	6.1	2.8	10.0	-0.1	-5.8	9.1	-0.2	2.6	-2.0
Ganadería	—	4.4	5.7	4.0	0.4	5.6	4.1	7.2	8.4	3.0
Silvicultura y Pesca	—	-2.5	10.0	25.9	-1.6	-5.7	1.7	-11.0	6.7	55.4
MINERÍA	—	3.2	170.1	58.2	9.6	10.7	20.5	-2.5	-0.1	28.3
MANUFACTURA	—	13.2	8.7	14.1	4.5	8.0	6.9	5.7	0.0	4.9
Azúcar	—	8.8	0.3	0.7	10.8	-4.0	3.0	5.8	-3.4	-0.3
Resto	—	14.4	10.4	17.5	2.7	10.0	7.6	5.2	0.0	5.3
Zonas Francas b/	—	200.0	433.3	6.3	76.5	80.0	14.8	33.9	28.9	22.4
CONSTRUCCIÓN	—	42.2	9.1	22.0	2.6	8.2	0.4	10.1	3.4	5.2
COMERCIO	—	13.4	14.6	8.9	7.5	5.5	7.1	3.2	1.4	1.2
HOTELES, BARES Y RESTAURANTES	—	20.3	7.8	55.4	33.3	-14.0	11.5	19.4	16.2	33.6
TRANSPORTE	—	11.3	7.2	12.8	10.8	3.5	3.3	11.5	2.3	3.0
COMUNICACIONES	—	10.5	18.4	20.3	18.3	10.4	13.7	7.5	11.2	-1.0
ELECTRICIDAD	—	12.9	13.0	17.2	7.2	6.8	3.0	27.2	9.2	1.9
FINANZAS	—	-3.3	9.2	14.7	24.3	19.7	19.5	8.9	4.7	2.3
PROPIEDAD DE VIVIENDAS	—	10.3	7.5	9.3	8.5	5.8	5.2	8.3	4.4	5.0
GOBIERNO	—	3.7	-0.7	0.2	7.3	8.6	3.7	0.7	4.8	16.6
OTROS SERVICIOS	—	11.1	15.6	16.9	6.9	7.1	4.3	5.4	8.5	-5.0
Impuestos a las importaciones	—	-9.1	6.7	11.6	12.6	7.2	-3.2	5.9	-6.3	13.1
Impuestos sobre transferencias de bienes industriales y servicios	—	11.4	10.5	13.2	5.8	4.9	6.6	5.2	2.4	3.7

CUADRO 3 BIS
(continuación)
(VARIACIÓN ANUAL, PORCENTAJES)

SECTORES DE ACTIVIDAD	1980	1981	1982	1983	1984	1985	1986	1987	1988	1989
TOTAL PIB	8.3	2.9	1.7	4.1	0.8	-2.1	4.4	10.6	1.8	4.5
TOTAL VALOR AGREGADO	8.0	3.7	2.3	4.2	1.0	-2.5	3.9	10.4	1.9	4.1
AGROPECUARIO	4.6	5.4	4.4	2.9	0.1	-3.4	-0.4	3.0	-1.3	2.0
Agricultura	3.3	4.9	3.7	2.1	-0.5	-4.3	-0.9	3.6	-2.5	0.9
Ganadería	7.5	6.5	6.1	4.8	0.5	-3.0	-0.4	1.9	0.1	4.5
Silvicultura y Pesca	6.3	5.9	4.6	2.9	3.8	3.2	3.1	2.6	2.9	1.6
MINERÍA	-15.0	8.8	-30.8	33.0	8.3	-0.3	-11.1	25.9	-7.0	-0.6
MANUFACTURA	8.9	2.6	3.3	1.7	-1.4	-4.3	9.7	13.2	-0.4	5.1
Azúcar	-11.7	14.0	2.3	-14.9	3.5	-26.5	-2.9	1.3	-1.8	-4.2
Resto	12.4	0.6	3.5	4.3	-3.4	-3.7	8.3	11.9	-3.3	2.9
Zonas Francas b/	16.0	11.2	2.4	2.9	33.7	39.1	43.2	35.9	23.0	23.0
CONSTRUCCIÓN	7.6	-0.5	-6.8	23.8	0.0	-15.3	15.5	34.1	3.2	13.2
COMERCIO	12.5	4.5	5.1	0.5	-1.6	-4.9	3.1	7.3	-3.7	2.0
HOTELES, BARES Y RESTAURANTES	22.5	17.1	10.5	9.3	49.2	4.3	1.2	36.6	42.0	0.8
TRANSPORTE	1.9	5.3	5.6	0.3	-2.2	-8.0	2.2	26.0	-2.0	4.0
COMUNICACIONES	8.4	5.5	6.7	6.3	6.2	5.3	7.5	13.9	15.8	17.9
ELECTRICIDAD	12.4	9.2	-9.1	3.9	12.6	5.1	5.7	10.7	-3.0	-8.7
FINANZAS	3.7	4.1	4.4	3.9	2.9	46.7	13.9	10.2	15.5	18.1
PROPIEDAD DE VIVIENDAS	6.5	0.4	1.2	2.4	2.0	1.0	1.1	2.3	2.1	1.8
GOBIERNO	19.9	7.1	4.0	2.8	3.2	0.9	-0.5	-5.2	7.9	2.8
OTROS SERVICIOS	13.2	2.3	3.5	6.9	0.0	1.8	2.6	2.4	3.5	3.7
Impuestos a las importaciones	15.7	-14.9	-15.7	2.8	-6.9	11.4	23.2	16.3	0.8	16.4
Impuestos sobre transferencias de bienes industriales y servicios	8.0	3.7	2.3	4.2	1.0	-2.5	3.9	10.4	1.9	4.1

CUADRO 3 BIS
(conclusión)
(VARIACIÓN ANUAL, PORCENTAJES)

SECTORES DE ACTIVIDAD	1990	1991	1992	1993	1994	1995	1996	1997 a/	1998 a/	1999 a/
TOTAL PIB	-6.2	1.1	9.0	3.4	4.0	5.0	7.1	8.9	8.2	8.3
TOTAL VALOR AGREGADO	-5.8	1.2	8.3	3.1	3.9	5.2	7.0	8.4	7.4	8.2
AGROPECUARIO	-9.3	2.5	5.7	-0.2	-2.0	5.4	9.5	3.2	1.9	6.5
Agricultura	-15.1	-3.0	6.3	-4.1	-3.7	7.7	13.4	3.6	-1.5	5.2
Ganadería	0.5	15.9	6.2	5.8	-0.2	3.0	5.5	3.1	1.5	8.8
Silvicultura y Pesca	-0.4	-8.9	0.2	-0.4	0.7	2.7	1.9	1.0	30.9	4.5
MINERIA	-1.8	-5.9	-17.5	-36.0	88.2	9.4	2.4	3.1	-15.9	-1.5
MANUFACTURA	-3.6	4.1	12.4	1.4	3.7	2.5	3.0	7.4	6.6	6.8
Azúcar	-27.7	5.7	-4.4	11.9	-4.0	-10.9	19.2	7.8	-21.9	-25.2
Resto	-5.1	1.9	15.6	-2.7	3.1	2.6	3.2	6.4	7.9	10.9
Zonas Francas b/	14.1	13.0	4.2	16.4	7.4	4.5	-0.5	10.6	7.6	-2.5
CONSTRUCCION	-6.9	-12.5	24.4	10.1	7.8	5.8	13.4	17.1	19.6	18.3
COMERCIO	-13.6	-1.4	8.1	2.7	2.5	7.8	8.8	9.6	10.8	9.1
HOTELES, BARES Y RESTAURANTES	-13.7	8.6	14.3	21.9	7.5	13.1	12.8	17.4	4.7	10.0
TRANSPORTE	-11.8	8.5	9.2	3.2	3.2	6.2	7.9	9.5	8.4	8.5
COMUNICACIONES	13.7	17.0	16.9	10.7	12.2	19.4	16.3	19.3	20.5	15.6
ELECTRICIDAD	-9.3	4.4	29.1	15.5	3.8	-4.1	10.4	10.1	13.7	8.0
FINANZAS	7.4	1.2	0.4	-1.0	0.3	0.8	1.9	3.2	4.0	4.2
PROPIEDAD DE VIVIENDAS	0.1	0.1	0.8	1.1	0.8	1.5	2.2	2.4	2.1	2.3
GOBIERNO	2.6	-1.1	2.0	3.1	3.7	0.4	5.7	3.1	5.2	3.1
OTROS SERVICIOS	-0.2	-1.8	3.2	3.2	2.3	3.4	4.4	4.5	3.9	4.3
Impuestos a las importaciones	-16.2	0.5	28.5	9.8	5.4	0.5	8.2	20.4	24.7	8.6
Impuestos sobre transferencias de bienes industriales y servicios	-5.8	1.2	8.3	3.1	3.9	5.2	7.0	8.4	7.4	8.2

Fuente: CEPAL, estimación propia sobre la base del Cuadro I. 3.

a/ Cifras preliminares.

b/ Sólo incluye sueldos y salarios.

CUADRO 4
REPÚBLICA DOMINICANA: OFERTA Y DEMANDA GLOBALES, 1970-1999
(MILLONES DE RD\$, A PRECIOS DE 1991)

	1970	1971	1972	1973	1974	1975	1976	1977	1978	1979
Producto Interno Bruto	48,579.6	53,635.7	59,185.9	66,969.4	71,045.7	74,577.2	79,221.5	83,334.7	85,097.0	88,497.7
Importaciones de Bienes y Servicios	16,036.5	14,834.4	15,852.9	18,177.6	21,753.7	22,740.0	22,321.9	24,134.4	23,768.7	26,861.4
Importaciones de Bienes	12,893.9	11,836.9	12,819.3	14,532.0	16,585.7	18,086.0	17,947.9	19,571.4	18,815.0	21,446.9
Locales	12,857.0	11,682.6	12,463.3	13,903.3	15,655.3	16,785.1	16,254.8	17,213.8	16,137.3	18,259.2
Zonas Francas	36.9	154.4	356.0	628.7	930.4	1,301.0	1,693.2	2,357.6	2,677.7	3,187.7
Importaciones de Servicios	3,142.5	2,997.4	3,033.6	3,645.6	5,168.0	4,654.0	4,374.0	4,563.0	4,953.7	5,414.6
OFERTA GLOBAL	64,616.0	68,470.0	75,038.9	85,147.0	92,799.3	97,317.2	101,543.4	107,469.1	108,865.7	115,359.2
Consumo Total	40,638.1	42,407.5	42,087.8	46,251.5	52,585.3	54,034.5	52,566.6	56,815.1	58,064.5	56,005.2
Consumo Privado	38,814.3	40,714.0	40,402.7	44,526.6	50,218.9	52,132.7	51,138.1	55,208.9	56,206.1	53,747.5
Consumo Gobierno	1,823.8	1,693.5	1,685.2	1,724.9	2,366.4	1,901.8	1,428.5	1,606.2	1,858.4	2,257.7
Inversión Bruta Interna	7,572.2	8,871.4	9,978.2	12,660.0	14,809.4	16,299.3	15,354.8	16,478.3	16,921.0	18,308.5
Inversión Bruta Fija	5,929.0	7,940.2	9,434.4	11,187.6	12,038.0	13,783.2	12,685.6	13,930.6	13,854.4	15,754.9
Privada	5,161.9	6,899.1	7,529.1	10,018.3	10,883.2	11,312.0	11,071.7	12,128.6	13,309.6	16,590.3
Pública	911.4	1,226.0	1,720.0	1,610.1	1,691.7	2,389.8	1,939.2	2,141.3	1,637.9	1,289.1
Variación de Existencias	1,643.2	931.2	543.9	1,472.4	2,771.4	2,516.1	2,669.2	2,547.7	3,066.7	2,553.6
Demanda Interna	48,210.3	51,278.9	52,066.0	58,911.5	67,394.6	70,333.9	67,921.4	73,293.4	74,985.5	74,313.7
Exportaciones de Bienes y Servicios	16,405.7	17,191.1	22,972.9	26,235.5	25,404.7	26,983.4	33,622.0	34,175.7	33,880.2	41,045.5
Exportaciones de Bienes	14,873.1	15,392.5	20,832.9	24,064.7	23,511.0	25,217.1	30,664.0	31,096.2	30,318.1	35,422.3
Locales	14,829.1	15,208.8	20,409.1	23,316.2	22,403.4	23,668.4	28,648.3	28,289.5	27,130.4	31,627.4
Zonas Francas	44.0	183.8	423.8	748.5	1,107.6	1,548.8	2,015.7	2,806.7	3,187.7	3,794.9
Exportaciones de Servicios	1,532.7	1,798.6	2,140.0	2,170.8	1,893.7	1,766.2	2,958.0	3,079.5	3,562.0	5,623.2
DEMANDA GLOBAL	64,616.0	68,470.0	75,038.9	85,147.0	92,799.3	97,317.2	101,543.4	107,469.1	108,865.7	115,359.2

Fuente: CEPAL, estimaciones propias sobre la base de cifras del Banco Central de la República Dominicana (BCRD).

a/ Cifras preliminares.

CUADRO 4
(continuación)
(MILLONES DE RD\$, A PRECIOS DE 1991)

	1980	1981	1982	1983	1984	1985	1986	1987	1988	1989
Producto Interno Bruto	95,836.4	98,657.4	100,286.6	104,438.3	105,283.4	103,060.0	107,635.6	119,069.0	121,239.1	126,752.4
Importaciones de Bienes y Servicios	30,575.4	27,050.5	23,258.1	24,828.6	23,929.3	25,544.9	30,712.4	36,325.0	41,136.4	50,348.4
Importaciones de Bienes	24,913.3	22,159.0	19,625.6	20,922.7	20,069.7	22,031.1	26,986.5	31,590.3	36,137.0	44,684.4
Locales	21,129.4	17,985.9	15,162.0	15,588.2	14,517.0	16,175.0	19,931.1	23,189.0	23,365.4	27,195.5
Zonas Francas	3,783.9	4,173.1	4,463.5	5,334.5	5,552.7	5,856.1	7,055.4	8,401.4	12,771.6	17,488.9
Importaciones de Servicios	5,662.1	4,891.5	3,632.5	3,905.9	3,859.5	3,513.8	3,725.9	4,734.7	4,999.3	5,664.1
OFERTA GLOBAL	126,411.8	125,708.0	123,544.7	129,266.9	129,212.6	128,604.9	138,348.0	155,394.0	162,375.5	177,100.8
Consumo Total	72,724.7	69,620.5	75,683.4	77,926.5	80,013.6	79,154.7	85,944.3	93,917.3	104,056.9	111,586.4
Consumo Privado	69,960.2	66,098.9	72,105.6	74,242.7	76,345.8	75,326.7	81,842.7	90,754.4	100,915.0	108,070.0
Consumo Gobierno	2,764.5	3,521.6	3,577.8	3,683.9	3,667.8	3,828.1	4,101.7	3,162.9	3,141.9	3,516.3
Inversión Bruta Interna	18,921.9	17,776.2	15,778.8	17,232.6	14,796.2	14,690.5	19,159.4	24,134.1	22,154.2	25,257.7
Inversión Bruta Fija	16,767.5	15,354.2	13,049.2	14,753.6	13,046.2	12,957.8	16,991.9	21,460.0	19,658.9	22,451.1
Privada	16,524.0	15,610.6	13,380.1	15,578.7	14,174.3	12,965.2	18,302.0	19,358.3	17,676.0	19,872.6
Pública	1,818.4	1,476.2	1,210.0	1,190.4	895.5	1,328.2	1,229.1	3,032.8	2,801.0	3,332.5
Variación de Existencias	2,154.4	2,421.9	2,729.6	2,479.0	1,750.0	1,732.6	2,167.6	2,674.2	2,495.4	2,806.6
Demanda Interna	91,646.6	87,396.7	91,462.3	95,159.2	94,809.8	93,845.2	105,103.7	118,051.4	126,211.1	136,844.0
Exportaciones de Bienes y Servicios	34,765.2	38,311.3	32,082.4	34,107.8	34,402.9	34,759.6	33,244.3	37,342.6	36,164.4	40,256.7
Exportaciones de Bienes	29,995.2	33,734.6	26,083.0	26,972.8	26,951.7	25,874.6	24,118.4	25,676.5	27,590.7	32,367.2
Locales	25,490.5	28,766.5	20,769.2	20,622.1	20,341.3	18,902.9	15,719.0	15,674.8	12,386.3	11,546.8
Zonas Francas	4,504.7	4,968.1	5,313.8	6,350.7	6,610.4	6,971.7	8,399.4	10,001.7	15,204.5	20,820.3
Exportaciones de Servicios	4,770.0	4,576.7	5,999.4	7,135.0	7,451.2	8,885.1	9,125.9	11,666.1	8,573.6	7,889.6
DEMANDA GLOBAL	126,411.8	125,708.0	123,544.7	129,266.9	129,212.6	128,604.9	138,348.0	155,394.0	162,375.5	177,100.8

Fuente: CEPAL, estimaciones propias sobre la base de cifras del Banco Central de la República Dominicana (BCRD).

a/ Cifras preliminares.

CUADRO 4
(conclusión)
(MILLONES DE RDS, A PRECIOS DE 1991)

	1990	1991	1992	1993	1994	1995	1996	1997 a/	1998 a/	1999 a/
Producto Interno Bruto	118,845.4	120,192.6	131,054.6	135,488.4	140,855.4	147,891.2	158,355.3	172,435.6	186,594.0	201,996.4
Importaciones de Bienes y Servicios	48,016.5	53,507.7	62,988.0	68,856.5	71,491.7	73,860.6	79,832.1	90,355.5	106,943.2	114,917.5
Importaciones de Bienes	42,701.9	47,719.9	56,287.0	62,037.3	63,993.7	66,280.2	71,131.4	81,176.5	96,353.8	103,611.0
Locales	22,803.1	22,911.0	29,444.3	32,340.7	34,092.6	34,257.2	37,083.3	44,666.6	56,605.9	61,479.7
Zonas Francas	19,898.9	24,808.9	26,842.7	29,696.6	29,901.0	32,023.0	34,048.1	36,509.9	39,747.9	42,131.4
Importaciones de Servicios	5,314.6	5,787.8	6,700.9	6,819.2	7,498.0	7,580.4	8,700.7	9,179.0	10,589.4	11,306.5
OFERTA GLOBAL	166,861.9	173,700.3	194,042.6	204,344.9	212,347.1	221,751.8	238,187.4	262,791.1	293,537.2	316,913.9
Consumo Total	99,976.4	102,814.5	114,931.0	117,593.1	123,272.5	127,773.3	138,474.1	151,679.1	168,829.7	179,560.5
Consumo Privado	96,269.2	99,071.0	111,058.3	113,452.6	118,832.9	123,357.1	133,584.8	146,729.1	163,563.3	173,973.9
Consumo Gobierno	3,707.2	3,743.5	3,872.7	4,140.5	4,439.6	4,416.2	4,889.4	4,950.1	5,266.4	5,586.7
Inversión Bruta Interna	22,941.0	21,368.7	26,309.1	27,970.9	27,352.6	27,990.6	30,151.7	35,355.7	44,857.8	51,914.0
Inversión Bruta Fija	20,376.5	18,949.5	23,696.4	25,279.8	24,545.7	25,170.3	27,140.0	32,304.1	41,626.2	48,609.1
Privada	18,935.0	15,736.7	19,782.7	20,711.8	19,923.0	20,507.7	22,027.4	27,893.9	37,309.6	44,595.8
Pública	2,661.3	3,212.9	3,913.7	4,568.0	4,622.8	4,662.6	5,112.6	4,410.2	4,316.6	4,013.3
Variación de Existencias	2,564.5	2,419.2	2,612.7	2,691.1	2,806.9	2,820.3	3,011.8	3,051.6	3,231.6	3,304.9
Demanda Interna	122,917.4	124,183.2	141,240.2	145,564.0	150,625.1	155,763.8	168,625.9	187,034.9	213,687.5	231,474.5
Exportaciones de Bienes y Servicios	43,944.5	49,517.1	52,802.4	58,781.0	61,722.0	65,988.0	69,561.5	75,756.2	79,849.7	85,439.4
Exportaciones de Bienes	34,197.8	38,823.3	39,900.9	44,200.2	45,470.7	49,028.2	51,994.5	56,601.5	60,350.9	63,685.2
Locales	10,508.4	9,288.5	8,115.9	8,721.5	9,305.3	9,525.3	10,035.9	10,353.6	8,984.5	8,878.5
Zonas Francas	23,689.4	29,534.8	31,785.0	35,478.7	36,165.4	39,502.8	41,958.7	46,247.8	51,366.4	54,806.7
Exportaciones de Servicios	9,746.7	10,693.8	12,901.5	14,580.8	16,251.3	16,959.8	17,566.9	19,154.8	19,498.8	21,754.2
DEMANDA GLOBAL	166,861.9	173,700.3	194,042.6	204,344.9	212,347.1	221,751.8	238,187.4	262,791.1	293,537.2	316,913.9

Fuente: CEPAL, estimaciones propias sobre la base de cifras del Banco Central de la República Dominicana (BCRD).

a/ Cifras preliminares.

CUADRO 4 BIS
REPÚBLICA DOMINICANA: OFERTA Y DEMANDA GLOBALES, 1970-1999
(ESTRUCTURA PORCENTUAL)

	1970	1971	1972	1973	1974	1975	1976	1977	1978	1979
Producto Interno Bruto	100.0	100.0	100.0	100.0	100.0	100.0	100.0	100.0	100.0	100.0
Importaciones de Bienes y Servicios	33.0	27.7	26.8	27.1	30.6	30.5	28.2	29.0	27.9	30.4
Importaciones de Bienes	26.5	22.1	21.7	21.7	23.3	24.3	22.7	23.5	22.1	24.2
Locales	26.5	21.8	21.1	20.8	22.0	22.5	20.5	20.7	19.0	20.6
Zonas Francas	0.1	0.3	0.6	0.9	1.3	1.7	2.1	2.8	3.1	3.6
Importaciones de Servicios	6.5	5.6	5.1	5.4	7.3	6.2	5.5	5.5	5.8	6.1
OFERTA GLOBAL	133.0	127.7	126.8	127.1	130.6	130.5	128.2	129.0	127.9	130.4
Consumo Total	83.7	79.1	71.1	69.1	74.0	72.5	66.4	68.2	68.2	63.3
Consumo Privado	79.9	75.9	68.3	66.5	70.7	69.9	64.6	66.2	66.0	60.7
Consumo Gobierno	3.8	3.2	2.8	2.6	3.3	2.6	1.8	1.9	2.2	2.6
Inversión Bruta Interna	15.6	16.5	16.9	18.9	20.8	21.9	19.4	19.8	19.9	20.7
Inversión Bruta Fija	12.2	14.8	15.9	16.7	16.9	18.5	16.0	16.7	16.3	17.8
Privada	10.6	12.9	12.7	15.0	15.3	15.2	14.0	14.6	15.6	18.7
Pública	1.9	2.3	2.9	2.4	2.4	3.2	2.4	2.6	1.9	1.5
Variación de Existencias	3.4	1.7	0.9	2.2	3.9	3.4	3.4	3.1	3.6	2.9
Demanda Interna	99.2	95.6	88.0	88.0	94.9	94.3	85.7	88.0	88.1	84.0
Exportaciones de Bienes y Servicios	33.8	32.1	38.8	39.2	35.8	36.2	42.4	41.0	39.8	46.4
Exportaciones de Bienes	30.6	28.7	35.2	35.9	33.1	33.8	38.7	37.3	35.6	40.0
Locales	30.5	28.4	34.5	34.8	31.5	31.7	36.2	33.9	31.9	35.7
Zonas Francas	0.1	0.3	0.7	1.1	1.6	2.1	2.5	3.4	3.7	4.3
Exportaciones de Servicios	3.2	3.4	3.6	3.2	2.7	2.4	3.7	3.7	4.2	6.4
DEMANDA GLOBAL	133.0	127.7	126.8	127.1	130.6	130.5	128.2	129.0	127.9	130.4

Fuente: CEPAL, estimaciones propias sobre la base de cifras del Banco Central de la República Dominicana (BCRD)

a/ Cifras preliminares.

CUADRO 4 BIS (continuación)

(ESTRUCTURA PORCENTUAL)

	1980	1981	1982	1983	1984	1985	1986	1987	1988	1989
Producto Interno Bruto	100.0	100.0	100.0	100.0	100.0	100.0	100.0	100.0	100.0	100.0
Importaciones de Bienes y Servicios	31.9	27.4	23.2	23.8	22.7	24.8	28.5	30.5	33.9	39.7
Importaciones de Bienes	26.0	22.5	19.6	20.0	19.1	21.4	25.1	26.5	29.8	35.3
Locales	22.0	18.2	15.1	14.9	13.8	15.7	18.5	19.5	19.3	21.5
Zonas Francas	3.9	4.2	4.5	5.1	5.3	5.7	6.6	7.1	10.5	13.8
Importaciones de Servicios	5.9	5.0	3.6	3.7	3.7	3.4	3.5	4.0	4.1	4.5
OFERTA GLOBAL	131.9	127.4	123.2	123.8	122.7	124.8	128.5	130.5	133.9	139.7
Consumo Total	75.9	70.6	75.5	74.6	76.0	76.8	79.8	78.9	85.8	88.0
Consumo Privado	73.0	67.0	71.9	71.1	72.5	73.1	76.0	76.2	83.2	85.3
Consumo Gobierno	2.9	3.6	3.6	3.5	3.5	3.7	3.8	2.7	2.6	2.8
Inversión Bruta Interna	19.7	18.0	15.7	16.5	14.1	14.3	17.8	20.3	18.3	19.9
Inversión Bruta Fija	17.5	15.6	13.0	14.1	12.4	12.6	15.8	18.0	16.2	17.7
Privada	17.2	15.8	13.3	14.9	13.5	12.6	17.0	16.3	14.6	15.7
Pública	1.9	1.5	1.2	1.1	0.9	1.3	1.1	2.5	2.3	2.6
Variación de Existencias	2.2	2.5	2.7	2.4	1.7	1.7	2.0	2.2	2.1	2.2
Demanda Interna	95.6	88.6	91.2	91.1	90.1	91.1	97.6	99.1	104.1	108.0
Exportaciones de Bienes y Servicios	36.3	38.8	32.0	32.7	32.7	33.7	30.9	31.4	29.8	31.8
Exportaciones de Bienes	31.3	34.2	26.0	25.8	25.6	25.1	22.4	21.6	22.8	25.5
Locales	26.6	29.2	20.7	19.7	19.3	18.3	14.6	13.2	10.2	9.1
Zonas Francas	4.7	5.0	5.3	6.1	6.3	6.8	7.8	8.4	12.5	16.4
Exportaciones de Servicios	5.0	4.6	6.0	6.8	7.1	8.6	8.5	9.8	7.1	6.2
DEMANDA GLOBAL	131.9	127.4	123.2	123.8	122.7	124.8	128.5	130.5	133.9	139.7

Fuente: CEPAL, estimaciones propias sobre la base de cifras del Banco Central de la República Dominicana (BCRD).

a/ Cifras preliminares.

CUADRO 4 BIS (conclusión)

(ESTRUCTURA PORCENTUAL)

	1990	1991	1992	1993	1994	1995	1996	1997 a/	1998 a/	1999 a/
Producto Interno Bruto	100.0	100.0	100.0	100.0	100.0	100.0	100.0	100.0	100.0	100.0
Importaciones de Bienes y Servicios	40.4	44.5	48.1	50.8	50.8	49.9	50.4	52.4	57.3	56.9
Importaciones de Bienes	35.9	39.7	42.9	45.8	45.4	44.8	44.9	47.1	51.6	51.3
Locales	19.2	19.1	22.5	23.9	24.2	23.2	23.4	25.9	30.3	30.4
Zonas Francas	16.7	20.6	20.5	21.9	21.2	21.7	21.5	21.2	21.3	20.9
Importaciones de Servicios	4.5	4.8	5.1	5.0	5.3	5.1	5.5	5.3	5.7	5.6
OFERTA GLOBAL	140.4	144.5	148.1	150.8	150.8	149.9	150.4	152.4	157.3	156.9
Consumo Total	84.1	85.5	87.7	86.8	87.5	86.4	87.4	88.0	90.5	88.9
Consumo Privado	81.0	82.4	84.7	83.7	84.4	83.4	84.4	85.1	87.7	86.1
Consumo Gobierno	3.1	3.1	3.0	3.1	3.2	3.0	3.1	2.9	2.8	2.8
Inversión Bruta Interna	19.3	17.8	20.1	20.6	19.4	18.9	19.0	20.5	24.0	25.7
Inversión Bruta Fija	17.1	15.8	18.1	18.7	17.4	17.0	17.1	18.7	22.3	24.1
Privada	15.9	13.1	15.1	15.3	14.1	13.9	13.9	16.2	20.0	22.1
Pública	2.2	2.7	3.0	3.4	3.3	3.2	3.2	2.6	2.3	2.0
Variación de Existencias	2.2	2.0	2.0	2.0	2.0	1.9	1.9	1.8	1.7	1.6
Demanda Interna	103.4	103.3	107.8	107.4	106.9	105.3	106.5	108.5	114.5	114.6
Exportaciones de Bienes y Servicios	37.0	41.2	40.3	43.4	43.8	44.6	43.9	43.9	42.8	42.3
Exportaciones de Bienes	28.8	32.3	30.4	32.6	32.3	33.2	32.8	32.8	32.3	31.5
Locales	8.8	7.7	6.2	6.4	6.6	6.4	6.3	6.0	4.8	4.4
Zonas Francas	19.9	24.6	24.3	26.2	25.7	26.7	26.5	26.8	27.5	27.1
Exportaciones de Servicios	8.2	8.9	9.8	10.8	11.5	11.5	11.1	11.1	10.4	10.8
DEMANDA GLOBAL	140.4	144.5	148.1	150.8	150.8	149.9	150.4	152.4	157.3	156.9

Fuente: CEPAL, estimaciones propias sobre la base de cifras del Banco Central de la República Dominicana (BCRD).

a/ Cifras preliminares.

CUADRO 4 BIS
REPÚBLICA DOMINICANA: OFERTA Y DEMANDA GLOBALES, 1970-1999
(VARIACIÓN ANUAL, PORCENTAJES)

	1970	1971	1972	1973	1974	1975	1976	1977	1978	1979
Producto Interno Bruto		10.4	10.3	13.2	6.1	5.0	6.2	5.2	2.1	4.0
Importaciones de Bienes y Servicios		-7.5	6.9	14.7	19.7	4.5	-1.8	8.1	-1.5	13.0
Importaciones de Bienes		-8.2	8.3	13.4	14.1	9.0	-0.8	9.0	-3.9	14.0
Locales		-9.1	6.7	11.6	12.6	7.2	-3.2	5.9	-6.3	13.1
Zonas Francas		317.8	130.6	76.6	48.0	39.8	30.1	39.2	13.6	19.0
Importaciones de Servicios		-4.6	1.2	20.2	41.8	-9.9	-6.0	4.3	8.6	9.3
OFERTA GLOBAL		6.0	9.6	13.5	9.0	4.9	4.3	5.8	1.3	6.0
Consumo Total		4.4	-0.8	9.9	13.7	2.8	-2.7	8.1	2.2	-3.5
Consumo Privado		4.9	-0.8	10.2	12.8	3.8	-1.9	8.0	1.8	-4.4
Consumo Gobierno		-7.1	-0.5	2.4	37.2	-19.6	-24.9	12.4	15.7	21.5
Inversión Bruta Interna		17.2	12.5	26.9	17.0	10.1	-5.8	7.3	2.7	8.2
Inversión Bruta Fija		33.9	18.8	18.6	7.6	14.5	-8.0	9.8	-0.5	13.7
Privada		33.7	9.1	33.1	8.6	3.9	-2.1	9.5	9.7	24.6
Pública		34.5	40.3	-6.4	5.1	41.3	-18.9	10.4	-23.5	-21.3
Variación de Existencias		—	—	—	—	—	—	—	—	—
Demanda Interna		6.4	1.5	13.1	14.4	4.4	-3.4	7.9	2.3	-0.9
Exportaciones de Bienes y Servicios		4.8	33.6	14.2	-3.2	6.2	24.6	1.6	-0.9	21.1
Exportaciones de Bienes		3.5	35.3	15.5	-2.3	7.3	21.6	1.4	-2.5	16.8
Locales		2.6	34.2	14.2	-3.9	5.6	21.0	-1.3	-4.1	16.6
Zonas Francas		317.8	130.6	76.6	48.0	39.8	30.1	39.2	13.6	19.0
Exportaciones de Servicios		17.3	19.0	1.4	-12.8	-6.7	67.5	4.1	15.7	57.9
DEMANDA GLOBAL		6.0	9.6	13.5	9.0	4.9	4.3	5.8	1.3	6.0

Fuente: CEPAL, estimaciones propias sobre la base de cifras del Banco Central de la República Dominicana (BCRD).

a/ Cifras preliminares.

CUADRO 4 BIS (continuación)
(VARIACIÓN ANUAL, PORCENTAJES)

	1980	1981	1982	1983	1984	1985	1986	1987	1988	1989
Producto Interno Bruto	8.3	2.9	1.7	4.1	0.8	-2.1	4.4	10.6	1.8	4.5
Importaciones de Bienes y Servicios	13.8	-11.5	-14.0	6.8	-3.6	6.8	20.2	18.3	13.2	22.4
Importaciones de Bienes	16.2	-11.1	-11.4	6.6	-4.1	9.8	22.5	17.1	14.4	23.7
Locales	15.7	-14.9	-15.7	2.8	-6.9	11.4	23.2	16.3	0.8	16.4
Zonas Francas	18.7	10.3	7.0	19.5	4.1	5.5	20.5	19.1	52.0	36.9
Importaciones de Servicios	4.6	-13.6	-25.7	7.5	-1.2	-9.0	6.0	27.1	5.6	13.3
OFERTA GLOBAL	9.6	-0.6	-1.7	4.6	-0.0	-0.5	7.6	12.3	4.5	9.1
Consumo Total	29.9	-4.3	8.7	3.0	2.7	-1.1	8.6	9.3	10.8	7.2
Consumo Privado	30.2	-5.5	9.1	3.0	2.8	-1.3	8.7	10.9	11.2	7.1
Consumo Gobierno	22.4	27.4	1.6	3.0	-0.4	4.4	7.1	-22.9	-0.7	11.9
Inversión Bruta Interna	3.4	-6.1	-11.2	9.2	-14.1	-0.7	30.4	26.0	-8.2	14.0
Inversión Bruta Fija	6.4	-8.4	-15.0	13.1	-11.6	-0.7	31.1	26.3	-8.4	14.2
Privada	-0.4	-5.5	-14.3	16.4	-9.0	-8.5	41.2	5.8	-8.7	12.4
Pública	41.1	-18.8	-18.0	-1.6	-24.8	48.3	-7.5	146.8	-7.6	18.6
Variación de Existencias	—	—	—	—	—	—	—	—	—	—
Demanda Interna	23.3	-4.6	4.7	4.0	-0.4	-1.0	12.0	12.3	6.9	8.4
Exportaciones de Bienes y Servicios	-15.3	10.2	-16.3	6.3	0.9	1.0	-4.4	12.3	-3.2	11.3
Exportaciones de Bienes	-15.3	12.5	-22.7	3.4	-0.1	-4.0	-6.8	6.5	7.5	17.3
Locales	-19.4	12.9	-27.8	-0.7	-1.4	-7.1	-16.8	-0.3	-21.0	-6.8
Zonas Francas	18.7	10.3	7.0	19.5	4.1	5.5	20.5	19.1	52.0	36.9
Exportaciones de Servicios	-15.2	-4.1	31.1	18.9	4.4	19.2	2.7	27.8	-26.5	-8.0
DEMANDA GLOBAL	9.6	-0.6	-1.7	4.6	-0.0	-0.5	7.6	12.3	4.5	9.1

Fuente: CEPAL, estimaciones propias sobre la base de cifras del Banco Central de la República Dominicana (BCRD).

a/ Cifras preliminares.

CUADRO 4 BIS (conclusión)

(VARIACIÓN ANUAL, PORCENTAJES)

	1990	1991	1992	1993	1994	1995	1996	1997 a/	1998 a/	1999 a/
Producto Interno Bruto	-6.2	1.1	9.0	3.4	4.0	5.0	7.1	8.9	8.2	8.3
Importaciones de Bienes y Servicios	-4.6	11.4	17.7	9.3	3.8	3.3	8.1	13.2	18.4	7.5
Importaciones de Bienes	-4.4	11.8	18.0	10.2	3.2	3.6	7.3	14.1	18.7	7.5
Locales	-16.2	0.5	28.5	9.8	5.4	0.5	8.2	20.4	26.7	8.6
Zonas Francas	13.8	24.7	8.2	10.6	0.7	7.1	6.3	7.2	8.9	6.0
Importaciones de Servicios	-6.2	8.9	15.8	1.8	10.0	1.1	14.8	5.5	15.4	6.8
OFERTA GLOBAL	-5.8	4.1	11.7	5.3	3.9	4.4	7.4	10.3	11.7	8.0
Consumo Total	-10.4	2.8	11.8	2.3	4.8	3.7	8.4	9.5	11.3	6.4
Consumo Privado	-10.9	2.9	12.1	2.2	4.7	3.8	8.3	9.8	11.5	6.4
Consumo Gobierno	5.4	1.0	3.5	6.9	7.2	-0.5	10.7	1.2	6.4	6.1
Inversión Bruta Interna	-9.2	-6.9	23.1	6.3	-2.2	2.3	7.7	17.3	26.9	15.7
Inversión Bruta Fija	-9.2	-7.0	25.0	6.7	-2.9	2.5	7.8	19.0	28.9	16.8
Privada	-4.7	-6.9	25.7	4.7	-3.8	2.9	7.4	26.6	33.8	19.5
Pública	-19.9	20.7	21.8	16.7	1.2	0.9	9.7	-13.7	-2.1	-7.0
Variación de Existencias	—	—	—	—	—	—	—	—	—	—
Demanda Interna	-10.2	1.0	13.7	3.1	3.5	3.4	8.3	10.9	14.3	8.3
Exportaciones de Bienes y Servicios	9.2	12.7	6.6	11.3	5.0	6.9	5.4	8.9	5.4	7.0
Exportaciones de Bienes	5.7	13.5	2.8	10.8	2.9	7.8	6.1	8.9	6.6	5.5
Locales	-9.0	-11.6	-12.6	7.5	6.7	2.4	5.4	3.2	-13.2	-1.2
Zonas Francas	13.8	24.7	7.6	11.6	1.9	9.2	6.2	10.2	11.1	6.7
Exportaciones de Servicios	23.5	9.7	20.6	13.0	11.5	4.4	3.6	9.0	1.8	11.6
DEMANDA GLOBAL	-5.8	4.1	11.7	5.3	3.9	4.4	7.4	10.3	11.7	8.0

Fuente: CEPAL, estimaciones propias sobre la base de cifras del Banco Central de la República Dominicana (BCRD).

a/ Cifras preliminares.

CUADRO 5
REPÚBLICA DOMINICANA: OFERTA Y DEMANDA GLOBALES, 1970-1999
(MILLONES DE RDS, A PRECIOS CORRIENTES)

	1970	1971	1972	1973	1974	1975	1976	1977	1978	1979
Producto Interno Bruto	1,902.2	2,125.1	2,533.3	2,995.6	3,736.7	4,592.1	5,017.9	5,836.7	6,022.6	6,959.2
Importaciones de Bienes y Servicios	425.7	473.2	510.1	666.3	1,076.3	1,241.5	1,259.7	1,450.8	1,574.9	1,976.9
Importaciones de Bienes	333.0	367.9	400.9	515.6	816.2	980.1	1,005.2	1,167.4	1,232.5	1,578.8
Locales	331.6	361.7	386.4	488.4	771.9	912.3	912.4	1,029.8	1,066.0	1,368.6
Zonas Francas	1.4	6.2	14.5	27.3	44.3	67.8	92.8	137.6	166.5	210.2
Importaciones de Servicios	92.7	105.3	109.2	150.6	260.1	261.4	254.5	283.3	342.4	398.1
OFERTA GLOBAL	2,327.9	2,598.3	3,043.4	3,661.8	4,813.1	5,833.6	6,277.6	7,287.5	7,597.5	8,936.1
Consumo Total	1,682.0	1,921.5	2,112.5	2,449.4	3,146.4	3,588.3	4,187.7	4,917.8	5,136.0	5,795.8
Consumo Privado	1,419.2	1,663.2	1,841.0	2,153.7	2,701.1	3,249.0	3,955.7	4,628.6	4,721.8	5,154.8
Consumo Gobierno	262.7	258.3	271.5	295.8	445.3	339.2	232.1	289.3	414.2	641.0
Inversión Bruta Interna	341.0	356.8	469.7	621.3	819.1	1,057.8	1,057.3	1,198.5	1,355.2	1,671.8
Inversión Bruta Fija	265.7	317.3	460.8	537.7	695.2	867.1	842.8	1,014.5	1,114.6	1,441.7
Privada	233.7	238.2	364.9	449.0	576.2	633.3	670.1	820.1	1,011.4	1,490.7
Pública	40.0	63.4	84.9	90.2	118.3	180.2	154.3	180.6	156.2	132.2
Variación de Existencias	75.3	39.6	8.8	83.6	123.9	190.7	214.4	183.9	240.6	230.1
Demanda Interna	2,022.9	2,278.3	2,582.1	3,070.7	3,965.5	4,646.1	5,245.0	6,116.3	6,491.2	7,467.6
Exportaciones de Bienes y Servicios	305.0	319.9	461.3	591.1	847.6	1,187.5	1,032.6	1,171.2	1,106.3	1,468.5
Exportaciones de Bienes	270.8	280.9	412.1	535.1	773.8	1,092.5	926.4	1,047.2	974.0	1,242.7
Locales	269.2	273.6	394.9	502.8	721.5	1,012.4	816.6	883.9	776.3	993.1
Zonas Francas	1.7	7.4	17.3	32.3	52.3	80.1	109.8	163.3	197.7	249.5
Exportaciones de Servicios	34.2	39.0	49.1	56.0	73.7	95.0	106.1	124.0	132.3	225.9
DEMANDA GLOBAL	2,327.9	2,598.3	3,043.4	3,661.8	4,813.1	5,833.6	6,277.6	7,287.5	7,597.5	8,936.1

Fuente: CEPAL, estimaciones propias sobre la base de cifras del Banco Central de la República Dominicana (BCRD).

a/ Cifras preliminares.

CUADRO 5 (continuación)

(MILLONES DE RDS, A PRECIOS CORRIENTES)

	1980	1981	1982	1983	1984	1985	1986	1987	1988	1989
Producto Interno Bruto	8,582.6	9,475.1	10,355.1	11,495.2	14,390.7	19,491.5	22,267.8	28,186.0	41,194.4	53,235.5
Importaciones de Bienes y Servicios	2,606.3	2,543.6	2,465.6	2,784.1	4,508.1	6,080.7	6,107.0	9,654.0	18,061.9	25,976.0
Importaciones de Bienes	2,134.2	2,102.4	2,085.1	2,336.4	3,714.0	5,282.9	5,342.6	8,373.4	15,795.1	22,987.3
Locales	1,863.3	1,782.7	1,688.1	1,831.0	2,724.9	4,130.7	4,030.9	6,130.2	10,034.9	13,726.7
Zonas Francas	271.0	319.6	397.0	505.4	989.2	1,152.2	1,311.6	2,243.3	5,760.2	9,260.5
Importaciones de Servicios	472.0	441.3	380.5	447.7	794.1	797.8	764.4	1,280.6	2,266.7	2,988.7
OFERTA GLOBAL	11,188.9	12,018.7	12,820.7	14,279.3	18,898.8	25,572.2	28,374.8	37,840.1	59,256.3	79,211.5
Consumo Total	7,494.1	7,925.0	9,150.9	10,040.9	13,015.8	17,080.5	18,907.4	24,014.5	33,172.9	43,659.9
Consumo Privado	6,724.1	6,866.3	7,960.3	8,839.7	11,685.6	15,381.7	16,925.6	22,642.8	31,395.2	41,761.1
Consumo Gobierno	769.9	1,058.7	1,190.6	1,201.2	1,330.2	1,698.9	1,981.8	1,371.7	1,777.7	1,898.8
Inversión Bruta Interna	1,996.8	2,058.5	1,907.1	2,185.0	2,485.4	3,270.8	4,172.9	6,136.5	9,146.2	13,096.5
Inversión Bruta Fija	1,710.4	1,788.2	1,610.7	1,900.9	2,202.8	2,897.4	3,703.6	5,458.1	8,136.8	11,665.6
Privada	1,680.9	1,805.0	1,640.2	1,944.3	2,319.0	2,704.9	3,829.5	4,641.7	6,899.0	9,572.4
Pública	190.4	180.8	157.4	182.5	186.2	377.0	339.7	883.7	1,325.4	2,022.0
Variación de Existencias	286.4	270.3	296.4	284.1	282.6	373.3	469.2	678.4	1,009.4	1,430.8
Demanda Interna	2,022.9	2,278.3	2,582.1	3,070.7	3,965.5	4,646.1	5,245.0	6,116.3	6,491.2	7,467.6
Exportaciones de Bienes y Servicios	1,698.0	2,035.3	1,762.6	2,053.4	3,397.6	5,220.9	5,294.6	7,689.1	16,937.2	22,455.2
Exportaciones de Bienes	1,427.6	1,746.7	1,383.5	1,547.6	2,415.3	3,966.3	3,912.4	5,452.5	12,662.5	17,508.4
Locales	1,105.5	1,366.3	910.8	937.2	1,236.0	2,577.1	2,337.5	2,793.4	5,785.1	6,576.0
Zonas Francas	322.1	380.4	472.6	610.4	1,179.3	1,389.3	1,574.8	2,659.1	6,877.4	10,932.4
Exportaciones de Servicios	270.4	288.6	379.1	505.8	982.3	1,254.6	1,382.2	2,236.6	4,274.7	4,946.8
DEMANDA GLOBAL	11,188.9	12,018.7	12,820.7	14,279.3	18,898.8	25,572.2	28,374.8	37,840.1	59,256.3	79,211.5

Fuente: CEPAL, estimaciones propias sobre la base de cifras del Banco Central de la República Dominicana (BCRD).

a/ Cifras preliminares.

CUADRO 5 (conclusión)
(MILLONES DE RD\$, A PRECIOS CORRIENTES)

	1990	1991	1992	1993	1994	1995	1996	1997 a/	1998 a/	1999 a /
Producto Interno Bruto	75,101.1	120,192.6	141,991.3	154,103.1	173,432.3	204,876.8	231,324.1	272,767.6	309,350.9	356,543.3
Importaciones de Bienes y Servicios	40,674.9	53,507.7	63,536.0	64,776.6	70,427.5	77,151.7	86,594.5	102,514.7	124,990.7	141,024.9
Importaciones de Bienes	36,178.4	47,719.9	56,947.3	58,119.4	62,741.2	68,745.6	76,681.6	91,776.6	112,062.7	126,831.6
Locales	19,123.2	22,911.0	28,475.6	27,607.2	30,340.5	33,298.8	38,142.8	46,773.0	58,314.2	67,537.3
Zonas Francas	17,055.2	24,808.9	28,471.7	30,512.1	32,400.6	35,446.8	38,538.8	45,003.6	53,748.4	59,294.3
Importaciones de Servicios	4,496.4	5,787.8	6,588.7	6,657.3	7,686.4	8,406.1	9,913.0	10,738.1	12,928.1	14,193.3
OFERTA GLOBAL	115,776.0	173,700.3	205,527.3	218,879.7	243,859.8	282,028.5	317,918.6	375,282.3	434,341.6	497,568.1
Consumo Total	63,346.1	102,814.5	124,496.6	133,023.3	150,311.7	176,437.4	202,359.2	234,762.5	265,503.8	299,228.3
Consumo Privado	60,650.5	99,071.0	119,181.1	124,776.4	140,088.7	163,710.1	186,452.0	209,705.4	235,792.9	264,402.2
Consumo Gobierno	2,695.6	3,743.5	5,315.5	8,246.9	10,223.0	12,727.4	15,907.2			
Inversión Bruta Interna	16,884.4	21,368.7	27,375.2	27,304.2	27,566.2	30,685.9	33,554.9	43,016.5	57,520.0	71,962.8
Inversión Bruta Fija	15,022.1	18,949.5	24,544.7	24,287.3	24,224.8	26,695.3	29,041.5	37,726.8	51,569.1	65,101.0
Privada	13,551.1	15,736.7	20,333.5	18,850.9	18,211.9	20,799.9	22,104.6	31,222.1	44,423.1	58,485.3
Pública	2,135.6	3,212.9	4,211.2	5,436.4	6,012.9	5,895.4	6,936.9	6,504.7	7,146.0	6,615.7
Variación de Existencias	1,862.4	2,419.2	2,830.5	3,059.7	3,454.5	4,076.3	4,610.2	5,403.2	6,078.6	7,008.6
Demanda Interna	80,230.5	124,183.2	151,871.8	160,327.5	177,877.9	207,123.4	235,914.0	277,778.9	323,023.8	371,191.1
Exportaciones de Bienes y Servicios	35,545.4	49,517.1	53,655.5	58,552.3	65,981.9	74,905.1	82,004.6	97,503.4	111,317.9	126,377.1
Exportaciones de Bienes	27,269.4	38,823.3	41,829.9	43,733.8	48,183.5	54,656.9	59,437.2	70,745.7	82,079.7	90,489.5
Locales	7,306.1	9,288.5	7,968.3	7,218.7	8,928.0	10,856.1	11,863.6	13,641.7	12,502.0	13,224.9
Zonas Francas	19,963.4	29,534.8	33,861.6	36,515.1	39,255.5	43,800.8	47,573.5	57,104.1	69,577.6	77,264.6
Exportaciones de Servicios	8,276.0	10,693.8	11,825.6	14,818.4	17,798.5	20,248.2	22,567.4	26,757.6	29,238.2	35,887.6
DEMANDA GLOBAL	115,776.0	173,700.3	205,527.3	218,879.7	243,859.8	282,028.5	317,918.6	375,282.3	434,341.6	497,568.1

Fuente: CEPAL, estimaciones propias sobre la base de cifras del Banco Central de la República Dominicana (BCRD).

a/ Cifras preliminares.

CUADRO 5BIS
REPÚBLICA DOMINICANA: OFERTA Y DEMANDA GLOBALES, 1970-1999
(ESTRUCTURA PORCENTUAL)

	1970	1971	1972	1973	1974	1975	1976	1977	1978	1979
Producto Interno Bruto	100.0	100.0	100.0	100.0	100.0	100.0	100.0	100.0	100.0	100.0
Importaciones de Bienes y Servicios	22.4	22.3	20.1	22.2	28.8	27.0	25.1	24.9	26.2	28.4
Importaciones de Bienes	17.5	17.3	15.8	17.2	21.8	21.3	20.0	20.0	20.5	22.7
Locales	17.4	17.0	15.3	16.3	20.7	19.9	18.2	17.6	17.7	19.7
Zonas Francas	0.1	0.3	0.6	0.9	1.2	1.5	1.8	2.4	2.8	3.0
Importaciones de Servicios	4.9	5.0	4.3	5.0	7.0	5.7	5.1	4.9	5.7	
OFERTA GLOBAL	122.4	122.3	120.1	122.2	128.8	127.0	125.1	124.9	126.2	128.4
Consumo Total	88.4	90.4	83.4	81.8	84.2	78.1	83.5	84.3	85.3	83.3
Consumo Privado	74.6	78.3	72.7	71.9	72.3	70.8	78.8	79.3	78.4	74.1
Consumo Gobierno	13.8	12.2	10.7	9.9	11.9	7.4	4.6	5.0	6.9	9.2
Inversión Bruta Interna	17.9	16.8	18.5	20.7	21.9	23.0	21.1	20.5	22.5	24.0
Inversión Bruta Fija	14.0	14.9	18.2	18.0	18.6	18.9	16.8	17.4	18.5	20.7
Privada	12.3	11.2	14.4	15.0	15.4	13.8	13.4	14.1	16.8	21.4
Pública	2.1	3.0	3.4	3.0	3.2	3.9	3.1	3.1	2.6	1.9
Variación de Existencias	4.0	1.9	0.3	2.8	3.3	4.2	4.3	3.2	4.0	3.3
Demanda Interna	106.3	107.2	101.9	102.5	106.1	101.2	104.5	104.8	107.8	107.3
Exportaciones de Bienes y Servicios	16.0	15.1	18.2	19.7	22.7	25.9	20.6	20.1	18.4	21.1
Exportaciones de Bienes	14.2	13.2	16.3	17.9	20.7	23.8	18.5	17.9	16.2	17.9
Locales	14.1	12.9	15.6	16.8	19.3	22.0	16.3	15.1	12.9	14.3
Zonas Francas	0.1	0.3	0.7	1.1	1.4	1.7	2.2	2.8	3.3	3.6
Exportaciones de Servicios	1.8	1.8	1.9	1.9	2.0	2.1	2.1	2.1	2.2	3.2
DEMANDA GLOBAL	122.4	122.3	120.1	122.2	128.8	127.0	125.1	124.9	126.2	128.4

Fuente: CEPAL, estimaciones propias sobre la base de cifras del Banco Central de la República Dominicana (BCRD).

a/ Cifras preliminares.

CUADRO 5BIS (continuación)

(ESTRUCTURA PORCENTUAL)

	1980	1981	1982	1983	1984	1985	1986	1987	1988	1989
Producto Interno Bruto	100.0	100.0	100.0	100.0	100.0	100.0	100.0	100.0	100.0	100.0
Importaciones de Bienes y Servicios	30.4	26.8	23.8	24.2	31.3	31.2	27.4	34.3	43.8	48.8
Importaciones de Bienes	24.9	22.2	20.1	20.3	25.8	27.1	24.0	29.7	38.3	43.2
Locales	21.7	18.8	16.3	15.9	18.9	21.2	18.1	21.7	24.4	25.8
Zonas Francas	3.2	3.4	3.8	4.4	6.9	5.9	5.9	8.0	14.0	17.4
Importaciones de Servicios	5.5	4.7	3.7	3.9	5.5	4.1	3.4	4.5	5.5	5.6
OFERTA GLOBAL	130.4	126.8	123.8	124.2	131.3	131.2	127.4	134.3	143.8	148.8
Consumo Total	87.3	83.6	88.4	87.3	90.4	87.6	84.9	85.2	80.5	82.0
Consumo Privado	78.3	72.5	76.9	76.9	81.2	78.9	76.0	80.3	76.2	78.4
Consumo Gobierno	9.0	11.2	11.5	10.4	9.2	8.7	8.9	4.9	4.3	3.6
Inversión Bruta Interna	23.3	21.7	18.4	19.0	17.3	16.8	18.7	21.8	22.2	24.6
Inversión Bruta Fija	19.9	18.9	15.6	16.5	15.3	14.9	16.6	19.4	19.8	21.9
Privada	19.6	19.1	15.8	16.9	16.1	13.9	17.2	16.5	16.7	18.0
Pública	2.2	1.9	1.5	1.6	1.3	1.9	1.5	3.1	3.2	3.8
Variación de Existencias	3.3	2.9	2.9	2.5	2.0	1.9	2.1	2.4	2.5	2.7
Demanda Interna	110.6	105.4	106.8	106.4	107.7	104.4	103.6	107.0	102.7	106.6
Exportaciones de Bienes y Servicios	19.8	21.5	17.0	17.9	23.6	26.8	23.8	27.3	41.1	42.2
Exportaciones de Bienes	16.6	18.4	13.4	13.5	16.8	20.3	17.6	19.3	30.7	32.9
Locales	12.9	14.4	8.8	8.2	8.6	13.2	10.5	9.9	14.0	12.4
Zonas Francas	3.8	4.0	4.6	5.3	8.2	7.1	7.1	9.4	16.7	20.5
Exportaciones de Servicios	3.2	3.0	3.7	4.4	6.8	6.4	6.2	7.9	10.4	9.3
DEMANDA GLOBAL	130.4	126.8	123.8	124.2	131.3	131.2	127.4	134.3	143.8	148.8

Fuente: CEPAL, estimaciones propias sobre la base de cifras del Banco Central de la República Dominicana (BCRD).

a/ Cifras preliminares.

CUADRO 5BIS (conclusión)

(ESTRUCTURA PORCENTUAL)

	1990	1991	1992	1993	1994	1995	1996	1997 a/	1998 a/	1999 a/
Producto Interno Bruto	100.0	100.0	100.0	100.0	100.0	100.0	100.0	100.0	100.0	100.0
Importaciones de Bienes y Servicios	54.2	44.5	44.7	42.0	40.6	37.7	37.4	37.6	40.4	39.6
Importaciones de Bienes	48.2	39.7	40.1	37.7	36.2	33.6	33.1	33.6	36.2	35.6
Locales	25.5	19.1	20.1	17.9	17.5	16.3	16.5	17.1	18.9	18.9
Zonas Francas	22.7	20.6	20.1	19.8	18.7	17.3	16.7	16.5	17.4	16.6
Importaciones de Servicios	6.0	4.8	4.6	4.3	4.4	4.1	4.3	3.9	4.2	4.0
OFERTA GLOBAL	154.2	144.5	144.7	142.0	140.6	137.7	137.4	137.6	140.4	139.6
Consumo Total	84.3	85.5	87.7	86.3	86.7	86.1	87.5	86.1	85.8	83.9
Consumo Privado	80.8	82.4	83.9	81.0	80.8	79.9	80.6	76.9	76.2	74.2
Consumo Gobierno	3.6	3.1	3.7	5.4	5.9	6.2	6.9	9.2	9.6	9.8
Inversión Bruta Interna	22.5	17.8	19.3	17.7	15.9	15.0	14.5	15.8	18.6	20.2
Inversión Bruta Fija	20.0	15.8	17.3	15.8	14.0	13.0	12.6	13.8	16.7	18.3
Privada	118.0	13.1	14.3	12.2	10.5	10.2	9.6	11.4	14.4	16.4
Pública	2.8	2.7	3.0	3.5	3.5	2.9	3.0	2.4	2.3	1.9
Variación de Existencias	2.5	2.0	2.0	2.0	2.0	2.0	2.0	2.0	2.0	2.0
Demanda Interna	106.8	103.3	107.0	104.0	102.6	101.1	102.0	101.8	104.4	104.1
Exportaciones de Bienes y Servicios	47.3	41.2	37.8	38.0	38.0	36.6	35.5	35.7	36.0	35.4
Exportaciones de Bienes	36.3	32.3	29.5	28.4	27.8	26.7	25.7	25.9	26.5	25.4
Locales	9.7	7.7	5.6	4.7	5.1	5.3	5.1	5.0	4.0	3.7
Zonas Francas	26.6	24.6	23.8	23.7	22.6	21.4	20.6	20.9	22.5	21.7
Exportaciones de Servicios	11.0	8.9	8.3	9.6	10.3	9.9	9.8	9.8	9.5	10.1
DEMANDA GLOBAL	154.2	144.5	144.7	142.0	140.6	137.7	137.4	137.6	140.4	139.6

Fuente: CEPAL, estimaciones propias sobre la base de cifras del Banco Central de la República Dominicana (BCRD).

a/ Cifras preliminares.

CUADRO 6
REPÚBLICA DOMINICANA: OFERTA Y DEMANDA GLOBALES, 1970-1999
 (ÍNDICES DE PRECIOS IMPLÍCITOS, 1991 = 100)

	1970	1971	1972	1973	1974	1975	1976	1977	1978	1979
Producto Interno Bruto	3.92	3.96	4.28	4.47	5.26	6.16	6.33	7.00	7.08	7.86
Importaciones de Bienes y Servicios	2.65	3.19	3.22	3.67	4.95	5.46	5.64	6.01	6.63	7.36
Importaciones de Bienes	2.58	3.11	3.13	3.55	4.92	5.42	5.60	5.97	6.55	7.36
Locales	2.58	3.10	3.10	3.51	4.93	5.44	5.61	5.98	6.61	7.50
Zonas Francas	3.83	4.03	4.09	4.33	4.76	5.21	5.48	5.84	6.22	6.59
Importaciones de Servicios	2.95	3.51	3.60	4.13	5.03	5.62	5.82	6.21	6.91	7.35
OFERTA GLOBAL	3.60	3.79	4.06	4.30	5.19	5.99	6.18	6.78	6.98	7.75
Consumo Total	4.14	4.53	5.02	5.30	5.98	6.64	7.97	8.66	8.85	10.35
Consumo Privado	3.66	4.09	4.56	4.84	5.38	6.23	7.74	8.38	8.40	9.59
Consumo Gobierno	14.41	15.25	16.11	17.15	18.82	17.84	16.24	18.01	22.29	28.39
Inversión Bruta Interna	4.50	4.02	4.71	4.91	5.53	6.49	6.89	7.27	8.01	9.13
Inversión Bruta Fija	4.48	4.00	4.88	4.81	5.78	6.29	6.64	7.28	8.04	9.15
Privada	4.53	3.45	4.85	4.48	5.29	5.60	6.05	6.76	7.60	8.99
Pública	4.39	5.18	4.94	5.60	6.99	7.54	7.96	8.43	9.53	10.26
Variación de Existencias	4.58	4.25	1.62	5.68	4.47	7.58	8.03	7.22	7.85	9.01
Demanda Interna	4.20	4.44	4.96	5.21	5.88	6.61	7.72	8.34	8.66	10.05
Exportaciones de Bienes y Servicios	1.86	1.86	2.01	2.25	3.34	4.40	3.07	3.43	3.27	3.58
Exportaciones de Bienes	1.82	1.83	1.98	2.22	3.29	4.33	3.02	3.37	3.21	3.51
Locales	1.82	1.80	1.93	2.16	3.22	4.28	2.85	3.12	2.86	3.14
Zonas Francas	3.80	4.00	4.07	4.31	4.72	5.17	5.45	5.82	6.20	6.58
Exportaciones de Servicios	2.23	2.17	2.30	2.58	3.89	5.38	3.59	4.03	3.71	4.02
DEMANDA GLOBAL	3.60	3.79	4.06	4.30	5.19	5.99	6.18	6.78	6.98	7.75

Fuente: CEPAL, sobre la base de los cuadros 4 y 5.

a/ Cifras preliminares.

CUADRO 6 (continuación)
(ÍNDICES DE PRECIOS IMPLÍCITOS, 1991 = 100)

	1980	1981	1982	1983	1984	1985	1986	1987	1988	1989
Producto Interno Bruto	8.96	9.60	10.33	11.01	13.67	18.91	20.69	23.67	33.98	42.00
Importaciones de Bienes y Servicios	8.52	9.40	10.60	11.21	18.84	23.80	19.88	26.58	43.91	51.59
Importaciones de Bienes	8.57	9.49	10.62	11.17	18.51	23.98	19.80	26.51	43.71	51.44
Locales	8.82	9.91	11.13	11.75	18.77	25.54	20.22	26.44	42.95	50.47
Zonas Francas	7.16	7.66	8.89	9.47	17.81	19.68	18.59	26.70	45.10	52.95
Importaciones de Servicios	8.34	9.02	10.48	11.46	20.57	22.71	20.52	27.05	45.34	52.77
OFERTA GLOBAL	8.85	9.56	10.38	11.05	14.63	19.88	20.51	24.35	36.49	44.73
Consumo Total	10.30	11.38	12.09	12.89	16.27	21.58	22.00	25.57	31.88	39.13
Consumo Privado	9.61	10.39	11.04	11.91	15.31	20.42	20.68	24.95	31.11	38.64
Consumo Gobierno	27.85	30.06	33.28	32.61	36.27	44.38	48.32	43.37	56.58	54.00
Inversión Bruta Interna	10.55	11.58	12.09	12.68	16.80	22.26	21.78	25.43	41.28	51.85
Inversión Bruta Fija	10.20	11.65	12.34	12.88	16.88	22.36	21.80	25.43	41.39	51.96
Privada	10.17	11.56	12.26	12.48	16.36	20.86	20.92	23.98	39.03	48.17
Pública	10.47	12.25	13.01	15.33	20.80	28.39	27.64	29.14	47.32	60.86
Variación de Existencias	13.29	11.16	10.86	11.46	16.15	21.55	21.65	25.37	40.45	50.98
Demanda Interna	10.36	11.42	12.09	12.85	16.35	21.69	21.96	25.54	33.53	41.48
Exportaciones de Bienes y Servicios	4.88	5.31	5.49	6.02	9.88	15.02	15.93	20.59	46.83	55.78
Exportaciones de Bienes	4.76	5.18	5.30	5.74	8.96	15.33	16.22	21.24	45.89	54.09
Locales	4.34	4.75	4.39	4.54	6.08	13.63	14.87	17.82	46.71	56.95
Zonas Francas	7.15	7.66	8.89	9.61	17.84	19.93	18.75	26.59	45.23	52.51
Exportaciones de Servicios	5.67	6.31	6.32	7.09	13.18	14.12	15.15	19.17	49.86	62.70
DEMANDA GLOBAL	8.85	9.56	10.38	11.05	14.63	19.88	20.51	24.35	36.49	44.73

Fuente: CEPAL, sobre la base de los cuadros 4 y 5.

a/ Cifras preliminares.

CUADRO 6 (conclusión)

(ÍNDICES DE PRECIOS IMPLÍCITOS, 1991 = 100)

	1990	1991	1992	1993	1994	1995	1996	1997 a/	1998 a/	1999 a/
Producto Interno Bruto	63.19	100.00	108.35	113.74	123.13	138.53	146.08	158.19	165.79	176.51
Importaciones de Bienes y Servicios	84.71	100.00	100.87	94.07	98.51	104.46	108.47	113.46	116.88	122.72
Importaciones de Bienes	84.72	100.00	101.17	93.68	98.04	103.72	107.80	113.06	116.30	122.41
Locales	83.86	100.00	96.71	85.36	88.99	97.20	102.86	104.72	103.02	109.85
Zonas Francas	85.71	100.00	106.07	102.75	108.36	110.69	113.19	123.26	135.22	140.74
Importaciones de Servicios	84.61	100.00	98.32	97.63	102.51	110.89	113.93	116.99	122.09	125.53
OFERTA GLOBAL	69.38	100.00	105.92	107.11	114.84	127.18	133.47	142.81	147.97	157.00
Consumo Total	63.36	100.00	108.32	113.12	121.93	138.09	146.14	154.78	157.26	166.64
Consumo Privado	63.00	100.00	107.31	109.98	117.89	132.71	139.58	142.92	144.16	151.98
Consumo Gobierno	72.71	100.00	137.26	199.18	230.27	288.20	325.34	506.20	564.16	623.38
Inversión Bruta Interna	73.60	100.00	104.05	97.62	100.78	109.63	111.29	121.67	128.23	138.62
Inversión Bruta Fija	73.72	100.00	103.58	96.07	98.69	106.06	107.01	116.79	123.89	133.93
Privada	71.57	100.00	102.78	91.02	91.41	101.42	100.35	111.93	119.07	131.15
Pública	80.24	100.00	107.60	119.01	130.07	126.44	135.68	147.49	165.55	164.84
Variación de Existencias	72.62	100.00	108.33	113.70	123.07	144.53	153.08	177.06	188.10	212.07
Demanda Interna	65.27	100.00	107.53	110.14	118.09	132.97	139.90	148.52	151.17	160.36
Exportaciones de Bienes y Servicios	80.89	100.00	101.62	99.61	106.90	113.51	117.89	128.71	139.41	147.91
Exportaciones de Bienes	79.74	100.00	104.83	98.94	105.97	111.48	114.31	124.99	136.00	142.09
Locales	69.53	100.00	98.18	82.77	95.95	113.97	118.21	131.76	139.15	148.95
Zonas Francas	84.27	100.00	106.53	102.92	108.54	110.88	113.38	123.47	135.45	140.98
Exportaciones de Servicios	84.91	100.00	91.66	101.63	109.52	119.39	128.47	139.69	149.95	164.97
DEMANDA GLOBAL	69.38	100.00	105.92	107.11	114.84	127.18	133.47	142.81	147.97	157.00

Fuente: CEPAL, sobre la base de los cuadros 4 y 5.

a/ Cifras preliminares.

CUADRO 6 BIS
REPÚBLICA DOMINICANA: OFERTA Y DEMANDA GLOBALES, 1970-1999
(VARIACIÓN ANUAL DE LOS ÍNDICES DE PRECIOS IMPLÍCITOS, PORCENTAJES)

	1970	1971	1972	1973	1974	1975	1976	1977	1978	1979
Producto Interno Bruto	—	1.2	8.0	4.5	17.6	17.1	2.9	10.6	1.0	11.1
Importaciones de Bienes y Servicios	—	20.2	0.9	13.9	35.0	10.3	3.4	6.5	10.2	11.1
Importaciones de Bienes	—	20.4	0.6	13.4	38.7	10.1	3.3	6.5	9.8	12.4
Locales	—	20.1	0.1	13.3	40.4	10.2	3.3	6.6	10.4	13.5
Zonas Francas	—	5.0	1.5	6.1	9.8	9.4	5.2	6.5	6.5	6.0
Importaciones de Servicios	—	19.1	2.5	14.8	21.8	11.6	3.6	6.7	11.3	6.4
OFERTA GLOBAL	—	5.3	6.9	6.0	20.6	15.6	3.1	9.7	2.9	11.0
Consumo Total	—	9.5	10.8	5.5	13.0	11.0	20.0	8.7	2.2	17.0
Consumo Privado	—	11.7	11.5	6.1	11.2	15.9	24.1	8.4	0.2	14.2
Consumo Gobierno	—	5.9	5.6	6.4	9.8	-5.2	-8.9	10.9	23.8	27.4
Inversión Bruta Interna	—	-10.7	17.0	4.3	12.7	17.3	6.1	5.6	10.1	14.0
Inversión Bruta Fija	—	-10.8	22.2	-1.6	20.2	8.9	5.6	9.6	10.5	13.7
Privada	—	-23.7	40.4	-7.5	18.1	5.7	8.1	11.7	12.4	18.2
Pública	—	17.8	-4.6	13.5	24.8	7.8	5.5	6.0	13.1	7.6
Variación de Existencias	—	-7.3	-61.9	250.4	-21.3	69.6	6.0	-10.1	8.7	14.8
Demanda Interna	—	5.9	11.6	5.1	12.9	12.3	16.9	8.1	3.7	16.1
Exportaciones de Bienes y Servicios	—	0.1	7.9	12.2	48.1	31.9	-30.2	11.6	-4.7	9.6
Exportaciones de Bienes	—	0.2	8.4	12.4	48.0	31.6	-30.3	11.5	-4.6	9.2
Locales	—	-0.9	7.6	11.5	49.4	32.8	-33.4	9.6	-8.4	9.7
Zonas Francas	—	5.3	1.7	6.0	9.4	9.6	5.4	6.8	6.6	6.0
Exportaciones de Servicios	—	-2.7	5.9	12.4	50.9	38.1	-33.3	12.2	-7.8	8.2
DEMANDA GLOBAL	—	5.3	6.9	6.0	20.6	15.6	3.1	9.7	2.9	11.0

Fuente: CEPAL, sobre la base de los cuadros 4 y 5.
a/ Cifras preliminares.

CUADRO 6 BIS (continuación)

(VARIACIÓN ANUAL DE LOS ÍNDICES DE PRECIOS IMPLÍCITOS, PORCENTAJES)

	1980	1981	1982	1983	1984	1985	1986	1987	1988	1989
Producto Interno Bruto	13.9	7.2	7.5	6.6	24.2	38.4	9.4	14.4	43.5	23.6
Importaciones de Bienes y Servicios	15.8	10.3	12.7	5.8	68.0	26.4	-16.5	33.7	65.2	17.5
Importaciones de Bienes	16.4	10.8	12.0	5.1	65.7	29.6	-17.4	33.9	64.9	17.7
Locales	17.7	12.4	12.3	5.5	59.8	36.1	-20.8	30.7	62.5	17.5
Zonas Francas	8.6	7.0	16.1	6.5	88.0	10.5	-5.5	43.6	68.9	17.4
Importaciones de Servicios	13.4	8.2	16.1	9.4	79.5	10.4	-9.6	31.8	67.6	16.4
OFERTA GLOBAL	14.3	8.0	8.5	6.4	32.4	36.0	3.1	18.7	49.9	22.6
Consumo Total	-0.4	10.5	6.2	6.6	26.2	32.7	2.0	16.2	24.7	22.7
Consumo Privado	0.2	8.1	6.3	7.9	28.6	33.4	1.3	20.6	24.7	24.2
Consumo Gobierno	-1.9	7.9	10.7	-2.0	11.2	22.4	8.9	-10.2	30.5	-4.6
Inversión Bruta Interna	15.6	9.7	4.4	4.9	32.5	32.5	-2.2	16.7	62.4	25.6
Inversión Bruta Fija	11.5	14.2	6.0	4.4	31.0	32.4	-2.5	16.7	62.7	25.5
Privada	13.2	13.7	6.0	1.8	31.1	27.5	0.3	14.6	62.8	23.4
Pública	2.1	17.0	6.2	17.8	35.7	36.5	-2.6	5.4	62.4	28.6
Variación de Existencias	47.5	-16.1	-2.7	5.5	40.9	33.4	0.5	17.2	59.5	26.0
Demanda Interna	3.1	10.3	5.8	6.3	27.3	32.6	1.3	16.3	31.3	23.7
Exportaciones de Bienes y Servicios	36.5	8.8	3.4	9.6	64.0	52.1	6.0	29.3	127.5	19.1
Exportaciones de Bienes	35.7	8.8	2.4	8.2	56.2	71.1	5.8	30.9	116.1	17.9
Locales	38.1	9.5	-7.7	3.6	33.7	124.4	9.1	19.8	162.1	21.9
Zonas Francas	8.7	7.1	16.2	8.1	85.6	11.7	-5.9	41.8	70.1	16.1
Exportaciones de Servicios	41.1	11.2	0.2	12.2	86.0	7.1	7.3	26.6	160.1	25.8
DEMANDA GLOBAL	14.3	8.0	8.5	6.4	32.4	36.0	3.1	18.7	49.9	22.6

Fuente: CEPAL, sobre la base de los cuadros 4 y 5.

a/ Cifras preliminares.

CUADRO 6 BIS (conclusión)

(VARIACIÓN ANUAL DE LOS ÍNDICES DE PRECIOS IMPLÍCITOS, PORCENTAJES)

	1990	1991	1992	1993	1994	1995	1996	1977a/	1998a/	1989a/
Producto Interno Bruto	50.5	58.2	8.3	5.0	8.3	12.5	5.4	8.3	4.8	6.5
Importaciones de Bienes y Servicios	64.2	18.0	0.9	-6.7	4.7	6.0	3.8	4.6	3.0	5.0
Importaciones de Bienes	64.7	18.0	1.2	-7.4	4.7	5.8	3.9	4.9	2.9	5.3
Locales	66.1	19.2	-3.3	-11.7	4.3	9.2	5.8	1.8	-1.6	6.6
Zonas Francas	61.9	16.7	6.1	-3.1	5.5	2.2	2.3	8.9	9.7	4.1
Importaciones de Servicios	60.3	18.2	-1.7	-0.7	5.0	8.2	2.7	2.7	4.4	2.8
OFERTA GLOBAL	55.1	44.1	5.9	1.1	7.2	10.7	4.9	7.0	3.6	6.1
Consumo Total	61.9	57.8	8.3	4.4	7.8	13.2	5.8	5.9	1.6	6.0
Consumo Privado	63.0	58.7	7.3	2.5	7.2	12.6	5.2	2.4	0.9	5.4
Consumo Gobierno	34.7	37.5	37.3	45.1	15.6	25.2	12.9	55.6	11.5	10.5
Inversión Bruta Interna	41.9	35.9	4.1	-6.2	3.2	8.8	1.5	9.3	5.4	8.1
Inversión Bruta Fija	41.9	35.6	3.6	-7.2	2.7	7.5	0.9	9.1	6.1	8.1
Privada	48.6	39.7	2.8	-11.4	0.4	11.0	-1.1	11.5	6.4	10.1
Pública	31.9	24.6	7.6	10.6	9.3	-2.8	7.3	8.7	12.2	-0.4
Variación de Existencias	42.4	37.7	8.3	5.0	8.2	17.4	5.9	15.7	6.2	12.7
Demanda Interna	57.4	53.2	7.5	2.4	7.2	12.6	5.2	6.2	1.8	6.1
Exportaciones de Bienes y Servicios	45.0	23.6	1.6	-2.0	7.3	6.2	3.9	9.2	8.3	6.1
Exportaciones de Bienes	47.4	25.4	4.8	-5.6	7.1	5.2	2.5	9.3	8.8	4.5
Locales	22.1	43.8	-1.8	-15.7	15.9	18.8	3.7	11.5	5.6	7.0
Zonas Francas	60.5	18.7	6.5	-3.4	5.5	2.2	2.3	8.9	9.7	4.1
Exportaciones de Servicios	35.4	17.8	-8.3	10.9	7.8	9.0	7.6	8.7	7.3	10.0
DEMANDA GLOBAL	55.1	44.1	5.9	1.1	7.2	10.7	4.9	7.0	3.6	6.1

Fuente: CEPAL, sobre la base de los cuadros 4 y 5.

a/ Cifras preliminares.

Capítulo II

Finanzas públicas*

* Advertencia

- a) En los totales, subtotales y algunas partidas se pueden registrar ligeras diferencias entre los datos provenientes de la Secretaría de Estado de Finanzas y los que elabora el Banco Central de la República Dominicana (BCRD). Ambas fuentes trabajan con datos básicos de la Tesorería, pero el BCRD aplica ajustes que no siempre son incorporados en la información de la Secretaría de Estado de Finanzas.
- b) La información referida al sector público consolidado y la del Gobierno general y del Gobierno central no siempre es estrictamente comparable debido a fuentes, metodologías y criterios de agregación diferentes empleados en su elaboración.
- c) Los cuadros con numeración repetida, pero marcados con “bis” corresponden a estructuras porcentuales o variaciones porcentuales de los cuadros principales.

Índice de cuadros del capítulo II

CUADRO 1	
REPÚBLICA DOMINICANA: RESUMEN DE LAS OPERACIONES DEL SECTOR PÚBLICO CONSOLIDADO NO FINANCIERO, 1980-1999 (MILLONES DE RD\$)	59
CUADRO 1 (CONCLUSIÓN)	60

CUADRO 2	
REPÚBLICA DOMINICANA: OPERACIONES DEL SECTOR PÚBLICO CONSOLIDADO NO FINANCIERO, 1980-1999 (MILLONES DE RD\$)	61
CUADRO 2 (CONTINUACIÓN)	62
REPÚBLICA DOMINICANA: OPERACIONES DEL SECTOR PÚBLICO CONSOLIDADO NO FINANCIERO, 1980-1999 (MILLONES DE RD\$)	63
CUADRO 2 (CONCLUSIÓN)	
CUADRO 2 (CONTINUACIÓN)	64

CUADRO 3	
REPÚBLICA DOMINICANA: RESUMEN DE OPERACIONES DEL GOBIERNO GENERAL, 1980-1999 A/ (MILLONES DE RD\$)	65
CUADRO 3 (CONTINUACIÓN)	66
CUADRO 3 (CONTINUACIÓN)	67
CUADRO 3 (CONTINUACIÓN)	68
CUADRO 3 (CONTINUACIÓN)	69
CUADRO 3 (CONCLUSIÓN)	70

CUADRO 4	
REPÚBLICA DOMINICANA: RESUMEN DE OPERACIONES DELAS EMPRESAS PÚBLICAS, 1980-1999 A/ (MILLONES DE RD\$)	71
CUADRO 4 (CONTINUACIÓN)	72
CUADRO 4 (CONTINUACIÓN)	73
CUADRO 4 (CONTINUACIÓN)	74

CUADRO 5	
REPÚBLICA DOMINICANA: RESUMEN DE OPERACIONES DELAS PRINCIPALES EMPRESAS PÚBLICAS, 1990-1999 A/ (MILLONES DE RD\$)	75
CUADRO 5 (CONTINUACIÓN)	76
CUADRO 5 -(CONTINUACIÓN) (CONCLUSIÓN)	77

CUADRO 6	
REPÚBLICA DOMINICANA: OPERACIONES DEL GOBIERNO CENTRAL. FLUJO DE CAJA, 1979-1999 A/ (MILLONES DE RD\$)	78
CUADRO 6 (CONTINUACIÓN)	79
CUADRO 6 (CONTINUACIÓN)	80

CUADRO 6 - (CONTINUACIÓN) (CONCLUSIÓN)	81
--	----

CUADRO 7	
REPÚBLICA DOMINICANA: OPERACIONES DEL GOBIERNO CENTRAL. FINANCIAMIENTO DEL RESULTADO PRESUPUESTARIO, 1979-1999 A/ (MILLONES DE RD\$)	82
CUADRO 7 (CONTINUACIÓN)	83
CUADRO 7 (CONTINUACIÓN)	84
CUADRO 7 - (CONTINUACIÓN) (CONCLUSIÓN)	85

CUADRO 8	
REPÚBLICA DOMINICANA: OPERACIONES DEL GOBIERNO CENTRAL SEGÚN LO DEVENGADO, 1995-1999 A/ (MILLONES DE RD\$)	86

CUADRO 9	
REPÚBLICA DOMINICANA: INGRESOS CORRIENTES Y DE CAPITAL, 1979-1999 (MILLONES DE RD\$)	87
CUADRO 9 (CONTINUACIÓN)	88
CUADRO 9 (CONTINUACIÓN)	89
CUADRO 9- (CONTINUACIÓN) (CONCLUSIÓN)	90
CUADRO 9 BIS REPÚBLICA DOMINICANA: INGRESOS CORRIENTES Y DE CAPITAL, 1979-1999 (ESTRUCTURA PORCENTUAL)	91
CUADRO 9 BIS REPÚBLICA DOMINICANA: INGRESOS CORRIENTES Y DE CAPITAL, 1979-1999 (ESTRUCTURA PORCENTUAL)	92
CUADRO 9 BIS (CONTINUACIÓN)	93
CUADRO 9 - (CONTINUACIÓN) (CONCLUSIÓN)	94

CUADRO 10	
REPÚBLICA DOMINICANA: INGRESOS ADUANALES POR PARTIDAS, 1979-1999 (MILLONES DE RD\$)	95
CUADRO 10 BIS REPÚBLICA DOMINICANA: INGRESO ADUANALES POR PARTIDAS, 1979-1999 (ESTRUCTURA PORCENTUAL)	96

CUADRO 11	
REPÚBLICA DOMINICANA: INGRESOS POR PARTIDAS DE MAYOR RECAUDACIÓN, 1990-1999 (MILLONES DE RD\$)	97
CUADRO 11 BIS REPÚBLICA DOMINICANA: INGRESOS POR PARTIDAS DE MAYOR RECAUDACIÓN, 1990-1999 (PORCENTAJES DE LOS INGRESOS TOTALES)	98

CUADRO 12	
REPÚBLICA DOMINICANA: INGRESOS TRIBUTARIOS Y NO TRIBUTARIOS, 1979-1999 (MILLONES DE RD\$)	99
CUADRO 12 (CONTINUACIÓN)	100
CUADRO 12 BIS REPÚBLICA DOMINICANA: INGRESOS TRIBUTARIOS Y NO TRIBUTARIOS, 1979-1999 (ESTRUCTURA PORCENTUAL)	101
CUADRO 12 BIS - (CONTINUACIÓN) (CONCLUSIÓN)	102

CUADRO 13	
REPÚBLICA DOMINICANA: INGRESOS PRESUPUESTADOS Y RECAUDADOS POR OFICINAS, 1979-1999 (MILLONES DE RD\$)	103

CUADRO 14	
REPÚBLICA DOMINICANA: INGRESOS PRESUPUESTADOS Y RECAUDADOS POR FONDOS DEL GOBIERNO CENTRAL, 1979-1999 (MILLONES DE RD\$)	104

CUADRO 15	
REPÚBLICA DOMINICANA: INGRESOS POR OFICINAS RECAUDADORAS Y FONDOS, 1979-1999	
(MILLONES DE RD\$)	105
CUADRO 15 BIS REPÚBLICA DOMINICANA: INGRESOS POR OFICINAS RECAUDADORAS Y FONDOS, 1979-1999	
(ESTRUCTURA PORCENTUAL)	106

CUADRO 16 REPÚBLICA DOMINICANA: INGRESOS POR FONDOS DE TESORERÍA NACIONAL	
DEL GOBIERNO CENTRAL, 1979-1999 (MILLONES DE RD\$)	107
CUADRO 16 (CONCLUSIÓN)	108
CUADRO 16 BIS REPÚBLICA DOMINICANA: INGRESOS POR FONDOS DE TESORERÍA NACIONAL DEL GOBIERNO	
CENTRAL, 1979-1999 (ESTRUCTURA PORCENTUAL)	109
CUADRO 16 BIS (CONCLUSIÓN)	110

CUADRO 17	
REPÚBLICA DOMINICANA: GASTOS EJECUTADOS DEL GOBIERNO CENTRAL SEGÚN	
CLASIFICACIÓN ECONÓMICA, 1979-1999 A/ (MILLONES DE RD\$)	111
CUADRO 17 BIS REPÚBLICA DOMINICANA: GASTOS EJECUTADOS DEL GOBIERNO CENTRAL SEGÚN CLASIFICACIÓN	
ECONÓMICA, 1979-1999 A/ (ESTRUCTURA PORCENTUAL)	112

CUADRO 18	
REPÚBLICA DOMINICANA: GASTOS EJECUTADOS POR EL GOBIERNO CENTRAL SEGÚN	
CLASIFICACIÓN ECONÓMICA DETALLADA, 1979-1999 A/ B/ (MILLONES DE RD\$)	113
CUADRO 18 (CONTINUACIÓN)	114
CUADRO 18 (CONTINUACIÓN)	115
CUADRO 18 - (CONTINUACIÓN) (CONCLUSIÓN)	116

CUADRO 19	
REPÚBLICA DOMINICANA: GASTOS EJECUTADOS POR EL GOBIERNO CENTRAL SEGÚN	
CLASIFICACIÓN FUNCIONAL, 1979-1999 (MILLONES DE RD\$)	117
CUADRO 19 - (CONTINUACIÓN) (CONCLUSIÓN)	118
CUADRO 19 BIS REPÚBLICA DOMINICANA: GASTOS EJECUTADOS POR EL GOBIERNO CENTRAL SEGÚN	
CLASIFICACIÓN FUNCIONAL, 1979-1999 (ESTRUCTURA PORCENTUAL)	119
CUADRO 19 BIS - (CONTINUACIÓN) (CONCLUSIÓN)	120

CUADRO 20	
REPÚBLICA DOMINICANA: GASTOS EJECUTADOS SEGÚN CLASIFICACIÓN FUNCIONAL	
POR FONDOS ESPECIALES DE LA PRESIDENCIA 1995-1999 A/ (MILLONES DE RD\$)	121

CUADRO 21	
REPÚBLICA DOMINICANA: GASTOS PRESUPUESTADOS POR EL GOBIERNO CENTRAL SEGÚN	
CLASIFICACIÓN INSTITUCIONAL, 1979-1999 (MILLONES DE RD\$)	122
CUADRO 21 (CONCLUSIÓN)	123
CUADRO 21 BIS REPÚBLICA DOMINICANA: GASTOS PRESUPUESTADOS POR EL GOBIERNO	
CENTRAL SEGÚN CLASIFICACIÓN INSTITUCIONAL, 1979-1999 (ESTRUCTURA PORCENTUAL)	124
CUADRO 21 BIS -(CONTINUACIÓN) (CONCLUSIÓN)	125

CUADRO 22	
REPÚBLICA DOMINICANA: GASTOS EJECUTADOS POR EL GOBIERNO CENTRAL SEGÚN	
CLASIFICACIÓN INSTITUCIONAL, 1979-1999 (MILLONES DE RD\$)	126
CUADRO 22 - (CONTINUACIÓN) (CONCLUSIÓN)	127
CUADRO 22 BIS REPÚBLICA DOMINICANA: GASTOS EJECUTADOS POR EL GOBIERNO CENTRAL SEGÚN CLASIFICACIÓN	
INSTITUCIONAL, 1979-1999 (ESTRUCTURA PORCENTUAL)	128
CUADRO 22 BIS -(CONTINUACIÓN) (CONCLUSIÓN)	129

CUADRO 23	
REPÚBLICA DOMINICANA: GASTOS PRESUPUESTADOS POR EL GOBIERNO CENTRAL POR OBJETO DEL GASTO, 1995-2000 (MILLONES DE RD\$)	130
CUADRO 23 BIS REPÚBLICA DOMINICANA: GASTOS PRESUPUESTADOS POR EL GOBIERNO CENTRAL POR OBJETO DEL GASTO	130

CUADRO 24	
REPÚBLICA DOMINICANA: GASTOS EJECUTADOS POR EL GOBIERNO CENTRAL POR OBJETO DEL GASTO, 1995-2000 (MILLONES DE RD\$)	131
CUADRO 24 BIS REPÚBLICA DOMINICANA: GASTOS EJECUTADOS POR EL GOBIERNO CENTRAL POR OBJETO DEL GASTO	131

CUADRO 25	
REPÚBLICA DOMINICANA: OPERACIONES DEL GOBIERNO CENTRAL, FLUJO DE CAJA, 1979-1999 (PORCENTAJES DEL PIB) A/	132
CUADRO 25 - (CONTINUACIÓN) (CONCLUSIÓN)	133
CUADRO 25 (CONTINUACIÓN)	134
CUADRO 25 -(CONTINUACIÓN) (CONCLUSIÓN)	135

CUADRO 26	
REPÚBLICA DOMINICANA: OPERACIONES DEL GOBIERNO CENTRAL, FLUJO DE CAJA, 1979-1999 (MILLONES DE RD\$ A PRECIOS DE 1991) A/	136
CUADRO 25 - (CONTINUACIÓN) (CONCLUSIÓN)	137
CUADRO 26 (CONTINUACIÓN)	138
CUADRO 26 - (CONTINUACIÓN) (CONCLUSIÓN)	139

CUADRO 27	
REPÚBLICA DOMINICANA: OPERACIONES DEL GOBIERNO CENTRAL, FINANCIAMIENTO DEL RESULTADO PRESUPUESTARIO, 1979-1999 A/ (PORCENTAJES DEL PIB) A/	140
CUADRO 27 (CONTINUACIÓN)	141
CUADRO 27 (CONTINUACIÓN)	142
CUADRO 27 (CONTINUACIÓN)	143

CUADRO 28	
REPÚBLICA DOMINICANA: OPERACIONES DEL GOBIERNO CENTRAL, FINANCIAMIENTO DEL RESULTADO PRESUPUESTARIO, 1979-1999 A/ (MILLONES DE RD\$ A PRECIOS DE 1991) A/	144
CUADRO 28 (CONTINUACIÓN)	145
CUADRO 28 (CONTINUACIÓN)	146
CUADRO 28 - (CONTINUACIÓN) (CONCLUSIÓN)	147

CUADRO 29	
REPÚBLICA DOMINICANA: INDICADORES DERIVADOS DE FINANZAS PÚBLICAS, 1980-1999 A/ (MILLONES DE RD\$)	148
CUADRO 29 - (CONTINUACIÓN) (CONCLUSIÓN)	149

CUADRO 30	
REPÚBLICA DOMINICANA: INDICADORES DERIVADOS DE FINANZAS PÚBLICAS, 1980-1999 (PORCENTAJES DEL PIB)	150
CUADRO 30 - (CONTINUACIÓN) (CONCLUSIÓN)	151
CUADRO 30 BIS REPÚBLICA DOMINICANA: INDICADORES DERIVADOS DE FINANZAS PÚBLICAS (PORCENTAJES DEL PIB, PROMEDIOS SIMPLES)	152

CUADRO 1
REPÚBLICA DOMINICANA: RESUMEN DE LAS OPERACIONES DEL SECTOR PÚBLICO CONSOLIDADO NO FINANCIERO, 1980-1999
(Millones de RD\$)

	1980	1981	1982	1983	1984	1985	1986	1987	1988	1989
I. Gobierno general	149.0	146.0	-36.0	42.0	168.0	248.0	586.0	1,500.0	2,256.0	2,768.0
Ingresos corrientes	940.0	986.0	832.0	1,015.0	1,283.0	2,310.0	2,627.0	3,482.0	5,232.0	7,080.0
Gastos corrientes	791.0	840.0	868.0	973.0	1,115.0	2,062.0	2,041.0	1,982.0	2,976.0	4,312.0
II. Empresas públicas	-96.9	-119.3	-74.0	-58.7	62.8	-19.5	-53.0	-125.2	175.8	64.2
Ingresos corrientes	775.8	871.7	835.1	953.4	1,242.6	1,655.9	1,507.5	1,333.1	2,336.2	2,780.1
Gastos corrientes	872.7	991.0	909.1	1,012.1	1,179.8	1,675.4	1,560.5	1,458.3	2,160.4	2,715.9
III. Balance corriente del sector público	52.1	26.7	-110.0	-16.7	230.8	228.5	533.0	1,374.8	2,431.8	2,832.2
Gobierno general	149.0	146.0	-36.0	42.0	168.0	248.0	586.0	1,500.0	2,256.0	2,768.0
Empresas públicas	-96.9	-119.3	-74.0	-58.7	62.8	-19.5	-53.0	-125.2	175.8	64.2
IV. Ingresos de capital	157.5	84.8	69.1	99.6	111.0	195.9	166.7	353.4	321.0	507.7
Gobierno general	34.5	27.8	28.1	38.6	38.0	41.9	31.7	35.4	64.0	138.7
Empresas públicas	123.0	57.0	41.0	61.0	73.0	154.0	135.0	318.0	257.0	369.0
V. Gastos de capital	587.0	500.0	372.0	491.0	507.0	967.0	944.0	2,597.0	3,544.0	4,921.0
Gobierno general	342.0	318.0	210.0	345.0	285.0	505.0	644.0	1,945.0	2,563.0	3,390.0
Empresas públicas	245.0	182.0	162.0	146.0	222.0	462.0	300.0	652.0	981.0	1,531.0
Déficit residual	-86.0	-107.5	-146.9	-161.1	-504.2	-273.6	-720.4	-481.1	-1,079.8	-1,912.3
Balance general antes de donaciones	-463.4	-496.0	-559.8	-569.2	-669.4	-816.2	-964.7	-1,349.9	-1,871.0	-3,493.4
Donaciones	6.1	18.0	16.0	21.0	60.0	354.3	83.8	324.4	375.2	530.5
Balance general	-457.3	-478.0	-543.8	-548.2	-609.4	-461.9	-880.9	-1,025.5	-1,495.8	-2,962.9
Financiamiento	457.3	478.0	543.8	548.2	609.4	461.9	880.9	1,025.5	1,495.8	2,962.9
Externo	272.8	108.7	166.3	102.5	190.9	619.1	387.0	372.6	592.9	2,041.9
Desembolsos	—	—	—	—	—	—	—	—	—	—
Amortización	—	—	—	—	—	—	—	—	—	—
Renegociaciones	—	—	—	—	—	—	—	—	—	—
Principal	—	—	—	—	—	—	—	—	—	—
Intereses	—	—	—	—	—	—	—	—	—	—
Atrasos	—	—	—	—	—	—	—	—	—	—
Principal	—	—	—	—	—	—	—	—	—	—
Intereses	—	—	—	—	—	—	—	—	—	—
Pagos de atrasos	—	—	—	—	—	—	—	—	—	—
Interno	184.5	369.3	377.5	445.7	418.5	-157.2	493.9	652.9	902.9	921.0
Memo										
Pago de intereses (base devengado)	97.7	109.2	124.2	165.2	111.9	377.9	368.2	435.8	656.3	1,762.2
Externos	—	—	—	—	—	—	—	—	—	—
Internos	—	—	—	—	—	—	—	—	—	—

CUADRO 1 (Conclusión)

	1990	1991	1992	1993	1994	1995 a/	1996 a/	1997 a/	1998 a/1999 a/	
I. Gobierno general	1,883.0	5,797.0	8,705.0	8,794.0	9,250.0	12,039.2	6,763.2	13,101.7	13,556.8	8,116.2
Ingresos corrientes	7,875.0	14,153.0	18,411.0	20,591.0	22,030.0	26,776.0	23,833.2	37,161.2	41,894.4	39,995.5
Gastos corrientes	5,992.0	8,356.0	9,706.0	11,797.0	12,780.0	14,736.8	17,070.0	24,059.5	28,337.6	31,879.3
II. Empresas públicas	-373.9	-162.2	-41.0	-4.5	-685.6	-436.9	-1,579.9	-3,488.4	-2,185.0	-3,088.8
Ingresos corrientes	3,064.0	4,852.2	6,019.9	6,200.4	6,920.0	6,959.9	8,380.7	9,841.8	11,833.0	13,463.6
Gastos corrientes	3,437.9	5,014.4	6,060.9	6,204.9	7,605.6	7,396.8	9,960.6	13,330.2	14,018.0	16,552.4
III. Balance corriente del sector público	1,509.1	5,634.8	8,664.0	8,789.5	8,564.4	11,602.3	5,183.3	9,613.3	11,371.8	5,027.4
Gobierno general	1,883.0	5,797.0	8,705.0	8,794.0	9,250.0	12,039.2	-1,579.9	-3,488.4	-2,185.0	-3,088.8
IV. Ingresos de capital	739.7	1,285.5	2,155.8	2,880.0	2,976.0	1,316.7	2,235.1	2,788.5	2,869.1	5,307.8
Gobierno general	201.7	207.5	288.8	376.0	149.0	130.1	470.3	729.1	296.3	2,026.2
Empresas públicas	538.0	1,078.0	1,867.0	2,504.0	2,827.0	1,186.6	1,764.8	2,059.4	2,572.8	3,281.6
V. Gastos de capital	4,948.0	9,086.0	11,832.0	14,885.0	16,510.0	13,226.5	15,563.7	14,593.9	15,831.4	16,386.2
Gobierno general	3,673.0	6,591.0	8,334.0	10,590.0	12,595.0	9,194.8	11,350.6	9,705.0	8,682.5	10,269.2
Empresas públicas	1,275.0	2,495.0	3,498.0	4,295.0	3,915.0	4,031.7	4,213.1	4,888.9	7,148.9	6,117.0
Déficit residual	-379.2	2,354.0	2,770.7	2,136.5	-175.4	-3,245.5	2,918.7	-5,973.0	-2,185.4	3,418.7
Balance general antes de donaciones	-3,078.4	188.3	1,758.5	-1,079.0	-5,145.0	-3,553.0	-5,226.6	-8,165.1	-3,775.9	-2,632.3
Donaciones	42.2	62.1	62.0	63.0	62.0	473.6	351.4	274.8	777.1	760.0
Balance general	-3,036.2	250.4	1,820.5	-1,016.0	-5,083.0	-3,079.4	-4,875.2	-7,890.3	-2,998.8	-1,872.3
Financiamiento	3,036.2	-250.4	-1,820.5	1,016.0	5,083.0	3,079.4	4,875.2	7,890.3	2,998.8	1,872.3
Externo	2,220.2	2,124.6	827.5	381.0	-331.0	2,406.8	2,359.6	4,442.6	301.2	1,909.1
Desembolsos	—	—	—	—	—	1,881.1	1,256.2	1,565.3	2,139.5	5,222.0
Amortización	—	—	—	—	—	-2,299.6	-2,270.4	-2,576.3	-3,135.8	-3,886.8
Renegociaciones	—	—	—	—	—	67.0	379.9	2,934.5	363.3	184.2
Principal	—	—	—	—	—	8.2	220.3	740.8	274.8	123.9
Intereses	—	—	—	—	—	58.8	159.6	2,193.7	88.5	60.3
Atrasos	—	—	—	—	—	3,228.8	3,471.0	3,316.6	1,516.2	1,708.1
Principal	—	—	—	—	—	1,067.8	1,000.0	915.4	794.1	930.9
Intereses	—	—	—	—	—	2,161.0	2,471.0	2,401.2	722.1	777.2
Pagos de atrasos	—	—	—	—	—	-470.5	-477.1	-797.5	-582.0	-1,318.4
Interno	816.0	-2,375.0	-2,648.0	635.0	5,414.0	672.6	2,515.6	3,447.7	2,697.6	-36.8
Memo										
Pago de intereses (base devengado)	2,437.3	3,498.0	3,070.6	2,942.0	2,236.7	3,530.0	3,601.0	3,621.0	4,014.0	—
Externos	—	—	—	—	—	—	—	—	—	—
Internos	—	—	—	—	—	—	—	—	—	—

Fuente: CEPAL, elaboración propia sobre la base de cifras del FMI (1980-1994) y BCRD (1995-1999).

a/ Cifras preliminares.

CUADRO 2
REPÚBLICA DOMINICANA: OPERACIONES DEL SECTOR PÚBLICO CONSOLIDADO NO FINANCIERO, 1980-1999
(Millones de RD\$)

	1980	1981	1982	1983	1984	1985	1986	1987	1988	1989
I. Sector público consolidado										
Saldo de la cuenta corriente del sector público no financiero (sin donaciones)	29	-33	-145	-91	-58	89	145	1,026	1,578	2,038
Saldo de la cuenta de capital del sector público no financiero	-406	-386	-289	-360	-373	-751	-753	-2,162	-3,138	-4,280
Ingresos de capital	41	39	46	44	55	54	41	44	79	145
Gastos de capital	447	425	335	404	428	805	794	2,206	3,217	4,425
Residuos (incluye discrepancia estadística) b/	-86	-77	-126	-119	-238	-154	-356	-214	-311	-1,251
Donaciones	6	18	16	21	60	354	84	324	375	531
Balance global del sector público no financiero	-457	-478	-544	-549	-609	-462	-881	-1,026	-1,496	-2,963
Operaciones cuasi-fiscales c/	0	0	0	0	0	0	0	0	0	0
Balance global	-457	-478	-544	-549	-609	-462	-881	-1,026	-1,496	-2,963
Financiamiento	457	478	544	548	609	462	881	1,026	1,496	2,963
Externo	273	109	166	103	191	619	387	373	593	2,042
Interno	185	369	378	446	419	-157	494	653	903	921
Sistema bancario	185	369	378	374	454	-132	501	653	903	921
Sector privado d/	—	—	—	72	-35	-25	-7	—	—	—
Retrasos de pagos domésticos (netos)	—	—	—	—	—	—	—	—	—	—
Financiamiento de operaciones cuasi-fiscales	—	—	—	—	—	—	—	—	—	—
2. Gobierno general e/										
2.1. Ingresos totales	974	1,014	860	1,054	1,321	2,352	2,659	3,517	5,296	7,219
Ingresos corrientes	940	986	832	1,015	1,283	2,310	2,627	3,482	5,232	7,080
Ingresos tributarios del Gobierno central	—	—	—	—	—	—	—	—	—	—
Otros ingresos corrientes	—	—	—	—	—	—	—	—	—	—
Ingresos de capital	35	28	28	39	38	42	32	35	64	139

CUADRO 2 (Continuación)
 REPÚBLICA DOMINICANA: OPERACIONES DEL SECTOR PÚBLICO CONSOLIDADO NO FINANCIERO, 1980-1999
 (Millones de RD\$)

	1980	1981	1982	1983	1984	1985	1986	1987	1988	1989
2.2. Gastos totales	1,133	1,158	1,078	1,319	1,400	2,568	2,684	3,927	5,539	7,702
Gastos corrientes	791	840	868	973	1,115	2,062	2,041	1,982	2,976	4,312
de ellos salarios del Gobierno central	376	404	430	444	498	613	696	677	965	1,191
Gastos de capital	342	318	210	345	285	505	644	1,945	2,563	3,390
Otros pagos (transferencias)	0	-30	-21	-42	-267	-119	-365	-267	-769	-660
Residual	—	—	—	—	—	—	—	—	—	—
Saldo global	-158	-175	-239	-307	-346	-335	-390	-677	-1,012	-1,144
3. Empresas públicas										
Saldo de operación (neto)	-97	-119	-74	-59	63	-20	-53	-125	176	64
Saldo de capital	-122	-126	-121	-85	-148	-308	-165	-333	-724	-1,162
Ingresos de capital	124	57	41	61	73	154	135	318	257	369
Gastos de capital	245	182	162	146	222	462	300	652	981	1,532
Otros pagos (transferencias)	—	—	—	—	—	—	—	—	—	—
Residual	-97	90	-41	-18	-4	257	75	-196	-5	19
Saldo global	-316	-155	-236	-162	-89	-72	-143	-655	-553	-1,079

Fuente: CEPAL, elaboración propia sobre la base de cifras del FMI (1980-1994) y el BCRD (1995-1999).

a/ Cifras preliminares.

b/ Incluye saldo global de la compañía estatal de oro, filiales del holding estatal (CORDE) y discrepancias estadísticas.

c/ Excluye el costo neto de la fianza (bailout) del segundo banco en importancia en 1996 que representaba 0.6% del PIB.

d/ Refleja pagos netos diferidos al año siguiente.

e/ Netos de las transferencias públicas intrasectoriales.

f/ Intereses devengados, internos y externos. Los intereses sobre la deuda externa se calculan con el tipo de cambio oficial.

CUADRO 2

(Conclusión)

	1990	1991	1992	1993	1994	1995 a/	1996 a/	1997 a/	1998 a/	1999 a/
1. Sector público consolidado										
Saldo de la cuenta corriente del sector público no financiero (sin donaciones)	1,761	5,998	8,920	9,372	8,935	11,602	5,183	9,614	11,372	5,027
Saldo de la cuenta de capital del sector público no financiero	-4,058	-7,651	-9,404	-11,674	-13,305	-11,909	-13,329	-11,805	-12,962	-11,078
Ingresos de capital	216	223	360	523	185	1,317	2,235	2,789	2,869	5,308
Gastos de capital	4,274	7,874	9,764	12,197	13,490	13,226	15,564	14,594	15,831	16,386
Residuos (incluye discrepancia estadística) b/	-782	556	207	106	-588	-3,246	2,919	-5,973	-2,185	3,419
Donaciones	42	62	63	62	62	474	352	275	777	760
Balance global del sector público no financiero	-3,037	-1,035	-215	-2,134	-4,896	-3,079	-4,875	-7,890	-2,998	-1,872
Operaciones cuasi-fiscales c/	1	1,285	2,036	1,117	-187	—	—	—	—	—
Balance global	-3,036	250	1,822	-1,017	-5,083	-3,079	-4,875	-7,890	-2,998	-1,872
Financiamiento	3,036	-250	-1,821	1,015	5,083	3,079	4,875	7,890	2,998	1,872
Externo	2,220	2,125	828	381	-331	2,407	2,360	4,443	301	1,909
Interno	816	-2,375	-2,648	634	5,414	672	2,515	3,447	2,697	-37
Sistema bancario	816	-2,375	-2,648	634	4,254	—	—	—	—	—
Sector privado d/	—	—	—	—	1,160	—	—	—	—	—
Retrasos de pagos domésticos (netos)	—	—	—	—	—	—	—	—	—	—
Financiamiento de operaciones cuasi-fiscales	—	—	—	—	—	—	—	—	—	—
2. Gobierno general e/										
2.1. Ingresos totales	8,077	14,361	18,699	20,967	22,179	27,043	24,433	38,125	42,426	42,201
Ingresos corrientes	7,875	14,153	18,411	20,591	22,030	26,817	23,864	37,203	41,947	40,055
Ingresos tributarios del Gobierno central	—	—	—	—	—	—	—	—	—	—
Otros ingresos corrientes	—	—	—	—	—	—	—	—	—	—
Ingresos de capital	202	208	289	376	149	226	569	922	479	2,146

CUADRO 2 (Continuación)

(Conclusión)

	1980	1981	1982	1983	1984	1985	1986	1987	1988	1989
2.2. Gastos totales	9,665	14,947	18,039	22,387	25,375	26,847	32,001	39,185	42,243	49,095
Gastos corrientes	5,992	8,356	9,706	11,797	12,780	15,841	18,920	27,304	31,058	36,339
de ellos salarios del Gobierno central	1,580	2,065	2,745	3,472	4,081	5,343	6,452	10,812	12,756	14,206
Gastos de capital	3,673	6,591	8,334	10,590	12,595	11,006	13,081	11,880	11,185	12,756
Otros pagos (transferencias)	-439	419	235	68	-2,152	-871	-821	-522	-335	-845
Residual	—	—	—	—	-1,897	-1,631	2,971	-6,128	-1,827	5,105
Saldo global	-2,026	-168	895	-1,352	-7,245	-2,305	-5,417	-7,709	-1,979	-2,634
3. Empresas públicas										
Saldo de operación (neto)	28	350	486	910	-87	626	239	-285	483	1,311
Saldo de capital	-738	-1,417	-1,631	-1,791	-1,088	-1,130	-817	-847	-2,257	-469
Ingresos de capital	538	1,078	1,867	2,504	2,827	2,998	3,495	4,235	5,075	5,768
Gastos de capital	1,275	2,495	3,498	4,296	3,915	4,128	4,312	5,082	7,332	6,237
Otros pagos (transferencias)	72	652	590	1,113	1,039	871	821	522	335	845
—										
Residual	-563	481	758	-120	-377	-1,517	226	328	-464	-1,708
Saldo global	-1,201	65	203	112	-514	-1,151	469	-283	-1,903	-21

Fuente: CEPAL, elaboración propia sobre la base de cifras del FMI (1980-1994) y el BCRD (1995-1999).

a/ Cifras preliminares.

b/ Incluye saldo global de la compañía estatal de oro, filiales del holding estatal (CORDE) y discrepancias estadísticas.

c/ Excluye el costo neto de la fianza (bailout) del segundo banco en importancia en 1996 que representaba 0.6% del PIB.

d/ Refleja pagos netos diferidos al año siguiente.

e/ Netos de las transferencias públicas intrasectoriales.

f/ Intereses devengados, internos y externos. Los intereses sobre la deuda externa se calculan con el tipo de cambio oficial.

CUADRO 3
REPÚBLICA DOMINICANA: RESUMEN DE OPERACIONES DEL GOBIERNO GENERAL, 1980-1999 a/(Millones de RD\$)

	1980	1981	1982	1983	1984	1985	1986	1987	1988	1989
I. GOBIERNO GENERAL (consolidado)										
Ingresos totales	974.4	1,013.5	860.3	1,053.7	1,321.0	2,351.8	2,658.8	3,517.0	5,296.4	7,218.6
Corriente	939.9	985.7	832.2	1,015.1	1,283.0	2,309.9	2,627.1	3,481.6	5,232.4	7,079.9
Capital	34.5	27.8	28.1	38.6	38.0	41.9	31.7	35.4	64.0	138.7
Gastos totales	1,132.7	1,158.0	1,077.7	1,318.6	1,399.9	2,567.6	2,684.4	3,927.0	5,539.0	7,702.4
Corriente	790.5	840.2	867.5	973.2	1,114.6	2,062.3	2,040.6	1,982.3	2,976.3	4,312.3
de ellos: Pagos de intereses (base devengado)	48.2	51.2	53.9	74.4	56.1	179.9	206.5	275.4	467.4	1,414.9
Externos	40.7	42.6	48.3	68.6	48.8	176.1	204.9	272.7	458.2	1,408.4
Internos	7.5	8.6	5.6	5.8	7.3	3.8	1.6	2.7	9.2	6.5
Capital	342.2	317.8	210.2	345.4	285.3	505.3	643.8	1,944.7	2,562.7	3,390.1
Balance corriente	149.4	145.5	-35.3	41.9	168.4	247.6	586.5	1,499.3	2,256.1	2,767.6
Otros pagos (transferencias)	0.0	-30.0	-21.4	-41.9	-266.8	-118.8	-364.7	-267.3	-769.0	-660.2
Residual	10.6	-166.1	-85.1	-28.7	-269.5	-435.6	-438.9	-17.6	-306.2	-1,309.1
Balance general antes de donaciones	-147.7	-340.6	-323.9	-335.5	-615.2	-770.2	-829.2	-694.9	-1,317.8	-2,453.1
Donaciones	6.1	18.0	16.0	21.0	60.0	354.3	83.8	324.4	375.2	530.5
Balance general	-141.6	-322.6	-307.9	-314.5	-555.2	-415.9	-745.4	-370.5	-942.6	-1,922.6
Financiamiento	141.6	322.6	307.9	314.5	555.2	415.9	745.4	370.5	942.6	1,922.6
Externo	86.5	98.2	121.9	45.3	109.9	410.1	331.0	263.1	477.7	1,200.7
Desembolsos	—	—	—	—	—	—	—	—	—	—
Amortización	—	—	—	—	—	—	—	—	—	—
Renegociaciones	—	—	—	—	—	—	—	—	—	—
Principal	—	—	—	—	—	—	—	—	—	—
Intereses	—	—	—	—	—	—	—	—	—	—
Atrasos	—	—	—	—	—	—	—	—	—	—
Principal	—	—	—	—	—	—	—	—	—	—
Intereses	—	—	—	—	—	—	—	—	—	—
Pagos de atrasos	—	—	—	—	—	—	—	—	—	—
Interno	55.1	224.4	186.0	269.2	445.3	5.8	414.4	107.4	464.9	721.9

CUADRO 3
(Continuación)

	1990	1991	1992	1993	1994	1995 b/	1996 b/	1997 b/	1998 b/	1999 b/
I. GOBIERNO GENERAL (consolidado)										
Ingresos totales	8,077.0	14,360.9	18,699.3	20,967.0	22,179.1	27,043.2	24,433.3	38,125.0	42,426.2	42,201.0
Corriente	7,875.3	14,153.4	18,410.5	20,591.1	22,030.3	26,817.1	23,864.2	37,202.9	41,946.9	40,054.7
Capital	201.7	207.5	288.8	375.9	148.8	226.1	569.1	922.1	479.3	2,146.3
Gastos totales	9,664.5	14,947.3	18,039.3	22,387.3	25,374.6	26,846.9	32,001.0	39,184.5	42,243.3	49,094.7
Corriente	5,991.5	8,356.2	9,705.6	11,797.0	12,779.5	15,841.2	18,920.2	27,304.4	31,058.2	36,338.8
de ellos: Pagos de intereses (base devengado)	1,933.3	2,813.3	2,477.2	2,177.2	1,734.1	—	—	—	—	—
Externos	1,927.9	2,789.8	2,468.7	2,175.0	1,726.3	—	—	—	—	—
Internos	5.4	23.5	8.5	2.2	7.8	—	—	—	—	—
Capital	3,673.0	6,591.1	8,333.7	10,590.3	12,595.1	11,005.7	13,080.8	11,880.1	11,185.1	12,755.9
Balance corriente	1,883.8	5,797.2	8,704.9	8,794.1	9,250.8	10,975.9	4,944.0	9,898.5	10,888.7	3,715.9
Otros pagos (transferencias)	853.0	1,260.0	1,392.5	2,061.5	1,713.2	-870.5	-820.5	-521.7	-334.5	-845.2
Residual	-1,291.6	-841.2	-1,157.7	-1,993.6	-3,599.6	-1,630.8	2,970.9	-6,127.9	-1,831.6	5,097.4
Balance general antes de donaciones	-2,026.1	-167.6	894.8	-1,352.4	-5,081.9	-2,305.0	-5,417.3	-7,709.1	-1,983.2	-2,641.5
Donaciones	42.2	62.1	62.5	62.5	62.5	64.4	72.4	84.4	85.4	85.4
Balance general	-1,983.9	-105.5	957.3	-1,289.9	-5,019.4	-2,240.6	-5,344.9	-7,624.7	-1,897.8	-2,556.1
Financiamiento	1,983.9	105.5	-957.3	1,289.9	5,019.4	2,240.6	5,344.9	7,624.7	1,897.8	2,556.1
Externo	1,820.9	1,990.6	1,348.8	797.5	527.5	2,650.2	2,744.7	4,285.4	-34.6	2,291.0
Desembolsos	—	—	—	—	—	1,514.0	1,073.6	1,075.5	1,646.9	4,959.1
Amortización	—	—	—	—	—	-1,627.2	-1,527.5	-2,061.5	-2,705.1	-3,062.0
Renegociaciones	—	—	—	—	—	13.6	379.9	2,934.5	350.8	183.8
Principal	—	—	—	—	—	0.0	220.3	740.8	274.8	123.9
Intereses	—	—	—	—	—	13.6	159.6	2,193.7	76.0	59.9
Atrasos	—	—	—	—	—	3,013.9	3,294.8	3,113.0	1,227.4	1,402.4
Principal	—	—	—	—	—	972.2	912.9	820.3	650.6	777.4
Intereses	—	—	—	—	—	2,041.7	2,381.9	2,292.7	576.8	625.0
Pagos de atrasos	—	—	—	—	—	-264.1	-476.1	-776.1	-554.6	-1,192.3
Interno	163.0	-1,885.1	-2,306.1	492.4	4,491.9	-409.6	2,600.2	3,339.3	1,932.4	265.1

CUADRO 3
(Continuación)

	1980	1981	1982	1983	1984	1985	1986	1987	1988	1989
II. GOBIERNO CENTRAL										
Ingresos totales	889.4	920.0	755.6	924.9	1,204.5	2,206.3	2,527.1	3,300.5	4,947.5	6,732.4
Corrientes	870.4	908.2	745.0	916.3	1,184.6	2,188.0	2,510.7	3,273.7	4,913.0	6,658.4
de ellos Transferencias	—	—	—	—	—	—	—	—	—	—
de Capital	19.0	11.8	10.6	8.6	19.9	18.3	16.4	26.8	34.5	74.0
de ellos Transferencias	—	—	—	—	—	—	—	—	—	—
Gastos totales	1,045.9	1,076.2	969.2	1,144.4	1,280.3	2,404.0	2,546.9	3,622.8	5,171.6	6,483.1
Corrientes	719.9	756.4	779.5	876.2	1,006.4	1,929.9	1,911.6	1,815.4	2,704.1	3,233.5
de ellos Transferencias	170.5	166.9	168.4	193.5	268.8	863.5	715.3	586.0	876.7	787.9
de ellos: Pagos de intereses (base devengado)	47.4	48.6	51.2	71.0	54.3	177.1	205.0	273.2	465.7	704.9
de Capital	326.0	319.8	189.7	268.2	273.9	474.1	635.3	1,807.4	2,467.5	3,249.6
de ellos Transferencias	187.7	163.0	75.6	114.1	147.6	276.1	365.0	551.9	587.3	914.8
Saldo corriente	150.5	151.8	-34.5	40.1	178.2	258.1	599.1	1,458.3	2,208.9	3,424.9
Otros pagos de transferencias (servicio de la deuda Emp.Públicas)	—	—	—	—	—	—	—	—	—	—
Residual	8.1	-90.2	-75.5	-77.6	-162.9	-37.6	-360.6	210.1	-142.6	-1,047.3
Saldo global	-148.4	-246.4	-289.1	-297.1	-238.7	-235.3	-380.4	-112.2	-366.7	-798.0
III. SEGURIDAD SOCIAL (IDSS)										
Ingresos totales	47.6	47.3	51.2	55.3	61.6	62.1	76.8	120.9	192.9	263.3
Corrientes	47.6	46.6	51.2	55.0	61.4	62.0	76.8	120.9	192.9	263.3
de ellos Transferencias	0.5	0.0	0.6	0.0	0.0	0.1	0.0	0.0	15.9	13.4
de Capital	0.0	0.7	0.0	0.3	0.2	0.1	0.0	0.0	0.0	0.0
de ellos Transferencias	—	—	—	—	—	—	—	—	—	—
Gastos totales	46.5	48.4	49.4	54.8	59.5	66.6	75.4	115.6	189.0	260.5
Corrientes	43.2	46.4	48.5	53.1	57.5	65.3	75.0	99.7	164.0	239.6
de ellos Transferencias al sector privado (1980-1994)	13.0	14.0	13.1	15.6	17.9	17.8	20.0	25.9	24.7	33.5
de Capital	3.3	2.0	0.9	1.7	2.0	1.3	0.4	15.9	25.0	20.9
de ellos Transferencias	0.0	0.0	0.0	0.0	0.0	0.0	0.0	0.0	0.0	0.0
Saldo corriente	4.4	0.2	2.7	1.9	3.9	-3.3	1.8	21.2	28.9	23.7
Saldo global	1.1	-1.1	1.8	0.5	2.1	-4.5	1.4	5.3	3.9	2.8

CUADRO 3
(Continuación)

	1990	1991	1992	1993	1994	1995 b/	1996 b/	1997 b/	1998 b/	1999 b/
II. GOBIERNO CENTRAL										
Ingresos totales	7,481.5	12,964.5	17,118.0	19,152.5	20,254.2	24,890.8	22,013.8	34,766.0	38,566.0	44,553.5
Corrientes	7,315.7	12,796.6	16,855.6	18,856.4	20,131.0	24,715.0	21,572.2	34,181.1	38,389.9	42,673.6
de ellos Transferencias	—	—	—	—	—	345.7	287.8	537.6	508.6	459.9
de Capital	165.8	167.9	262.4	296.1	123.2	175.8	441.6	584.9	176.1	1,879.9
de ellos Transferencias	—	—	—	—	—	—	—	—	—	—
Gastos totales	8,105.9	12,011.3	15,966.2	20,084.0	23,525.5	24,665.4	29,960.8	36,144.3	38,971.2	46,670.1
Corrientes	4,490.0	6,295.3	7,655.7	9,477.8	10,775.6	13,540.8	16,787.2	24,870.8	28,068.3	33,297.1
de ellos Transferencias	1,093.8	1,557.1	1,764.4	2,479.3	2,146.4	3,100.8	4,709.8	7,727.3	8,139.5	10,052.0
de ellos: Pagos de intereses (base devengado)	979.9	1,529.9	1,404.1	1,223.8	1,461.3	1,753.4	1,678.9	1,653.1	1,898.9	1,955.3
de Capital	3,615.9	5,716.0	8,310.5	10,606.2	12,749.9	11,124.6	13,173.6	11,273.5	10,902.9	13,373.0
de ellos Transferencias	1,406.7	2,492.9	3,211.1	3,382.5	3,773.5	2,732.7	2,749.2	3,023.4	3,706.2	4,621.0
Saldo corriente	2,825.7	6,501.3	9,199.9	9,378.6	9,355.4	11,174.2	4,785.0	9,310.3	10,321.6	9,376.5
Otros pagos de transferencias (servicio de la deuda Emp.Públicas)	-71.9	-651.5	-590.0	-1,112.5	-1,038.8	—	—	—	—	—
Residual	-184.2	336.5	794.1	729.6	-273.7	—	—	—	—	—
Saldo global	-880.5	638.2	1,355.9	-1,314.4	-4,583.8	225.4	-7,947.0	-1,378.3	-405.2	-2,116.6
III. SEGURIDAD SOCIAL (IDSS)										
Ingresos totales	345.1	548.7	674.4	815.9	900.5	984.2	1,149.5	1,626.0	1,671.7	1,926.2
Corrientes	345.1	548.7	674.4	815.9	900.5	982.4	1,149.5	1,595.5	1,671.7	1,926.2
de ellos Transferencias	0.0	0.0	0.0	0.0	0.0	0.6	4.5	119.3	47.1	131.5
de Capital	0.0	0.0	0.0	0.0	0.0	1.8	0.0	30.5	0.0	0.0
de ellos Transferencias	—	—	—	—	—	1.8	0.0	0.0	0.0	0.0
Gastos totales	359.9	515.0	652.0	837.6	923.1	1,098.2	1,131.0	1,513.8	1,573.2	1,776.0
Corrientes	345.1	499.8	632.8	824.1	910.2	1,070.8	1,111.6	1,489.4	1,521.5	1,741.7
de ellos Transferencias al sector privado (1980-1994)	53.6	83.0	131.8	187.1	204.3	0.0	0.0	0.0	0.0	0.0
de Capital	14.8	15.2	19.2	13.5	12.9	27.4	19.4	24.4	51.7	34.3
de ellos Transferencias	0.0	0.0	0.0	0.0	0.0	0.0	0.0	0.0	0.0	0.0
Saldo corriente	0.0	48.9	41.6	-8.2	-9.7	-88.4	37.9	106.1	150.2	184.5
Saldo global	-14.8	33.7	22.4	-21.7	-22.6	-114.0	18.5	112.2	98.5	150.2

CUADRO 3
(Continuación)

	1980	1981	1982	1983	1984	1985	1986	1987	1988	1989
IV. GOBIERNOS LOCALES										
Ingresos totales	44.8	45.0	44.0	52.9	87.6	111.5	110.2	144.0	164.5	204.7
Corrientes	41.2	42.1	41.9	49.8	77.7	95.4	102.9	139.6	150.9	196.7
de ellos Transferencias	26.7	27.8	27.8	29.3	53.3	68.5	73.8	93.2	90.6	121.4
de Capital	3.6	2.9	2.1	3.1	9.9	16.1	7.3	4.4	13.6	8.0
de ellos Transferencias	—	—	—	—	—	—	—	—	—	—
Gastos totales	40.4	41.5	42.5	54.1	87.2	108.0	101.7	134.0	168.9	205.2
Corrientes	33.9	36.6	39.3	47.5	72.5	92.5	90.2	110.9	145.4	176.2
de ellos Transferencias	1.5	2.5	3.5	3.5	7.3	9.0	3.3	11.4	16.5	22.9
de Capital	6.5	4.9	3.2	6.6	14.7	15.5	11.5	23.1	23.5	29.0
de ellos Transferencias	2.1	2.0	1.9	0.7	0.9	0.2	1.5	0.0	0.0	0.0
Saldo corriente	7.3	5.5	2.6	2.3	5.2	2.9	12.7	28.7	5.5	20.5
Saldo global	4.4	3.5	1.5	-1.2	0.4	3.5	8.5	10.0	-4.4	-0.5
V. AGENCIAS DECENTRALIZADAS DEL GOBIERNO d/										
Ingresos totales	133.8	183.1	136.8	178.7	202.7	242.4	226.0	354.3	492.2	578.6
Corrientes	66.5	71.8	75.6	101.0	105.5	131.3	123.5	147.2	218.5	246.1
de ellos Transferencias	48.9	52.9	51.2	62.0	71.1	87.4	87.5	98.1	136.7	141.7
de Capital	67.3	111.3	61.2	77.7	97.2	111.1	102.5	207.1	273.7	332.5
de ellos Transferencias	53.5	97.0	45.4	50.8	84.1	98.3	89.7	202.9	257.8	275.8
Gastos totales	141.3	174.2	143.9	223.5	208.4	259.6	242.2	457.8	510.8	606.8
Corrientes	71.2	81.9	79.8	89.1	112.0	130.7	125.6	148.1	206.1	232.4
de ellos Transferencias	6.4	2.2	7.7	6.5	15.3	6.1	10.3	16.7	19.3	15.7
de Capital	70.1	92.3	64.1	134.4	96.4	128.9	116.6	309.7	304.7	374.4
de ellos Transferencias	6.3	0.3	0.0	13.7	12.4	10.9	27.9	8.5	1.7	8.0
Saldo corriente	-4.7	-10.1	-4.2	11.9	-6.5	0.6	-2.1	-0.9	12.4	13.7
Saldo global	-7.5	8.9	-7.1	-44.8	-5.7	-17.2	-16.2	-103.5	-18.6	-28.2

CUADRO 3
(Conclusión)

	1990	1991	1992	1993	1994	1995 b/	1996 b/	1997 b/	1998 b/	1999 b/
IV. GOBIERNOS LOCALES c/										
Ingresos totales	269.9	350.5	476.7	565.3	623.6	1,161.1	1,749.7	2,945.9	3,370.9	3,855.3
Corrientes	252.3	322.5	466.0	546.5	602.6	1,095.2	1,612.2	2,738.6	2,465.5	2,631.0
de ellos Transferencias	152.7	205.6	307.9	358.9	390.7	467.3	776.0	1,245.1	978.0	1,143.5
de Capital	17.6	28.0	10.7	18.8	21.0	65.9	137.5	207.3	905.4	1,224.3
de ellos Transferencias	—	—	—	—	—	48.4	99.9	3.2	631.1	956.1
Gastos totales	264.8	333.2	421.8	593.7	775.5	888.2	1,473.4	2,899.3	3,210.0	3,527.4
Corrientes	236.8	291.0	380.6	527.7	714.6	801.3	1,245.7	2,203.4	2,504.3	2,821.7
de ellos Transferencias	22.0	30.3	40.8	43.5	58.9	333.7	583.3	1,114.0	1,132.9	1,132.9
de Capital	28.0	42.2	41.2	66.0	60.9	86.9	227.7	695.9	705.7	705.7
de ellos Transferencias	2.1	4.0	2.4	2.7	2.5	0.4	9.7	0.0	0.0	0.0
Saldo corriente	15.5	31.5	85.4	18.8	-112.0	293.9	366.5	535.2	-38.8	-190.7
Saldo global	5.1	17.3	54.9	-28.4	-151.9	272.9	276.3	46.6	160.9	327.9
V. AGENCIAS DECENTRALIZADAS DEL GOBIERNO d/										
Ingresos totales	1,118.9	1,288.5	1,505.1	1,514.8	1,628.4	1,704.8	2,051.0	2,479.5	2,892.8	3,734.8
Corrientes	301.6	433.1	528.1	605.0	699.8	836.6	1,083.0	1,584.5	2,326.8	2,586.9
de ellos Transferencias	181.9	237.0	283.5	336.9	366.0	466.7	689.5	1,150.4	1,933.5	2,085.1
de Capital	817.3	855.4	977.0	909.8	928.6	868.2	968.0	895.0	566.0	1,147.9
de ellos Transferencias	799.0	843.8	961.3	848.8	924.1	833.7	878.1	792.4	537.1	1,149.7
Gastos totales	1,120.6	2,144.5	1,551.3	1,532.7	1,610.8	1,762.1	1,896.7	2,394.0	2,980.2	2,990.9
Corrientes	303.2	446.4	577.5	719.0	884.3	1,048.4	1,177.8	1,654.4	2,279.2	2,241.0
de ellos Transferencias	18.8	37.4	61.3	54.2	70.6	21.8	14.8	5.4	7.7	3.7
de Capital	817.4	1,698.1	973.8	813.7	726.5	713.7	718.9	739.6	701.0	749.9
de ellos Transferencias	2.1	32.6	47.5	76.3	63.8	62.7	71.1	57.6	8.0	1.2
Saldo corriente	-1.6	-13.3	-49.4	-114.0	-184.5	-211.8	-94.8	-69.9	47.6	345.9
Saldo global	-1.7	-856.0	-46.2	-17.9	17.6	-57.3	154.3	85.5	-87.4	743.9

Fuente: CEPAL, sobre la base de cifras del FMI (1980-1994) y del Banco Central de la Rep. Dominicana (1995-1999)

a/ Por tratarse de cifras consolidadas, y de fuentes diversas, algunos valores pueden diferir de los reportados en otros Cuadros del compendio estadístico.

b/ Cifras preliminares.

c/ Incluye la Liga Municipal Dominicana.

d/ Incluye Centro Dominicano de Promoción de Exportaciones, Consejo Nacional de Población y Familia, Corporación de Fomento de la Industria Hotelera y Desarrollo Turístico, Cruz Roja Dominicana, Oficina de la Defensa Civil, Instituto Azucarero Dominicano, Instituto de Auxilios y Vivienda, Instituto Nacional de la Vivienda, Instituto Nacional de Recursos Hidráulicos, Instituto de Desarrollo del Noreste y Sureste, Fondo Especial de Desarrollo Agropecuario, Jardín Botánico Nacional, Parque Zoológico Nacional, Museo de las Casas Reales, Dirección de Desarrollo de la Comunidad, Servicio Nacional de Erradicación de la Malaria, Superintendencia de Bancos, Superintendencia de Sguros y la Universidad Autónoma de Santo Domingo.

CUADRO 4
REPÚBLICA DOMINICANA: RESUMEN DE OPERACIONES DELAS EMPRESAS PÚBLICAS, 1980-1999 a/
(Millones de RD\$)

	1980	1981	1982	1983	1984	1985	1986	1987	1988	1989
I. EMPRESAS PÚBLICAS (CONSOLIDADO) RESUMEN										
Ingresos totales	899.3	928.2	875.9	1,013.9	1,315.7	1,810.0	1,642.4	1,651.2	2,593.1	3,149.4
Corriente	775.8	871.7	835.1	953.4	1,242.6	1,655.9	1,507.5	1,333.1	2,336.2	2,780.1
de ellos Transferencias del Gob. General (devengado)	24.6	13.3	10.6	7.9	31.8	357.1	346.9	77.3	256.2	218.6
Capital	123.5	56.5	40.8	60.5	73.1	154.1	134.9	318.1	256.9	369.3
de ellos Transferencias del sector público	116.8	45.7	22.5	55.0	56.4	142.4	125.4	309.8	241.6	363.2
Gastos totales	1,117.9	1,173.1	1,070.6	1,157.7	1,401.3	2,137.6	1,860.4	2,109.8	3,141.7	4,247.5
Corriente	872.7	991.0	909.1	1,012.1	1,179.8	1,675.4	1,560.5	1,458.3	2,160.4	2,715.9
de ellos Transferencias (público y privado)	25.7	15.2	34.2	14.7	15.9	23.9	18.8	62.9	45.0	52.9
Capital	245.2	182.1	161.5	145.6	221.5	462.2	299.9	651.5	981.3	1,531.6
de ellos Transferencias (público y privado)	23.7	28.9	14.2	32.1	22.2	20.0	24.4	82.3	85.0	133.8
Saldo corriente	-96.9	-119.3	-74.0	-58.7	62.8	-19.5	-53.0	-125.2	175.8	64.2
Otros transferencias recibidas	—	—	—	—	—	—	—	—	—	—
Residuo	-97.1	89.5	-41.2	-17.7	-3.9	256.5	75.3	-196.4	-4.5	19.1
Saldo global	-315.7	-155.4	-235.9	-161.5	-89.5	-71.1	-142.7	-655.0	-553.1	-1,079.0
Financiamiento	315.7	155.4	235.9	161.5	89.5	71.0	142.7	655.0	553.1	1,079.0
Externo	186.3	10.5	44.4	57.2	81.0	208.9	56.0	109.5	115.2	879.9
Interno	129.4	144.9	191.5	104.3	8.5	-137.9	86.7	545.5	437.9	199.1
2. EMPRESAS PÚBLICAS (CONSOLIDADO) DETALLE										
Ingresos totales	899.3	928.2	875.9	1,013.9	1,315.7	1,810.0	1,642.4	1,651.2	2,593.1	3,149.4
Corriente	775.8	871.7	835.1	953.4	1,242.6	1,655.9	1,507.5	1,333.1	2,336.2	2,780.1
Transferencias propias	751.2	858.4	824.5	945.5	1,210.8	1,298.8	1,160.6	1,255.8	2,080.0	2,561.5
Transferencias del Gob. General (devengado)	24.6	13.3	10.6	7.9	31.8	357.1	346.9	77.3	256.2	218.6
Capital	123.5	56.5	40.8	60.5	73.1	154.1	134.9	318.1	256.9	369.3
de ellos Transferencias del sector público	116.8	45.7	22.5	55.0	56.4	142.4	125.4	309.8	241.6	363.2
Gastos totales	1,117.9	1,173.1	1,070.6	1,157.7	1,401.3	2,137.6	1,860.4	2,109.8	3,141.7	4,247.5
Corriente	872.7	991.0	909.1	1,012.1	1,179.8	1,675.4	1,560.5	1,458.3	2,160.4	2,715.9
Sueldos y salarios	166.4	204.0	213.2	212.9	246.4	269.9	324.5	325.0	508.8	651.4
Bienes y servicios	631.1	713.8	591.4	693.7	861.7	1,183.6	1,055.5	909.9	1,417.7	1,664.3

CUADRO 4
(Continuación)

	1980	1981	1982	1983	1984	1985	1986	1987	1988	1989
Intereses	49.5	58.0	70.3	90.8	55.8	198.0	161.7	160.5	188.9	347.3
Externo	24.8	37.6	37.1	54.2	34.5	161.8	128.6	122.1	156.9	274.1
Interno	24.7	20.4	33.2	36.6	21.3	36.2	33.1	38.4	32.0	73.2
Transferencias (público y privado)	25.7	15.2	34.2	14.7	15.9	23.9	18.8	62.9	45.0	52.9
Público	19.9	7.3	6.7	7.1	9.5	14.9	8.1	10.9	8.6	20.4
Privado	5.8	7.9	27.5	7.6	6.4	9.0	10.7	52.0	36.4	32.5
Otros gastos corrientes	0.0	0.0	0.0	0.0	0.0	0.0	0.0	0.0	0.0	0.0
<u>Capital</u>	245.2	182.1	161.5	145.6	221.5	462.2	299.9	651.5	981.3	1,531.6
de ellos Transferencias (público y privado)	23.7	28.9	14.2	32.1	22.2	20.0	24.4	82.3	85.0	133.8
Saldo corriente	-96.9	-119.3	-74.0	-58.7	62.8	-19.5	-53.0	-125.2	175.8	64.2
Otros transferencias recibidas	—	—	—	—	—	—	—	—	—	—
Residual	-97.1	89.5	-41.2	-17.7	-3.9	256.5	75.3	-196.4	-4.5	19.1
Saldo global	-315.7	-155.4	-235.9	-161.5	-89.5	-71.1	-142.7	-655.0	-553.1	-1,079.0
Financiamiento	315.7	155.4	235.9	161.5	89.5	71.0	142.7	655.0	553.1	1,079.0
<u>Externo</u>	186.3	10.5	44.4	57.2	81.0	208.9	56.0	109.5	115.2	879.9
Desembolsos	209.4	104.4	117.7	117.2	70.8	81.2	71.0	43.6	86.3	669.7
Amortización	-23.1	-93.9	-73.3	-197.8	-113.5	-291.4	-120.8	-113.6	-254.2	-222.2
Renegociaciones	0.0	0.0	0.0	0.0	0.0	343.2	0.0	0.0	0.0	0.0
Principal	0.0	0.0	0.0	0.0	0.0	263.5	0.0	0.0	0.0	0.0
Intereses	0.0	0.0	0.0	0.0	0.0	79.7	0.0	0.0	0.0	0.0
Atrasos	0.0	0.0	0.0	137.8	123.7	76.0	176.6	185.6	283.1	434.9
Principal	0.0	0.0	0.0	107.8	104.9	11.8	101.7	100.6	191.1	188.6
Intereses	0.0	0.0	0.0	30.0	18.8	64.2	74.9	85.0	92.0	246.3
Pagos de atrasos	0.0	0.0	0.0	0.0	0.0	-0.1	-70.8	-6.1	0.0	-2.5
<u>Interno</u>	129.4	144.9	191.5	104.3	8.5	-137.9	86.7	545.5	437.9	199.1

Fuente: CEPAL, sobre la base de cifras del FMI (1980-1994) y del BCRD (1995-1999).

a/ Por tratarse de cifras consolidadas, y de fuentes diversas, algunos valores pueden diferir de los reportados en otros Cuadros del compendio estadístico.

b/ Cifras preliminares

CUADRO 4 - (Continuación)

(Conclusión)

	1990	1991	1992	1993	1994	1995 b/	1996 b/	1997 b/	1998 b/	1999 b/
1. EMPRESAS PÚBLICAS (CONSOLIDADO) RESUMEN										
Ingresos totales	4,017.1	6,464.6	8,438.2	9,696.3	10,403.7	11,061.8	13,725.9	17,321.2	19,629.0	23,691.3
Corriente	3,479.3	5,387.1	6,571.6	7,191.9	7,576.9	8,064.3	10,230.9	13,086.7	14,553.6	17,923.1
de ellos Transferencias del Gob. General (devengado)	415.3	534.9	551.7	991.5	656.9	1,104.4	1,850.2	3,244.9	2,720.6	4,459.5
Capital	537.8	1,077.5	1,866.6	2,504.4	2,826.8	2,997.5	3,495.0	4,234.5	5,075.4	5,768.2
de ellos Transferencias del sector público	523.2	1,061.9	1,795.9	2,357.2	2,790.6	1,810.9	1,730.2	2,175.1	2,502.6	2,486.6
Gastos totales	4,726.4	7,531.4	9,582.9	10,577.4	11,578.8	11,565.6	14,303.5	18,453.8	21,402.4	22,848.7
Corriente	3,451.0	5,036.9	6,085.3	6,281.6	7,663.7	7,437.9	9,991.6	13,371.9	14,070.5	16,611.6
de ellos Transferencias (público y privado)	30.6	40.9	57.9	109.1	102.0	41.1	31.0	41.7	52.5	59.2
Capital	1,275.4	2,494.5	3,497.6	4,295.8	3,915.1	4,127.7	4,311.9	5,081.9	7,331.9	6,237.1
de ellos Transferencias (público y privado)	150.8	149.8	271.8	333.6	235.0	96.0	98.8	193.0	13.0	120.1
Saldo corriente	28.3	350.2	486.3	910.3	-86.8	626.4	239.3	-285.2	483.1	1,311.5
Otros transferencias recibidas	71.9	651.5	590.0	1,112.5	1,038.8	870.5	820.5	521.7	334.5	845.2
Residuo	-563.2	480.8	758.0	-119.6	-377.3	-1,517.2	226.4	328.1	-464.4	-1,708.3
Saldo global	-1,200.6	65.5	203.3	111.8	-513.6	-1,150.5	469.3	-282.8	-1,903.3	-20.5
Financiamiento										
Externo	1,200.6	-65.5	-203.3	-111.8	513.6	1,150.5	-469.3	282.8	1,903.3	20.5
Interno	547.7	424.4	138.8	-253.7	-408.8	-215.2	-384.7	174.4	348.9	-350.3
Interno	652.9	-489.9	-342.1	141.9	922.4	1,365.7	-84.6	108.4	1,554.4	370.8
2. EMPRESAS PÚBLICAS (CONSOLIDADO) DETALLE										
Ingresos totales	4,017.1	6,464.6	8,438.2	9,696.3	10,403.7	11,061.8	13,725.9	17,321.2	19,629.0	23,691.3
Corriente	3,479.3	5,387.1	6,571.6	7,191.9	7,576.9	8,064.3	10,230.9	13,086.7	14,553.6	17,923.1
Transferencias propias	3,064.0	4,852.2	6,019.9	6,200.4	6,920.0	6,959.9	8,380.7	9,841.8	11,833.0	13,463.6
Transferencias del Gob. General (devengado)	415.3	534.9	551.7	991.5	656.9	1,104.4	1,850.2	3,244.9	2,720.6	4,459.5
Capital	537.8	1,077.5	1,866.6	2,504.4	2,826.8	2,997.5	3,495.0	4,234.5	5,075.4	5,768.2
de ellos Transferencias del sector público	523.2	1,061.9	1,795.9	2,357.2	2,790.6	1,810.9	1,730.2	2,175.1	2,502.6	2,486.6
Gastos totales	4,726.4	7,531.4	9,582.9	10,577.4	11,578.8	11,565.6	14,303.5	18,453.8	21,402.4	22,848.7
Corriente	3,451.0	5,036.9	6,085.3	6,281.6	7,663.7	7,437.9	9,991.6	13,371.9	14,070.5	16,611.6
Sueldos y salarios	905.4	1,264.8	1,577.9	1,714.3	1,885.7	2,106.7	2,331.3	2,906.2	3,329.5	4,154.5
Bienes y servicios	2,010.9	3,046.5	3,856.3	3,693.4	5,173.3	4,762.2	6,383.9	8,711.2	8,918.7	10,808.1

CUADRO 4 - (Continuación)
(Conclusión)

	1990	1991	1992	1993	1994	1995 b/	1996 b/	1997 b/	1998 b/	1999 b/
Intereses	504.0	684.7	593.2	764.8	502.7	439.2	514.2	445.2	453.4	429.6
Externo	451.0	606.8	412.5	572.5	266.3	288.3	253.2	206.2	190.9	232.0
Interno	53.0	77.9	180.7	192.3	236.4	150.9	261.0	239.0	262.5	197.6
Transferencias (público y privado)	30.6	40.9	57.9	109.1	102.0	129.8	789.5	1,186.1	1,247.3	1,167.4
Público	13.1	22.5	24.7	76.7	58.1	41.1	31.0	41.7	52.5	59.2
Privado	17.5	18.4	33.2	32.4	43.9	88.7	758.5	1,144.4	1,194.8	1,108.2
Otros gastos corrientes	0.1	0.0	0.0	0.0	0.0	0.0	-27.3	123.2	121.6	52.0
Capital	1,275.4	2,494.5	3,497.6	4,295.8	3,915.1	4,127.7	4,311.9	5,081.9	7,331.9	6,237.1
de ellos Transferencias (público y privado)	150.8	149.8	271.8	333.6	235.0	96.0	98.8	193.0	13.0	120.1
Saldo corriente	28.3	350.2	486.3	910.3	-86.8	626.4	239.3	-285.2	483.1	1,311.5
Otros transferencias recibidas	71.9	651.5	590.0	1,112.5	1,038.8	870.5	820.5	521.7	334.5	845.2
Residual	-563.2	480.8	758.0	-119.6	-377.3	-1,517.2	226.4	328.1	-464.4	-1,708.3
Saldo global	-1,200.6	65.5	203.3	111.8	-513.6	-1,150.5	469.3	-282.8	-1,903.3	-20.5
Financiamiento	1,200.6	-65.5	-203.3	-111.8	513.6	1,150.5	-469.3	282.8	1,903.3	20.5
Externo	547.7	424.4	138.8	-253.7	-408.8	-215.2	-384.7	174.4	348.9	-350.3
Desembolsos	168.6	469.1	316.3	286.3	363.7	367.1	182.6	489.9	492.6	263.0
Amortización	-392.0	-590.7	-606.3	-471.3	-682.5	-672.5	-742.9	-514.8	-430.7	-824.7
Renegociaciones	0.0	253.2	825.0	158.8	0.0	53.4	0.0	0.0	12.5	0.3
Principal	0.0	0.0	418.8	123.8	0.0	8.2	0.0	0.0	0.0	0.0
Intereses	0.0	253.2	406.2	35.0	0.0	45.2	0.0	0.0	12.5	0.3
Atrasos	771.3	335.1	0.0	237.5	81.3	214.9	176.3	203.6	288.9	305.8
Principal	349.0	0.0	0.0	0.0	62.5	95.6	87.1	95.1	143.5	153.6
Intereses	422.3	335.1	0.0	237.5	18.8	119.3	89.2	108.5	145.4	152.2
Pagos de atrasos	-0.2	-42.3	-396.2	-465.0	-171.3	-178.1	-0.7	-4.3	-14.4	-94.7
Interno	652.9	-489.9	-342.1	141.9	922.4	1,365.7	-84.6	108.4	1,554.4	370.8

Fuente: CEPAL, sobre la base de cifras del FMI (1980-1994) y del BCRD (1995-1999).

a/ Por tratarse de cifras consolidadas, y de fuentes diversas, algunos valores pueden diferir de los reportados en otros Cuadros del compendio estadístico.

b/ Cifras preliminares

CUADRO 5
REPÚBLICA DOMINICANA: RESUMEN DE OPERACIONES DE LAS PRINCIPALES EMPRESAS PÚBLICAS, 1990-1999 a/
(Millones de RD\$)

	1990	1991	1992	1993	1994	1995 b/	1996 b/	1997 b/	1998 b/	1999 b/
1.1. CORPORACIÓN DOMINICANA DE ELECTRICIDAD (CDE)										
Ingresos totales	1,390	2,539	3,169	3,846	4,085	4,661.2	5,427.0	7,820.1	7,824.3	10,930.0
Corriente	1,233	2,269	3,138	3,707	3,995	4,576.6	5,389.0	7,814.7	7,427.9	10,732.4
de ello Transferencias del gobierno	356	469	471	480	480	775.4	1,101.8	2,560.0	1,711.1	1,863.7
Capital	157	270	31	139	90	84.6	38.0	5.4	396.4	197.6
de ello Transferencias del sector público	157	270	31	139	90	84.6	38.0	5.4	396.4	197.6
Gastos totales	1,731	3,016	3,863	4,554	4,782	4,822.0	6,138.3	8,526.8	8,872.8	10,057.2
Corriente b/	1,284	2,025	2,915	3,055	3,757	3,950.6	5,300.2	7,523.8	6,731.9	9,296.4
de ello Transferencias	1	3	2	3	0	1.8	7.2	57.0	96.2	0.0
Capital	447	991	948	1,499	1,025	871.4	838.1	1,003.0	2,140.9	760.8
de ello Transferencias	0	0	0	0	0	0.0	0.0	0.0	0.0	0.0
Saldo corriente	-51	244	223	652	238	626.0	88.8	290.9	696.0	1,436.0
Saldo global	-341	-477	-694	-708	-697	-160.8	-711.3	-706.7	-1,048.5	872.8
1.2. CONSEJO ESTATAL DEL AZÚCAR (CEA)										
Ingresos totales	1,034	1,467	1,874	1,490	2,145	1,547.6	1,877.3	2,237.5	1,678.9	2,608.8
Corriente	1,024	1,466	1,697	1,192	1,830	1,538.9	1,765.4	1,725.2	1,555.7	1,499.4
de ello Transferencias del gobierno	0	0	0	0	0	58.3	564.3	370.9	472.1	1,360.0
Capital	10	1	177	298	315	8.7	111.9	512.3	123.2	1,109.4
de ello Transferencias del sector público	2	0	176	298	315	0.0	102.9	487.1	0.0	0.0
Gastos totales	1,059	1,496	1,814	1,440	2,001	1,600.6	1,804.3	2,318.0	1,979.7	2,568.1
Corriente	858	1,261	1,591	1,297	1,743	1,539.4	1,669.2	2,263.9	1,966.3	1,476.5
de ello Transferencias	0	1	1	1	1	12.2	16.2	32.1	26.6	27.3
Capital	201	235	223	143	258	61.2	135.1	54.1	13.4	1,091.6
de ello Transferencias	0	0	0	0	0	0.0	0.0	0.0	0.0	1,069.6
Saldo corriente	166	205	106	-105	87	-0.5	96.2	-538.7	-410.6	22.9
Saldo global	-25	-29	60	50	144	-53.0	73.0	-80.5	-300.8	40.7

CUADRO 5
(Continuación)

	1990	1991	1992	1993	1994	1995 b/	1996 b/	1997 b/	1998 b/	1999 b/
1.3. INSTITUTO DE ESTABILIZACIÓN DE PRECIOS (INESPRE)										
Ingresos totales	440	495	273	334	235	131.0	45.7	260.8	2,045.2	1,776.0
Corriente	440	495	273	334	235	131.0	45.7	236.1	2,018.5	1,715.5
de ello Transferencias	0	18	17	41	52	31.5	35.0	184.9	230.0	616.3
Capital	0	0	0	0	0	0.0	0.0	24.7	26.7	60.5
de ello Transferencias	0	0	0	0	0	0.0	0.0	24.7	26.7	60.5
Gastos totales	427	486	271	312	263	126.0	37.7	207.3	1,929.5	2,031.2
Corriente	425	483	267	309	259	125.0	34.9	168.3	1,876.3	2,016.7
de ello Transferencias	0	0	0	0	0	0.1	0.4	3.1	0.2	1.5
Capital	2	3	4	3	4	1.0	2.8	39.0	53.2	14.5
de ello Transferencias	0	0	0	0	0	0.0	0.0	0.0	0.0	0.0
Saldo corriente	15	12	6	25	-24	6.0	10.8	67.8	142.2	-301.2
Saldo global	13	9	2	22	-28	5.0	8.0	53.5	115.7	-255.2
1.4. COMPAÑÍAS DE SERVICIO DE AGUA Y ALCANTARILLADO C/										
Ingresos totales	382	854	1,597	2,071	2,340	1,697.4	1,719.2	1,783.1	1,415.9	1,903.2
Corriente	81	145	199	254	285	366.4	448.3	566.5	596.5	702.0
de ello Transferencias	14	18	23	26	18	26.8	37.3	38.7	46.5	44.4
Capital	301	709	1,398	1,817	2,055	1,331.0	1,270.9	1,216.6	819.4	1,201.2
de ello Transferencias	300	708	1,398	1,707	2,054	1,330.2	1,262.8	1,204.2	819.4	1,201.2
Gastos totales	393	849	1,613	2,074	2,264	2,151.1	1,673.9	1,730.1	1,827.4	1,975.3
Corriente b/	87	133	181	229	285	376.0	417.3	556.2	628.3	810.7
de ello Transferencias	0	4	6	9	10	27.4	31.5	47.4	43.5	59.7
Capital	306	716	1,432	1,845	1,979	1,775.1	1,256.6	1,173.9	1,199.1	1,164.6
de ello Transferencias	0	0	0	0	0	0.0	0.2	0.5	0.0	0.2
Saldo corriente	-6	12	18	25	0	-9.6	31.0	10.3	-31.8	-108.7
Saldo global	-11	5	-16	-3	76	-453.7	45.3	53.0	-411.5	-72.1

CUADRO 5 - (Continuación)

(Conclusión)

	1990	1991	1992	1993	1994	1995 b/	1996 b/	1997 b/	1998 b/	1999 b/
1.3. OTRAS EMPRESAS PÚBLICAS d/										
Ingresos totales	774	1,107	1,316	1,956	1,598	3,024.6	4,656.7	5,219.5	6,664.8	6,473.4
Corriente	703	1,012	1,264	1,705	1,232	1,451.4	2,582.5	2,744.1	2,955.0	3,273.9
de ello Transferencias	36	31	41	445	107	212.4	111.8	90.3	260.9	575.2
Capital	71	95	52	251	366	1,573.2	2,074.2	2,475.4	3,709.8	3,199.5
de ello Transferencias	64	85	192	213	332	396.1	326.5	453.7	1,260.2	1,027.3
Gastos totales	668	1,075	1,609	1,625	2,004	2,577.6	4,396.1	5,476.2	6,621.5	5,984.9
Corriente	345	529	720	819	1,354	1,158.6	2,316.8	2,664.3	2,696.2	2,779.3
de ello Transferencias	12	14	16	64	47	88.3	734.2	1,046.5	1,080.8	1,078.9
Capital	323	546	889	806	650	1,419.0	2,079.3	2,811.9	3,925.3	3,205.6
de ello Transferencias	151	150	271	332	229	96.0	98.8	193.1	183.0	120.1
Saldo corriente	358	483	544	886	-122	292.8	265.7	79.8	258.8	494.6
Saldo global	106	32	-293	331	-406	447.0	260.6	-256.7	43.3	488.5

Fuente: CEPAL, sobre la base de cifras del FMI (1980-1994) y del BCRD (1995-1999).

a/ Cifras preliminares

b/ Excluye pagos de interés sobre la deuda externa.

c/ Incluye Corporación de Acueducto y Alcantarillado de Santo Domingo y Santiago, y el Instituto Nacional de Aguas Potables y Alcantarillados.

d/ Incluye Corporación Dominicana de Empresas Estatales (CORDE), Autoridad Portuaria, Dirección de Aeronáutica Civil, Caja de Ahorros para Obreros y Monte de Piedad, Instituto de Desarrollo y Crédito Cooperativo, Corporación de Fomento Industrial.

CUADRO 6
REPÚBLICA DOMINICANA: OPERACIONES DEL GOBIERNO CENTRAL. FLUJO DE CAJA, 1979-1999 a/
(Millones de RD\$)

	1979	1980	1981	1982	1983	1984	1985	1986	1987	1988	1989
TOTAL INGRESOS FISCALES (A+B)	1,005.4	1,063.8	1,080.9	1,024.4	1,172.6	1,316.5	1,910.4	2,515.4	3,085.4	5,420.4	7,166.9
Depósitos en Custodia	0.6	1.1	3.3	4.8	5.1	6.9	7.9	9.9	12.2	17.2	58.5
TOTAL INGRESOS SEGÚN INFORME DE TESORERÍA	1,006.0	1,064.9	1,084.2	1,029.2	1,177.7	1,323.4	1,918.3	2,525.3	3,097.6	5,437.6	7,225.4
A. INGRESOS CORRIENTES	673.6	868.9	908.3	745.1	905.6	1,148.9	1,628.1	2,133.3	2,850.7	5,031.3	6,819.4
I. INGRESOS TRIBUTARIOS	606.4	696.2	734.8	661.3	782.5	1,049.2	1,527.8	2,013.7	2,521.2	3,889.1	5,302.2
1. Impuestos/los Ingresos	132.2	183.2	188.0	181.4	199.6	247.8	336.4	420.0	499.7	841.8	1,284.8
2. Impuestos/el Patrimonio	18.4	21.0	21.8	24.0	24.6	26.6	29.0	34.4	92.9	39.1	45.6
3. Impuestos Internos/Mercancías y Servicios c/	166.2	189.3	237.6	253.3	295.9	414.1	586.2	834.3	737.7	1,294.2	1,548.5
4. Impuestos/el Comercio Exterior	275.8	287.1	271.7	185.2	243.4	335.8	544.8	691.3	1,143.1	1,649.3	2,174.2
a) Impuestos/ las Importaciones	221.6	227.8	183.8	174.9	237.0	316.3	504.7	586.5	1,065.5	1,470.6	2,045.5
i) Impuestos Arancelarios	69.3	67.9	48.6	48.0	64.9	64.6	92.3	128.5	216.9	639.7	1,146.7
Comisión a las Importaciones	—	—	—	—	—	—	—	—	—	-407.7	825.8
ii) Impuestos Complementarios y Adic	152.3	159.9	135.2	126.9	172.1	251.7	412.4	458.0	848.6	830.9	898.8
b) Impuestos/Exportaciones	54.2	59.3	87.9	10.3	6.4	19.5	40.1	104.8	77.6	178.7	128.7
5. Otros Impuestos	13.8	15.6	15.7	17.4	19.0	24.9	31.4	33.7	47.8	64.7	249.1
II. INGRESOS NO TRIBUTARIOS	67.2	172.7	173.5	83.8	123.1	99.7	100.3	119.6	329.5	1,142.2	1,517.2
B. INGRESOS DE CAPITAL	331.8	194.9	172.6	279.3	267.0	167.6	282.3	382.1	234.7	389.1	347.5
I. RECURSOS EXTERNOS	227.3	104.4	75.8	93.9	97.3	130.9	269.3	365.7	208.0	353.8	273.2
a) Préstamos	226.6	103.0	69.2	91.1	95.9	112.2	266.9	161.2	143.2	220.5	212.2
b) Donaciones d/	0.7	1.4	6.6	2.8	1.4	5.5	2.4	204.5	64.8	133.3	61.0
c) Otros recursos externos	—	—	0.0	—	—	13.2	—	—	—	—	—
2. RECURSOS INTERNOS	104.5	90.5	96.8	185.4	169.7	36.7	13.0	16.4	26.7	35.3	74.3
a) Ventas de Activos	8.6	9.6	10.2	7.2	6.5	7.2	7.5	9.1	16.4	16.3	40.8
b) Aportes Extraordinarios	—	1.2	—	1.9	11.4	1.6	0.5	5.8	8.6	15.7	33.1
c) Emisión de Bonos	50.0	50.0	—	1.8	—	—	—	—	—	—	—
d) Préstamos bancarios	38.0	20.0	85.0	173.0	150.2	16.8	—	—	—	—	—
e) Donaciones	2.6	0.1	0.0	—	—	—	—	—	0.6	—	—
f) Otros recursos internos	5.3	9.6	1.6	1.5	0.5	10.0	4.1	—	0.7	3.3	0.4
g) Recuperación de préstamos	—	—	—	—	1.1	1.1	0.9	1.5	0.4	—	—

CUADRO 6

(Continuación)

	1979	1980	1981	1982	1983	1984	1985	1986	1987	1988	1989
C. TOTAL EGRESOS FISCALES	1,021.9	1,028.9	1,033.0	976.3	1,199.3	1,243.8	1,886.8	2,250.6	3,287.9	5,299.4	6,737.1
1. GASTOS CORRIENTES	407.4	427.5	462.0	477.9	877.4	966.7	1,400.0	1,609.1	1,471.2	2,316.0	2,864.6
a) Servicios Personales(salarios)	311.6	375.8	404.2	429.7	443.9	498.0	612.6	696.1	677.1	965.4	1,191.4
b) Servicios no Personales	—	—	—	—	41.0	56.4	95.1	69.4	96.1	77.1	86.5
c) Materiales y Suministros	—	—	—	—	82.0	89.3	128.2	128.7	152.2	219.8	275.4
d) Aportes Corrientes	—	—	—	—	187.8	224.4	414.8	578.1	446.4	780.3	874.2
e) Intereses de deuda	—	—	—	—	88.5	73.1	86.8	71.6	41.0	238.1	393.6
Deuda interna	—	—	—	—	—	—	—	—	—	—	—
Deuda externa	—	—	—	—	—	—	—	—	—	—	—
f) Otros Gastos Corrientes	95.8	51.7	57.8	48.2	34.2	25.5	62.5	65.2	58.4	35.3	43.5
2. GASTOS DE CAPITAL	614.5	601.4	571.0	498.4	321.9	277.1	486.8	641.5	1,816.7	2,983.4	3,872.5
a) Inversiones	263.5	323.2	282.4	182.1	117.2	79.3	131.3	232.3	1,222.7	1,768.8	2,636.2
— Maquinarias y Equipos	16.5	12.4	12.8	5.2	15.5	6.5	12.2	28.2	66.7	288.9	267.4
— Construcciones de Obras y Plant. Agrícolas	79.8	115.7	108.0	92.4	100.9	71.5	118.5	198.1	1,070.8	1,479.9	2,368.8
— Otros	167.2	195.1	161.6	84.5	0.8	1.3	0.6	6.0	85.2	—	—
b) Aportes de Capital	14.0	21.0	20.4	24.7	118.2	115.9	240.2	327.3	534.8	627.0	916.7
c) Amortización de la Deuda c/	78.2	75.4	79.6	105.3	57.9	32.9	42.2	22.2	11.2	387.7	212.9
Deuda interna	—	—	—	—	—	—	—	—	—	—	—
Deuda externa	—	—	—	—	—	—	—	—	—	—	—
d) Otros gastos de Capital e/	258.8	181.8	188.6	186.3	28.6	49.0	73.1	59.7	48.0	199.9	106.7
D. SUPERÁVIT (+) O DÉFICIT (-) DE CAJA	-16.5	34.9	47.9	48.1	-26.7	72.7	23.6	264.8	-202.5	121.0	429.8

CUADRO 6 - (Continuación)

(Conclusión)

	1990	1991	1992	1993	1994	1995	1996	1997	1998	1999 b/
C. TOTAL EGRESOS FISCALES	8,235.4	11,048.4	16,358.9	21,840.9	24,132.7	25,595.5	28,644.4	36,497.5	40,330.6	48,963.5
1. GASTOS CORRIENTES	3,927.6	5,256.9	6,801.2	9,973.4	10,478.9	12,676.2	14,889.5	23,545.3	26,872.9	31,188.1
a) Servicios Personales(salarios)	1,580.1	2,064.9	2,744.7	3,472.1	4,081.0	5,343.3	6,452.0	10,811.9	12,756.4	14,206.3
b) Servicios no Personales	74.1	108.2	332.9	419.6	432.5	620.0	671.9	967.3	1,429.4	1,577.1
c) Materiales y Suministros	412.0	433.3	643.0	1,008.2	1,221.8	902.7	1,840.8	2,637.2	2,890.4	3,237.6
d) Aportes Corrientes	1,289.8	1,525.8	1,681.2	2,192.7	1,925.4	2,937.6	4,696.7	7,868.7	8,149.5	9,917.2
e) Intereses de deuda	247.8	674.2	593.1	1,554.3	1,199.6	1,488.0	1,002.4	1,064.8	1,258.5	1,391.3
Deuda interna	—	—	—	—	—	—	—	19.9	153.3	211.4
Deuda externa	—	—	593.1	1,554.3	1,199.6	1,488.0	1,002.4	1,044.9	1,105.2	1,179.9
f) Otros Gastos Corrientes	323.8	450.5	806.3	1,326.5	1,618.6	1,384.6	225.6	195.5	388.7	858.6
2. GASTOS DE CAPITAL	4,307.8	5,791.5	9,557.7	11,867.5	13,653.8	12,919.3	13,754.9	12,952.1	13,457.7	17,775.4
a) Inversiones	2,025.2	2,194.0	3,933.6	6,093.7	7,677.2	7,426.0	8,706.1	6,109.2	4,822.2	7,735.1
— Maquinarias y Equipos	80.0	74.1	239.3	597.6	592.9	358.6	499.2	487.4	474.5	805.3
— Construcciones de Obras y Plantaciones Agrícolas	1,945.2	2,119.9	3,694.3	5,496.1	7,084.3	7,067.4	8,206.9	5,621.8	4,347.7	6,929.8
— Otros	—	—	—	—	—	—	—	—	—	—
b) Aportes de Capital	1,515.3	2,869.9	3,363.3	3,723.7	3,793.7	2,841.1	2,769.7	2,914.7	3,784.7	4,876.2
c) Amortización de la Deuda c/	706.7	668.8	2,214.0	1,941.1	1,942.5	2,406.7	2,051.4	3,806.2	3,573.3	3,798.9
Deuda interna	—	1.1	0.1	0.1	0.0	0.0	0.0	213.1	169.8	1,139.7
Deuda externa	706.7	667.7	2,213.9	1,941.0	1,942.5	2,406.7	2,051.4	3,593.1	3,403.5	2,659.2
d) Otros gastos de Capital e/	60.6	58.8	46.8	109.0	240.4	245.5	227.7	122.1	1,277.5	1,365.2
D. SUPERAVIT (+) O DEFICIT (-) DE CAJA	-207.3	2,856.8	1,646.4	-1,488.0	-2,267.0	-172.3	-1,755.9	-1,189.2	-803.7	-2,271.6

Fuente: Banco Central de la República Dominicana, Tesorería Nacional y Contraloría General de la República Dominicana.

a/ A partir del año 1988 se aplica la metodología del FMI, donde se le incluye los ingresos y gastos en dólares convertidos en RD\$ a la tasa de cambio oficial, que son reportados por la Tesorería y la Contraloría a la tasa de US\$1.0 por RD\$1.0 En el trimestre octubre-diciembre de 1998, incluye los ingresos y egresos del Fondo de Solidaridad para la Reconstrucción.

b/ Cifras preliminares.

c/ Incluye los recursos depositados por REFIDOMSA en el Banco Central, en la cuenta Gobierno Dominicano, cuenta para el Pago de la Deuda Externa, según Decreto No. 261-94 del 9 de septiembre de 1994, ascendente a RD\$ 878.0 durante el año 1994, y RD\$160.0 y RD\$120.0 millones en los meses de enero y febrero, respectivamente, del año 1995, y Decreto No 247-98, del 2 de julio de 1998, ascendentes a RD\$1,686.3 millones en el período julio-diciembre de 1998.

d/ Incluye RD\$162.1, DR\$230.6, RD\$398.7, RD\$225.9, RD\$155.7, RD\$122.6, RD\$124.5 y RD\$380.8 millones, correspondientes a donaciones en efectivo reportadas al Banco Central por las embajadas, consulados y la Oficina del Ordenador de Lomé IV, para los años 1991, 1992, 1993, 1994, 1995, 1996, 1997 y 1998, respectivamente.

e/ Incluye la partida Cargas Fijas hasta 1987.

CUADRO 7

REPÚBLICA DOMINICANA: OPERACIONES DEL GOBIERNO CENTRAL. FINANCIAMIENTO DEL RESULTADO PRESUPUESTARIO, 1979-1999 a/
(Millones de RD\$)

	1979	1980	1981	1982	1983	1984	1985	1986	1987	1988	1989
I. INGRESOS TOTALES	778.1	959.4	1,005.1	930.5	1,075.3	1,185.6	1,641.1	2,149.7	2,877.4	5,066.6	6,893.7
I.1 INGRESOS CORRIENTES	673.6	868.9	908.3	745.1	905.6	1,148.9	1,628.1	2,133.3	2,850.7	5,031.3	6,819.4
Ingresos Tributarios	606.4	696.2	734.8	661.3	782.5	1,049.2	1,527.8	2,013.7	2,521.2	3,889.1	5,302.2
Ingresos no Tributarios	67.2	172.7	173.5	83.8	123.1	99.7	100.3	119.6	329.5	1,142.2	1,517.2
I.2 INGRESOS DE CAPITAL	104.5	90.5	96.8	185.4	169.7	36.7	13.0	16.4	26.7	35.3	74.3
II. GASTOS TOTALES	943.7	953.5	953.4	871.0	1,141.4	1,210.9	1,844.6	2,228.4	3,276.7	4,911.7	6,524.2
II. 1. GASTOS CORRIENTES	407.4	427.5	462.0	477.9	877.4	966.7	1,400.0	1,609.1	1,471.2	2,316.0	2,864.6
a) Servicios Personales (sueldos y salarios)	311.6	375.8	404.2	429.7	443.9	498.0	612.6	696.1	677.1	965.4	1,191.4
b) Servicios no Personales	—	—	—	—	41.0	56.4	95.1	69.4	96.1	77.1	86.5
c) Materiales y Suministros	—	—	—	—	82.0	89.3	128.2	128.7	152.2	219.8	275.4
d) Aportes Corrientes	—	—	—	—	187.8	224.4	414.8	578.1	446.4	780.3	874.2
e) Intereses de deuda	—	—	—	—	88.5	73.1	86.8	71.6	41.0	238.1	393.6
Deuda interna	—	—	—	—	—	—	—	—	—	—	—
Deuda externa	—	—	—	—	—	—	—	—	—	—	—
f) Otros Gastos Corrientes	95.8	51.7	57.8	48.2	34.2	25.5	62.5	65.2	58.4	35.3	43.5
II. 2. GASTOS DE CAPITAL	536.3	526.0	491.4	393.1	264.0	244.2	444.6	619.3	1,805.5	2,595.7	3,659.6
a) Inversiones	263.5	323.2	282.4	182.1	117.2	79.3	131.3	232.3	1,222.7	1,768.8	2,636.2
— Maquinarias y Equipos.	16.5	12.4	12.8	5.2	15.5	6.5	12.2	28.2	66.7	288.9	267.4
— Construcciones Obras y Plantac. Agríc.	79.8	115.7	108.0	92.4	100.9	71.5	118.5	198.1	1,070.8	1,479.9	2,368.8
— Otros	167.2	195.1	161.6	84.5	0.8	1.3	0.6	6.0	85.2	—	—
b) Aportes de Capital	14.0	21.0	20.4	24.7	118.2	115.9	240.2	327.3	534.8	627.0	916.7
d) Otros gastos de Capital	258.8	181.8	188.6	186.3	28.6	49.0	73.1	59.7	48.0	199.9	106.7
II. 3. AHORRO CORRIENTE	266.2	441.4	446.3	267.2	28.2	182.2	228.1	524.2	1,379.5	2,715.3	3,954.8
II. 4. DISPONIBLE PARA LA INVERSIÓN	370.7	531.9	543.1	452.6	197.9	218.9	241.1	540.6	1,406.2	2,750.6	4,029.1

CUADRO 7

(Continuación)

	1979	1980	1981	1982	1983	1984	1985	1986	1987	1988	1989
III RESULTADO PRESUPUESTARIO (I-II)	-165.6	5.9	51.7	59.5	-66.1	-25.3	-203.5	-78.7	-399.3	154.9	369.5
IV DONACIONES	0.7	1.4	6.6	2.8	1.4	5.5	2.4	204.5	64.8	133.3	61.0
V. RESULTADO PRESUPUESTARIO (III+IV)	-164.9	7.3	58.3	62.3	-64.7	-19.8	-201.1	125.8	-334.5	288.2	430.5
VI. FINANCIAMIENTO	164.9	-7.3	-58.3	-62.3	64.7	19.8	201.1	-125.8	334.5	-288.2	-430.5
VI.1 RECURSOS EXTERNOS NETOS	209.7	92.7	53.7	48.4	38.4	84.1	226.9	139.0	132.0	97.2	-57.0
Préstamos	226.6	103.0	69.2	91.1	95.9	112.2	266.9	161.2	143.2	220.5	212.2
Menos: amortización	16.9	10.3	15.5	42.7	57.5	28.1	40.0	22.2	11.2	123.3	269.2
VI.2 RECURSOS INTERNOS NETOS	-44.8	-100.0	-112.0	-110.7	26.3	-64.3	-25.8	-264.8	202.5	-385.4	-373.5
Emisión de bonos y empréstitos	—	—	—	173.0	—	—	—	—	—	—	—
Menos: amortización	8.3	2.7	1.6	1.0	4.0	4.8	2.2	—	—	—	—
Otros recursos	26.1	-99.6	-114.5	-290.8	28.8	-23.0	17.2	—	269.8	-383.3	-100.9
(cifras ajustadas para consistencia)											
Variación de caja: (-) aumenta; (+) disminuye	0.9	-2.7	-4.7	-8.1	-26.1	37.9	23.6	264.8	-202.5	284.1	661.4
Depósitos en el Banco Central:	-63.5	5.0	8.8	16.2	27.6	-74.4	-64.4	-529.6	135.2	-286.2	-934.0
(-) aumenta; (+) disminuye											

CUADRO 7
(Continuación)

	1990	1991	1992	1993	1994	1995	1996	1997	1998	1999 b/
I. INGRESOS TOTALES	7,743.7	13,419.6	17,572.2	19,689.8	21,160.7	24,890.8	26,488.3	34,766.0	38,566.0	43,483.7
I.1 INGRESOS CORRIENTES	7,550.1	13,147.3	17,281.2	19,394.4	20,883.1	24,715.0	26,001.6	34,181.0	38,389.9	42,673.4
Ingresos Tributarios	6,306.4	11,423.3	15,600.5	18,027.6	19,219.8	22,370.9	24,030.9	31,547.4	36,260.4	40,197.1
Ingresos no Tributarios	1,243.7	1,724.0	1,680.7	1,366.8	1,663.4	2,344.1	1,970.7	2,633.6	2,129.5	2,476.3
I.2 INGRESOS DE CAPITAL	193.6	272.2	291.0	295.4	277.5	175.8	486.7	585.0	176.1	810.3
II. GASTOS TOTALES	7,528.7	10,379.6	14,144.9	19,899.8	22,190.2	23,188.8	26,642.1	32,900.1	37,487.2	45,164.6
II.1. GASTOS CORRIENTES	3,927.6	5,256.9	6,801.2	9,973.4	10,478.9	12,676.2	14,889.5	23,545.3	26,937.4	31,188.1
a) Servicios Personales (sueldos y salarios)	1,580.1	2,064.9	2,744.7	3,472.1	4,081.0	5,343.3	6,452.0	10,811.9	12,756.4	14,206.3
b) Servicios no Personales	74.1	108.2	332.9	419.6	432.5	620.0	671.9	967.3	1,451.8	1,577.1
c) Materiales y Suministros	412.0	433.3	643.0	1,008.2	1,221.8	902.7	1,840.8	2,637.2	2,890.4	3,237.6
d) Aportes Corrientes	1,289.8	1,525.8	1,681.2	2,192.7	1,925.4	2,937.6	4,696.7	7,868.7	8,191.6	9,917.2
e) Intereses de deuda	247.8	674.2	593.1	1,554.3	1,199.6	1,488.0	1,002.4	1,064.8	1,258.5	1,391.3
Deuda interna	—	—	—	—	—	—	—	19.9	153.3	211.4
Deuda externa	—	—	593.1	1,554.3	1,199.6	1,488.0	1,002.4	1,044.9	1,105.2	1,179.9
f) Otros Gastos Corrientes	323.8	450.5	806.3	1,326.5	1,618.6	1,384.6	225.6	195.5	388.7	858.6
II.2. GASTOS DE CAPITAL	3,601.1	5,122.7	7,343.7	9,926.4	11,711.3	10,512.6	11,752.5	9,354.8	10,549.7	13,976.5
a) Inversiones	2,025.2	2,194.0	3,933.6	6,093.7	7,677.2	7,426.0	8,707.7	6,185.9	5,031.8	7,735.1
— Maquinarias y Equipos	80.0	74.1	239.3	597.6	592.9	358.6	499.2	487.4	487.5	805.3
— Construcciones Obras y Plantac. Agrícolas	1,945.2	2,119.9	3,694.3	5,496.1	7,084.3	7,067.4	8,208.5	5,698.5	4,544.3	6,929.8
— Otros	—	—	—	—	—	—	—	—	—	—
b) Aportes de Capital	1,515.3	2,869.9	3,363.3	3,723.7	3,793.7	2,841.1	2,817.1	3,046.8	4,240.4	4,876.2
d) Otros gastos de Capital	60.6	58.8	46.8	109.0	240.4	245.5	227.7	122.1	1,277.5	1,365.2
II.3. AHORRO CORRIENTE	3,622.5	7,890.4	10,480.0	9,421.0	10,404.2	12,038.8	11,112.1	10,635.7	11,452.5	11,485.3
II.4. DISPONIBLE PARA LA INVERSIÓN	3,816.1	8,162.7	10,771.0	9,716.4	10,681.8	12,214.6	11,598.8	11,220.7	11,628.5	12,295.6

CUADRO 7 - (Continuación)

(Conclusión)

	1990	1991	1992	1993	1994	1995	1996	1997	1998	1999 b/
III. RESULTADO PRESUPUESTARIO (I-II)	215.0	3,040.0	3,427.3	-210.0	-1,029.5	1,702.0	-153.7	1,865.9	1,078.8	-1,680.9
IV. DONACIONES	50.0	229.0	270.0	411.9	243.5	155.7	122.6	124.5	383.4	463.7
V. RESULTADO PRESUPUESTARIO (III+IV)	265.0	3,269.0	3,697.3	201.9	-786.1	1,857.7	-31.1	1,990.4	1,462.2	-1,217.2
VI. FINANCIAMIENTO	-265.1	-3,267.9	-3,697.2	-201.9	786.1	-1,857.8	31.0	-1,990.0	-1,462.3	1,217.1
VI.1 RECURSOS EXTERNOS NETOS	-72.9	-744.1	-1,537.4	-1,996.5	-1,831.5	-1,722.2	-1,780.7	-2,208.3	-1,607.4	-645.3
Préstamos	234.4	256.6	163.1	251.2	461.6	376.7	277.6	417.7	577.5	2,744.5
Menos: amortización	307.3	1,000.7	1,700.5	2,247.7	2,293.1	2,098.9	2,058.3	2,626.0	2,184.9	3,389.8
VI.2 RECURSOS INTERNOS NETOS	-192.2	-2,523.8	-2,159.8	1,794.6	2,617.6	-135.6	1,811.7	218.3	145.1	1,862.4
Emisión de bonos y empréstitos	—	—	—	—	—	—	—	—	—	—
Menos: amortización	—	—	—	—	—	—	—	—	—	—
Otros recursos (cifras ajustadas para consistencia)	—	—	—	—	—	—	—	—	—	—
Variación de caja: (-) aumenta; (+) disminuye	40.4	3,531.0	1,579.6	66.3	-1,067.4	1,315.8	-802.5	-353.5	-428.2	-2,066.7
Depósitos en el Banco Central: (-) aumenta; (+) disminuye	-232.6	-6,054.8	-3,739.4	1,728.3	3,685.0	-1,451.4	2,614.2	571.8	573.3	3,929.1

Fuente: Banco Central de la República Dominicana, Tesorería Nacional y Contraloría General de la República Dominicana.

a/ Por la metodología aplicada en la elaboración de este cuadro, algunos valores pueden diferir de los reportados en otros cuadros del compendio estadístico.

b/ Cifras preliminares

CUADRO 8
REPÚBLICA DOMINICANA: OPERACIONES DEL GOBIERNO CENTRAL
SEGÚN LO DEVENGADO, 1995-1999 a/
(Millones de RD\$)

	1995	1996	1997	1998	1999 b/
I. INGRESOS TOTALES	24,890.8	22,013.7	34,766.1	38,565.9	44,553.3
I.1 INGRESOS CORRIENTES	24,715.0	21,572.1	34,181.1	38,389.8	42,673.4
Ingresos tributarios	22,370.9	19,916.2	31,547.5	36,260.3	40,197.1
Impuestos sobre la renta y los beneficios	4,853.6	4,083.1	6,556.3	7,735.2	9,510.2
Impuestos sobre la propiedad	276.3	345.7	470.8	595.9	793.3
Impuestos sobre las mercancías y servicios de los cuales: diferencial del petróleo	10,315.6	9,458.6	15,013.6	17,410.1	16,861.7
Impuestos sobre el comercio exterior	6,508.7	5,585.8	9,008.9	10,363.7	12,590.7
Otros impuestos	416.7	443.0	497.9	155.4	441.2
Ingresos no tributarios	2,344.1	1,655.9	2,633.6	2,129.5	2,476.3
I.2 INGRESOS DE CAPITAL	175.8	441.6	585.0	176.1	1,879.9
de los cuales: aporte del Banco Central (comisión cambiaria)	701.8
II. GASTOS TOTALES	24,665.4	29,960.8	36,144.3	38,971.1	46,670.2
II.1. GASTOS CORRIENTES	13,540.8	16,787.2	24,870.8	28,068.3	33,297.2
Sueldos y salarios	5,343.3	6,108.5	9,892.2	12,756.4	14,206.3
Bienes y servicios	1,602.5	1,941.0	1,380.6	4,342.2	4,814.8
Intereses	1,753.4	1,678.9	1,653.1	1,898.9	1,955.3
Externos	1,753.4	1,678.9	1,633.2	1,745.7	1,743.9
Internos	0.0	0.0	19.9	153.2	211.4
Transferencias corrientes	3,100.8	4,709.8	7,727.3	8,139.5	10,052.0
Otros Gastos	1,740.8	2,349.0	4,217.6	931.3	2,268.8
II.2. GASTOS DE CAPITAL	11,124.6	13,173.6	11,273.5	10,902.8	13,373.0
Inversión fija	8,146.4	10,293.9	8,177.8	7,028.9	8,422.2
Transferencias de capital	2,732.7	2,749.2	3,023.4	3,706.2	4,621.0
Otros	245.5	130.5	72.3	167.7	329.8
III. BALANCE CORRIENTE (I.1 -II.1)	11,174.2	4,784.9	9,310.3	10,321.5	9,376.2
OTROS PAGOS (TRANSFERENCIAS)	-870.5	-820.5	-521.7	-334.5	-845.2
RESIDUAL	-1,284.6	3,248.8	-3,377.7	-1,707.1	214.3
IV. BALANCE GENERAL	-1,929.7	-5,518.8	-5,277.6	-2,446.9	-2,747.8
VI. FINANCIAMIENTO	1,929.7	5,518.8	5,277.6	2,446.9	2,747.8
EXTERNO	2,635.9	2,742.5	1,836.1	-48.7	2,267.4
Desembolsos	1,514.0	1,073.6	1,075.5	1,646.9	4,959.1
Amortización	-1,627.2	-1,527.5	-2,061.5	-2,705.1	-3,062.0
Renegociación y condonación	13.5	379.9	2,934.5	350.2	183.2
Principal	0.0	220.3	740.8	274.8	123.9
Intereses	13.5	159.6	2,193.7	75.4	59.3
Atrasos	3,013.8	3,292.7	3,111.5	1,223.4	1,395.2
Principal	972.2	912.9	820.3	650.6	777.4
Intereses	2,041.6	2,379.8	2,291.2	572.8	617.8
Pagos de atrasos de períodos pasados	-278.2	-476.2	-784.7	-561.2	-1,208.1
Reducción de atrasos pasados	-2,439.2	-2.9			
INTERNO	-706.2	2,776.3	3,441.5	2,495.6	480.4

Fuente: Banco Central de la Republica Dominicana (BCRD).

a/ Por la metodología aplicada en la elaboración de este cuadro, algunos valores pueden diferir de los reportados en otros cuadros del compendio estadístico.

b/ Cifras preliminares.

CUADRO 9
 REPÚBLICA DOMINICANA: INGRESOS CORRIENTES Y DE CAPITAL, 1979-1999
 (Millones de RD\$)

	1979	1980	1981	1982	1983	1984	1985	1986	1987	1988	1989
TOTAL b/	1,000.2	1,065.0	1,078.9	1,022.0	1,172.5	1,357.5	1,942.9	2,593.5	3,107.6	4,886.6	6,422.8
A. INGRESOS CORRIENTES	764.3	863.8	906.9	742.7	905.6	1,190.0	1,660.7	2,213.1	2,872.3	4,496.1	5,897.1
A.1 INGRESOS TRIBUTARIOS	606.1	736.9	733.1	662.4	784.7	1,055.7	1,536.7	2,026.4	2,542.2	3,498.1	4,472.7
a) Sobre Ingresos	132.4	183.3	185.8	181.5	200.1	251.0	341.7	424.6	495.0	833.4	1,270.5
b) Sobre Propiedad	18.4	21.0	21.8	24.0	24.7	26.6	29.0	34.4	92.9	76.3	86.2
c) Sobre Mercancías y Servicios	<u>165.8</u>	<u>229.9</u>	<u>238.0</u>	<u>254.3</u>	<u>301.4</u>	<u>465.1</u>	<u>671.5</u>	<u>932.0</u>	<u>932.2</u>	<u>1,209.2</u>	<u>1,448.4</u>
<u>Impuesto/Mercancía</u>	<u>88.7</u>	<u>102.5</u>	<u>107.7</u>	<u>116.0</u>	<u>129.6</u>	<u>147.9</u>	<u>168.2</u>	<u>205.0</u>	<u>244.3</u>	<u>325.8</u>	<u>333.8</u>
— Bebidas Alcohólicas	63.0	76.1	80.2	86.5	93.6	106.5	115.5	142.4	172.3	222.9	230.0
— Tabaco Manufacturado	24.4	24.9	26.4	28.2	34.7	40.6	51.6	60.8	70.1	101.1	101.9
— Otros	1.3	1.5	1.1	1.3	1.3	0.8	1.1	1.8	1.9	1.8	1.9
<u>Impuesto Sobre Otros Bienes de Consumo</u>	<u>57.9</u>	<u>105.0</u>	<u>105.7</u>	<u>109.0</u>	<u>129.7</u>	<u>180.1</u>	<u>270.3</u>	<u>453.3</u>	<u>221.5</u>	<u>138.3</u>	<u>56.1</u>
— Diferencial de Petróleo	0.0	14.1	104.0	106.7	127.5	177.7	268.0	447.6	218.3	131.0	52.0
— Gas Licuado de Petróleo (GLP)	0.0	0.0	0.0	0.0	0.0	0.0	0.0	0.0	0.0	0.0	0.0
— Otros	57.9	90.9	1.7	2.3	2.2	2.4	2.3	5.7	3.2	7.3	4.1
<u>Impuesto a las Transferencias de Bienes</u>											
<u>Industrializados y Servicios</u>	—	—	—	<u>3.8</u>	<u>87.8</u>	<u>155.6</u>	<u>188.2</u>	<u>317.6</u>	<u>461.3</u>	<u>663.0</u>	
— ITBIS Interno	—	—	—	—	0.0	40.0	73.9	98.5	148.8	284.9	472.8
— ITBIS Externo	—	—	—	—	3.8	47.8	81.7	89.7	168.8	176.4	190.2
<u>Impuesto/Servicios</u>	<u>19.2</u>	<u>22.4</u>	<u>24.6</u>	<u>29.3</u>	<u>38.3</u>	<u>49.3</u>	<u>77.4</u>	<u>85.5</u>	<u>148.8</u>	<u>283.8</u>	<u>395.5</u>
— Impuestos Sobre las Comunicaciones	6.6	7.7	8.7	10.7	12.2	17.5	26.6	32.2	49.0	82.7	139.3
— <u>Transportes</u>	<u>6.6</u>	<u>8.3</u>	<u>9.2</u>	<u>10.9</u>	<u>16.9</u>	<u>19.5</u>	<u>34.9</u>	<u>29.3</u>	<u>67.4</u>	<u>148.3</u>	<u>195.6</u>
— Ventas de pasajes al exterior	5.9	7.2	8.3	9.7	13.4	14.3	21.8	23.1	34.2	72.9	104.4
— Salida Pasajeros al Exterior por Aerop.	0.7	1.1	0.9	1.2	3.5	5.2	13.1	6.2	12.1	12.5	22.7
— Otros	0.0	0.0	0.0	0.0	0.0	0.0	0.0	0.0	21.1	62.9	68.5
— Otros Servicios	6.0	6.4	6.7	7.7	9.2	12.3	15.9	24.0	32.4	52.8	60.6

CUADRO 9
(Continuación)

	1979	1980	1981	1982	1983	1984	1985	1986	1987	1988	1989
d) Comercio Exterior	<u>275.7</u>	<u>287.1</u>	<u>271.8</u>	<u>185.2</u>	<u>239.5</u>	<u>288.1</u>	<u>463.1</u>	<u>601.7</u>	<u>974.3</u>	<u>1,241.5</u>	<u>1,330.4</u>
1) Sobre las Importaciones	<u>221.5</u>	<u>227.8</u>	<u>183.8</u>	<u>174.9</u>	<u>233.1</u>	<u>268.6</u>	<u>423.0</u>	<u>496.9</u>	<u>896.7</u>	<u>1,062.8</u>	<u>1,201.7</u>
— Impuestos Arancelarios	69.3	67.9	48.6	48.0	64.8	64.6	92.3	128.6	216.9	231.9	320.9
— Impuestos Complementarios	152.2	159.9	135.2	126.9	168.3	204.0	330.7	368.3	679.8	830.9	880.8
— Recargo Cambiario	0.0	0.0	0.0	0.0	0.0	0.0	0.0	0.0	0.0	407.7	825.8
2) Sobre las Exportaciones	54.2	59.3	88.0	10.3	6.4	19.5	40.1	104.8	77.6	178.7	128.7
e) Otros Impuestos	13.8	15.6	15.7	17.4	19.0	24.9	31.4	33.7	47.8	137.7	337.2
A.2 INGRESOS NO TRIBUTARIOS	158.2	126.9	173.8	80.3	120.9	134.3	124.0	186.7	330.1	998.0	1,424.4
B. INGRESOS CAPITAL	235.9	201.2	172.0	279.3	266.9	167.5	282.2	380.4	235.3	390.5	525.7
— De Origen Interno	8.6	96.8	96.2	185.5	169.7	36.6	13.0	14.7	27.3	36.7	252.5
— De Origen Externo	227.3	104.4	75.8	93.8	97.2	130.9	269.2	365.7	208.0	353.8	273.2
— Préstamos	226.6	94.0	69.2	91.0	95.9	112.2	266.9	161.2	143.2	220.5	212.2
— Donaciones	0.7	10.4	6.6	2.8	1.3	18.7	2.3	204.5	64.8	133.3	61.0

CUADRO 9

(Continuación)

	1990	1991	1992	1993	1994	1995	1996	1997	1998	1999 a/
TOTAL b/	7,538.4	11,054.7	17,906.1	20,245.9	21,130.5	24,987.6	27,146.2	35,075.0	38,637.3	43,339.7
A. INGRESOS CORRIENTES	6,940.8	10,338.4	16,989.2	19,373.5	19,642.8	24,435.5	26,171.9	34,189.6	38,316.1	42,545.8
A.1 INGRESOS TRIBUTARIOS	6,396.8	9,489.5	15,542.4	17,976.3	18,252.7	22,080.1	24,029.7	31,552.2	36,170.6	39,999.0
a) Sobre Ingresos	1,709.6	2,555.8	2,970.0	3,350.7	3,725.5	4,853.6	4,935.5	6,562.0	7,737.3	9,469.4
b) Sobre Propiedad	119.3	126.7	157.4	198.0	230.5	276.3	393.6	470.1	595.8	790.3
c) Sobre Mercancías y Servicios	1,898.4	2,745.1	5,823.6	7,433.6	7,888.9	10,024.8	11,283.9	15,012.6	17,319.7	16,836.6
<u>Impuesto/Mercancía</u>	355.5	331.6	504.9	626.6	730.0	1,364.8	1,849.8	2,133.6	2,335.2	2,550.0
— Bebidas Alcohólicas	251.2	235.8	403.2	511.4	592.5	1,100.5	1,488.9	1,772.3	1,947.1	2,144.6
— Tabaco Manufacturado	102.4	93.7	99.9	113.4	135.1	262.1	359.1	358.2	381.9	403.3
— Otros	1.9	2.1	1.8	1.8	2.4	2.2	1.8	3.1	6.2	2.1
<u>Impuesto Sobre Otros Bienes de Consumo</u>	90.4	304.5	2,194.1	2,784.9	2,758.8	3,407.6	3,379.0	5,235.0	6,178.0	4,150.8
— Diferencial de Petróleo	5.6	9.3	1,870.8	2,440.1	2,468.1	2,954.2	2,896.1	4,704.8	5,611.1	3,647.7
— Gas Licuado de Petróleo (GLP)	83.5	293.0	321.5	342.7	288.3	446.6	475.5	513.7	558.9	481.2
— Otros	1.3	2.2	1.8	2.1	2.4	6.8	7.4	16.5	8.0	21.9
<u>Impuesto a las Transferencias de Bienes Industrializados y Servicios</u>	968.8	1,467.6	2,403.9	3,201.6	3,524.2	4,106.3	4,640.3	6,237.3	7,178.3	8,560.9
— ITBIS Interno	715.8	951.6	1,250.5	1,483.8	1,819.6	2,069.1	2,445.4	3,240.4	3,697.5	4,497.7
— ITBIS Externo	253.0	516.0	1,153.4	1,717.8	1,704.6	2,037.2	2,194.9	2,996.9	3,480.8	4,063.2
<u>Impuesto/Servicios</u>	483.7	641.4	720.7	820.5	875.9	1,146.1	1,414.8	1,406.7	1,628.2	1,574.9
— Impuestos Sobre las Comunicaciones	85.4	125.7	137.9	140.4	139.5	195.7	389.6	227.8	221.8	83.1
— Transportes	335.3	425.7	450.7	503.6	537.3	708.0	745.2	850.7	862.5	854.9
— Ventas de pasajes al exterior	185.1	259.5	277.3	271.7	295.8	322.3	366.4	400.7	357.4	263.3
— Salida Pasajeros al Exterior por Aeropuertos	84.3	107.7	103.4	128.8	154.8	286.6	297.9	351.5	393.6	465.7
— Otros	65.9	58.5	70.0	103.1	86.7	99.1	80.9	98.5	111.5	125.9
— Otros Servicios	63.0	90.0	132.1	176.5	199.1	242.4	280.0	328.2	543.9	636.9

CUADRO 9- (Continuación)
(Conclusión)

	1990	1991	1992	1993	1994	1995	1996	1997	1998	1999 a/
d) Comercio Exterior	2,514.7	3,876.9	6,367.8	6,675.1	6,041.0	6,508.7	6,946.4	9,008.4	10,362.4	12,598.3
1) Sobre las Importaciones	2,509.5	3,873.8	6,365.6	6,673.9	6,040.0	6,504.8	6,942.0	9,006.5	10,360.3	12,595.9
— Impuestos Arancelarios	615.1	2,245.5	4,587.8	5,770.2	5,625.9	6,273.3	6,797.6	8,794.5	10,139.7	12,247.8
— Impuestos Complementarios	1,037.9	718.7	724.4	247.4	129.4	144.1	144.4	212.0	220.6	348.1
— Recargo Cambiario	856.5	909.6	1,053.4	656.3	284.7	87.4	0.0	0.0	0.0	0.0
2) Sobre las Exportaciones	5.2	3.1	2.2	1.2	1.0	3.9	4.4	1.9	2.1	2.4
e) Otros Impuestos	154.8	185.0	223.6	318.9	366.8	416.7	470.3	499.1	155.4	304.4
A.2 INGRESOS NO TRIBUTARIOS	544.0	848.9	1,446.8	1,397.2	1,390.1	2,355.4	2,142.2	2,637.4	2,145.5	2,546.8
B. INGRESOS CAPITAL	597.6	716.3	916.9	872.4	1,487.7	552.1	974.3	885.4	321.2	793.9
— De Origen Interno	313.2	392.8	714.4	608.0	1,008.5	175.4	745.7	677.0	237.9	101.9
— De Origen Externo	284.4	323.5	202.5	264.4	479.2	376.7	228.6	208.4	83.3	692.0
— Préstamos	234.4	256.6	159.8	251.2	461.6	376.7	228.6	208.4	83.3	317.0
— Donaciones	50.0	66.9	42.7	13.2	17.6	0.0	0.0	0.0	0.0	375.0

Fuente: CEPAL, sobre la base de cifras de la Secretaría de Finanzas.

a/ Cifras preliminares a diciembre de 1999.

b/ Incluye los US\$ convertidos en RD\$ a la tasa oficial (1979-1984) y a la tasa de mercado libre (1985-1999).

CUADRO 9 BIS
 REPÚBLICA DOMINICANA: INGRESOS CORRIENTES Y DE CAPITAL, 1979-1999
 (Estructura porcentual)

	1979	1980	1981	1982	1983	1984	1985	1986	1987	1988	1989
TOTAL	100.0	100.0	100.0	100.0	100.0	100.0	100.0	100.0	100.0	100.0	100.0
A. INGRESOS CORRIENTES	76.4	81.1	84.1	72.7	77.2	87.7	85.5	85.3	92.4	92.0	91.8
A.1 INGRESOS TRIBUTARIOS	60.6	69.2	67.9	64.8	66.9	77.8	79.1	78.1	81.8	71.6	69.6
a) Sobre Ingresos	13.2	17.2	17.2	17.8	17.1	18.5	17.6	16.4	15.9	17.1	19.8
b) Sobre Propiedad	1.8	2.0	2.0	2.3	2.1	2.0	1.5	1.3	3.0	1.6	1.3
c) Sobre Mercancía y Servicios	16.6	21.6	22.1	24.9	25.7	34.3	34.6	35.9	30.0	24.7	22.6
<u>Impuesto/Mercancía</u>	8.9	9.6	10.0	11.4	11.1	10.9	8.7	7.9	7.9	6.7	5.2
— Bebidas Alcohólicas	6.3	7.1	7.4	8.5	8.0	7.8	5.9	5.5	5.5	4.6	3.6
— Tabaco Manufacturado	2.4	2.3	2.4	2.8	3.0	3.0	2.7	2.3	2.3	2.1	1.6
— Otros	0.1	0.1	0.1	0.1	0.1	0.1	0.1	0.1	0.1	0.0	0.0
<u>Impuesto Sobre Otros Bienes de Consumo</u>	5.8	9.9	9.8	10.7	11.1	13.3	13.9	17.5	7.1	2.8	0.9
— Diferencial de Petróleo	0.0	1.3	9.6	10.4	10.9	13.1	13.8	17.3	7.0	2.7	0.8
— Gas Licuado de Petróleo (GLP)	0.0	0.0	0.0	0.0	0.0	0.0	0.0	0.0	0.0	0.0	0.0
— Otros	5.8	8.5	0.2	0.2	0.2	0.2	0.1	0.2	0.1	0.1	0.1
<u>Impuesto a las Transferencias de Bienes Industrializados y Servicios</u>	—	—	—	—	0.3	6.5	8.0	7.3	10.2	9.4	10.3
— ITBIS Interno	—	—	—	—	0.0	2.9	3.8	3.8	4.8	5.8	7.4
— TBIS Externo	—	—	—	—	0.3	3.5	4.2	3.5	5.4	3.6	3.0
<u>Impuesto/Servicios</u>	1.9	2.1	2.3	2.9	3.3	3.6	4.0	3.3	4.8	5.8	6.2
— Impuestos Sobre las Comunicaciones	0.7	0.7	0.8	1.0	1.0	1.3	1.4	1.2	1.6	1.7	2.2
— Transportes	0.7	0.8	0.9	1.1	1.4	1.4	1.8	1.1	2.2	3.0	3.0
— Ventas de pasajes al exterior	0.6	0.7	0.8	0.9	1.1	1.1	1.1	0.9	1.1	1.5	1.6
— Salida Pasajeros al Exterior por Aerop.	0.1	0.1	0.1	0.1	0.3	0.4	0.7	0.2	0.4	0.3	0.4
— Otros	0.0	0.0	0.0	0.0	0.0	0.0	0.0	0.0	0.7	1.3	1.1
— Otros Servicios	0.6	0.6	0.6	0.8	0.8	0.9	0.8	0.9	1.0	1.1	0.9

CUADRO 9 BIS
 REPÚBLICA DOMINICANA: INGRESOS CORRIENTES Y DE CAPITAL, 1979-1999
 (Estructura porcentual)

	1979	1980	1981	1982	1983	1984	1985	1986	1987	1988	1989
d) Comercio Exterior	27.6	27.0	25.2	18.1	20.4	21.2	23.8	23.2	31.4	25.4	20.7
1) Sobre las Importaciones	22.1	21.4	17.0	17.1	19.9	19.8	21.8	19.2	28.9	21.7	18.7
— Impuestos Arancelarios	6.9	6.4	4.5	4.7	5.5	4.8	4.8	5.0	7.0	4.7	5.0
— Impuestos Complementarios	15.2	15.0	12.5	12.4	14.4	15.0	17.0	14.2	21.9	17.0	13.7
— Recargo Cambiario	0.0	0.0	0.0	0.0	0.0	0.0	0.0	0.0	0.0	8.3	12.9
2) Sobre las Exportaciones	5.4	5.6	8.2	1.0	0.5	1.4	2.1	4.0	2.5	3.7	2.0
e) Otros Impuestos	1.4	1.5	1.5	1.7	1.6	1.8	1.6	1.3	1.5	2.8	5.3
A.2 INGRESOS NO TRIBUTARIOS	15.8	11.9	16.1	7.9	10.3	9.9	6.4	7.2	10.6	20.4	22.2
B. INGRESOS CAPITAL	23.6	18.9	15.9	27.3	22.8	12.3	14.5	14.7	7.6	8.0	8.2
— De Origen Interno	0.9	9.1	8.9	18.2	14.5	2.7	0.7	0.6	0.9	0.8	3.9
— De Origen Externo	22.7	9.8	7.0	9.2	8.3	9.6	13.9	14.1	6.7	7.2	4.3
— Préstamos	22.7	8.8	6.4	8.9	8.2	8.3	13.7	6.2	4.6	4.5	3.3
— Donaciones	0.1	1.0	0.6	0.3	0.1	1.4	0.1	7.9	2.1	2.7	0.9

Fuente: CEPAL, sobre la base de las cifras del Cuadro II. 9.

CUADRO 9 BIS

(Continuación)

	1990	1991	1992	1993	1994	1995	1996	1997	1998	1999
TOTAL	100.0	100.0	100.0	100.0	100.0	100.0	100.0	100.0	100.0	100.0
A. INGRESOS CORRIENTES	92.1	93.5	94.9	95.7	93.0	97.8	96.4	97.5	99.2	98.2
A.1 INGRESOS TRIBUTARIOS	84.9	85.8	86.8	88.8	86.4	88.4	88.5	90.0	93.6	92.3
a) Sobre Ingresos	22.7	23.1	16.6	16.6	17.6	19.4	18.2	18.7	20.0	21.8
b) Sobre Propiedad	1.6	1.1	0.9	1.0	1.1	1.1	1.4	1.3	1.5	1.8
c) Sobre Mercancía y Servicios	<u>25.2</u>	<u>24.8</u>	<u>32.5</u>	<u>36.7</u>	<u>37.3</u>	<u>40.1</u>	<u>41.6</u>	<u>42.8</u>	<u>44.8</u>	<u>38.8</u>
<u>Impuesto/Mercancía</u>	<u>4.7</u>	<u>3.0</u>	<u>2.8</u>	<u>3.1</u>	<u>3.5</u>	<u>5.5</u>	<u>6.8</u>	<u>6.1</u>	<u>6.0</u>	<u>5.9</u>
— Bebidas Alcohólicas	3.3	2.1	2.3	2.5	2.8	4.4	5.5	5.1	5.0	4.9
— Tabaco Manufacturado	1.4	0.8	0.6	0.6	0.6	1.0	1.3	1.0	1.0	0.9
— Otros	0.0	0.0	0.0	0.0	0.0	0.0	0.0	0.0	0.0	0.0
<u>Impuesto Sobre Otros Bienes de Consumo</u>	<u>1.2</u>	<u>2.8</u>	<u>12.3</u>	<u>13.8</u>	<u>13.1</u>	<u>13.6</u>	<u>12.4</u>	<u>14.9</u>	<u>16.0</u>	<u>9.6</u>
— Diferencial de Petróleo	0.1	0.1	10.4	12.1	11.7	11.8	10.7	13.4	14.5	8.4
— Gas Licuado de Petróleo(GLP)	1.1	2.7	1.8	1.7	1.4	1.8	1.8	1.5	1.4	1.1
— Otros	0.0	0.0	0.0	0.0	0.0	0.0	0.0	0.0	0.0	0.1
<u>Impuesto a las Transferencias de Bienes Industrializados y Servicios</u>	<u>12.9</u>	<u>13.3</u>	<u>13.4</u>	<u>15.8</u>	<u>16.7</u>	<u>16.4</u>	<u>17.1</u>	<u>17.8</u>	<u>18.6</u>	<u>19.8</u>
— ITBIS Interno	9.5	8.6	7.0	7.3	8.6	8.3	9.0	9.2	9.6	10.4
— ITBIS Externo	3.4	4.7	6.4	8.5	8.1	8.2	8.1	8.5	9.0	9.4
<u>Impuesto/Servicios</u>	<u>6.4</u>	<u>5.8</u>	<u>4.0</u>	<u>4.1</u>	<u>4.1</u>	<u>4.6</u>	<u>5.2</u>	<u>4.0</u>	<u>4.2</u>	<u>3.6</u>
— Impuestos Sobre las Comunicaciones	1.1	1.1	0.8	0.7	0.7	0.8	1.4	0.6	0.6	0.2
— <u>Transportes</u>	<u>4.4</u>	<u>3.9</u>	<u>2.5</u>	<u>2.5</u>	<u>2.5</u>	<u>2.8</u>	<u>2.7</u>	<u>2.4</u>	<u>2.2</u>	<u>2.0</u>
— Ventas de pasajes al exterior	2.5	2.3	1.5	1.3	1.4	1.3	1.3	1.1	0.9	0.6
— Salida Pasajeros al Exterior por Aeropuertos	1.1	1.0	0.6	0.6	0.7	1.1	1.1	1.0	1.0	1.1
— Otros	0.9	0.5	0.4	0.5	0.4	0.4	0.3	0.3	0.3	0.3
— Otros Servicios	0.8	0.8	0.7	0.9	0.9	1.0	1.0	0.9	1.4	1.5

CUADRO 9 - (Continuación)

(Conclusión)

	1990	1991	1992	1993	1994	1995	1996	1997	1998	1999 a/
d) Comercio Exterior	33.4	35.1	35.6	33.0	28.6	26.0	25.6	25.7	26.8	29.1
1) Sobre las Importaciones	33.3	35.0	35.5	33.0	28.6	26.0	25.6	25.7	26.8	29.1
— Impuestos Arancelarios	8.2	20.3	25.6	28.5	26.6	25.1	25.0	25.1	26.2	28.3
— Impuestos Complementarios	13.8	6.5	4.0	1.2	0.6	0.6	0.5	0.6	0.6	0.8
— Recargo Cambiario	11.4	8.2	5.9	3.2	1.3	0.3	0.0	0.0	0.0	0.0
2) Sobre las Exportaciones	0.1	0.0	0.0	0.0	0.0	0.0	0.0	0.0	0.0	0.0
e) Otros Impuestos	2.1	1.7	1.2	1.6	1.7	1.7	1.7	1.4	0.4	0.7
A.2 INGRESOS NO TRIBUTARIOS	7.2	7.7	8.1	6.9	6.6	9.4	7.9	7.5	5.6	5.9
B. INGRESOS CAPITAL	7.9	6.5	5.1	4.3	7.0	2.2	3.6	2.5	0.8	1.8
— De Origen Interno	4.2	3.6	4.0	3.0	4.8	0.7	2.7	1.9	0.6	0.2
— De Origen Externo	3.8	2.9	1.1	1.3	2.3	1.5	0.8	0.6	0.2	1.6
— Préstamos	3.1	2.3	0.9	1.2	2.2	1.5	0.8	0.6	0.2	0.7
— Donaciones	0.7	0.6	0.2	0.1	0.1	0.0	0.0	0.0	0.0	0.9

Fuente: CEPAL, sobre la base de las cifras del Cuadro II. 9.

CUADRO 10
REPÚBLICA DOMINICANA: INGRESOS ADUANALES POR PARTIDAS, 1979-1999
(Millones de RD\$)

PARTIDAS	1979	1980	1981	1982	1983	1984	1985	1986	1987	1988	1989
TOTAL b/	276.1	226.4	181.3	171.4	233.2	312.6	500.9	581.7	1,065.9	1,849.5	2,373.9
a) Importación	218.8	164.2	92.5	160.6	226.3	292.7	460.0	476.3	987.6	1,657.2	2,231.9
— Arancel	69.3	67.9	48.6	48.0	64.8	64.6	92.3	128.6	216.9	231.9	320.9
— Impuestos Complementarios	149.5	96.3	43.9	112.6	157.7	180.3	286.0	258.0	601.9	841.2	895.0
— ITBIS	—	—	—	—	3.8	47.8	81.7	89.7	168.8	176.4	190.2
— Recargo Cambiario	—	—	—	—	—	—	—	—	—	407.7	825.8
b) Exportaciones	54.2	59.3	88.0	10.3	6.4	19.5	40.1	104.8	77.6	178.7	128.7
c) Contribución Zonas Francas	—	—	—	—	—	—	—	—	—	0.6	0.7
d) Tasas Portuarias	3.1	2.9	0.8	0.5	0.5	0.4	0.8	0.6	0.7	1.1	1.0
e) Salida de Pasajeros por la Región Fronteriza	—	—	—	—	—	—	—	—	—	11.9	11.6
f) Impuestos/Placas	—	—	—	—	—	—	—	—	—	—	—

PARTIDAS	1990	1991	1992	1993	1994	1995	1996	1997	1998	1999 a/
TOTAL b/	2,777.5	4,417.8	7,536.4	8,421.2	7,756.0	8,652.4	9,121.3	11,970.3	13,866.2	16,713.0
a) Importación	2,762.5	4,389.8	7,519.0	8,391.7	7,744.6	8,511.9	9,100.9	11,934.0	13,785.6	16,589.7
— Arancel	615.1	2,245.5	4,587.8	5,770.2	5,625.9	6,273.3	6,797.6	8,794.5	10,139.7	12,247.8
— Impuestos Complementarios	1,037.9	718.7	724.4	247.4	129.4	114.0	108.4	142.6	165.0	278.7
— ITBIS	253.0	516.0	1,153.4	1,717.8	1,704.6	2,037.2	2,194.9	2,996.9	3,480.9	4,063.2
— Recargo Cambiario	856.5	909.6	1,053.4	656.3	284.7	87.4	—	—	—	—
b) Exportaciones	5.2	3.1	2.2	1.2	1.0	3.9	4.5	1.9	1.8	2.4
c) Contribución Zonas Francas	1.0	1.2	2.3	3.6	5.6	3.1	5.7	17.5	19.7	20.0
d) Tasas Portuarias	0.6	15.5	3.1	0.5	0.2	123.3	0.5	0.1	0.0	13.4
e) Salida de Pasajeros por la Región Fronteriza	8.2	8.2	9.8	24.2	4.6	10.2	9.7	16.8	18.6	26.8
f) Impuestos/Placas	—	—	—	—	—	—	—	—	40.5	60.7

Fuente: CEPAL, sobre la base de cifras de la Secretaría de Finanzas.

a/ Cifras preliminares a diciembre de 1999.

b/ Incluye los US\$ convertidos en RD\$ a la tasa oficial (1979-1984) y a la tasa de mercado libre (1985-1999).

CUADRO 10 BIS
REPÚBLICA DOMINICANA: INGRESOS ADUANALES POR PARTIDAS, 1979-1999
 (Estructura porcentual)

PARTIDAS	1979	1980	1981	1982	1983	1984	1985	1986	1987	1988	1989
TOTAL b/	100.0	100.0	100.0	100.0	100.0	100.0	100.0	100.0	100.0	100.0	100.0
a) Importación	79.2	72.5	51.0	93.7	97.0	93.6	91.8	81.9	92.7	89.6	94.0
— Arancel	25.1	30.0	26.8	28.0	27.8	20.7	18.4	22.1	20.3	12.5	13.5
— Impuestos Complementarios	54.1	42.5	24.2	65.7	67.6	57.7	57.1	44.4	56.5	45.5	37.7
— ITBIS	—	—	—	—	1.6	15.3	16.3	15.4	15.8	9.5	8.0
— Recargo Cambiario	—	—	—	—	—	—	—	—	—	22.0	34.8
b) Exportaciones	19.6	26.2	48.5	6.0	2.7	6.2	8.0	18.0	7.3	9.7	5.4
c) Contribución Zonas Francas	—	—	—	—	—	—	—	—	—	0.0	0.0
d) Tasas Portuarias	1.1	1.3	0.4	0.3	0.2	0.1	0.2	0.1	0.1	0.1	0.0
e) Salida de Pasajeros por la Región Fronteriza	—	—	—	—	—	—	—	—	—	0.6	0.5
f) Impuestos/Placas	—	—	—	—	—	—	—	—	—	—	—

PARTIDAS	1990	1991	1992	1993	1994	1995	1996	1997	1998	1999 a/
TOTAL b/	100.0	100.0	100.0	100.0	100.0	100.0	100.0	100.0	100.0	100.0
a) Importación	99.5	99.4	99.8	99.6	99.9	98.4	99.8	99.7	99.4	99.3
— Arancel	22.1	50.8	60.9	68.5	72.5	72.5	74.5	73.5	73.1	73.3
— Impuestos Complementarios	37.4	16.3	9.6	2.9	1.7	1.3	1.2	1.2	1.2	1.7
— ITBIS	9.1	11.7	15.3	20.4	22.0	23.5	24.1	25.0	25.1	24.3
— Recargo Cambiario	30.8	20.6	14.0	7.8	3.7	1.0	—	—	—	—
b) Exportaciones	0.2	0.1	0.0	0.0	0.0	0.0	0.0	0.0	0.0	0.0
c) Contribución Zonas Francas	0.0	0.0	0.0	0.0	0.1	0.0	0.1	0.1	0.1	0.1
d) Tasas Portuarias	0.0	0.4	0.0	0.0	0.0	1.4	0.0	0.0	0.0	0.1
e) Salida de Pasajeros por la Región Fronteriza	0.3	0.2	0.1	0.3	0.1	0.1	0.1	0.1	0.1	0.2
f) Impuestos/Placas	—	—	—	—	—	—	—	—	0.3	0.4

Fuente: CEPAL, sobre la base de las cifras del cuadro II.10.

CUADRO 11
REPÚBLICA DOMINICANA: INGRESOS POR PARTIDAS DE MAYOR RECAUDACIÓN, 1990-1999
(Millones de RD\$)

	1990	1991	1992	1993	1994	1995	1996	1997	1998	1999 a/
Aranceles	615.1	2,245.5	4,587.8	5,770.2	5,625.9	6,273.3	6,797.6	8,794.5	10,139.7	8,700.1
ITBIS	968.8	1,467.6	2,403.9	3,201.6	3,524.2	4,106.3	4,640.3	6,237.3	7,178.3	6,271.6
— Interno	715.8	951.6	1,250.5	1,483.8	1,819.6	2,069.1	2,445.4	3,240.4	3,697.5	3,324.9
— Externo	253.0	516.0	1,153.4	1,717.8	1,704.6	2,037.2	2,194.9	2,996.9	3,480.8	2,946.7
Personas físicas	45.0	52.8	106.6	80.4	110.1	115.9	150.2	197.2	195.1	195.2
Sociedades	921.1	1,440.1	1,646.7	1,632.9	1,297.8	1,679.0	1,703.4	2,135.1	2,551.5	2,457.4
Agentes de retención	481.3	677.1	781.4	1,280.0	1,671.6	2,075.1	2,516.3	3,231.9	3,711.5	3,422.0
Tabaco manufacturado	102.4	93.7	99.9	113.4	135.1	262.1	359.1	358.2	381.9	297.4
Alcoholes	251.2	235.8	403.2	511.4	592.5	1,100.5	1,488.9	1,772.2	1,947.1	1,542.7
Compañías de seguros	32.6	51.3	83.0	114.7	135.7	133.8	172.1	366.1	367.2	337.9
Canon (contrato concesión)	111.3	188.9	220.8	263.0	513.5	711.6	306.2	620.3	842.4	797.2
Llamadas de larga distancia (CDT)	85.4	125.7	137.9	140.4	139.5	195.7	389.6	227.8	221.8	82.7
Ventas pasajes al exterior	185.1	259.5	277.3	271.7	295.8	322.3	366.4	400.7	357.4	201.8
Vehículos y placas	55.3	46.8	54.0	62.3	87.4	98.4	188.3	169.5	215.4	106.9
Diferencial de petróleo:	5.6	9.3	1,870.8	2,440.1	2,468.1	2,954.2	2,896.1	4,705.5	5,611.1	3,206.8
Subsidio GLP (RD\$1.70)	83.5	293.0	321.5	342.7	288.3	446.6	475.5	513.7	558.9	339.2

Fuente: CEPAL, sobre la base de cifras de la Secretaría de Finanzas.

a/ Cifras preliminares a diciembre de 1999.

CUADRO 11 BIS
REPÚBLICA DOMINICANA: INGRESOS POR PARTIDAS DE MAYOR RECAUDACIÓN, 1990-1999
 (Porcentajes de los ingresos totales)

	1990	1991	1992	1993	1994	1995	1996	1997	1998	1999 a/
Total de principales partidas	52.3	65.0	72.6	80.1	79.9	81.9	82.7	84.8	88.7	64.5
Aranceles	8.2	20.3	25.6	28.5	26.6	25.1	25.0	25.1	26.2	20.1
<u>ITBIS</u>	<u>12.9</u>	<u>13.3</u>	<u>13.4</u>	<u>15.8</u>	<u>16.7</u>	<u>16.4</u>	<u>17.1</u>	<u>17.8</u>	<u>18.6</u>	<u>14.5</u>
— Interno	9.5	8.6	7.0	7.3	8.6	8.3	9.0	9.2	9.6	7.7
— Externo	3.4	4.7	6.4	8.5	8.1	8.2	8.1	8.5	9.0	6.8
Personas físicas	0.6	0.5	0.6	0.4	0.5	0.5	0.6	0.6	0.5	0.5
Sociedades	12.2	13.0	9.2	8.1	6.1	6.7	6.3	6.1	6.6	5.7
Agentes de retención	6.4	6.1	4.4	6.3	7.9	8.3	9.3	9.2	9.6	7.9
Tabaco manufacturado	1.4	0.8	0.6	0.6	0.6	1.0	1.3	1.0	1.0	0.7
Alcoholes	3.3	2.1	2.3	2.5	2.8	4.4	5.5	5.1	5.0	3.6
Compañías de seguros	0.4	0.5	0.5	0.6	0.6	0.5	0.6	1.0	1.0	0.8
Canon (contrato concesión)	1.5	1.7	1.2	1.3	2.4	2.8	1.1	1.8	2.2	1.8
Llamadas de larga distancia (CDT)	1.1	1.1	0.8	0.7	0.7	0.8	1.4	0.6	0.6	0.2
Ventas pasajes al exterior	2.5	2.3	1.5	1.3	1.4	1.3	1.3	1.1	0.9	0.5
Vehículos y placas 0.7 0.4	0.3	0.3	0.4	0.4	0.7	0.5	0.6	0.2		
Diferencial de petróleo:	0.1	0.1	10.4	12.1	11.7	11.8	10.7	13.4	14.5	7.4
Subsidio GLP (RDS\$1.70)	1.1	2.7	1.8	1.7	1.4	1.8	1.8	1.5	1.4	0.8

Fuente: CEPAL, sobre la base de las cifras del Cuadro II. 11.

CUADRO 12
REPÚBLICA DOMINICANA: INGRESOS TRIBUTARIOS Y NO TRIBUTARIOS, 1979-1999
(Millones de RD\$)

	1979	1980	1981	1982	1983	1984	1985	1986	1987	1988	1989
INGRESOS TRIBUTARIOS	265.7	343.3	350.8	364.2	400.1	539.1	700.6	860.2	1,131.7	1,887.1	2,655.5
IMPUESTOS SOBRE LOS INGRESOS	128.1	179.6	181.2	174.0	191.1	241.3	327.4	406.5	478.9	805.7	1,239.4
— Impuestos sobre la Renta	126.7	178.4	180.1	172.7	188.8	235.3	318.4	396.8	476.9	799.9	1,232.6
— Apuestas Ganadas Hipódromos	0.8	0.8	0.6	0.6	0.8	1.0	1.2	2.4	1.5	2.3	1.9
— Casinos de Juegos	0.6	0.4	0.5	0.7	1.5	5.0	7.8	7.2	0.0	2.9	4.4
— Otros	—	—	—	—	—	—	—	0.1	0.5	0.6	0.5
— CANON Contrato Concesión	—	—	—	—	—	—	—	—	—	—	—
IMPUESTOS SOBRE EL PATRIMONIO	18.4	21.0	21.8	24.0	24.7	26.6	29.0	34.4	92.9	76.3	86.2
— Operaciones Inmobiliarias	1.9	2.4	2.5	3.4	3.4	4.4	5.6	6.9	12.0	15.5	17.9
— Actos Traspasos Propiedad	1.7	2.1	2.1	3.0	2.9	4.0	4.6	5.5	9.2	12.4	14.4
— Impuesto a las Viviendas Suntuarias	—	—	—	—	—	—	—	4.6	10.9	—	—
— Vehículos y Placas	13.1	14.1	14.9	15.3	15.0	14.9	14.9	16.4	63.9	32.6	31.6
— Constitución de CIAS. por A. y Encomanditas	0.5	0.5	0.5	0.6	1.2	0.8	1.2	1.6	2.4	2.7	3.2
— Impuesto Sobre Sucesiones	1.1	1.8	1.7	1.6	2.0	2.4	2.5	3.7	5.0	7.9	7.6
— Inscripción Registro de Tierra	0.1	0.1	0.1	0.1	0.2	0.1	0.2	0.3	0.4	0.6	0.6
IMPUESTOS SOBRE MERCANCÍAS Y SERVICIOS	103.7	120.8	129.0	141.2	163.3	230.8	312.2	376.2	527.9	860.0	1,179.1
— Impuesto Sobre Transferencia de Bienes Industriales y Servicios (ITBIS)	—	—	—	—	—	40.0	73.9	98.5	148.8	284.9	472.8
— Alcoholes	63.0	76.1	80.2	86.5	93.6	106.5	115.5	142.4	172.3	222.9	230.0
— Tabaco manufacturado	24.4	24.8	26.4	28.2	34.7	40.6	51.6	60.8	70.1	101.1	101.9
— Ventas Pasajes al Exterior	5.9	7.2	8.3	9.7	13.4	14.3	21.8	23.1	34.2	72.9	104.4
— Salida de Pasajeros al Exterior por Aeropuertos	0.7	1.1	0.9	1.2	3.5	5.2	13.1	6.2	12.1	12.5	22.7
— Ventas de Servicios Comisión Aeroportuaria	—	—	—	—	—	—	—	—	21.1	54.9	60.4
— Impuestos Sobre las Comunicaciones	6.6	7.7	8.7	10.7	12.2	17.5	26.6	32.2	49.0	82.7	139.3
— Compañías de Seguros	2.6	3.3	3.7	4.0	4.7	5.0	6.5	8.7	14.0	17.1	29.7
— Habitaciones de Hoteles	0.5	0.6	0.8	0.9	1.2	1.7	3.2	4.3	6.3	11.0	17.9
OTROS IMPUESTOS	15.5	21.9	18.8	25.0	21.0	40.4	32.0	43.1	32.0	145.1	150.8
INGRESOS NO TRIBUTARIOS	15.3	18.6	14.1	12.9	21.3	45.1	42.4	39.6	34.6	87.8	130.7
TOTAL DE INGRESOS (1)	281.0	361.9	364.9	377.1	421.4	584.2	743.0	899.8	1,166.3	1,974.9	2,786.2
Bienes Nacionales	7.8	5.8	9.1	6.6	6.4	7.1	7.4	9.1	9.3	8.7	8.0
TOTAL DE INGRESOS CON BIENES NACIONALES (2)	288.8	367.7	374.0	383.7	427.8	591.3	750.4	908.9	1,175.6	1,983.6	2,794.2
Dólares en pesos b/	8.8	9.2	8.0	9.7	12.9	30.9	36.3	38.9	45.6	129.7	169.3
Fondos Especiales y Terceros (Depósitos a Cargo del Estado)	0.6	1.1	3.4	4.8	5.1	7.0	8.0	9.5	12.2	17.2	58.5
TOTAL GENERAL (1+2+Dólares+Fondos espec.)	298.2	378.0	385.4	398.2	445.8	629.2	794.7	957.3	1,233.4	2,130.5	3,022.0

CUADRO 12

(Continuación)

	1990	1991	1992	1993	1994	1995	1996	1997	1998	1999
INGRESOS TRIBUTARIOS	3,508.3	4,741.9	5,782.9	6,704.4	7,653.4	9,984.6	11,381.7	14,097.6	15,798.1	18,864.4
IMPUESTOS SOBRE LOS INGRESOS	1,656.4	2,491.0	2,889.8	3,254.1	3,605.7	4,686.2	4,774.2	6,256.5	7,381.5	9,365.5
— Impuestos sobre la Renta	1,520.4	2,267.2	2,634.3	2,957.5	3,059.4	3,916.3	4,389.3	5,568.9	6,456.8	8,185.9
— Apuestas Ganadas Hipódromos	2.1	2.2	2.3	2.6	2.1	12.7	18.0	22.4	8.4	18.9
— Casinos de Juegos	6.1	12.1	12.7	9.6	8.5	15.9	17.2	3.5	24.4	16.4
— CANON Contrato Concesión	111.3	188.9	220.8	263.0	513.5	711.6	306.2	620.3	842.3	1,090.9
IMPUESTOS SOBRE EL PATRIMONIO	119.3	126.7	157.4	198.0	230.5	276.3	393.6	470.0	555.3	747.2
— Operaciones Inmobiliarias	21.9	28.9	42.5	55.2	54.9	75.7	81.0	118.2	147.7	194.5
— Actos Traspasos Propiedad	18.1	22.2	29.6	34.0	37.2	47.4	50.5	75.2	100.7	134.3
— Imp. a las Viviendas Suntuarias	9.3	10.6	12.9	16.1	19.3	17.5	25.7	60.0	57.0	88.2
— Vehículos y Placas	55.3	46.8	54.0	62.3	87.4	98.4	188.3	169.5	174.6	178.7
— Constitución de CIAS, por A. y Encomanditas	2.9	4.6	5.0	7.8	5.8	5.9	6.9	8.1	9.6	17.1
— Impuesto Sobre Sucesiones	10.9	12.8	11.9	20.0	23.0	28.6	35.6	34.7	59.9	125.2
— Inscripción Registro de Tierra	0.9	0.8	1.5	2.6	2.9	2.8	5.6	4.3	5.8	9.2
IMPUESTOS SOBRE MERCANCÍAS Y SERVICIOS	1,536.1	1,903.3	2,449.5	2,888.3	3,407.0	4,543.7	5,684.9	6,741.1	7,604.4	8,570.0
— Imp. Sobre Transf. de Bienes Indust. y Servicios (ITBIS)	715.8	951.6	1,250.5	1,483.8	1,819.6	2,069.1	2,445.4	3,240.4	3,697.5	4,497.7
— Alcoholes	251.2	235.8	403.2	511.4	592.5	1,100.5	1,488.9	1,772.4	1,947.1	2,144.6
— Tabaco manufacturado	102.4	93.7	99.9	113.4	135.1	262.1	359.1	358.2	381.9	403.3
— Ventas Pasajes al Exterior	185.1	259.5	277.3	271.7	295.8	322.3	366.4	400.7	357.4	263.3
— Salida de Pasajeros al Exterior por Aeropuertos	84.3	107.7	103.4	128.8	154.8	284.2	297.9	351.5	393.6	458.7
— Ventas de Servicios Comisión Aeroportuaria	57.7	50.3	60.2	78.9	82.1	88.9	71.1	81.7	93.1	99.0
— Impuestos Sobre las Comunicaciones	85.4	125.7	137.9	140.4	139.5	195.7	389.6	227.8	221.8	83.1
— Compañías de Seguros	32.6	51.3	83.0	114.7	135.7	133.8	172.1	190.5	367.2	456.1
— Habitaciones de Hoteles	21.6	27.7	34.1	45.2	51.9	87.1	94.4	117.9	144.8	164.2
OTROS IMPUESTOS	196.5	220.9	286.2	364.0	410.2	478.4	529.0	630.0	256.9	181.7
INGRESOS NO TRIBUTARIOS	155.2	260.8	339.4	460.1	584.0	632.6	642.7	1,054.6	865.3	1,093.1
TOTAL DE INGRESOS (1)	3,663.5	5,002.7	6,122.3	7,164.5	8,237.4	10,617.2	12,024.4	15,152.2	16,663.4	19,957.5
Bienes Nacionales	12.9	12.6	15.7	24.8	28.6	26.9	41.0	77.3	62.5	19.2
TOTAL DE INGRESOS CON BIENES NACIONALES (2)	3,676.4	5,015.3	6,138.0	7,189.3	8,266.0	10,644.1	12,065.4	15,229.5	16,725.9	19,976.7
Dólares en pesos b/	249.9	334.7	404.8	480.5	551.6	727.8	741.5	876.5	948.1	1,086.8
Fondos Especiales y Terceros (Depósitos a Cargo del Estado)	32.3	460	1262.3	760.1	115.9	144.0	161.4	189.3	231.9	175.8
TOTAL GENERAL (1+2+Dólares+Fondos espec.)	3,958.6	5,810.0	7,805.1	8,429.9	8,933.5	11,515.9	12,968.3	16,295.3	17,905.9	21,239.3

Fuente: CEPAL, sobre la base de cifras de la Secretaría de Finanzas.

a/ Cifras preliminares a diciembre de 1999.

b/ Incluye los US\$ convertidos en RD\$ a la tasa oficial (1979-1984) y a la tasa de mercado libre (1985-1999).

CUADRO 12 BIS
REPÚBLICA DOMINICANA: INGRESOS TRIBUTARIOS Y NO TRIBUTARIOS, 1979-1999
 (Estructura porcentual)

	1979	1980	1981	1982	1983	1984	1985	1986	1987	1988	1989
INGRESOS TRIBUTARIOS	89.1	90.8	91.0	91.5	89.7	85.7	88.2	89.9	91.8	88.6	87.9
IMPUESTOS SOBRE LOS INGRESOS	43.0	47.5	47.0	43.7	42.9	38.4	41.2	42.5	38.8	37.8	41.0
— Impuestos sobre la Renta	42.5	47.2	46.7	43.4	42.4	37.4	40.1	41.4	38.7	37.5	40.8
— Apuestas Ganadas Hipódromos	0.3	0.2	0.2	0.2	0.2	0.2	0.2	0.3	0.1	0.1	0.1
— Casinos de Juegos	0.2	0.1	0.1	0.2	0.3	0.8	1.0	0.8	0.0	0.1	0.1
— Otros	—	—	—	—	—	—	—	0.0	0.0	0.0	0.0
— CANON Contrato Concesión	—	—	—	—	—	—	—	—	—	—	—
IMPUESTOS SOBRE EL PATRIMONIO	6.2	5.6	5.7	6.0	5.5	4.2	3.6	3.6	7.5	3.6	2.9
— Operaciones Inmobiliarias	0.6	0.6	0.6	0.9	0.8	0.7	0.7	0.7	1.0	0.7	0.6
— Actos Traspasos Propiedad	0.6	0.6	0.5	0.8	0.7	0.6	0.6	0.6	0.7	0.6	0.5
— Imp. a las Viviendas Suntuarias	—	—	—	—	—	—	—	—	—	0.2	0.4
— Vehículos y Placas	4.4	3.7	3.9	3.8	3.4	2.4	1.9	1.7	5.2	1.5	1.0
— Constitución de CLAS. por A. y Encomanditas	0.2	0.1	0.1	0.2	0.3	0.1	0.2	0.2	0.2	0.1	0.1
— Impuesto Sobre Sucesiones	0.4	0.5	0.4	0.4	0.4	0.4	0.3	0.4	0.4	0.4	0.3
— Inscripción Registro de Tierra	0.0	0.0	0.0	0.0	0.0	0.0	0.0	0.0	0.0	0.0	0.0
IMPUESTOS SOBRE MERCANCÍAS Y SERVICIOS	34.8	32.0	33.5	35.5	36.6	36.7	39.3	39.3	42.8	40.4	39.0
— Imp. Sobre Transf. de Bienes Indust. y Servicios (ITBIS)	—	—	—	—	—	6.4	9.3	10.3	12.1	13.4	15.6
— Alcoholes	21.1	20.1	20.8	21.7	21.0	16.9	14.5	14.9	14.0	10.5	7.6
— Tabaco manufacturado	8.2	6.6	6.9	7.1	7.8	6.5	6.5	6.4	5.7	4.7	3.4
— Ventas Pasajes al Exterior	2.0	1.9	2.2	2.4	3.0	2.3	2.7	2.4	2.8	3.4	3.5
— Salida de Pasajeros al Exterior por Aeropuertos	0.2	0.3	0.2	0.3	0.8	0.8	1.6	0.6	1.0	0.6	0.8
— Ventas de Servicios Comisión Aeroportuaria	—	—	—	—	—	—	—	—	1.7	2.6	2.0
— Impuestos Sobre las Comunicaciones	2.2	2.0	2.3	2.7	2.7	2.8	3.3	3.4	4.0	3.9	4.6
— Compañías de Seguros	0.9	0.9	1.0	1.0	1.1	0.8	0.8	0.9	1.1	0.8	1.0
— Habitaciones de Hoteles	0.2	0.2	0.2	0.2	0.3	0.3	0.4	0.4	0.5	0.5	0.6
OTROS IMPUESTOS	5.2	5.8	4.9	6.3	4.7	6.4	4.0	4.5	2.6	6.8	5.0
INGRESOS NO TRIBUTARIOS	5.1	4.9	3.7	3.2	4.8	7.2	5.3	4.1	2.8	4.1	4.3
TOTAL DE INGRESOS (1)	94.2	95.7	94.7	94.7	94.5	92.8	93.5	94.0	94.6	92.7	92.2
Bienes Nacionales	2.6	1.5	2.4	1.7	1.4	1.1	0.9	1.0	0.8	0.4	0.3
TOTAL DE INGRESOS CON BIENES NACIONALES (2)	96.8	97.3	97.0	96.4	96.0	94.0	94.4	94.9	95.3	93.1	92.5
Dólares en pesos	3.0	2.4	2.1	2.4	2.9	4.9	4.6	4.1	3.7	6.1	5.6
Fondos Especiales y Terceros (Depósitos a Cargo del Estado)	0.2	0.3	0.9	1.2	1.1	1.1	1.0	1.0	1.0	0.8	1.9
TOTAL GENERAL (1+2+Dólares+Fondos espec.)	100.0	100.0	100.0	100.0	100.0	100.0	100.0	100.0	100.0	100.0	100.0

CUADRO 12 BIS - (Continuación)

(Conclusión)

	1990	1991	1992	1993	1994	1995	1996	1997	1998	1999
INGRESOS TRIBUTARIOS	88.6	81.6	74.1	79.5	85.7	86.7	87.8	86.5	88.2	88.8
IMPUESTOS SOBRE LOS INGRESOS	41.8	42.9	37.0	38.6	40.4	40.7	36.8	38.4	41.2	44.1
— Impuestos sobre la Renta	38.4	39.0	33.8	35.1	34.2	34.0	33.8	34.2	36.1	38.5
— Apuestas Ganadas Hipódromos	0.1	0.0	0.0	0.0	0.0	0.1	0.1	0.1	0.0	0.1
— Casinos de Juegos	0.4	0.4	0.3	0.3	0.2	0.3	0.3	0.3	0.3	0.3
— Otros	0.2	0.2	0.2	0.1	0.1	0.1	0.1	0.0	0.1	0.1
— CANON Contrato Concesión	2.8	3.3	2.8	3.1	5.7	6.2	2.4	3.8	4.7	5.1
IMPUESTOS SOBRE EL PATRIMONIO	3.0	2.2	2.0	2.3	2.6	2.4	3.0	2.9	3.1	3.5
— Operaciones Inmobiliarias	0.6	0.5	0.5	0.7	0.6	0.7	0.6	0.7	0.8	0.9
— Actos Traspasos Propiedad	0.5	0.4	0.4	0.4	0.4	0.4	0.4	0.5	0.6	0.6
— Imp. a las Viviendas Suntuarias	0.2	0.2	0.2	0.2	0.2	0.2	0.2	0.4	0.3	0.4
— Vehículos y Placas	1.4	0.8	0.7	0.7	1.0	0.9	1.5	1.0	1.0	0.8
— Constitución de CIAS. por A. y Encomanditas	0.1	0.1	0.1	0.1	0.1	0.1	0.1	0.0	0.1	0.1
— Impuesto Sobre Sucesiones	0.3	0.2	0.2	0.2	0.3	0.2	0.3	0.2	0.3	0.6
— Inscripción Registro de Tierra	0.0	0.0	0.0	0.0	0.0	0.0	0.0	0.0	0.0	0.0
IMPUESTOS SOBRE MERCANCÍAS Y SERVICIOS	38.8	32.8	31.4	34.3	38.1	39.5	43.8	41.4	42.5	40.3
— Imp. Sobre Transf. de Bienes Indust. y Servicios (ITBIS)	18.1	16.4	16.0	17.6	20.4	18.0	18.9	19.9	20.6	21.2
— Alcoholes	6.3	4.1	5.2	6.1	6.6	9.6	11.5	10.9	10.9	10.1
— Tabaco manufacturado	2.6	1.6	1.3	1.3	1.5	2.3	2.8	2.2	2.1	1.9
— Ventas Pasajes al Exterior	4.7	4.5	3.6	3.2	3.3	2.8	2.8	2.5	2.0	1.2
— Salida de Pasajeros al Exterior por Aeropuertos	2.1	1.9	1.3	1.5	1.7	2.5	2.3	2.2	2.2	2.2
— Ventas de Servicios Comisión Aeroportuaria	1.5	0.9	0.8	0.9	0.9	0.8	0.5	0.5	0.5	0.5
— Impuestos Sobre las Comunicaciones	2.2	2.2	1.8	1.7	1.6	1.7	3.0	1.4	1.2	0.4
— Compañías de Seguros	0.8	0.9	1.1	1.4	1.5	1.2	1.3	1.2	2.1	2.1
— Habitaciones de Hoteles	0.5	0.5	0.4	0.5	0.6	0.8	0.7	0.7	0.8	0.8
OTROS IMPUESTOS	5.0	3.8	3.7	4.3	4.6	4.2	4.1	3.9	1.4	0.9
INGRESOS NO TRIBUTARIOS	3.9	4.5	4.3	5.5	6.5	5.5	5.0	6.5	4.8	5.1
TOTAL DE INGRESOS (1)	92.5	86.1	78.4	85.0	92.2	92.2	92.7	93.0	93.1	94.0
Bienes Nacionales	0.3	0.2	0.2	0.3	0.3	0.2	0.3	0.5	0.3	0.1
TOTAL DE INGRESOS DE BIENES NACIONALES (2)	92.9	86.3	78.6	85.3	92.5	92.4	93.0	93.5	93.4	94.1
Dólares en pesos	6.3	5.8	5.2	5.7	6.2	6.3	5.7	5.4	5.3	5.1
Fondos Especiales y Terceros (Depósitos a Cargo del Estado)	0.8	7.9	16.2	9.0	1.3	1.3	1.2	1.2	1.3	0.8
TOTAL GENERAL (1+2+Dólares+Fondos espec.)	100.0	100.0	100.0	100.0	100.0	100.0	100.0	100.0	100.0	100.0

Fuente: CEPAL, sobre la base de las cifras del Cuadro II. 12

CUADRO 13
REPÚBLICA DOMINICANA: INGRESOS PRESUPUESTADOS Y RECAUDADOS POR OFICINAS, 1979-1999
(Millones de RD\$)

AÑO	ADUANAS		RENTAS INTERNAS		IMPUESTO SOBRE LA RENTA		TESORERÍA		TOTAL		Recaudado % PIB a/
	Presupuestado	Recaudado	Presupuestado	Recaudado	Presupuestado	Recaudado	Presupuestado	Recaudado	Presupuestado	Recaudado	
1979	287.7	276.0	172.6	155.7	121.4	129.2	155.1	445.2	736.8	1,006.1	14.5
1980	292.9	285.7	178.3	124.9	122.6	181.4	271.1	472.9	864.9	1,064.9	12.4
1981	410.2	269.3	202.2	161.7	194.1	185.2	407.7	474.6	1,214.2	1,090.8	11.5
1982	219.1	181.7	226.5	182.1	195.6	176.5	413.3	488.9	1,054.5	1,029.2	9.9
1983	191.9	239.6	232.1	209.2	179.2	193.8	414.0	535.1	1,017.2	1,177.7	10.2
1984	373.0	332.1	264.8	277.9	248.7	279.6	459.2	433.8	1,345.7	1,323.4	9.2
1985	330.2	540.9	317.8	331.0	292.5	397.0	433.9	649.4	1,374.4	1,918.3	9.8
1986	330.2	686.5	317.8	389.9	292.5	503.2	433.9	945.7	1,374.4	2,525.3	11.3
1987	620.9	1,143.5	335.5	555.3	418.1	635.5	874.8	763.3	2,249.3	3,097.6	11.0
1988	948.8	2,021.6	515.7	804.0	632.0	1,106.2	1,108.7	865.5	3,205.2	4,797.3	11.6
1989	1,990.6	2,495.8	757.5	964.2	870.8	1,740.6	2,739.5	917.2	6,358.4	6,117.8	11.5
1990	2,194.4	2,769.4	997.9	1,217.6	1,360.0	2,273.2	1,967.7	927.9	6,520.0	7,188.1	9.6
1991	2,194.4	4,409.7	997.9	1,489.3	1,360.0	3,271.2	1,967.7	1,461.8	6,520.0	10,632.0	8.8
1992	4,455.9	7,526.7	1,464.1	1,894.5	3,228.6	3,952.3	4,731.7	3,416.9	13,880.3	16,790.4	11.8
1993	8,073.2	8,398.7	4,518.0	2,260.0	1,676.7	4,562.3	8,449.6	4,228.8	22,717.5	19,449.8	12.6
1994	8,632.6	7,751.7	2,649.1	2,792.2	4,881.5	5,007.5	7,014.3	5,307.3	23,177.5	20,858.7	12.0
1995	8,339.4	8,643.0	3,008.1	3,740.0	5,911.6	6,176.3	7,315.9	4,958.5	24,575.0	23,517.8	11.5
1996	8,933.6	9,111.6	3,861.2	5,185.3	6,849.8	7,052.4	7,323.5	4,432.9	26,968.1	25,782.2	11.1
1997	8,933.6	11,953.7	3,861.2	5,154.8	6,849.8	9,379.2	7,323.5	8,441.4	26,968.1	34,929.1	12.8
1998	13,095.4	13,866.2	9,427.2	6,492.6	6,463.1	10,465.2	9,764.2	9,129.9	38,749.9	39,953.9	12.9
1999	16,482.2	17,420.9	10,670.1	7,440.2	7,661.4	12,843.7	9,858.1	9,324.8	44,671.8	47,029.6	13.2

Fuente: ONAPRES / Secretaría de Estado de Finanzas / Departamento de estudios económicos.

a/ PIB según estimación de CEPAL, sobre la base de cifras del BCRD.

Notas:

- 1 Para los años 1979-1986 los ingresos recaudados por "Rentas internas" e "Impuestos sobre la renta" se tomaron directamente de las fuentes de ingresos, dado que las recaudaciones en las fuentes utilizadas aparecen fusionadas en un sólo renglón denominado "colecturías".
- 2 A partir de 1997 los ingresos de "Rentas internas" se sumaron con los ingresos de "impuestos internos", según la ley 166 de fecha 22 de julio de 1997, que unifica a las Direcciones Generales de "Impuestos sobre la renta" y "Rentas internas", creando la Dirección General de impuestos internos.
- 3 Incluye en el año 1981 la suma de RD\$6 533 493.00 entregada por el Banco Central directamente al Banco Agrícola.
- 4 Incluye en el año 1998 en Tesorería recursos externos por RD\$588.4 millones entregados directamente por el Banco Central a las instituciones.

CUADRO 14
REPÚBLICA DOMINICANA: INGRESOS PRESUPUESTADOS Y RECAUDADOS POR FONDOS DEL GOBIERNO CENTRAL, 1979-1999
(Millones de RD\$)

AÑO	FONDO GENERAL		FONDOS ESPECIALES		RECURSOS EXTERNOS		TOTAL		Recaudado % PIB a/
	Presupuestado	Recaudado	Presupuestado	Recaudado	Presupuestado	Recaudado	Presupuestado	Recaudado	
1979 a/	701.4	669.8	—	109.0	35.4	227.3	736.8	1,006.1	14.5
1980	796.1	817.6	9.3	142.9	59.5	104.4	864.9	1,064.9	12.4
1981	1,079.4	936.2	9.2	72.2	125.6	82.4	1,214.2	1,090.8	11.5
1982	874.5	827.3	21.5	107.9	158.5	94.0	1,054.5	1,029.2	9.9
1983	805.0	888.3	15.0	192.2	197.2	97.2	1,017.2	1,177.7	10.2
1984	983.0	1,065.5	151.0	127.0	211.7	130.9	1,345.7	1,323.4	9.2
1985	1,084.7	1,529.3	116.6	119.8	173.1	269.2	1,374.4	1,918.3	9.8
1986 b/	1,084.7	1,999.0	116.6	160.6	173.1	365.7	1,374.4	2,525.3	11.3
1987	1,687.1	2,665.8	128.1	223.9	434.1	207.9	2,249.3	3,097.6	11.0
1988	2,383.8	3,425.0	179.6	1,018.5	641.8	353.8	3,205.2	4,797.3	11.6
1989	2,878.5	5,042.8	1,780.2	801.7	1,699.7	273.3	6,358.4	6,117.8	11.5
1990	4,570.7	5,622.0	258.6	1,281.0	1,690.7	285.1	6,520.0	7,188.1	9.6
1991 b/	4,570.7	8,268.8	258.6	2,039.7	1,690.7	323.5	6,520.0	10,632.0	8.8
1992	9,877.3	14,634.0	1,976.2	1,954.0	2,026.8	202.4	13,880.3	16,790.4	11.8
1993	15,730.0	17,061.2	1,757.0	2,124.4	5,230.5	264.4	22,717.5	19,450.0	12.6
1994	18,212.6	18,613.9	1,834.2	1,765.7	3,130.6	479.1	23,177.4	20,858.7	12.0
1995	20,370.6	21,258.8	1,638.3	1,882.3	2,566.1	376.7	24,575.0	23,517.8	11.5
1996	22,612.5	23,626.4	1,801.6	1,927.3	2,554.0	228.5	26,968.1	25,782.2	11.1
1997 b/	22,612.5	27,551.5	1,801.6	7,169.1	2,554.0	208.5	26,968.1	34,929.1	12.8
1998 c/	30,904.9	30,248.8	6,065.0	9,033.4	1,780.0	671.7	38,749.9	39,953.9	12.9
1999	34,414.7	34,709.2	9,156.0	9,112.2	1,101.0	3,208.2	44,671.7	47,029.6	13.2

Fuente: ONAPRES / Secretaría de Estado de Finanzas / Departamento de estudios económicos.

a Para el año 1979 se dispuso que todos los ingresos percibidos por el Gobierno fueran depositados en el Fondo General de la Nación de acuerdo a los artículos 1ro. y 2do. de la ley de Gastos Públicos.

b En los años 1986, 1991 y 1997 no se aprobó el Presupuesto y de acuerdo a la ley queda vigente el del año anterior.

c Incluye en Tesorería recursos externos por RD\$588.4 millones entregados directamente por el Banco Central a las instituciones.

d PIB según estimación de CEPAL, sobre la base de cifras del BCRD.

CUADRO 15
REPÚBLICA DOMINICANA: INGRESOS POR OFICINAS RECAUDADORAS Y FONDOS, 1979-1999
(Millones de RD\$)

OFICINAS	1979	1980	1981	1982	1983	1984	1985	1986	1987	1988	1989
Dirección General de Aduanas (DGA)	276.1	285.7	269.3	181.7	239.6	332.1	541.0	686.5	1,143.5	2,020.2	2,494.5
Dirección General de Impuestos Internos (DGII)	280.0	358.5	366.0	374.0	414.9	560.4	714.1	870.0	1,130.0	1,853.9	2,624.9
Tesorería nacional	434.6	411.0	435.0	455.9	504.2	433.1	649.9	997.3	787.1	864.1	843.6
Subtotal percepciones en RD\$	990.7	1,055.2	1,070.3	1,011.6	1,158.7	1,325.6	1,905.0	2,553.8	3,060.6	4,738.2	5,963.0
Aduanas (US\$ en RD\$)	—	—	—	—	—	—	—	—	—	8.0	8.1
DGII (US\$ en RD\$)	8.8	9.2	8.0	9.7	12.9	30.9	36.3	38.9	45.6	129.7	169.3
Tesorería (US\$ en RD\$)	0.7	0.6	0.6	0.7	0.9	1.0	1.6	0.8	1.4	10.7	282.4
Subtotal percepciones en US\$	9.5	9.8	8.6	10.4	13.8	31.9	37.9	39.7	47.0	148.4	459.8
TOTAL GENERAL	1,000.2	1,065.0	1,078.9	1,022.0	1,172.5	1,357.5	1,942.9	2,593.5	3,107.6	4,886.6	6,422.8

OFICINAS	1990	1991	1992	1993	1994	1995	1996	1997	1998	1999 a/
Dirección General de Aduanas (DGA)	2,769.3	4,409.6	7,526.6	8,397.0	7,751.4	8,643.0	9,111.6	11,953.5	13,847.6	16,686.2
Dirección General de Impuestos Internos (DGII)	3,426.5	4,680.6	5,733.2	6,708.8	7,674.4	9,916.3	11,323.9	14,343.7	15,777.9	18,870.7
Tesorería nacional	906.9	1,283.0	3,378.4	4,191.0	4,623.5	4,814.6	5,185.3	7,328.1	7,856.4	6,503.1
Subtotal percepciones en RD\$	7,102.7	10,373.2	16,638.2	19,296.8	20,049.3	23,373.9	25,620.8	33,625.3	37,481.9	42,060.0
Aduanas (US\$ en RD\$)	8.2	8.2	9.8	24.2	4.6	9.4	9.7	16.8	18.6	26.8
DGII (US\$ en RD\$)	249.9	334.7	404.8	480.5	551.6	727.8	741.5	876.5	948.0	1,086.8
Tesorería (US\$ en RD\$)	177.6	338.6	853.3	444.4	525.0	876.5	774.2	556.4	188.8	166.1
Subtotal percepciones en US\$	435.7	681.5	1,267.9	949.1	1,081.2	1,613.7	1,525.4	1,449.7	1,155.4	1,279.7
TOTAL GENERAL	7,538.4	11,054.7	17,906.1	20,245.9	21,130.5	24,987.6	27,146.2	35,075.0	38,637.3	43,339.7

Fuente: CEPAL, sobre la base de cifras de la Secretaría de Finanzas.

a/ Cifras preliminares a diciembre de 1999.

b/ Incluye los US\$ convertidos en RD\$ a la tasa oficial (1979-1984) y a la tasa de mercado libre (1985-1999).

CUADRO 15 BIS
REPÚBLICA DOMINICANA: INGRESOS POR OFICINAS RECAUDADORAS Y FONDOS, 1979-1999
 (Estructura porcentual)

OFICINAS	1979	1980	1981	1982	1983	1984	1985	1986	1987	1988	1989
Dirección General de Aduanas (DGA)	27.6	26.8	25.0	17.8	20.4	24.5	27.8	26.5	36.8	41.3	38.8
Dirección General de Impuestos Internos (DGII)	28.0	33.7	33.9	36.6	35.4	41.3	36.8	33.5	36.4	37.9	40.9
Tesorería nacional	43.5	38.6	40.3	44.6	43.0	31.9	33.4	38.5	25.3	17.7	13.1
Subtotal percepciones en RD\$	99.1	99.1	99.2	99.0	98.8	97.7	98.0	98.5	98.5	97.0	92.8
Aduanas (US\$ en RD\$)	—	—	—	—	—	—	—	—	—	0.2	0.1
DGII (US\$ en RD\$)	0.9	0.9	0.7	0.9	1.1	2.3	1.9	1.5	1.5	2.7	2.6
Tesorería (US\$ en RD\$)	0.1	0.1	0.1	0.1	0.1	0.1	0.1	0.0	0.0	0.2	4.4
Subtotal percepciones en US\$	0.9	0.9	0.8	1.0	1.2	2.3	2.0	1.5	1.5	3.0	7.2
TOTAL GENERAL	100.0	100.0	100.0	100.0	100.0	100.0	100.0	100.0	100.0	100.0	100.0

OFICINAS	1990	1991	1992	1993	1994	1995	1996	1997	1998	1999 a/
Dirección General de Aduanas (DGA)	36.7	39.9	42.0	41.5	36.7	34.6	33.6	34.1	35.8	38.5
Dirección General de Impuestos Internos (DGII)	45.5	42.3	32.0	33.1	36.3	39.7	41.7	40.9	40.8	43.5
Tesorería nacional	12.0	11.6	18.9	20.7	21.9	19.3	19.1	20.9	20.3	15.0
Subtotal percepciones en RD\$	94.2	93.8	92.9	95.3	94.9	93.5	94.4	95.9	97.0	97.0
Aduanas (US\$ en RD\$)	0.1	0.1	0.1	0.1	0.0	0.0	0.0	0.0	0.0	0.1
DGII (US\$ en RD\$)	3.3	3.0	2.3	2.4	2.6	2.9	2.7	2.5	2.5	2.5
Tesorería (US\$ en RD\$)	2.4	3.1	4.8	2.2	2.5	3.5	2.9	1.6	0.5	0.4
Subtotal percepciones en US\$	5.8	6.2	7.1	4.7	5.1	6.5	5.6	4.1	3.0	3.0
TOTAL GENERAL	100.0	100.0	100.0	100.0	100.0	100.0	100.0	100.0	100.0	100.0

Fuente: CEPAL, sobre la base de las cifras del Cuadro II. 15.

CUADRO 16
REPÚBLICA DOMINICANA: INGRESOS POR FONDOS DE TESORERÍA NACIONAL DEL GOBIERNO CENTRAL, 1979-1999
(Millones de RD\$)

	1979	1980	1981	1982	1983	1984	1985	1986	1987	1988	1989
FONDO 100	375.6	342.0	312.4	331.8	356.3	223.8	348.3	304.5	472.7	568.8	837.2
— Gas Liquado de Petróleo (GLP)	—	—	—	—	—	—	—	—	—	—	—
— Utilidades de la Refinería	—	—	0.7	—	—	—	—	—	4.0	—	—
— Dividendos de la Refinería	—	—	—	—	—	—	—	—	—	—	—
— Aportes Extraordinarios de Terceros	—	—	—	—	—	—	—	—	—	—	209.5
— Aportes de la Lotería Nacional	13.5	18.0	13.5	11.6	17.2	20.0	19.7	24.7	80.3	84.0	146.3
— Aportes de la Rosario Dominicana	13.8	17.4	17.0	25.4	5.0	13.0	27.5	12.8	0.0	38.0	18.1
— Aportes de Otras Empresas	14.0	107.8	114.0	15.9	70.1	37.7	18.9	56.3	198.7	183.1	188.4
— Imp/Premios Mayores Lotería Nacional	2.3	1.4	1.7	1.7	1.6	2.0	2.5	1.6	0.6	7.1	4.8
— Aportes del Banco de Reservas	0.1	—	0.9	—	2.0	8.8	4.5	10.4	6.7	3.8	6.0
— Superintendencia de Seguros	—	—	—	—	—	—	—	—	—	—	—
— Superintendencia de Bancos	—	—	—	—	—	—	—	—	—	—	—
— Licencia para Portar Armas de Fuego	0.2	0.2	0.3	0.2	0.4	0.3	0.4	0.2	0.2	0.2	0.4
— Aportes Departamento Aeroportuario	—	—	—	—	—	—	—	—	—	—	—
— Aportes Autoridad Portuaria	—	—	—	—	—	—	—	—	—	—	—
— Contribución de la Falconbridge	—	—	—	—	—	—	—	—	—	—	—
— Otros Aportes Extraordinarios	—	86.6	86.6	178.2	163.3	29.5	5.6	7.3	10.3	18.6	0.3
— Presupuesto Liquidado	—	—	—	—	—	—	—	—	—	—	—
— Transf. de Fondos Fortalecer moneda	—	—	—	—	—	—	—	—	—	—	—
— Recursos Externos (Préstamos)	226.6	94.0	69.2	91.0	95.9	112.2	266.9	161.2	143.2	220.5	212.2
— Ajuste Diferencial de Petróleo	—	—	—	—	—	—	—	—	—	—	—
— Venta de Activos	0.8	4.4	1.1	0.7	—	—	—	—	7.7	9.4	34.7
— Otros	104.3	—	12.2	7.4	7.1	0.8	0.3	2.3	30.0	21.0	4.1
16.5											
FONDOS 1000	59.7	69.6	123.2	124.8	148.8	210.3	303.2	693.6	315.8	306.0	288.8
— Diferencial de Petróleo	—	14.1	104.0	106.7	127.5	177.7	268.0	447.6	218.3	131.0	52.0
— Aportes de Servidores Públicos	2.0	2.3	2.9	5.8	7.4	7.7	11.8	16.5	15.5	20.6	26.3
— Licencias para Portar Armas de Fuego	0.7	1.0	0.9	1.2	1.1	1.2	1.4	2.0	4.0	4.0	5.0
— Aeronáutica Civil (Derecho aterrizaje)	0.7	0.6	0.6	0.7	0.9	1.0	1.6	0.8	1.4	8.5	63.7
— PROMESE -	—	—	—	—	—	—	—	—	—	7.9	30.4
— Peaje	—	—	—	—	—	—	—	—	—	—	—
— Deuda Interna	—	—	—	—	—	—	—	—	—	—	—
— Fondo regalía Pascual	—	—	—	—	—	—	—	—	—	—	—
— Donaciones	0.7	10.4	6.6	2.8	1.3	18.7	2.3	204.5	64.8	133.3	61.0
— Otros	55.6	41.2	8.2	7.6	10.6	4.0	18.1	22.2	11.8	0.7	50.4
INGRESOS EN RD\$	435.3	411.6	435.6	456.6	505.1	434.1	651.5	998.1	788.5	874.8	1,126.0
DOLARES EN PESOS b/	0.7	0.6	0.6	0.7	0.9	1.0	1.6	0.8	1.4	10.7	282.4
INGRESOS TOTALES	436.0	412.2	436.2	457.3	506.0	435.1	653.1	998.9	789.9	885.5	1,408.4

CUADRO 16
(Conclusión)

	1990	1991	1992	1993	1994	1995	1996	1997	1998	1999 a/
FONDO 100	818.7	1,147.6	1,581.7	1,682.7	2,130.6	1,992.0	2,267.6	1,790.2	1,330.4	1,388.1
— Gas Liquado de Petróleo (GLP)	83.5	293.0	321.5	342.7	288.3	446.6	475.5	513.7	558.9	484.2
— Utilidades de la Refinería	—	17.1	—	—	—	—	—	183.0	164.6	66.6
— Dividendos de la Refinería	—	—	—	—	—	—	—	—	—	98.6
— Aportes Extraordinarios de Terceros	122.6	244.3	491.4	415.2	496.4	810.4	669.5	50.2	29.2	34.2
— Aportes de la Lotería Nacional	150.8	149.8	271.3	334.0	226.8	95.5	105.0	195.0	170.0	70.0
— Aportes de la Rosario Dominicana	—	—	—	—	—	—	—	—	—	—
— Aportes de Otras Empresas	47.0	0.2	18.5	—	—	—	—	—	—	—
— Imp/Premios Mayores Lotería Nacional	—	—	—	—	—	—	—	—	—	—
— Aportes del Banco de Reservas	—	—	33.0	58.0	115.2	105.0	94.2	43.3	10.3	19.4
— Superintendencia de Seguros	—	—	—	—	—	35.7	41.5	—	—	—
— Superintendencia de Bancos	—	—	—	—	—	14.0	6.0	—	—	—
— Licencia para Portar Armas de Fuego	1.0	2.3	2.5	2.8	3.5	7.1	6.6	6.6	8.8	9.2
— Aportes Departamento Aeroportuario	—	—	—	—	—	—	0.8	43.5	90.1	69.8
— Aportes Autoridad Portuaria	—	—	—	—	—	21.0	10.5	16.6	13.8	54.3
— Contribución de la Falconbridge	—	10.6	0.0	8.3	0.0	—	—	7.9	139.3	126.8
— Otros Aportes Extraordinarios	144.3	88.7	58.3	79.3	128.9	12.0	6.8	347.0	21.3	4.2
— Presupuesto Liquidado	—	—	—	—	—	—	2.9	138.8	7.7	3.9
— Transf. de Fondos Fortalecer moneda	—	—	—	—	321.8	16.1	433.0	—	—	—
— Recursos Externos (Préstamos)	234.4	256.6	159.8	251.2	461.6	376.7	228.6	208.4	83.3	323.9
— Ajuste Diferencial de Petróleo	—	—	—	—	—	—	—	—	15.4	12.8
— Venta de Activos	33.4	47.2	149.0	88.7	32.8	32.5	177.6	11.6	11.6	9.0
— Otros	1.7	37.8	76.4	102.5	55.3	11.7	9.1	24.6	6.1	1.2
FONDOS 1000	265.8	474.0	2,380.0	2,952.7	3,017.9	3,699.1	3,691.9	5,537.9	6,714.8	5,313.9
— Diferencial de Petróleo	5.6	9.3	1,870.8	2,440.1	2,468.1	2,954.2	2,896.1	4,704.8	5,611.1	3,647.7
— Aportes de Servidores Públicos	53.2	64.8	80.2	96.6	119.8	161.1	161.3	299.2	355.9	422.5
— Licencias para Portar Armas de Fuego	6.0	33.8	44.9	26.9	33.3	75.7	71.9	85.5	97.4	79.0
— Aeronáutica Civil (Derecho aterrizaje)	129.9	270.1	312.0	337.6	339.1	448.1	506.3	421.0	526.1	586.2
— PROMESE	15.9	12.5	1.5	10.4	9.1	16.0	9.1	20.6	30.0	40.2
— Peaje	—	—	—	—	—	0.0	0.0	0.0	0.0	134.5
— Deuda Interna	—	—	—	—	—	0.0	0.0	0.0	90.0	0.0
— Fondo regalía pascual	—	—	—	—	—	0.0	0.0	0.0	0.0	27.8
— Donaciones	50.0	66.9	42.7	13.2	17.6	0.0	0.0	0.0	0.0	369.4
— Otros	5.2	16.6	27.9	27.9	30.9	44.0	47.2	6.8	4.3	6.6
INGRESOS EN RD\$	1,084.5	1,621.6	3,961.7	4,635.4	5,148.5	5,691.1	5,959.5	7,328.1	8,045.2	6,702.0
DÓLARES EN PESOS b/	177.6	338.6	583.3	444.4	525.0	876.5	774.2	4.6	188.8	166.1
INGRESOS TOTALES	1,262.1	1,960.2	4,545.0	5,079.8	5,673.5	6,567.6	6,733.7	7,332.7	8,234.0	6,868.1

CUADRO 16 BIS
REPÚBLICA DOMINICANA: INGRESOS POR FONDOS DE TESORERÍA NACIONAL DEL GOBIERNO CENTRAL, 1979-1999
(Estructura porcentual)

	1979	1980	1981	1982	1983	1984	1985	1986	1987	1988	1989
FONDO 100	86.1	83.0	71.6	72.6	70.4	51.4	53.3	30.5	59.8	64.2	59.4
— Gas Liquidado de Petróleo (GLP)	—	—	—	—	—	—	—	—	—	—	—
— Utilidades de la Refinería	—	—	0.2	—	—	—	—	—	0.5	—	—
— Dividendos de la Refinería	—	—	—	—	—	—	—	—	—	—	—
— Aportes Extraordinarios de Terceros	—	—	—	—	—	—	—	—	—	—	14.9
— Aportes de la Lotería Nacional	3.1	4.4	3.1	2.5	3.4	4.6	3.0	2.5	10.2	9.5	10.4
— Aportes de la Rosario Dominicana	3.2	4.2	3.9	5.6	1.0	3.0	4.2	1.3	0.0	4.3	1.3
— Aportes de Otras Empresas	3.2	26.2	26.1	3.5	13.9	8.7	2.9	5.6	25.2	20.7	13.4
— Imp/Premios Mayores Lotería Nacional	0.5	0.3	0.4	0.4	0.3	0.5	0.4	0.2	0.1	0.8	0.3
— Aportes del Banco de Reservas	0.0	—	0.2	—	0.4	2.0	0.7	1.0	0.8	0.4	0.4
— Superintendencia de Seguros	—	—	—	—	—	—	—	—	—	—	—
— Superintendencia de Bancos	—	—	—	—	—	—	—	—	—	—	—
— Licencia para Portar Armas de Fuego	0.0	0.0	0.1	0.0	0.1	0.1	0.1	0.0	0.0	0.0	0.0
— Aportes Departamento Aeroportuario	—	—	—	—	—	—	—	—	—	—	—
— Aportes Autoridad Portuaria	—	—	—	—	—	—	—	—	—	—	—
— Contribución de la Falconbridge	—	—	—	—	—	—	—	—	—	—	—
— Otros Aportes Extraordinarios	—	21.0	19.9	39.0	32.3	6.8	0.9	0.7	1.3	2.1	0.0
— Presupuesto Liquidado	—	—	—	—	—	—	—	—	—	—	—
— Transf. de Fondos Fortalecer moneda	—	—	—	—	—	—	—	—	—	—	—
— Recursos Externos (Préstamos)	52.0	22.8	15.9	19.9	19.0	25.8	40.9	16.1	18.1	24.9	15.1
— Ajuste Diferencial de Petróleo	—	—	—	—	—	—	—	—	—	—	—
— Venta de Activos	0.2	1.1	0.3	0.2	—	—	—	—	1.0	1.1	2.5
— Otros	23.9	3.0	1.7	1.6	0.2	0.1	0.4	3.0	2.7	0.5	1.2
FONDOS 1000	13.7	16.9	28.2	27.3	29.4	48.3	46.4	69.4	40.0	34.6	20.5
— Diferencial de Petróleo	—	3.4	23.8	23.3	25.2	40.8	41.0	44.8	27.6	14.8	3.7
— Aportes de Servidores Públicos	0.5	0.6	0.7	1.3	1.5	1.8	1.8	1.7	2.0	2.3	1.9
— Licencias para Portar Armas de Fuego	0.2	0.2	0.2	0.3	0.2	0.3	0.2	0.2	0.5	0.5	0.4
— Aeronáutica Civil (Derecho aterrizaje)	0.2	0.1	0.1	0.2	0.2	0.2	0.2	0.1	0.2	1.0	4.5
— PROMESE	—	—	—	—	—	—	—	—	—	0.9	2.2
— Peaje	—	—	—	—	—	—	—	—	—	—	—
— Deuda Interna	—	—	—	—	—	—	—	—	—	—	—
— Fondo regalía pascual	—	—	—	—	—	—	—	—	—	—	—
— Donaciones	0.2	2.5	1.5	0.6	0.3	4.3	0.4	20.5	8.2	15.1	4.3
— Otros	12.8	10.0	1.9	1.7	2.1	0.9	2.8	2.2	1.5	0.1	3.6
INGRESOS EN RD\$	99.8	99.9	99.9	99.8	99.8	99.8	99.8	99.9	99.8	98.8	79.9
DÓLARES EN PESOS	0.2	0.1	0.1	0.2	0.2	0.2	0.2	0.1	0.2	1.2	20.1
INGRESOS TOTALES	100.0	100.0	100.0	100.0	100.0	100.0	100.0	100.0	100.0	100.0	100.0

CUADRO 16 BIS

(Conclusión)

	1990	1991	1992	1993	1994	1995	1996	1997	1998	1999 a/
FONDO 100	64.9	58.5	34.8	33.1	37.6	30.3	33.7	24.4	16.2	20.2
— Gas Liquado de Petróleo (GLP)	6.6	14.9	7.1	6.7	5.1	6.8	7.1	7.0	6.8	7.0
— Utilidades de la Refinería	—	0.9	—	—	—	—	—	2.5	2.0	1.0
— Dividendos de la Refinería	—	—	—	—	—	—	—	—	—	1.4
— Aportes Extraordinarios de Terceros	9.7	12.5	10.8	8.2	8.7	12.3	9.9	0.7	0.4	0.5
— Aportes de la Lotería Nacional	11.9	7.6	6.0	6.6	4.0	1.5	1.6	2.7	2.1	1.0
— Aportes de la Rosario Dominicana	—	—	—	—	—	—	—	—	—	—
— Aportes de Otras Empresas	3.7	0.0	0.4	—	—	—	—	—	—	—
— Imp/Premios Mayores Lotería Nacional	—	—	—	—	—	0.1	—	—	—	—
— Aportes del Banco de Reservas	—	—	0.7	1.1	2.0	1.6	1.4	0.6	0.1	0.3
— Superintendencia de Seguros	—	—	—	—	—	0.5	0.6	—	—	—
— Superintendencia de Bancos	—	—	—	—	—	0.2	0.1	—	—	—
— Licencia para Portar Armas de Fuego	0.1	0.1	0.1	0.1	0.1	0.1	0.1	0.1	0.1	0.1
— Aportes Departamento Aeroportuario	—	—	—	—	—	—	0.0	0.6	1.1	1.0
— Aportes Autoridad Portuaria	—	—	—	—	—	0.3	0.2	0.2	0.2	0.8
— Contribución de la Falconbridge	—	0.5	0.0	0.2	0.0	—	—	0.1	1.7	1.8
— Otros Aportes Extraordinarios	11.4	4.5	1.3	1.6	2.3	0.2	0.1	4.7	0.3	0.1
— Presupuesto Liquidado	—	—	—	—	—	—	0.0	1.9	0.1	0.1
— Transf. de Fondos Fortalecer moneda	—	—	—	—	5.7	0.2	6.4	—	—	—
— Recursos Externos (Préstamos)	18.6	13.1	3.5	4.9	8.1	5.7	3.4	2.8	1.0	4.7
— Ajuste Diferencial de Petróleo	—	—	—	—	—	—	—	—	0.2	0.2
— Venta de Activos	2.6	2.4	3.3	1.7	0.6	0.5	2.6	0.2	0.1	0.1
— Otros	0.1	1.9	1.7	2.0	1.0	0.2	0.1	0.3	0.1	0.0
FONDOS 1000	21.1	24.2	52.4	58.1	53.2	56.3	54.8	75.5	81.5	77.4
— Diferencial de Petróleo	0.4	0.5	41.2	48.0	43.5	45.0	43.0	64.2	68.1	53.1
— Aportes de Servidores Públicos	4.2	3.3	1.8	1.9	2.1	2.5	2.4	4.1	4.3	6.2
— Licencias para Portar Armas de Fuego	0.5	1.7	1.0	0.5	0.6	1.2	1.1	1.2	1.2	1.2
— Aeronáutica Civil (Derecho aterrizaje)	10.3	13.8	6.9	6.6	6.0	6.8	7.5	5.7	6.4	8.5
— PROMESE	1.3	0.6	0.0	0.2	0.2	0.2	0.1	0.3	0.4	0.6
— Peaje	—	—	—	—	—	0.0	0.0	0.0	0.0	2.0
— Deuda Interna	—	—	—	—	—	0.0	0.0	0.0	1.1	0.0
— Fondo regalía pascual	—	—	—	—	—	0.0	0.0	0.0	0.0	0.4
— Donaciones	4.0	3.4	0.9	0.3	0.3	0.0	0.0	0.0	0.0	5.4
— Otros	0.4	0.8	0.6	0.5	0.5	0.7	0.7	0.1	0.1	0.1
INGRESOS EN RD\$	85.9	82.7	87.2	91.3	90.7	86.7	88.5	99.9	97.7	97.6
DOLARES EN PESOS	14.1	17.3	12.8	8.7	9.3	13.3	11.5	0.1	2.3	2.4
INGRESOS TOTALES	100.0	100.0	100.0	100.0	100.0	100.0	100.0	100.0	100.0	100.0

Fuente: CEPAL, sobre la base de las cifras del Cuadro II. 16.

CUADRO 17
REPÚBLICA DOMINICANA: GASTOS EJECUTADOS DEL GOBIERNO CENTRAL SEGÚN CLASIFICACIÓN ECONÓMICA, 1979-1999 a/
(Millones de RD\$)

	1979	1980	1981	1982	1983	1984	1985	1986	1987	1988	1989
TOTAL	1,018.9	1,065.5	1,098.1	1,016.6	1,199.2	1,283.9	1,894.3	2,270.5	3,293.2	4,877.4	6,060.2
A. GASTOS CORRIENTES	615.0	719.7	756.2	778.5	871.5	996.3	1,415.2	1,624.2	1,462.6	2,311.4	2,811.5
A.1 Gastos de Operaciones	432.1	486.9	541.0	560.0	611.8	692.2	875.1	991.3	956.0	1,361.7	1,731.9
A.2 Aportes Corrientes	149.0	170.5	166.6	167.4	193.5	257.8	486.7	613.2	492.9	761.8	787.9
A.3 Intereses Deudas y Pagos Diferidos	33.9	62.3	48.6	51.1	66.2	46.3	53.4	19.7	13.7	187.9	291.7
B. GASTOS DE CAPITAL	403.9	345.8	341.9	238.1	327.7	287.6	479.1	646.3	1,830.6	2,566.0	3,248.7
B.1 Inversión Real	121.4	134.9	151.8	110.7	130.7	106.3	178.8	234.3	891.6	1,513.0	2,146.1
B.2 Adquisición de Activos Existentes	6.1	2.3	3.8	1.7	1.5	3.5	0.9	10.4	88.4	81.2	61.3
B.3 Aportes de Capital	165.6	194.5	168.0	80.3	116.6	126.9	242.8	356.4	563.9	559.9	665.4
B.4 Amortización de Deuda	43.7	13.0	17.2	43.7	57.0	34.4	38.2	19.5	11.2	125.8	248.5
B.5 Otras Inversiones Financieras	67.1	1.1	1.1	1.7	21.9	16.5	18.4	25.7	275.5	286.1	127.4
	1990	1991	1992	1993	1994	1995	1996	1997	1998	1999 a/	
TOTAL	7,171.8	10,185.6	16,819.8	20,380.4	21,374.3	22,837.7	26,399.0	34,540.0	39,120.0	42,531.1	
A. GASTOS CORRIENTES	3,591.8	4,834.0	6,772.3	9,026.9	9,255.6	11,607.2	14,264.1	22,722.0	26,811.5	29,265.8	
A.1 Gastos de Operaciones	2,272.4	3,069.5	4,453.5	5,774.9	6,790.2	7,668.9	8,894.4	14,214.0	16,914.1	19,600.8	
A.2 Aportes Corrientes	1,039.4	1,454.2	1,658.4	2,359.2	2,026.4	3,002.5	4,508.1	7,138.7	8,337.9	8,647.4	
A.3 Intereses Deudas y Pagos Diferidos	280.0	310.3	660.4	892.8	439.0	935.8	861.6	1,369.3	1,559.5	1,017.6	
B. GASTOS DE CAPITAL	3,580.0	5,351.6	10,047.5	11,353.5	12,118.7	11,230.5	12,134.9	11,818.0	12,308.5	13,265.3	
B.1 Inversión Real	2,020.6	2,211.1	4,015.0	6,353.4	7,357.3	7,197.6	8,369.2	6,016.3	6,533.9	7,825.8	
B.2 Adquisición de Activos Existentes	34.6	49.5	12.0	58.5	124.0	174.9	118.7	29.5	161.3	327.9	
B.3 Aportes de Capital	959.7	1,875.7	2,687.1	3,265.3	3,492.1	2,666.9	2,456.9	3,492.5	3,046.7	3,311.4	
B.4 Amortización de Deuda	465.5	334.6	2,214.0	1,048.3	626.1	1,191.0	1,190.0	2,227.7	1,893.9	1,726.8	
B.5 Otras Inversiones Financieras	99.6	880.7	1,119.4	628.0	519.2	0.1	0.1	52.0	672.7	73.4	

Fuente: Oficina Nacional de Presupuesto (ONAPRES) y Banco Central de la República Dominicana (BCRD).

a/ En los datos de 1998 y 1999 se agrupa el Gasto según metodología del FMI, en la cual se agregan las partidas: Otros Gastos Corrientes y de Capital. Por esta razón hemos realizado una redistribución de las partidas.

b/ Cifras preliminares a diciembre, con estimaciones realizadas por el Departamento de Estudios Económicos de la Secretaría de Estado de Finanzas.



CUADRO 17 BIS
REPÚBLICA DOMINICANA: GASTOS EJECUTADOS DEL GOBIERNO CENTRAL SEGÚN CLASIFICACIÓN ECONÓMICA, 1979-1999 a/
 (Estructura porcentual)

	1979	1980	1981	1982	1983	1984	1985	1986	1987	1988	1989
TOTAL	100.0	100.0	100.0	100.0	100.0	100.0	100.0	100.0	100.0	100.0	100.0
A. GASTOS CORRIENTES	60.4	67.5	68.9	76.6	72.7	77.6	74.7	71.5	44.4	47.4	46.4
A.1 Gastos de Operaciones	42.4	45.7	49.3	55.1	51.0	53.9	46.2	43.7	29.0	27.9	28.6
A.2 Aportes Corrientes	14.6	16.0	15.2	16.5	16.1	20.1	25.7	27.0	15.0	15.6	13.0
A.3 Intereses Deudas y Pagos Diferidos	3.3	5.8	4.4	5.0	5.5	3.6	2.8	0.9	0.4	3.9	4.8
B. GASTOS DE CAPITAL	39.6	32.5	31.1	23.4	27.3	22.4	25.3	28.5	55.6	52.6	53.6
B.1 Inversión Real	11.9	12.7	13.8	10.9	10.9	8.3	9.4	10.3	27.1	31.0	35.4
B.2 Adquisición de Activos Existentes	0.6	0.2	0.3	0.2	0.1	0.3	0.0	0.5	2.7	1.7	1.0
B.3 Aportes de Capital	16.3	18.3	15.3	7.9	9.7	9.9	12.8	15.7	17.1	11.5	11.0
B.4 Amortización de Deuda	4.3	1.2	1.6	4.3	4.8	2.7	2.0	0.9	0.3	2.6	4.1
B.5 Otras Inversiones Financieras	6.6	0.1	0.1	0.2	1.8	1.3	1.0	1.1	8.4	5.9	2.1
		1990	1991	1992	1993	1994	1995	1996	1997	1998	1999 a/
TOTAL	100.0	100.0	100.0	100.0	100.0	100.0	100.0	100.0	100.0	100.0	100.0
A. GASTOS CORRIENTES	50.1	47.5	40.3	44.3	43.3	50.8	54.0	65.8	68.5	68.8	
A.1 Gastos de Operaciones	31.7	30.1	26.5	28.3	31.8	33.6	33.7	41.2	43.2	46.1	
A.2 Aportes Corrientes	14.5	14.3	9.9	11.6	9.5	13.1	17.1	20.7	21.3	20.3	
A.3 Intereses Deudas y Pagos Diferidos	3.9	3.0	3.9	4.4	2.1	4.1	3.3	4.0	4.0	2.4	
B. GASTOS DE CAPITAL	49.9	52.5	59.7	55.7	56.7	49.2	46.0	34.2	31.5	31.2	
B.1 Inversión Real	28.2	21.7	23.9	31.2	34.4	31.5	31.7	17.4	16.7	18.4	
B.2 Adquisición de Activos Existentes	0.5	0.5	0.1	0.3	0.6	0.8	0.4	0.1	0.4	0.8	
B.3 Aportes de Capital	13.4	18.4	16.0	16.0	16.3	11.7	9.3	10.1	7.8	7.8	
B.4 Amortización de Deuda	6.5	3.3	13.2	5.1	2.9	5.2	4.5	6.4	4.8	4.1	
B.5 Otras Inversiones Financieras	1.4	8.6	6.7	3.1	2.4	0.0	0.0	0.2	1.7	0.2	

Fuente: CEPAL, sobre la base de las cifras del Cuadro II. 17.

CUADRO 18
REPÚBLICA DOMINICANA: GASTOS EJECUTADOS POR EL GOBIERNO CENTRAL SEGÚN CLASIFICACIÓN ECONÓMICA DETALLADA,
1979-1999 a/ b/
(Millones de RD\$)

	1979	1980	1981	1982	1983	1984	1985	1986	1987	1988	1989
TOTAL	1,018.9	1,065.5	1,098.1	1,016.6	1,199.2	1,283.9	1,894.2	2,270.5	3,293.2	4,877.4	6,060.2
A. Gastos Corrientes	615.0	719.7	756.2	778.5	871.4	996.3	1,415.1	1,624.2	1,462.6	2,311.4	2,812.3
A.1 Gastos de Operación	432.0	486.9	541.0	560.1	611.7	692.2	875.1	991.3	956.0	1,361.7	1,731.9
1. Servicios Personales	319.2	375.2	402.3	427.9	448.8	499.9	609.7	710.1	678.4	990.0	1,212.9
2. Servicios No Personales	30.1	29.2	42.1	30.1	50.7	57.7	97.4	99.7	79.9	98.5	126.8
3. Materiales y Suministro	82.7	82.5	96.6	102.1	112.2	134.6	168.0	181.5	197.7	273.2	392.2
A.2 Aportes Corrientes	149.1	170.5	166.6	167.3	193.5	257.9	486.7	613.3	492.9	761.8	788.7
1. Al Sector Público	85.5	110.5	99.1	97.9	111.9	156.5	367.1	448.6	354.7	598.0	588.9
2. Al Sector Privado	62.4	58.5	66.5	68.8	80.2	100.2	118.1	164.1	135.9	162.1	198.0
3. Al Sector Externo	1.2	1.5	1.0	0.6	1.4	1.2	1.5	0.6	2.3	1.7	1.8
A.3 Int. Deuda y Pago Deuda Adm.	33.9	62.3	48.6	51.1	66.2	46.2	53.3	19.6	13.7	187.9	291.7
1. Intereses Deuda Interna	4.5	4.9	3.3	—	2.3	5.5	1.0	—	0.5	2.8	—
2. Intereses Deuda Externa	17.4	40.7	42.6	48.3	60.1	38.2	48.2	17.5	12.6	180.4	286.3
3. Comisiones a Inst. Nacionales	—	—	—	—	—	—	—	—	—	—	—
4. Comisiones a Inst. Externa	—	—	—	—	—	—	—	—	—	—	5.4
5. Deuda Administrativa	9.2	14.9	—	—	—	—	—	—	—	—	—
6. Cuotas Atrasadas	—	—	—	—	—	—	—	—	—	—	—
7. Otros Gastos y Comisiones	2.8	1.8	2.7	2.8	3.8	2.5	4.1	2.1	0.6	4.7	—
B. Gastos de Capital	403.9	345.8	341.9	238.1	327.8	287.6	479.1	646.3	1,830.6	2,566.0	3,247.9
B.1 Inversión Real	121.4	134.9	151.8	110.8	130.9	106.3	178.9	234.2	891.7	1,513.0	2,146.1
1. Maq. y Eqp. Nuevos y del Ext.	27.0	14.1	15.7	6.1	17.6	12.1	20.4	38.1	54.0	88.6	80.7
2. Construcciones	79.4	104.3	136.1	96.6	—	—	133.6	—	785.1	1,300.4	1,980.4
3. Plantaciones Agrícolas	15.0	16.5	—	8.1	113.3	94.2	24.9	196.1	52.6	124.0	85.0

CUADRO 18
(Continuación)

	1979	1980	1981	1982	1983	1984	1985	1986	1987	1988	1989
B.2 Adquisición de Activos Existentes	6.1	2.3	3.8	1.6	1.5	3.5	0.8	10.3	88.3	81.2	61.3
1. Terrenos	1.2	2.3	1.9	1.6	1.4	2.9	0.8	3.9	11.1	7.1	7.5
2. Edificios y Obras Existente	—	—	0.3	—	0.1	0.6	—	6.4	77.2	74.1	53.8
3. Máq. y Eq. Usados Adq. en el País	4.9	—	1.6	—	—	—	—	—	—	—	—
4. Obras para Demoler	—	—	—	—	—	—	—	—	—	—	—
B.3 Aportes de Capital	165.6	194.5	168.0	80.3	116.6	126.9	242.8	356.6	563.9	559.9	664.6
1. Al Sector Público	163.0	187.6	163.0	75.6	114.1	123.4	237.5	329.2	551.9	528.5	640.5
2. Al Sector Privado	2.6	6.9	5.0	4.7	2.5	3.5	5.3	27.4	12.0	31.4	24.1
3. Al Sector Externo	—	—	—	—	—	—	—	—	—	—	—
B.4 Amortización de la Deuda	43.7	13.0	17.2	43.7	57.0	34.4	38.2	19.5	11.2	125.8	248.5
1. Interna	27.0	2.7	1.6	1.0	0.4	4.8	2.2	—	—	2.5	—
2. Externa	16.7	10.3	15.6	42.7	56.6	29.6	36.0	19.5	11.2	123.3	248.5
3. Administración de Capital	—	—	—	—	—	—	—	—	—	—	—
B.5 Otras Inversiones Financieras	67.1	1.1	1.1	1.7	21.8	16.5	18.4	25.7	275.5	286.1	127.4
1. Préstamos Concedidos	61.7	—	0.4	—	10.6	8.8	0.2	0.6	2.6	5.6	0.8
2. Compra de Valores Mobiliarios	—	0.3	—	—	0.5	0.8	1.5	1.6	1.2	—	—
3. Estudios de Factibilidad y Preinversión	5.4	0.8	0.7	1.7	10.7	6.9	16.7	23.5	5.1	98.1	44.6
4. Otras Inversiones Financieras	—	—	—	—	—	—	—	—	266.6	182.4	82.0

CUADRO 18

(Continuación)

	1990	1991	1992	1993	1994	1995	1996	1997	1998	1999 c/
TOTAL	7,171.8	10,185.6	16,815.2	20,380.4	21,374.3	22,837.7	26,399.0	34,540.0	39,120.0	42,531.0
A. Gastos Corrientes	3,591.9	4,833.9	7,361.3	9,027.0	9,255.6	11,607.2	14,264.1	22,722.0	26,811.5	29,265.7
A.1 Gastos de Operación	2,272.4	3,069.5	4,407.5	5,774.9	6,790.3	7,668.9	8,894.4	14,214.0	16,914.1	19,600.7
1. Servicios Personales	1,645.2	2,208.5	2,822.9	3,562.2	4,241.0	5,635.6	6,537.3	10,951.2	12,489.5	14,263.8
2. Servicios No Personales	138.3	162.8	421.1	633.3	665.2	576.3	734.6	829.9	1,407.5	1,975.5
3. Materiales y Suministro	488.9	698.2	1,163.5	1,579.4	1,884.1	1,457.0	1,622.5	2,432.9	3,017.1	3,361.4
A.2 Aportes Corrientes	1,039.4	1,454.2	1,700.3	2,359.3	2,026.4	3,002.5	4,508.1	7,138.7	8,337.9	8,647.4
1. Al Sector Público	704.3	914.8	1,078.5	1,608.6	1,317.1	2,081.1	3,243.3	5,277.0	6,138.0	6,357.3
2. Al Sector Privado	333.4	535.9	611.7	733.6	706.9	920.8	1,246.9	1,856.2	2,185.8	2,265.2
3. Al Sector Externo	1.7	3.5	10.1	17.1	2.4	0.6	17.9	5.5	14.1	24.9
A.3 Int. Deuda y Pago Deuda Adm.	280.1	310.2	1,253.5	892.8	438.9	935.8	861.6	1,369.3	1,559.5	1,017.6
1. Intereses Deuda Interna	—	—	—	—	—	—	—	3.9	153.3	7.1
2. Intereses Deuda Externa	276.4	298.1	1,221.5	873.4	429.3	865.6	841.1	1,329.5	1,386.1	1,010.5
3. Comisiones a Inst. Nacionales	—	—	0.4	—	—	—	20.5	35.9	20.1	—
4. Comisiones a Inst. Externa	3.7	12.1	31.6	19.4	9.6	70.2	—	—	—	—
5. Deuda Administrativa	—	—	—	—	—	—	—	—	—	—
6. Cuotas Atrasadas	—	—	—	—	—	—	—	—	—	—
7. Otros Gasto y Comisiones	—	—	—	—	—	—	—	—	—	—
B. Gastos de Capital	3,579.9	5,351.7	9,453.9	11,353.4	12,118.7	11,230.5	12,134.9	11,818.0	12,308.5	13,265.3
B.1 Inversión Real	2,020.6	2,211.3	3,954.3	6,353.4	7,357.3	7,197.5	8,369.2	6,016.3	6,533.9	7,825.8
1. Máq. y Eqp. Nuevos y del Ext.	79.1	67.1	268.0	648.9	584.6	242.1	277.1	399.9	438.5	644.9
2. Construcciones	1,808.5	1,889.1	3,385.9	5,413.0	6,510.7	6,742.7	7,920.0	5,536.9	5,800.7	6,672.2
3. Plantaciones Agrícolas	133.0	255.1	300.4	291.5	262.0	212.7	172.1	79.5	294.7	508.7

CUADRO 18 - (Continuación)

(Conclusión)

	1990	1991	1992	1993	1994	1995	1996	1997	1998	1999 c/
B.2 Adquisición de Activos Existentes	34.6	49.5	12.0	58.5	124.0	175.0	118.7	29.5	161.3	327.9
1. Terrenos	7.6	2.4	0.6	2.8	16.7	—	2.6	6.0	98.3	197.6
2. Edificios y Obras Existente	27.0	47.1	11.0	55.7	107.1	—	—	—	47.4	130.0
3. Máq. y Eq. Usados Adq. en el País	—	—	0.4	—	0.2	—	0.4	—	0.6	0.3
4. Obras para Demoler	—	—	—	—	—	175.0	115.7	23.5	15.0	—
B.3 Aportes de Capital	959.7	1,875.6	2,747.2	3,265.3	3,492.1	2,666.9	2,456.9	3,492.5	3,046.7	3,311.4
1. Al Sector Público	944.5	1,851.9	2,737.7	3,246.3	3,458.3	2,650.8	2,443.3	3,441.1	3,033.8	3,286.7
2. Al Sector Privado	15.2	23.7	9.5	19.0	33.8	16.1	13.6	51.4	12.9	24.7
3. Al Sector Externo	—	—	—	—	—	—	—	—	—	—
B.4 Amortización de la Deuda	465.5	334.6	1,621.0	1,048.2	626.1	1,191.0	1,190.0	2,227.7	1,893.9	1,726.8
1. Interna	—	—	—	0.1	—	—	—	—	101.8	132.2
2. Externa	465.5	334.6	1,621.0	1,048.1	626.1	1,191.0	1,190.0	2,227.7	1,792.1	1,594.6
3. Administración de Capital	—	—	—	—	—	—	—	—	—	—
B.5 Otras Inversiones Financieras	99.5	880.7	1,119.4	628.0	519.2	0.1	0.1	52.0	672.7	73.4
1. Préstamos Concedidos	1.9	1.3	—	—	315.0	—	—	50.0	110.0	69.3
2. Compra de Valores Mobiliarios	—	—	—	—	—	—	—	—	500.0	—
3. Estudios de Factibilidad y Preinversión	22.6	44.4	42.7	41.0	2.2	0.1	0.1	2.0	2.7	4.1
4. Otras Inversiones Financieras	75.0	835.0	1,076.7	587.0	202.0	—	—	—	60.0	—

Fuente : Oficina Nacional de Presupuesto y Banco Central de la República Dominicana .

a/ El año 1998, incluye RD\$ 588.4 millones y en el 1999 RD\$2,451.6 millones de Recursos Externos, entregados directamente por el Banco Central a las Unidades Ejecutoras.

b/ Algunos rubros pueden presentar discrepancias con los valores reportados en el Cuadro II. agregado (Cuadro II. 17).

c/ Cifras preliminares.

CUADRO 19
REPÚBLICA DOMINICANA: GASTOS EJECUTADOS POR EL GOBIERNO CENTRAL SEGÚN CLASIFICACIÓN FUNCIONAL, 1979-1999
(Millones de RD\$)

	1979	1980	1981	1982	1983	1984	1985	1986	1987	1988	1989
TOTAL	1,018.9	1,065.5	1,098.1	1,016.5	1,199.2	1,283.9	1,894.3	2,270.5	3,293.2	4,877.4	6,060.2
SERVICIOS GENERALES	206.0	236.9	239.1	246.7	282.2	279.0	371.4	456.0	417.9	768.3	791.8
a) Administración General	50.6	93.4	72.6	75.6	106.0	84.1	119.7	160.1	110.1	351.4	279.3
b) Justicia y Orden Público	48.5	48.6	55.1	58.8	62.4	69.2	77.6	82.1	101.2	155.4	203.2
c) Defensa Nacional	100.5	88.0	104.2	105.5	105.3	116.2	158.7	199.5	190.7	241.6	283.4
d) Relaciones Internacionales	6.4	6.9	7.2	6.8	8.5	9.5	15.4	14.3	15.9	19.9	25.9
SERVICIOS SOCIALES	344.3	359.1	401.5	380.8	447.0	516.9	640.3	770.6	1,162.5	1,895.1	2,592.3
a) Educación	133.5	138.5	160.9	166.9	177.4	197.7	240.0	282.5	321.6	492.3	574.8
b) Deportes y Recreación	7.8	7.9	18.6	6.8	18.1	22.4	30.3	66.3	29.3	41.4	70.6
c) Salud	67.3	73.7	82.8	82.9	91.1	104.2	133.4	152.9	206.4	394.6	479.0
d) Asistencia Social	53.8	59.7	69.5	72.1	83.3	96.9	114.5	128.8	130.6	152.1	244.6
e) Trabajo	1.4	1.7	2.0	2.6	1.5	1.8	2.4	2.5	2.4	3.1	4.6
f) Vivienda	22.3	12.9	13.0	5.6	18.9	6.9	18.8	21.8	258.8	421.0	737.7
g) Alcantarillado	24.0	27.4	17.1	8.9	18.2	14.8	18.6	27.3	107.6	249.9	313.2
h) Servicios Municipales	29.1	28.8	29.3	28.2	29.7	58.6	72.2	77.5	95.0	126.8	138.8
i) Servicios a la Comunidad	5.1	8.5	8.3	6.8	8.8	13.6	10.1	11.0	10.8	13.9	29.0
SERVICIOS ECONÓMICOS	394.3	406.9	390.9	292.2	339.9	405.6	788.1	1,001.8	1,345.6	1,792.8	2,039.0
a) Agropecuario y Pesca	95.8	118.2	121.5	87.6	112.6	150.6	235.0	307.3	265.5	362.4	383.7
b) Riego	36.9	36.8	63.3	35.8	36.1	41.6	52.7	61.5	231.8	266.1	256.8
c) Industria y Comercio	67.7	13.6	6.8	11.8	7.3	18.7	98.0	151.1	68.5	165.0	136.3
d) Minería	1.1	1.3	1.4	1.0	1.2	1.7	2.6	1.6	2.1	4.4	2.0
e) Transporte	73.0	98.8	117.6	93.6	103.5	103.5	150.7	177.2	258.9	365.0	573.1
f) Caminos Vecinales	11.5	9.2	11.0	15.8	22.6	14.9	22.4	23.9	33.9	80.1	109.1
g) Comunicaciones	8.6	5.6	7.9	7.3	7.8	7.7	7.8	9.1	10.9	27.7	16.1
h) Urbanismo	8.4	14.0	21.1	22.4	14.0	11.3	15.9	42.8	185.1	276.1	362.3
i) Energía	66.3	103.6	34.7	13.1	28.3	47.9	146.2	128.3	268.9	216.9	165.8
j) Azúcar	20.2	0.1	0.1	0.4	2.3	2.3	46.1	92.9	12.3	11.4	12.1
k) Turismo	4.8	5.7	5.5	3.4	4.2	5.4	10.7	6.1	7.7	17.7	21.7
SERVICIOS FINANCIEROS	74.3	62.6	66.6	96.8	130.1	82.4	94.5	42.1	367.2	421.2	637.1
a) Banca, Seguros y Otros	1.4	0.8	0.6	1.1	1.6	1.1	1.7	1.8	340.3	81.5	96.4
b) Deuda Pública	72.9	61.8	66.0	95.7	128.5	81.3	92.8	40.3	26.9	339.7	540.7

CUADRO 19 - (Continuación)

(Conclusión)

	1990	1991	1992	1993	1994	1995	1996	1997	1998	1999 c/
TOTAL	7,171.8	10,185.6	16,815.2	20,380.4	21,374.3	22,837.7	26,399.0	34,540.0	39,120.0	42,531.0
SERVICIOS GENERALES	1,726.4	1,902.9	2,011.8	2,884.4	3,263.6	3,116.9	3,529.1	7,080.5	8,878.9	11,294.3
a) Administración General	1,084.7	944.3	597.1	1,021.6	1,321.0	1,412.7	1,462.2	3,805.8	5,208.0	7,017.1
b) Justicia y Orden Público	264.4	357.2	593.0	779.7	771.9	692.6	815.4	1,401.8	1,576.5	1,879.5
c) Defensa Nacional	340.5	553.2	754.0	1,007.4	1,105.7	940.3	1,149.0	1,682.1	1,818.1	2,004.9
d) Relaciones Internacionales	36.8	48.2	67.7	75.7	65.0	71.3	102.5	190.8	276.3	392.8
SERVICIOS SOCIALES	2,841.4	3,784.8	5,924.0	7,895.3	9,113.9	9,062.0	10,440.7	13,266.0	15,234.0	18,663.7
a) Educación	707.5	936.3	1,501.6	2,007.5	2,606.0	3,019.3	3,536.5	4,777.6	6,083.1	7,325.4
b) Deportes y Recreación	72.8	85.3	154.2	283.5	290.8	215.1	322.3	412.8	381.4	483.1
c) Salud	679.7	793.3	1,245.9	1,719.9	1,904.9	1,935.6	2,407.8	2,979.9	3,523.5	4,114.3
d) Asistencia Social	273.5	279.1	339.8	706.5	601.7	613.1	979.9	1,604.0	1,477.2	2,482.3
e) Trabajo	5.7	8.1	19.1	14.6	23.1	19.2	25.1	36.1	54.6	62.1
f) Vivienda	563.1	645.3	733.6	842.2	1,015.4	1,064.9	947.2	678.1	791.3	910.9
g) Alcantarillado	367.8	792.4	1,587.2	1,890.8	2,188.2	1,624.3	1,320.3	1,378.0	1,183.8	1,392.6
h) Servicios Municipales	155.6	219.9	316.9	387.3	439.4	508.3	841.4	1,322.8	1,642.5	1,707.8
i) Servicios a la Comunidad	15.7	25.1	25.7	43.0	44.4	62.2	60.2	76.7	96.6	185.2
SERVICIOS ECONÓMICOS	2,467.0	4,159.2	4,921.2	7,157.1	7,407.2	8,526.6	10,369.2	10,541.0	12,063.7	12,345.7
a) Agropecuario y Pesca	498.0	783.5	996.9	1,497.1	1,349.0	1,208.9	1,150.6	1,618.4	2,719.5	2,706.9
b) Riego	480.7	783.9	680.9	608.7	599.9	536.3	661.9	616.4	563.2	1,035.3
c) Industria y Comercio	35.2	62.0	261.6	140.3	90.7	138.1	433.3	668.2	559.3	750.9
d) Minería	2.2	4.7	4.0	2.8	2.6	13.8	3.5	4.1	3.7	3.6
e) Transporte	503.3	613.8	1,126.4	1,680.0	2,017.2	2,715.4	3,511.4	2,275.0	3,026.2	3,422.4
f) Caminos Vecinales	153.8	138.4	129.1	270.3	671.8	262.4	348.7	338.9	182.6	219.7
g) Comunicaciones	23.1	39.7	42.4	60.1	46.9	135.8	61.2	73.1	206.0	274.3
h) Urbanismo	400.4	403.9	947.6	1,884.4	2,001.9	2,207.5	2,202.6	1,726.7	1,718.3	1,522.2
i) Energía	356.9	477.0	535.1	679.1	595.3	1,216.2	1,343.0	2,354.9	2,930.2	1,793.1
j) Azúcar	2.4	0.8	176.6	308.4	5.0	69.2	617.8	791.9	3.7	461.0
k) Turismo	11.0	851.5	20.6	25.9	26.9	23.0	35.2	73.4	151.0	156.3
SERVICIOS FINANCIEROS	137.0	338.7	3,958.2	2,443.6	1,589.6	2,132.2	2,060.0	3,652.5	3,531.8	3,975.9
a) Banca, Seguros y Otros	34.0	3.7	1,081.8	496.7	524.2	5.5	8.5	55.4	173.4	269.5
b) Deuda Pública	103.0	335.0	2,876.4	1,946.9	1,065.4	2,126.7	2,051.5	3,597.1	3,358.4	3,706.4

Fuente: Oficina Nacional de Presupuesto y Banco Central de la República Dominicana.

a/ Cifras preliminares a diciembre de 1999.

CUADRO 19 BIS
REPÚBLICA DOMINICANA: GASTOS EJECUTADOS POR EL GOBIERNO CENTRAL SEGÚN CLASIFICACIÓN FUNCIONAL, 1979-1999
 (Estructura porcentual)

	1979	1980	1981	1982	1983	1984	1985	1986	1987	1988	1989
TOTAL	100.0	100.0	100.0	100.0	100.0	100.0	100.0	100.0	100.0	100.0	100.0
SERVICIOS GENERALES	20.2	22.2	21.8	24.3	23.5	21.7	19.6	20.1	12.7	15.8	13.1
a) Administración General	5.0	8.8	6.6	7.4	8.8	6.6	6.3	7.1	3.3	7.2	4.6
b) Justicia y Orden Público	4.8	4.6	5.0	5.8	5.2	5.4	4.1	3.6	3.1	3.2	3.4
c) Defensa Nacional	9.9	8.3	9.5	10.4	8.8	9.1	8.4	8.8	5.8	5.0	4.7
d) Relaciones Internacionales	0.6	0.6	0.7	0.7	0.7	0.7	0.8	0.6	0.5	0.4	0.4
SERVICIOS SOCIALES	33.8	33.7	36.6	37.5	37.3	40.3	33.8	33.9	35.3	38.9	42.8
a) Educación	13.1	13.0	14.7	16.4	14.8	15.4	12.7	12.4	9.8	10.1	9.5
b) Deportes y Recreación	0.8	0.7	1.7	0.7	1.5	1.7	1.6	2.9	0.9	0.8	1.2
c) Salud	6.6	6.9	7.5	8.2	7.6	8.1	7.0	6.7	6.3	8.1	7.9
d) Asistencia Social	5.3	5.6	6.3	7.1	6.9	7.5	6.0	5.7	4.0	3.1	4.0
e) Trabajo	0.1	0.2	0.2	0.3	0.1	0.1	0.1	0.1	0.1	0.1	0.1
f) Vivienda	2.2	1.2	1.2	0.6	1.6	0.5	1.0	1.0	7.9	8.6	12.2
g) Alcantarillado	2.4	2.6	1.6	0.9	1.5	1.2	1.0	1.2	3.3	5.1	5.2
h) Servicios Municipales	2.9	2.7	2.7	2.8	2.5	4.6	3.8	3.4	2.9	2.6	2.3
i) Servicios a la Comunidad	0.5	0.8	0.8	0.7	0.7	1.1	0.5	0.5	0.3	0.3	0.5
SERVICIOS ECONÓMICOS	38.7	38.2	35.6	28.7	28.3	31.6	41.6	44.1	40.9	36.8	33.6
a) Agropecuario y Pesca	9.4	11.1	11.1	8.6	9.4	11.7	12.4	13.5	8.1	7.4	6.3
b) Riego	3.6	3.5	5.8	3.5	3.0	3.2	2.8	2.7	7.0	5.5	4.2
c) Industria y Comercio	6.6	1.3	0.6	1.2	0.6	1.5	5.2	6.7	2.1	3.4	2.2
d) Minería	0.1	0.1	0.1	0.1	0.1	0.1	0.1	0.1	0.1	0.1	0.0
e) Transporte	7.2	9.3	10.7	9.2	8.6	8.1	8.0	7.8	7.9	7.5	9.5
f) Caminos Vecinales	1.1	0.9	1.0	1.6	1.9	1.2	1.2	1.1	1.0	1.6	1.8
g) Comunicaciones	0.8	0.5	0.7	0.7	0.7	0.6	0.4	0.4	0.3	0.6	0.3
h) Urbanismo	0.8	1.3	1.9	2.2	1.2	0.9	0.8	1.9	5.6	5.7	6.0
i) Energía	6.5	9.7	3.2	1.3	2.4	3.7	7.7	5.7	8.2	4.4	2.7
j) Azúcar	2.0	0.0	0.0	0.0	0.2	0.2	2.4	4.1	0.4	0.2	0.
k) Turismo	0.5	0.5	0.5	0.3	0.4	0.4	0.6	0.3	0.2	0.4	0.4
SERVICIOS FINANCIEROS	7.3	5.9	6.1	9.5	10.8	6.4	5.0	1.9	11.2	8.6	10.5
a) Banca, Seguros y Otros	0.1	0.1	0.1	0.1	0.1	0.1	0.1	0.1	10.3	1.7	1.6
b) Deuda Pública	7.2	5.8	6.0	9.4	10.7	6.3	4.9	1.8	0.8	7.0	8.9

CUADRO 19BIS - (Continuación)

(Conclusión)

	1990	1991	1992	1993	1994	1995	1996	1997	1998	1999 c/
TOTAL	100.0	100.0	100.0	100.0	100.0	100.0	100.0	100.0	100.0	100.0
SERVICIOS GENERALES	24.1	18.7	12.0	14.2	15.3	13.6	13.4	20.5	22.4	24.4
a) Administración General	15.1	9.3	3.6	5.0	6.2	6.2	5.5	11.0	13.1	15.2
b) Justicia y Orden Público	3.7	3.5	3.5	3.8	3.6	3.0	3.1	4.1	4.0	4.1
c) Defensa Nacional	4.7	5.4	4.5	4.9	5.2	4.1	4.4	4.9	4.6	4.3
d) Relaciones Internacionales	0.5	0.5	0.4	0.4	0.3	0.3	0.4	0.6	0.7	0.8
SERVICIOS SOCIALES	39.6	37.2	35.2	38.7	42.6	39.7	39.5	38.4	38.4	40.3
a) Educación	9.9	9.2	8.9	9.9	12.2	13.2	13.4	13.8	15.3	15.8
b) Deportes y Recreación	1.0	0.8	0.9	1.4	1.4	0.9	1.2	1.2	1.0	1.0
c) Salud	9.5	7.8	7.4	8.4	8.9	8.5	9.1	8.6	8.9	8.9
d) Asistencia Social	3.8	2.7	2.0	3.5	2.8	2.7	3.7	4.6	3.7	5.4
e) Trabajo	0.1	0.1	0.1	0.1	0.1	0.1	0.1	0.1	0.1	0.1
f) Vivienda	7.9	6.3	4.4	4.1	4.8	4.7	3.6	2.0	2.0	2.0
g) Alcantarillado	5.1	7.8	9.4	9.3	10.2	7.1	5.0	4.0	3.0	3.0
h) Servicios Municipales	2.2	2.2	1.9	1.9	2.1	2.2	3.2	3.8	4.1	3.7
i) Servicios a la Comunidad	0.2	0.2	0.2	0.2	0.2	0.3	0.2	0.2	0.2	0.4
SERVICIOS ECONÓMICOS	34.4	40.8	29.3	35.1	34.7	37.3	39.3	30.5	30.4	26.7
a) Agropecuario y Pesca	6.9	7.7	5.9	7.3	6.3	5.3	4.4	4.7	6.8	5.8
b) Riego	6.7	7.7	4.0	3.0	2.8	2.3	2.5	1.8	1.4	2.2
c) Industria y Comercio	0.5	0.6	1.6	0.7	0.4	0.6	1.6	1.9	1.4	1.6
d) Minería	0.0	0.0	0.0	0.0	0.0	0.1	0.0	0.0	0.0	0.0
e) Transporte	7.0	6.0	6.7	8.2	9.4	11.9	13.3	6.6	7.6	7.4
f) Caminos Vecinales	2.1	1.4	0.8	1.3	3.1	1.1	1.3	1.0	0.5	0.5
g) Comunicaciones	0.3	0.4	0.3	0.3	0.2	0.6	0.2	0.2	0.5	0.6
h) Urbanismo	5.6	4.0	5.6	9.2	9.4	9.7	8.3	5.0	4.3	3.3
i) Energía	5.0	4.7	3.2	3.3	2.8	5.3	5.1	6.8	7.4	3.9
j) Azúcar	0.0	0.0	1.1	1.5	0.0	0.3	2.3	2.3	0.0	1.0
k) Turismo	0.2	8.4	0.1	0.1	0.1	0.1	0.1	0.2	0.4	0.3
SERVICIOS FINANCIEROS	1.9	3.3	23.5	12.0	7.4	9.3	7.8	10.6	8.9	8.6
a) Banca, Seguros y Otros	0.5	0.0	6.4	2.4	2.5	0.0	0.0	0.2	0.4	0.6
b) Deuda Pública	1.4	3.3	17.1	9.6	5.0	9.3	7.8	10.4	8.5	8.0

Fuente: CEPAL, sobre la base de las cifras del Cuadro II. 19.

CUADRO 20
REPÚBLICA DOMINICANA: GASTOS EJECUTADOS SEGÚN CLASIFICACIÓN FUNCIONAL
POR FONDOS ESPECIALES DE LA PRESIDENCIA 1995-199 a/
(Millones de RD\$)

FUNCIÓN	1995	1996	1997	1998	1999 b/
TOTAL	10,078.5	11,140.4	11,892.7	4,560.8	4,756.4
<u>1- SERVICIOS GENERALES</u>	<u>489.6</u>	<u>576.2</u>	<u>2,278.5</u>	<u>664.0</u>	<u>1,911.2</u>
111 Administración general	422.7	488.3	2,077.2	517.9	1,634.7
112 Justicia y orden público	30.2	32.7	103.4	15.7	4.0
113 Defensa nacional	36.7	55.2	95.2	121.2	205.4
114 Relaciones internacionales	—	—	2.7	9.2	67.1
<u>2- SERVICIOS SOCIALES</u>	<u>3,718.1</u>	<u>3,777.4</u>	<u>4,036.7</u>	<u>1,267.7</u>	<u>926.4</u>
221 Educación	532.4	411.3	881.0	294.7	173.9
222 Deporte y recreación	164.1	246.2	206.6	128.5	25.4
223 Salud	417.5	723.7	505.8	180.7	258.8
224 Asistencia social	31.2	181.8	334.1	81.3	277.3
225 Trabajo					
226 Vivienda	1,031.5	910.1	651.1	163.0	81.8
227 Alcantarillado y agua potable	1,528.2	1,284.9	1,339.9	357.9	97.1
228 Servicios municipales	3.1	2.0	94.8	60.6	6.1
229 Servicios a la comunidad	10.1	17.4	23.4	1.0	6.0
<u>3- SERVICIOS ECONÓMICOS</u>	<u>5,870.8</u>	<u>6,786.6</u>	<u>5,552.9</u>	<u>2,445.3</u>	<u>1,879.0</u>
331 Agropecuaria y pesca	571.3	362.4	407.7	9.9	28.7
332 Riego	443.5	535.6	381.9	4.7	24.8
333 Industria y comercio	97.4	62.1	287.2	239.3	281.3
334 Minería	0.9	0.1	—	—	—
335 Transporte	2,188.8	2,893.9	1,863.8	510.2	331.1
336 Caminos vecinales	193.6	305.3	259.2	35.8	16.4
337 Comunicaciones	—	1.0	2.2	13.0	183.8
338 Urbanismo	1,759.1	1,916.2	1,714.7	1,412.8	853.7
339 Energía	558.8	151.5	69.2	120.2	19.2
340 Azúcar	56.4	557.0	565.0	—	110.0
341 Turismo	1.0	1.5	2.0	99.4	30.0
<u>4- SERVICIOS FINANCIEROS</u>	<u>—</u>	<u>0.2</u>	<u>24.6</u>	<u>183.8</u>	<u>39.8</u>
441 Banca, seguros y otros	—	0.2	20.7	35.0	0.5
442 Deuda pública	—	—	3.9	148.8	39.3

Fuente: ONAPRES.

a/ Partida 1401 de la Presidencia.

b/ Cifras preliminares.

CUADRO 21
REPÚBLICA DOMINICANA: GASTOS PRESUPUESTADOS POR EL GOBIERNO CENTRAL SEGÚN CLASIFICACIÓN INSTITUCIONAL, 1979-1999
(Millones de RD\$)

	1979	1980	1981	1982	1983	1984	1985	1986	1987	1988	1989
TOTAL	736.8	864.9	1,214.2	1,054.5	1,017.2	1,345.7	1,374.4	2,161.1	2,249.4	3,205.2	6,358.4
Congreso Nacional	2.7	5.9	6.4	5.2	6.6	6.7	8.3	8.4	9.3	13.1	15.0
Presidencia de la República	59.6	75.5	125.0	106.0	82.2	196.0	141.2	176.8	267.2	273.9	1,258.2
Interior y policía	48.2	66.0	72.0	69.7	73.3	115.8	130.4	152.5	142.2	220.5	294.5
Fuerzas armadas	91.0	93.8	117.8	110.8	123.4	152.4	175.8	228.1	245.2	276.6	345.7
Relaciones exteriores	4.7	5.7	6.8	6.0	6.2	8.3	9.1	21.0	12.7	19.0	28.3
Finanzas	41.8	94.8	141.8	148.0	150.6	197.9	165.6	493.6	576.8	971.5	2,106.5
Educación y cultura	116.4	117.4	143.5	151.4	159.8	163.8	200.5	249.5	267.2	340.2	418.7
Salud pública y asistencia social	102.3	107.2	128.4	108.4	113.5	136.0	140.8	159.6	188.5	279.4	382.8
Deportes, educación física y recreación	7.0	7.6	12.5	7.6	6.5	17.3	24.9	25.1	23.0	33.9	35.6
Trabajo	1.5	1.7	2.2	1.8	1.6	1.9	2.2	2.7	2.6	3.0	6.7
Agricultura	140.4	159.8	252.4	169.7	157.2	175.8	195.6	367.8	323.0	480.1	900.7
Obras públicas y comunicaciones	100.8	104.6	170.2	139.2	114.5	144.0	139.0	148.5	143.9	233.4	475.4
Industria y comercio	6.8	7.4	12.4	5.3	3.6	6.8	8.8	78.8	7.8	9.3	14.2
Turismo	4.5	5.0	5.8	4.7	4.0	5.7	5.7	11.6	8.0	11.0	14.8
Procuraduría General de la República	—	—	—	—	—	—	—	—	—	—	—
Suprema Corte de Justicia	6.5	9.1	11.4	9.1	9.4	11.3	15.4	22.3	21.9	29.7	38.2
Junta central electoral	2.5	2.7	4.5	10.7	3.9	4.9	10.0	13.7	9.0	9.2	21.4
Cámara de cuentas	0.1	0.7	1.1	0.9	0.9	1.1	1.1	1.1	1.1	1.4	1.7

CUADRO 21

(Conclusión)

	1990	1991	1992	1993	1994	1995	1996	1997	1998	1999 c/
TOTAL	6,520.0	6,520.0	13,880.3	22,717.5	23,177.4	24,575.0	26,968.1	26,968.1	38,750.0	44,671.7
Congreso Nacional	18.7	18.7	57.5	65.3	98.6	113.3	205.9	205.9	427.2	577.4
Presidencia de la República	311.6	311.6	2,003.9	1,590.0	2,909.6	2,360.7	2,492.8	2,492.8	4,085.9	4,731.1
Interior y policía	399.1	399.1	716.3	1,005.0	1,425.8	1,553.5	1,775.2	1,775.2	2,620.1	2,953.8
Fuerzas armadas	441.5	441.5	826.1	1,371.0	1,558.6	2,295.9	2,777.9	2,777.8	2,525.6	2,661.3
Relaciones exteriores	46.9	46.9	83.9	114.3	139.1	183.2	188.0	188.0	314.1	287.5
Finanzas	1,848.7	1,848.7	5,466.8	8,282.0	6,467.2	6,213.6	5,840.6	5,840.6	9,719.0	11,702.1
Educación y cultura	540.3	540.3	1,090.4	2,109.7	2,526.5	3,200.0	3,897.4	3,897.4	6,010.4	6,617.7
Salud pública y asistencia social	649.3	649.3	1,255.7	2,503.3	3,026.7	3,243.7	4,144.2	4,144.2	4,529.3	4,736.0
Deportes, educación física y recreación	40.2	40.2	50.1	127.1	234.9	345.7	353.5	353.6	473.2	475.9
Trabajo	9.8	9.8	14.7	30.5	33.5	56.0	54.3	54.3	73.8	75.7
Agricultura	1,567.5	1,567.5	1,522.2	3,690.4	2,855.7	2,799.4	2,913.2	2,913.2	3,963.8	3,873.7
Obras públicas y comunicaciones	515.0	515.0	563.3	1,247.8	1,213.0	1,464.4	1,372.2	1,372.2	2,540.0	3,978.2
Industria y comercio	16.4	16.4	23.9	123.8	107.1	144.8	165.7	165.7	68.4	440.1
Turismo	18.3	18.3	29.5	73.5	92.1	115.8	120.4	120.4	90.0	255.0
Procuraduría General de la República	23.6	23.6	57.3	71.0	102.0	140.1	151.5	151.5	152.0	200.0
Suprema Corte de Justicia	38.3	38.3	85.2	111.2	122.5	181.1	303.3	303.3	542.8	640.3
Junta Central Electoral	33.0	33.0	29.1	195.1	255.8	152.2	201.9	201.9	588.8	435.8
Cámara de Cuentas	1.8	1.8	4.4	6.5	8.7	11.6	10.1	10.1	25.6	30.1

Fuente: Oficina Nacional de Presupuesto y Banco Central de la República Dominicana.

a/ Los presupuestos para esos años no fueron aprobados, según la ley sigue vigente el del año anterior.

b/ Cifras preliminares.

CUADRO 21 BIS
REPÚBLICA DOMINICANA: GASTOS PRESUPUESTADOS POR EL GOBIERNO CENTRAL SEGÚN CLASIFICACIÓN INSTITUCIONAL, 1979-1999
 (Estructura porcentual)

	1979	1980	1981	1982	1983	1984	1985	1986	1987	1988	1989
TOTAL	100.0	100.0	100.0	100.0	100.0	100.0	100.0	100.0	100.0	100.0	100.0
Congreso Nacional	0.4	0.7	0.5	0.5	0.6	0.5	0.6	0.4	0.4	0.4	0.2
Presidencia de la República	8.1	8.7	10.3	10.1	8.1	14.6	10.3	8.2	11.9	8.5	19.8
Interior y policía	6.5	7.6	5.9	6.6	7.2	8.6	9.5	7.1	6.3	6.9	4.6
Fuerzas armadas	12.4	10.8	9.7	10.5	12.1	11.3	12.8	10.6	10.9	8.6	5.4
Relaciones exteriores	0.6	0.7	0.6	0.6	0.6	0.6	0.7	1.0	0.6	0.6	0.4
Finanzas	5.7	11.0	11.7	14.0	14.8	14.7	12.0	22.8	25.6	30.3	33.1
Educación y cultura	15.8	13.6	11.8	14.4	15.7	12.2	14.6	11.5	11.9	10.6	6.6
Salud pública y asistencia social	13.9	12.4	10.6	10.3	11.2	10.1	10.2	7.4	8.4	8.7	6.0
Deportes, educación física y recreación	1.0	0.9	1.0	0.7	0.6	1.3	1.8	1.2	1.0	1.1	0.6
Trabajo	0.2	0.2	0.2	0.2	0.2	0.1	0.2	0.1	0.1	0.1	0.1
Agricultura	19.1	18.5	20.8	16.1	15.5	13.1	14.2	17.0	14.4	15.0	14.2
Obras públicas y comunicaciones	13.7	12.1	14.0	13.2	11.3	10.7	10.1	6.9	6.4	7.3	7.5
Industria y comercio	0.9	0.9	1.0	0.5	0.4	0.5	0.6	3.6	0.3	0.3	0.2
Turismo	0.6	0.6	0.5	0.4	0.4	0.4	0.4	0.5	0.4	0.3	0.2
Procuraduría General de la República	—	—	—	—	—	—	—	—	—	—	—
Suprema Corte de Justicia	0.9	1.1	0.9	0.9	0.9	0.8	1.1	1.0	1.0	0.9	0.6
Junta central electoral	0.3	0.3	0.4	1.0	0.4	0.4	0.7	0.6	0.4	0.3	0.3
Cámara de cuentas	0.0	0.1	0.1	0.1	0.1	0.1	0.1	0.1	0.0	0.0	0.0

CUADRO 21BIS -(Continuación)

(Conclusión)

	1990	1991	1992	1993	1994	1995	1996	1997	1998	1999 c/
TOTAL	100.0	100.0	100.0	100.0	100.0	100.0	100.0	100.0	100.0	100.0
Congreso Nacional	0.3	0.3	0.4	0.3	0.4	0.5	0.8	0.8	1.1	1.3
Presidencia de la República	4.8	4.8	14.4	7.0	12.6	9.6	9.2	9.2	10.5	10.6
Interior y policía	6.1	6.1	5.2	4.4	6.2	6.3	6.6	6.6	6.8	6.6
Fuerzas armadas	6.8	6.8	6.0	6.0	6.7	9.3	10.3	10.3	6.5	6.0
Relaciones exteriores	0.7	0.7	0.6	0.5	0.6	0.7	0.7	0.7	0.8	0.6
Finanzas	28.4	28.4	39.4	36.5	27.9	25.3	21.7	21.7	25.1	26.2
Educación y cultura	8.3	8.3	7.9	9.3	10.9	13.0	14.5	14.5	15.5	14.8
Salud pública y asistencia social	10.0	10.0	9.0	11.0	13.1	13.2	15.4	15.4	11.7	10.6
Deportes, educación física y recreación	0.6	0.6	0.4	0.6	1.0	1.4	1.3	1.3	1.2	1.1
Trabajo	0.2	0.2	0.1	0.1	0.1	0.2	0.2	0.2	0.2	0.2
Agricultura	24.0	24.0	11.0	16.2	12.3	11.4	10.8	10.8	10.2	8.7
Obras públicas y comunicaciones	7.9	7.9	4.1	5.5	5.2	6.0	5.1	5.1	6.6	8.9
Industria y comercio	0.3	0.3	0.2	0.5	0.5	0.6	0.6	0.6	0.2	1.0
Turismo	0.3	0.3	0.2	0.3	0.4	0.5	0.4	0.4	0.2	0.6
Procuraduría General de la República	0.4	0.4	0.4	0.3	0.4	0.6	0.6	0.6	0.4	0.4
Suprema Corte de Justicia	0.6	0.6	0.6	0.5	0.5	0.7	1.1	1.1	1.4	1.4
Junta central electoral	0.5	0.5	0.2	0.9	1.1	0.6	0.7	0.7	1.5	1.0
Cámara de cuentas	0.0	0.0	0.0	0.0	0.0	0.0	0.0	0.0	0.1	0.1

Fuente: CEPAL, sobre la base de las cifras del Cuadro II. 21.

CUADRO 22
 REPÚBLICA DOMINICANA: GASTOS EJECUTADOS POR EL GOBIERNO CENTRAL SEGÚN CLASIFICACIÓN INSTITUCIONAL, 1979-1999
 (Millones de RD\$)

	1979	1980	1981	1982	1983	1984	1985	1986	1987	1988	1989
TOTAL	1,018.9	1,065.5	1,098.1	1,016.6	1,199.2	1,283.9	1,894.3	2,270.5	3,293.2	4,877.4	6,070.2
Congreso Nacional	2.6	4.5	4.8	5.2	6.7	7.3	8.1	8.3	9.2	13.0	14.0
Presidencia de la República	188.0	146.2	162.5	113.7	186.9	155.2	495.2	723.2	1,771.2	2,530.6	3,221.3
Interior y policía	60.1	65.0	71.2	76.1	78.4	122.2	132.8	144.5	183.0	258.2	315.0
Fuerzas armadas	108.9	99.4	116.1	127.7	134.8	164.0	190.9	201.9	228.0	273.7	344.5
Relaciones exteriores	5.3	5.5	6.3	6.3	7.2	8.3	10.3	9.6	12.7	18.9	24.7
Finanzas	258.5	237.4	162.3	178.8	243.1	162.6	245.5	338.1	191.0	600.7	823.1
Educación y cultura	107.2	114.8	131.2	148.4	151.6	175.0	213.6	223.9	262.9	330.5	397.6
Salud pública y asistencia social	83.6	98.1	98.6	92.7	97.1	120.1	142.8	156.7	186.1	253.7	343.7
Deportes, educación física y recreación	7.2	6.5	11.9	5.3	9.8	20.6	23.2	26.2	28.2	31.1	31.8
Trabajo	1.5	1.7	4.8	5.6	6.3	7.4	7.5	10.5	12.3	18.4	25.4
Agricultura	96.9	154.0	173.3	121.7	126.7	184.6	204.8	203.7	238.7	331.6	262.4
Obras públicas y comunicaciones	80.4	109.0	126.4	108.4	128.6	123.3	175.0	177.1	124.7	157.8	183.8
Industria y comercio	4.6	6.2	8.3	4.8	4.4	9.5	11.7	9.1	7.6	9.9	11.8
Turismo	4.5	4.8	5.9	3.2	3.2	5.4	5.6	5.6	6.4	10.0	11.0
Procuraduría General de la República	—	—	—	—	—	—	—	—	—	—	—
Suprema Corte de Justicia	7.0	9.0	9.2	8.9	9.6	11.9	15.8	18.1	22.2	29.2	37.6
Junta central electoral	2.5	2.7	4.4	8.9	3.9	5.5	10.4	12.9	7.9	8.8	21.2
Cámara de cuentas	0.1	0.7	0.9	0.9	0.9	1.0	1.1	1.1	1.1	1.3	1.3

CUADRO 22 - (Continuación)

(Conclusión)

	1990	1991	1992	1993	1994	1995	1996	1997	1998	1999 a/
TOTAL	7,171.8	10,185.6	16,815.2	20,380.4	21,374.3	22,837.7	26,399.0	34,540.0	39,708.4	46,279.4
Congreso Nacional	18.5	18.7	50.5	62.4	70.4	108.2	179.9	199.4	427.2	577.4
Presidencia de la República	3,411.6	6,022.7	8,812.5	10,523.8	11,498.2	11,328.1	12,470.2	13,069.2	8,401.1	10,308.7
Interior y Policía	378.3	441.9	740.3	972.5	1,118.2	1,146.5	1,502.5	2,239.4	2,605.3	2,813.9
Fuerzas Armadas	407.6	430.2	806.5	1,216.9	1,328.6	1,148.4	1,473.9	2,149.3	2,428.4	2,710.4
Relaciones Exteriores	35.8	46.1	64.4	75.2	64.8	72.3	102.3	185.9	250.4	289.7
Finanzas	1,144.7	1,371.9	3,586.4	3,369.8	2,307.1	3,640.1	4,100.5	7,632.3	9,228.5	9,053.8
Educación y Cultura	535.4	521.9	993.6	1,351.6	1,744.7	2,354.2	3,012.7	3,660.8	5,405.0	6,712.8
Salud Pública y Asistencia Social	526.3	506.9	828.4	1,144.9	1,400.5	1,347.1	1,614.8	2,459.2	3,543.9	4,398.2
Deportes, Educación Física y Recreación	34.6	36.3	49.7	76.4	80.4	49.4	65.1	185.9	232.0	338.5
Trabajo	36.2	61.5	86.7	119.1	132.6	157.6	178.4	215.2	271.0	319.0
Agricultura	315.7	372.8	366.6	824.0	849.1	757.4	947.1	1,422.0	2,973.4	3,218.4
Obras Públicas y Comunicaciones	219.4	245.9	241.0	257.5	392.1	448.6	382.6	390.0	2,571.8	3,868.3
Industria y Comercio	14.2	16.1	22.4	36.0	31.4	44.7	35.2	52.5	48.7	293.3
Turismo	11.2	11.5	16.9	26.5	27.7	22.6	34.6	58.6	52.8	129.2
Procuraduría General de la República	17.5	22.6	45.6	50.4	48.0	54.3	70.1	125.2	142.3	156.8
Suprema Corte de Justicia	31.1	36.3	72.2	96.8	98.1	111.2	149.0	303.5	542.1	638.4
Junta Central Electoral	32.1	20.6	27.2	171.6	177.0	40.7	72.4	181.6	563.3	427.0
Cámara de Cuentas	1.6	1.7	4.3	5.0	5.4	6.3	7.7	10.0	21.2	25.8

Fuente : Oficina Nacional de Presupuesto y Banco Central de la República Dominicana.

a/ Cifras a diciembre con estimaciones realizadas por el Departamento de Estudios Económicos de la Secretaría de Estado de Finanzas.

b/ Cifras preliminares.

CUADRO 22 BIS
REPÚBLICA DOMINICANA: GASTOS EJECUTADOS POR EL GOBIERNO CENTRAL SEGÚN CLASIFICACIÓN INSTITUCIONAL, 1979-1999
 (Estructura porcentual)

	1979	1980	1981	1982	1983	1984	1985	1986	1987	1988	1989
TOTAL	100.0	100.0	100.0	100.0	100.0	100.0	100.0	100.0	100.0	100.0	100.0
Congreso Nacional	0.3	0.4	0.4	0.5	0.6	0.6	0.4	0.4	0.3	0.3	0.2
Presidencia de la República	18.5	13.7	14.8	11.2	15.6	12.1	26.1	31.9	53.8	51.9	53.1
Interior y policía	5.9	6.1	6.5	7.5	6.5	9.5	7.0	6.4	5.6	5.3	5.2
Fuerzas armadas	10.7	9.3	10.6	12.6	11.2	12.8	10.1	8.9	6.9	5.6	5.7
Relaciones exteriores	0.5	0.5	0.6	0.6	0.6	0.6	0.5	0.4	0.4	0.4	0.4
Finanzas	25.4	22.3	14.8	17.6	20.3	12.7	13.0	14.9	5.8	12.3	13.6
Educación y cultura	10.5	10.8	11.9	14.6	12.6	13.6	11.3	9.9	8.0	6.8	6.6
Salud pública y asistencia social	8.2	9.2	9.0	9.1	8.1	9.4	7.5	6.9	5.7	5.2	5.7
Deportes, educación física y recreación	0.7	0.6	1.1	0.5	0.8	1.6	1.2	1.2	0.9	0.6	0.5
Trabajo	0.1	0.2	0.4	0.6	0.5	0.6	0.4	0.5	0.4	0.4	0.4
Agricultura	9.5	14.5	15.8	12.0	10.6	14.4	10.8	9.0	7.2	6.8	4.3
Obras públicas y comunicaciones	7.9	10.2	11.5	10.7	10.7	9.6	9.2	7.8	3.8	3.2	3.0
Industria y comercio	0.5	0.6	0.8	0.5	0.4	0.7	0.6	0.4	0.2	0.2	0.2
Turismo	0.4	0.5	0.5	0.3	0.3	0.4	0.3	0.2	0.2	0.2	0.2
Procuraduría General de la República	—	—	—	—	—	—	—	—	—	—	—
Suprema Corte de Justicia	0.7	0.8	0.8	0.9	0.8	0.9	0.8	0.8	0.7	0.6	0.6
Junta central electoral	0.2	0.3	0.4	0.9	0.3	0.4	0.5	0.6	0.2	0.2	0.3
Cámara de cuentas	0.0	0.1	0.1	0.1	0.1	0.1	0.1	0.0	0.0	0.0	0.0

CUADRO 22 BIS -(Continuación)

(Conclusión)

	1990	1991	1992	1993	1994	1995	1996	1997	1998	1999 c/
TOTAL	100.0	100.0	100.0	100.0	100.0	100.0	100.0	100.0	100.0	100.0
Congreso Nacional	0.3	0.2	0.3	0.3	0.3	0.5	0.7	0.6	1.1	1.2
Presidencia de la República	47.6	59.1	52.4	51.6	53.8	49.6	47.2	37.8	21.2	22.3
Interior y Policía	5.3	4.3	4.4	4.8	5.2	5.0	5.7	6.5	6.6	6.1
Fuerzas Armadas	5.7	4.2	4.8	6.0	6.2	5.0	5.6	6.2	6.1	5.9
Relaciones Exteriores	0.5	0.5	0.4	0.4	0.3	0.3	0.4	0.5	0.6	0.6
Finanzas	16.0	13.5	21.3	16.5	10.8	15.9	15.5	22.1	23.2	19.6
Educación y Cultura	7.5	5.1	5.9	6.6	8.2	10.3	11.4	10.6	13.6	14.5
Salud Pública y Asistencia Social	7.3	5.0	4.9	5.6	6.6	5.9	6.1	7.1	8.9	9.5
Deportes, Educación Física y Recreación	0.5	0.4	0.3	0.4	0.4	0.2	0.2	0.5	0.6	0.7
Trabajo	0.5	0.6	0.5	0.6	0.6	0.7	0.7	0.6	0.7	0.7
Agricultura	4.4	3.7	2.2	4.0	4.0	3.3	3.6	4.1	7.5	7.0
Obras Públicas y Comunicaciones	3.1	2.4	1.4	1.3	1.8	2.0	1.4	1.1	6.5	8.4
Industria y Comercio	0.2	0.2	0.1	0.2	0.1	0.2	0.1	0.2	0.1	0.6
Turismo	0.2	0.1	0.1	0.1	0.1	0.1	0.1	0.2	0.1	0.3
Procuraduría General de la República	0.2	0.2	0.3	0.2	0.2	0.2	0.3	0.4	0.4	0.3
Suprema Corte de Justicia	0.4	0.4	0.4	0.5	0.5	0.5	0.6	0.9	1.4	1.4
Junta Central Electoral	0.4	0.2	0.2	0.8	0.8	0.2	0.3	0.5	1.4	0.9
Cámara de Cuentas	0.0	0.0	0.0	0.0	0.0	0.0	0.0	0.0	0.1	0.1

Fuente: CEPAL, sobre la base de las cifras del Cuadro II. 22.

CUADRO 23
REPÚBLICA DOMINICANA: GASTOS PRESUPUESTADOS POR EL GOBIERNO CENTRAL
POR OBJETO DEL GASTO, 1995-2000
(Millones de RD\$)

	1995	1996	1997	1998	1999	2000
TOTAL	24,574.9	24,968.1	26,968.1	38,749.9	44,671.7	50,366.3
1. Servicios personales	4,602.7	6,252.0	6,252.0	10,718.9	11,328.7	15,543.5
2. Servicios no personales	1,067.7	1,195.8	1,195.8	756.2	1,210.4	2,013.1
3. Materiales y suministro	2,177.6	2,751.4	2,751.4	1,263.2	1,221.2	2,303.7
4. Maquinarias y equipo	1,772.5	1,985.9	1,985.9	1,140.9	835.6	2,083.6
5. Adquisición de inmuebles	16.3	7.0	7.0	—	—	—
6. Construcción de obras y plantaciones agrícolas	2,204.6	2,197.9	2,197.9	3,361.5	3,768.5	4,946.9
7. Aportes corrientes	1,712.1	226.8	2,226.8	7,648.3	7,991.9	7,411.4
8. Aportes de capital	4,085.6	3,587.1	3,587.1	3,897.3	5,149.9	4,804.6
9. Deuda pública	4,083.4	4,191.5	4,191.5	5,523.6	7,412.9	4,683.0
Deuda interna	3,914.7	4,173.5	4,173.5	446.3	1,230.4	1,650.2
10. Desembolsos financieros	227.8	181.4	181.4	48.6	295.9	212.4
11. Asignaciones globales	2,624.6	2,391.3	2,391.3	4,391.4	5,456.7	6,364.1

Fuente: ONAPRES.

CUADRO 23 BIS
REPÚBLICA DOMINICANA: GASTOS PRESUPUESTADOS POR EL GOBIERNO CENTRAL
POR OBJETO DEL GASTO, 1995-2000
(Estructura porcentual)

	1995	1996	1997	1998	1999	2000
TOTAL	100.0	100.0	100.0	100.0	100.0	100.0
1. Servicios personales	18.7	25.0	23.2	27.7	25.4	30.9
2. Servicios no personales	4.3	4.8	4.4	2.0	2.7	4.0
3. Materiales y suministro	8.9	11.0	10.2	3.3	2.7	4.6
4. Maquinarias y equipo	7.2	8.0	7.4	2.9	1.9	4.1
5. Adquisición de inmuebles	0.1	0.0	0.0	—	—	—
6. Construcción de obras y plantaciones agrícolas	9.0	8.8	8.1	8.7	8.4	9.8
7. Aportes corrientes	7.0	0.9	8.3	19.7	17.9	14.7
8. Aportes de capital	16.6	14.4	13.3	10.1	11.5	9.5
9. Deuda pública	16.6	16.8	15.5	14.3	16.6	9.3
Deuda interna	15.9	16.7	15.5	1.2	2.8	3.3
10. Desembolsos financieros	0.9	0.7	0.7	0.1	0.7	0.4
11. Asignaciones globales	10.7	9.6	8.9	11.3	12.2	12.6

Fuente: CEPAL, sobre la base de las cifras del Cuadro II. 23.

CUADRO 24
REPÚBLICA DOMINICANA: GASTOS EJECUTADOS POR EL GOBIERNO CENTRAL
POR OBJETO DEL GASTO, 1995-2000
(Millones de RD\$)

	1995	1996	1997	1998	1999	2000
TOTAL	22,837.7	26,398.9	34,540.0	39,120.0	46,279.6	15,729.8
1. Servicios personales	5,635.7	6,537.3	10,951.1	12,489.5	14,268.1	5,645.4
2. Servicios no personales	576.3	734.6	829.9	1,407.5	1,979.0	1,267.5
3. Materiales y suministro	1,457.0	1,622.5	2,432.9	3,017.1	3,509.7	1,308.0
4. Maquinarias y equipo	242.1	277.5	399.9	439.1	675.5	222.0
5. Adquisición de inmuebles	175.0	118.3	29.5	160.6	327.6	90.7
6. Construcciones de obras y plant. agrícolas	6,955.4	8,092.1	5,616.5	6,095.4	9,065.3	2,559.0
7. Aportes corrientes	3,002.5	4,508.2	7,138.7	8,338.0	8,647.4	2,934.6
8. Aportes de capital	2,666.9	2,456.9	3,492.5	3,046.7	4,059.2	1,045.1
9. Deuda pública b/	2,126.7	2,051.4	3,597.0	3,453.4	3,674.4	639.9
10. Desembolsos financieros	0.1	0.1	52.0	672.7	73.4	17.6

Fuente: ONAPRES.

a/ Al 30 de abril de 2000.

b/ Incluye la deuda interna.

CUADRO 24 BIS
REPÚBLICA DOMINICANA: GASTOS EJECUTADOS POR EL GOBIERNO CENTRAL
POR OBJETO DEL GASTO, 1995-2000
(Estructura porcentual)

	1995	1996	1997	1998	1999	2000
TOTAL	100.0	100.0	100.0	100.0	100.0	100.0
1. Servicios personales	24.7	24.8	31.7	31.9	30.8	35.9
2. Servicios no personales	2.5	2.8	2.4	3.6	4.3	8.1
3. Materiales y suministro	6.4	6.1	7.0	7.7	7.6	8.3
4. Maquinarias y equipo	1.1	1.1	1.2	1.1	1.5	1.4
5. Adquisición de inmuebles	0.8	0.4	0.1	0.4	0.7	0.6
6. Construcciones de obras y plantac. agrícolas	30.5	30.7	16.3	15.6	19.6	16.3
7. Aportes corrientes	13.1	17.1	20.7	21.3	18.7	18.7
8. Aportes de capital 1	1.7	9.3	10.1	7.8	8.8	6.6
9. Deuda pública b/	9.3	7.8	10.4	8.8	7.9	4.1
10. Desembolsos financieros	0.0	0.0	0.2	1.7	0.2	0.1

Fuente: CEPAL, sobre la base de las cifras del Cuadro II. 24.

CUADRO 25 - (Continuación)

(Conclusión)

	1979	1980	1981	1982	1983	1984	1985	1986	1987	1988	1989
C. TOTAL EGRESOS FISCALES	14.7	12.0	10.9	9.4	10.4	8.6	9.7	10.1	11.7	12.9	12.7
<u>1. Gastos Corrientes</u>	5.9	5.0	4.9	4.6	7.6	6.7	7.2	7.2	5.2	5.6	5.4
a) Servicios Personales (sueldos y salarios)	4.5	4.4	4.3	4.1	3.9	3.5	3.1	3.1	2.4	2.3	2.2
b) Servicios no Personales	—	—	—	—	0.4	0.4	0.5	0.3	0.3	0.2	0.2
c) Materiales y Suministros	—	—	—	—	0.7	0.6	0.7	0.6	0.5	0.5	0.5
d) Aportes Corrientes	—	—	—	—	1.6	1.6	2.1	2.6	1.6	1.9	1.6
e) Intereses de deuda	—	—	—	—	0.8	0.5	0.4	0.3	0.1	0.6	0.7
Deuda interna	—	—	—	—	—	—	—	—	—	—	—
Deuda externa	—	—	—	—	—	—	—	—	—	—	—
f) Otros Gastos Corrientes	1.4	0.6	0.6	0.5	0.3	0.2	0.3	0.3	0.2	0.1	0.1
<u>2. Gastos de Capital</u>	8.8	7.0	6.0	4.8	2.8	1.9	2.5	2.9	6.4	7.2	7.3
a) Inversiones	3.8	3.8	3.0	1.8	1.0	0.6	0.7	1.0	4.3	4.3	5.0
- Maquinarias y Equipos	0.2	0.1	0.1	0.1	0.1	0.0	0.1	0.1	0.2	0.7	0.5
- Construcciones de Obras y Plan. Agrícolas	1.1	1.3	1.1	0.9	0.9	0.5	0.6	0.9	3.8	3.6	4.4
- Otros	2.4	2.3	1.7	0.8	0.0	0.0	0.0	0.0	0.3	—	—
b) Aportes de Capital	0.2	0.2	0.2	0.2	1.0	0.8	1.2	1.5	1.9	1.5	1.7
c) Amortización de la Deuda	1.1	0.9	0.8	1.0	0.5	0.2	0.2	0.1	0.0	0.9	0.4
Deuda interna	—	—	—	—	—	—	—	—	—	—	—
Deuda externa	—	—	—	—	—	—	—	—	—	—	—
d) Otros gastos de Capital	3.7	2.1	2.0	1.8	0.2	0.3	0.4	0.3	0.2	0.5	0.2
D. SUPERAVIT (+) O DEFICIT (-) DE CAJA	-0.2	0.4	0.5	0.5	-0.2	0.5	0.1	1.2	-0.7	0.3	0.8

CUADRO 25 -(Continuación)

(Conclusión)

	1990	1991	1992	1993	1994	1995	1996	1997	1998	1999 b/
C. TOTAL EGRESOS FISCALES	11.0	9.2	11.5	14.2	13.9	12.5	12.4	13.4	13.0	13.7
1. Gastos Corrientes	5.2	4.4	4.8	6.5	6.0	6.2	6.4	8.6	8.7	8.7
a) Servicios Personales (sueldos y salarios)	2.1	1.7	1.9	2.3	2.4	2.6	2.8	4.0	4.1	4.0
b) Servicios no Personales	0.1	0.1	0.2	0.3	0.2	0.3	0.3	0.4	0.5	0.4
c) Materiales y Suministros	0.5	0.4	0.5	0.7	0.7	0.4	0.8	1.0	0.9	0.9
d) Aportes Corrientes	1.7	1.3	1.2	1.4	1.1	1.4	2.0	2.9	2.6	2.8
e) Intereses de deuda	0.3	0.6	0.4	1.0	0.7	0.7	0.4	0.4	0.4	0.4
Deuda interna	—	—	—	—	—	—	—	0.0	0.0	0.1
Deuda externa	—	—	0.4	1.0	0.7	0.7	0.4	0.4	0.4	0.3
f) Otros Gastos Corrientes	0.4	0.4	0.6	0.9	0.9	0.7	0.1	0.1	0.1	0.2
2. Gastos de Capital	5.7	4.8	6.7	7.7	7.9	6.3	5.9	4.7	4.4	5.0
a) Inversiones	2.7	1.8	2.8	4.0	4.4	3.6	3.8	2.2	1.6	2.2
- Maquinarias y Equipos	0.1	0.1	0.2	0.4	0.3	0.2	0.2	0.2	0.2	0.2
- Construcciones de Obras y Plantaciones Agrícolas	2.6	1.8	2.6	3.6	4.1	3.4	3.5	2.1	1.4	1.9
- Otros	—	—	—	—	—	—	—	—	—	—
b) Aportes de Capital	2.0	2.4	2.4	2.4	2.2	1.4	1.2	1.1	1.2	1.4
c) Amortización de la Deuda	0.9	0.6	1.6	1.3	1.1	1.2	0.9	1.4	1.2	1.1
Deuda interna	—	0.0	0.0	0.0	—	—	—	0.1	0.1	0.3
Deuda externa	0.9	0.6	1.6	1.3	1.1	1.2	0.9	1.3	1.1	0.7
d) Otros gastos de Capital	0.1	0.0	0.0	0.1	0.1	0.1	0.1	0.0	0.4	0.4
D. SUPERÁVIT (+) O DÉFICIT (-) DE CAJA	-0.3	2.4	1.2	-1.0	-1.3	-0.1	-0.8	-0.4	-0.3	-0.6

Fuente: CEPAL, elaboración propia sobre la base de cifras del Cuadro II. 6.

a/ Porcentajes del PIB a precios corrientes según estimaciones de CEPAL sobre la base de cifras del BCRD.

b/ Cifras preliminares.

CUADRO 26
REPÚBLICA DOMINICANA: OPERACIONES DEL GOBIERNO CENTRAL, FLUJO DE CAJA, 1979-1999
(Millones de RD\$ a precios de 1991) a/

	1979	1980	1981	1982	1983	1984	1985	1986	1987	1988	1989
TOTAL INGRESOS FISCALES (A+B)	12,785.4	11,878.7	11,254.6	9,921.0	10,653.6	9,631.6	10,101.1	12,158.6	13,034.0	15,952.8	17,064.2
Depósitos en Custodia	7.6	12.3	34.4	46.5	46.3	50.5	41.8	47.9	51.5	50.6	139.3
TOTAL INGRESOS SEGÚN INF. DE TESORERÍA	12,793.0	11,891.0	11,289.0	9,967.5	10,699.9	9,682.1	10,142.9	12,206.5	13,085.5	16,003.4	17,203.5
A. INGRESOS CORRIENTES	8,566.0	9,702.4	9,457.5	7,216.1	8,227.8	8,405.4	8,608.5	10,311.7	12,042.5	14,807.6	16,236.8
I. Ingresos Tributarios	7,711.4	7,774.0	7,650.9	6,404.5	7,109.3	7,676.0	8,078.1	9,733.6	10,650.6	11,446.0	12,624.4
1. Impuestos/los Ingresos	1,681.1	2,045.7	1,957.5	1,756.8	1,813.4	1,812.9	1,778.7	2,030.1	2,110.9	2,477.5	3,059.1
2. Impuestos/el Patrimonio	234.0	234.5	227.0	232.4	223.5	194.6	153.3	166.3	392.4	115.1	108.6
3. Impuestos Internos/Mercancías y Serv.	2,113.5	2,113.8	2,474.0	2,453.1	2,688.4	3,029.6	3,099.5	4,032.7	3,116.3	3,809.0	3,686.9
4. Impuestos/el Comercio Exterior	3,507.3	3,205.9	2,829.0	1,793.6	2,211.4	2,456.7	2,880.6	3,341.5	4,828.9	4,854.0	5,176.7
a) Impuestos/ las Importaciones	2,818.0	2,543.7	1,913.8	1,693.9	2,153.2	2,314.1	2,668.6	2,835.0	4,501.1	4,328.1	4,870.3
i) Impuestos Arancelarios	881.3	758.2	506.0	464.9	589.6	472.6	488.0	621.1	916.3	1,882.7	2,730.3
Comisión a las Importaciones	—	—	—	—	—	—	—	—	—	1,199.9	1,966.2
ii) Impuestos Compl. y Adicionales	1,936.8	1,785.5	1,407.7	1,229.0	1,563.6	1,841.5	2,180.5	2,213.8	3,584.8	2,445.4	2,140.0
b) Impuestos/Exportaciones	689.2	662.2	915.2	99.8	58.1	142.7	212.0	506.6	327.8	525.9	306.4
5. Otros Impuestos	175.5	174.2	163.5	168.5	172.6	182.2	166.0	162.9	201.9	190.4	593.1
II. Ingresos no Tributarios	854.6	1,928.4	1,806.5	811.6	1,118.4	729.4	530.3	578.1	1,391.9	3,361.6	3,612.4
B. INGRESOS DE CAPITAL	4,219.4	2,176.3	1,797.2	2,704.9	2,425.8	1,226.2	1,492.6	1,846.9	991.5	1,145.2	827.4
1. Recursos Externos	2,890.5	1,165.8	789.3	909.4	884.0	957.7	1,423.9	1,767.7	878.7	1,041.3	650.5
a) Préstamos	2,881.6	1,150.1	720.5	882.3	871.3	820.9	1,411.2	779.2	604.9	649.0	505.2
b) Donaciones	8.9	15.6	68.7	27.1	12.7	40.2	12.7	988.5	273.7	392.3	145.2
c) Otros recursos externos	—	—	—	—	—	96.6	—	—	—	—	—
2. Recursos Internos	1,328.9	1,010.6	1,007.9	1,795.5	1,541.8	268.5	68.7	79.3	112.8	103.9	176.9
a) Ventas de Activos	109.4	107.2	106.2	69.7	59.1	52.7	39.7	44.0	69.3	48.0	97.1
b) Aportes Extraordinarios	—	13.4	—	18.4	103.6	11.7	2.6	28.0	36.3	46.2	78.8
c) Emisión de Bonos	635.8	558.3	—	17.4	—	—	—	—	—	—	—
d) Préstamos bancarios	483.2	223.3	885.0	1,675.5	1,364.6	122.9	—	—	—	—	—
e) Donaciones	33.1	1.1	—	—	—	—	—	—	2.5	—	—
f) Otros recursos internos	67.4	107.2	16.7	14.5	4.5	73.2	21.7	—	3.0	9.7	1.0
g) Recuperación de préstamos	—	—	—	—	10.0	8.0	4.8	7.3	1.7	—	—

CUADRO 25 - (Continuación)

(Conclusión)

	1979	1980	1981	1982	1983	1984	1985	1986	1987	1988	1989
C. TOTAL EGRESOS FISCALES	12,995.2	11,489.0	10,755.9	9,455.2	10,896.1	9,099.7	9,976.3	10,878.7	13,889.4	15,596.6	16,040.9
<u>1. Gastos Corrientes</u>	5,180.8	4,773.6	4,810.5	4,628.3	7,971.5	7,072.4	7,402.4	7,777.9	6,214.9	6,816.2	6,820.5
a) Servicios Personales (sueldos y salarios)	3,962.5	4,196.3	4,208.6	4,161.5	4,033.0	3,643.4	3,239.1	3,364.7	2,860.3	2,841.3	2,836.7
b) Servicios no Personales	—	—	—	—	372.5	412.6	502.8	335.5	406.0	226.9	206.0
c) Materiales y Suministros	—	—	—	—	745.0	653.3	677.8	622.1	643.0	646.9	655.7
d) Aportes Corrientes	—	—	—	—	1,706.2	1,641.7	2,193.2	2,794.4	1,885.8	2,296.5	2,081.4
e) Intereses de deuda	—	—	—	—	804.1	534.8	458.9	346.1	173.2	700.8	937.2
Deuda interna	—	—	—	—	—	—	—	—	—	—	—
Deuda externa	—	—	—	—	—	—	—	—	—	—	—
f) Otros Gastos Corrientes	1,218.3	577.3	601.8	466.8	310.7	186.6	330.5	315.2	246.7	103.9	103.6
<u>2. Gastos de Capital</u>	7,814.4	6,715.4	5,945.4	4,826.9	2,924.6	2,027.3	2,573.9	3,100.8	7,674.5	8,780.4	9,220.3
a) Inversiones	3,350.9	3,609.0	2,940.4	1,763.6	1,064.8	580.2	694.2	1,122.9	5,165.2	5,205.7	6,276.7
— Maquinarias y Equipos	209.8	138.5	133.3	50.4	140.8	47.6	64.5	136.3	281.8	850.3	636.7
— Construc. de Obras y Plant. Agrícolas	1,014.8	1,291.9	1,124.5	894.9	916.7	523.1	626.6	957.6	4,523.5	4,355.5	5,640.1
— Otros	2,126.2	2,178.5	1,682.6	818.4	7.3	9.5	3.2	29.0	359.9	—	—
b) Aportes de Capital	178.0	234.5	212.4	239.2	1,073.9	847.9	1,270.0	1,582.1	2,259.2	1,845.3	2,182.6
c) Amortización de la Deuda	994.4	841.9	828.8	1,019.8	526.0	240.7	223.1	107.3	47.3	1,141.0	506.9
Deuda interna	—	—	—	—	—	—	—	—	—	—	—
Deuda externa	—	—	—	—	—	—	—	—	—	—	—
d) Otros gastos de Capital	3,291.1	2,030.0	1,963.8	1,804.3	259.8	358.5	386.5	288.6	202.8	588.3	254.1
D. SUPERÁVIT (+) O DÉFICIT (-) DE CAJA	-209.8	389.7	498.7	465.8	-242.6	531.9	124.8	1,280.0	-855.4	356.1	1,023.3

Fuente: CEPAL, elaboración propia sobre la base de cifras del Cuadro II. 6.

a/ Estimaciones de CEPAL sobre la base de cifras del BCRD deflactadas con deflatores implícitos del PIB.

b/ Cifras preliminares.

CUADRO 26 - (Continuación)

(Conclusión)

	1990	1991	1992	1993	1994	1995	1996	1997	1998	1999 b/
C. TOTAL EGRESOS FISCALES	13,032.3	11,048.4	15,098.8	19,202.7	19,599.7	18,476.2	19,608.9	23,072.6	24,326.6	27,739.8
<u>1. Gastos Corrientes</u>	6,215.3	5,256.9	6,277.3	8,768.7	8,510.6	9,150.4	10,192.8	14,884.7	16,209.2	17,669.3
a) Servicios Personales (sueldos y salarios)	2,500.5	2,064.9	2,533.3	3,052.7	3,314.4	3,857.1	4,416.8	6,835.0	7,694.4	8,048.5
b) Servicios no Personales	117.3	108.2	307.3	368.9	351.3	447.5	460.0	611.5	862.2	893.5
c) Materiales y Suministros	652.0	433.3	593.5	886.4	992.3	651.6	1,260.2	1,667.1	1,743.4	1,834.2
d) Aportes Corrientes	2,041.1	1,525.8	1,551.7	1,927.8	1,563.7	2,120.5	3,215.2	4,974.4	4,915.6	5,618.5
e) Intereses de deuda	392.1	674.2	547.4	1,366.6	974.3	1,074.1	686.2	673.1	759.1	788.2
Deuda interna	—	—	—	—	—	—	—	12.6	92.5	119.8
Deuda externa	—	—	547.4	1,366.6	974.3	1,074.1	686.2	660.6	666.6	668.5
f) Otros Gastos Corrientes	512.4	450.5	744.2	1,166.3	1,314.6	999.5	154.4	123.6	234.5	486.4
<u>2. Gastos de Capital</u>	6,817.0	5,791.5	8,821.5	10,434.0	11,089.1	9,325.9	9,416.1	8,187.9	8,117.4	10,070.5
a) Inversiones	3,204.8	2,194.0	3,630.6	5,357.6	6,235.1	5,360.5	5,959.9	3,862.0	2,908.6	4,382.3
- Maquinarias y Equipos	126.6	74.1	220.9	525.4	481.5	258.9	341.8	308.1	286.2	456.2
- Construcciones de Obras y Plantaciones Agrícolas	3,078.2	2,119.9	3,409.8	4,832.2	5,753.6	5,101.6	5,618.1	3,553.9	2,622.4	3,926.0
- Otros	—	—	—	—	—	—	—	—	—	—
b) Aportes de Capital	2,397.9	2,869.9	3,104.2	3,273.9	3,081.1	2,050.9	1,896.0	1,842.6	2,282.8	2,762.6
c) Amortización de la Deuda	1,118.3	668.8	2,043.5	1,706.6	1,577.6	1,737.3	1,404.3	2,406.2	2,155.3	2,152.2
Deuda interna	—	1.1	0.1	0.1	—	—	—	134.7	102.4	645.7
Deuda externa	1,118.3	667.7	2,043.4	1,706.5	1,577.6	1,737.3	1,404.3	2,271.4	2,052.9	1,506.5
d) Otros gastos de Capital	95.9	58.8	43.2	95.8	195.2	177.2	155.9	77.2	770.6	773.4
D. SUPERÁVIT (+) O DÉFICIT (-) DE CAJA	-328.0	2,856.8	1,519.6	-1,308.3	-1,841.2	-124.4	-1,202.0	-751.8	-484.8	-1,287.0

Fuente: CEPAL, elaboración propia sobre la base de cifras del Cuadro II. 6.

a/ Estimaciones de CEPAL sobre la base de cifras del BCRD deflactadas con deflatores implícitos del PIB.

b/ Cifras preliminares.

CUADRO 27

REPÚBLICA DOMINICANA: OPERACIONES DEL GOBIERNO CENTRAL. FINANCIAMIENTO DEL RESULTADO PRESUPUESTARIO, 1979-1999 a/
(Porcentajes del PIB) a/

	1979	1980	1981	1982	1983	1984	1985	1986	1987	1988	1989
I. INGRESOS TOTALES	11.2	11.2	10.6	9.0	9.4	8.2	8.4	9.7	10.2	12.3	12.9
I.1 INGRESOS CORRIENTES	9.7	10.1	9.6	7.2	7.9	8.0	8.4	9.6	10.1	12.2	12.8
Ingresos Tributarios	8.7	8.1	7.8	6.4	6.8	7.3	7.8	9.0	8.9	9.4	10.0
Ingresos no Tributarios	1.0	2.0	1.8	0.8	1.1	0.7	0.5	0.5	1.2	2.8	2.8
I.2 INGRESOS DE CAPITAL	1.5	1.1	1.0	1.8	1.5	0.3	0.1	0.1	0.1	0.1	0.1
II. GASTOS TOTALES	13.6	11.1	10.1	8.4	9.9	8.4	9.5	10.0	11.6	11.9	12.3
II.1. <u>Gastos Corrientes</u>	5.9	5.0	4.9	4.6	7.6	6.7	7.2	7.2	5.2	5.6	5.4
a) Servicios Personales (sueldos y salarios)	4.5	4.4	4.3	4.1	3.9	3.5	3.1	3.1	2.4	2.3	2.2
b) Servicios no Personales	—	—	—	—	0.4	0.4	0.5	0.3	0.3	0.2	0.2
c) Materiales y Suministros	—	—	—	—	0.7	0.6	0.7	0.6	0.5	0.5	0.5
d) Aportes Corrientes	—	—	—	—	1.6	1.6	2.1	2.6	1.6	1.9	1.6
e) Intereses de deuda	—	—	—	—	0.8	0.5	0.4	0.3	0.1	0.6	0.7
Deuda interna	—	—	—	—	—	—	—	—	—	—	—
Deuda externa	—	—	—	—	—	—	—	—	—	—	—
f) Otros Gastos Corrientes	1.4	0.6	0.6	0.5	0.3	0.2	0.3	0.3	0.2	0.1	0.1
II.2. <u>Gastos de Capital</u>	7.7	6.1	5.2	3.8	2.3	1.7	2.3	2.8	6.4	6.3	6.9
a) Inversiones	3.8	3.8	3.0	1.8	1.0	0.6	0.7	1.0	4.3	4.3	5.0
— Maquinarias y Equipos	0.2	0.1	0.1	0.1	0.1	0.0	0.1	0.1	0.2	0.7	0.5
— Construcciones de Obras y Plantaciones Agrícolas	1.1	1.3	1.1	0.9	0.9	0.5	0.6	0.9	3.8	3.6	4.4
— Otros	2.4	2.3	1.7	0.8	0.0	0.0	0.0	0.0	0.3	—	—
b) Aportes de Capital	0.2	0.2	0.2	0.2	1.0	0.8	1.2	1.5	1.9	1.5	1.7
c) Otros gastos de Capital	3.7	2.1	2.0	1.8	0.2	0.3	0.4	0.3	0.2	0.5	0.2
II.3. <u>Ahorro corriente</u>	3.8	5.1	4.7	2.6	0.2	1.3	1.2	2.4	4.9	6.6	7.4
II.4. <u>Disponible para la inversión</u>	5.3	6.2	5.7	4.4	1.7	1.5	1.2	2.4	5.0	6.7	7.6

CUADRO 27

(Continuación)

	1979	1980	1981	1982	1983	1984	1985	1986	1987	1988	1989
III. RESULTADO PRESUPUESTARIO (I-II)	-2.4	0.1	0.5	0.6	-0.6	-0.2	-1.0	-0.4	-1.4	0.4	0.7
IV. DONACIONES	0.0	0.0	0.1	0.0	0.0	0.0	0.0	0.9	0.2	0.3	0.1
V. RESULTADO PRESUPUESTARIO (III+IV)	-2.4	0.1	0.6	0.6	-0.6	-0.1	-1.0	0.6	-1.2	0.7	0.8
VI. FINANCIAMIENTO	2.4	-0.1	-0.6	-0.6	0.6	0.1	1.0	-0.6	1.2	-0.7	-0.8
<u>VI.1 Recursos Externos Netos</u>	3.0	1.1	0.6	0.5	0.3	0.6	1.2	0.6	0.5	0.2	-0.1
Préstamos	3.3	1.2	0.7	0.9	0.8	0.8	1.4	0.7	0.5	0.5	0.4
Menos: amortización	0.2	0.1	0.2	0.4	0.5	0.2	0.2	0.1	0.0	0.3	0.5
<u>VI.2 Recursos Internos Netos</u>	-0.6	-1.2	-1.2	-1.1	0.2	-0.4	-0.1	-1.2	0.7	-0.9	-0.7
Emisión de bonos y empréstitos	—	—	—	1.7	—	—	—	—	—	—	—
Menos: amortización	0.1	0.0	0.0	0.0	0.0	0.0	0.0	—	—	—	—
Otros recursos (cifras ajustadas para consistencia)	0.4	-1.2	-1.2	-2.8	0.3	-0.2	0.1	—	1.0	-0.9	-0.2
Variación de caja: (-) aumenta; (+) disminuye	0.0	-0.0	-0.0	-0.1	-0.2	0.3	0.1	1.2	-0.7	0.7	1.2
Depósitos en el Banco Central: (-) aumenta; (+) disminuye	-0.9	0.1	0.1	0.2	0.2	-0.5	-0.3	-2.4	0.5	-0.7	-1.8

Fuente: CEPAL, elaboración propia sobre la base de las cifras del Cuadro II. 7.

a/ Porcentajes del PIB a precios corrientes según estimaciones de CEPAL sobre la base de cifras del BCRD.

b/ Cifras preliminares.

CUADRO 27
(Continuación)

	1990	1991	1992	1993	1994	1995	1996	1997	1998	1999 b/
I. INGRESOS TOTALES	10.3	11.2	12.4	12.8	12.2	12.1	11.5	12.7	12.5	12.2
I.1 INGRESOS CORRIENTES	10.1	10.9	12.2	12.6	12.0	12.1	11.2	12.5	12.4	12.0
Ingresos Tributarios	8.4	9.5	11.0	11.7	11.1	10.9	10.4	11.6	11.7	11.3
Ingresos no Tributarios	1.7	1.4	1.2	0.9	1.0	1.1	0.9	1.0	0.7	0.7
I.2 INGRESOS DE CAPITAL	0.3	0.2	0.2	0.2	0.2	0.1	0.2	0.2	0.1	0.2
II. GASTOS TOTALES	10.0	8.6	10.0	12.9	12.8	11.3	11.5	12.1	12.1	12.7
<u>II. 1. Gastos Corrientes</u>	5.2	4.4	4.8	6.5	6.0	6.2	6.4	8.6	8.7	8.7
a) Servicios Personales (sueldos y salarios)	2.1	1.7	1.9	2.3	2.4	2.6	2.8	4.0	4.1	4.0
b) Servicios no Personales	0.1	0.1	0.2	0.3	0.2	0.3	0.3	0.4	0.5	0.4
c) Materiales y Suministros	0.5	0.4	0.5	0.7	0.7	0.4	0.8	1.0	0.9	0.9
d) Aportes Corrientes	1.7	1.3	1.2	1.4	1.1	1.4	2.0	2.9	2.6	2.8
e) Intereses de deuda	0.3	0.6	0.4	1.0	0.7	0.7	0.4	0.4	0.4	0.4
Deuda interna	—	—	—	—	—	—	—	0.0	0.0	0.1
Deuda externa	—	—	0.4	1.0	0.7	0.7	0.4	0.4	0.4	0.3
f) Otros Gastos Corrientes	0.4	0.4	0.6	0.9	0.9	0.7	0.1	0.1	0.1	0.2
<u>II. 2. Gastos de Capital</u>	4.8	4.3	5.2	6.4	6.8	5.1	5.1	3.4	3.4	3.9
a) Inversiones	2.7	1.8	2.8	4.0	4.4	3.6	3.8	2.3	1.6	2.2
— Maquinarias y Equipos	0.1	0.1	0.2	0.4	0.3	0.2	0.2	0.2	0.2	0.2
— Construcciones de Obras y Plantaciones Agrícolas	2.6	1.8	2.6	3.6	4.1	3.4	3.5	2.1	1.5	1.9
— Otros	—	—	—	—	—	—	—	—	—	—
b) Aportes de Capital	2.0	2.4	2.4	2.4	2.2	1.4	1.2	1.1	1.4	1.4
d) Otros gastos de Capital	0.1	0.0	0.0	0.1	0.1	0.1	0.1	0.0	0.4	0.4
<u>II. 3. Ahorro corriente</u>	4.8	6.6	7.4	6.1	6.0	5.9	4.8	3.9	3.7	3.2
<u>II. 4. Disponible para la inversión</u>	5.1	6.8	7.6	6.3	6.2	6.0	5.0	4.1	3.8	3.4

CUADRO 27

(Continuación)

	1990	1991	1992	1993	1994	1995	1996	1997	1998	1999 b/
III. RESULTADO PRESUPUESTARIO (I-II)	0.3	2.5	2.4	-0.1	-0.6	0.8	-0.1	0.7	0.3	-0.5
IV. DONACIONES	0.1	0.2	0.2	0.3	0.1	0.1	0.1	0.0	0.1	0.1
V. RESULTADO PRESUPUESTARIO (III+IV)	0.4	2.7	2.6	0.1	-0.5	0.9	-0.0	0.7	0.5	-0.3
VI. FINANCIAMIENTO	-0.4	-2.7	-2.6	-0.1	0.5	-0.9	0.0	-0.7	-0.5	0.3
<u>VI.1 Recursos Externos Netos</u>	-0.1	-0.6	-1.1	-1.3	-1.1	-0.8	-0.8	-0.8	-0.5	-0.2
Préstamos	0.3	0.2	0.1	0.2	0.3	0.2	0.1	0.2	0.2	0.8
Menos: amortización	0.4	0.8	1.2	1.5	1.3	1.0	0.9	1.0	0.7	1.0
<u>VI.2 Recursos Internos Netos</u>	-0.3	-2.1	-1.5	1.2	1.5	-0.1	0.8	0.1	0.0	0.5
Emisión de bonos y empréstitos	—	—	—	—	—	—	—	—	—	—
Menos: amortización	—	—	—	—	—	—	—	—	—	—
Otros recursos (cifras ajustadas para consistencia)	—	—	—	—	—	—	—	—	—	—
Variación de caja:										
(-) aumenta; (+) disminuye	0.1	2.9	1.1	0.0	-0.6	0.6	-0.3	-0.1	-0.1	-0.6
Depósitos en el Banco Central:										
(-) aumenta; (+) disminuye	-0.3	-5.0	-2.6	1.1	2.1	-0.7	1.1	0.2	0.2	1.1

CUADRO 28
REPÚBLICA DOMINICANA: OPERACIONES DEL GOBIERNO CENTRAL. FINANCIAMIENTO DEL RESULTADO PRESUPUESTARIO, 1979-1999
a/
(Millones de RD\$ a precios de 1991) a/

	1979	1980	1981	1982	1983	1984	1985	1986	1987	1988	1989
I. INGRESOS TOTALES	9,894.9	10,713.0	10,465.4	9,011.6	9,769.5	8,673.9	8,677.2	10,391.0	12,155.3	14,911.5	16,413.7
I.1 INGRESOS CORRIENTES	8,566.0	9,702.4	9,457.5	7,216.1	8,227.8	8,405.4	8,608.5	10,311.7	12,042.5	14,807.6	16,236.8
Ingresos Tributarios	7,711.4	7,774.0	7,650.9	6,404.5	7,109.3	7,676.0	8,078.1	9,733.6	10,650.6	11,446.0	12,624.4
Ingresos no Tributarios	854.6	1,928.4	1,806.5	811.6	1,118.4	729.4	530.3	578.1	1,391.9	3,361.6	3,612.4
I.2 INGRESOS DE CAPITAL	1,328.9	1,010.6	1,007.9	1,795.5	1,541.8	268.5	68.7	79.3	112.8	103.9	176.9
II. GASTOS TOTALES	12,000.7	10,647.1	9,927.1	8,435.4	10,370.1	8,859.0	9,753.2	10,771.4	13,842.1	14,455.6	15,534.0
<u>II.1. Gastos Corrientes</u>	5,180.8	4,773.6	4,810.5	4,628.3	7,971.5	7,072.4	7,402.4	7,777.9	6,214.9	6,816.2	6,820.5
a) Servicios Personales (sueldos y salarios)	3,962.5	4,196.3	4,208.6	4,161.5	4,033.0	3,643.4	3,239.1	3,364.7	2,860.3	2,841.3	2,836.7
b) Servicios no Personales	—	—	—	—	372.5	412.6	502.8	335.5	406.0	226.9	206.0
c) Materiales y Suministros	—	—	—	—	745.0	653.3	677.8	622.1	643.0	646.9	655.7
d) Aportes Corrientes	—	—	—	—	1,706.2	1,641.7	2,193.2	2,794.4	1,885.8	2,296.5	2,081.4
e) Intereses de deuda	—	—	—	—	804.1	534.8	458.9	346.1	173.2	700.8	937.2
Deuda interna	—	—	—	—	—	—	—	—	—	—	—
Deuda externa	—	—	—	—	—	—	—	—	—	—	—
... f) Otros Gastos Corrientes	1,218.3	577.3	601.8	466.8	310.7	186.6	330.5	315.2	246.7	103.9	103.6
<u>II.2. Gastos de Capital</u>	6,820.0	5,873.5	5,116.6	3,807.1	2,398.5	1,786.6	2,350.8	2,993.5	7,627.1	7,639.4	8,713.4
a) Inversiones	3,350.9	3,609.0	2,940.4	1,763.6	1,064.8	580.2	694.2	1,122.9	5,165.2	5,205.7	6,276.7
— Maquinarias y Equipos	209.8	138.5	133.3	50.4	140.8	47.6	64.5	136.3	281.8	850.3	636.7
— Construcciones de Obras y Plan. Agríc.	1,014.8	1,291.9	1,124.5	894.9	916.7	523.1	626.6	957.6	4,523.5	4,355.5	5,640.1
— Otros	2,126.2	2,178.5	1,682.6	818.4	7.3	9.5	3.2	29.0	359.9	—	—
b) Aportes de Capital	178.0	234.5	212.4	239.2	1,073.9	847.9	1,270.0	1,582.1	2,259.2	1,845.3	2,182.6
d) Otros gastos de Capital	3,291.1	2,030.0	1,963.8	1,804.3	259.8	358.5	386.5	288.6	202.8	588.3	254.1
<u>II.3. Ahorro corriente</u>	3,385.2	4,928.8	4,647.0	2,587.8	256.2	1,333.0	1,206.1	2,533.8	5,827.6	7,991.4	9,416.3
<u>II.4. Disponible para la inversión</u>	4,714.1	5,939.4	5,654.9	4,383.3	1,798.0	1,601.5	1,274.8	2,613.1	5,940.3	8,095.3	9,593.2

CUADRO 28

(Continuación)

	1979	1980	1981	1982	1983	1984	1985	1986	1987	1988	1989
III. RESULTADO PRESUPUESTARIO (I-II)	-2,105.9	65.9	538.3	576.2	-600.5	-185.1	-1,076.0	-380.4	-1,686.8	455.9	879.8
IV. DONACIONES	8.9	15.6	68.7	27.1	12.7	40.2	12.7	988.5	273.7	392.3	145.2
V. RESULTADO PRESUPUESTARIO (III+IV)	-2,097.0	81.5	607.0	603.4	-587.8	-144.9	-1,063.3	608.1	-1,413.1	848.2	1,025.0
VI. FINANCIAMIENTO	2,097.0	-81.5	-607.0	-603.4	587.8	144.9	1,063.3	-608.1	1,413.1	-848.2	-1,025.0
<u>VI.1 Recursos Externos Netos</u>	2,666.7	1,035.1	559.1	468.7	348.9	615.3	1,199.7	671.9	557.6	286.1	-135.7
Préstamos	2,881.6	1,150.1	720.5	882.3	871.3	820.9	1,411.2	779.2	604.9	649.0	505.2
Menos: amortización	214.9	115.0	161.4	413.5	522.4	205.6	211.5	107.3	47.3	362.9	641.0
<u>VI.2 Recursos Internos Netos</u>	-569.7	-1,116.6	-1,166.2	-1,072.1	238.9	-470.4	-136.4	-1,280.0	855.4	-1,134.3	-889.3
Emisión de bonos y empréstitos	—	—	—	1,675.5	—	—	—	—	—	—	—
Menos: amortización	105.5	30.1	16.7	9.7	36.3	35.1	11.6	—	—	—	—
Otros recursos											
(cifras ajustadas para consistencia)	331.9	-1,112.2	-1,192.2	-2,816.3	261.7	-168.3	90.9	—	1,139.7	-1,128.1	-240.2
Variación de caja:											
(-) aumenta; (+) disminuye	11.4	-30.1	-48.9	-78.4	-237.1	277.3	124.8	1,280.0	-855.4	836.1	1,574.8
Depósitos en el Banco Central:											
(-) aumenta; (+) disminuye	-807.5	55.8	91.6	156.9	250.8	-544.3	-340.5	-2,559.9	571.1	-842.3	-2,223.8

CUADRO 28

(Continuación)

	1990	1991	1992	1993	1994	1995	1996	1997	1998	1999 b/
I. INGRESOS TOTALES	12,254.3	13,419.6	16,218.7	17,311.4	17,185.9	17,967.5	18,132.9	21,978.1	23,262.2	24,635.3
I.1 INGRESOS CORRIENTES	11,947.9	13,147.3	15,950.1	17,051.7	16,960.5	17,840.6	17,799.7	21,608.2	23,156.0	24,176.2
Ingresos Tributarios	9,979.8	11,423.3	14,398.9	15,850.0	15,609.6	16,148.5	16,450.6	19,943.4	21,871.5	22,773.3
Ingresos no Tributarios	1,968.1	1,724.0	1,551.3	1,201.7	1,350.9	1,692.1	1,349.1	1,664.9	1,284.5	1,402.9
I.2 INGRESOS DE CAPITAL	306.4	272.2	268.6	259.7	225.4	126.9	333.2	369.8	106.2	459.1
II. GASTOS TOTALES	11,914.0	10,379.6	13,055.4	17,496.0	18,022.1	16,738.9	18,238.1	20,798.5	22,611.5	25,587.6
II.1. <u>Gastos Corrientes</u>	6,215.3	5,256.9	6,277.3	8,768.7	8,510.6	9,150.4	10,192.8	14,884.7	16,248.1	17,669.3
a) Servicios Personales (sueldos y salarios)	2,500.5	2,064.9	2,533.3	3,052.7	3,314.4	3,857.1	4,416.8	6,835.0	7,694.4	8,048.5
b) Servicios no Personales	117.3	108.2	307.3	368.9	351.3	447.5	460.0	611.5	875.7	893.5
c) Materiales y Suministros	652.0	433.3	593.5	886.4	992.3	651.6	1,260.2	1,667.1	1,743.4	1,834.2
d) Aportes Corrientes	2,041.1	1,525.8	1,551.7	1,927.8	1,563.7	2,120.5	3,215.2	4,974.4	4,941.0	5,618.5
e) Intereses de deuda	392.1	674.2	547.4	1,366.6	974.3	1,074.1	686.2	673.1	759.1	788.2
Deuda interna	—	—	—	—	—	—	—	12.6	92.5	119.8
Deuda externa	—	—	547.4	1,366.6	974.3	1,074.1	686.2	660.6	666.6	668.5
f) Otros Gastos Corrientes	512.4	450.5	744.2	1,166.3	1,314.6	999.5	154.4	123.6	234.5	486.4
II.2. <u>Gastos de Capital</u>	5,698.6	5,122.7	6,778.1	8,727.4	9,511.5	7,588.6	8,045.3	5,913.8	6,363.4	7,918.3
a) Inversiones	3,204.8	2,194.0	3,630.6	5,357.6	6,235.1	5,360.5	5,961.0	3,910.5	3,035.1	4,382.3
— Maquinarias y Equipos	126.6	74.1	220.9	525.4	481.5	258.9	341.8	308.1	294.0	456.2
— Construcciones de Obras y Plant. Agríc.	3,078.2	2,119.9	3,409.8	4,832.2	5,753.6	5,101.6	5,619.2	3,602.4	2,741.0	3,926.0
— Otros	—	—	—	—	—	—	—	—	—	—
b) Aportes de Capital	2,397.9	2,869.9	3,104.2	3,273.9	3,081.1	2,050.9	1,928.5	1,926.1	2,557.7	2,762.6
d) Otros gastos de Capital	95.9	58.8	43.2	95.8	195.2	177.2	155.9	77.2	770.6	773.4
II.3. <u>Ahorro corriente</u>	5,732.6	7,890.4	9,672.8	8,283.0	8,449.9	8,690.3	7,606.9	6,723.6	6,907.9	6,506.9
II.4. <u>Disponible para la inversión</u>	6,038.9	8,162.7	9,941.4	8,542.7	8,675.3	8,817.2	7,940.1	7,093.4	7,014.1	6,966.0

CUADRO 28 - (Continuación)

(Conclusión)

	1990	1991	1992	1993	1994	1995	1996	1997	1998	1999 b/
III. RESULTADO PRESUPUESTARIO (I-II)	340.3	3,040.0	3,163.4	-184.6	-836.2	1,228.6	-105.2	1,179.6	650.7	-952.3
IV. DONACIONES	79.1	229.0	249.2	362.1	197.7	112.4	83.9	78.7	231.3	262.7
V. RESULTADO PRESUPUESTARIO (III+IV)	419.4	3,269.0	3,412.6	177.5	-638.4	1,341.0	-21.3	1,258.3	882.0	-689.6
VI. FINANCIAMIENTO	-419.5	-3,267.9	-3,412.4	-177.5	638.4	-1,341.1	21.2	-1,258.0	-882.0	689.5
<u>VI.1 Recursos Externos Netos</u>	-115.4	-744.1	-1,419.0	-1,755.3	-1,487.5	-1,243.2	-1,219.0	-1,396.0	-969.6	-365.6
Préstamos	370.9	256.6	150.5	220.9	374.9	271.9	190.0	264.1	348.3	1,554.9
Menos: amortización	486.3	1,000.7	1,569.5	1,976.2	1,862.4	1,515.1	1,409.0	1,660.1	1,317.9	1,920.5
<u>VI.2 Recursos Internos Netos</u>	-304.2	-2,523.8	-1,993.4	1,577.8	2,125.9	-97.9	1,240.2	138.0	87.5	1,055.1
Emisión de bonos y empréstitos	—	—	—	—	—	—	—	—	—	—
Menos: amortización	—	—	—	—	—	—	—	—	—	—
Otros recursos (cifras ajustadas para consistencia)	—	—	—	—	—	—	—	—	—	—
Variación de caja: (-) aumenta; (+) disminuye	63.9	3,531.0	1,457.9	58.3	-866.9	949.8	-549.4	-223.5	-258.3	-1,170.9
Depósitos en el Banco Central:										
(-) aumenta; (+) disminuye	368.1	-6,054.8	-3,451.4	1,519.5	2,992.8	-1,047.7	1,789.6	361.5	345.8	2,226.0

Fuente: CEPAL, elaboración propia sobre la base de las cifras del Cuadro II. 7.

a/ Estimaciones de CEPAL sobre la base de cifras del BCRD con deflactadas con deflatores implícitos del PIB.

b/ Cifras preliminares.

CUADRO 29
REPÚBLICA DOMINICANA: INDICADORES DERIVADOS DE FINANZAS PÚBLICAS, 1980-1999 a/
(Millones de RD\$)

	1980	1981	1982	1983	1984	1985	1986	1987	1988	1989
1. GOBIERNO CENTRAL										
DC=Déficit(-)/Superávit corriente (IC - GC)	441.4	446.3	267.2	28.2	182.2	228.1	524.2	1,379.5	2,715.3	3,954.8
DP=Déficit(-)/Superávit primario (IT- (GC+GI))	5.9	51.7	59.5	-66.1	-25.3	-203.5	-78.7	-399.3	154.9	369.5
DO=Déficit(-)/Superávit operacional (DP - Pagos de intereses)	—	—	—	154.6	-98.4	-290.3	-150.3	-440.3	-83.2	-24.1
NE=Necesidad de endeudamiento(DO+ (MI _(t-1) - MI _(t)))	—	—	—	-203.6	-477.4	-424.3	-710.3	-1,047.3	-1,692.2	-1,084.1
2. GOBIERNO GENERAL a/										
DC=Déficit(-)/Superávit corriente (IC - GC)	149.4	145.5	-35.3	41.9	168.4	247.6	586.5	1,499.3	2,256.1	2,767.6
DP=Déficit(-)/Superávit primario (IT- (GC+GI))	-141.6	-322.6	-307.9	-314.5	-555.2	-415.9	-745.4	-370.5	-942.6	-1,922.6
DO=Déficit(-)/Superávit operacional (DP - Pagos de intereses)	-189.8	-373.8	-361.8	-388.9	-611.3	-595.8	-951.9	-645.9	-1,410.0	-3,337.5
NE=Necesidad de endeudamiento (DO+ (MI _(t-1) - MI _(t)))	-449.8	-446.8	-314.5	-990.3	-729.8	-1,511.9	-1,252.9	-3,019.0	-4,397.5	
3. SECTOR PÚBLICO CONSOLIDADO b/										
DC= Déficit(-)/Superávit corriente (IC - GC)	52.1	26.7	-110.0	-16.7	230.8	228.5	533.0	1,374.8	2,431.8	2,832.2
DP= Déficit(-)/Superávit primario (IT- (GC+GI))	-377.4	-388.5	-412.9	-408.1	-165.2	-542.6	-244.3	-868.8	-791.2	-1,581.1
DO= Déficit(-)/Superávit operacional (DP - Pagos de intereses)	-475.1	-497.7	-537.1	-573.3	-277.1	-920.5	-612.5	-1,304.6	-1,447.5	-3,343.3
NE=Necesidad de endeudamiento (DO+ (MI _(t-1) - MI _(t)))	-573.7	-622.1	-622.3	-656.1	-1,054.5	-1,172.5	-1,911.6	-3,056.5	-4,403.3	

CUADRO 29 - (Continuación)

(Conclusión)

	1990	1991	1992	1993	1994	1995	1996	1997	1998	1999
1. GOBIERNO CENTRAL										
DC=Déficit(-)/Superávit corriente (IC - GC)	3,622.5	7,890.4	10,480.0	9,421.0	10,404.2	12,038.8	11,112.1	10,635.7	11,452.5	11,485.3
DP=Déficit(-)/Superávit primario (IT- (GC+GI))	215.0	3,040.0	3,427.3	-210.0	-1,029.5	1,702.0	-153.7	1,865.9	1,078.8	-1,680.9
DO=Déficit(-)/Superávit operacional (DP - Pagos de intereses)	-32.8	2,365.8	2,834.2	-1,764.3	-2,229.1	214.0	-1,156.1	801.1	-179.7	-3,072.2
NE=Necesidad de endeudamiento(DO+ (MI _(t-1) - MI _(t)))	-1,992.8	404.8	1,446.2	-4,387.3	-2,528.3	-2,048.2	-5,301.7	-3,589.1	-2,067.8	-8,857.8
2. GOBIERNO GENERAL a/										
DC=Déficit(-)/Superávit corriente (IC - GC)	1,883.8	5,797.2	8,704.9	8,794.1	9,250.8	10,975.9	4,944.0	9,898.5	10,888.7	3,715.9
DP=Déficit(-)/Superávit primario (IT- (GC+GI))	-1,983.9	-105.5	957.3	-1,289.9	-5,019.4	-2,240.6	-5,344.9	-7,624.7	-1,897.8	-2,556.1
DO=Déficit(-)/Superávit operacional (DP - Pagos de intereses)	-3,917.2	-2,918.8	-1,519.9	-3,467.1	-6,753.5	—	—	—	—	—
NE=Necesidad de endeudamiento (DO+ (MI _(t-1) - MI _(t)))	-5,877.2	-4,879.8	-2,907.9	-6,090.1	-7,052.7	—	—	—	—	—
3. SECTOR PÚBLICO CONSOLIDADO b/										
DC= Déficit(-)/Superávit corriente (IC - GC)	1,509.1	5,634.8	8,664.0	8,789.5	8,564.4	11,602.3	5,183.3	9,613.3	11,371.8	5,027.4
DP= Déficit(-)/Superávit primario (IT- (GC+GI))	-2,699.2	-2,165.7	-1,012.2	-3,215.5	-4,969.6	-307.5	-8,145.3	-2,192.1	-1,590.5	-6,051.0
DO= Déficit(-)/Superávit operacional (DP - Pagos de intereses)	-5,136.5	-5,663.7	-4,082.8	-6,157.5	-7,206.3	-3,837.5	-11,746.3	-5,813.1	-5,604.5	—
NE=Necesidad de endeudamiento(DO+(MI _(t-1) - MI _(t)))	-7,096.5	-7,624.7	-5,470.8	-8,780.5	-7,505.5	-6,099.7	-15,891.9	-10,203.3	-7,492.6	—

Fuente: CEPAL, sobre la base de las cifras reportadas en los Cuadro II.1,3 y 7, y estimaciones propias.

a/ Gobierno central + Seguridad social+ gobiernos locales+ agencias descentralizadas

b/ Gobierno general + Empresas públicas.

Notas:

IC: Ingresos corrientes

IT: Ingresos totales (corrientes y de capital)

GC: Gastos corrientes

GI: Gastos de inversión

MI: Medio circulante.

CUADRO 30
REPÚBLICA DOMINICANA: INDICADORES DERIVADOS DE FINANZAS PÚBLICAS, 1980-1999
 (Porcentajes del PIB)

	1980	1981	1982	1983	1984	1985	1986	1987	1988	1989
1. GOBIERNO CENTRAL										
DC=Déficit(-)/Superávit corriente (IC - GC)	5.1	4.7	2.6	0.2	1.3	1.2	2.4	4.9	6.6	7.4
DP=Déficit(-)/Superávit primario (IT- (GC+GI))	0.1	0.5	0.6	(0.6)	(0.2)	(1.0)	(0.4)	(1.4)	0.4	0.7
DO=Déficit(-)/Superávit operacional (DP - Pagos de intereses)	—	—	—	(1.3)	(0.7)	(1.5)	(0.7)	(1.6)	(0.2)	(0.0)
NE=Necesidad de endeudamiento(DO+ (M1 _(t-1) - M1 _(t)))	—	—	—	(1.8)	(3.3)	(2.2)	(3.2)	(3.7)	(4.1)	(2.0)
2. GOBIERNO GENERAL a/										
DC=Déficit(-)/Superávit corriente (IC - GC)	1.7	1.5	(0.3)	0.4	1.2	1.3	2.6	5.3	5.5	5.2
DP=Déficit(-)/Superávit primario (IT- (GC+GI))	(1.6)	(3.4)	(3.0)	(2.7)	(3.9)	(2.1)	(3.3)	(1.3)	(2.3)	(3.6)
DO=Déficit(-)/Superávit operacional (DP - Pagos de intereses)	(2.2)	(3.9)	(3.5)	(3.4)	(4.2)	(3.1)	(4.3)	(2.3)	(3.4)	(6.3)
NE=Necesidad de endeudamiento (DO+ (M1 _(t-1) - M1 _(t)))	—	(4.7)	(4.3)	2.7	(6.9)	(3.7)	(6.8)	(4.4)	(7.3)	(8.3)
3. SECTOR PÚBLICO CONSOLIDADO b/										
DC= Déficit(-)/Superávit corriente (IC - GC)	0.6	0.3	(1.1)	(0.1)	1.6	1.2	2.4	4.9	5.9	5.3
DP= Déficit(-)/Superávit primario (IT- (GC+GI))	(4.4)	(4.1)	(4.0)	(3.6)	(1.1)	(2.8)	(1.1)	(3.1)	(1.9)	(3.0)
DO= Déficit(-)/Superávit operacional (DP - Pagos de intereses)	(5.5)	(5.3)	(5.2)	(5.0)	(1.9)	(4.7)	(2.8)	(4.6)	(3.5)	(6.3)
NE=Necesidad de endeudamiento (DO+ (M1 _(t-1) - M1 _(t)))	—	(6.1)	(6.0)	(5.4)	(4.6)	(5.4)	(5.3)	(6.8)	(7.4)	(8.3)

CUADRO 30 - (Continuación)

(Conclusión)

	1990	1991	1992	1993	1994	1995	1996	1997	1998	1999
1. GOBIERNO CENTRAL										
DC=Déficit(-)/Superávit corriente (IC - GC)	4.8	6.6	7.4	6.1	6.0	5.9	4.8	3.9	3.7	3.2
DP=Déficit(-)/Superávit primario (IT- (GC+GI))	20.3	2.5	2.4	(0.1)	(0.6)	0.8	(0.1)	0.7	0.3	(0.5)
DO=Déficit(-)/Superávit operacional (DP - Pagos de intereses)	(0.0)	2.0	2.0	(1.1)	(1.3)	0.1	(0.5)	0.3	(0.1)	(0.9)
NE=Necesidad de endeudamiento(DO+ (M1 _(t-1) - M1 _(t)))	(2.7)	0.3	1.0	(2.8)	(1.5)	(1.0)	(2.3)	(1.3)	(0.7)	(2.5)
2. GOBIERNO GENERAL a/										
DC=Déficit(-)/Superávit corriente (IC - GC)	2.5	4.8	6.1	5.7	5.3	5.4	2.1	3.6	3.5	1.0
DP=Déficit(-)/Superávit primario (IT- (GC+GI))	(2.6)	(0.1)	0.7	(0.8)	(2.9)	(1.1)	(2.3)	(2.8)	(0.6)	(0.7)
DO=Déficit(-)/Superávit operacional (DP - Pagos de intereses)	(5.2)	(2.4)	(1.1)	(2.2)	(3.9)	—	—	—	—	—
NE=Necesidad de endeudamiento (DO+ (M1 _(t-1) - M1 _(t)))	-(7.8)	(4.1)	(2.0)	(4.0)	(4.1)	—	—	—	—	—
3. SECTOR PÚBLICO CONSOLIDADO b/										
DC= Déficit(-)/Superávit corriente (IC - GC)	2.0	4.7	6.1	5.7	4.9	5.7	2.2	3.5	3.7	1.4
DP= Déficit(-)/Superávit primario (IT- (GC+GI))	(3.6)	(1.8)	(0.7)	(2.1)	(2.9)	(0.2)	(3.5)	(0.8)	(0.5)	(1.7)
DO= Déficit(-)/Superávit operacional (DP - Pagos de intereses)	(6.8)	(4.7)	(2.9)	(4.0)	(4.2)	(1.9)	(5.1)	(2.1)	(1.8)	—
NE=Necesidad de endeudamiento (DO+ (M1 _(t-1) - M1 _(t)))	-(9.4)	(6.3)	(3.9)	(5.7)	(4.3)	(3.0)	(6.9)	(3.7)	(2.4)	—

Fuente:CEPAL, sobre la base de las cifras reportadas en los Cuadro II.1,3 y 7, y estimaciones propias.

a/ Gobierno central + Seguridad social+ gobiernos locales+ agencias descentralizadas

b/ Gobierno general + Empresas públicas.

Notas:

IC: Ingresos corrientes

IT: Ingresos totales (corrientes y de capital)

GC: Gastos corrientes

GI: Gastos de inversión

M1: Medio circulante.

CUADRO 30 BIS
REPÚBLICA DOMINICANA: INDICADORES DERIVADOS DE FINANZAS PÚBLICAS
(Porcentajes del PIB, promedios simples)

	1980-1989	1990-1999	1980-1999
1. GOBIERNO CENTRAL			
DC=Déficit(-)/Superávit corriente (IC - GC)	3.6	5.2	4.4
DP=Déficit(-)/Superávit primario (IT- (GC+GI))	-0.1	0.6	0.2
DO=Déficit(-)/Superávit operacional (DP - Pagos de intereses)	-0.6	0.0	-0.3
NE=Necesidad de endeudamiento(DO+ (M1 _(t-1) - M1 _(t)))	-2.3	-1.3	-1.8
2. GOBIERNO GENERAL a/			
DC=Déficit(-)/Superávit corriente (IC - GC)	2.4	4.0	3.2
DP=Déficit(-)/Superávit primario (IT- (GC+GI))	-2.7	-1.3	-2.0
DO=Déficit(-)/Superávit operacional (DP - Pagos de intereses)	-3.3	-1.5	-2.4
NE=Necesidad de endeudamiento (DO+ (M1 _(t-1) - M1 _(t)))	-4.9	-2.2	-3.5
3. SECTOR PÚBLICO CONSOLIDADO b/			
DC= Déficit(-)/Superávit corriente (IC - GC)	2.1	4.0	3.0
DP= Déficit(-)/Superávit primario (IT- (GC+GI))	-2.9	-1.8	-2.3
DO= Déficit(-)/Superávit operacional (DP - Pagos de intereses)	-4.5	-3.3	-3.9
NE=Necesidad de endeudamiento (DO+ (M1 _(t-1) - M1 _(t)))	-6.1	-4.6	-5.3

Fuente:CEPAL, sobre la base de las cifras reportadas en los Cuadro II.1,3 y 7, y estimaciones propias.

a/ Gobierno central + Seguridad social+ gobiernos locales+ agencias descentralizadas

b/ Gobierno general + Empresas públicas.

Notas:

IC: Ingresos corrientes

IT: Ingresos totales (corrientes y de capital)

GC: Gastos corrientes

GI: Gastos de inversión

M1: Medio circulante.

Capítulo III

Moneda y banca (Incluye precios)

Índice de cuadros del capítulo III

CUADRO 1 REPÚBLICA DOMINICANA: EVOLUCIÓN DE LAS INSTITUCIONES FINANCIERAS BANCARIAS MONETARIAS Y NO MONETARIAS, 1985-1999	159
--	-----

CUADRO 2 REPÚBLICA DOMINICANA: BALANCE MONETARIO DEL BANCO CENTRAL, 1980-1999 (SALDO A FIN DE AÑO, MILLONES DE PESOS DE RD\$)	160
CUADRO 2 (CONCLUSIÓN)	161

CUADRO 3 REPÚBLICA DOMINICANA: BALANCE DEL BANCO CENTRAL, ACTIVO, 1980-1999 (SALDO A FIN DE AÑO, MILLONES DE PESOS DE RD\$)	162
CUADRO 3 (CONCLUSIÓN)	163

CUADRO 4 REPÚBLICA DOMINICANA: BALANCE DEL BANCO CENTRAL, PASIVO, 1980-1999 (SALDO A FIN DE AÑO, MILLONES DE PESOS DE RD\$)	164
CUADRO 4 (CONCLUSIÓN)	165

CUADRO 5 REPÚBLICA DOMINICANA: CRÉDITO INTERNO DEL BANCO CENTRAL POR ADELANTOS, REDESCUENTOS E INVERSIONES, 1980-1999 (SALDOS A FIN DE AÑO, MILLONES DE RD\$)	166
--	-----

CUADRO 6 REPÚBLICA DOMINICANA: BALANCE DEL BANCO CENTRAL, ACTIVO, 1980-1999 (SALDO A FIN DE AÑO, MILLONES DE PESOS DE RD\$)	167
--	-----

CUADRO 7 REPÚBLICA DOMINICANA: BANCO CENTRAL: ACTIVOS Y PASIVOS INTERNACIONALES, 1980-1999 (SALDO A FIN DE AÑO, MILLONES DE DÓLARES)	168
CUADRO 7 (CONCLUSIÓN)	169

CUADRO 8 REPÚBLICA DOMINICANA: EMISIÓN MONETARIA, 1980-1999 (SALDOS A FIN DE AÑO, MILLONES DE RD\$)	170
--	-----

CUADRO 9	
REPÚBLICA DOMINICANA: DÉFICIT CUASIFISCAL DEL BANCO CENTRAL, 1980-1999	
(CIFRAS EN % DEL PIB)	171

CUADRO 10	
REPÚBLICA DOMINICANA: BALANCE CONSOLIDADO DE LOS BANCOS COMERCIALES:	
ACTIVO, 1980-1999 (SALDOS A FIN DE AÑO, MILLONES DE DÓLARES)	172
CUADRO 10 (CONCLUSIÓN)	173

CUADRO 11	
REPÚBLICA DOMINICANA: BALANCE CONSOLIDADO DE LOS BANCOS COMERCIALES:	
PASIVO, 1980-1999 (SALDOS A FIN DE AÑO, MILLONES DE RD\$)	174
CUADRO 11 (CONCLUSIÓN)	175

CUADRO 12	
REPÚBLICA DOMINICANA: PRÉSTAMOS POR DESTINO DE LOS BANCOS COMERCIALES,	
1970-1999 (SALDOS A FIN DE AÑO, MILLONES DE RD\$)	176
CUADRO 12 (CONCLUSIÓN)	177

CUADRO 13	
REPÚBLICA DOMINICANA: INVERSIONES EN VALORES DE LOS BANCOS COMERCIALES,	
1980-1999 (SALDOS A FIN DE AÑO, MILLONES DE RD\$)	178

CUADRO 14	
REPÚBLICA DOMINICANA: ACTIVO Y PASIVOS INTERNACIONALES DE LOS BANCOS	
COMERCIALES, 1980-1999 (SALDOS A FIN DE AÑO, MILLONES DE RD\$)	179
CUADRO 14 (CONCLUSIÓN)	180

CUADRO 15	
REPÚBLICA DOMINICANA: INDICADORES MONETARIOS, 1980-1999	
(SALDOS A FIN DE AÑO, MILLONES DE RD\$)	181
CUADRO 15 (CONCLUSIÓN)	182

CUADRO 16	
REPÚBLICA DOMINICANA: FACTORES DE EXPANSIÓN Y CONTRACCIÓN DEL MEDIO	
CIRCULANTE, 1980-1999 (SALDOS A FIN DE AÑO, MILLONES DE RD\$)	183
CUADRO 16 (CONCLUSIÓN)	184

CUADRO 17	
REPÚBLICA DOMINICANA: BALANCE CONSOLIDADO DE LOS INTERMEDIARIOS	
FINANCIEROS NO MONETARIOS, ACTIVO, 1980-1999	
(SALDOS A FIN DE AÑO, MILLONES DE RD\$)	185
CUADRO 17 (CONCLUSIÓN)	186

CUADRO 18	
REPÚBLICA DOMINICANA: BALANCE CONSOLIDADO DE LOS INTERMEDIARIOS	
FINANCIEROS NO MONETARIOS, PASIVO, 1980-1999	
(SALDOS A FIN DE AÑO, MILLONES DE RD\$)	187
CUADRO 18 (CONCLUSIÓN)	188

CUADRO 19	
REPÚBLICA DOMINICANA: BALANCE CONSOLIDADO DE LOS INTERMEDIARIOS FINANCIEROS NO MONETARIOS, BANCOS DE DESARROLO, ACTIVO, 1980-1999	
(SALDOS A FIN DE AÑO, MILLONES DE RD\$)	189
CUADRO 19 (CONCLUSIÓN)	190

CUADRO 20	
REPÚBLICA DOMINICANA: BALANCE CONSOLIDADO DE LOS INTERMEDIARIOS FINANCIEROS NO MONETARIOS, BANCOS DE DESARROLO, PASIVO, 1980-1999	
(SALDOS A FIN DE AÑO, MILLONES DE RD\$)	191
CUADRO 20 (CONCLUSIÓN)	192

CUADRO 21	
REPÚBLICA DOMINICANA: BALANCE CONSOLIDADO DE LOS INTERMEDIARIOS FINANCIEROS NO MONETARIOS, BANCOS HIPOTECARIOS, ACTIVO, 1980-1999	
(SALDOS A FIN DE AÑO, MILLONES DE RD\$)	193
CUADRO 21 (CONCLUSIÓN)	194

CUADRO 22	
REPÚBLICA DOMINICANA: BALANCE CONSOLIDADO DE LOS INTERMEDIARIOS FINANCIEROS NO MONETARIOS, BANCOS HIPOTECARIOS, PASIVO, 1980-1999	
(SALDOS A FIN DE AÑO, MILLONES DE RD\$)	195

CUADRO 23	
REPÚBLICA DOMINICANA: BALANCE CONSOLIDADO DE LOS INTERMEDIARIOS FINANCIEROS NO MONETARIOS, ASOCIACIONES DE AHORROS, ACTIVOS, 1980-1999	
(SALDOS A FIN DE AÑO, MILLONES DE RD\$)	197
CUADRO 23 (CONCLUSIÓN)	198

CUADRO 24	
REPÚBLICA DOMINICANA: BALANCE CONSOLIDADO DE LOS INTERMEDIARIOS FINANCIEROS NO MONETARIOS, ASOCIACIONES DE AHORROS, PASIVO, 1980-1999	
(SALDOS A FIN DE AÑO, MILLONES DE RD\$)	199

CUADRO 25	
REPÚBLICA DOMINICANA: INDICADORES FINANCIEROS, 1993-1999A/	
CUADRO 25 (CONCLUSIÓN)	201

CUADRO 26	
REPÚBLICA DOMINICANA: TASAS DE INTERÉS REALES EFECTIVAS POR INTERMEDIARIOS FINANCIEROS, 1980-1987, 1995-1998	202

CUADRO 27	
REPÚBLICA DOMINICANA: TASAS DE INTERÉS NOMINALES ACTIVAS Y PASIVAS, 1980-1999 A/	
(EN PORCENTAJE ANUAL)	203

CUADRO 28	
REPÚBLICA DOMINICANA: TASAS DE INTERÉS NOMINALES ACTIVAS Y PASIVAS POR PLAZO, 1991-1999 A/ (EN PORCENTAJE ANUAL)	204

CUADRO 29	
REPÚBLICA DOMINICANA: TIPO DE CAMBIO OFICIAL, BANCARIO Y EXTRABANCARIO	
NOMINAL Y REAL, 1980-1999 (PROMEDIO ANUAL)	205
CUADRO 29 (CONCLUSIÓN)	206

CUADRO 30	
REPÚBLICA DOMINICANA: ÍNDICE DE PRECIOS AL CONSUMIDOR GENERAL	
Y POR RUBROS, 1980-1999 (BASE 984) A/	207
CUADRO 30 (CONTINUACIÓN)	208

CUADRO 31	
REPÚBLICA DOMINICANA: ÍNDICE DE PRECIOS AL CONSUMIDOR POR MES, 1998-1999	
(BASE 1999)	209

CUADRO 32	
REPÚBLICA DOMINICANA: ÍNDICE DE PRECIOS AL CONSUMIDOR GENERAL	
Y POR RUBROS, 1992-1999 (BASE 1999)	210

Cuadro 1

REPÚBLICA DOMINICANA: EVOLUCIÓN DE LAS INSTITUCIONES FINANCIERAS BANCARIAS MONETARIAS Y NO MONETARIAS, 1985-1999

INDICADORES	1985	1987	1988	1989	1990	1991	1992	1993	1994	1995	1996	1997	1998	1999
Instituciones monetarias														
Banco Central	1	1	1	1	1	1	1	1	1	1	1	1	1	1
Bancos Comerciales	19	23	23	23	18	21	20	14	13	14	15	14	14	15
Instituciones no monetarias														
Asociaciones de Ahorro y Préstamos	18	18	20	20	19	19	19	19	19	19	19	19	18	18
Financieras	490	490	489	429	360	314	233	165	165	149	131	120	102	88
Bancos de desarrollo	21	33	33	34	36	36	36	25	24	18	15	14	16	15
Bancos hipotecarios	13	15	16	16	16	16	15	5	3	3	2	1	1	1
Casas de préstamo de menor cuantía	79	79	76	70	68	66	55	42	42	42	39	39	32	30
Instituciones públicas	5	5	5	5	5	5	5	5	5	5	5	5	5	5

Fuente: Medrano de Rojas, 1995 para el período 1985-1994.

Superintendencia de Bancos, Boletines Estadísticos, para el período 1995-1996. Boletín del Banco Central de la República Dominicana, Informe de la economía dominicana enero-diciembre de 1999 y enero-diciembre 1998 para el período 1997-1999.

CUADRO 2
REPÚBLICA DOMINICANA: BALANCE MONETARIO DEL BANCO CENTRAL, 1980-1999
 (Saldo a fin de año, millones de pesos de RD\$)

	1980	1981	1982	1983	1984	1985	1986	1987	1988	1989
1. Reservas internacionales netas										
(moneda nacional)	-213	-322	-679	-428	-335	-732	-465	-1,757	-654	-1,732
Reservas internacionales netas (dólares)	-169	-252	-465	-264	-129	-248	-152	-358	-103	-274
2. Crédito Interno Neto	833	1,191	1,433	1,197	1,368	1,886	2,533	3,645	4,490	5,952
Al sector público	542	695	948	1,254	1,344	1,432	1,355	2,934	4,104	4,588
Gobierno central (neto)	275	393	541	720	760	899	888	2,059	3,160	3,648
Instituciones públicas	267	302	407	534	584	533	467	875	944	940
Al sector privado b/	441	578	688	789	778	904	882	1,076	1,248	1,720
Títulos de regulación monetaria c/					8	-55	-101	-156	-211	-126
Préstamos externos de mediano y largo plazo	-188	-259	-322	-808	-869	-3,796	-3,547	-5,513	-7,771	-8,311
Otras cuentas netas	38	177	119	-38	107	3,401	3,945	5,304	7,120	8,082
3. Pasivos (1+2)	620	868	754	769	1,033	1,154	2,069	1,888	3,836	4,221
Emisión	331	377	411	464	666	772	1,080	1,506	2,064	3,122
Depósitos de bancos comerciales d/	289	492	343	306	366	383	989	382	1,772	1,099

CUADRO 2

(Conclusión)

	1990	1991	1992	1993	1994	1995	1996	1997	1998	1999 a/
1. Reservas internacionales netas										
(moneda nacional)	-2,212	2,281	3,825	5,474	-409	1,354	2,004	3,567	5,462	8,703
Reservas internacionales netas (dólares)	-198	183	306	438	-32	105	145	254	354	547
2. Crédito Interno Neto	8,665	6,256	7,301	8,992	14,272	15,416	16,073	18,067	20,359	20,227
Al sector público	5,603	4,039	3,087	1,380	4,527	5,167	5,896	6,216	5,922	7,159
Gobierno central (neto)	4,073	2,784	1,938	783	2,848	2,879	3,573	3,815	3,437	3,892
Instituciones públicas	1,530	1,256	1,150	597	1,679	2,288	2,324	2,401	2,727	3,267
Al sector privado b/	2,300	2,341	2,152	2,360	2,692	2,678	3,667	2,673	3,152	3,083
Títulos de regulación monetaria c/	-138	-646	-518	-197	-743	-1,991	-4,099	-4,357	-3,499	-5,125
Préstamos externos de mediano y largo plazo	-15,697	-17,019	-15,046	-15,094	-9,233	-0,052	-10,546	-10,188	-10,790	-10,782
Otras cuentas netas	16,598	17,541	17,627	20,543	17,030	19,615	21,155	23,723	25,574	25,892
3. Pasivos (1+2)	6,453	8,537	11,126	14,466	13,863	16,770	18,077	21,634	25,821	28,930
Emisión	4,489	5,675	6,809	7,955	8,797	10,429	11,756	14,043	15,588	23,079
Depósitos de bancos comerciales d/	1,964	2,862	4,317	6,510	5,066	6,342	6,321	7,591	10,233	5,851

Fuente: CEPAL, sobre la base de cifras del Banco Central.

a/ Cifras preliminares.

b/ Bancos comerciales y otras instituciones financieras.

c/ Incluye títulos de bancos comerciales, no incluye títulos de otras empresas públicas ya que se encuentran en los depósitos del crédito neto al Sector Público.

d/ Incluye depósitos de encaje legal y especiales para encaje legal de los bancos comerciales, Banco Agrícola, bancos de desarrollo, bancos hipotecarios.

CUADRO 3
REPÚBLICA DOMINICANA: BALANCE DEL BANCO CENTRAL, ACTIVO, 1980-1999
 (Saldo a fin de año, millones de pesos de RD\$)

	1980	1981	1982	1983	1984	1985	1986	1987	1988	1989
Activos internacionales	302.9	310.5	197.7	229.1	303.1	1,171.1	1,308.0	1,098.3	1,916.1	1,399.9
Financiamiento total a/										
Gobierno central	364.2	492.4	659.7	866.6	937.5	953.5	941.1	1,046.3	1,086.9	1,103.9
Instituciones descentralizadas	71.1	80.6	167.1	267.8	288.1	239.1	181.1	284.9	320.7	323.0
Banco agrícola	87.5	93.5	97.7	90.6	84.8	87.1	89.4	91.7	94.0	17.0
Bancos comerciales	235.9	347.8	436.7	488.1	456.3	423.7	509.3	522.4	525.4	611.8
Otros intermediarios financieros b/	223.5	257.8	316.8	345.3	362.7	303.4	308.4	342.8	344.3	68.4
Otros	75.5	75.5	75.5	75.6	75.6	75.9	75.7	75.7	84.2	513.8
Subtotal	1,057.7	1,347.6	1,753.5	2,134.0	2,205.0	2,082.7	2,105.0	2,363.8	2,455.5	2,637.9
Cuentas departamentales FIDE e INFRATUR c/	78.9	82.9	86.4	106.9	125.0	204.3	248.7	539.1	988.3	1,067.1
Cuenta revaluación de las reservas d/	—	—	—	—	—	—	—	—	—	8,143.8
Otros activos	51.6	64.3	133.1	151.1	184.0	3,146.6	4,604.6	7,483.8	10,288.3	2,009.9
Total activo	1,491.1	1,805.3	2,170.7	2,621.1	2,817.1	6,604.7	8,266.3	11,485.0	15,648.2	15,258.6

CUADRO 3

(Conclusión)

	1990	1991	1992	1993	1994	1995	1996	1997	1998	1999 a/
Activos internacionales	1,887.4	6,230.1	7,247.3	9,187.8	4,929.1	6,801.5	7,043.2	7,788.3	10,095.9	13,701.8
Financiamiento total a/										
Gobierno central	1,146.3	1,972.3	1,954.1	937.7	626.8	605.2	1,236.4	1,256.1	1,632.5	2,415.5
Instituciones descentralizadas	334.1	979.2	585.5	738.3	1,214.3	1,614.3	1,354.6	1,343.8	1,987.4	2,519.9
Banco agrícola	7.0	17.0	17.0	192.6	206.5	220.4	234.4	248.4	243.1	232.0
Bancos comerciales	607.1	553.6	275.2	148.8	472.3	391.5	502.9	338.9	876.5	885.8
Otros intermediarios financieros b/	83.7	90.5	52.8	52.9	73.7	80.4	79.2	83.4	135.2	137.1
Otros	526.8	967.4	1,575.2	1,453.1	1,448.4	1,473.4	1,553.2	1,645.3	1,778.1	1,918.6
Subtotal	2,715.0	4,580.0	4,459.8	3,523.4	4,042.0	4,385.2	4,960.7	4,915.9	6,652.8	8,108.9
Cuentas departamentales FIDE e INFRATUR c/	2,042.3	2,480.8	2,570.9	2,812.4	2,881.8	3,030.0	2,938.9	2,675.7	2,692.1	2,527.5
Cuenta revaluación de las reservas d/	14,292.4	17,277.1	17,461.7	17,871.2	16,415.1	16,960.9	17,325.9	17,376.4	17,871.6	18,169.0
Otros activos	3,205.6	1,769.4	1,857.3	2,377.3	3,775.9	2,318.0	3,524.7	4,598.8	3,722.6	4,359.7
Total activo	24,142.7	32,337.4	33,597.0	35,772.1	32,043.9	33,495.6	35,793.4	37,355.1	41,035.0	46,867.0

Fuente: Sobre la base de los Boletines Trimestrales del Banco Central no.12, vol. XXXVIII, diciembre de 1984; no.12, vol.XLI, diciembre de 1988; nos.4,5 y 6, vol. XLVIII, abril-junio de 1994; nos.4,5 y 6, vol. LIV, abril-junio de 1999.

a/ Definido como la suma de inversiones en valores, adelantos y redescuentos y otros créditos, más la moneda neto. A partir de 1991 se incluye cuentas por recibir del sector público.

b/ De 1980 a 1984 incluye el aumento de la emisión resultante de los aportes y avances del banco central a los programas de FIDE e INFRATUR y el crédito del BC a los intermediarios financieros.

c/ Incluye las cuentas que registran los recursos canalizados a través de FIDE e INFRATUR provenientes de fuentes de financiamiento externas al banco central.

d/ Esta partida se contabiliza a partir de los boletines Nos. 4,5 y 6, vol. XLVIII, de abril-junio de 1994.

CUADRO 4
REPÚBLICA DOMINICANA: BALANCE DEL BANCO CENTRAL, PASIVO, 1980-1999
 (Saldo a fin de año, millones de pesos de RD\$)

	1980	1981	1982	1983	1984	1985	1986	1987	1988	1989
Pasivos monetarios a/										
Billetes y Monedas										
En circulación	277.0	324.1	358.7	416.3	593.1	678.5	938.1	1,317.7	1,855.9	2,665.5
En caja de bancos	74.0	73.6	75.0	72.5	100.1	124.4	178.3	227.9	253.8	508.2
Depósitos de bancos comerciales b/	289.1	491.7	342.7	305.5	366.2	382.6	988.6	382.0	1,772.0	992.2
Depósitos especiales de bancos comerciales c/	90.2	151.7	372.1	140.7	150.3	99.9	49.8	42.7	63.0	—
Otros depósitos d/	—	—	—	—	—	—	—	—	—	608.3
Pasivos internacionales										
Corto plazo	—	—	—	—	—	1,437.5	1,386.3	1,683.9	1,567.6	2,510.5
Mediano y largo plazo e/	423.4	474.6	642.5	1,266.3	1,313.6	2,832.6	3,547.1	5,535.9	7,801.5	8,145.2
Otros pasivos	301.6	274.3	367.6	373.2	495.7	1,279.6	1,521.1	2,771.8	3,206.1	1,222.7
Capital y reservas	35.8	15.3	12.1	46.6	-201.9	-230.4	-343.0	-476.9	-872.1	-1,394.0
Total pasivo	1,491.1	1,805.3	2,170.7	2,621.1	2,817.1	6,604.7	8,266.3	11,485.0	15,647.8	15,258.6

CUADRO 4

(Conclusión)

	1990	1991	1992	1993	1994	1995	1996	1997	1998	1999 a/
Pasivos monetarios a/										
Billetes y Monedas										
En circulación	3,718.2	4,571.4	5,913.6	6,905.8	7,680.0	8,893.3	9,635.3	11,535.5	12,548.4	16,890.1
En caja de bancos	830.2	1,181.1	1,041.7	1,205.7	1,286.3	1,601.1	2,187.8	2,576.4	3,110.5	6,262.0
Depósitos de bancos comerciales b/	1,441.8	2,553.9	3,944.0	6,205.6	4,790.8	6,098.3	6,247.1	7,268.3	9,864.4	5,296.2
Depósitos especiales de bancos comerciales c/	—	—	—	—	—	—	—	—	—	—
Otros depósitos d/	897.0	2,641.0	1,248.0	785.1	1,631.6	2,544.3	4,681.0	5,046.6	4,601.1	6,114.7
Pasivos internacionales										
Corto plazo	2,981.4	3,067.5	2,296.3	2,598.8	3,673.1	3,667.3	3,192.0	2,297.4	2,334.8	2,519.6
Mediano y largo plazo e/	15,454.3	16,781.1	15,046.5	15,133.7	10,263.2	10,947.4	11,641.1	11,366.4	12,212.4	12,358.0
Otros pasivos	989.2	3,035.0	4,182.9	4,444.5	3,842.9	1,899.3	1,792.7	2,050.0	2,619.2	5,109.3
Capital y reservas	-2,169.4	-1,493.6	-76.0	-1,507.1	-1,124.0	-2,155.4	-3,583.6	-4,785.5	-6,255.8	-7,682.9
Total pasivo	24,142.7	32,337.4	33,597.0	35,772.1	32,043.9	33,495.6	35,793.4	37,355.1	41,035.0	46,867.0

Fuente: Banco Central, Boletines Trimestrales no. 12, vol. XXXVIII, diciembre de 1984; no. 12, vol. XLI, diciembre de 1988; nos. 4,5 y 6, vol. XLVIII, abril-junio de 1994; nos. 4,5 y 6, vol. LIV, abril-junio de 1999.

a/ Equivale a la emisión monetaria total.

b/ De 1980 a 1988, incluye cheques de gerencia y la cuenta en pesos del Banco Interamericano de Desarrollo (BID) y depósitos de financieras privadas.

c/ Corresponde a los depósitos de los bancos comerciales en el Banco Central para abrir obligaciones por cobranzas, cartas de crédito, giros y transferencias.

d/ Incluye cheques de gerencia, cuenta en pesos del BID, dependencia del banco central, valores en circulación y depósitos especiales de instituciones financieras no retirables por cheque; y depósitos de otras instituciones financieras.

e/ De 1980 a 1984 se refiere a los pasivos de corto mediano y largo plazo.

CUADRO 5
REPÚBLICA DOMINICANA: CRÉDITO INTERNO DEL BANCO CENTRAL POR ADELANTOS, REDESCUENTOS E INVERSIONES, 1980-1999
 (Saldos a fin de año, millones de RD\$)

	1980	1981	1982	1983	1984	1985	1986	1987	1988	1989
Total	910.1	1,159.8	1,539.5	1,869.8	1,896.1	1,815.2	1,779.2	1,985.0	2,019.9	2,642.1
Adelantos y redescuentos	322.9	441.4	533.1	580.5	548.2	514.6	597.1	606.3	606.1	622.2
Inversiones en valores	587.2	718.4	1,006.4	1,289.3	1,347.9	1,300.6	1,182.1	1,378.7	1,413.8	2,019.9

(Conclusión)

	1990	1991	1992	1993	1994	1995	1996	1997	1998	1999 a/
Total	2,157.1	2,416.5	2,545.0	1,884.1	1,910.8	1,909.5	1,976.8	1,958.9	2,480.2	2,590.1
Adelantos y redescuentos	617.5	543.1	258.0	219.9	459.6	338.8	325.9	215.9	715.9	715.9
Inversiones en valores	1,539.6	1,873.4	2,287.0	1,664.2	1,451.2	1,570.7	1,650.9	1,743.0	1,764.3	1,874.2

Fuente: Banco Central, Boletines Trimestrales no.12, vol.XXXVIII, diciembre de 1984; no.12, vol.XLI, diciembre de 1988; nos.4,5 y 6, vol. XLVIII, abril-junio de 1994; nos.4,5 y 6, vol.LIV, abril-junio de 1999.

Los datos coinciden exactamente con la serie entregada en marzo de 2000 por el Departamento de Programación Monetaria.

CUADRO 6
REPÚBLICA DOMINICANA: BALANCE DEL BANCO CENTRAL, ACTIVO, 1980-1999
 (Saldo a fin de año, millones de pesos de RD\$)

	1980	1981	1982	1983	1984	1985	1986	1987	1988	1989
Activos internacionales										
Oro a/	72.8	58.7	43.7	31.2	7.9	5.9	7.2	8.9	7.7	7.5
Divisas	200.0	223.4	126.6	163.3	258.5	351.8	380.2	179.2	252.5	166.7
Inversiones en valores b/	1.8	1.8	1.8	1.8	1.8	1.8	1.0	1.4	1.0	1.0
Aportes en Instituciones Internacionales en oro y divisas										
FMI c/	22.8	21.1	19.9	27.1	26.2	27.3	29.4	32.7	34.6	32.4
Otros	5.5	5.5	5.7	5.7	8.9	10.5	11.8	13.0	13.6	13.6
Subtotal	302.9	310.5	197.7	229.1	303.1	397.3	429.6	235.2	309.4	221.2
Deducciones por obligaciones en oro o divisas	225.1	261.2	342.8	608.7	704.4	820.2	696.0	690.8	708.7	830.5
Total Reserva Monetaria d/	77.8	49.3	-145.1	-379.6	-401.3	-422.9	-266.4	-455.6	-399.3	-609.3

(Conclusión)

	1990	1991	1992	1993	1994	1995	1996	1997	1998	1999
Activos internacionales										
Oro a/	6.9	6.6	6.1	7.0	6.9	7.1	6.8	5.6	5.3	5.2
Divisas	126.8	445.5	506.4	657.5	73.6	43.0	92.4	103.4	168.3	194.0
Inversiones en valores b/	—	—	—	—	232.5	399.4	342.8	373.7	417.7	588.9
Aportes en Instituciones Internacionales en oro y divisas										
FMI c/	32.6	33.6	50.3	52.2	52.2	57.7	49.4	50.1	44.9	69.8
Otros	13.9	14.4	18.0	19.4	19.4	21.3	20.6	22.7	22.7	23.4
Subtotal	180.2	500.1	580.8	736.1	384.6	528.5	512.0	555.5	658.9	881.3
Deducciones por obligaciones en oro o divisas	726.1	807.0	660.8	840.2	418.8	441.4	420.2	392.6	389.5	475.5
Total Reserva Monetaria d/	-545.9	-306.9	-80.0	-104.1	-34.2	87.1	91.8	162.9	269.4	405.8

Fuente: Banco Central, Boletines Trimestrales no.12, vol.XXXVIII, diciembre de 1984; no.12, vol.XLI, diciembre de 1988; nos.4, 5 y 6, vol. XLVIII, abril-junio de 1994; nos.4,5 y 6, vol.LIV, abril-junio de 1999.

a/ La sexta resolución de la Junta Monetaria de fecha 1ro. De junio de 1978, autorizó la revaluación mensual de las reservas en oro, tomando como base el precio más bajo de ese metal que se haya registrado durante el mes en el mercado mundial. Mediante la vigésima resolución del 12 de febrero de 1981, se acordó tomar como base el precio promedio diario en el mercado de Londres.

b/ Incluye tenencia de derechos especiales de giros, inversiones en bonos de instituciones internacionales e inversiones a corto plazo en bancos en el extranjero.

c/ Equivale a la parte de la cuota aportada en Oro y Divisas al Fondo Monetario Internacional.

d/ Se refiere a los activos internacionales del Banco Central, incluyendo los aportes hechos por el Banco Central en instituciones, deducidos los pasivos internacionales de acuerdo a la proporción de 100% de las obligaciones exigibles en 30 días; 75% de las obligaciones exigibles después de 30 días y dentro de un año, 50% de las obligaciones exigibles después de un año y dentro de tres años, y el 24% de las obligaciones exigibles después de tres años.

CUADRO 7
REPÚBLICA DOMINICANA: BANCO CENTRAL: ACTIVOS Y PASIVOS INTERNACIONALES, 1980-1999
 (Saldo a fin de año, millones de dólares)

	1980	1981	1982	1983	1984	1985	1986	1987	1988	1989
Activos internacionales										
Oro	72.8	58.7	43.7	31.2	7.8	5.9	7.2	8.9	7.7	7.5
Moneda extranjera en caja	2.2	10.7	5.6	5.3	7.9	10.8	16.9	9.7	19.3	6.6
Depósitos en el exterior	197.8	212.7	121.0	158.0	250.5	341.0	363.3	169.5	233.2	160.1
Inversiones en valores a/	1.8	1.8	1.8	1.8	1.8	1.8	1.0	1.4	1.0	1.0
Subtotal	274.6	283.9	172.1	196.3	268.0	359.5	388.4	189.5	261.2	175.2
Aportes en Instituciones Internacionales										
FMI b/	22.8	21.1	19.9	27.1	26.2	27.3	29.4	32.7	34.6	32.4
Otros	5.5	5.5	5.7	5.7	8.9	10.5	11.8	13.0	13.6	13.6
Total	302.9	310.5	197.7	229.1	303.1	397.3	429.6	235.2	309.4	221.2
Pasivos internacionales										
FMI	71.2	44.0	91.6	272.7	261.9	321.0	321.3	293.0	257.7	150.7
Otros	352.2	430.7	550.9	993.6	1,051.7	1,124.8	1,315.1	1,278.6	1,271.5	1,532.6
Total	423.4	474.7	642.5	1,266.3	1,313.6	1,445.8	1,636.4	1,571.6	1,529.2	1,683.3

CUADRO 7

(Conclusión)

	1990	1991	1992	1993	1994	1995	1996	1997	1998	1999
Activos internacionales										
Oro	6.9	6.6	6.1	7.0	6.9	7.1	6.8	5.6	5.3	5.2
Moneda extranjera en caja	5.0	16.0	14.7	15.4	19.9	16.4	23.2	29.3	32.0	32.8
Depósitos en el exterior	121.8	429.5	491.7	642.1	53.7	26.6	69.2	74.1	136.3	161.2
Inversiones en valores a/	232.5	399.4	342.8	373.7	417.7	588.9
Subtotal	133.7	452.1	512.5	664.5	313.0	449.5	442.0	482.7	591.3	788.1
Aportes en Instituciones Internacionales										
FMI b/	32.6	33.6	50.3	52.2	52.2	57.7	49.4	50.1	44.9	69.8
Otros	13.9	14.4	18.0	19.4	19.4	21.3	20.6	22.7	22.7	23.4
Total	180.2	500.1	580.8	736.1	384.6	528.5	512.0	555.5	658.9	881.3
Pasivos internacionales										
FMI	97.9	116.3	100.4	137.2	189.5	159.7	95.6	28.5	48.6	53.5
Otros	1,582.2	1,470.0	1,287.0	1,281.4	893.4	975.9	974.6	946.1	894.2	881.6
Total	1,680.1	1,586.3	1,387.4	1,418.6	1,082.9	1,135.6	1,070.2	974.6	942.8	935.1

Fuente: Banco Central, Boletines Trimestrales no. 12, vol. XXXVIII, diciembre de 1984; no. 12, vol. XLI, diciembre de 1988; nos. 4,5 y 6, vol. XLVIII, abril-junio de 1994; nos. 4,5 y 6, vol. LIV, abril-junio de 1999.

a/ A partir de 1994 incluye tenencia de derechos especiales de giro, inversiones en bonos de instituciones internacionales e inversiones a corto plazo en el extranjero.

b/ Equivale a la parte de la cuota aportada en Oro y Divisas al Fondo Monetario Internacional.

CUADRO 8
REPÚBLICA DOMINICANA: EMISIÓN MONETARIA, 1980-1999
 (Saldos a fin de año, millones de RD\$)

	1980	1981	1982	1983	1984	1985	1986	1987	1988	1989
Total	640.1	889.4	776.4	794.3	1,059.4	1,185.5	2,105.0	1,927.6	3,881.7	4,272.3
Monedas	20.0	21.1	22.5	25.0	26.8	31.4	36.2	40.2	45.8	51.6
Billetes fuera del banco	331.0	376.6	411.2	463.8	666.4	771.5	1,080.2	1,505.4	2,063.9	3,122.1
Depósitos a la vista en moneda nacional	289.1	491.7	342.7	305.5	366.2	382.6	988.6	382.0	1,772.0	1,098.6

(Conclusión)

	1990	1991	1992	1993	1994	1995	1996	1997	1998	1999 a/
Total	6,512.4	8,614.1	11,272.7	14,621.8	14,032.4	16,835.9	18,144.5	21,702.7	25,891.7	28,920.3
Monedas	59.6	77.1	146.4	156.1	169.4	65.8	67.4	69.1	70.7	73.3
Billetes fuera del banco	4,488.8	5,675.4	6,808.9	7,955.4	8,796.9	10,428.6	11,755.7	14,042.8	15,588.2	23,079.0
Depósitos a la vista en moneda nacional	1,964.0	2,861.6	4,317.4	6,510.3	5,066.1	6,341.5	6,321.4	7,590.8	10,232.8	5,768.0

Fuente: Banco Central, Boletines Trimestrales no. 12, vol. XXXVIII, diciembre de 1984; no. 12, vol. XLI, diciembre de 1988; nos. 4, 5 y 6 vol. XLVIII, abril-junio de 1994; nos. 4, 5 y 6, vol. LIV, abril-junio de 1999; "Informe de la economía dominicana", 1999,

CUADRO 9
REPÚBLICA DOMINICANA: DÉFICIT CUASIFISCAL DEL BANCO CENTRAL, 1980-1999
 (Cifras en % del PIB)

	1980	1981	1982	1983	1984	1985	1986	1987	1988	1989
Millones de pesos	—	30.0	21.4	41.9	266.8	118.8	364.7	267.3	789.0	660.2
% del PIB	—	0.32	0.21	0.36	1.85	0.61	1.64	0.95	1.92	1.24

(Conclusión)

	1990	1991	1992	1993	1994	1995	1996	1997	1998	1999 a/
Millones de pesos	—	—	—	—	577.0	675.0	1,099.0	1,537.0	1,119.4	767.7
% del PIB	—	—	—	—	0.33	0.33	0.47	0.56	0.36	0.22

Fuente: CEPAL, sobre la base de cifras del departamento de programación monetaria del Banco Central y del FMI para el sector público consolidado, 1980-1998.

CUADRO 10
REPÚBLICA DOMINICANA: BALANCE CONSOLIDADO DE LOS BANCOS COMERCIALES: ACTIVO, 1980-1999
 (Saldos a fin de año, millones de dólares)

	1980	1981	1982	1983	1984	1985	1986	1987	1988	1989
Activos internacionales	25.2	18.8	37.9	42.7	53.1	52.9	75.9	123.6	161.8	782.6
Disponibilidades en moneda nacional										
En caja	73.4	72.9	74.3	72.5	99.5	123.7	177.5	227.1	253.3	507.3
En Banco Central	347.6	635.3	696.2	460.0	547.5	687.9	1,225.5	625.9	2,024.2	1,948.0
En Otras Instituciones a/	13.3	2.5	14.9	22.0	22.3	27.2	42.3	39.1	31.7	51.6
Subtotal	434.3	710.7	785.4	554.5	669.3	838.8	1,445.3	892.1	2,309.2	2,506.9
Crédito interno										
Sector público	328.3	489.9	571.9	650.4	703.5	817.1	1,182.3	1,177.4	1,242.5	1,467.3
Sector privado b/	1,017.3	992.5	1,071.1	1,215.1	1,335.5	1,600.1	2,569.9	3,099.5	4,229.9	6,011.9
Subtotal	1,345.6	1,482.4	1,643.0	1,865.5	2,039.0	2,417.2	3,752.2	4,276.9	5,472.4	7,479.2
Otros activos	195.3	227.3	245.9	206.4	274.3	380.1	375.8	835.0	1,182.4	1,541.1
Total de Activos	2,000.4	2,439.2	2,712.2	2,669.1	3,035.7	3,689.0	5,649.2	6,127.6	9,125.8	12,309.8

CUADRO 10

(Conclusión)

	1990	1991	1992	1993	1994	1995	1996	1997	1998	1999
Activos internacionales	1,391.8	1,635.7	1,675.6	1,983.9	1,811.2	2,441.7	2,453.4	3,399.7	4,846.5	5,172.3
Disponibilidades en moneda nacional										
En caja	829.5	1,167.2	1,028.9	1,192.1	1,274.2	1,600.2	2,186.6	2,575.5	3,109.6	6,261.2
En Banco Central	1,857.6	4,310.1	4,238.5	6,285.2	5,483.5	6,167.3	6,235.5	7,469.4	11,170.9	7,128.6
En Otras Instituciones a/	288.4	131.6	504.3	359.1	435.9	336.8	580.1	598.2	787.3	610.2
Subtotal	2,975.5	5,608.9	5,771.7	7,836.4	7,193.6	8,104.3	9,002.2	10,643.1	15,067.8	14,000.0
Crédito interno										
Sector público	1,539.0	1,646.6	1,537.6	1,450.6	1,567.5	2,766.4	4,898.6	6,238.8	5,176.8	7,950.9
Sector privado b/	7,859.1	10,389.3	14,668.0	18,138.4	20,689.6	24,599.1	29,394.1	38,571.1	48,219.5	61,072.6
Subtotal	9,398.1	12,035.9	16,205.6	19,589.0	22,257.1	27,365.5	34,292.7	44,809.9	53,396.3	69,023.5
Otros activos	2,182.8	2,934.7	3,868.6	2,897.6	3,571.5	4,326.6	7,248.2	7,372.8	7,640.1	15,755.8
Total de Activos	15,948.2	22,215.2	27,521.5	32,306.9	34,833.4	42,238.1	52,996.5	66,225.5	80,950.7	103,951.6

Fuente: Banco Central, Boletines Trimestrales no. 12, vol. XXXVIII, diciembre de 1984; no. 12, vol. XLI, diciembre de 1988; nos. 4,5 y 6, vol. XLVIII, abril-junio de 1994; nos. 4,5 y 6, vol. LIV, abril-junio de 1999.

a/ Incluye Depósitos en Bancos y Financieras y en Asociaciones de Ahorros y Préstamos.

b/ De 1989 a 1993, incluye crédito interno a otras inst. financieras bancarias y no bancarias.

CUADRO 11
REPÚBLICA DOMINICANA: BALANCE CONSOLIDADO DE LOS BANCOS COMERCIALES: PASIVO, 1980-1999
(Saldos a fin de año, millones de RD\$)

	1980	1981	1982	1983	1984	1985	1986	1987	1988	1989
Pasivos internacionales	154.8	341.3	314.1	93.7	85.1	39.1	80.6	92.7	70.6	182.5
Depósitos										
A la vista a/	435.5	420.9	471.2	514.8	689.8	940.5	1,554.1	1,776.8	2,665.3	3,190.1
De ahorros a plazo y especiales b/	634.3	701.3	825.0	919.4	1,010.3	1,242.0	2,297.7	2,326.4	3,318.3	4,356.9
Total depósitos c/	1,069.8	1,122.2	1,296.2	1,434.2	1,700.1	2,182.5	3,851.8	4,103.2	5,983.6	7,547.0
Pasivos con otras instituciones financieras d/	128.7	165.1	187.3	248.1	269.5	363.7	377.0	425.5	963.0	294.5
Con el Banco Central										
Adelantos y redescuentos	221.1	332.4	420.2	388.5	441.4	423.0	497.1	499.9	510.0	676.6
FIDE e INFRATUR	91.3	100.1	96.7	114.9	113.1	148.9	170.4	190.8	254.3	334.0
Capital, reservas y resultados	197.8	226.8	233.6	266.6	296.3	385.9	518.7	654.5	1,184.8	1,590.4
Otros pasivos	136.9	151.3	164.1	123.1	130.2	145.9	153.6	161.0	159.5	1,684.8
Total pasivos	2,000.4	2,439.2	2,712.2	2,669.1	3,035.7	3,689.0	5,649.2	6,127.6	9,125.8	12,309.8

CUADRO 11
(Conclusión)

	1990	1991	1992	1993	1994	1995	1996	1997	1998	1999
Pasivos internacionales	779.1	811.2	723.1	516.9	804.5	738.8	1,372.1	2,709.7	6,337.3	7,360.6
Depósitos										
A la vista a/	4,284.1	6,294.8	7,810.4	9,156.3	7,759.3	9,710.9	13,795.4	16,238.9	16,615.9	18,521.5
De ahorros a plazo y especiales b/	6,024.6	9,028.3	12,731.4	16,611.9	19,976.1	23,537.6	27,159.7	34,800.9	43,396.9	54,609.7
Total depósitos c/	10,308.7	15,323.1	20,541.8	25,768.2	27,735.4	33,248.5	40,955.1	51,039.8	60,012.8	73,131.2
Pasivos con otras instituciones financieras d/	325.9	799.0	926.3	820.6	277.5	177.4	212.5	97.9	34.0	23.1
Con el Banco Central										
Adelantos y redescuentos	993.2	688.2	485.3	152.2	320.4	392.0	161.2	111.1	629.1	672.3
FIDE e INFRATUR	430.8	647.5	607.3	743.1	991.2	901.5	1,124.1	1,170.2	1,169.3	1,303.5
Capital, reservas y resultados	2,136.9	2,965.9	3,042.9	3,403.4	4,064.6	4,595.7	5,217.9	6,538.8	8,234.6	10,239.0
Otros pasivos	973.6	980.3	1,194.8	902.5	639.8	2,184.2	3,953.6	4,558.0	4,533.6	11,221.9
Total pasivos	15,948.2	22,215.2	27,521.5	32,306.9	34,833.4	42,238.1	52,996.5	66,225.5	80,950.7	103,951.6

Fuente: Banco Central, Boletines Trimestrales no.12, vol. XXXVIII, diciembre de 1984; no. 12, vol. XLI, diciembre de 1988; nos. 4,5 y 6, vol. XLVIII, abril-junio de 1994; nos. 4,5 y 6, vol. LIV, abril-junio de 1999; "Informe de la economía dominicana, 1999, Anexo 8.

a/ A partir de 1989, incluye depósitos a la vista de otras instituciones financieras.

b/ Excluye depósitos por cobranzas pendientes de pago para 1980-1988.

c/ A partir de 1994 incluye depósitos de otras instituciones financieras y excluye las obligaciones por depósitos especiales que se presentan clasificadas en otros pasivos.

d/ A partir de 1989 incluye obligaciones a la vista y a plazo de otras instituciones financieras.

CUADRO 12
REPÚBLICA DOMINICANA: PRÉSTAMOS POR DESTINO DE LOS BANCOS COMERCIALES, 1970-1999
 (Saldos a fin de año, millones de RD\$)

	1970	1971	1972	1973	1974	1975	1976	1977	1978	1979
Total	211.3	256.6	317.0	430.1	645.1	750.3	835.6	854.6	954.8	1,048.8
Sector Público	36.9	46.3	43.8	59.5	88.9	88.6	72.4	112.1	161.8	201.2
Gobierno Central a/	10.6	13.6	14.4	15.9	20.8	22.8	20.9	23.6	28.4	60.7
Entidades Autónomas	26.3	32.7	29.4	43.6	68.1	65.8	51.5	88.5	133.4	140.5
Sector Privado	174.4	210.3	273.2	370.6	556.2	661.7	763.2	742.5	793.0	847.6
Industria azucarera	—	—	—	—	—	—	13.9	11.8	23.5	35.3
Industria manufacturera	72.3	84.3	114.0	147.9	231.9	277.8	230.5	243.1	271.3	282.2
Agropecuario b/	15.5	16.2	21.1	34.5	46.9	62.0	61.9	73.1	67.4	77.1
Construcción	11.3	13.2	15.6	25.3	43.7	49.0	64.8	72.3	69.2	70.4
Comercio c/	44.3	56.9	69.3	85.6	127.2	147.3	175.3	197.2	223.5	237.8
Otros	31.0	39.7	53.2	77.3	106.5	125.6	216.8	145.0	138.1	144.8

(Continuación)

	1980	1981	1982	1983	1984	1985	1986	1987	1988	1989
Total	1,225.8	1,369.2	1,541.9	1,746.4	1,906.7	2,230.4	3,277.1	3,957.8	4,981.9	6,918.5
Sector Público	235.7	402.4	496.7	569.6	595.6	683.8	833.3	983.3	1,065.1	1,160.6
Gobierno Central a/	90.6	98.7	104.5	113.5	122.9	131.0	161.1	180.8	265.1	196.0
Entidades Autónomas	145.1	303.7	392.2	456.1	472.7	552.8	672.2	802.5	800.0	964.6
Sector Privado	990.1	966.8	1,045.2	1,176.8	1,311.1	1,546.6	2,443.8	2,974.5	3,916.8	5,757.9
Industria azucarera	29.6	18.8	54.1	29.2	41.5	47.2	141.2	36.0	28.2	-
Industria manufacturera	375.7	383.6	354.9	427.4	471.9	589.3	830.4	968.9	1,277.2	2,101.2
Agropecuario b/	89.0	91.1	102.3	138.4	159.7	197.1	279.3	567.0	616.5	837.6
Construcción	72.3	58.3	62.3	68.1	79.4	83.8	157.8	169.6	377.6	726.7
Comercio c/	254.7	244.9	283.9	286.5	290.6	321.1	509.5	595.1	1,134.9	1,289.9
Otros	168.8	169.1	187.7	227.2	268.0	308.1	525.6	637.9	482.4	802.5

CUADRO 12

(Conclusión)

	1990	1991	1992	1993	1994	1995	1996	1997	1998	1999
Total	8,692.1	10,856.4	15,095.7	18,248.4	20,915.0	25,425.9	31,089.3	41,836.7	51,944.3	66,501.2
Sector Público	1,297.9	1,240.4	1,339.4	1,285.5	1,259.8	1,772.0	2,575.5	4,081.4	4,483.0	6,488.1
Gobierno Central a/	355.7	295.1	308.4	230.2	422.1	454.5	482.3	1,902.7	1,947.4	4,111.5
Entidades Autónomas	942.2	945.3	1,031.0	1,055.3	837.7	1,317.5	2,093.2	2,178.7	2,535.6	2,376.6
Sector Privado	7,394.2	9,616.0	13,756.3	16,962.9	19,655.2	23,653.9	28,513.8	37,755.3	47,461.3	60,013.1
Industria azucarera	—	—	—	—	—	—	—	—	—	—
Industria manufacturera	2,643.0	3,393.3	3,732.9	3,762.9	3,928.4	4,073.7	5,586.0	7,227.5	7,581.4	8,593.4
Agropecuario b/	954.9	1,315.2	2,172.9	2,244.4	2,434.0	2,609.7	2,260.3	2,944.8	2,813.9	3,659.0
Construcción	824.4	871.4	853.9	971.1	1,149.3	1,229.3	1,785.9	2,420.1	2,558.7	4,077.8
Comercio c/	1,685.6	2,243.4	4,313.0	6,091.2	7,199.1	8,463.6	10,177.0	13,236.9	17,950.3	24,146.5
Otros	1,286.3	1,792.7	2,683.6	3,893.3	4,944.4	7,277.6	8,704.6	11,926.0	16,557.0	19,536.4

Fuente: Banco Central, Boletines Trimestrales n° 12, vol. XXXVIII, diciembre de 1984; n° 12, vol. XLI, diciembre de 1988; n° 4,5 y 6, vol. XLVIII, abril-junio de 1994; n° 4,5 y 6, vol. LIV, abril-junio de 1999.

a/ Incluye Gobierno Central, Instituciones Descentralizadas y Municipios.

b/ Incluye los Préstamos a la Agroindustria.

c/ Incluye importaciones, exportaciones, restaurantes y hoteles.

CUADRO 13
REPÚBLICA DOMINICANA: INVERSIONES EN VALORES DE LOS BANCOS COMERCIALES, 1980-1999
 (Saldos a fin de año, millones de RD\$)

	1980	1981	1982	1983	1984	1985	1986	1987	1988	1989
Del sector público										
Gobierno	36.9	30.5	24.2	22.6	28.3	31.0	279.1	20.6	219.0	200.0
Municipios	0.4	0.4	0.4	0.4	0.4	0.4	0.4	0.4	0.4	0.4
Entidades autónomas	55.3	56.6	50.6	57.7	59.8	101.8	69.4	173.2	68.9	106.3
Total	92.6	87.5	75.2	80.7	88.5	133.2	348.9	194.2	288.3	306.7
Valores privados a/	27.2	25.7	25.9	38.4	43.8	53.5	126.1	124.9	252.4	256.2
Total de valores en cartera	119.8	113.2	101.1	119.1	132.3	186.7	475.0	319.1	540.7	562.9

(Conclusión)

	1990	1991	1992	1993	1994	1995	1996	1997	1998	1999 a/
Del sector público										
Gobierno	180.1	159.9	139.9	120.0	99.3	79.2	57.4	37.4	17.8	17.8
Municipios	0.4	0.4	0.4	0.4	0.4	0.4	0.4	0.4	0.4	0.4
Entidades autónomas	60.6	245.9	57.9	44.7	208.0	914.9	2,265.3	2,119.5	675.7	1,444.6
Total	241.1	406.2	198.2	165.1	307.7	994.5	2,323.1	2,157.3	693.9	1,462.8
Valores privados a/	428.7	630.0	765.4	1,000.9	775.6	783.7	751.3	686.3	707.2	922.7
Total de valores en cartera	669.8	1,036.2	963.6	1,166.6	1,083.3	1,778.2	3,074.4	2,843.6	1,401.1	2,385.5

Fuente: Banco Central, Boletines Trimestrales no. 12, vol. XXXVIII, diciembre de 1984; no.12, vol.XLI, diciembre de 1988; nos. 4, 5 y 6, vol. XLVIII, abril-junio de 1994; nos. 4,5 y 6, vol. LIV, abril-junio de 1999.

a/ Incluye otras instituciones financieras bancarias y no bancarias.

CUADRO 14
REPÚBLICA DOMINICANA: ACTIVO Y PASIVOS INTERNACIONALES DE LOS BANCOS COMERCIALES, 1980-1999
(Saldos a fin de año, millones de RD\$)

	1980	1981	1982	1983	1984	1985	1986	1987	1988	1989
Activos internacionales										
Moneda extranjera en caja	18.0	14.4	16.7	19.4	29.4	5.5	4.7	5.1	12.1	6.8
Depósitos en el exterior	1.0	0.6	11.0	8.2	9.7	44.6	56.0	89.0	142.2	107.1
Otros a/	6.2	3.8	10.2	15.1	14.0	2.8	15.2	29.5	7.5	9.7
Total	25.2	18.8	37.9	42.7	53.1	52.9	75.9	123.6	161.8	123.6
Pasivos internacionales										
Obligaciones con bancos corresponsales en el exterior	64.9	139.6	130.5	72.9	48.6	29.3	77.5	92.3	69.0	10.0
Depósitos del exterior	89.9	201.7	183.6	20.8	36.5	9.8	3.1	0.4	1.6	0.4
Otros pasivos con no residentes	—	—	—	—	—	—	—	—	—	18.4
Total	154.8	341.3	314.1	93.7	85.1	39.1	80.6	92.7	70.6	28.8

CUADRO 14

(Conclusión)

	1990	1991	1992	1993	1994	1995	1996	1997	1998	1999
Activos internacionales										
Moneda extranjera en caja	5.6	7.8	10.9	3.7	5.8	2.4	11.5	16.2	14.7	38.6
Depósitos en el exterior	110.5	94.4	90.4	95.2	103.3	167.9	148.6	164.5	215.4	223.6
Otros <i>a/</i>	8.2	28.7	30.8	59.9	31.7	9.5	16.0	61.8	84.0	62.9
Total	124.3	130.9	132.1	158.8	140.8	179.8	176.1	242.5	314.1	325.1
Pasivos internacionales										
Obligaciones con bancos corresponsales en el exterior	—	—	—	—	14.0	45.2	87.7	170.1	361.9	407.6
Depósitos del exterior	1.9	2.3	1.9	2.0	0.0	0.1	0.1	0.1	8.4	3.2
Otros pasivos con no residentes	67.7	62.6	50.3	39.3	48.5	9.1	10.7	23.1	40.4	51.8
Total	69.6	64.9	52.2	41.3	62.5	54.4	98.5	193.3	410.7	462.6

Fuente: Banco Central, Boletines Trimestrales no. 12, vol. XXXVIII, diciembre de 1984; no.12, vol.XLI, diciembre de 1988; nos. 4, 5 y 6, vol. XLVIII, abril-junio de 1994; nos. 4,5 y 6, vol. LIV, abril-junio de 1999.

a/ Incluye remesas en tránsito sobre el extranjero y efectos descontados en moneda extranjera con la oficina matriz y sucursales en el exterior.

CUADRO 15
REPÚBLICA DOMINICANA: INDICADORES MONETARIOS, 1980-1999
(Saldos a fin de año, millones de RD\$)

	1980	1981	1982	1983	1984	1985	1986	1987	1988	1989
1. Reservas internacionales netas										
Moneda nacional	241	391	490	308	259	-483	-185	-1,606	-77	-1,132
Dólares	—	—	—	—	—	-164	-61	-327	-12	-179
2. Crédito interno	925	933	1,046	1,368	1,911	2,729	3,939	5,967	7,170	10,893
Al sector público	923	1,265	1,512	1,871	1,998	1,432	1,355	2,934	4,140	4,588
Gobierno central (neto)	433	580	1,093	1,377	1,471	899	888	2,059	3,160	3,648
Instituciones públicas	490	685	419	494	527	533	467	875	944	940
Al sector privado	1,285	1,286	1,261	1,363	1,504	1,812	2,765	3,442	4,345	6,858
Títulos de regulación monetaria b/	—	—	—	—	—	-55	-101	-156	-211	-126
Préstamos externos de mediano y largo plazo	-199	-259	-501	-975	-1,070	-3,796	-3,547	-5,513	-7,771	-8,311
Otras cuentas netas	-1,084	-1,359	-1,226	-891	-521	3,336	3,467	5,260	6,703	7,885
3. Pasivos monetarios (1+2)	1,166	1,324	1,536	1,676	2,170	2,246	3,754	4,362	7,093	9,761
Efectivo en poder del público	275	324	358	415	593	679	959	1,315	1,856	2,666
Depósitos en cuenta corriente c/	296	323	374	366	567	616	895	1,147	2,215	2,464
Dinero (M1)	571	647	732	781	1,160	1,294	1,854	2,461	4,070	5,130
Depósitos a plazo (moneda nacional) d/	595	677	804	895	1,010	952	1,900	1,901	3,023	4,631
Liquidez en moneda nacional (M2)	1,166	1,324	1,536	1,676	2,170	2,246	3,754	4,362	7,093	9,761
Depósitos en moneda extranjera (dólares)	—	—	—	—	—	—	—	—	—	—
Liquidez ampliada (M3)	1,166	1,324	1,536	1,676	2,170	2,246	3,754	4,362	7,093	9,761
 Coficientes monetarios (porcentajes) (promedios anuales)										
M1/Base monetaria e/	0.490	0.489	0.477	0.466	0.535	1.042	0.980	1.021	1.078	1.067
M2/Base monetaria	1.000	1.000	1.000	1.000	1.000	1.871	1.840	1.939	1.923	2.090

CUADRO 15
(Conclusión)

	1990	1991	1992	1993	1994	1995	1996	1997	1998	1999
1. Reservas internacionales netas										
Moneda nacional	-1,599	3,106	4,777	7,390	597	3,043	3,085	4,257	3,971	6,494
Dólares	-143	248	382	591	46	233	222	304	257	409
2. Crédito interno	14,769	15,471	19,243	22,140	31,753	35,517	43,664	52,995	64,276	78,168
Al sector público	5,879	3,481	1,170	-630	3,416	3,568	4,161	5,256	7,734	9,353
Gobierno central (neto)	3,560	1,624	-282	-1,320	1,140	-242	723	1,688	2,502	3,958
Instituciones públicas	2,319	1,857	1,452	690	2,276	3,810	3,438	3,568	5,232	5,394
Al sector privado	8,924	11,126	15,806	19,442	22,166	26,629	33,926	43,775	52,744	66,876
Títulos de regulación monetaria b/	-138	-646	-518	-197	-578	-973	-1,077	-1,374	-1,624	-2,152
Préstamos externos de mediano y largo plazo	-15,697	-17,019	-15,046	-15,094	-9,233	-10,052	-10,546	-10,188	-10,790	-10,782
Otras cuentas netas	15,801	18,528	17,831	18,619	15,982	16,346	17,200	15,525	16,212	14,873
3. Pasivos monetarios (1+2)	13,169	18,576	24,020	29,530	32,350	38,561	46,750	57,252	68,248	84,663
Efectivo en poder del público	3,719	4,585	5,926	6,919	7,692	8,894	9,637	11,536	12,549	16,891
Depósitos en cuenta corriente c/	3,371	4,465	4,513	6,143	5,669	6,729	10,132	12,623	13,498	14,283
Dinero (M1)	7,090	9,051	10,439	13,063	13,361	15,624	19,769	24,159	26,047	31,174
Depósitos a plazo (moneda nacional) d/	6,080	8,907	12,376	16,121	18,673	22,301	25,302	31,276	41,304	51,902
Liquidez en moneda nacional (M2)	13,169	17,958	22,815	29,184	32,034	37,925	45,070	55,436	67,350	83,076
Depósitos en moneda extranjera (dólares)	...	619	1,205	345	316	636	1,679	1,816	897	1,587
Liquidez ampliada (M3)	13,169	18,576	24,020	29,530	32,350	38,561	46,750	57,252	68,248	84,663
Coeficientes monetarios (porcentajes) (promedios anuales)										
M1/Base monetaria e/	1.078	0.892	0.944	0.843	0.939	0.869	1.020	1.068	1.042	0.956
M2/Base monetaria	2.165	1.847	2.604	2.001	2.221	2.169	2.470	2.513	2.717	2.770

Fuente: Banco Central, Departamento de Programación Monetaria, 1985-1999; CEPAL, sobre la base de cifras del Banco Central, el Banco de Reservas y bancos comerciales privados, 1980-1984.

a/ Cifras preliminares.

b/ Deducidos los títulos de bancos comerciales, Asociaciones de Ahorro y Préstamos (AAYP), Banco Nacional de la Vivienda (BNV) y Banco Agrícola en Banco Central.

c/ Incluye depósitos del sector privado en Banco Central.

d/ Incluye depósitos de ahorro y a plazo, otros valores en circulación y depósitos especializados.

e/ Base monetaria = Emisión monetaria sin incluir los depósitos a la vista del sector privado en Banco Central.

CUADRO 16
REPÚBLICA DOMINICANA: FACTORES DE EXPANSIÓN Y CONTRACCIÓN DEL MEDIO CIRCULANTE, 1980-1999
(Saldos a fin de año, millones de RD\$)

	1980	1981	1982	1983	1984	1985	1986	1987	1988	1989
Factores de expansión										
Activos Internacionales Netos a/	-92.3	-145.6	-406.4	-994.8	-392.5	-688.5	-478.9	-1,605.6	-765.9	-1,131.8
Financiamiento Neto a la Economía b/	1,472.3	1,619.7	1,850.5	2,206.5	3,861.7	4,248.1	5,460.3	5,740.0	7,753.4	10,116.5
Inversiones en Valores	707.0	831.6	1,107.5	1,408.5	—	—	—	—	—	—
Otros Factores de Expansión	—	—	—	—	—	—	—	—	—	1,705.7
Total	2,087.0	2,305.7	2,551.6	2,620.2	3,469.2	3,559.6	4,981.4	4,134.4	6,987.5	10,690.4
Factores de contracción										
Depósitos de ahorro y a plazo	594.9	677.0	803.9	895.1	985.6	1,195.1	2,274.0	2,318.6	3,252.0	4,357.9
Pasivos de los Bcos. Comerciales con otras Inst. Financieras	—	—	—	—	874.8	2,832.6	3,547.1	5,535.9	7,801.5	294.5
Capital y reservas c/	197.8	226.8	233.6	266.6	296.3	385.9	518.7	654.5	1,184.8	—
Valores en Circulación del Banco Central d/	577.5	655.8	678.2	520.0	-20.5	-2,493.1	-3,861.7	-7,477.2	-9,781.6	126.3
Total	1,370.2	1,559.6	1,715.7	1,681.7	2,136.2	1,920.5	2,478.1	1,031.8	2,456.7	4,778.7
Total del Medio Circulante (M1)	716.8	746.1	835.9	938.5	1,333.0	1,639.1	2,503.3	3,102.6	4,530.8	5,911.7

CUADRO 16
(Conclusión)

	1990	1991	1992	1993	1994	1995	1996	1997	1998	1999
Factores de expansión										
Activos Internacionales Netos a/	-1,602.7	3,085.0	4,823.8	6,941.3	598.5	2,967.8	3,079.7	4,203.2	3,971.7	6,515.1
Financiamiento Neto a la Economía b/	11,773.1	16,788.2	21,175.0	24,222.1	27,175.4	32,669.2	40,234.1	50,660.2	60,404.2	77,332.4
Inversiones en Valores	—	—	—	—	—	—	—	—	—	—
Otros Factores de Expansión	4,622.8	1,567.1	1,998.3	2,583.4	8,711.5	8,712.8	11,638.6	12,254.3	11,784.6	11,399.0
Total	14,793.2	21,440.3	27,997.1	33,746.8	36,485.4	44,349.8	54,952.4	67,117.7	76,160.5	95,246.5
Factores de contracción										
Depósitos de ahorro y a plazo	6,024.6	9,028.3	12,731.4	16,611.9	19,976.1	23,537.6	27,159.7	34,800.9	43,396.9	54,609.7
Pasivos de los Bcos. Comerciales con otras Inst. Financieras	325.9	799.0	926.3	820.6	277.5	177.4	212.5	97.9	34.0	23.1
Capital y reservas c/										
Valores en Circulación del Banco Central d/	137.9	645.7	518.2	196.5	743.4	1,991.2	4,099.2	4,357.1	3,499.2	5,135.0
Total	6,488.4	10,473.0	14,175.9	17,629.0	20,997.0	25,706.2	31,471.4	39,255.9	46,930.1	59,767.8
Total del Medio Circulante (M1)	8,304.8	10,967.3	13,821.2	16,117.8	15,488.4	18,643.6	23,481.0	27,861.8	29,230.4	35,478.7

Fuente: Banco Central, Boletines Trimestrales no.12, vol. XXXVIII, diciembre de 1984; no.12, vol. XLI, diciembre de 1988; nos.4,5 y 6, vol. XLVIII, abril-junio de 1994; nos. 4,5 y 6, vol. LIV, abril-junio de 1999.

a/ Definido como la diferencia de activos internacionales de las instituciones monetarias y los pasivos internacionales con plazo hasta tres años.

b/ Es la sumatoria del crédito interno del Banco Central, los Bancos Comerciales (neto del flujo interbancario) y el crédito a la economía de FIDE e INFRATUR.

c/ De Bancos Comerciales

d/ De 1984 a 1988 incluye las cuentas especiales en moneda nacional en el Banco Central, cuentas de cheques del gobierno dominicano, cuenta revaluación de reservas y otros pasivos no monetarios.

CUADRO 17
REPÚBLICA DOMINICANA: BALANCE CONSOLIDADO DE LOS INTERMEDIARIOS FINANCIEROS NO MONETARIOS, ACTIVO, 1980-1999
(Saldos a fin de año, millones de RD\$)

	1980	1981	1982	1983	1984	1985	1986	1987	1988	1989
Activos internacionales	2.0	2.0	2.0	3.2	5.6	36.4	35.5	89.9	40.3	47.7
Efectivo										
En Caja	3.0	3.0	3.4	4.7	7.1	10.1	15.1	15.7	20.9	33.2
Banco Central	4.1	5.4	8.0	6.8	12.8	23.4	32.0	64.2	109.3	179.5
Bancos Comerciales										818.7
Otros	117.1	152.3	213.5	261.4	305.8	315.0	700.5	687.2	942.2	315.3
Total	124.2	160.7	224.9	272.9	325.7	348.5	747.6	767.1	1,072.4	1,346.7
Crédito interno										
Gobierno Central	23.5	68.1	82.1	86.0	149.4	165.8	169.1	177.4	84.6	125.8
Sector Privado a/	1,053.2	1,225.5	1,406.9	1,597.4	1,773.4	2,259.1	2,796.5	3,707.7	4,724.7	6,198.4
Total	1,076.7	1,293.6	1,489.0	1,683.4	1,922.8	2,424.9	2,965.6	3,885.1	4,809.3	6,324.2
Otros activos b/	111.2	134.5	153.7	172.7	211.9	263.7	346.3	530.7	1,089.1	1,666.3
Total de activos	1,314.1	1,590.8	1,869.6	2,132.2	2,466.0	3,073.5	4,095.0	5,272.8	7,011.1	9,384.9

CUADRO 17

(Conclusión)

	1990	1991	1992	1993	1994	1995	1996	1997	1998	1999
Activos internacionales	38.5	8.6	3.7	3.1	3.2	4.3	4.6	11.6	3.9	21.6
Efectivo										
En Caja	75.9	54.2	71.2	64.1	84.4	108.6	164.3	119.9	163.9	330.4
Banco Central	233.5	272.6	343.8	252.2	244.7	223.3	188.6	309.0	319.9	465.2
Bancos Comerciales	842.5	1,446.1	2,175.1	2,892.5	1,815.4	2,562.3	3,087.3	3,373.9	4,212.3	5,404.7
Otros	336.7	430.5	543.3	598.5	538.1	550.7	600.8	943.9	906.6	1,029.3
Total	1,488.6	2,203.4	3,133.4	3,807.3	2,682.6	3,444.9	4,041.0	4,746.7	5,602.7	7,229.6
Crédito interno										
Gobierno Central	249.0	359.3	318.8	508.3	526.9	778.6	571.8	455.8	840.7	975.2
Sector Privado a/	7,269.9	8,500.4	9,908.2	10,230.7	12,200.4	12,446.5	13,691.7	16,148.0	20,002.1	23,931.3
Total	7,518.9	8,859.7	10,227.0	10,739.0	12,727.3	13,225.1	14,263.5	16,603.8	20,842.8	24,906.5
Otros activos b/	2,307.5	4,019.3	6,285.2	7,512.6	8,496.9	9,696.3	4,334.4	4,410.3	4,430.1	5,054.0
Total de activos	11,353.5	15,091.0	19,649.3	22,062.0	23,910.0	26,370.6	22,643.5	25,772.4	30,879.5	37,211.7

Fuente: Banco Central, Boletines Trimestrales no. 12, vol. XXXVIII, diciembre de 1984; no. 12, vol. XLI, diciembre de 1988; nos. 4,5 y 6, vol. XLVIII, abril-junio de 1994; nos. 4,5 y 6, vol. LIV, abril-junio de 1999.

a/ La disminución que se observa en el crédito interno del sector privado, se debe a reclasificación en los depósitos, la cual se hizo retroactiva hasta el año 1982.

b/ Incluye: intereses ganados por cobrar y otras cuentas por cobrar.

CUADRO 18
REPÚBLICA DOMINICANA: BALANCE CONSOLIDADO DE LOS INTERMEDIARIOS FINANCIEROS NO MONETARIOS, PASIVO, 1980-1999
(Saldos a fin de año, millones de RD\$)

	1980	1981	1982	1983	1984	1985	1986	1987	1988	1989
Pasivos internacionales	39.0	30.7	26.7	23.3	21.0	24.0	22.5	61.5	108.0	12.9
Obligaciones con el sistema bancario										
Banco Central, FIDE e INFRATUR	200.2	231.2	254.2	278.5	308.4	361.9	413.9	410.2	627.0	813.6
Bancos Comerciales	8.4	9.3	14.8	17.8	22.9	23.4	27.6	78.1	68.4	160.9
Total	208.6	240.5	269.0	296.3	331.3	385.3	441.5	488.3	695.4	974.5
Captación de recursos										
Valores de Renta Fija en Circulación	332.9	411.4	513.2	641.7	787.9	1,090.7	1,682.3	2,086.7	2,498.8	3,291.8
Depósitos a/	323.3	394.1	463.0	508.1	563.5	645.8	819.4	1,120.3	1,356.7	1,619.8
Capital, Reservas y resultados b/	216.7	282.6	318.5	360.4	431.1	535.0	651.7	812.3	1,115.1	1,432.0
Otras obligaciones	53.3	66.3	71.9	80.0	88.7	91.5	126.2	306.1	569.4	864.8
Total	804.2	986.6	1,185.8	1,389.2	1,644.3	2,088.2	2,975.0	3,979.9	5,063.2	7,208.4
Otros pasivos c/	140.3	165.2	207.3	221.9	242.5	301.2	351.4	397.6	667.7	1,180.1
Total de pasivos	1,314.1	1,590.8	1,869.6	2,132.2	2,466.0	3,073.5	4,095.0	5,272.8	7,011.1	9,375.9

CUADRO 18

(Conclusión)

	1990	1991	1992	1993	1994	1995	1996	1997	1998	1999
Pasivos internacionales	28.6	42.3	49.6	62.2	29.7	50.2	12.6	12.7	269.1	362.2
Obligaciones con el sistema bancario										
Banco Central, FIDE e INFRATUR	925.8	1,066.6	1,216.3	1,640.9	1,622.8	1,463.9	1,434.3	1,359.9	1,298.4	1,112.1
Bancos Comerciales	225.9	219.9	259.7	304.6	332.1	382.5	406.0	399.2	506.3	425.8
Total	1,151.7	1,286.5	1,476.0	1,945.5	1,954.9	1,846.4	1,840.3	1,759.1	1,804.7	1,537.9
Captación de recursos										
Valores de Renta Fija en Circulación	3,939.1	5,017.9	6,309.6	6,588.8	7,290.0	8,474.1	9,418.0	11,295.1	13,271.5	17,633.5
Depósitos a/	1,874.8	2,571.9	3,228.8	3,444.5	3,522.9	3,770.5	4,344.9	5,213.3	6,458.3	6,552.1
Capital, Reservas y resultados b/	1,819.0	2,105.8	2,549.3	2,538.8	2,662.5	2,804.5	2,842.4	3,376.9	4,445.7	5,802.3
Otras obligaciones	794.3	949.8	960.8	1,093.6	1,072.3	1,048.0	1,065.8	891.8	915.2	1,282.0
Total	8,427.2	10,645.4	13,048.5	13,665.7	14,547.7	16,097.1	17,671.1	20,777.1	25,090.7	31,269.9
Otros pasivos c/	1,746.0	3,116.8	5,075.2	6,388.6	7,377.7	8,376.9	3,119.5	3,223.5	3,715.0	4,041.7
Total de pasivos	11,353.5	15,091.0	19,649.3	22,062.0	23,910.0	26,370.6	22,643.5	25,772.4	30,879.5	37,211.7

Fuente: Banco Central, Boletines Trimestrales no. 12, vol. XXXVIII, diciembre de 1984; no. 12, vol. XLI, diciembre de 1988; nos. 4,5 y 6, vol. XLVIII, abril-junio de 1994; nos. 4,5 y 6, vol. LIV, abril-junio de 1999.

a/ Incluye: Depósitos a plazo, Fondos en administración. Fondos en fideicomiso, Certificados provisionales de cédulas hipotecarias y otros fondos, y a partir del mes de julio de 1984 los depósitos de ahorro y a plazo en el Banco Agrícola.

b/ Incluye sector público y privado.

c/ Incluye intereses por pagar y otras obligaciones a plazo; y entre 1980-1988 la partida "Otras" en las obligaciones con el sector público.

CUADRO 19
REPÚBLICA DOMINICANA: BALANCE CONSOLIDADO DE LOS INTERMEDIARIOS FINANCIEROS NO MONETARIOS,
BANCOS DE DESARROLLO, ACTIVO, 1980-1999
(Saldos a fin de año, millones de RD\$)

	1980	1981	1982	1983	1984	1985	1986	1987	1988	1989
Activos internacionales	0.1	0.1	0.1	0.1	0.1	0.3	0.1	0.4	0.0	0.0
Efectivo										
En Caja	0.9	0.5	0.7	1.8	1.9	2.3	5.0	6.1	6.1	4.5
Banco Central	1.8	2.1	3.4	4.2	6.1	9.5	17.1	19.8	32.0	47.0
Bancos Comerciales	—	—	—	—	—	—	—	—	—	22.5
Otros	1.9	2.5	2.6	2.7	8.9	11.2	23.9	23.1	26.7	4.0
Total	4.6	5.1	6.7	8.7	16.9	23.0	46.0	49.0	64.8	78.0
Crédito interno										
Sector Público	2.2	2.9	3.8	4.7	6.0	7.9	9.2	5.8	6.6	—
Sector Privado a/	156.5	174.2	199.1	232.4	265.6	354.0	475.0	632.5	857.8	1,254.5
Total	158.7	177.1	202.9	237.1	271.6	361.9	484.2	638.3	864.4	1,254.5
Otros activos b/	14.7	16.0	19.2	25.2	35.0	38.6	54.3	69.7	118.2	176.0
Total de activos	178.1	198.3	228.9	271.1	323.6	423.8	584.6	757.4	1,047.4	1,508.5

CUADRO 19

(Conclusión)

	1990	1991	1992	1993	1994	1995	1996	1997	1998	1999
Activos internacionales	0.0	—	0.1	0.1	0.1	1.2	1.4	8.4	0.6	18.3
Efectivo										
En Caja	18.0	7.8	11.5	6.9	19.0	14.8	19.8	11.6	49.9	59.4
Banco Central	51.9	92.2	153.4	136.9	120.0	91.9	87.8	124.2	201.8	329.0
Bancos Comerciales	69.5	165.8	152.2	213.3	174.0	113.1	109.8	81.2	279.7	490.6
Otros	29.4	34.2	54.1	63.0	40.4	22.4	17.8	23.5	25.8	74.1
Total	168.8	300.0	371.2	420.1	353.4	242.2	235.2	240.5	557.2	953.1
Crédito interno										
Sector Público	—	—	4.1	4.1	3.8	3.4	1.9	1.9	1.9	1.9
Sector Privado a/	1,530.9	1,965.0	2,498.9	2,664.7	2,625.8	2,127.3	2,134.2	2,385.4	3,344.9	4,105.1
Total	1,530.9	1,965.0	2,503.0	2,668.8	2,629.6	2,130.7	2,136.1	2,387.3	3,346.8	4,107.0
Otros activos b/	239.1	298.4	448.1	472.5	540.5	646.4	639.6	662.3	677.3	847.0
Total de activos	1,938.8	2,563.4	3,322.3	3,561.5	3,523.6	3,020.5	3,012.3	3,298.5	4,581.9	5,925.4

Fuente: Banco Central, Boletines Trimestrales no. 12, vol. XXXVIII, diciembre de 1984; no. 12, vol. XLI, diciembre de 1988; nos. 4, 5 y 6, vol. XLVIII, abril-junio de 1994; nos. 4, 5 y 6, vol. LIV, abril-junio de 1999.

a/ La disminución que se observa en el crédito interno del sector privado, se debe a reclasificación en los depósitos, la cual se hizo retroactiva hasta el año 1982.

b/ Incluye intereses ganados por cobrar y otras cuentas por cobrar.

CUADRO 20
REPÚBLICA DOMINICANA: BALANCE CONSOLIDADO DE LOS INTERMEDIARIOS FINANCIEROS NO MONETARIOS,
BANCOS DE DESARROLLO, PASIVO, 1980-1999
(Saldos a fin de año, millones de RD\$)

	1980	1981	1982	1983	1984	1985	1986	1987	1988	1989
Pasivos internacionales	11.5	9.9	9.7	7.8	5.7	9.0	8.1	11.7	0.1	0.2
Obligaciones con el sistema bancario										
Banco Central, FIDE e INFRATUR	98.9	108.9	121.6	137.4	151.4	182.8	218.9	221.5	328.4	405.0
Bancos Comerciales	2.0	2.6	4.6	5.8	6.2	7.8	17.7	43.8	47.6	125.6
Otras Instituciones										7.1
Total	100.9	111.5	126.2	143.2	157.6	190.6	236.6	265.3	376.0	537.7
Captación de recursos										
Valores de Renta Fija en Circulación	18.3	22.5	36.1	51.8	71.3	113.8	184.2	258.8	352.6	470.0
Depósitos de Ahorro	—	—	—	—	—	—	—	—	—	15.4
Capital reservas y resultados	33.2	38.9	43.7	50.1	65.2	77.5	105.7	147.0	202.4	267.1
Otros pasivos a/	14.2	15.5	13.2	18.2	23.8	32.9	50.0	74.6	116.3	218.1
Total de pasivos	178.1	198.3	228.9	271.1	323.6	423.8	584.6	757.4	1,047.4	1,508.5

CUADRO 20

(Conclusión)

	1990	1991	1992	1993	1994	1995	1996	1997	1998	1999
Pasivos internacionales	0.2	0.2	0.7	0.8	10.3	50.2	11.1	10.0	265.3	357.6
Obligaciones con el sistema bancario										
Banco Central, FIDE e INFRATUR	596.7	690.3	811.9	1,001.7	949.3	813.3	783.9	709.5	644.3	541.4
Bancos Comerciales	169.4	179.9	226.6	250.0	288.0	321.0	354.5	348.7	459.0	378.8
Otras Instituciones	47.9	41.4	75.8	63.9	51.9	31.9	36.5	47.0	30.7	30.2
Total	814.0	911.6	1,114.3	1,315.6	1,289.2	1,166.2	1,174.9	1,105.2	1,134.0	950.4
Captación de recursos										
Valores de Renta Fija en Circulación	559.8	843.1	1,207.6	1,045.5	1,078.5	848.2	816.1	1,068.0	1,586.2	2,761.0
Depósitos de Ahorro	38.2	63.3	72.9	74.4	61.9	35.7	54.3	78.3	314.7	352.6
Capital reservas y resultados	322.7	430.1	529.9	555.2	638.6	403.0	414.1	433.9	663.4	770.9
Otros pasivos a/	203.9	315.1	397.0	570.0	445.1	517.2	541.8	412.1	618.3	732.9
Total de pasivos	1,938.8	2,563.4	3,322.3	3,561.5	3,523.6	3,020.5	3,012.3	3,298.5	4,581.9	5,925.4

Fuente: Banco Central, Boletín Trimestral no.12, vol. XXXVIII, diciembre de 1984; no.12, vol. XLI, diciembre de 1988; nos.4,5 y 6, vol. XLVIII, abril-junio de 1994; nos.4,5 y 6, vol. LIV, abril-junio de 1999.

a/ Incluye depósitos a plazo, Fondos en administración, Fondos en fideicomiso, Certificados provisionales de cédulas hipotecarias y otros fondos y a partir del mes de julio de 1984 los depósitos de ahorro y a plazo en el Banco Agrícola. Incluye obligaciones con el sector público y privado.

CUADRO 21
REPÚBLICA DOMINICANA: BALANCE CONSOLIDADO DE LOS INTERMEDIARIOS FINANCIEROS NO MONETARIOS,
BANCOS HIPOTECARIOS, ACTIVO, 1980-1999
(Saldos a fin de año, millones de RD\$)

	1980	1981	1982	1983	1984	1985	1986	1987	1988	1989
Activos internacionales a/	—	—	—	—	2.8	35.4	35.1	89.4	40.2	47.3
Disponibilidades										
En Caja	0.1	0.1	0.1	0.2	0.6	1.3	0.4	1.9	1.8	3.1
Banco Central	2.3	3.3	4.6	2.6	6.4	12.9	13.7	41.9	73.2	127.4
Bancos Comerciales	8.4	14.1	23.2	17.6	23.3	29.7	105.3	53.7	88.1	70.7
Otras Instituciones	—	—	—	—	—	—	—	—	—	43.4
Total	10.8	17.5	27.9	20.4	30.3	43.9	119.4	97.5	163.1	244.6
Crédito interno										
Sector Público	0.0	0.0	0.0	0.0	0.0	0.0	0.0	0.0	0.0	0.0
Sector Privado	156.1	211.1	279.3	357.3	436.6	603.9	817.0	1,144.8	1,347.7	1,699.7
Total	156.1	211.1	279.3	357.3	436.6	603.9	817.0	1,144.8	1,347.7	1,699.7
Otros activos b/	8.6	12.0	14.6	18.3	26.7	34.1	44.0	65.3	326.0	427.3
Total de activos	175.5	240.6	321.8	396.0	496.4	717.3	1,015.3	1,397.0	1,877.0	2,418.9

CUADRO 21
(Conclusión)

	1990	1991	1992	1993	1994	1995	1996	1997	1998	1999
Activos internacionales a/	38.4	8.1	3.0	2.5	2.5	2.5	2.5	2.5	2.5	2.5
Disponibilidades										
En Caja	1.3	3.2	5.0	1.2	1.4	1.8	2.3	1.7	1.7	1.7
Banco Central	173.7	151.5	153.6	74.6	83.2	83.7	42.5	38.5	38.1	49.3
Bancos Comerciales	57.2	103.0	156.5	94.6	55.2	34.7	38.4	21.9	23.9	34.7
Otras Instituciones	59.9	83.6	40.8	16.9	3.7	10.8	9.1	11.6	3.7	3.6
Total	292.1	341.3	355.9	187.3	143.5	131.0	92.3	73.7	67.4	89.3
Crédito interno										
Sector Público	0.0	0.0	0.0	0.0	0.0	0.0	0.0	0.0	0.0	0.0
Sector Privado	1,905.9	1,774.4	1,652.6	920.5	790.9	822.2	374.4	316.3	345.7	432.1
Total	1,905.9	1,774.4	1,652.6	920.5	790.9	822.2	374.4	316.3	345.7	432.1
Otros activos b/	544.8	473.8	563.6	405.1	461.8	406.9	358.3	377.1	330.2	330.0
Total de activos	2,781.2	2,597.6	2,575.1	1,515.4	1,398.7	1,362.6	827.5	769.6	745.8	853.9

Fuente: Banco Central, Boletines Trimestrales no.12, vol. XXXVIII, diciembre de 1984; no.12, vol. XLI, diciembre de 1988; nos. 4,5 y 6, vol. XLVIII, abril-junio de 1994; nos. 4,5 y 6, vol. LIV, abril-junio de 1999.

a/ La disminución que se observa a partir de 1988, se debe a una reclasificación a raíz de la entrada en vigencia del catálogo unificado de cuentas.

b/ Incluye intereses ganados por cobrar y otras cuentas por cobrar. El aumento que se observa a partir de 1988, se debe a una reclasificación a raíz de la entrada en vigencia del catálogo unificado de cuentas.

CUADRO 22
REPÚBLICA DOMINICANA: BALANCE CONSOLIDADO DE LOS INTERMEDIARIOS FINANCIEROS NO MONETARIOS,
BANCOS HIPOTECARIOS, PASIVO, 1980-1999
(Saldos a fin de año, millones de RD\$)

	1980	1981	1982	1983	1984	1985	1986	1987	1988	1989
Obligaciones con el sistema bancario										
Banco Central, FIDE e INFRATUR	—	—	0.2	3.3	9.1	13.0	14.9	11.2	47.5	56.0
Bancos Comerciales	5.0	5.1	7.0	10.0	12.9	11.8	6.3	11.1	18.6	33.0
Total	5.0	5.1	7.2	13.3	22.0	24.8	21.2	22.3	66.1	89.0
Captación de recursos										
Valores de Renta Fija en Circulación a/	110.0	159.6	215.0	274.0	335.8	456.8	689.7	876.0	1,006.9	1,290.9
Depósitos b/	14.5	18.4	23.4	15.0	15.0	42.8	54.2	148.2	93.4	52.9
Capital, reservas y resultados	39.6	50.1	63.8	75.4	97.4	130.2	172.7	219.7	281.6	387.7
Otras obligaciones	4.5	4.8	6.6	9.7	11.6	28.3	19.2	50.2	122.0	187.4
Total	168.6	232.9	308.8	374.1	459.8	658.1	935.8	1,294.1	1,503.9	1,918.9
Otros pasivos c/	1.9	2.6	5.8	8.6	14.5	34.4	58.5	80.6	307.0	411.0
Total de pasivos	175.5	240.6	321.8	396.0	496.4	717.3	1,015.5	1,397.0	1,877.0	2,418.9

CUADRO 21

(Conclusión)

	1990	1991	1992	1993	1994	1995	1996	1997	1998	1999
Obligaciones con el sistema bancario										
Banco Central, FIDE e INFRATUR	71.9	57.1	75.9	106.5	64.5	63.6	62.1	62.1	66.5	59.7
Bancos Comerciales	40.7	24.2	31.8	53.3	42.8	60.2	50.2	50.2	47.0	47.0
Total	112.6	81.3	107.7	159.8	107.3	123.8	112.3	112.3	113.5	106.7
Captación de recursos										
Valores de Renta Fija en Circulación a/	1,436.8	1,431.5	1,476.0	765.3	881.5	840.6	437.7	409.5	401.9	496.8
Depósitos b/	70.1	47.3	60.1	26.6	11.6	10.9	8.0	7.8	7.8	7.7
Capital, reservas y resultados	409.9	414.5	395.3	186.2	-14.2	-44.1	-109.0	-132.2	-128.7	-128.5
Otras obligaciones	190.0	282.4	220.4	114.8	116.7	133.5	119.6	118.5	119.6	139.5
Total	2,106.8	2,175.7	2,151.8	1,092.9	995.6	940.9	456.3	403.6	400.6	515.5
Otros pasivos c/	561.8	340.6	315.6	262.7	295.8	297.9	258.9	253.7	231.7	231.7
Total de pasivos	2,781.2	2,597.6	2,575.1	1,515.4	1,398.7	1,362.6	827.5	769.6	745.8	853.9

Fuente: Banco Central, Boletines Trimestrales no.12, vol. XXXVIII, diciembre de 1984; no. 12, vol.XLI, diciembre de 1988; nos. 4,5 y 6, vol. XLVIII, abril-junio de 1994; nos.4,5 y 6, vol. LIV, abril-junio de 1999.

a/ Incluye cédulas hipotecarias y certificados financieros.

b/ Incluye Depósitos a plazo, Fondos en administración. Fondos en fideicomiso, Certificados provisionales de cédulas hipotecarias y otros fondos y a partir del mes de julio de 1984 los depósitos de ahorro y a plazo en el Banco Agrícola.

c/ Incluye intereses por pagar y otras obligaciones a plazo.

CUADRO 23
REPÚBLICA DOMINICANA: BALANCE CONSOLIDADO DE LOS INTERMEDIARIOS FINANCIEROS NO MONETARIOS,
ASOCIACIONES DE AHORROS Y PRÉSTAMOS, ACTIVO, 1980-1999
(Saldos a fin de año, millones de RD\$)

	1980	1981	1982	1983	1984	1985	1986	1987	1988	1989
Disponibilidades										
En Caja	1.6	1.8	2.1	2.2	2.9	3.9	4.5	6.4	8.8	21.0
Bancos Comerciales	30.8	28.3	59.1	91.1	134.3	143.4	371.8	384.7	502.4	595.7
Otras instituciones a/	17.1	31.8	46.2	52.1	40.2	38.1	47.6	59.4	72.1	42.9
Total	49.5	61.9	107.4	145.4	177.4	185.4	423.9	450.5	583.3	659.6
Crédito interno										
Sector Público	3.8	4.1	4.1	4.1	4.2	4.2	4.2	4.2	4.2	55.9
Sector Privado	420.2	485.6	552.3	618.1	693.0	874.1	1,075.9	1,399.8	1,753.7	2,239.0
Total	424.0	489.7	556.4	622.2	697.2	878.3	1,080.1	1,404.0	1,757.9	2,294.9
Otros activos b/	22.3	26.1	31.9	37.3	44.2	60.0	85.8	121.2	155.7	243.4
Total de activos	495.8	577.7	695.7	804.9	918.8	1,123.7	1,589.8	1,975.7	2,496.9	3,197.9

CUADRO 23
(Conclusión)

	1990	1991	1992	1993	1994	1995	1996	1997	1998	1999
Disponibilidades										
En Caja	53.1	36.8	45.7	46.6	56.0	86.6	130.6	87.6	96.4	248.4
Bancos Comerciales	559.6	926.0	1,440.3	2,144.0	1,264.3	2,150.8	2,459.3	2,958.5	3,391.2	4,376.1
Otras instituciones a/	61.6	79.6	181.9	228.6	202.4	190.6	262.5	387.8	453.3	484.8
Total	674.3	1,042.4	1,667.9	2,419.2	1,522.7	2,428.0	2,852.4	3,433.9	3,940.9	5,109.3
Crédito interno										
Sector Público	48.1	44.0	36.7	29.0	0.0	0.0	0.0	0.0	0.0	0.0
Sector Privado	2,758.4	3,431.5	3,989.2	4,892.8	6,829.9	7,760.6	9,494.4	11,769.5	14,179.4	17,017.4
Total	2,806.5	3,475.5	4,025.9	4,921.8	6,829.9	7,760.6	9,494.4	11,769.5	14,179.4	17,017.4
Otros activos b/	385.0	731.0	924.8	886.4	913.0	1,114.9	1,517.0	1,588.2	1,557.6	1,720.7
Total de activos	3,865.8	5,248.9	6,618.6	8,227.4	9,265.6	11,303.5	13,863.8	16,791.6	19,677.9	23,847.4

Fuente: Banco Central, Boletines Trimestrales no. 12, vol. XXXVIII, diciembre de 1984; no. 12, vol. XLI, diciembre de 1988; nos.4,5 y 6, vol. XLVIII, abril-junio de 1994; nos. 4,5 y 6, vol. LIV, abril-junio de 1999.

a/ Incluye depósitos en el Banco Nacional de la Vivienda.

b/ Incluye intereses ganados por cobrar y otras cuentas por cobrar.

CUADRO 24
REPÚBLICA DOMINICANA: BALANCE CONSOLIDADO DE LOS INTERMEDIARIOS FINANCIEROS NO MONETARIOS,
ASOCIACIONES DE AHORROS Y PRÉSTAMOS, PASIVO, 1980-1999
(Saldos a fin de año, millones de RD\$)

	1980	1981	1982	1983	1984	1985	1986	1987	1988	1989
Captación de recursos										
Valores de Renta Fija en Circulación	174.1	197.7	230.7	283.4	342.4	471.6	740.8	881.6	1,073.8	1,438.7
Depósitos a/	274.7	317.1	371.5	417.4	464.3	521.1	671.6	856.7	1,113.3	1,348.5
Capital, reservas y resultados b/	19.0	22.0	26.1	29.8	37.4	48.3	64.5	95.9	150.1	220.5
Otras obligaciones b/	3.3	11.0	15.4	11.3	12.9	1.9	27.7	59.6	61.5	96.1
Otros Pasivos c/	24.7	29.9	52.0	63.0	61.8	80.8	85.2	81.9	98.2	94.1
Total Pasivos	495.8	577.7	695.7	804.9	918.8	1,123.7	1,589.8	1,975.7	2,496.9	3,197.9

CUADRO 24
(Conclusión)

	1990	1991	1992	1993	1994	1995	1996	1997	1998	1999
Captación de recursos										
Valores de Renta Fija en Circulación	1,803.9	2,465.9	3,010.0	4,109.9	4,702.0	6,046.1	7,450.1	9,102.7	10,520.4	13,529.5
Depósitos a/	1,516.3	1,939.7	2,358.2	2,724.1	2,813.7	3,095.8	3,569.3	4,211.7	4,763.2	4,902.7
Capital, reservas y resultados b/	297.3	394.7	617.9	769.9	1,031.3	1,402.0	1,860.4	2,177.2	2,932.8	3,654.9
Otras obligaciones b/	148.1	220.4	274.8	210.9	323.9	211.9	274.6	266.9	237.5	469.7
Otros Pasivos c/	100.2	228.2	357.7	412.6	394.7	547.7	709.4	1,033.1	1,224.0	1,290.6
Total Pasivos	3,865.8	5,248.9	6,618.6	8,227.4	9,265.6	11,303.5	13,863.8	16,791.6	19,677.9	23,847.4

Fuente: Banco Central, Boletín Trimestral no. 12, vol. XXXVIII, diciembre de 1984; no. 12, vol. XLI, diciembre de 1988; nos. 4,5 y 6, vol. XLVIII, abril-junio de 1994; nos. 4,5 y 6, vol. LIV, abril-junio de 1999.

a/ Incluye cuentas de ahorro-regulares y certificados de depósito, Depósitos a plazo, Fondos en administración Fondos en fideicomiso, Certificados provisionales de cédulas hipotecarias y otros fondos y a partir de 1984 los depósitos de ahorro y a plazo en

b/ Obligaciones con el sector privado.

c/ Entre 1980-1988 incluye obligaciones con el sector público.

CUADRO 25
REPÚBLICA DOMINICANA: INDICADORES FINANCIEROS, 1993-1999a/

	1993	1994	1995	1996	1997	1998	1999
BANCO DE RESERVAS							
Estructura y calidad de cartera							
Créditos vencidos/cartera de créditos	20.5	4.2	3.5	3.1	1.9	1.5	1.0
Provisión para cartera de créditos/cartera de créditos	1.6	1.6	2.5	3.0	2.6	3.0	2.5
Provisiones/cartera de créditos vencida	7.8	38.2	68.4	99.0	138.2	206.0	239.3
Otros							
Créditos/créditos totales	16.0	14.9	15.3	15.7	15.5	13.7	14.9
Pasivos/Pasivos totales	21.0	20.3	20.7	22.1	21.0	17.3	17.1
BANCOS COMERCIALES							
Estructura y calidad de cartera							
Créditos vencidos/cartera de créditos	9.9	3.9	5.5	4.3	2.6	2.9	2.2
Provisión para cartera de créditos/cartera de créditos	1.2	1.5	1.6	2.0	2.0	3.1	2.9
Provisiones/cartera de créditos vencida	12.4	39.8	29.6	47.3	75.4	104.9	135.6
Liquidez							
Disponibilidades/Total de captaciones	37.2	41.2	40.3	34.6	31.5	34.7	27.6
Rentabilidad							
Rentabilidad patrimonial	—	17.6	19.0	20.8	17.6	11.2	18.2
Otros							
Créditos/créditos totales	61.3	60.5	50.7	51.7	55.6	57.6	58.5
Pasivos/Pasivos totales	67.8	67.0	49.4	48.2	52.4	56.3	57.6
BANCOS DE DESARROLLO							
Estructura y calidad de cartera							
Créditos vencidos/cartera de créditos	6.1	3.9	4.6	5.0	4.2	3.6	3.4
Provisión para cartera de créditos/cartera de créditos	1.6	2.0	1.9	2.4	2.0	2.0	1.8
Provisiones/cartera de créditos vencida	26.5	71.3	40.5	48.3	47.6	56.1	53.6
Liquidez							
Disponibilidades/Total de captaciones	23.8	22.7	22.8	22.6	16.2	23.5	18.0
Rentabilidad							
Rentabilidad patrimonial	—	—	14.9	6.6	4.9	10.8	12.9
Otros							
Créditos/créditos totales	8.0	6.6	4.2	3.7	3.2	3.8	4.0
Pasivos/Pasivos totales	5.4	4.4	2.9	2.5	2.2	2.8	3.4

CUADRO 25
(Conclusión)

	1993	1994	1995	1996	1997	1998	1999
ASOCIACIONES DE AHORROS Y PRÉSTAMOS							
Estructura y calidad de cartera							
Créditos vencidos/cartera de créditos	3.4	4.1	4.3	4.2	2.7	2.4	1.3
Provisión para cartera de créditos/cartera de créditos	0.8	1.0	1.3	1.4	1.5	1.8	1.3
Provisiones/cartera de créditos vencida	23.6	38.2	30.6	34.2	55.2	74.5	153.0
Liquidez							
Disponibilidades/Total de captaciones	34.5	7.3	8.6	7.2	5.8	5.4	4.7
Rentabilidad							
Rentabilidad patrimonial	—	—	34.0	33.1	26.4	25.0	21.6
Otros							
Créditos/créditos totales	13.0	16.4	16.8	17.3	16.6	16.9	17.0
Pasivos/Pasivos totales	13.3	14.9	15.8	16.7	16.1	15.5	15.6
FINANCIERAS							
Estructura y calidad de cartera							
Créditos vencidos/cartera de créditos	8.7	8.9	4.6	7.5	7.4	9.3	9.0
Provisión para cartera de créditos/cartera de créditos	1.1	3.7	1.2	4.7	5.0	6.4	8.3
Provisiones/cartera de créditos vencida	13.1	41.2	52.4	61.9	68.4	69.1	100.3
Liquidez							
Disponibilidades/Total de captaciones	21.3	22.2	18.2	22.7	23.7	25.0	26.4
Rentabilidad							
Rentabilidad patrimonial	—	—	0.8	5.7	5.7	3.0	3.1
Otros							
Créditos/créditos totales	9.5	9.0	7.2	7.1	5.7	4.2	2.5
Pasivos/Pasivos totales	6.1	6.0	4.8	4.9	4.2	3.3	2.3

Fuente: CEPAL, sobre la base de cifras del Banco Central, FMI, Boletines de la Superintendencia de Bancos y balance de comprobación analítico.

a/ Sólo disponible a partir de 1993.

b/ Excluye el Banco de Reservas.

CUADRO 26
REPÚBLICA DOMINICANA: TASAS DE INTERÉS REALES EFECTIVAS POR INTERMEDIARIOS FINANCIEROS, 1980-1987, 1995-1998

	1980	1981	1982	1983	1984	1985	1986	1987	1995	1996	1997	1998
Tasas activas												
Bancos Comerciales y/o Múltiples	-4.55	2.14	1.66	4.24	-11.26	-19.62	1.5	2.17	10.83	15.54	10.05	18.25
Bancos de Desarrollo	-3.36	3.53	2.14	3.77	-11.51	-20	4	-0.35	10.28	15.12	8.42	14.65
Bancos Hipotecarios	-3.43	2.41	4.82	5.14	-10.06	-18.03	5.5	0.39	9.83	18	—	—
Asociaciones de ahorros y préstamos	-9.1	3.6	-3.16	-3.04	-15.01	-23.57	-2.88	-6.97	7.8	14.47	9.6	12.2
Financieras	—	—	—	—	—	—	—	—	20.27	27.54	23.73	27.2
Tasas pasivas												
Bancos Comerciales y/o Múltiples	-8.44	-1.79	-2.07	-0.92	-15.71	-24.73	-5.56	-8.67	-3.46	1.87	-1.55	3.9
Bancos de Desarrollo	-7.41	-1.59	-2.22	-0.4	-11.29	-20.35	3.39	-1.9	4.18	10.06	4.29	9.8
Bancos Hipotecarios	-6.24	-0.47	-2.22	4.26	-10.5	-19.18	3.19	-1.9	3.98	12.43	—	—
Asociaciones de ahorros y préstamos	-6.76	11.15	-0.86	0.13	-15.08	-24.34	-5.35	-10.31	-1.06	4.78	1.57	5.8
Financieras	—	—	—	—	—	—	—	—	6.15	11.59	8.27	12.07

Fuente: Superintendencia de Bancos de la República Dominicana, 1984-1987 y 1993-1999.

Notas.

1/ Entre 1987 y 1993 la publicación de los boletines de la superintendencia de bancos fue suspendida.

2/ Las tasas de interés efectivas se calcularon en base a los gastos, ingresos, aportaciones y colocaciones de los intermediarios financieros.

CUADRO 27
REPÚBLICA DOMINICANA: TASAS DE INTERÉS NOMINALES ACTIVAS Y PASIVAS, 1980-1999 a/

(En porcentaje anual)

	1980	1981	1982	1983	1984	1985	1986	1987	1988	1989
Tasa activa										
Promedio simple	12.78	13.78	17.3	17.3	17.3	17.3	17.3	17.3	21.8	26.5
Promedio ponderado	—	—	—	—	—	—	—	—	—	—
Tasa pasiva										
Promedio simple	7.5-8.5	7.5-8.5	0.0-14.0	0.0-14.0	10.0-14.0	9.5-18.0	9.5-16.0	9.5-18.0	9.5-18.0	12.0-24.0
Promedio ponderado	—	—	—	—	—	—	—	—	—	—

CUADRO 27
(Conclusión)

	1990	1991	1992	1993	1994	1995	1996	1997	1998	1999
Tasa activa										
Promedio simple	33.3	35.26	28.34	29.89	28.68	30.81	25.33	22.57	26.85	26.15
Promedio ponderado	—	—	—	—	—	—	23.73	21.01	25.64	25.05
Tasa pasiva										
Promedio simple	18.0-36.0	20.02	16.7	14.04	13.7	15.24	13.36	12.62	16.51	15.6
Promedio ponderado	—	—	—	—	—	—	13.91	13.4	17.65	16.07

Fuente: Banco Central para el período 1991-1999.

Nota: A partir de 1996 fue modificada la metodología de cálculo de las tasas de interés.

a/ Promedios para 1980-1999 y por plazos para 1991-1999.

CUADRO 28
 REPÚBLICA DOMINICANA: TASAS DE INTERÉS NOMINALES ACTIVAS Y PASIVAS POR PLAZO, 1991-1999 a/

(En porcentaje anual)

	1991	1992	1993	1994	1995	1996	1997	1998	1999
Tasas activas									
<i>Plazo</i>									
0- 90 días	35.60	27.25	28.55	27.20	29.60	23.49	20.08	25.12	24.96
91-180 días	36.40	28.42	29.87	27.99	30.78	24.75	21.27	26.56	25.34
181-360 días	36.20	29.83	30.75	29.06	30.31	23.49	20.78	26.45	25.17
Más de 360	32.90	27.87	30.38	30.45	32.53	23.88	22.93	25.72	25.27
Tasas pasivas									
<i>Certificados financieros (plazos)</i>									
30 días	—	—	14.62	15.03	17.22	14.04	13.69	18.10	16.20
60 días	—	—	13.73	14.52	12.74	13.55	12.95	17.41	16.21
90 días	20.73	16.34	14.98	13.59	15.76	13.85	13.27	16.97	15.41
180 días	19.88	15.81	13.29	12.86	14.60	13.37	11.74	15.20	15.31
360 días	19.44	17.94	13.57	12.49	16.74	14.09	12.50	16.31	16.01
Depósitos de ahorro	6.20	5.58	5.50	4.87	4.73	5.00	4.74	4.51	4.54

Fuente: Banco Central de la República Dominicana. Departamento Financiero.

CUADRO 29
REPÚBLICA DOMINICANA: TIPO DE CAMBIO OFICIAL, BANCARIO Y EXTRABANCARIO NOMINAL Y REAL, 1980-1999

(Promedio anual)

	1980	1981	1982	1983	1984	1985	1986	1987	1988	1989
Tipo de cambio nominal										
Oficial	1.0000	1.0000	1.0000	1.0000	1.0000	3.1200	2.8900	3.5100	5.8100	6.3500
Extrabancario	1.2618	1.2835	1.4636	1.5993	2.8279	3.1156	2.9054	3.8448	6.1513	6.9744
Tipo de cambio real con IPC, base 1991										
Oficial	58.82	60.44	56.86	55.55	48.23	107.24	93.99	104.20	124.86	101.70
Extrabancario	71.43	74.67	80.10	85.52	131.29	103.07	90.95	109.87	127.24	107.51
Tipo de cambio real con deflactor del PIB, base 1991										
Oficial	53.60	55.23	54.53	52.79	44.35	103.57	89.32	98.28	118.02	109.39
Extrabancario	65.10	68.22	76.82	81.27	120.72	99.55	86.43	103.62	120.27	115.64
<i>Memoranda:</i>										
IPC República Dominicana	8.16	8.78	9.91	10.46	12.57	18.27	19.67	22.33	32.13	45.19
Deflactor del PIB a/	8.96	9.61	10.33	11.01	13.67	18.92	20.69	23.68	33.99	42.01
IPC Estados Unidos	60.40	66.74	70.85	73.12	76.28	79.00	80.46	83.40	86.85	91.04

CUADRO 29
(Conclusión)

	1990	1991	1992	1993	1994	1995	1996	1997	1998	1999
Tipo de cambio nominal										
Oficial	8.6500	12.5800	12.5000	12.5000	12.6200	12.8700	12.9000	14.0100	14.7000	15.8300
Extrabancario	11.1272	13.0699	12.7742	12.6758	13.1681	13.5999	13.7746	14.2680	15.2666	16.0331
Tipo de cambio real con IPC, base 1991										
Oficial	97.05	100.00	98.17	96.07	91.88	85.62	83.83	86.00	87.41	90.35
Extrabancario	120.16	100.00	96.57	93.76	92.28	87.09	86.16	84.30	87.38	88.08
Tipo de cambio real con deflactor del PIB, base 1991										
Oficial	104.39	100.00	94.45	92.66	88.63	82.61	80.84	82.94	84.33	87.17
Extrabancario	129.25	100.00	92.90	90.44	89.01	84.02	83.08	81.30	84.29	84.98
<i>Memoranda:</i>										
IPC República Dominicana	67.99	100.00	104.26	9.73	118.80	133.69	140.91	152.60	159.97	170.32
Deflactor del PIB a/	63.21	100.00	108.37	113.77	123.16	138.57	146.12	158.23	165.83	176.55
IPC Estados Unidos	95.96	100.00	103.01	106.09	108.81	111.89	115.19	117.84	119.67	122.30

Fuente: CEPAL, sobre la base de cifras del Banco Central. International Financial Statistics, IMF.

a/ Estimación del PIB por CEPAL, sobre la base de cifras del Banco Central de la República Dominicana.

CUADRO 30
REPÚBLICA DOMINICANA: ÍNDICE DE PRECIOS AL CONSUMIDOR GENERAL Y POR RUBROS, 1980-1999 (BASE 984) a/

	1980	1981	1982	1983	1984	1985	1986	1987	1988	1989
Índices (promedio anual)										
Índice nacional de precios al consumidor	58.64	63.05	71.15	75.16	90.31	131.25	141.27	160.41	230.78	324.61
Alimentos, bebidas y tabaco	65.06	65.34	69.06	74.25	91.56	135.97	150.83	181.81	284.89	420.55
Vivienda	52.08	63.60	72.14	78.49	91.51	118.83	130.48	139.07	176.43	225.39
Prendas de vestir y calzado	42.01	45.44	52.28	59.01	83.74	121.05	141.93	162.32	226.30	346.10
Diversos	58.37	64.21	80.54	78.53	88.58	139.74	134.52	141.87	187.45	241.23
Variación de diciembre a diciembre										
Índice nacional de precios al consumidor	22.21	7.35	7.15	6.00	38.64	30.85	4.40	22.67	55.80	34.59
Alimentos, bebidas y tabaco	—	—	—	6.54	40.21	39.63	7.50	32.55	71.27	30.87
Vivienda	—	—	—	9.49	32.68	15.30	6.77	7.07	37.45	35.96
Prendas de vestir y calzado	—	—	—	20.08	62.88	22.93	14.02	14.76	66.20	43.56
Diversos	—	—	—	-2.07	36.07	34.21	-7.52	19.94	29.54	42.21
Variación media anual										
Índice nacional de precios al consumidor	16.53	7.52	12.85	5.63	20.15	45.34	7.64	13.55	43.86	40.66
Alimentos, bebidas y tabaco	15.35	0.43	5.70	7.51	23.32	48.50	10.93	20.54	56.70	47.62
Vivienda	9.99	22.12	13.43	8.79	16.59	29.86	9.79	6.57	26.86	27.75
Prendas de vestir y calzado	20.34	8.16	15.04	12.89	41.90	44.56	17.24	14.37	39.41	52.94
Diversos	29.19	10.01	25.44	-2.50	12.80	57.74	-3.73	5.46	32.12	26.69

CUADRO 30
(Continuación)

	1990	1991	1992	1993	1994	1995	1996	1997	1998	1999
Índices (promedio anual)										
Índice nacional de precios al consumidor	488.42	718.36	748.95	788.27	853.39	960.37	1,012.23	1,096.21	1,149.18	1,223.53
Alimentos, bebidas y tabaco	629.18	936.07	938.83	967.41	1,033.66	1,183.81	1,237.64	1,332.15	1,418.38	1,537.90
Vivienda	330.89	490.80	541.45	597.23	653.58	734.57	785.50	845.54	881.13	925.55
Prendas de vestir y calzado	510.50	668.82	756.72	798.78	869.47	925.33	949.71	966.18	977.67	1,001.30
Diversos	383.23	565.03	608.64	649.32	720.54	788.65	846.87	960.49	981.25	—
Variación de diciembre a diciembre										
Índice nacional de precios al consumidor	79.92	7.90	5.17	2.79	14.31	9.22	3.95	8.37	7.82	5.10
Alimentos, bebidas y tabaco	88.74	4.87	2.34	-1.67	17.39	9.12	1.34	10.24	11.34	-1.76
Vivienda	68.37	11.82	11.67	9.55	9.31	12.31	6.87	5.27	4.98	5.97
Prendas de vestir y calzado	46.37	18.17	9.11	4.59	10.14	5.05	1.17	1.55	1.68	2.92
Diversos	79.05	10.53	6.22	8.92	12.59	7.93	9.72	8.84	2.82	—
Variación media anual										
Índice nacional de precios al consumidor	50.46	47.08	4.26	5.25	8.26	12.54	5.40	8.30	4.83	6.47
Alimentos, bebidas y tabaco	49.61	48.78	0.30	3.04	6.85	14.53	4.55	7.64	6.47	8.14
Vivienda	46.81	48.33	10.32	10.30	9.43	12.39	6.93	7.64	4.21	5.04
Prendas de vestir y calzado	47.50	31.01	13.14	5.56	8.85	6.43	2.63	1.73	1.15	2.41
Diversos	58.86	47.44	7.72	6.68	10.97	9.45	7.38	13.42	2.16	—

Fuente: CEPAL, sobre la base de cifras del Banco Central de la República Dominicana.

a/ Base: noviembre 1984 = 100.

b/ Cifras preliminares, estimadas sobre la base de series originales del Banco Central de la República Dominicana a precios de enero de 1999.

CUADRO 31
REPÚBLICA DOMINICANA: ÍNDICE DE PRECIOS AL CONSUMIDOR POR MES, 1998-1999
(BASE 1999)

Años	Meses	Índice Base Base 1984	Enlace Base 1999	VARIACIÓN PORCENTUAL			
				Mensual	Con diciembre	12 meses	Promedio 12 meses
1998	Enero	1,127.2	93.3	0.1	0.1	5.5	8.2
	Febrero	1,126.5	93.3	-0.1	0.0	5.6	8.1
	Marzo	1,124.7	93.1	-0.2	-0.1	5.3	7.9
	Abril	1,123.3	93.0	-0.1	-0.2	4.2	7.6
	Mayo	1,128.3	93.4	0.4	0.2	4.5	7.4
	Junio	1,134.2	93.9	0.5	0.7	4.6	7.1
	Julio	1,141.4	94.5	0.6	1.4	3.3	6.6
	Agosto	1,144.0	94.7	0.2	1.6	2.9	6.1
	Septiembre	1,151.5	95.3	0.7	2.3	2.9	5.5
	Octubre	1,176.8	97.4	2.2	4.5	4.8	5.1
	Noviembre	1,198.2	99.2	1.8	6.4	6.6	4.9
	Diciembre	1,214.2	100.5	1.3	7.8	7.8	4.8
1999	Enero	1,207.8	100.0	-0.5	-0.5	7.1	5.0
	Febrero		99.7	-0.3	-0.8	6.9	5.1
	Marzo		100.3	0.5	-0.3	7.7	5.3
	Abril		100.5	0.3	-0.0	8.1	5.6
	Mayo		100.5	-0.0	-0.1	7.5	5.9
	Junio		99.9	-0.5	-0.6	6.4	6.0
	Julio		99.7	-0.3	-0.9	5.5	6.2
	Agosto		99.9	0.3	-0.6	5.5	6.4
	Septiembre		100.3	0.4	-0.2	5.2	6.6
	Octubre		103.9	3.5	3.3	6.6	6.7
	Noviembre		105.4	1.4	4.8	6.2	6.7
	Diciembre		105.7	0.3	5.1	5.1	6.5
2000	Enero		106.0	0.3	0.3	6.0	6.4
	Febrero		106.0	0.1	0.4	6.3	6.3
	Marzo		106.0	-0.1	0.3	5.7	6.2
	Abril		106.1	0.1	0.4	5.5	6.0

Fuente: Banco Central de la República Dominicana. Departamento de Cuentas Nacionales, 2000.

Nota: El coeficiente de enlace 0.08280 se utilizó como factor de multiplicación para convertir la base noviembre 1984=100 a la base enero 1999=100.

CUADRO 32
REPÚBLICA DOMINICANA: ÍNDICE DE PRECIOS AL CONSUMIDOR GENERAL Y POR RUBROS,
1992-1999 (BASE 1999)

	1982	1983	1984	1985	1986	1987	1988	1989
Índices (promedio anual) a/								
Índices de precios al consumidor	62.01	65.27	70.66	79.52	83.81	90.76	95.15	101.31
Alimentos, bebidas y tabaco	61.82	63.70	68.07	77.95	81.50	87.72	93.40	98.40
Vestuario y calzado	77.31	81.04	87.95	93.66	96.08	97.82	98.98	101.40
Vivienda	54.09	61.73	67.26	78.89	85.63	92.65	97.22	102.57
Muebles y accesorios	71.80	75.37	83.31	87.55	90.65	95.48	98.40	102.01
Salud	49.69	54.67	69.04	80.34	86.70	92.17	97.36	104.11
Transporte	90.91	90.91	90.91	90.91	91.64	113.71	101.66	104.39
Diversión, entretenimiento y cultura	59.30	62.52	67.30	74.36	81.10	92.31	96.87	102.13
Educación	41.16	49.61	55.21	62.77	72.34	82.28	92.24	103.22
Hoteles, bares y restaurantes b/	—	—	—	—	—	—	—	101.30
Bienes y servicios diversos	57.89	61.79	68.51	74.42	81.09	89.42	94.00	102.16
Variación de diciembre a diciembre								
Índices de precios al consumidor	5.17	2.79	14.31	9.22	3.95	8.37	7.82	5.10
Alimentos, bebidas y tabaco	2.34	-1.67	17.39	9.12	1.34	10.24	11.34	-1.76
Vestuario y calzado	8.85	3.41	10.41	5.06	1.19	1.62	1.69	2.92
Vivienda	18.50	10.15	10.11	17.54	7.38	5.77	6.03	5.97
Muebles y accesorios	2.68	8.92	8.32	4.16	3.98	4.58	3.27	4.80
Salud	8.28	20.27	27.27	10.76	6.13	4.91	6.39	9.55
Transporte	0.00	0.00	0.00	0.00	9.70	12.58	-10.93	18.70
Diversión, entretenimiento y cultura	10.18	5.22	9.36	9.41	12.90	9.80	4.98	4.43
Educación	17.43	19.36	12.31	15.51	15.13	11.11	13.89	10.02
Hoteles, bares y restaurantes b/	—	—	—	—	—	—	—	—
Bienes y servicios diversos	6.81	6.47	13.38	7.52	11.41	5.54	5.20	10.18
Variación media anual								
Índices de precios al consumidor	4.26	5.25	8.26	12.54	5.40	8.30	4.83	6.47
Alimentos, bebidas y tabaco	0.30	3.04	6.85	14.53	4.55	7.64	6.47	5.35
Vestuario y calzado	13.31	4.82	8.53	6.48	2.59	1.81	1.19	2.45
Vivienda	14.25	14.12	8.95	17.30	8.55	8.20	4.93	5.50
Muebles y accesorios	5.30	4.97	10.54	5.10	3.54	5.33	3.05	3.68
Salud	13.76	10.02	26.30	16.36	7.92	6.31	5.63	6.93
Transporte	0.00	0.00	0.00	0.00	0.81	24.08	-10.60	2.69
Diversión, entretenimiento y cultura	10.64	5.43	7.65	10.49	9.08	13.82	4.94	5.42
Educación	19.54	20.51	11.30	13.70	15.24	13.73	12.10	11.91
Hoteles, bares y restaurantes b/	—	—	—	—	—	—	—	—
Bienes y servicios diversos	7.00	6.72	10.88	8.62	8.97	10.27	5.12	8.68

Fuente: Banco Central de la República Dominicana.

a/ Base: enero 1999=100

Capítulo IV

Sector externo

Índice de cuadros del capítulo IV

CUADRO 1	
REPÚBLICA DOMINICANA: BALANCE DE PAGOS, (1970-1999) (PRESENTACIÓN ANALÍTICA) (MILLONES DE DÓLARES)	215
CUADRO 1 (CONTINUACIÓN)	216
CUADRO 1 (CONTINUACIÓN)	217
CUADRO 1 (CONTINUACIÓN)	218
CUADRO 1 (CONTINUACIÓN)	219
CUADRO 1 (CONCLUSIÓN)	220

CUADRO 2	
REPÚBLICA DOMINICANA: EXPORTACIONES E IMPORTACIONES NACIONAL Y DE ZONAS FRANCAS, 1970-1999 A/ (MILLONES DE DÓLARES Y TASAS DE CRECIMIENTO)	221
CUADRO 2 (CONTINUACIÓN)	222
CUADRO 2 (CONCLUSIÓN)	223

CUADRO 3	
REPÚBLICA DOMINICANA: PRINCIPALES EXPORTACIONES TRADICIONALES, 1980-1999 (MILLONES DE DÓLARES)	224

CUADRO 4	
REPÚBLICA DOMINICANA: VOLUMEN DE EXPORTACIÓN DE PRINCIPALES PRODUCTOS, 1970-1999 (MILES DE TONELADAS)	225
CUADRO 4 (CONCLUSIÓN)	226

CUADRO 5	
REPÚBLICA DOMINICANA: IMPORTACIONES DE BIENES FOB, 1980-1999 (MILLONES DE DÓLARES)	227
CUADRO 5 (CONCLUSIÓN)	228

CUADRO 6	
REPÚBLICA DOMINICANA: EXPORTACIONES DE BIENES, SEGÚN SISTEMA ARMONIZADO, 1994-1999 A/ (MILES DE DÓLARES / VOLUMEN EN TONELADAS MÉTRICAS)	229
CUADRO 6 (CONTINUACIÓN)	230
CUADRO 6 (CONTINUACIÓN)	231
CUADRO 6 (CONCLUSIÓN)	232

CUADRO 7**REPÚBLICA DOMINICANA: IMPORTACIONES NACIONALES FOB, POR USO**

O DESTINO ECONÓMICO, 1980-1986, 1993-1999A/ (MILLONES DE DÓLARES)	233
CUADRO 7 - (CONTINUACIÓN) (MILLONES DE DÓLARES)	234
CUADRO 7 - (CONTINUACIÓN) (MILLONES DE DÓLARES)	235
CUADRO 7 - (CONCLUSIÓN) (MILLONES DE DÓLARES)	236

CUADRO 8**REPÚBLICA DOMINICANA: EXPORTACIONES TOTALES FOB, POR PAÍSES DE DESTINO**

1994-1999A/ (MILLONES DE DÓLARES)	237
--	------------

CUADRO 9**REPÚBLICA DOMINICANA: IMPORTACIONES TOTALES FOB, POR PAÍSES**

DE PROCEDENCIA, 1994-1999A/ (MILLONES DE DÓLARES)	237
--	------------

CUADRO 10**REPÚBLICA DOMINICANA: EXPORTACIONES DE ZONAS FRANCAS A/**

238	
CUADRO 10 (CONTINUACIÓN)	239
CUADRO 10 (CONCLUSIÓN)	240

CUADRO 11**REPÚBLICA DOMINICANA: INVERSIÓN EXTRANJERA ACUMULADA POR RAMA****DE ACTIVIDAD, 1970-1999 A/ (MILLONES DE DÓLARES)**

241	
CUADRO 11 (CONTINUACIÓN)	242
CUADRO 11 (CONCLUSIÓN)	243

CUADRO 12**REPÚBLICA DOMINICANA: PRINCIPALES INDICADORES DEL COMERCIO****EXTERIOR DE BIENES, 1980-1999 A/ CUADRO 12 - (CONCLUSIÓN)**

245

CUADRO 13**REPÚBLICA DOMINICANA: INDICADORES DEL ENDEUDAMIENTO EXTERNO,****1980-1999 A/**

246

CUADRO 14**REPÚBLICA DOMINICANA: INDICADORES DEL ENDEUDAMIENTO EXTERNO,****1989-1999 A/**

247	
CUADRO 14 (CONCLUSIÓN)	248

CUADRO 15**REPÚBLICA DOMINICANA: PRECIOS INTERNACIONALES, 1979-1999 A/ (PROMEDIO ANUAL)**

248	
CUADRO 15 (CONCLUSIÓN)	250

CUADRO 16**REPÚBLICA DOMINICANA: EXPORTACIONES DE ZONAS FRANCAS POR ACTIVIDAD****(MILLONES DE DÓLARES)**

251

CUADRO 1
REPÚBLICA DOMINICANA: BALANCE DE PAGOS, (1970-1999) (PRESENTACIÓN ANALÍTICA)
(Millones de dólares)

	1970	1971	1972	1973	1974	1975	1976	1977	1978	1979
I. Balance en cuenta corriente	-101.9	-129.4	-47.0	-96.6	-241.0	-72.8	-129.2	-128.6	-311.9	-331.3
Exportaciones de bienes FOB	214.0	240.7	347.6	442.1	636.8	893.8	716.4	780.5	675.5	868.6
Maquila	—	—	—	—	—	—	—	—	—	—
Importaciones de bienes FOB	-278.0	-309.7	-337.7	-421.9	-673.0	-772.7	-763.6	-849.3	-862.4	-1,137.5
Maquila	—	—	—	—	—	—	—	—	—	—
Balance de bienes	-64.0	-69.0	9.9	20.2	-36.2	121.1	-47.2	-68.8	-186.9	-268.9
Servicios (Crédito)	43.0	49.5	63.5	71.5	93.4	116.2	127.8	146.7	152.5	266.3
Transportes	8.8	9.9	11.6	12.8	14.0	15.3	16.6	18.0	18.5	20.9
Viajes	16.4	21.4	32.9	37.9	53.5	58.8	72.1	92.3	92.3	123.9
Otros servicios	17.8	18.1	18.9	20.8	25.9	42.1	39.1	36.4	41.7	121.5
Servicios (Débito)	-86.2	-98.5	-104.1	-142.0	-243.4	-236.3	-226.4	-247.7	-291.6	-346.8
Transportes	-37.2	-46.3	-50.0	-64.7	-128.1	-112.6	-93.4	-93.7	-100.7	-119.1
Viajes	-37.0	-36.5	-37.5	-51.6	-75.7	-75.2	-90.1	-102.2	-126.3	-158.2
Otros servicios	-12.0	-15.7	-16.6	-25.7	-39.6	-48.5	-42.9	-51.8	-64.6	-69.5
Balance de bienes y servicios	-107.2	-118.0	-30.7	-50.3	-186.2	1.0	-145.8	-169.8	-326.0	-349.4
Renta (Crédito)	1.5	1.5	1.5	2.8	5.0	5.2	8.9	12.3	20.8	31.9
Remuneración de empleados	—	—	—	—	—	—	—	—	—	—
Renta de la Inversión	1.5	1.5	1.5	2.8	5.0	5.2	8.9	12.3	20.8	31.9
Directa (utilidades y dividendos)	—	—	—	—	—	—	—	—	—	—
De cartera	—	—	—	—	—	—	—	—	—	—
Otra inversión (intereses recibidos)	1.5	1.5	1.5	2.8	5.0	5.2	8.9	12.3	20.8	31.9
Renta (Débito)	-27.4	-30.3	-48.4	-79.7	-94.8	-118.0	-118.1	-110.7	-156.5	-219.6
Remuneración de empleados	—	—	—	—	—	—	—	—	—	—
Renta de la inversión	-27.4	-30.3	-48.4	-79.7	-94.8	-118.0	-118.1	-110.7	-156.5	-219.6
Directa (utilidades y dividendos)	—	—	—	—	-57.8	-77.9	-84.3	-28.8	-40.7	-57.1
De cartera	—	—	—	—	—	—	—	—	—	—
Otra inversión (intereses pagados)	-27.4	-30.3	-48.4	-79.7	-37.0	-40.1	-33.8	-81.9	-115.8	-162.5
Balance de renta	-25.9	-28.8	-46.9	-76.9	-89.8	-112.8	-109.2	-98.4	-135.7	-187.7
Transferencias corrientes (Crédito)	35.4	21.0	34.3	34.0	37.9	41.3	127.5	141.5	150.2	207.5
Transferencias corrientes (Débito)	-4.2	-3.6	-3.7	-3.4	-2.9	-2.3	-1.7	-1.9	-0.4	-1.7
Balance de transferencias corrientes	31.2	17.4	30.6	30.6	35.0	39.0	125.8	139.6	149.8	205.8
II. Balance en cuenta capital b/	—	—	—	—	—	—	—	—	—	—

CUADRO 1
(Continuación)

	1970	1971	1972	1973	1974	1975	1976	1977	1978	1979
III. Balance en cuenta financiera b/	109.2	102.1	93.6	69.9	239.6	179.2	166.9	194.0	121.6	308.4
Inversión directa en el extranjero	—	—	—	—	—	—	—	—	—	—
Inversión directa en la economía declarante	71.6	65.0	43.5	34.5	53.6	63.9	60.0	71.5	63.6	17.1
Activos de inversión de cartera	—	—	—	—	—	—	—	—	—	—
Títulos de participación en el capital	—	—	—	—	—	—	—	—	—	—
Títulos de deuda	—	—	—	—	—	—	—	—	—	—
Pasivos de inversión de cartera	—	—	—	—	—	—	—	—	—	—
Títulos de participación en el capital	—	—	—	—	—	—	—	—	—	—
Títulos de deuda	—	—	—	—	—	—	—	—	—	—
Activos de otra inversión	-2.1	-4.7	-1.0	-1.4	-1.7	-7.2	-5.8	8.1	15.2	-17.3
Autoridades monetarias	—	—	—	—	—	—	—	—	—	—
Gobierno general	—	-0.7	-3.2	-2.5	—	—	3.7	-1.4	0.2	-6.7
Bancos	-2.1	-4.0	2.2	1.1	-1.7	-7.2	-9.5	9.5	15.0	-10.6
Otros Sectores	—	—	—	—	—	—	—	—	—	—
Pasivos de otra inversión	39.7	41.8	51.1	36.8	187.7	122.5	112.7	114.4	42.8	308.6
Autoridades monetarias c/	—	—	—	—	—	—	—	—	—	—
Gobierno General	30.6	14.9	31.8	23.5	61.7	49.0	59.1	82.2	129.7	314.1
Bancos c/	-5.8	14.0	-3.0	14.7	32.1	-32.6	1.5	-0.8	3.6	-19.2
Otros Sectores d/	14.8	12.8	18.9	-4.9	89.6	66.4	59.6	29.4	-51.2	148.2
Otros pasivos e/	—	—	—	—	—	—	—	—	—	—
IV. Errores y omisiones	-16.8	40.3	-32.8	50.4	1.5	-68.8	-70.9	-16.8	69.2	-73.5
V. Balance global	-9.5	13.0	13.8	23.7	0.1	37.6	-33.2	48.6	-121.1	-96.4
VI. Reservas y partidas conexas	9.5	-13.0	-13.8	-23.7	-0.1	-37.6	33.2	-48.6	121.1	96.4
Activos de reserva	13.1	-19.5	2.4	-28.4	-4.1	-27.5	-10.4	-66.9	39.0	-72.3
Uso del crédito y préstamos del FMI	-8.0	4.2	-7.6	-4.5	—	—	24.8	17.4	—	75.4
Financiamiento excepcional	4.5	2.3	-8.6	9.2	4.0	-10.1	18.8	0.9	82.1	93.2

CUADRO 1

(Continuación)

	1980	1981	1982	1983	1984	1985	1986	1987	1988	1989
I. Balance en cuenta corriente	-719.9	-389.4	-442.6	-417.9	-163.4	-107.6	-183.4	-364.1	-18.9	-327.3
Exportaciones de bienes FOB	961.9	1,188.0	767.7	785.2	868.1	738.5	722.1	711.3	889.7	924.4
Maquila	—	—	—	—	—	—	—	—	—	—
Importaciones de bienes FOB	-1,519.7	-1,451.7	-1,257.3	-1,279.0	-1,257.1	-1,285.9	-1,351.7	-1,591.5	-1,608.0	-1,963.8
Maquila	—	—	—	—	—	—	—	—	—	—
Balance de bienes	-557.8	-263.7	-489.6	-493.8	-389.0	-547.4	-629.6	-880.2	-718.3	-1,039.4
Servicios (Crédito)	309.4	324.6	374.1	456.6	501.5	584.3	692.9	852.0	1,013.4	1,041.1
Transportes	24.3	29.6	20.0	26.3	28.1	34.4	39.4	38.1	41.9	57.7
Viajes	172.6	206.3	266.1	320.5	370.6	451.0	506.3	571.2	768.3	706.7
Otros servicios	112.5	88.7	87.9	109.8	102.8	98.9	147.2	242.7	203.2	276.7
Servicios (Débito)	-399.0	-366.7	-277.3	-298.6	-299.5	-274.5	-283.1	-360.4	-397.0	-464.7
Transportes	-158.1	-139.9	-125.1	-136.6	-115.8	-110.4	-109.5	-159.4	-160.1	-208.2
Viajes	-165.8	-127.8	-87.0	-87.9	-89.1	-83.5	-89.2	-95.4	-127.2	-136.0
Otros servicios	-75.1	-99.0	-65.2	-74.1	-94.6	-80.6	-84.4	-105.6	-109.7	-120.5
Balance de bienes y servicios	-647.4	-305.8	-392.8	-335.8	-187.0	-237.6	-219.8	-388.6	-101.9	-463.0
Renta (Crédito)	41.8	11.8	4.4	6.9	5.8	21.6	17.0	11.6	8.5	107.1
Remuneración de empleados	—	—	—	—	—	—	—	—	—	—
Renta de la Inversión	41.8	11.8	4.4	6.9	5.8	21.6	17.0	11.6	8.5	107.1
Directa (utilidades y dividendos)	—	—	—	—	—	—	—	—	—	—
De cartera	—	—	—	—	—	—	—	—	—	—
Otra inversión (intereses recibidos)	41.8	11.8	4.4	6.9	5.8	21.6	17.0	11.6	8.5	107.1
Renta (Débito)	-318.8	-288.4	-259.2	-304.0	-247.2	-247.9	-266.7	-317.7	-279.1	-355.8
Remuneración de empleados	—	—	—	—	—	—	—	—	—	—
Renta de la inversión	-318.8	-288.4	-259.2	-304.0	-247.2	-247.9	-266.7	-317.7	-279.1	-355.8
Directa (utilidades y dividendos)	-65.5	—	—	—	—	—	—	—	—	-124.3
De cartera	—	—	—	—	—	—	—	—	—	—
Otra inversión (intereses pagados)	-253.3	-288.4	-259.2	-304.0	-247.2	-247.9	-266.7	-317.7	-279.1	-231.5
Balance de renta	-277.0	-276.6	-254.8	-297.1	-241.4	-226.3	-249.7	-306.1	-270.6	-248.7
Transferencias corrientes (Crédito)	204.8	193.0	205.0	215.0	265.0	356.3	286.1	330.6	353.6	384.4
Transferencias corrientes (Débito)	-0.3	—	—	—	—	—	—	—	—	—
Balance de transferencias corrientes	204.5	193.0	205.0	215.0	265.0	356.3	286.1	330.6	353.6	384.4
II. Balance en cuenta capital b	—	—	—	—	—	—	—	—	—	—

CUADRO 1
(Continuación)

	1980	1981	1982	1983	1984	1985	1986	1988	1988	1989
III. Balance en cuenta financiera b/	626.1	413.0	147.2	-92.7	231.9	43.6	171.1	-27.5	-15.6	137.9
Inversión directa en el extranjero	—	—	—	—	—	—	—	—	—	—
Inversión directa en la economía declarante	92.7	79.7	-1.4	48.2	68.5	36.2	50.0	89.0	106.1	110.0
Activos de inversión de cartera	—	—	—	—	—	—	—	—	—	—
Títulos de participación en el capital	—	—	—	—	—	—	—	—	—	—
Títulos de deuda	—	—	—	—	—	—	—	—	—	—
Pasivos de inversión de cartera	—	—	—	—	—	—	—	—	—	—
Títulos de participación en el capital	—	—	—	—	—	—	—	—	—	—
Títulos de deuda	—	—	—	—	—	—	—	—	—	—
Activos de otra inversión	10.7	6.4	-19.1	-4.9	-19.6	-64.2	34.2	-34.7	-83.0	-98.0
Autoridades monetarias	—	—	—	—	—	—	—	—	—	—
Gobierno general	—	—	—	—	—	—	—	—	—	—
Bancos	10.7	6.4	-19.1	-4.9	-19.6	-64.2	34.2	-34.7	-83.0	82.0
Otros Sectores	—	—	—	—	—	—	—	—	—	-180.0
Pasivos de otra inversión	522.7	326.9	167.7	-136.0	183.0	71.6	86.9	-81.8	-38.7	125.9
Autoridades monetarias c/	—	—	—	—	—	—	—	—	—	—
Gobierno General	241.7	241.7	331.8	202.8	273.0	202.7	220.0	153.5	124.8	-4.2
Bancos c/	-0.2	34.9	-27.6	33.6	-4.4	-45.8	44.7	9.0	47.1	-3.8
Otros Sectores d/	247.8	77.0	-89.7	-219.2	63.5	-12.0	—	—	—	65.0
Otros pasivos e/	—	—	—	—	—	—	—	—	—	—
IV. Errores y omisiones	48.0	-54.5	-31.1	10.6	29.7	155.7	82.3	248.9	35.6	-73.6
V. Balance global	-45.8	-30.9	-326.5	-500.0	98.2	91.7	70.0	-142.7	1.1	-263.0
VI. Rerservas y partidas conexas	45.8	30.9	326.5	500.0	-98.2	-91.7	-70.0	142.7	-1.1	263.0
Activos de reserva	39.5	-16.8	96.9	-46.3	-87.3	-91.9	-18.0	209.7	-58.9	90.0
Uso del crédito I y préstamos del FMI	-72.1	-22.0	49.9	185.3	-9.8	49.2	-26.1	-62.9	-51.2	-88.0
Financiamiento excepcional	78.4	69.7	179.7	361.1	-1.1	-49.0	-25.9	-4.1	109.0	261.0

CUADRO 1

(Continuación)

	1990	1991	1992	1993	1994	1995	1996	1997	1998 a/	1999 a/
I. Balance en cuenta corriente	-279.6	-157.3	-707.9	-532.9	-283.0	-182.8	-212.7	-163.0	-338.4	-499.8
Exportaciones de bienes FOB	734.5	658.3	562.5	3,211.0	3,452.5	3,779.5	4,052.8	4,613.7	4,980.5	5,203.7
Maquila	—	—	—	2,608.9	2,716.1	2,907.4	3,107.3	3,596.4	4,100.2	4,331.5
Importaciones de bienes FOB	-1,792.8	-1,728.8	-2,174.3	-4,654.2	-4,903.2	-5,170.4	-5,727.0	-6,608.7	-7,597.3	-8,213.9
Maquila	—	—	—	-1,858.8	-1,911.5	-2,006.2	-2,146.3	-2,416.7	-2,700.7	-2,834.3
Balance de bienes	-1,058.3	-1,070.5	-1,611.8	-1,443.2	-1,450.7	-1,390.9	-1,674.2	-1,995.0	-2,616.8	-3,010.2
Servicios (Crédito)	1,097.2	1,198.7	1,348.6	1,537.1	1,787.9	1,951.3	2,140.0	2,446.6	2,501.5	2,920.9
Transportes	61.1	69.9	69.5	35.2	38.0	41.6	57.6	61.0	61.7	67.9
Viajes	726.1	755.6	841.0	1,223.7	1,428.8	1,570.8	1,780.5	2,099.4	2,153.1	2,524.0
Otros servicios	310.0	373.2	438.1	278.2	321.1	338.9	301.9	286.2	286.7	329.0
Servicios (Débito)	-440.4	-479.3	-555.1	-823.8	-921.1	-966.4	-1,121.4	-1,171.3	-1,319.5	-1,378.1
Transportes	-174.0	-178.2	-229.4	-516.6	-575.0	-584.2	-648.8	-678.9	-781.0	-797.8
Viajes	-144.0	-153.6	-158.8	-119.4	-144.5	-173.0	-198.2	-220.7	-254.2	-271.3
Otros servicios	-122.4	-147.5	-166.9	-187.8	-201.6	-209.2	-274.4	-271.7	-284.3	-309.0
Balance de bienes y servicios	-401.5	-351.1	-818.3	-729.9	-583.9	-406.0	-655.6	-719.7	-1,434.8	-1,467.4
Renta (Crédito)	86.3	87.2	54.7	103.6	101.4	128.1	130.3	140.4	168.2	222.6
Remuneración de empleados	—	—	—	37.5	40.8	44.7	48.7	53.3	79.8	112.4
Renta de la Inversión	86.3	87.2	54.7	66.1	60.6	83.4	81.6	87.1	88.4	110.2
Directa (utilidades y dividendos)	—	—	—	—	—	—	—	—	—	—
De cartera	—	—	—	—	—	—	—	—	—	—
Otra inversión (intereses recibidos)	86.3	87.2	54.7	66.1	60.6	83.4	81.6	87.1	88.4	110.2
Renta (Débito)	-335.0	-279.9	-376.1	-800.6	-783.3	-897.1	-855.1	-935.8	-1,058.3	-1,175.5
Remuneración de empleados	—	—	—	-10.2	-7.4	-7.0	-8.9	-7.6	-18.5	-24.1
Renta de la inversión	-335.0	-279.9	-376.1	-790.4	-775.9	-890.1	-846.2	-928.2	-1,039.8	-1,151.4
Directa (utilidades y dividendos)	-90.0	-120.1	-201.9	-513.5	-559.2	-624.0	-604.0	-711.6	-830.7	-938.1
De cartera	—	—	—	-1.9	-6.2	-39.2	-35.5	-37.0	-35.7	-44.0
Otra inversión (intereses pagados)	-245.0	-159.8	-174.2	-275.0	-210.5	-226.9	-206.7	-179.6	-173.4	-169.4
Balance de renta	-248.7	-192.7	-321.4	-697.0	-681.9	-769.0	-724.8	-795.4	-890.1	-952.9
Transferencias corrientes (Crédito)	370.6	386.5	431.8	908.4	996.8	1,007.7	1,187.6	1,373.1	2,016.9	1,962.2
Transferencias corrientes (Débito)	—	—	—	-14.4	-14.0	-15.5	-19.9	-21.0	-30.4	-41.7
Balance de transferencias corrientes	370.6	386.5	431.8	894.0	982.8	992.2	1,167.7	1,352.1	1,986.5	1,920.5
II. Balance en cuenta capital b/	—	—	—	—	—	—	—	—	—	—

CUADRO 1
(Conclusión)

	1990	1991	1992	1993	1994	1995	1996	1997	1998 a/	1999 a/
III. Balance en cuenta financiera b/	-73.8	-134.1	74.8	-182.4	455.4	176.0	73.8	451.8	690.2	1,147.5
Inversión directa en el extranjero										
Inversión directa en la economía declarante	132.8	145.0	179.7	189.3	206.8	414.3	96.5	420.6	699.8	1,352.5
Activos de inversión de cartera	—	—	—	—	-38.9	-2.9	-7.3	-5.6	-17.5	-324.1
Títulos de participación en el capital	—	—	—	0.0	0.0	0.0	-4.0	-2.1	-13.7	-320.0
Títulos de deuda	—	—	—	0.0	-38.9	-2.9	-3.3	-3.5	-3.8	-4.1
Pasivos de inversión de cartera	—	—	—	—	—	—	—	-1.9	-3.8	0.0
Títulos de participación en el capital	—	—	—	—	—	—	—	—	—	—
Títulos de deuda	—	—	—	—	—	—	—	-1.9	-3.8	0.0
Activos de otra inversión	89.3	-196.6	128.8	-49.2	176.8	-263.1	42.3	-220.1	-66.4	-57.5
Autoridades monetarias	—	—	—	—	-15.2	-0.6	-0.9	-0.9	-1.0	-1.0
Gobierno general	—	—	—	—	—	—	—	—	—	—
Bancos	-0.7	-6.6	-1.2	-26.7	18.0	-39.0	17.0	-40.7	-53.2	-5.6
Otros Sectores	90.0	-190.0	130.0	-22.5	174.0	-223.5	26.2	-178.5	-12.2	-50.9
Pasivos de otra inversión	-295.9	-82.5	-233.7	-381.7	133.6	35.8	79.1	100.5	90.0	156.1
Autoridades monetarias c/	—	—	—	-465.2	31.1	27.1	-22.8	-17.3	-88.7	-24.7
Gobierno General	-64.4	-20.0	-66.2	-75.9	-59.5	-18.8	-35.3	-64.2	-38.5	119.3
Bancos c/	40.8	-4.7	-12.7	-12.6	25.9	9.6	18.9	29.5	25.1	-11.8
Otros Sectores d/	-16.8	14.3	-23.2	172.0	136.1	18.0	76.9	61.2	49.2	16.2
Otros pasivos e/	—	—	—	59.2	-22.9	-8.1	-136.8	158.3	-11.9	24.4
IV. Errores y omisiones	-120.7	548.3	569.0	217.3	-597.8	75.0	108.8	-193.6	-339.1	-475.8
V. Balance global	-474.1	256.9	-64.0	-498.0	-425.4	68.2	-30.1	95.2	12.7	171.8
VI. Rerservas y partidas conexas	474.1	-256.9	64.0	498.0	425.4	-68.2	30.1	-95.2	-12.7	-171.8
Activos de reserva	49.0	-357.4	-63.5	-156.0	386.6	-131.0	15.2	-39.5	-98.2	-193.7
Uso del crédito y préstamos del FMI	-56.9	15.9	37.3	64.2	-8.2	-33.9	-59.5	-62.5	27.4	—
Financiamiento excepcional	482.0	84.6	90.2	589.8	47.0	96.7	74.4	6.8	58.1	21.9

Fuente: CEPAL, sobre la base de cifras proporcionadas por el FMI. A partir de 1993 datos del Banco Central de la República Dominicana.

a/ Cifras preliminares.

b/ Excluidos los componentes que se han clasificado en las categorías del Grupo VI.

c/ Incluye pasivos que constituyen reservas de autoridades extranjeras.

d/ Incluye la deuda privada neta de todos los plazos (bancos y otros sectores).

e/ Incluye créditos comerciales y otros pasivos.

CUADRO 2
REPÚBLICA DOMINICANA: EXPORTACIONES E IMPORTACIONES NACIONAL Y DE ZONAS FRANCAS, 1970-1999 a/
(Millones de dólares y tasas de crecimiento)

	1970	1971	1972	1973	1974	1975	1976	1977	1978	1979
Millones de dólares										
Exportaciones FOB										
Total	213.9	246.0	354.7	455.2	658.0	925.1	758.6	842.0	748.0	962.2
Nacionales	213.2	243.0	347.6	442.1	636.8	893.8	716.4	780.5	675.5	868.6
Zonas Francas	0.7	3.0	7.1	13.1	21.2	31.3	42.2	61.5	72.5	93.6
Importaciones FOB										
Total	267.3	313.1	342.6	430.9	687.5	794.1	792.5	889.9	909.4	1,158.0
Nacionales	266.8	311.1	337.7	421.9	673.0	772.7	763.6	847.8	859.7	1,093.9
Zonas Francas	0.5	2.0	4.9	9.0	14.5	21.4	28.9	42.1	49.7	64.1
Saldo										
Total	-53.4	-67.2	12.1	24.3	-29.5	131.0	-33.9	-47.9	-161.4	-195.8
Nacionales	-53.6	-68.1	9.9	20.2	-36.2	121.1	-47.2	-67.3	-184.2	-225.3
Zonas Francas	0.2	0.9	2.2	4.1	6.7	9.9	13.3	19.4	22.8	29.5
Tasas de crecimiento										
Exportaciones FOB										
Total	16.6	15.0	44.2	28.3	44.5	40.6	-18.0	11.0	-11.2	28.6
Nacionales	16.2	14.0	43.0	27.2	44.0	40.4	-19.8	8.9	-13.5	28.6
Zonas Francas	—	341.6	138.4	85.2	61.3	47.8	34.8	45.7	17.9	29.1
Importaciones FOB										
Total	23.0	17.2	9.4	25.8	59.6	15.5	-0.2	12.3	2.2	27.3
Nacionales	22.8	16.6	8.6	24.9	59.5	14.8	-1.2	11.0	1.4	27.2
Zonas Francas	—	341.6	138.4	85.2	61.3	47.8	34.8	45.7	17.9	29.1
Saldo										
Total	58.0	25.8	-118.1	100.6	-221.3	-543.5	-125.9	41.3	236.7	21.4
Nacionales	58.6	27.1	-114.5	104.0	-279.2	-434.5	-139.0	42.6	173.7	22.3
Zonas Francas	—	341.6	138.4	85.2	61.3	47.8	34.8	45.7	17.9	29.1

CUADRO 2
(Continuación)

	1980	1981	1982	1983	1984	1985	1986	1987	1988	1989
Millones de dólares										
Exportaciones FOB										
Total	1,079.0	1,323.8	915.6	960.2	1,061.8	943.3	972.1	1,034.4	1,408.3	1,659.7
Nacionales	961.9	1,188.0	767.7	785.2	868.1	738.5	722.1	711.3	889.7	924.4
Zonas Francas	117.1	135.8	147.9	175.0	193.7	204.8	250.0	323.1	518.6	735.3
Importaciones FOB										
Total	1,578.6	1,543.2	1,357.1	1,397.0	1,387.8	1,424.0	1,520.3	1,809.4	1,957.8	2,459.8
Nacionales	1,498.4	1,450.2	1,255.8	1,279.0	1,257.1	1,285.9	1,351.7	1,591.5	1,608.0	1,963.8
Zonas Francas	80.2	93.0	101.3	118.0	130.7	138.1	168.6	217.9	349.8	496.0
Saldos										
Total	-499.7	-219.4	-441.5	-436.9	-326.0	-480.7	-548.2	-775.1	-549.5	-800.1
Nacionales	-536.5	-262.2	-488.1	-493.8	-389.0	-547.4	-629.6	-880.2	-718.3	-1,039.4
Zonas Francas	36.9	42.8	46.6	57.0	63.0	66.7	81.4	105.2	168.8	239.3
Tasas de crecimiento										
Exportaciones FOB										
Total	12.1	22.7	-30.8	4.9	10.6	-11.2	3.1	6.4	36.1	17.9
Nacionales	10.7	23.5	-35.4	2.3	10.6	-14.9	-2.2	-1.5	25.1	3.9
Zonas Francas	25.1	16.0	8.9	18.3	10.7	5.7	22.1	29.2	60.5	41.8
Importaciones FOB										
Total	36.3	-2.2	-12.1	2.9	-0.7	2.6	6.8	19.0	8.2	25.6
Nacionales	37.0	-3.2	-13.4	1.8	-1.7	2.3	5.1	17.7	1.0	22.1
Zonas Francas	25.1	16.0	8.9	16.5	10.7	5.7	22.1	29.2	60.5	41.8
Saldo										
Total	155.2	-56.1	101.2	-1.0	-25.4	47.5	14.0	41.4	-29.1	45.6
Nacionales	138.1	-51.1	86.2	1.2	-21.2	40.7	15.0	39.8	-18.4	44.7
Zonas Francas	25.1	16.0	8.9	22.3	10.7	5.7	22.1	29.2	60.5	41.8

CUADRO 2

(Conclusión)

	1990	1991	1992	1993	1994	1995	1996	1997	1998	1999 b/
Millones de dólares										
Exportaciones FOB										
Total	1,584.7	1,711.2	1,757.7	3,211.0	3,452.5	3,779.5	4,052.8	4,613.8	4,988.7	5,204.4
Nacionales	734.5	658.3	562.4	602.1	736.4	872.1	945.5	1,017.4	888.5	872.9
Zonas Francas	850.2	1,052.9	1,195.3	2,608.9	2,716.1	2,907.4	3,107.3	3,596.4	4,100.2	4,331.5
Importaciones FOB										
Total	2,357.4	2,437.8	2,979.5	4,654.2	4,903.2	5,170.4	5,727.0	6,608.7	7,597.3	8,213.9
Nacionales	1,784.9	1,728.8	2,174.6	2,795.4	2,991.7	3,164.2	3,580.7	4,192.0	4,896.6	5,379.6
Zonas Francas	572.5	709.0	804.9	1,858.8	1,911.5	2,006.2	2,146.3	2,416.7	2,700.7	2,834.3
Saldo										
Total	-772.7	-726.6	-1,221.8	-1,443.2	-1,450.7	-1,390.9	-1,674.2	-1,994.9	-2,608.6	-3,009.5
Nacionales	-1,050.4	-1,070.5	-1,612.2	-2,193.3	-2,255.3	-2,292.1	-2,635.2	-3,174.6	-4,008.1	-4,506.7
Zonas Francas	277.7	343.9	390.4	750.1	804.6	901.2	961.0	1,179.7	1,399.5	1,497.2
Tasas de crecimiento										
Exportaciones FOB										
Total	-4.5	8.0	2.7	82.7	7.5	9.5	7.2	13.8	8.1	4.3
Nacionales	-20.5	-10.4	-14.6	7.1	22.3	18.4	8.4	7.6	-12.7	-1.8
Zonas Francas	15.6	23.8	13.5	118.3	4.1	7.0	6.9	15.7	14.0	5.6
Importaciones FOB										
Total	-4.2	3.4	22.2	56.2	5.4	5.4	10.8	15.4	15.0	8.1
Nacionales	-9.1	-3.1	25.8	28.5	7.0	5.8	13.2	17.1	16.8	9.9
Zonas Francas	15.4	23.8	13.5	130.9	2.8	5.0	7.0	12.6	11.8	4.9
Saldo										
Total	-3.4	-6.0	68.2	18.1	0.5	-4.1	20.4	19.2	30.8	15.4
Nacionales	1.1	1.9	50.6	36.0	2.8	1.6	15.0	20.5	26.3	12.4
Zonas Francas	16.0	23.8	13.5	92.1	7.3	12.0	6.6	22.8	18.6	7.0

Fuente: CEPAL, sobre la base de cifras del Banco Central de la República Dominicana. / a/ La serie 1970-1975 de exportaciones e importaciones de Zonas francas es estimación propia. El comercio exterior de 1994-1999 de zonas francas, se recoge mediante un formulario estadístico del Departamento Internacional del Banco Central. / b/ Cifras preliminares.

CUADRO 3
 REPÚBLICA DOMINICANA: PRINCIPALES EXPORTACIONES TRADICIONALES, 1980-1999
 (Millones de dólares)

	1980	1981	1982	1983	1984	1985	1986	1987	1988	1989
Total	850	1,049	660	699	736	582	547	538	709	746
Azúcar cruda	290	513	265	264	272	158	134	127	123	157
Furfural	21	26	22	22	20	17	21	20	18	19
Melaza	15	19	20	12	14	10	11	13	12	10
Mieles Ricas	—	—	—	—	—	—	—	—	—	—
Café verde	77	62	91	76	95	86	113	63	67	6
Cacao	51	45	53	55	70	58	59	66	64	43
Tabaco	36	66	21	22	24	18	19	14	18	11
Ferróníquel	101	110	24	83	109	121	78	115	309	372
Oro y plata	259	208	164	165	132	114	112	120	98	70

CUADRO 3
 (Conclusión)

	1990	1991	1992	1993	1994	1995	1996	1997	1998	1999
Total	598	524	425	363	487	591	624	668	516	374
Azúcar cruda	143	132	115	112	116	103	146	176	117	66
Furfural	20	20	13	14	12	15	16	14	16	13
Melaza	9	11	10	15	11	11	13	14	10	9
Mieles Ricas	5	3	4	3	4	4	1	0	0	0
Café verde	47	43	26	27	63	82	64	68	67	30
Cacao	46	35	35	36	56	60	65	61	89	32
Tabaco	22	19	17	24	22	30	52	91	66	73
Ferróníquel	249	221	179	128	183	242	219	217	133	144
Oro y plata	57	40	26	4	19	45	49	27	17	7

Fuente: Banco Central de la República Dominicana.

a/ Cifras preliminares.

CUADRO 4
REPÚBLICA DOMINICANA: VOLUMEN DE EXPORTACIÓN DE PRINCIPALES PRODUCTOS, 1970-1999
(Miles de Toneladas)

	1970	1971	1972	1973	1974	1975	1976	1977	1978	1979
Azúcar cruda	764	1,027	1,099	1,037	1,016	951	970	1,099	905	992
Furfural	20	24	28	28	24	35	32	26	44	42
Melaza	85	60	295	300	210	294	252	246	244	257
Mieles Ricas	—	—	—	—	—	—	—	—	—	—
Café verde	26	25	26	35	31	25	36	40	24	39
Cacao	34	27	32	23	27	22	25	26	28	25
Tabaco	20	26	33	31	42	32	34	20	37	43
Ferroníquel	—	0	42	76	80	63	68	60	50	65
Oro y plata b/	—	—	—	—	—	270	1,304	1,618	2,187	2,629

CUADRO 4
(Continuación)

	1980	1981	1982	1983	1984	1985	1986	1987	1988	1989
Azúcar cruda	802	848	833	918	828	655	449	553	514	491
Furfural	31	38	31	36	33	28	35	36	33	38
Melaza	168	179	311	220	190	150	165	185	179	157
Mieles Ricas	—	—	—	—	—	—	—	—	—	—
Café verde	20	27	34	30	35	30	30	30	27	32
Cacao	23	27	39	34	32	31	36	39	47	41
Tabaco	22	39	12	13	16	14	16	11	15	8
Ferroníquel	47	49	14	54	63	68	54	78	83	82
Oro y plata b/	1,992	2,441	2,584	1,682	1,546	1,909	1,642	1,344	1,623	873

CUADRO 4
(Conclusión)

	1990	1991	1992	1993	1994	1995	1996	1997	1998 a/	1999 a/
Azúcar cruda	355	319	321	320	318	242	314	386	261	144
Furfural	36	35	26	33	31	36	36	32	35	27
Melaza	141	150	132	182	148	134	142	172	133	133
Mieles Ricas	32	17	22	14	24	6	3	—	—	—
Café verde	32	28	22	21	20	28	28	18	21	12
Cacao	46	41	46	47	53	52	54	45	53	22
Tabaco	15	11	11	14	9	11	16	17	10	15
Ferróniquel	78	75	70	65	82	80	77	84	69	63
Oro y plata b/	875	808	505	65	328	754	695	476	297	128

Fuente: CEPAL, sobre la base de cifras del Banco Central de la República Dominicana.

a/ Cifras preliminares.

b/ Onzas troy.

CUADRO 5
REPÚBLICA DOMINICANA: IMPORTACIONES DE BIENES FOB, 1980-1999
(Millones de dólares)

	1980	1981	1982	1983	1984	1985	1986	1987	1988	1989
Total de importaciones	1,579	1,543	1,357	1,397	1,388	1,424	1,520	1,809	1,958	2,460
Importaciones Nacionales	1,498	1,450	1,256	1,279	1,257	1,286	1,352	1,592	1,608	1,964
Bienes de consumo	436	326	248	268	217	254	392	—	—	—
Duraderos	115	—	—	98	88	105	—	—	—	—
Alimentos	113	—	—	—	62	76	—	—	—	—
Otros	208	—	—	170	67	73	—	—	—	—
Materias primas y bienes intermedios	808	894	829	858	899	822	657	—	—	—
Petróleo y combustibles	449	497	449	461	505	427	254	378	333	405
Otros	359	397	380	397	394	395	403	—	—	—
Bienes de capital	276	230	179	153	141	210	303	—	—	—
Zonas Francas	80	93	101	118	131	138	169	218	350	496

CUADRO 5
(Conclusión)

	1990	1991	1992	1993	1994	1995	1996	1997	1998 a/	1999 a/
Total de importaciones	2,357	2,438	2,980	4,654	4,903	5,170	5,727	6,609	7,597	8,214
Importaciones Nacionales	1,785	1,729	2,175	2,795	2,992	3,164	3,581	4,192	4,897	5,380
Bienes de consumo	—	—	—	—	1,389	1,415	1,724	2,026	2,169	2,422
Duraderos	—	—	—	—	518	347	381	425	541	630
Alimentos	—	—	—	—	165	258	288	368	348	371
Otros	—	—	—	—	706	810	1,055	1,234	1,279	1,421
Materias primas y bienes intermedios	—	—	—	—	989	1,148	1,298	1,469	1,646	1,763
Petróleo y combustibles	517	437	488	453	522	605	768	814	648	840
Otros	—	—	—	—	467	543	531	655	998	923
Bienes de capital	—	—	—	—	614	601	558	696	1,082	1,196
Zonas Francas	573	709	805	1,859	1,912	2,006	2,146	2,417	2,701	2,834

Fuente: CEPAL, sobre la base de cifras del Banco Central de la República Dominicana.

a/ Cifras preliminares.

CUADRO 6
REPÚBLICA DOMINICANA: EXPORTACIONES DE BIENES, SEGÚN SISTEMA ARMONIZADO, 1994-1999 a/
(Miles de dólares / Volumen en Toneladas Métricas)

Concepto	1994		1995		1996		1997		1998		1999	
	Valor FOB	Volumen	Valor FOB	Volumen	Valor FOB	Volumen	Valor FOB	Volumen	Valor FOB	Volumen	Valor FOB	Volumen
Total	642,563	1,145,908	768,751	1,106,020	816,167	1,416,195	884,576	1,576,270	744,880	1,476,362	694,644	1,332,954
1 Animales vivos	186	227	66	172	104	169	379	332	87	114	185	232
2 Carnes y despojos comestibles	8,470	5,030	2,487	1,916	15	123	51	85	8	6	27	27
3 Pescados, crustáceos, moluscos	1,048	1,352	407	470	297	657	1,433	1,450	1,099	904	2,028	1,126
4 Leche y productos lácteos	1,024	793	462	529	433	525	1,236	4,071	1,138	1,247	7,117	6,380
5 Los demás productos de origen animal	90	132	1	0	40	100	12	1	1	0	0	0
6 Plantas vivas y productos de la floricultura	2,912	4,173	2,648	3,825	2,998	3,837	3,427	4,214	4,219	4,858	4,458	3,438
7 Legumbres y hortalizas	8,508	38,129	8,834	40,982	10,084	40,057	13,199	38,749	17,752	45,058	20,647	39,585
8 Frutos comestibles	29,742	191,795	27,010	204,581	30,746	198,545	31,743	177,646	36,049	159,963	54,778	164,101
9 Café, té, yerba mate y especias	63,206	20,480	82,171	27,895	64,144	27,873	67,853	1,867	72,203	21,801	30,422	12,477
10 Cereales	1,869	5,874	1	7	4	35	6	40	13	24	29	75
11 Productos de molinería	105	672	38	58	206	426	192	653	192	435	347	543
12 Semillas y frutos oleaginosos	1,851	7,631	541	2,260	286	1,010	693	1,533	684	1,759	715	859
13 Gomas, resinas y demás jugos	457	1,777	901	3,882	1,295	4,195	1,275	2,462	1,696	3,583	4,730	6,477
14 Materias trenzables	74	127	334	471	117	353	220	389	251	370	147	177
15 Grasas y aceites animales o vegetales	4,071	11,818	708	737	427	482	777	686	1,572	1,825	729	441
16 Preparaciones de carne, pescado, crustáceos	2,967	938	2,275	958	579	371	415	402	337	193	814	713
17 Azúcares y artículos de confitería	143,989	520,490	132,067	418,892	175,799	494,532	203,817	590,156	142,151	429,948	88,204	304,103
18 Cacao y sus preparaciones	55,726	52,746	59,614	52,106	51,666	42,530	61,019	45,191	89,458	56,233	31,594	24,542
19 Preparaciones a base de cereales	1,547	2,590	2,446	4,464	2,829	5,200	5,058	6,717	5,330	6,393	8,266	7,213
20 Preparaciones de legumbres u hortalizas	8,667	16,039	11,620	20,735	9,726	15,660	13,376	21,302	16,282	22,028	17,275	16,006
21 Preparaciones alimenticias diversas	2,619	4,076	3,507	5,765	2,988	3,863	3,235	3,757	4,707	4,526	5,994	4,567
22 Bebidas, líquidos alcohólicos y vinagre	3,801	5,092	5,213	7,533	11,035	19,655	18,353	30,019	17,786	25,895	24,913	23,333
23 Residuos y desperdicios de la industria alimentaria	1,086	4,224	4,073	14,547	10,336	31,857	8,932	26,924	4,174	9,034	11,360	40,751
24 Tabaco y sucedáneos del tabaco elaborados	21,903	8,425	30,446	10,560	51,793	16,290	91,204	17,114	66,843	10,802	72,494	16,289
25 Sal; azufre; tierras y piedras; yeso, cal y cemento	344	7,950	1,280	14,487	2,178	197,167	2,686	318,263	2,863	378,201	3,901	368,579
26 Minerales escorias y cenizas	1	33	—	—	3	42	15	322	10	72	1	0
27 Combustibles minerales, aceites minerales	723	879	1,235	2,627	674	1,194	1,047	1,845	1,977	2,732	3,421	4,913
28 Productos químicos inorgánicos	120	752	1,210	11,546	1,810	12,426	1,410	9,939	1,034	4,005	1,256	5,170
29 Productos químicos orgánicos	11,166	36,525	12,897	67,819	13,795	47,779	12,723	32,817	14,205	31,777	18,413	26,958

CUADRO 6

(Continuación)

Concepto	1994		1995		1996		1997		1998		1999	
	Valor FOB	Volumen	Valor FOB	Volumen	Valor FOB	Volumen	Valor FOB	Volumen	Valor FOB	Volumen	Valor FOB	Volumen
30 Productos farmacéuticos	1,547	161	734	141	1,219	265	1,877	13,110	4,895	2,117	2,516	4,522
31 Abonos	2,615	53,288	2,205	24,651	4,005	57,026	1,933	42,376	3,062	53,654	3,698	58,453
32 Extractos curtientes o tintóreos	64	220	617	582	1,246	945	1,247	965	1,769	1,177	2,132	1,249
33 Aceites esenciales y resinoides	984	494	937	609	3,404	856	1,544	799	1,570	841	2,132	1,598
34 Jabones, prep lubricantes, ceras artificiales	408	686	1,262	3,338	2,073	3,835	2,563	4,333	4,410	5,627	5,113	5,877
35 Materias albuminóideas	4	3	60	44	65	33	59	96	46	30	911	285
36 Pólvora y explosivos; artículos de pirotecnia	0	0	1	0	0	0	0	2	1	0	1	0
37 Productos fotográficos o cinematográficos	12	9	93	2	25	24	270	276	269	200	446	238
38 Productos diversos de la industria química	157	85	142	210	481	1,344	725	675	530	318	391	425
39 Materias plásticas y manufacturas	1,010	1,066	3,962	3,217	6,572	7,100	8,833	8,069	12,470	7,886	20,161	9,444
40 Caucho y manufacturas de caucho	1,426	821	512	228	224	210	74	75	79	72	168	40
41 Pieles (excepto la peletería) y cueros	1,788	2,417	2,794	3,144	2,556	4,123	4,404	6,656	3,452	5,279	3,502	3,805
42 Manufacturas de cuero	322	81	256	51	194	36	303	57	120	11	46	3
43 Peletería y confecciones de peletería; ficticia	8	10	29	2	14	22	11	3	—	—	8	5
44 Madera, carbón vegetal y manufacturas	219	643	110	416	322	699	508	1,044	936	1,536	1,356	1,002
45 Corcho y sus manufacturas	—	—	—	—	—	—	—	—	1	0	0	0
46 Manufacturas de espartería o cestería	53	4	21	5	4	2	8	8	10	4	19	3
47 Pastas de madera u otras fibrosas celulósicas	1,448	16,712	2,197	16,242	700	12,149	1,226	22,235	2,205	25,172	2,520	25,700
48 Papel y cartón; manufact. de pastas de celulosa	554	2,349	499	421	1,498	2,601	2,788	4,212	4,352	5,386	4,846	4,387
49 Productos editoriales, de prensa e ind gráficas	1,018	722	844	627	1,098	564	1,266	1,221	946	862	2,608	1,140
50 Seda	—	—	—	—	—	—	—	—	—	—	—	—
51 Lana y pelo fino u ordinario	18	2	—	—	—	—	0	0	—	—	—	—
52 Algodón	11	6	33	21	0	0	0	0	10	5	41	14
53 Demás fibras textiles vegetales; hilados de papel	41	87	3	4	8	1	—	—	1	1	10	2
54 Filamentos sintéticos o artificiales	—	—	37	20	45	3	4	4	1	0	2	1
55 Fibras sintéticas o artificiales y/odiscontinuas	14	8	9	9	—	—	0	0	3	1	101	9
56 Guata, fieltro y tela sin tejer; hilados especiales	90	259	27	126	36	149	54	243	119	280	316	276
57 Alfombras y demás revestimientos del suelo	—	—	0	0	1	0	8	0	6	0	3	1
58 Tejidos especiales; sup textiles con pelo insertado	218	48	206	80	159	94	186	34	128	38	126	32
59 Tejidos impregnados, recubiertos, revestidos	133	15	0	0	87	135	24	9	73	8	4	1

CUADRO 6

(Continuación)

Concepto	1994		1995		1996		1997		1998		1999	
	Valor FOB	Volumen	Valor FOB	Volumen	Valor FOB	Volumen	Valor FOB	Volumen	Valor FOB	Volumen	Valor FOB	Volumen
60 Tejidos de punto	26	17	76	15	—	—	3	1	—	—	83	15
61 Prendas y complementos de vestir	211	55	679	139	373	86	396	41	262	38	318	13
62 Prendas y compl. de vestir, excepto los de punto	4,877	1,227	4,847	1,221	2,915	733	1,710	481	726	189	771	107
63 Demás artículos textiles confeccionados; surtidos	49	26	75	72	232	2,421	396	390	700	704	680	618
64 Calzados, polainas, botines y artículos análogos	1,462	158	1,170	241	364	198	669	174	438	159	1,649	344
65 Artículos de sombrería y sus partes	173	32	352	51	270	62	32	8	17	3	27	2
66 Paraguas, sombrillas, quitasoles, bastones	1	1	0	1	—	—	1	0	1	0	12	3
67 Plumas y plumón	7	13	—	—	4	2	—	—	0	1	0	0
68 Manufacturas de piedra, yeso, cemento	279	3,030	105	1,873	394	24,930	776	11,060	1,114	13,906	1,979	17,665
69 Productos cerámicos	3,775	8,512	5,005	15,894	4,866	14,033	4,823	7,282	5,642	8,987	6,950	8,115
70 Vidrio y manufacturas de vidrio	439	1,147	152	437	296	816	278	161	259	120	319	165
71 Perlas finas o cultivadas, piedras preciosas y semipreciosas	15,968	16	34,119	1,237	37,569	25	25,340	86	14,519	15	9,311	15
72 Fundición, hierro y acero b/	201,648	81,679	286,842	79,663	267,485	77,296	243,836	84,405	139,962	84,405	150,815	74,408
73 Manufacturas de fundición, hierro o de acero	1,487	7,525	5,236	11,485	7,070	15,693	5,486	7,966	7,635	11,683	11,400	13,271
74 Cobre y manufacturas de cobre	411	3,818	496	8,729	427	6,628	429	2,086	567	2,085	457	1,122
75 Níquel y manufacturas de níquel	29	8	—	—	4	36	1	14	19	22	12	83
76 Aluminio y manufacturas de aluminio	390	742	993	2,307	1,105	2,438	761	2,882	2,650	3,513	1,208	4,728
77 Reservado para una futura utilización en el sistema armonizado	—	—	—	—	—	—	—	—	—	—	—	—
78 Plomo y manufacturas de plomo	15	16	—	—	107	298	168	1,000	328	1,026	83	481
79 Cinc y manufacturas de cinc	33	325	1,033	1,885	1,578	3,152	1,456	2,986	1,632	2,580	4,231	3,294
80 Estaño y manufacturas de estaño	0	1	—	—	—	—	1	2	1	1	1	3
81 Los demás metales comunes; "cermets"	15	85	3	55	—	—	1	15	3	0	—	—
82 Herramientas y útiles, arts de cuchillería y cubiertos de mesa	462	241	729	332	675	315	491	192	798	303	506	153
83 Manufacturas diversas de metales comunes	168	189	208	260	467	311	846	801	970	538	1,803	714
84 Reactores nucleares, calderas, máquinas, aparatos y mecanismos	567	321	517	661	949	717	2,937	500	1,855	940	1,928	729
85 Máquinas, aparatos y material eléctrico y sus partes	1,887	716	2,974	984	1,585	930	2,096	1,787	2,597	4,256	5,009	3,118

CUADRO 6
(Conclusión)

Concepto	1994		1995		1996		1997		1998		1999	
	Valor FOB	Volumen	Valor FOB	Volumen	Valor FOB	Volumen	Valor FOB	Volumen	Valor FOB	Volumen	Valor FOB	Volumen
86 Vehículos y material para vías férreas o similares, y sus partes	4	55	—	—	21	725	3	1	1	8	1	0
87 Vehículos automóbiles, tractores, ciclos y demás vehículos terrestres	27	18	37	57	114	116	232	76	237	990	318	60
88 Navegación aérea espacial	—	—	—	—	—	—	0	0	—	—	—	—
89 Navegación marítima o fluvial	2	1	1	0	3	1	73	94	4	2	0	0
90 Instrumentos y aparatos de óptica, fotografía o cinematografía	1,071	533	445	29	789	72	462	30	230	25	115	36
91 Relojería	—	—	—	—	—	—	0	0	1	0	5	18
92 Instrumentos de música; partes y accesorios de estos instrumentos	3	1	3	2	41	3	78	19	97	12	26	3
93 Armas y municiones y sus partes y accesorios	5	27	—	—	—	—	0	0	0	0	—	—
94 Muebles; mobiliario médico-quirúrgico; artículos de cama y similares	3,561	1,724	4,608	1,532	5,363	2,446	5,139	3,886	5,888	2,785	8,976	3,424
95 Juguetes, juegos y artículos para recreo o para deporte	38	6	36	7	45	18	13	7	21	3	638	66
96 Manufacturas diversas	301	478	66	36	16	13	297	31	117	21	365	6
97 Objetos de arte, de colección y antigüedades	331	499	311	264	722	246	731	147	398	36	304	82
98 Reservado para determinados usos de las partes contratantes	10,405	1,707	5,555	2,536	7,874	2,267	8,915	2,213	9,604	2,715	16,897	2,501
99 Reexportación	—	—	—	—	—	—	—	—	—	—	—	—

Fuente: Banco Central de la República Dominicana. Departamento Internacional.

a/ Reporte de exportaciones nacionales por capítulo.

b/ Incluye ferróniquel.

CUADRO 7
REPÚBLICA DOMINICANA: IMPORTACIONES NACIONALES FOB, POR USO O DESTINO ECONÓMICO, 1980-1986, 1993-1999a/
(Millones de dólares)

Concepto	1980	1981	1982	1983	1984	1985	1986
Total	1,520	1,452	1,257	1,279	1,257	1,286	1,352
Bienes de consumo	318	292	227	244	324	330	399
Bienes de consumo duradero (maquinarias y equipos)	50	35	35	33	36	47	47
Partes o piezas de bienes de consumo	19	18	16	20	14	15	24
Herramientas	7	7	6	5	3	4	4
Repuestos para vehículos	43	42	34	39	35	39	55
Estufas de gas y eléctricas	1	1	1	0	0	0	0
Productos alimenticios elaborados o semielaborados (Ind. aceites vegetales refinados)	75	69	49	49	22	46	54
Leche de todas clases	12	2	7	13	12	10	17
Arroz para consumo	15	27	0	0	0	2	1
Azúcar refinada	—	—	—	—	—	—	—
Productos medicinales y farmacéuticos	40	40	39	41	30	36	54
Productos blancos derivados de petróleo (como usables)	—	—	—	—	136	90	72
Otros combustibles elaborados	—	—	—	—	—	—	—
Otros bienes de consumo	56	52	40	44	36	41	71
Materias Primas	939	919	850	883	791	739	600
Para la Agricultura	64	48	36	31	29	28	22
Para la industria alimenticia (sin elaborar)	18	22	16	23	20	15	18
Aceites vegetales alimenticios (brutos o vírgenes)	25	20	43	18	30	22	7
Maíz a granel p/moler (prep alimentos animales y consumo humano)	21	24	20	24	28	17	15
Azúcar cruda (parda)	—	—	—	—	—	—	—
Madera	29	22	24	26	19	19	23
Para la industria textil	14	9	8	9	8	8	7
Para la industria de envases	31	17	24	27	28	24	20
Para la industria de bebidas	10	13	11	11	9	9	9
Tabaco sin elaborar	5	6	5	4	3	2	2
Trigo a granel	29	37	21	31	21	33	29
Petróleo crudo y reconstruido (combustible)	449	497	452	462	368	337	182
Carbon Mineral	—	—	—	—	—	—	4
Otros combustibles sin elaborar	—	—	—	—	—	—	—
Grasas y aceites animales y vegetales (los demás)	9	10	12	6	10	10	8

CUADRO 7 - (Continuación)

(Millones de dólares)

Concepto	1980	1981	1982	1983	1984	1985	1986
Productos químicos inorgánicos	18	15	15	15	17	15	18
Productos químicos orgánicos	15	14	11	14	12	14	35
Matenas plásticas artificiales	38	33	31	37	35	31	33
Papel y cartón mfct p/celulosa	27	29	28	27	27	23	23
Fundición de hierro y acero	50	32	42	35	37	29	36
Otras materias primas y/o productos intermedios	89	71	51	85	90	104	109
Bienes de Capital	242	230	179	153	81	217	303
Para la agricultura	21	14	5	9	8	7	13
Para la construcción	21	15	12	4	12	12	8
Para el transporte	38	37	16	11	22	30	43
Para la industria	34	26	21	22	13	21	24
Repuestos p/maquinarias y aptos	80	97	92	80	7	117	182
Otros bienes de capital	49	41	33	28	19	31	32
Otros bienes n.e.p	21	11	2	—	60	—	50

CUADRO 7 - (Continuación)

(Millones de dólares)

Concepto	1993	1994	1995	1996	1997	1998	1999a/
Total	2,796	2,992	3,164	3,581	4,192	4,897	5,380
Bienes de consumo	1,195	1,389	1,415	1,724	2,026	2,178	2,422
Bienes de consumo duradero (maquinarias y equipos)	337	518	347	381	425	541	630
Partes o piezas de bienes de consumo	8	7	9	12	12	15	14
Herramientas	8	9	9	10	9	13	14
Repuestos para vehículos	60	65	64	86	91	96	92
Estufas de gas y eléctricas	8	7	9	13	18	10	12
Productos alimenticios elaborados o semielaborados (Ind. aceites vegetales refinados)	125	100	158	172	204	208	222
Leche de todas clases	67	65	75	91	116	102	91
Arroz para consumo	11	0	11	3	43	27	40
Azúcar refinada	—	0	14	22	4	10	17
Productos medicinales y farmacéuticos	73	79	78	108	111	114	136
Productos blancos derivados de petróleo (como usables)	222	285	341	470	520	464	598
Otros combustibles elaborados	9	12	10	10	10	14	13
Otros bienes de consumo	269	242	291	347	461	564	542
Materias primas	1,008	989	1,148	1,298	1,469	1,636	1,763
Para la agricultura	43	25	64	57	84	68	74
Para la industria alimenticia (sin elaborar)	65	59	63	68	105	158	122
Aceites vegetales alimenticios (brutos o vírgenes)	38	5	47	67	68	85	85
Maíz a granel p/moler (prep. alimentos animales y consumo humano)	41	20	54	85	49	73	73
Azúcar cruda (parda)	—	8	2	2	3	0	0
Madera	49	56	56	62	72	78	67
Para la industria textil	49	41	42	45	78	136	144
Para la industria de envases	43	66	40	45	50	79	72
Para la industria de bebidas	13	8	13	22	28	20	23
Tabaco sin elaborar	2	1	1	3	7	4	25
Trigo a granel	41	39	50	34	29	36	32
Petróleo crudo y reconstruido (combustible)	231	237	264	298	294	184	242
Carbón mineral	10	0	1	0	0	17	1
Otros combustibles sin elaborar	2	4	5	8	8	4	1
Grasas y aceites animales y vegetales (los demás)	10	4	12	15	18	18	20

CUADRO 7 - (Conclusión)

(Millones de dólares)

Concepto	1993	1994	1995	1996	1997	1998	1999a/
Productos quimicos inorganicos	25	22	30	32	37	50	94
Productos quimicos organicos	34	42	42	37	50	57	60
Matenas plasticas artificiales	69	100	67	76	98	112	120
Papel y cartón mfct p/celulosa	61	67	62	88	102	85	97
Fundición de hierro y acero	82	69	99	113	116	161	136
Otras materias primas y/o productos intermedios	101	116	136	142	172	211	276
Bienes de Capital	593	614	601	558	696	1,082	1,196
Para la agricultura	33	54	27	31	48	60	75
Para la construcción	20	20	28	28	42	54	93
Para el transporte	169	169	96	128	147	181	266
Para la industria	175	175	230	108	127	236	231
Repuestos p/maquinarias y aptos	116	116	124	139	206	344	261
Otros bienes de capital	81	81	96	124	126	206	270
Otros bienes n.e.p

Fuentes: Para 1980-1986 Oficina Nacional Estadística (ONE), 1993-1999 Banco Central, a partir de informaciones obtenidas por la Dirección General de Aduanas (DGA).

a/ El periodo 1980-1985 excluye importaciones exoneradas de impuestos. Los años de 1987 a 1992 no están disponibles. A partir de 1993 según metodología del V Manual de Balanza de Pagos.

b/ Cifras preliminares

CUADRO 8
REPÚBLICA DOMINICANA: EXPORTACIONES TOTALES FOB, POR PAÍSES DE DESTINO
1994-1999a/
(Millones de dólares)

Países	1994	1995	1996	1997	1998	1999a/
Total general	3,452,463	3,779,549	4,052,790	4,613,776	4,980,379	5,203,744
Zonas Francas	2,716,100	2,907,400	3,107,300	3,596,400	4,100,200	4,331,500
Nacionales	736,363	872,149	945,490	1,017,376	880,179	872,244
Principales destinos b/	482,115	568,553	640,248	762,475	612,484	569,998
Bélgica	34,796	25,358	61,877	105,440	77,370	76,301
Canadá	17,795	34,665	34,801	20,643	22,168	21,862
Corea	27,787	36,383	31,572	43,604	23,491	23,166
Estados Unidos	334,248	370,392	419,245	476,699	354,883	311,732
Haití	8,337	21,739	23,011	30,621	45,318	48,917
Japón	18,684	31,176	17,577	23,618	18,577	18,320
Puerto Rico	40,468	48,840	52,165	61,850	70,677	69,700
Resto	254,248	303,596	305,242	254,901	267,695	302,246

Fuente: CEPAL, sobre la base de cifras del Banco Central de la República Dominicana.

a/ Cifras preliminares.

b/ Seleccionados a partir del flujo de 1999.

CUADRO 9
REPÚBLICA DOMINICANA: IMPORTACIONES TOTALES FOB, POR PAÍSES DE PROCEDENCIA
1994-1999a/
(Millones de dólares)

Países	1994	1995	1996	1997	1998	1999a/
Total general	4,903,202	5,170,399	5,727,051	6,608,700	7,597,300	8,213,900
Zonas Francas	1,911,500	2,006,200	2,146,300	2,416,700	2,700,700	2,834,300
Nacionales	2,991,702	3,164,199	3,580,751	4,192,000	4,896,600	5,379,600
Principales países a/	2,471,415	2,474,365	2,958,012	3,169,576	3,643,020	4,100,863
España	30,400	47,479	64,221	94,601	172,644	100,956
Estados Unidos	1,687,175	1,651,339	1,813,921	1,965,630	2,327,368	2,717,692
Japón	85,897	108,817	132,715	163,591	211,727	247,998
México	128,868	166,405	255,974	309,469	290,526	272,379
Puerto Rico	224,661	99,194	152,127	128,873	198,749	107,700
Venezuela	314,414	401,132	539,055	507,412	442,007	654,138
Resto	520,288	689,834	622,739	1,022,424	1,253,580	1,278,737

Fuente: CEPAL, sobre la base de cifras del Banco Central de la República Dominicana, de acuerdo al país de origen declarado por el importador.

a/ Seleccionados a partir del flujo de 1999.

CUADRO 10
REPÚBLICA DOMINICANA: EXPORTACIONES DE ZONAS FRANCAS a/

	1998 (enero-octubre)		1999 (enero-octubre) b/		Variación		Porcentaje de contribución al Total 1999
	Peso bruto Kgs.	Valor FOB dólares (1)	Peso bruto Kgs.	Valor FOB dólares (2)	Absoluta dólares (3)	Relativa % (3) / (1)	
Total	315,060,310	2,494,924,133	247,362,664	3,472,301,248	977,377,115	39.2	100.00
1 Animales vivos	—	—	—	—	—	—	—
2 Carnes y despojos comestibles	—	—	—	—	—	—	—
3 Pescados, crustáceos, moluscos	—	—	—	—	—	—	—
4 Leche y productos lácteos	—	—	—	—	—	—	—
5 Los demás productos de origen animal	1,434	13,258	10,121	46,783	33,525	252.9	0.0013
6 Plantas vivas y productos de la floricultura	—	—	6,302	4,495	4,495	—	0.0001
7 Legumbres y hortalizas	25,690	5,468	39,132	13,364	7,896	144.4	0.0004
8 Frutos comestibles	3,450	905	49,410	14,189	13,284	1,467.8	0.0004
9 Café, té, yerba mate y especias	28	30	82	45	15	50.0	0.0000
12 Semillas y frutos oleaginosos	—	—	2,775	769	769	—	0.0000
15 Grasas y aceites animales o vegetales	152	15,179	1,000	2,000	-13,179	-86.8	0.0001
16 Preparaciones de carne, pescado, crustáceos	10,019	39,247	—	—	-39,247	—	—
17 Azúcares y artículos de confitería	5	50	—	—	-50	—	—
18 Cacao y sus preparaciones	51,006	95,005	—	—	-95,005	—	—
19 Preparaciones a base de cereales	21,604	78,430	—	—	-78,430	—	—
20 Preparaciones de legumbres u hortalizas	2,018,847	1,671,872	959,481	893,001	-778,871	-46.6	0.0257
21 Preparaciones alimenticias diversas	7,793,605	8,798,748	9,108,260	11,451,492	2,652,744	30.1	0.3298
22 Bebidas, líquidos alcohólicos y vinagre	449,065	627,272	94,785	299,031	-328,241	-52.3	0.0086
23 Residuos y despredicios de las industrias alimentarias	—	—	1,000	1,000	1,000	—	0.0000
24 Tabaco y sucedáneos del tabaco elaborados	16,705,578	251,235,626	10,747,781	201,909,445	-49,326,181	-19.6	5.8149
25 Sal; azufre; tierras y piedras; yeso, cal y cemento	—	—	21,418	215,404	215,404	—	0.0062
27 Combustibles minerales, aceites minerales	4,800	8,500	3,000	4,000	-4,500	-52.9	0.0001
28 Productos químicos inorgánicos	12,660,381	10,082,028	3,956,457	3,692,923	-6,389,105	-63.4	0.1064
29 Productos químicos orgánicos	—	—	13,600	22,440	22,440	—	0.0006
30 Productos farmacéuticos	236,499	4,310,169	189,318	3,592,171	-717,998	-16.7	0.1035
31 Abonos	12,960	15,777	55,000	56,362	40,584	257.2	0.0016
32 Extractos curtientes o tintóreos	68,392	90,604	12,063	21,715	-68,889	-76.0	0.0006

CUADRO 10 (Continuación)

	1998 (enero-octubre)		1999 (enero-octubre) b/		Variación		Porcentaje de contribución al Total 1999
	Peso bruto Kgs.	Valor FOB dólares (1)	Peso bruto Kgs.	Valor FOB dólares (2)	Absoluta dólares (3)	Relativa % (3) / (1)	
33 Aceites esenciales y resinoides	4,610	135,555	—	—	-135,555	—	—
34 Jabones, preparaciones lubricantes, ceras artificiales	3,673,555	2,763,522	2,087,381	1,685,937	-1,077,585	-39.0	0.0486
35 Materias albuminóideas	4,800	26,066	196	1,391	-24,675	-94.7	0.0000
37 Productos fotográficos o cinematográficos	506	2,590	—	—	-2,590	—	—
38 Productos diversos de la industria química	24,008	20,751	—	—	-20,751	—	—
39 Materias plásticas y manufacturas de estas materias	5,980,292	26,614,473	5,823,802	622,768,066	596,153,592	2,240.0	17.9353
40 Caucho y manufacturas de caucho	14,107	123,616	19,232	271,542	147,927	119.7	0.0078
41 Pieles (excepto la peletería) y cueros	211,800	3,581,447	80,088	2,063,775	-1,517,672	-42.4	0.0594
42 Manufacturas de cuero	4,953,182	33,398,224	6,037,266	39,467,696	6,069,472	18.2	1.1366
44 Madera, carbón vegetal y manufacturas de madera	52,216	515,933	96,369	1,133,608	617,675	119.7	0.0326
46 Manufacturas de espartería o cestería	10,342	12,743	7,221	225,950	213,207	1,673.1	0.0065
47 Pastas de madera o de otras materias fibrosas celulósicas	286	5,376	227	2,170	-3,206	-59.6	0.0001
48 Papel y cartón; manufacturas de pastas de celulosa	1,085,439	10,690,736	1,603,536	164,080,107	153,389,371	1,434.8	4.7254
49 Productos editoriales, de la prensa e industrias gráficas	—	—	5,618	73,196	73,196	—	0.0021
51 Lana y pelo fino u ordinario	3,909	58,723	3,467	58,417	-306	-0.5	0.0017
52 Algodón	583,846	2,595,656	653,325	2,941,114	345,457	13.3	0.0847
53 Las demás fibras textiles vegetales; hilados de papel	122	1,414	400	1,120	-294	-20.8	0.0000
54 Filamentos sintéticos o artificiales	832	1,137	13,787	20,221	19,084	1,678.5	0.0006
55 Fibras sintéticas o artificiales o artificiales discontinuas	32,215	178,564	107,555	816,219	637,654	357.1	0.0235
56 Guata, fieltro y tela sin tejer; hilados especiales	78	1,879	17,065	175,340	173,461	9,231.6	0.0050
58 Tejidos especiales; superficies textiles con pelo insertado	1,292,160	17,221,373	1,472,920	21,310,347	4,088,974	23.7	0.6137
60 Tejidos de punto	419	2,197	7,622	32,162	29,965	1,363.7	0.0009
61 Prendas y complementos de vestir	17,519,197	89,515,754	26,818,817	106,357,664	16,841,910	18.8	3.0630
62 Prendas y complementos de vestir, excepto los de punto	177,771,682	925,990,090	124,940,735	1,023,003,851	97,013,761	10.5	29.4618
63 Los demás artículos textiles confeccionados; surtidos	2,769,780	11,181,293	2,109,503	8,244,595	-2,936,698	-26.3	0.2374
64 Calzados, polainas, botines y artículos análogos	14,007,403	241,111,704	8,324,136	348,572,388	107,460,684	44.6	10.0387
65 Artículos de sombrería y sus partes	1,862,205	38,115,126	1,726,953	33,164,149	-4,950,977	-13.0	0.9551
67 Plumas y plumón	19,191	627,626	20,276	665,081	37,455	6.0	0.0192
68 Manufacturas de piedra, yeso, cemento	4,080	30,620	23,690	322,986	292,367	954.8	0.0093
69 Productos cerámicos	2,471,872	1,627,851	2,406,864	1,672,259	44,407	2.7	0.0482

CUADRO 10 (Conclusión)

	1998 (enero-octubre)		1999 (enero-octubre) b/		Variación		Porcentaje de contribución al Total 1999
	Peso bruto Kgs.	Valor FOB dólares (1)	Peso bruto Kgs.	Valor FOB dólares (2)	Absoluta dólares (3)	Relativa % (3) / (1)	
70 Vidrio y manufacturas de vidrio	1,385	36,550	300	1,200	-35,350	-96.7	0.0000
71 Perlas finas o cultivadas, piedras preciosas y semipreciosas	1,750,456	131,274,100	401,512	143,823,952	12,549,852	9.6	4.1420
72 Fundición, hierro y acero	47,674	22,354	35,642	52,448	30,094	134.6	0.0015
73 Manufacturas de fundición, hierro o de acero	3,275,189	9,262,421	3,472,901	8,586,339	-676,081	-7.3	0.2473
74 Cobre y manufacturas de cobre	196,846	256,451	94,451	113,021	-143,431	-55.9	0.0033
75 Níquel y manufacturas de níquel	—	—	36,612	21,515	21,515	—	0.0006
76 Aluminio y manufacturas de aluminio	89,724	158,197	117,693	83,909	-74,288	-47.0	0.0024
78 Plomo y manufacturas de plomo	3,351	397	45,497	87,970	87,573	22,058.7	0.0025
79 Cinc y manufacturas de cinc	14,187	7,627	25,253	12,193	4,566	59.9	0.0004
82 Herramientas y útiles, artículos de cuchillería y cubiertos de mesa	136	6,000	2,685	47,924	41,924	698.7	0.0014
83 Manufacturas diversas de metales comunes	12,094	48,525	45,258	234,666	186,141	383.6	0.0068
84 Reactores nucleares, calderas, máquinas, aparatos y mecanismos	130,185	3,399,272	52,956	819,197	-2,580,076	-75.9	0.0236
85 Máquinas, aparatos y material eléctrico y sus partes	19,028,320	312,771,894	16,541,095	325,632,933	12,861,039	4.1	9.3780
86 Vehículos y material para vías férreas o similares, y sus partes	22,570	342,831	34,059	600,112	257,281	75.0	0.0173
87 Vehículos automóviles, tractores, ciclos y demás vehículos terrestres	12,977	102,615	44,061	43,398	-59,217	-57.7	0.0012
90 Instrumentos y aparatos de óptica, fotografía o cinematografía	8,664,060	281,362,205	9,012,025	305,276,299	23,914,094	8.5	8.7918
91 Relojería	—	—	2	150	150	—	0.0000
94 Muebles; mobiliario médico-quirúrgico; artículos de cama y similares	267,794	456,562	262,588	595,901	139,339	30.5	0.0172
95 Juguetes, juegos y artículos para recreo o para deporte	298,701	3,563,559	210,100	3,617,544	53,986	1.5	0.1042
96 Manufacturas diversas	130,591	3,675,546	137,130	4,286,983	611,437	16.6	0.1235
97 Objetos de arte, de colección y antigüedades	23,072	377,293	115,248	485,528	108,234	28.7	0.0140
99 Reexportación	6,673,351	64,559,525	6,996,560	76,506,087	11,946,562	18.5	2.2033

Fuente: Centro Dominicano de Promoción de Exportaciones (CEDOPEX).

a/ Según capítulos del Sistema Armonizado (SA).

b/ Cifras sujetas a rectificación.

CUADRO 11
REPÚBLICA DOMINICANA: INVERSIÓN EXTRANJERA ACUMULADA POR RAMA DE ACTIVIDAD, 1970-1999 a/
(Millones de dólares)

	1970	1971	1972	1973	1974	1975	1976	1977	1978	1979
Total	22.7	35.0	70.9	96.6	174.1	182.8	189.4	214.2	215.0	215.0
Agropecuaria	—	—	—	—	0.1	0.2	0.3	0.3	0.3	0.3
Minería	14.9	14.9	16.2	16.2	21.9	21.9	23.4	23.4	23.4	15.1
Productos alimenticios	2.9	3.2	3.5	3.8	54.9	54.5	55.0	55.2	55.2	56.8
Bebidas y tabaco	2.1	2.1	10.4	10.4	15.8	15.8	15.8	16.0	16.1	16.9
Textiles y prendas de vestir	—	—	0.1	0.1	0.1	0.8	0.8	0.6	0.6	0.6
Productos de cuero, incluye calzado	—	—	—	—	—	—	—	—	—	—
Actividad madera, incluye artículos hechos en madera	—	—	0.4	0.4	0.5	0.5	0.5	0.5	0.5	0.5
Substancias químicas y productos químicos	0.0	3.1	5.6	10.2	13.5	15.2	15.7	17.9	18.1	19.0
Fabricación de productos metálicos, incluye maquinarias y equipos	0.8	1.5	2.0	2.4	2.7	3.0	3.2	3.3	3.3	3.6
Transporte, almacenamiento y comunicaciones	0.4	0.4	8.5	9.3	9.4	9.4	9.4	9.4	9.4	10.0
Finanzas, seguros, bienes raíces, servicios comerciales y turismo	0.5	5.0	12.2	19.4	28.0	34.2	37.9	48.4	48.9	52.6
Comercio	1.0	4.7	11.9	24.4	27.2	27.4	27.5	39.3	39.2	9.6
Otros	—	—	—	—	—	—	—	—	—	—

CUADRO 11
(Conclusión)

	1990	1991	1992	1993	1994	1995	1996	1997	1998	1999
Total	576.2	582.9	758.4	772.3	798.9	798.9	873.0	989.1	1,110.2	1,429.5
Agropecuaria	0.4									
Minería	19.8	19.8	19.8	19.9	19.9	19.9	19.9	21.4	22.4	22.6
Productos alimenticios	93.7	94.8	97.8	101.3	101.6	101.6	107.5	111.4	137.2	151.5
Bebidas y tabaco	14.5	14.5	15.7	16.9	18.8	18.8	18.8	53.3	55.0	63.8
Textiles y prendas de vestir	3.5	3.5	3.5	3.5	3.5	3.5	3.5	3.5	3.5	3.5
Productos de cuero, incluye calzado	—	—	—	—	—	—	—	—	—	—
Actividad madera, incluye artículos hechos en madera	0.6	—	—	—	—	—	—	—	—	—
Substancias químicas y productos químicos	81.7	81.9	85.3	85.8	87.2	87.2	90.7	129.2	148.1	148.7
Fabricación de productos metálicos, incluye maquinarias y equipos	21.4	21.4	21.4	21.4	22.1	22.1	22.1	22.1	22.1	22.1
Transporte, almacenamiento y comunicaciones	209.9	209.9	370.1	370.1	370.1	370.1	370.1	370.3	378.3	378.4
Finanzas, seguros, bienes raíces, servicios comerciales y turismo	84.2	89.6	96.7	105.3	127.6	127.6	141.2	150.2	202.6	252.7
Comercio	46.5	46.5	46.8	46.8	46.8	46.8	46.8	48.4	49.1	111.2
Otros	—	1.0	1.3	1.3	1.3	1.3	52.4	79.3	91.9	275.0

Fuente: Banco Central de la República Dominicana, varios años.

a/ Los montos de inversión extranjera acumulada (stocks) que se presentan en este Cuadro IV, provienen de registros en el Banco Central, que no en todos los casos se reportan en el año que corresponde, pueden incluir inversiones realizadas en varios años y adolece de fallas de cobertura. Por lo tanto las diferencias anuales no se corresponden con los flujos anuales de inversión extranjera directa que se incluyen en la balanza de pagos, que se estiman independientemente aplicando diversos métodos directos de observación y captación.

CUADRO 12
REPÚBLICA DOMINICANA: PRINCIPALES INDICADORES DEL COMERCIO EXTERIOR DE BIENES, 1980-1999 a/

	1980	1981	1982	1983	1984	1985	1986	1987	1988	1989
Tasas de crecimiento										
Exportaciones FOB										
Valor	10.7	23.5	-35.4	2.3	10.6	-14.9	-2.2	-1.5	25.1	3.9
Volumen	-11.2	0.8	-15.0	6.0	3.1	0.8	-2.7	5.9	14.4	-5.4
Valor unitario	24.7	22.5	-24.0	-3.5	7.2	-15.6	0.5	-7.0	9.3	9.9
Importaciones FOB										
Valor	33.6	-4.5	-13.4	1.7	-1.7	2.3	5.1	17.7	1.0	22.1
Volumen	12.9	-9.3	-11.9	6.0	-5.3	13.3	9.7	15.0	0.8	-4.2
Valor unitario	18.4	5.3	-1.7	-1	3.8	-9.7	-4.2	2.3	0.2	27.5
Relación de precios del intercambio FOB/FOB	10.5	35.1	-13.8	-9.0	13.3	-25.5	-8.4	-19.1	8.5	14.7
Índices (1991 = 100)										
Poder de compra de las exportaciones	140.2	190.9	140.0	135.0	157.7	118.4	105.6	90.4	112.1	121.6
Quántum de las exportaciones	105.4	106.2	90.3	95.8	98.7	99.5	96.8	102.5	117.3	110.9
Quántum de las importaciones	104.2	94.5	83.3	88.3	83.6	94.7	103.9	119.6	120.5	115.5
Relación de precios del intercambio FOB/FOB	133.1	179.7	155.0	141.0	159.7	119.0	109.0	88.2	95.6	109.6

CUADRO 12 - (Conclusión)

	1990	1991	1992	1993	1994	1995	1996	1997	1998	1999
Tasas de crecimiento										
Exportaciones FOB										
Valor	-20.5	-10.4	-14.6	7.0	22.3	18.4	8.4	7.6	-13.5	-0.9
Volumen	-3.2	-6.9	-8.5	-3.9	11.5	2.4	5.4	3.2	-13.2	-1.2
Valor unitario	-18.0	-3.7	-6.7	11.4	9.7	15.7	2.9	4.3	-0.3	0.3
Importaciones FOB										
Valor	-8.7	-3.6	25.8	28.6	7.0	5.8	13.2	17.1	16.8	9.9
Volumen	-15.9	2.9	23.1	-1.5	3.6	0.5	8.2	20.4	26.7	8.6
Valor unitario	8.5	-6.3	2.2	30.5	3.3	5.3	4.5	-2.8	-7.8	1.2
Relación de precios del intercambio FOB/FOB	-2.5	-6.4	-24.2	13.1	5.9	15.1	-4.9	-13.4	-21.3	-7.7
Indices (1991 = 100)										
Poder de compra de las exportaciones	114.8	100.0	69.4	75.4	89.1	105.0	105.2	94.0	64.2	58.5
Quántum de las exportaciones	107.4	100.0	91.5	88.0	98.1	100.4	105.8	109.1	94.7	93.6
Quántum de las importaciones	97.2	100.0	123.1	121.2	125.5	126.1	136.6	164.5	208.4	226.4
Relación de precios del intercambio FOB/FOB	106.9	100.0	75.8	85.8	90.9	104.6	99.5	86.1	67.8	62.6

Fuente: CEPAL, sobre la base de cifras en dólares del FMI y del Banco Central de la República Dominicana y estimaciones propias.

a/ Sólo comercio exterior de bienes nacionales, excluye zonas francas. Por ello las cifras aquí reportadas presentan diferencias con la evolución que se puede apreciar en los cuadros de oferta y demanda globales valorados en pesos dominicanos.

b/ Cifras preliminares.

CUADRO 13
 REPÚBLICA DOMINICANA: INDICADORES DEL ENDEUDAMIENTO EXTERNO, 1980-1999 a/

	1980	1981	1982	1983	1984	1985	1986	1987	1988	1989
<i>Millones de dólares</i>										
Deuda externa total b/										
Saldos	2,173.0	2,549.0	2,966.0	3,313.0	3,536.0	3,720.0	3,687.0	3,324.0	3,992.0	4,181.2
Intereses c/	177.0	234.0	242.0	304.0	247.0	248.0	267.0	318.0	279.0	242.0
<i>Porcentajes</i>										
Deuda externa total / exportaciones de bienes y servicios d/	170.9	168.5	259.8	266.8	258.2	281.2	260.6	212.6	209.8	212.7
Intereses netos / exportaciones de bienes y servicios e/	16.6	18.3	22.3	23.9	17.6	17.1	17.6	19.6	14.2	6.3

CUADRO 13 - (Conclusión)

	1990	1991	1992	1993	1994	1995	1996	1997	1998	1999
<i>Millones de dólares</i>										
Deuda externa total b/										
Saldos	4,499.1	4,613.7	4,412.8	4,561.5	3,946.4	3,998.6	3,806.6	3,572.2	3,536.9	3,635.9
Intereses c/	72.9	140.8	164.0	143.1	124.4	142.6	120.5	114.4	111.0	95.8
<i>Porcentajes</i>										
Deuda externa total / exportaciones de bienes y servicios d/	245.6	248.4	230.9	96.1	75.3	69.8	61.5	50.6	47.3	46.1
Intereses netos / exportaciones de bienes y servicios e/	8.7	3.9	6.3	4.4	2.9	2.5	2.0	1.3	1.1	1.5

Fuente: CEPAL, sobre la base de cifras del Banco Central de la República Dominicana.

a/ Cifras preliminares.

b/ Deuda Pública externa y privada garantizada. A partir de 1986.

c/ Corresponde a los intereses pagados registrados en la Balanza de Pagos a partir de 1993.

d/ A partir de 1993 se incluyen las zonas francas en el cálculo de exportaciones de bienes y servicios.

e/ Corresponde al rubro neto del balance de pagos.

CUADRO 14
 REPÚBLICA DOMINICANA: INDICADORES DEL ENDEUDAMIENTO EXTERNO, 1989-1999 a/

	1989	1990	1991	1992	1993	1994	1995	1996	1997	1998	1999
I. DEUDA GLOBAL (II+III)	4,181.2	4,499.1	4,613.7	4,412.8	4,561.5	3,946.4	3,998.6	3,806.6	3,572.2	3,536.9	3,635.9
II. OFICIAL (II.1+II.2)	3,170.9	3,381.2	3,383.5	3,124.6	3,184.5	3,155.4	3,166.8	2,986.9	2,765.8	2,845.9	2,974.3
II.1 MULTILATERAL	1,026.4	1,080.1	1,095.7	1,106.0	1,172.0	1,228.2	1,292.5	1,194.0	1,071.0	1,137.1	1,236.6
AIF	20.5	20.3	19.7	19.3	18.7	18.0	17.3	16.7	16.0	15.4	14.7
BEI	—	—	—	—	—	—	—	—	2.0	10.5	12.7
BID	645.2	699.8	695.3	667.6	673.2	707.5	798.0	802.1	783.8	820.1	852.3
BIRF	200.4	246.3	253.9	260.7	259.2	278.8	282.5	244.2	207.8	204.2	274.3
CFI-	—	—	—	—	—	—	—	—	—	—	—
CII	0.6	—	—	—	—	—	—	—	—	—	—
FID	15.2	17.7	14.9	13.2	13.5	13.6	12.8	10.7	9.1	8.2	7.7
FMI	122.5	73.6	89.2	123.0	186.1	189.6	159.7	95.6	28.5	55.6	54.2
FND	—	—	—	—	—	1.9	6.1	6.7	7.2	7.0	—
OPEP	21.8	22.0	22.7	21.9	21.2	20.5	20.3	18.8	17.1	16.0	13.6
II.2 BILATERAL b/	2,144.6	2,301.2	2,287.8	2,018.6	2,012.5	1,927.3	1,874.2	1,792.8	1,694.8	1,708.8	1,737.8
Alemania	75.3	88.9	92.0	87.5	74.9	78.1	82.4	73.9	61.7	79.8	72.5
Argentina	41.7	36.0	29.9	30.3	24.2	—	—	—	—	—	—
Bélgica	—	0.5	1.9	1.3	1.2	3.0	3.2	2.0	1.4	1.2	1.1
Brasil	25.4	19.8	10.7	11.2	—	—	—	—	—	—	29.5
Canadá	1.9	2.2	2.2	1.4	1.2	1.1	1.1	1.0	0.9	0.8	—
Chile	2.1	1.2	—	—	—	—	—	—	—	—	—
China	5.6	6.1	6.6	7.2	7.7	8.2	8.7	—	—	—	—
Colombia	25.6	29.9	17.8	18.0	17.1	12.8	10.0	7.3	4.5	2.1	—
Costa Rica	2.5	1.4	—	—	—	—	—	—	—	—	—
Ecuador	—	—	—	—	—	—	—	—	—	—	—
El Salvador	1.4	0.9	—	—	—	—	—	—	—	—	—
España	274.7	299.6	320.7	328.6	300.7	286.4	278.9	282.3	289.2	318.6	373.3
E.U.A.	929.1	972.7	1,003.0	1,002.6	1,015.0	980.5	956.3	943.9	906.8	885.7	843.7
Francia	21.6	26.0	30.6	31.2	32.7	43.2	54.2	49.4	42.9	43.0	36.4
Inglaterra	0.8	—	—	—	—	—	—	—	—	—	—
Italia	36.3	44.5	63.1	58.4	61.1	59.9	59.2	57.7	55.0	54.2	51.3
Japón	195.5	229.9	265.3	248.6	244.8	252.8	234.8	196.6	161.0	178.7	193.5

CUADRO 14
(CONCLUSIÓN)

	1989	1990	1991	1992	1993	1994	1995	1996	1997	1998	1999
México	131.2	138.9	—	—	26.0	—	—	—	—	—	—
Paraguay	0.8	0.9	0.9	1.0	1.0	1.0	—	—	—	—	—
Perú	9.2	8.4	9.1	9.1	6.4	6.4	6.4	6.4	6.4	6.4	6.3
Uruguay	—	0.7	—	—	—	—	—	—	—	—	—
Suiza	—	—	—	—	—	—	—	—	—	—	0.7
Venezuela	363.1	392.3	434.0	182.2	197.9	193.9	178.9	172.5	165.1	138.2	129.6
III. PRIVADA (III.1+III.2) c/	1,010.3	1,117.9	1,230.2	1,288.2	1,377.0	791.0	831.8	819.8	806.4	691.0	661.6
III.1 BANCA	887.5	971.2	1,073.7	1,134.4	1,260.8	613.3	661.6	651.1	686.6	604.3	619.2
De renegociación	846.1	939.7	1,027.2	1,099.0	1,190.3	519.9	519.9	519.9	518.0	514.1	510.3
No de renegociación	41.4	31.5	46.5	35.5	70.5	93.4	141.7	131.2	168.6	90.1	108.9
III.2 PROVEEDORES	122.7	146.7	156.5	153.8	116.2	177.7	170.2	168.7	119.8	86.7	42.4

Fuente: Banco Central de la República Dominicana.

a/ Saldo a finales de período. Cifras revisadas, excepto para 1998 y 1999, ajustadas por tasas de monedas a final de período.

b/ Incluye garantías.

c/ Forma parte de la deuda externa asumida por el Banco Central de la República Dominicana; originalmente era deuda comercial del sector privado.

CUADRO 15
REPÚBLICA DOMINICANA: PRECIOS INTERNACIONALES, 1979-1999 a/
(Promedio anual)

	1979	1980	1981	1982	1983	1984	1985	1986	1987	1988	1989
Exportaciones											
Azúcar b/											
Mercado de Estados Unidos	15.5	30.0	19.7	19.9	22.0	21.7	20.4	20.9	21.8	22.1	22.8
Mercado Mundial	9.7	28.7	17.0	8.4	8.4	5.2	4.1	6.0	6.8	10.2	11.7
Mercado Unión Europea	19.3	22.1	18.9	18.1	17.6	16.0	16.1	18.6	21.4	23.8	23.0
Niquel c/	5,975.0	6,519.0	5,953.0	4,838.0	4,673.0	4,754.0	4,899.0	3,866.0	4,688.0	13,684.0	13,313.0
Café (Otros suaves) d/	173.5	154.2	128.1	139.7	131.7	144.2	145.6	192.7	112.3	135.1	107.0
Cacao e/	3,285.9	2,598.0	2,072.2	1,738.2	2,114.2	2,390.7	2,249.9	2,064.0	1,993.6	1,580.5	1,239.5
Tabaco f/	2,964.3	3,137.0	3,531.4	4,017.6	4,081.4	4,083.2	4,055.3	3,600.5	3,458.6	3,577.0	3,836.1
Oro g/	306.7	607.9	459.8	375.8	422.5	360.4	317.2	367.7	446.5	437.2	381.3
Importaciones											
Petróleo h/	30.2	36.7	35.3	32.5	29.6	29.4	28.1	15.1	19.2	16.0	19.6
Trigo i/	160.2	172.7	174.9	160.2	157.3	152.5	135.9	115.0	112.8	145.1	169.4
Arroz j/	381.4	496.0	565.5	366.7	378.5	379.7	382.5	342.8	323.5	429.9	409.3

CUADRO 15
(conclusión)

	1990	1991	1992	1993	1994	1995	1996	1997	1998	1999
Exportaciones										
Azúcar b/										
Mercado de Estados Unidos	23.3	21.6	21.3	21.6	22.0	23.1	22.4	21.9	22.1	21.1
Mercado Mundial	12.6	9.0	9.1	10.0	12.1	13.3	12.8	11.4	8.9	6.3
Mercado Unión Europea	26.7	27.6	28.1	26.9	28.2	31.2	31.2	28.4	27.1	26.9
Níquel c/	8,864.0	8,163.0	7,015.0	5,492.0	6,332.0	8,224.0	7,504.0	6,925.0	4,624.0	6,002.0
Café (Otros suaves) d/	89.2	85.0	63.7	69.9	148.5	149.4	120.3	184.9	132.4	101.6
Cacao e/	1,265.4	1,190.2	1,097.1	1,109.0	1,392.8	1,429.6	1,452.2	1,615.5	1,672.4	1,132.8
Tabaco f/	3,924.8	3,500.1	3,439.5	2,695.3	2,641.7	2,643.4	3,056.7	3,531.8	3,336.1	3,086.0
Oro g/	383.5	362.2	343.4	359.7	384.2	384.2	387.8	331.1	294.2	278.8
Importaciones										
Petróleo h/	24.4	21.5	20.6	18.5	17.1	18.3	22.1	20.3	14.4	19.2
Trigo i/	145.3	137.8	162.2	150.4	160.6	189.8	222.1	171.3	135.0	120.1
Arroz j/	389.5	418.0	401.1	389.2	466.7	389.5	464.0	441.5	446.3	449.4

Fuente: Fondo Monetario Internacional. Estadísticas Financieras Internacionales.

a/ Productos relevantes para el intercambio comercial de la República Dominicana (exportaciones e importaciones).

b/ Centavos de dólar/libra

c/ Dólares por tonelada métrica. Al mayoreo, Reino Unido.

d/ Centavos de dólar/libra. Al mayoreo en Nueva York.

e/ Dólares por tonelada. Nueva York y Londres.

f/ Dólares por tonelada. Estados Unidos, todos los mercados.

g/ Dólares por onza de oro fino. Reino Unido, Londres.

h/ Dólares por barril. Al mayoreo, West Texas Intermediate.

i/ Dólares por tonelada. Estados Unidos, Puertos del Golfo N° 1.

j/ Dólares por tonelada. Estados Unidos, Nueva Orleans.

CUADRO 16
REPÚBLICA DOMINICANA: EXPORTACIONES DE ZONAS FRANCAS POR ACTIVIDAD
(Millones de dólares)

Actividad	1998	1999 a/
Total	4,100.2	4,331.5
Confecciones textiles	2,349.0	2,393.4
Calzado	348.5	377.2
Electrónica	400.7	450.7
Manufactura de tabaco	329.4	323.4
Joyería	228.5	285.5
Productos farmacéuticos	238.8	270.5
Matalmecánica	62.9	76.9
Instrumentos médicos	43.1	44.7
Artículos deportivos	31.3	34.4
Productos químicos	21.6	20.7
Agroindustria	14.0	14.2
Plásticos	10.0	12.8
Otros	22.4	27.1

Fuente: Banco Central de la República Dominicana.

a/ Cifras preliminares.

Capítulo V

Aspectos sociodemográficos

Índice de cuadros del capítulo V

Cuadro 1 REPÚBLICA DOMINICANA: POBLACIÓN, 1980-1999 (Miles de habitantes)	259
<hr/>	
CUADRO 2 REPÚBLICA DOMINICANA: INDICADORES SOCIALES SELECCIONADOS	260
<hr/>	
Cuadro 3 REPÚBLICA DOMINICANA: POSICIÓN REGIONAL DEL ÍNDICE DE DESARROLLO HUMANO	261
<hr/>	
CUADRO 4 REPÚBLICA DOMINICANA: ALGUNOS INDICADORES COMPARATIVOS CON AMÉRICA LATINA Y EL CARIBE DEL DESARROLLO SOCIAL	262
<hr/>	
CUADRO 5 REPÚBLICA DOMINICANA: INDICADORES DEMOGRÁFICOS SELECCIONADOS, 1970-2005 A/ ..	264
<hr/>	
CUADRO 6 AMÉRICA LATINA (17 PAÍSES): EVOLUCIÓN DEL NIVEL Y LA DISTRIBUCIÓN DEL INGRESO DE LOS HOGARES	265
<hr/>	
CUADRO 7 REPÚBLICA DOMINICANA: GASTO PÚBLICO TOTAL Y GASTO SOCIAL CON RESPECTO AL PIB, 1980-1999 (PORCENTAJES)	266
<hr/>	
CUADRO 8 REPÚBLICA DOMINICANA: ESTIMACIONES DE POBREZA E INDIGENCIA SEGÚN DISTINTAS FUENTES (EN PORCENTAJES DE HOGARES)	267
<hr/>	
CUADRO 9 AMÉRICA LATINA: NIVELES DEL GASTO PÚBLICO SOCIAL	268
<hr/>	
CUADRO 10 REPÚBLICA DOMINICANA: ESTRUCTURA PORCENTUAL DEL GASTO SOCIAL, 1978-1997 A/ (PORCENTAJES)	269

CUADRO 11	
REPÚBLICA DOMINICANA: INDICADORES SELECCIONADOS DE EDUCACIÓN,	
1980, 1990, 1995-1999 A/	270
<hr/>	
CUADRO 12	
REPÚBLICA DOMINICANA: INDICADORES EDUCATIVOS SELECCIONADOS (PORCENTAJES)	271
<hr/>	
CUADRO 13	
REPÚBLICA DOMINICANA: TASA DE ESCOLARIDAD POR EDAD, 1990 Y 1999 A/	271
<hr/>	
CUADRO 14	
REPÚBLICA DOMINICANA: OFERTA DE SERVICIOS EDUCATIVOS PÚBLICOS Y PRIVADOS,	
POR NIVEL Y MODALIDAD, 1999 A/ (ESTRUCTURA PORCENTUAL)	272
<hr/>	
CUADRO 15	
REPÚBLICA DOMINICANA: ESTUDIANTES MATRICULADOS POR PRINCIPALES	
INSTITUCIONES DE NIVEL SUPERIOR, 1994-1997 Y 2000 A/	273
<hr/>	
CUADRO 16	
REPÚBLICA DOMINICANA: ESTUDIANTES MATRICULADOS POR PROGRAMAS EN LAS	
UNIVERSIDADES, 1997	274
<hr/>	
CUADRO 17	
REPÚBLICA DOMINICANA: INDICADORES SELECCIONADOS DE SALUD, 1980, 1985,	
1993 Y 1998 A/	275
<hr/>	
CUADRO 18	
REPÚBLICA DOMINICANA: INDICADORES SELECCIONADOS DE SALUD, 19199 A/	
(PORCENTAJES)	276
<hr/>	
CUADRO 19	
REPÚBLICA DOMINICANA: INDICADORES DE MORTALIDAD Y MORBILIDAD	277
<hr/>	
CUADRO 20	
REPÚBLICA DOMINICANA: ENFERMEDADES DE NOTIFICACIÓN OBLIGATORIA,	
1985-1999 A/	278
<hr/>	
CUADRO 21	
REPÚBLICA DOMINICANA: LUGAR DE ATENCIÓN MÉDICA, 1984/1998	
(PORCENTAJES)	279
<hr/>	
CUADRO 22	
REPÚBLICA DOMINICANA: MORTALIDAD POR GRUPOS DE EDAD, 1960-1965, 1995-2000	
(TASA ESTIMADA, POR 100,00 HABITANTES) (PORCENTAJES)	280
<hr/>	

CUADRO 23	
REPÚBLICA DOMINICANA: PRINCIPALES CAUSAS DE MUERTE, 1986-1990 Y 1996-1999 A/	
(TASAS POR 100,000 HABITANTES Y PORCENTAJES)	281
<hr/>	
CUADRO 24	
REPÚBLICA DOMINICANA: CARACTERÍSTICAS DE LAS VIVIENDAS, 1950-1998	
(PORCENTAJES)	281
<hr/>	
CUADRO 25	
REPÚBLICA DOMINICANA: INDICADORES SELECCIONADOS DEL INSTITUTO DOMINICANO	
DE SEGUROS SOCIALES, 1989-1999	284
<hr/>	
CUADRO 26	
REPÚBLICA DOMINICANA: INDICADORES OCUPACIONALES SELECCIONADOS	283
<hr/>	
CUADRO 22	
REPÚBLICA DOMINICANA: MORTALIDAD POR GRUPOS DE EDAD, 1960-1965, 1995-2000	
(TASAS ESTIMADAS, POR 100,000 HABITANTES)	284
<hr/>	
CUADRO 28	
REPÚBLICA DOMINICANA: INDICADORES DE OCUPACIÓN, 1991-1999 A/	285
<hr/>	
CUADRO 30	
REPÚBLICA DOMINICANA: INDICADORES DE OCUPACIÓN SEGÚN CARACTERÍSTICAS	
RELEVANTES, 1991-1999	286
<hr/>	
CUADRO 31	
REPÚBLICA DOMINICANA: PERSONAL OCUPADO EN EL SECTOR PÚBLICO, 1993-1999	287
<hr/>	
CUADRO 32	
REPÚBLICA DOMINICANA: PERSONAL OCUPADO EN EL SECTOR PÚBLICO, 1993-1999	
(ESTRUCTURA PORCENTUAL)	288
<hr/>	
CUADRO 33	
REPÚBLICA DOMINICANA: EVOLUCIÓN DEL SALARIO MÍNIMO PROMEDIO REAL A/	
(ÍNDICES 1980 = 100)	289
<hr/>	
CUADRO 34	
REPÚBLICA DOMINICANA: INDICADORES COMPARATIVOS DE GÉNERO	290

Cuadro 1
REPÚBLICA DOMINICANA: POBLACIÓN, 1980-1999

(Miles de habitantes)

AÑO	POBLACIÓN	
	Miles	Tasa de crecimiento (%)
1980	5,697	—
1981	5,830	2.33
1982	5,964	2.29
1983	6,099	2.27
1984	6,236	2.25
1985	6,376	2.24
1986	6,520	2.25
1987	6,667	2.26
1988	6,815	2.23
1989	6,964	2.18
1990	7,110	2.10
1991	7,255	2.03
1992	7,399	1.99
1993	7,542	1.93
1994	7,684	1.88
1995	7,823	1.82
1996	7,961	1.76
1997	8,097	1.71
1998	8,232	1.66
1999	8,365	1.61

Fuente: CELADE- CEPAL, sobre la base de cifras oficiales.

a/ Las cifras corresponden a la proyección recomendada, que implica adoptar una hipótesis media de fecundidad.

CUADRO 2
REPÚBLICA DOMINICANA: INDICADORES SOCIALES SELECCIONADOS

Años	Esperanza de vida al nacer (años)	Mortalidad Infantil a/	Fecundidad b/	Analfabetismo	Tasa de escolaridad	Población rural	Variación media anual PIB/hab.
1950-1955	46.0	149.4	7.4	50.8	—	—	2.8
1955-1960	50.0	132.2	7.4	40.0	—	—	1.3
1960-1965	53.6	117.0	7.3	34.9	40.7	63.9	-0.6
1965-1970	57.0	105.0	6.7	33.6	43.9	62.0	4.0
1970-1975	59.9	93.5	5.6	32.6	51.1	58.1	6.0
1975-1980	62.1	84.3	4.7	31.8	57.1	52.6	2.8
1980-1985	65.7	71.5	3.9	25.5	63.0	47.5	-0.8
1985-1990	68.2	55.0	3.5	18.2	66.0	43.0	0.6
1990-1995	69.6	42.0	3.1	17.3	—	39.5	2.6
1995-2000	71.0	33.6	2.8	17.0	72.0 f/	37.0	6.3 g/
2000-2005	72.3	30.0	2.6	15.5 h/	—	34.5	

Fuente: CEPAL, *Indicadores sociales básicos de la Subregión Norte de América Latina y el Caribe, Edición del bienio 1998-1999*.

a/ Defunciones de niños menores de un año por cada mil nacidos vivos.

b/ La tasa global de fecundidad es el número de hijos que en promedio tendría cada mujer de una cohorte hipotética de mujeres, que durante el período fértil tuvieran sus hijos de acuerdo con las tasas de fecundidad por edades de la población de estudio y no estuvieran expuestas a riesgos de mortalidad desde el nacimiento hasta el término del período fértil.

c/ Porcentaje de la población de 15 y más años de edad.

d/ Porcentaje de la población matriculada de 6 a 23 años con respecto al grupo de población en edad correspondiente. Incluye los ciclos I, II y III y la educación diversificada.

e/ Tasa de crecimiento promedio anual por quinquenio del PIB per cápita.

f/ Dato correspondiente al año 1997 de la Secretaría de Estado de Educación y Cultura.

g/ Dato correspondiente a los años 1996-1999.

h/ Dato correspondiente al año 2000 de la Secretaría de Estado de Educación y Cultura.

Cuadro 3
REPÚBLICA DOMINICANA: POSICIÓN REGIONAL DEL ÍNDICE DE DESARROLLO HUMANO

País	Valor del Índice de Desarrollo Humano (IDH)	Índice de esperanza de vida (1997)	Índice de escolaridad (1997)	Índice del PIB (1997)
América Latina y el Caribe	0.756	0.74	0.82	0.71
América Latina				
34 Chile	0.844	0.83	0.89	0.81
39 Argentina	0.827	0.80	0.91	0.77
40 Uruguay	0.826	0.82	0.91	0.75
45 Costa Rica	0.801	0.85	0.85	0.70
48 Venezuela	0.792	0.79	0.84	0.75
49 Panamá	0.791	0.81	0.85	0.71
50 México	0.786	0.79	0.83	0.74
57 Colombia	0.768	0.76	0.84	0.70
58 Cuba	0.765	0.84	0.88	0.57
72 Ecuador	0.747	0.74	0.85	0.65
79 Brasil	0.739	0.70	0.83	0.70
80 Perú	0.739	0.72	0.85	0.64
83 Belice	0.732	0.83	0.74	0.63
84 Paraguay	0.730	0.74	0.83	0.61
88 República Dominicana	0.726	0.76	0.77	0.65
107 El Salvador	0.674	0.74	0.73	0.56
112 Bolivia	0.652	0.61	0.79	0.56
114 Honduras	0.641	0.74	0.66	0.52
117 Guatemala	0.624	0.65	0.60	0.62
121 Nicaragua	0.616	0.50	0.71	0.63
Caribe				
29 Barbados	0.857	0.86	0.92	0.80
31 Bahamas	0.851	0.81	0.88	0.85
38 Antigua y Barbuda	0.828	0.83	0.89	0.76
46 Trinidad y Tobago	0.797	0.81	0.87	0.71
51 Saint Kitts y Nevis	0.781	0.75	0.86	0.73
52 Granada	0.777	0.78	0.90	0.65
53 Dominica	0.776	0.82	0.88	0.63
58 Cuba	0.765	0.84	0.88	0.57
64 Surinam	0.757	0.75	0.86	0.66
75 San Vicente y las Granadinas	0.744	0.80	0.81	0.63
81 Santa Lucía	0.737	0.75	0.79	0.67
82 Jamaica	0.734	0.83	0.78	0.59
88 República Dominicana	0.726	0.76	0.77	0.65
99 Guyana	0.701	0.66	0.87	0.58
152 Haití	0.430	0.48	0.39	0.42

Fuente: PNUD, Informe sobre Desarrollo Humano, 1999.

CUADRO 4
 REPÚBLICA DOMINICANA: ALGUNOS INDICADORES COMPARATIVOS CON AMÉRICA LATINA
 Y EL CARIBE DEL DESARROLLO SOCIAL

País	Indicadores																IDH a/IPHb/	
	1	2	3	4	5	6	7	8	9	10	11	12	13	14	15	16		
Argentina	8.0	73.1	3,136	96.5	268	21.8	54	2.2	3.8	113.3	76.8	41.8	16	10	1.2	79	0.827	...
Barbados	8.9	76.4	3,207	87.9	113	9.0	323	8.1	0.4	101.8	97.6	30.6	17	20	...	80	0.857	2.6
Bolivia	9.1	61.4	2,170	56.4	51	65.6	25	1.6	16.9	105.0	40.0	24.0	25	17	...	70	0.652	21.1
Brasil	6.9	67.9	2,938	74.1	134	42.2	41	3.6	16.7	119.7	49.6	11.7	24	15	1.0	80	0.739	15.8
Chile	5.6	75.2	2,810	78.9	108	12.8	42	2.2	4.8	101.3	74.9	30.3	30	13	1.3	77	0.844	4.8
Colombia	5.8	70.7	2,800	66.6	105	30.0	49	1.5	8.7	118.5	72.4	18.6	25	20	1.4	71	0.768	10.5
Costa Rica	3.9	76.5	2,822	74.3	126	12.1	95	1.6	5.2	107.5	50.0	33.1	30	18	1.2	66	0.801	4.1
Cuba	7.0	76.0	2,357	52.1	518	9.0	752	7.4	4.3	106.1	77.3	12.4	12	10	1.0	72	0.765	4.7
Ecuador	6.0	69.9	2,592	55.2	111	45.6	34	1.6	9.9	126.7	53.2	26.0	28	20	1.6	73	0.747	16.8
El Salvador	6.1	69.4	2,515	62.8	91	32.0	38	0.8	28.5	93.7	32.6	16.7	33	16	...	64	0.674	20.6
Guatemala	7.4	64.2	2,191	55.6	90	46.0	30	0.7	44.4	84.3	24.8	8.1	35	17	2.0	47	0.624	28.3
Guyana	7.4	64.4	2,392	63.5	33	58.0	88	...	1.9	94.6	75.7	10.2	29	29	...	64	0.701	10.2
Haití	10.8	57.2	1,855	41.1	16	66.1	13	0.8	55.0	49.7	23.3	1.3	29	19	...	24	0.430	46.1
Honduras	5.4	69.8	2,368	55.4	22	35.0	17	0.9	27.3	108.2	32.0	11.2	35	20	...	58	0.641	24.8
Jamaica	5.8	74.6	2,575	61.7	57	12.0	69	2.2	15.0	106.9	70.9	8.1	32	21	...	63	0.734	13.6
México	5.1	72.4	3,137	82.2	107	31.0	40	0.8	10.4	114.6	62.8	16.1	28	16	2.3	70	0.786	10.6
Nicaragua	5.8	68.2	2,328	51.5	82	43.4	56	1.1	34.3	108.9	47.2	12.6	38	34	...	63	0.616	28.1
Panamá	5.1	74.0	2,556	64.2	119	21.4	98	2.7	9.2	103.7	68.5	31.5	23	18	1.6	73	0.791	9.0
Paraguay	5.4	69.7	2,485	74.8	67	39.2	10	1.5	7.9	111.7	43.5	11.4	21	12	1.6	64	0.730	16.4
Perú	6.4	68.3	2,310	61.1	73	45.0	49	1.8	11.3	124.4	70.1	31.2	28	19	1.8	78	0.739	16.6
República Dominicana c/	5.3	71.0	2,316	51.3	77	33.6	20	1.1	17.9	110.5	49.5	22.9	35	22	...	66	0.726	17.7
Suriname	5.5	71.5	2,578	61.0	40	24.0	227	3.6	7.0	14.1	22	12	...	71	0.757	...
Trinidad y Tabago	6.0	73.7	2,751	63.1	90	14.0	168	4.0	2.1	101.7	72.0	8.0	26	21	1.5	66	0.797	3.5
Uruguay	9.4	74.1	2,830	89.0	309	17.5	61	2.3	2.7	112.6	84.6	29.4	20	17	1.7	77	0.826	4.0
Venezuela	4.7	72.8	2,398	61.3	194	20.9	77	2.4	8.9	91.3	39.5	25.4	23	9	1.4	67	0.792	12.4

Fuente: CEPAL, *Anuario estadístico de América Latina y el Caribe, 1998*; PNUD, *Informe sobre desarrollo humano, 1999*; UNESCO, *Statistical Yearbook, 1998*, y WHO, *Statistical Information System, 1999*.

- a/ IDH: Índice de Desarrollo Humano; es un índice compuesto que mide el logro medio de un país mediante tres dimensiones básicas de desarrollo humano: esperanza de vida, logro educacional y PIB real por habitante. Para mayores detalles sobre la elaboración del mismo, véase PNUD, *Informe sobre desarrollo humano, 1999*.
- b/ IPH: Índice de la Pobreza Humana; es un índice compuesto que mide el grado de privación (porcentaje respecto de la población en su conjunto) en términos de desarrollo humano básico; para su cálculo se recurre a 3 variables: mortalidad antes de los 40 años, analfabetismo en adultos, y carencias en aprovisionamiento económico general (acceso a servicios de salud, agua potable, y niños menores de 5 años con peso insuficiente). Para mayores detalles sobre la elaboración del mismo, véase PNUD, *Informe sobre desarrollo humano, 1999*.
- c/ Las cifras que se reportan para Rep. Dominicana en este Cuadro IV, pueden no coincidir con las de otros Cuadros V.s, debido a fuentes y años de referencia distintos.

- 1 Tasa de mortalidad en el quinquenio 1995-2000 (CEPAL).
- 2 Esperanza de vida al nacer en el quinquenio 1995-2000 (CEPAL).
- 3 Oferta calórica diaria por habitante en 1996 (PNUD).
- 4 Gramos diarios de proteínas por habitante en 1996 (PNUD).
- 5 Promedio de médicos (as) por 100 000 habitantes, alrededor de los años 1992-1993 (WHO)
- 6 Tasa de mortalidad infantil, por cada 1 000 nacidos vivos, en el quinquenio 1995-2000 (CEPAL).
- 7 Promedio de enfermeros (as) por 100 000 habitantes, alrededor de los años 1992-1993 (WHO).
- 8 Número de camas por cada 1 000 habitantes, año más reciente de los noventa disponible (CEPAL).
- 9 Población analfabeta de 15 y más años de edad, 1995 (CEPAL, UNESCO).
- 10 Tasas brutas de matrícula en el primer nivel de enseñanza, 1996 (UNESCO).
- 11 Tasas brutas de matrícula en el segundo nivel de enseñanza, 1996 (UNESCO).
- 12 Tasas brutas de matrícula en el tercer nivel de enseñanza, 1996 (UNESCO).
- 13 Promedio de alumnos por maestro en el primer nivel de enseñanza, 1996 (UNESCO).
- 14 Promedio de alumnos por maestro en el segundo nivel de enseñanza, 1996 (UNESCO).
- 15 Tasa bruta de matrícula combinada en primer, segundo y tercer nivel de enseñanza, 1997 (PNUD).

CUADRO 5
REPÚBLICA DOMINICANA: INDICADORES DEMOGRÁFICOS SELECCIONADOS, 1970-2005 a/

	1970-1975	1975-1980	1980-1985	1985-1990	1990-1995	1995-2000	2000-2005
Tasa de crecimiento de la población	26.5	24.2	22.5	21.8	19.1	16.5	14.3
Tasa global de fecundidad	5.6	4.7	3.9	3.5	3.1	2.8	2.6
Tasa bruta de natalidad	38.8	34.9	31.5	30.1	27.0	24.1	21.8
Tasa bruta de mortalidad	9.8	8.4	6.8	5.9	5.5	5.3	5.2
Tasa de dependencia demográfica b/	101.3	93.6	83.1	73.7	68.2	64.2	60.1
Tasa de migración	-2.5	-2.3	-2.2	-2.3	-2.3	-2.3	-2.4

Fuente: CELADE, boletín demográfico No. 64, 1999.

a/ Tasas estimadas y proyectadas, por mil.

b/ Población de 0-14 años y mayores de 65 años como porcentajes de la población de 15-64 años.

CUADRO 6
AMÉRICA LATINA (17 PAÍSES): EVOLUCIÓN DEL NIVEL Y LA DISTRIBUCIÓN DEL INGRESO DE LOS HOGARES

País	Último año disponible	Ingreso promedio de los hogares a/		Coeficiente de Gini b/		Participación en el ingreso				Cociente del ingreso promedio del 10% más rico y 40% más pobre	
						Del 40% más pobre		del 10% más rico		Urbano	Rural
		Urbano	Rural	Urbano	Rural	Urbano	Rural	Urbano	Rural		
Argentina c/	1994	4.53	—	0.438	—	14.4	—	34.6	—	9.7	—
Bolivia	1997	1.95	1.16	0.455	0.531	13.6	9.8	37.0	42.0	10.8	17.2
Brasil	1996	4.52	2.03	0.538	0.460	10.5	13.4	44.3	39.6	16.8	11.8
Chile	1996	4.00	2.74	0.473	0.402	13.4	16.8	39.4	35.6	11.8	8.5
Colombia d/	1997	2.43	1.45	0.477	0.401	12.9	15.4	39.5	30.1	12.2	7.8
Costa Rica	1997	3.02	2.56	0.357	0.357	17.3	17.3	26.8	25.9	6.2	6.0
Ecuador	1997	1.55	—	0.388	—	17.0	—	31.9	—	7.4	—
El Salvador	1997	1.91	1.12	0.384	0.317	17.2	19.4	31.1	24.7	7.2	5.1
Guatemala	1989	1.89	1.00	0.479	0.432	12.1	14.4	37.9	35.1	12.5	9.7
Honduras	1997	1.19	0.78	0.448	0.427	14.3	14.4	36.8	33.5	—	—
México	1996	2.21	1.40	0.392	0.334	17.6	20.3	33.7	28.3	7.7	5.6
Nicaragua	1997	1.23	—	0.443	—	14.4	—	35.4	—	9.8	—
Panamá	1997	3.67	2.79	0.462	0.440	13.3	14.9	37.3	37.7	11.2	10.1
Paraguay e/	1996	2.00	—	0.395	—	16.7	—	33.4	—	7.9	—
República Dominicana	1997	2.57	1.41	0.432	0.392	14.8	16.5	35.5	32.6	9.6	7.9
Uruguay	1997	4.72	—	0.300	—	22.0	—	25.8	—	4.7	—
Venezuela	1994	1.90	1.58	0.387	0.349	16.7	18.6	31.4	29.3	7.5	6.1

Fuente: CEPAL, *Panorama social de América Latina, 1998*.

a/ Corresponde al ingreso mensual per cápita promedio de los hogares, dividido por el valor de la línea de pobreza per cápita.

b/ Calculado a partir de la distribución por deciles del ingreso per cápita de los hogares.

c/ Zonas urbanas.

d/ La encuesta sólo incluye las ocho ciudades principales.

e/ Zonas urbanas.

CUADRO 7
 REPÚBLICA DOMINICANA: GASTO PÚBLICO TOTAL Y GASTO SOCIAL CON RESPECTO AL PIB, 1980-1999
 (Porcentajes)

	Gasto Público / PIB	Gasto Social / Gasto Público	Gasto Social / PIB	Educación, deportes y recreación / PIB			Salud y asistencia social/PIB			Vivienda/ PIB	Agua y alcanta- rillado/ PIB	Otro gasto social/ PIB a/
				Total	Educación	Deportes y recreación	Total	Salud	Asistencia Social			
1980	12.4	33.7	4.2	1.7	1.6	0.1	1.6	0.9	0.7	0.2	0.3	0.5
1981	11.6	36.6	4.2	1.9	1.7	0.2	1.6	0.9	0.7	0.1	0.2	0.4
1982	9.8	37.5	3.7	1.7	1.6	0.1	1.5	0.8	0.7	0.1	0.1	0.4
1983	10.4	37.3	3.9	1.7	1.5	0.2	1.5	0.8	0.7	0.2	0.2	0.3
1984	8.9	40.3	3.6	1.5	1.4	0.2	1.4	0.7	0.7	0.0	0.1	0.5
1985	9.7	33.8	3.3	1.4	1.2	0.2	1.3	0.7	0.6	0.1	0.1	0.4
1986	10.2	33.9	3.5	1.6	1.3	0.3	1.3	0.7	0.6	0.1	0.1	0.4
1987	11.7	35.3	4.1	1.2	1.1	0.1	1.2	0.7	0.5	0.9	0.4	0.4
1988	11.8	38.9	4.6	1.3	1.2	0.1	1.3	1.0	0.4	1.0	0.6	0.3
1989	11.4	42.8	4.9	1.2	1.1	0.1	1.4	0.9	0.5	1.4	0.6	0.3
1990	9.5	39.6	3.8	1.0	0.9	0.1	1.3	0.9	0.4	0.7	0.5	0.2
1991	8.5	37.2	3.1	0.8	0.8	0.1	0.9	0.7	0.2	0.5	0.7	0.2
1992	11.8	35.2	4.2	1.2	1.1	0.1	1.1	0.9	0.2	0.5	1.1	0.3
1993	13.2	38.7	5.1	1.5	1.3	0.2	1.6	1.1	0.5	0.5	1.2	0.3
1994	12.3	42.6	5.3	1.7	1.5	0.2	1.4	1.1	0.3	0.6	1.3	0.3
1995	11.1	39.7	4.4	1.6	1.5	0.1	1.2	0.9	0.3	0.5	0.8	0.3
1996	11.4	39.5	4.5	1.7	1.5	0.1	1.5	1.0	0.4	0.4	0.6	0.4
1997	12.7	38.4	4.9	1.9	1.8	0.2	1.7	1.1	0.6	0.2	0.5	0.5
1998	12.8	38.4	4.9	2.1	2.0	0.1	1.6	1.1	0.5	0.3	0.4	0.6
1999	13.0	40.3	5.2	2.2	2.1	0.1	1.9	1.2	0.7	0.3	0.4	0.5

Fuente: CEPAL, sobre la base de cifras oficiales del Banco Central de la República Dominicana (BCRD) y de la Oficina Nacional de Presupuesto (ONAPRES).

a/ Incluye el gasto social en trabajo, servicios municipales y servicios a la comunidad.

CUADRO 8
REPÚBLICA DOMINICANA: ESTIMACIONES DE POBREZA E INDIGENCIA SEGÚN DISTINTAS FUENTES
 (En porcentajes de hogares)

Años disponibles	Gámez a/		Banco Central a/		Dauhajre et al. a/		ONAPLAN b/		CEPAL a/	
	Pobreza	Indigencia	Pobreza	Indigencia	Pobreza	Indigencia	Pobreza	Indigencia	Pobreza	Indigencia
1984	39.2	11.8								
1986					18.3	10.5				
1989	51.7	24.5			24.5	13.7				
1991							54.8 c)	19.7 c)		
1992			31.7 d)	—	20.6	9.0				
1993							59.0 e)	19.8 e)		
1996							56.0 f)	18.5 f)		
1997									32.0 g)	13.0 g)
1998			21.5 g)				51.8 i)	14.6 i)		

Fuente: La indicada.

a) Con el método de líneas de pobreza.

b) Con el método de funciones de pobreza.

c) Cifras de la Encuesta Demográfica de Salud (ENDESA) 1991.

d) Se señala que no es estrictamente comparable con la estimación de 1998. (Pobreza urbana, 19.5%; pobreza rural 44.9%)

e) Con base en el Censo de Población de 1993.

f) Con base en la ENDESA 1996.

g) Única estimación de CEPAL, con el método de líneas de pobreza. (Pobreza urbana, 32%; pobreza rural, 34%; indigencia urbana, 11%; indigencia rural, 15%). Basada en la Encuesta de Fuerza de Trabajo de 1997.

h) No es estrictamente comparable con la estimación de 1992. (Pobreza urbana 15.1%; pobreza rural, 32.6%)

i) Con base en la Encuesta de Ingreso Gasto de los Hogares, 1998.

CUADRO 9
AMÉRICA LATINA: NIVELES DEL GASTO PÚBLICO SOCIAL

	Gasto social real per cápita (dólares de 1997) 1996-1997	Tasas anual de variación 1990-1997	Gasto social / PIB 1996-1997	Gasto social / Gasto público total 1990-1997
Gasto social medio-alto y alto	975	5.0	19.5	60.8
Argentina	1,570	4.3	17.9	65.1
Uruguay	1,371	6.7	22.5	69.8
Brasil	951	2.5	19.8	59.1
Chile	725	8.2	14.1	65.9
Panamá	683	5.5	21.9	39.9
Costa Rica	550	3.6	20.8	65.1
Gasto social medio	353	4.8	10.5	43.4
Colombia	391	13.7	15.3	38.2
México	352	3.7	7.8	52.9
Venezuela	317	-1.0	8.4	39.0
Gasto social bajo	109	10.7	7.7	38.4
Perú	169	22.0	5.8	40.9
Paraguay	148	17.8	7.9	47.1
El Salvador	147	9.2	7.7	26.5
Bolivia	119	13.9	12.0	44.2
República Dominicana	107	8.5	4.7	39.0
Guatemala	71	5.4	4.2	42.1
Honduras	58	-0.3	7.2	31.9
Nicaragua	49	0.3	10.7	35.6
Promedio regional	457	5.5	12.4	47.2

Fuente: CEPAL, *Panorama social de América Latina 1998*, Cuadro IV.A.1. Las cifras de la República Dominicana correspondientes a la relación del gasto social con el PIB y el gasto total se ajustaron con arreglo a la información contenida en el Cuadro V. 7 (Gasto público y gasto social).

CUADRO 10
REPÚBLICA DOMINICANA: ESTRUCTURA PORCENTUAL DEL GASTO SOCIAL, 1978-1997 a/
 (Porcentajes)

	1978-1982		1983-1986		1987-1996		1997	
	Corrientes	Capital	Corrientes	Capital	Corrientes	Capital	Corrientes	Capital
Gasto social	81.9	18.1	88.2	11.8	55.9	44.1	78.0	22.0
Educación	91.0	9.0	95.5	4.5	81.3	18.7	91.7	8.3
Deportes y recreación	63.0	37.0	79.3	20.7	29.2	70.8	53.0	47.0
Salud	89.7	10.3	90.1	9.9	80.9	19.1	89.8	10.2
Asistencia social	97.3	2.7	99.1	0.9	99.1	0.9	99.9	0.1
Trabajo	97.1	2.9	99.6	0.4	98.1	1.9	99.3	0.7
Vivienda	3.8	96.2	5.1	94.9	0.4	99.6	1.8	98.2
Alcantarillado y agua potable	11.6	88.4	21.5	78.5	1.9	98.1	2.8	97.2
Servicios municipales	91.7	8.3	93.5	6.5	91.7	8.3	99.7	0.3
Servicios a la comunidad	55.6	44.4	57.5	42.5	70.0	30.1	84.8	15.2

Fuente: Oficina Nacional de Presupuesto (ONAPRES).

a/ Clasificación funcional.

CUADRO 11
REPÚBLICA DOMINICANA: INDICADORES SELECCIONADOS DE EDUCACIÓN, 1980, 1990, 1995-1999 a/

Indicadores	Notas	1980	1990	1995	1996	1997	1998	1999	Promedios simples b/			
									1980-1985	1985-1990	1990-1995	1995-1999
Número de centros educativos	Total de instituciones básicas 4,606	—	—	5,891	6,485	7,765	—	5,799	6,299	6,230	6,714	
<i>Personal docente</i>												
Básica	Sólo instituciones públicas	16,583	22,515	27,924	32,747	28,296	28,511	29,265	18,803	21,842	23,338	29,349
Media	Sólo instituciones públicas	4,611	5,446	5,630	5,715	6,765	7,017	8,139	4,611	5,446	5,376	6,653
<i>Matricula (cifras absolutas)</i>												
Inicial (preescolar)		15,419	45,240	143,475	179,351	189,085	190,541	189,650	31,100	29,029	113,256	178,420
Básica		1,130,272	1,215,441	1,312,325	1,369,456	1,360,044	1,492,772	1,548,573	1,216,615	1,258,670	1,280,601	1,416,634
Sector público		981,514	948,030	1,041,141	1,110,398	1,149,051	1,243,772	1,292,929	1,078,984	1,110,463	1,052,210	1,167,458
Sector privado		148,758	267,411	271,184	259,058	210,993	249,000	255,076	234,401	235,838	262,552	249,062
Media		156,283	223,707	258,100	268,294	313,840	329,944	346,001	237,080	242,846	232,603	303,236
Sector público		126,059	155,507	166,400	184,106	242,542	249,936	262,965	126,059	155,507	160,954	221,190
Sector privado		30,224	68,200	91,700	84,188	71,298	80,008	83,036	30,224	68,200	79,950	82,046
<i>Matricula (tasas de escolaridad) c/</i>												
Inicial (preescolar)	Tasas brutas (%) 3-6 años	1.6	3.9	18.2	22.7	23.9	24.1	24.0	3.1	2.6	13.8	22.6
Básica	Tasas brutas (%) 7-14 años	92.4	90.9	90.0	92.5	90.7	98.3	100.9	97.4	96.9	90.9	94.5
Media	Tasas brutas (%) 15-18 años	29.1	36.3	40.5	41.5	48.5	49.4	51.5	38.5	39.9	37.0	46.3
Tasas de sobreedad (educación básica)		—	—	—	—	34.5	30.5	27.9	—	—	63.9	31.0
Tasa de repitencia (educación básica)		18.0	—	15.5	11.9	5.5	5.2	—	18.0	—	16.0	9.5
Tasa de deserción escolar (educación básica)		—	—	17.7	17.5	16.5	14.9	—	—	—	19.0	16.6
<i>Educación especial</i>												
Adultos (matriculados)	Educación básica para adultos	68,348	56,817	73,370	72,014	104,642	102,354	109,363	86,598	68,298	65,094	92,349

Fuente: Elaboración propia sobre la base de diversas fuentes oficiales (SEEC, ONAPLAN) e internacionales (CEPAL, UNESCO).

a/ Cifras preliminares sujetas a cambio.

b/ Promedio simple de los años que se reportan, con un fin indicativo, ya que los correspondientes indicadores no siempre guardan consistencia en su medición a lo largo del período.

c/ Las tasas que se presentan corresponden a las edades "legales" vigentes hasta 1994.

CUADRO 12
REPÚBLICA DOMINICANA: INDICADORES EDUCATIVOS SELECCIONADOS
 (Porcentajes)

Año a/	Tasa bruta de escolaridad			Tasas de		
	Inicial b/	Básica c/	Media d/	Promoción	Repitencia	Deserción
1991	—	—	—	62.4	13.9	23.6
1992	—	—	—	65.2	18.6	16.2
1993	25.6	90.1	33.5	65.7	16.2	18.2
1994	24.2	88.5	39.5	64.8	16.0	19.2
1995	30.2	91.1	40.5	66.8	15.5	17.7
1996	31.8	89.5	47.3	70.6	11.9	17.5
1997	32.1	97.2	48.1	78.0	5.5	16.5
1998	32.0	100.0	50.2	79.9	5.2	14.9
1999	35.9	101.2	55.2	—	—	—

Fuente: Secretaría de Estado de Educación y Cultura (SEEC).

a/ Año de conclusión de cursos iniciados el año previo.

b/ De 3 a 5 años de edad.

c/ De 6 a 13 años de edad.

d/ De 14 a 17 años de edad.

CUADRO 13
REPÚBLICA DOMINICANA: TASAS DE ESCOLARIDAD POR EDAD, 1990 Y 1999 a/
 (Porcentajes)

Edad	1990	1999
Total	36.7	47.2
3	0.9	12.4
4	3.5	19.7
5	12.9	62.7
6	28.3	77.6
7	67.6	87.6
8	70.5	95.3
9	71.8	92.2
10	77.5	90.0
11	76.2	84.7
12	82.5	84.2
13	80.4	81.1
14	77.1	75.3
15	57.9	69.9
16	54.1	60.7
17	52.7	50.5
18	48.7	39.2
19-29	9.1	7.2

Fuente: Secretaría de Estado de Educación y Cultura.

CUADRO 14
REPÚBLICA DOMINICANA: OFERTA DE SERVICIOS EDUCATIVOS PÚBLICOS Y PRIVADOS,
POR NIVEL Y MODALIDAD, 1999 a/
 (Estructura porcentual)

	Total a/	Público	Privado
Total a/	100.0	80.3	19.7
Preescolar	8.4	4.6	3.8
Básica	68.5	57.2	11.3
Media	15.3	11.6	3.7
Especial	0.1	0.1	-
Adultos formal	4.8	4.8	-
Técnico básico	0.1	-	0.1
Técnico profesional	1.6	1.1	0.5
Laboral	1.2	0.9	0.3

Fuente: CEPAL sobre la base de cifras de la Secretaría de Estado de Educación y Cultura (SEEC).

a/ No se incluye la educación superior. Basado en una matrícula total de 2, 261, 549 alumnos, (50.7%) de ellos mujeres.

CUADRO 15
REPÚBLICA DOMINICANA: ESTUDIANTES MATRICULADOS POR PRINCIPALES INSTITUCIONES DE NIVEL SUPERIOR, 1994-1997 Y 2000 a/

	1994	1995	1996	1997	1997 Estructura %	2000 b/
Total general	127,409	136,607	149,701	176,935	100.0	190,500
<u>Total universidades</u>	126,020	135,525	147,689	175,954	99.4	188,877
Principales universidades	101,040	111,342	122,402	146,861	83.0	159,032
Universidad Autónoma de Santo Domingo (UASD)	41,139	51,432	62,058	81,753	46.2	87,644
Universidad Tecnológica de Santiago (UTESA)	20,477	20,711	19,878	21,353	12.1	24,161
Universidad Dominicana (O&M)	13,278	13,504	14,079	17,504	9.9	17,113
Pontificia Universidad Católica Madre y Maestra (PUCMM)	8,560	8,816	9,081	9,438	5.3	10,220
Universidad Central del Este (UCE)	7,551	6,692	7,026	6,384	3.6	8,540
Universidad Pedro Henríquez Ureña (UNPHU)	6,124	6,171	6,220	6,044	3.4	6,420
Universidad Católica de Santo Domingo (UCSD)	3,911	4,016	4,060	4,385	2.5	4,934
Otras universidades	24,980	24,183	25,287	29,093	16.4	29,845
<u>Total Institutos</u>	1,389	1,082	1,387	981	0.6	1,623

Fuente: CONES, Consejo Nacional de Educación Superior.

a/ De acuerdo al porcentaje de 1997.

b/ Proyección.

CUADRO 16
REPÚBLICA DOMINICANA: ESTUDIANTES MATRICULADOS POR PROGRAMAS EN LAS UNIVERSIDADES, 1997

Programa	Total matricula- dos	de ellos				
		UASD a/	% UASD	Otras universidades		
				Total	Masculino	Femenino
Total general	176,935	81,753	46.2	95,182	39,991	55,191
PRINCIPALES PROGRAMAS	142,091	67,802	38.3	74,251	30,126	44,125
Administración de Empresas	12,175	4,088	2.3	8,085	3,113	4,972
Contabilidad	22,420	11,663	6.6	10,750	3,596	7,154
Mercadeo	17,677	8,475	4.8	9,197	3,281	5,916
Psicología	4,113	1,802	1.0	2,310	313	1,997
Medicina	10,599	4,903	2.8	5,693	2,500	3,193
Educación	20,793	11,898	6.7	8,888	2,227	6,661
Derecho	19,105	8,374	4.7	10,726	5,152	5,574
Ingeniería Industrial	6,800	1,664	0.9	5,135	3,470	1,665
Ingeniería Electromecánica	6,588	6,584	3.7	—	—	—
Sistema y Computos	17,700	5,300	3.0	12,397	5,811	6,586
Idiomas	4,123	3,051	1.7	1,070	663	407
OTROS PROGRAMAS	34,844	13,951	7.9	20,931	9,865	11,066

Fuente: CONES, Consejo Nacional de Educación Superior.

a/ Universidad Autónoma de Santo Domingo (UASD).

CUADRO 17
REPÚBLICA DOMINICANA: INDICADORES SELECCIONADOS DE SALUD, 1980, 1985, 1993 Y 1998 a/

Notas		1980	1985	1993	1998
Población de referencia a/	Miles	5,696.9	6,375.8	7,542.1	8,231.7
Nº de médicos b/	Sector público	1,647.0	2,249.8	5,966.9	8,134.0
Nº de habitantes / Médico c/		3,459.0	2,834.0	1,264.0	1,012.0
Nº de camas d/	Sector público	6,836.2	6,585.0	8,363.0	8,696.0
Nº de camas / Mil Habitantes e/		1.2	1.0	1.1	1.2
Personal auxiliar f/	Enfermeras (os), en el sector público	—	—	8,600.0	9,864.0

Fuente: Elaboración propia sobre la base de diversas fuentes: SESPAS, OPS, y *Anuario estadístico de CEPAL, 1999*.

a/ Cifras de CELADE.

b/ SESPAS (1998) y CEPAL, derivado del indicador de habitantes por médicos.

c/ Cifras de CEPAL.

d/ A partir de cifras de SESPAS (1998) y CEPAL, derivado del indicador de número de camas por mil habitantes.

e/ A partir de cifras de CEPAL.

f/ A partir de cifras de SESPAS.

CUADRO 18
REPÚBLICA DOMINICANA: INDICADORES SELECCIONADOS DE SALUD, 1999 a/
(Porcentajes)

	1998
CONSULTAS MÉDICAS a/	100.0
Consultas	64.9
Emergencias	35.1
ATENCIÓN DE PARTOS	100.0
Normales	83.5
Cesáreas	16.5
ATENCIÓN DE PARTOS POR SECTOR INSTITUCIONAL	100.0
Sector público	64.3
Otros (Fuerzas armadas y privado)	35.7
RAZÓN PARTOS / ABORTOS	4.6
ATENCIÓN HOSPITALARIA	
Tasa de mortalidad/ 100 egresos	2.2
Promedio de estadía (días)	3.3
ATENCIÓN HOSPITALARIA PÚBLICA	100.0
Salud pública (SESPAS)	83.6
Seguro Social (IDSS)	16.4
CONSULTAS POR RUBROS MÁS FRECUENTES	100.0
Emergencias	34.0
Pediatría	19.0
Medicina general	18.8
Obstetricia	11.4
Otras	16.8

Fuente: sobre la base de cifras de *Dattasalud*, SESPAS, marzo de 2000.

a/ Puede presentar subcobertura, según la captación de formularios de referencia.

CUADRO 19
REPÚBLICA DOMINICANA: INDICADORES DE MORTALIDAD Y MORBILIDAD

	1998
Mortalidad general a/ b/	5.3
Mortalidad infantil a/ c/	33.6
Niños	38.2
Niñas	28.7
 PRINCIPALES CAUSAS DE MORTALIDAD d/ e/	
Enfermedades del sistema circulatorio	84.6
Afecciones del periodo perinatal	76.0
Causas externas de morbilidad y mortalidad (lesiones y violencia)	32.0
Tumores (neoplasias)	30.0
Enfermedades del aparato respiratorio	24.0
Enfermedades infecciosas	18.0
Accidentes de tránsito	14.4
SIDA	8.0
 ENFERMEDADES DE VIGILANCIA ESPECIAL e/ f/	
Dengue	35.8
Tuberculosis pulmonar	26.8
Malaria	24.5
SIDA	4.0
Meningitis	2.8
Lepra	2.6

Fuente: Centro Latinoamericano de Demografía (CELADE) y Secretaría de Estado de Salud y Asistencia Social (SESPAS).

a/ Período 1995-2000.

b/ Por cada mil habitantes.

c/ Por cada mil nacidos vivos.

d/ Enero-abril 1999.

e/ Por cada 100,000 habitantes.

f/ 1998.

CUADRO 20
 REPÚBLICA DOMINICANA: ENFERMEDADES DE NOTIFICACIÓN OBLIGATORIA, 1985-1999 a/

	1985	1986	1987	1988	1989	1990	1991	1992	1993	1994	1995	1996	1997	1998	1999
Diarrea	1,679.4	1,347.7	1,679.3	2,414.3	2,971.9	2,972.2	2,440.9	1,048.8	1,569.5	2,273.7	3,519.6	1,860.0	655.0	2,415.9	—
Tuberculosis pulmonar	36.4	39.9	36.4	33.1	38.0	50.9	40.7	47.6	47.7	51.3	85.2	41.8	22.5	33.5	85.3
Tétanos	1.1	0.7	1.1	1.5	0.9	0.8	0.7	0.3	—	0.7	0.4	0.5	0.1	0.8	—
Chancro blando	26.4	24.9	32.5	16.0	55.6	11.2	8.1	8.3	7.5	5.6	3.6	5.1	1.3	2.5	—
Sífilis	15.4	174.7	152.8	132.7	110.5	92.1	57.9	46.4	40.1	41.4	35.9	18.2	7.4	14.6	—
Blenorragia	193.2	157.4	156.3	140.7	115.8	90.9	62.6	50.4	45.6	50.3	38.7	32.7	8.0	—	—
Hepatitis	29.4	23.7	44.7	42.5	43.1	48.8	30.5	665.0	54.1	56.0	66.0	37.2	19.5	138.6	101.7
Dengue	—	—	—	3.2	8.1	1.7	1.8	1.4	0.1	0.0	3.0	0.0	0.0	3.9	—
Brucelosis	—	—	—	0.7	1.2	2.2	0.8	1.0	0.6	0.3	—	—	—	16.7	—
Encefalitis	—	—	—	—	5.1	9.5	2.7	1.8	0.2	0.2	—	—	—	—	—
Enfermedades respiratorias agudas b/	—	—	—	2,762.4	5,235.9	4,558.1	—	1,261.3	4,920.1	6,619.2	10,264.6	5,767.4	1,824.1	8,516.6	—
Fiebre tifoidea y paratifoidea	16.6	16.8	27.8	37.6	54.1	71.6	113.3	188.8	238.7	266.0	235.4	174.1	26.5	241.2	—
Leptospirosis	—	—	—	0.2	0.6	0.4	1.1	2.4	0.2	0.0	0.1	0.3	—	0.0	—
Meningitis	—	—	—	0.2	3.7	2.9	5.9	1.6	2.6	2.4	0.0	0.5	0.1	3.0	2.3
Rubéola	—	—	—	4.1	4.0	4.2	2.5	2.0	—	0.7	—	0.0	—	0.0	—
Parotiditis	11.1	13.5	16.2	19.1	21.9	27.8	11.2	0.1	31.2	31.1	2.0	9.1	1.1	20.9	21.5
<i>Otras enfermedades</i>															
Sarampión	68.6	7.6	7.4	9.8	21.5	43.2	113.3	104.3	4.0	11.9	—	—	—	0.0	—
Malaria	—	—	—	16.5	19.2	5.2	—	2.0	2.7	7.6	1.2	17.2	0.1	24.7	12.6
SIDA	—	—	3.8	5.7	7.3	4.0	3.0	4.9	5.8	8.9	14.0	8.4	6.2	62.9	29.0

Fuente: Tomado de "Estudio sobre población y salud en la República Dominicana" (cifras de OPS, 1994), 1985-1990 y SESPAS (1991-1999) cifras absolutas convertidas a tasas.

a/ Tasas por 100 000 habitantes.

b/ Bronquitis, influenza y neumonía.

CUADRO 21
REPÚBLICA DOMINICANA: LUGAR DE ATENCIÓN MÉDICA, 1984/1998
 (Porcentajes)

	1984	1998
Total	100.0	100.0
Consultorios y clínicas privadas	56.6	53.2
Dispensarios, hospitales públicos y Seguro Social	34.2	39.2
Clínicas rurales	2.2	2.3
Centros sanitarios	0.7	1.1
Hogar	1.2	0.2
Curandero	0.9	0.2
Acción social	1.5	1.7
Otros	2.7	2.0

Fuente: Banco Central de la República Dominicana (BCRD), sobre la base de ENDESA.

CUADRO 22
REPÚBLICA DOMINICANA: MORTALIDAD POR GRUPOS DE EDAD, 1960-1965, 1995-2000
 (Tasas estimadas, por 100,000 habitantes)

	1960-1965	1965-1970	1970-1975	1975-1980	1980-1985	1985-1990	1990-1995
Menos de 1 año	11,747.0	10,504.0	9,354.0	8,427.0	7,149.0	5,502.0	4,198.0
1-4 años	1,991.0	1,534.0	1,100.0	746.0	467.0	395.0	378.0
5-14 años	247.8	192.0	147.6	118.0	98.0	87.0	68.3
15-44 años	407.8	328.0	280.0	256.4	233.4	211.1	175.5
45-64 años	1,429.4	1,287.6	1,169.8	1,085.7	1,006.6	943.8	829.7
65 y más	7,159.7	6,813.4	6,592.0	6,430.4	6,128.9	5,849.6	5,398.6

Fuente: "La situación de salud de Rep. Dominicana, 1996", SESPAS y OPS, Cuadro V. 7.1, pág. 7.3; CELADE, boletín demográfico No. 53, enero de 1994.

CUADRO 23
REPÚBLICA DOMINICANA: PRINCIPALES CAUSAS DE MUERTE, 1986-1990 Y 1996-1999 a/
 (Tasas por 100,000 habitantes y porcentajes)

	1986	1987	1988	1989	1990	1995 b/	1996 b/	1997 b/	1998 b/	1999 b/
<i>Frecuencia absoluta (tasa por 100 000 habitantes)</i>										
Transmisibles	42.6	47.2	44.4	39.6	46.8	—	—	—	—	—
Tumores	25.8	28.7	26.4	27.8	28.0	29.5	25.6	30.7	31.4	21.5
Aparato circulatorio	83.6	87.9	88.6	88.9	84.1	85.4	83.4	94.1	95.9	66.0
Originadas período perinatal	26.1	27.8	16.9	15.2	14.4	16.5	11.4	15.4	14.1	8.8
Causas externas	33.1	39.2	36.3	38.9	34.4	28.8	29.0	35.4	36.7	25.3
Otras	121.3	28.5	126.7	120.9	129.5	124.9	136.3	138.6	131.2	101.3
<i>Frecuencia relativa (porcentajes)</i>										
Transmisibles	100.0	100.0	100.0	100.0	100.0	—	—	—	—	—
Tumores	12.8	13.1	13.1	12.0	13.9	—	—	—	—	—
Aparato circulatorio	7.8	8.0	7.8	8.4	8.3	—	—	—	—	—
Aparato circulatorio	25.1	24.5	26.1	26.8	24.9	—	—	—	—	—
Originadas período perinatal	7.8	7.7	5.0	4.6	4.3	—	—	—	—	—
Causas externas	10.0	10.9	10.7	11.7	10.2	—	—	—	—	—
Otras	36.5	35.8	37.3	36.5	38.4	—	—	—	—	—

Fuente: "La situación de salud de Rep. Dominicana, 1996" (SESPAS, OPS), Cuadro V. 7.5, p.7.9 e información ad-hoc de SESPAS.

a/ Las serie 1985-1990 y 1995-1999 pueden presentar diferencias en términos de continuidad por metodologías diferentes: las primeras se tomaron de la fuente ya señalada, mientras que la segunda se elaboró a partir de cifras de número de casos absolutos reportados por la SESPAS.

b/ Tasa de letalidad. Elaboración propia a partir de número de casos absolutos y población total de referencia (no coincide con la que se reporta en Cuadro V. 1, fuente CELADE).

CUADRO 24
REPÚBLICA DOMINICANA: CARACTERÍSTICAS DE LAS VIVIENDAS, 1950-1998
 (Porcentajes)

	1950	1960	1970	1981	1984	1991	1993	1996	1998
Hogares con:									
Piso de tierra	—	—	35.5	21.4	—	10.6	7.8	8.6	7.0
Techo de cana o yagua	—	—	40.1	18.4	—	8.2	—	5.0	5.0
Paredes de									
Madera o palma	75.5	62.3	—	43.9	—	—	—		
Acceso a agua potable	16.6	20.0	49.2	56.3	62.0	78.1	...	81.2	84.0
Energía eléctrica	13.2	—	36.2	59.1	—	74.8	81.0	84.2	84.0
Recolección de basura	—	—	—	—	56.5	56.1	—	46.9	44.5
Nevera	—	—	—	—	—	43.3	—	52.9	58.4
Estufa	—	—	13.2	—	—	56.2	—	77.1	86.2
Cocina de carbón o leña	—	—	78.4	64.7	60.0	40.5	—	19.4	11.2

Fuente: ONAPLAN, sobre la base de los Censos Nacionales (1950, 1960, 1970, 1981 y 1993); Encuestas Nacionales de Salud 1991 y 1996, y Encuestas Nacionales de Ingresos y Gastos de los Hogares 1984 y 1998.

CUADRO 25
REPÚBLICA DOMINICANA: INDICADORES SELECCIONADOS DEL INSTITUTO DOMINICANO DE SEGUROS SOCIALES, 1989-1999

Año	Número de afiliados a) (miles)	Cobertura (%)		Ingresos del IDSS		Pensionados por vejez		Pensionados por invalidez	
		Población total	PEA	Millones de pesos	% PIB	Número	Millones de pesos	Número	Millones de pesos
1989	469	6.6	16.2	263	0.6	13,716	15.8	4,786	6.6
1990	409	5.7	13.7	350	0.5	14,731	30.8	4,876	34.1
1991	437	6.0	14.3	346	0.5	15,174	51.6	4,974	19.2
1992	483	6.5	15.4	674	0.6	15,528	79.3	5,047	28.8
1993	487	6.4	15.2	814	0.7	16,206	104.8	5,205	52.2
1994	507	6.5	15.4	949	0.7	16,340	116.9	5,316	44.6
1995	522	6.6	15.5	1,052	0.7	17,780	145.3	5,598	52.7
1996	524	6.5	15.2	1,197	0.7	18,970	169.6	5,576	52.1
1997	582	7.1	16.5	1,632	0.8	20,484	257.0	5,642	73.2
1998	602	7.2	16.0	1,745	0.7	21,062	279.7	5,391	76.8
1999	657	7.7	18.4	1,836	0.7	23,508	305.6	6,125	70.6

Fuente: Instituto Dominicano de Seguros Sociales (IDSS).

a/ Incluye asegurados eventuales.

CUADRO 26
REPÚBLICA DOMINICANA: INDICADORES OCUPACIONALES SELECCIONADOS

	1950	1955	1960	1965	1970	1975	1980	1985	1990	1995	2000	2005
Crecimiento demográfico a/ b/	3.0	3.3	3.3	3.0	2.6	2.4	2.2	2.2	1.9	1.6	1.4	1.2
Dependencia demográfica c/	91.4	—	98.8	—	101.3	—	83.1	73.7	68.2	64.2	60.1	55.1
Crecimiento PEA a/ b/	—	—	—	—	3.5	3.6	3.5	3.2	2.9	2.6	2.4	2.1
PEA total d/	—	—	—	—	—	—	2,057	2,453	2,879	3,323	3,781	4,256
Urbana	—	—	—	—	—	—	1,070	1,338	1,616	1,977	2,362	2,769
Rural	—	—	—	—	—	—	987	1,115	1,263	1,346	1,419	1,487
Tasa de migración a/ e/	—	—	-2.00	-2.75	-2.56	-2.34	-2.22	-2.35	-2.36	-2.36	-2.42	-2.40

Fuente: CEPAL sobre la base de proyecciones de CELADE.

a/ Tasas medias anuales proyectadas del quinquenio que se inicia en el año indicado.

b/ En porciento

c/ Porcentaje de la población menor de 15 años y mayor de 64 años sobre la población entre 15 y 64 años.

d/ En miles de habitantes. Puede no coincidir con las cifras que reportan las autoridades dominicanas por tratarse de proyecciones.

e/ Por cada mil habitantes.

CUADRO 22
REPÚBLICA DOMINICANA: MORTALIDAD POR GRUPOS DE EDAD, 1960-1965, 1995-2000
(Tasas estimadas, por 100,000 habitantes)

	PEA	Ocupados			Desocupados
		Total	Plenos	Otros a/	Total
1991	100.0	80.4	54.8	25.6	19.6
Hombres	100.0	87.5	61.0	26.5	12.5
Mujeres	100.0	66.9	42.9	24.0	33.1
1992	100.0	79.7	56.7	23.1	20.3
Hombres	100.0	88.3	63.9	24.4	11.7
Mujeres	100.0	65.1	44.3	20.8	34.9
1993	100.0	80.1	59.0	21.2	19.9
Hombres	100.0	88.6	66.4	22.2	11.4
Mujeres	100.0	65.2	45.9	19.3	34.8
1994	100.0	84.0	65.7	18.3	16.0
Hombres	100.0	90.0	72.1	17.9	10.0
Mujeres	100.0	73.1	54.2	18.9	26.9
1995	100.0	84.2	62.1	22.0	15.8
Hombres	100.0	89.8	67.5	22.3	10.2
Mujeres	100.0	73.8	52.3	21.5	26.2
1996 b/	100.0	83.3	62.5	20.8	16.7
Hombres	100.0	89.8	68.1	21.6	10.2
Mujeres	100.0	71.3	52.0	19.3	28.7
1997	100.0	84.0	—	—	16.0
Hombres	100.0	90.5	—	—	9.5
Mujeres	100.0	71.4	—	—	28.6
1998	100.0	85.6	—	—	14.4
Hombres	100.0	90.7	—	—	9.3
Mujeres	100.0	76.2	—	—	23.8
1999	100.0	86.2	—	—	13.8
Hombres	100.0	92.2	—	—	7.8
Mujeres	100.0	75.1	—	—	24.9

Fuente. CEPAL, sobre la base de datos del Banco Central de la República Dominicana.

a/ Incluye los ocupados visibles, invisibles e ignorados.

b/ Según encuesta de abril de 1996.

CUADRO 28
REPÚBLICA DOMINICANA: INDICADORES DE OCUPACIÓN, 1991-1999 a/

	1991	1992	1993	1994	1995	1996 b/	1996 c/	1997	1998	1999
<i>Población ocupada por sector de actividad</i>										
Total	2,251,709	2,406,398	2,416,649	2,400,587	2,400,681	2,471,101	2,523,781	2,652,035	2,888,950	2,979,492
Agricultura y ganadería	457,748	451,003	407,284	345,569	351,154	357,634	502,270	530,761	493,835	522,747
Explotación de minas y canteras	7,450	7,900	8,051	9,338	10,407	8,776	8,928	8,409	8,159	7,600
Industrias manufactureras	406,783	423,843	448,376	443,156	436,410	433,035	466,240	473,702	531,784	519,017
Electricidad, gas y agua	8,188	8,327	16,950	17,322	15,044	13,718	12,796	13,879	14,883	13,164
Construcción	93,155	96,210	104,431	106,967	113,850	127,133	168,317	181,000	199,673	214,100
Comercio al por mayor y menor d/	483,636	546,111	567,585	557,986	559,080	572,929	499,971	528,970	627,973	651,340
Hoteles, bares y restaurantes e/	—	—	—	—	—	—	120,683	127,047	137,577	143,431
Transporte y comunicaciones	135,675	144,187	140,652	161,220	175,706	185,963	168,873	186,488	198,188	218,415
Intermediación financiera y seguros	58,806	69,532	67,319	88,515	86,078	94,681	34,667	34,908	36,524	37,892
Administración pública y defensa; Otros servicios f/	600,268	659,283	656,002	670,515	652,952	677,231	541,036	566,871	640,353	651,785
Población económicamente activa (PEA)	2,799,249	3,018,192	3,015,946	2,857,209	2,852,737	2,964,971	3,029,524	3,441,457	3,375,010	3,457,399
Tasa de desempleo g/	19.6	20.3	19.9	16.0	15.8	16.7	16.7	22.9	14.4	13.8

Fuente: Banco Central de la República Dominicana (BCRD), Encuestas de fuerza de trabajo 1991-1996 y 1996-1999.

a/ Las series 1991-1996 y 1996-1999 no son estrictamente comparables, debido a cambios metodológicos.

b/ Según encuesta de abril de 1996.

c/ Según encuesta de octubre de 1996 con nueva metodología.

d/ La serie 1991-1996 incluye "hoteles, bares y restaurantes". A partir de la nueva serie de 1996 incluye servicios de reparación de automóviles y similares.

e/ En la serie 1991-1996 se incluye en "comercio al por mayor y menor".

f/ Por diferencias metodológicas entre la clasificación sectorial de la serie 1991-1996 (con base a CIU rev.2), y la de 1996-1999 (CIU rev.3) se juntan los dos sectores de actividad.

g/ Incluye cesantes y los que buscan empleo por primera vez.

CUADRO 30
REPÚBLICA DOMINICANA: INDICADORES DE OCUPACIÓN SEGÚN CARACTERÍSTICAS RELEVANTES, 1991-1999

	1996	1996	1996	1999	1996	1997	1998	1999
	<i>Número</i>				<i>Estructura porcentual</i>			
<i>Grupo ocupacional</i>	2,523,781	2,652,035	3,455,186	3,551,647	118.5	119.6	100.0	100.0
Gerentes y administradores	38,003	51,010	69,318	77,326	1.5	1.9	2.0	2.2
Profesionales e intelectuales	132,326	150,440	169,430	175,359	5.2	5.7	4.9	4.9
Técnicos del nivel medio	110,342	119,218	139,829	140,384	4.4	4.5	4.0	4.0
Empleados de oficina	122,528	126,190	185,164	196,929	4.9	4.8	5.4	5.5
Comerciantes y Vendedores; Fuerzas armadas a/	466,858	518,813	566,237	572,155	18.5	19.6	16.4	16.1
Agricultores y ganaderos calificados	420,490	407,025	332,052	338,591	16.7	15.3	9.6	9.5
Oficiales y operarios	404,004	418,443	445,103	445,182	16.0	15.8	12.9	12.5
Operadores y conductores	318,110	328,204	388,428	403,496	12.6	12.4	11.2	11.4
Trabajadores no calificados	511,120	532,692	593,389	630,069	20.3	20.1	17.2	17.7
<i>Categoría ocupacional</i>	2,523,781	2,652,035	2,888,950	2,979,492	100.0	100.0	100.0	100.0
Patrono o socio activo	84,535	90,232	97,472	101,498	3.3	3.4	3.4	3.4
Cuenta propia	985,587	1,035,252	1,184,795	1,263,649	39.1	39.0	41.0	42.4
Empleado del estado	297,153	301,861	317,770	314,352	11.8	11.4	11.0	10.6
Empleado privado	1,093,550	1,126,896	1,218,175	1,234,989	43.3	42.5	42.2	41.4
Familiar no remunerado	62,956	97,794	70,738	65,003	2.5	3.7	2.4	2.2
<i>Grupo de edad</i>	2,523,781	2,652,035	2,888,950	2,979,492	100.0	100.0	100.0	100.0
10 - 19	220,135	265,125	282,761	279,393	8.7	10.0	9.8	9.4
20 - 39	1,388,946	1,451,442	1,505,442	1,586,729	55.0	54.7	52.1	53.3
40 - 59	705,140	725,259	880,452	871,894	27.9	27.3	30.5	29.3
60 y más	209,560	210,209	220,295	241,476	8.3	7.9	7.6	8.1

Fuente: Banco Central de la República Dominicana (BCRD), Encuesta de fuerza de trabajo 1996-1999.

a/ Se juntan los dos grupos ocupacionales por diferencias metodológicas entre la encuesta de 1999 y las anteriores.

CUADRO 31
REPÚBLICA DOMINICANA: PERSONAL OCUPADO EN EL SECTOR PÚBLICO, 1993-1999

	1993	1994	1995	1996	1997	1998	1999 a/
Gobierno General	257,264	266,233	267,779	283,058	292,263	307,517	317,094
I. Gobierno Central	201,250	210,367	211,617	223,601	231,869	245,031	249,854
1. Congreso Nacional	832	841	1,058	1,255	1,597	1,743	1,816
2. Presidencia de la República	10,162	9,589	9,408	9,769	11,198	13,376	14,567
3. Sec. de Estado de Interior y Policía	22,374	23,360	23,486	23,761	24,646	25,742	25,476
4. Sec. de Estado de las Fuerzas Armadas	31,055	33,419	33,872	34,289	34,905	34,589	34,404
5. Sec. de Estado de Relaciones Exteriores	592	627	620	612	612	712	748
6. Sec. de Estado de Finanzas	5,734	5,929	5,978	6,022	6,347	8,475	8,893
7. Sec. de Estado de Educación y Cultura	65,051	69,561	70,641	79,069	84,859	90,327	93,513
8. Sec. de Estado de Salud Pública y Asist. Social	35,323	36,983	37,993	39,017	41,179	42,396	42,976
9. Sec. de Estado de Deportes, Educ. Física y Recr.	1,744	1,726	1,640	1,598	1,853	2,996	2,647
10. Sec. de Estado de Trabajo	520	538	568	556	547	571	587
11. Sec. de Estado de Agricultura	9,843	9,878	8,844	10,470	9,925	9,548	9,442
12. Sec. de Estado de Obras Públicas y Comunic.	10,821	10,661	10,339	10,214	7,125	6,642	6,471
13. Sec. de Estado de Industria y Comercio	1,062	939	922	903	598	542	546
14. Sec. de Estado de Turismo	231	231	205	203	444	560	538
15. Poder Judicial	4,161	4,376	4,393	4,383	4,588	4,905	4,938
16. Junta Central Electoral	1,629	1,596	1,540	1,373	1,339	1,765	2,123
17. Cámara de Cuentas	116	113	110	107	107	142	169
II. Sector Descentralizado y Autónomo (no financiero)	37,449	39,703	38,765	38,840	38,463	38,870	39,173
1. Autoridad Portuaria Dominicana	1,815	1,797	1,955	2,084	2,166	2,274	3,145
2. Comisión Administrativa Aeroportuaria	1,137	1,301	1,444	1,483	1,429	1,293	1,444
3. Consejo Nacional de Población y Familia	149	158	149	141	126	120	113
4. Corporación Dominicana de Empresas Estatales	385	387	355	344	326	284	114
5. Corporación de Fomento Hotelero y Desarrollo del Turismo	32	38	65	31	50	34	31
6. Cruz Roja Dominicana	169	175	181	188	279	223	252
7. Defensa Civil	41	43	57	63	67	70	101
8. Dirección Nacional de Parques	449	502	458	419	549	652	686
9. Instituto Agrario Dominicano	4,069	3,800	3,581	4,542	4,324	4,599	4,462
10. Instituto Azucarero Dominicano	42	43	39	38	40	45	38
11. Instituto Dominicano de Seguros Sociales	12,522	13,073	13,069	13,246	12,672	12,039	11,292
12. Instituto de Estabilización de Precios	1,613	2,584	2,166	1,089	543	1,059	1,533
13. Instituto Nacional del Algodón	744	775	704	471	245	279	338
14. Instituto Nacional de Recursos Hidráulicos	6,278	6,539	6,140	6,058	5,695	5,576	5,799
15. Jardín Botánico Nacional	325	228	283	314	334	348	361
16. Liga Municipal Dominicana	267	238	257	394	493	494	475
17. Lotería Nacional	1,996	1,892	1,749	1,556	2,051	2,490	2,238
18. Museo de las Casas Reales	101	101	108	99	87	70	69
19. Dirección General de Desarrollo de la Comunidad	353	347	303	251	417	653	612
20. Parque Zoológico Nacional	163	149	150	175	168	144	136
21. Servicio Nacional de Erradicación de la Malaria	352	355	263	322	325	322	319
22. Superintendencia de Bancos	649	665	671	657	638	645	642
23. Superintendencia de Seguros	391	472	460	507	536	535	572
24. Universidad Autónoma de Santo Domingo	3,407	4,041	4,158	4,368	4,903	4,622	4,401
III. Municipios	18,565	16,163	17,397	20,617	21,931	23,616	28,067

Fuente: Contraloría General de la República, Instituciones descentralizadas y autónomas, Secretaría de Estado de Obras Públicas, Secretaría de Estado de Agricultura y Oficina Nacional de Presupuesto (ONAPRES).

a/ Cifras preliminares.

CUADRO 32
REPÚBLICA DOMINICANA: PERSONAL OCUPADO EN EL SECTOR PÚBLICO, 1993-1999
 (Estructura porcentual)

	1993	1994	1995	1996	1997	1998	1999 a/
GOBIERNO GENERAL	100.0	100.0	100.0	100.0	100.0	100.0	100.0
I. Gobierno Central	78.2	79.0	79.0	79.0	79.3	79.7	78.8
1. Congreso Nacional	0.3	0.3	0.4	0.4	0.5	0.6	0.6
2. Presidencia de la República	4.0	3.6	3.5	3.5	3.8	4.3	4.6
3. Sec. de Estado de Interior y Policía	8.7	8.8	8.8	8.4	8.4	8.4	8.0
4. Sec. de Estado de las Fuerzas Armadas	12.1	12.6	12.6	12.1	11.9	11.2	10.8
5. Sec. de Estado de Relaciones Exteriores	0.2	0.2	0.2	0.2	0.2	0.2	0.2
6. Sec. de Estado de Finanzas	2.2	2.2	2.2	2.1	2.2	2.8	2.8
7. Sec. de Estado de Educación y Cultura	25.3	26.1	26.4	27.9	29.0	29.4	29.5
8. Sec. de Estado de Salud Pública y Asistencia Social	13.7	13.9	14.2	13.8	14.1	13.8	13.6
9. Sec. de Estado de Deportes, Educación Física y Recreación	0.7	0.6	0.6	0.6	0.6	1.0	0.8
10. Sec. de Estado de Trabajo	0.2	0.2	0.2	0.2	0.2	0.2	0.2
11. Sec. de Estado de Agricultura	3.8	3.7	3.3	3.7	3.4	3.1	3.0
12. Sec. de Estado de Obras Públicas y Comunicaciones	4.2	4.0	3.9	3.6	2.4	2.2	2.0
13. Sec. de Estado de Industria y Comercio	0.4	0.4	0.3	0.3	0.2	0.2	0.2
14. Sec. de Estado de Turismo	0.1	0.1	0.1	0.1	0.2	0.2	0.2
15. Poder Judicial	1.6	1.6	1.6	1.5	1.6	1.6	1.6
16. Junta Central Electoral	0.6	0.6	0.6	0.5	0.5	0.6	0.7
17. Cámara de Cuentas	0.0	0.0	0.0	0.0	0.0	0.0	0.1
II. Sector Descentralizado y Autónomo (no financiero)	14.6	14.9	14.5	13.7	13.2	12.6	12.4
1. Autoridad Portuaria Dominicana	0.7	0.7	0.7	0.7	0.7	0.7	1.0
2. Comisión Administrativa Aeroportuaria	0.4	0.5	0.5	0.5	0.5	0.4	0.5
3. Consejo Nacional de Población y Familia	0.1	0.1	0.1	0.0	0.0	0.0	0.0
4. Corporación Dominicana de Empresas Estatales	0.1	0.1	0.1	0.1	0.1	0.1	0.0
5. Corporación de Fomento Hotelero y Desarrollo del Turismo	0.0	0.0	0.0	0.0	0.0	0.0	0.0
6. Cruz Roja Dominicana	0.1	0.1	0.1	0.1	0.1	0.1	0.1
7. Defensa Civil	0.0	0.0	0.0	0.0	0.0	0.0	0.0
8. Dirección Nacional de Parques	0.2	0.2	0.2	0.1	0.2	0.2	0.2
9. Instituto Agrario Dominicano	1.6	1.4	1.3	1.6	1.5	1.5	1.4
10. Instituto Azucarero Dominicano	0.0	0.0	0.0	0.0	0.0	0.0	0.0
11. Instituto Dominicano de Seguros Sociales	4.9	4.9	4.9	4.7	4.3	3.9	3.6
12. Instituto de Estabilización de Precios	0.6	1.0	0.8	0.4	0.2	0.3	0.5
13. Instituto Nacional del Algodón	0.3	0.3	0.3	0.2	0.1	0.1	0.1
14. Instituto Nacional de Recursos Hidráulicos	2.4	2.5	2.3	2.1	1.9	1.8	1.8
15. Jardín Botánico Nacional	0.1	0.1	0.1	0.1	0.1	0.1	0.1
16. Liga Municipal Dominicana	0.1	0.1	0.1	0.1	0.2	0.2	0.1
17. Lotería Nacional	0.8	0.7	0.7	0.5	0.7	0.8	0.7
18. Museo de las Casas Reales	0.0	0.0	0.0	0.0	0.0	0.0	0.0
19. Dirección General de Desarrollo de la Comunidad	0.1	0.1	0.1	0.1	0.1	0.2	0.2
20. Parque Zoológico Nacional	0.1	0.1	0.1	0.1	0.1	0.0	0.0
21. Servicio Nacional de Erradicación de la Malaria	0.1	0.1	0.1	0.1	0.1	0.1	0.1
22. Superintendencia de Bancos	0.3	0.2	0.3	0.2	0.2	0.2	0.2
23. Superintendencia de Seguros	0.2	0.2	0.2	0.2	0.2	0.2	0.2
24. Universidad Autónoma de Santo Domingo	1.3	1.5	1.6	1.5	1.7	1.5	1.4
III. Municipios	7.2	6.1	6.5	7.3	7.5	7.7	8.9

Fuente: Elaboración propia sobre la base del Cuadro V. 31.

a/ Cifras preliminares.

CUADRO 33
REPÚBLICA DOMINICANA: EVOLUCIÓN DEL SALARIO MÍNIMO PROMEDIO REAL a/
 (Índices 1980 = 100)

	Salarios mínimos empresas del sector privado b/				Sal.mínimo Sector público	Sal.mínimo Trab. del campo
	Grandes	Medianas	Pequeñas	Zonas		
1980	100.0	100.0	100.0	100.0	100.0	100.0
1981	93.0	93.0	93.0	93.0	93.0	93.0
1982	82.4	82.4	82.4	82.4	82.4	82.4
1983	78.0	78.0	78.0	78.0	78.0	78.0
1984	82.3	82.3	73.6	82.3	82.3	—
1985	76.0	76.0	58.1	76.0	76.0	—
1986	83.0	83.0	58.1	83.0	83.0	—
1987	82.9	82.9	59.4	82.9	87.7	—
1988	86.4	86.4	61.0	86.4	76.2	—
1989	78.3	72.3	53.6	76.8	63.8	—
1990	77.3	52.8	49.7	73.7	48.4	—
1991	74.1	54.2	47.6	73.1	46.7	—
1992	91.2	65.1	58.6	75.2	48.9	—
1993	98.6	61.9	55.7	75.5	46.4	—
1994	101.5	65.2	58.7	75.2	51.5	—
1995	96.4	66.4	59.3	74.7	49.5	75.4
1996	93.2	66.7	60.1	77.9	47.0	71.5
1997	92.7	66.4	59.3	77.3	61.6	69.4
1998	98.5	70.5	63.5	78.9	61.2	75.8
1999	102.5	71.6	63.8	80.6	57.5	76.7

Fuente: CEPAL, sobre la base de cifras oficiales del BCRD.

a/ Salarios nominales deflactados por el índice de precios al consumidor.

b/ **Grandes empresas:** capital de 500 mil pesos en adelante; **Medianas:** de 200 a 500 mil pesos y **Pequeñas** de menos de 200 mil pesos.

CUADRO 34
REPÚBLICA DOMINICANA: INDICADORES COMPARATIVOS DE GÉNERO

Indicadores	1980-1985		1995-2000	
	Hombres	Mujeres	Hombres	Mujeres
Mortalidad infantil	78.7	64.0	38.2	28.7
Esperanza de vida al nacer	63.7	67.6	69.0	73.1
Educación (tasa de escolarización) a/	84.6	94.1	74.3	78.5
Educación universitaria (UASD) b/	—	—	33.4	66.6
Analfabetismo	25.0	27.0	18.0	18.0
Ocupación (tasa de participación refinada)	73.7	26.9	76.4	34.9
Ocupación (tasa de desempleo) c/	12.5	33.1	7.8	25.1
Ingresos totales d/	—	—	100.0	75.0
Ingresos salariales d/	—	—	100.0	90.0

Fuente: CEPAL, elaboración propia sobre la base de fuentes nacionales e internacionales.

a/ Educación básica y media; cifras referidas a los años 1985 y 1994 (UNESCO).

b/ Distribución de la población universitaria en la Universidad Autónoma de Santo Domingo (UASD). Valores referidos al año lectivo 2000.

c/ Valores referidos a los años 1991 y 1999. Corresponde a Desocupados / PEA respectiva según género.

d/ *Panorama social de América Latina y el Caribe, 1998*, Cuadro 10; sobre la base de la encuesta de fuerza de trabajo de 1997.

Capítulo VI

Sector agropecuario

(Incluye industria azucarera)

Índice de cuadros del capítulo VII

CUADRO 1 REPÚBLICA DOMINICANA: INFORMACIÓN GENERAL DEL SECTOR AGROPECUARIO, 1980-1999	297
CUADRO 2 REPÚBLICA DOMINICANA: INDICADORES DE LA PRODUCCIÓN AGROPECUARIA, 1980-1999	299
CUADRO 3 REPÚBLICA DOMINICANA: VALOR BRUTO DE LA PRODUCCIÓN AGROPECUARIA, 1980-1999	301
CUADRO 4 REPÚBLICA DOMINICANA: VALOR BRUTO DE LA PRODUCCIÓN AGRÍCOLA A PRECIOS CORRIENTES, 1980-1999	302
CUADRO 5 REPÚBLICA DOMINICANA: VALOR BRUTO DE LA PRODUCCIÓN AGRÍCOLA A PRECIOS CONSTANTES, 1980-1999	305
CUADRO 6 REPÚBLICA DOMINICANA: USO DEL SUELO, 1994	313
CUADRO 7 REPÚBLICA DOMINICANA: SUPERFICIE SEMBRADA BAJO RIEGO, POR PRINCIPALES CULTIVOS, 1990-1999	314
CUADRO 8 REPÚBLICA DOMINICANA: SUPERFICIE COSECHADA DE LOS PRINCIPALES CULTIVOS, 1980-1999 ..	315
CUADRO 9 REPÚBLICA DOMINICANA: PRODUCCIÓN DE LOS PRINCIPALES CULTIVOS, 1980-1999	327
CUADRO 10 REPÚBLICA DOMINICANA: RENDIMIENTO DE LOS PRINCIPALES CULTIVOS, 1980-1999	335

CUADRO 11 REPÚBLICA DOMINICANA: PRODUCCIÓN DE CAÑA DE AZÚCAR, AZÚCAR Y SUS DERIVADOS, 1980-1999	343
<hr/>	
CUADRO 12 REPÚBLICA DOMINICANA: PRODUCCIÓN DE DERIVADOS DE LA CAÑA DE AZÚCAR, 1980-1999	347
<hr/>	
CUADRO 13 REPÚBLICA DOMINICANA: PARTICIPACIÓN EN LAS CUOTAS DEL MERCADO DEL AZÚCAR DE LOS ESTADOS UNIDOS DE AMÉRICA, 1977-1981 A 1999-2000 (MILES DE TONELADAS VALOR CRUDO)	349
<hr/>	
CUADRO 14 AZÚCAR: PRECIOS EN LOS DIFERENTES MERCADOS, 1979-1999	350
<hr/>	
CUADRO 15 REPÚBLICA DOMINICANA: VALOR BRUTO DE LA PRODUCCIÓN PECUARIA EN PESOS CORRIENTES Y CONSTANTES, 1980-1999	351
<hr/>	
CUADRO 16 REPÚBLICA DOMINICANA: EXISTENCIAS Y PRODUCCIÓN PECUARIA, 1980-1999	355
<hr/>	
CUADRO 17 REPÚBLICA DOMINICANA: VOLUMEN Y VALOR DE LA PRODUCCIÓN SILVÍCOLA, 1980-1999	357
<hr/>	
CUADRO 18 REPÚBLICA DOMINICANA: CAPTURA, PRODUCCIÓN Y VALOR DEL SECTOR PESQUERO, 1980-1999	359
<hr/>	
CUADRO 19 REPÚBLICA DOMINICANA: COSTOS DE PRODUCCIÓN DE LOS PRINCIPALES CULTIVOS, 1990-1999	361
<hr/>	
CUADRO 20 REPÚBLICA DOMINICANA: INGRESO BRUTO POR HECTÁREA DE LOS PRINCIPALES CULTIVOS, 1990-1999 a/	367
<hr/>	
CUADRO 21 REPÚBLICA DOMINICANA: RELACIÓN ENTRE EL INGRESO BRUTO POR HECTÁREA Y LOS COSTOS DE PRODUCCIÓN DE LOS PRINCIPALES CULTIVOS, 1990-1999 (PORCENTAJES)	369
<hr/>	
CUADRO 22 REPÚBLICA DOMINICANA: PRECIOS PAGADOS AL PRODUCTOR DE LOS PRINCIPALES PRODUCTOS AGRÍCOLAS	370
<hr/>	

CUADRO 23 REPÚBLICA DOMINICANA: PRECIOS MEDIOS AL PRODUCTOR DE LOS PRINCIPALES PRODUCTOS AGROINDUSTRIALES	380
CUADRO 24 COMPARACIÓN DEL SALARIO MÍNIMO OFICIAL DEL PEÓN AGRÍCOLA ENTRE COSTA RICA, GUATEMALA, REPÚBLICA DOMINIANA Y MÉXICO (DÓLARES POR JORNAL)	382
CUADRO 25 REPÚBLICA DOMINICANA: BALANCE COMERCIAL TOTAL Y AGROPECUARIO, 1980-1999	383
CUADRO 26 REPÚBLICA DOMINICANA: VOLUMEN, VALOR Y PRECIO UNITARIO PRINCIPALES EXPORTACIONES AGROPECUARIAS, 1990-1999	385
CUADRO 27 REPÚBLICA DOMINICANA: VOLUMEN, VALOR Y PRECIO UNITARIO DE LAS IMPORTACIONES DE GRANOS BÁSICOS, 1980-1999	389
CUADRO 28 CAFÉ: PRECIOS INTERNACIONALES EN DIFERENTES MERCADOS, 1979-1999 A/	393
CUADRO 29 PRECIOS INTERNACIONALES DEL TABACO Y EL CACAO, 1979-1999	395
CUADRO 30 REPÚBLICA DOMINICANA: PRÉSTAMOS CONCEDIDOS POR LOS BANCOS COMERCIALES AL SECTOR AGROPECUARIO, 1980-1999 A/	397
CUADRO 31 REPÚBLICA DOMINICANA: CRÉDITO DESEMBOLSADO Y RECUPERADO AL SECTOR AGROPECUARIO POR EL BANCO AGRÍCOLA, 1990-1999	397

CUADRO 1
REPÚBLICA DOMINICANA: INFORMACIÓN GENERAL DEL SECTOR AGROPECUARIO, 1980-1999

	1980	1981	1982	1983	1984	1985	1986	1987	1988	1989
Millones de pesos de 1991										
PIB total	95,836.4	98,657.4	100,286.6	104,438.3	105,283.4	103,060.0	107,635.6	119,069.0	121,239.1	126,752.4
PIB agropecuario b/	14,534.8	15,319.9	16,000.1	16,463.5	16,477.0	15,915.4	15,848.3	16,323.9	16,105.2	16,423.7
Agrícola	9,622.2	10,094.4	10,472.8	10,692.7	10,641.0	10,181.7	10,094.4	10,453.4	10,191.4	10,282.0
Pecuario, silvícola	3,888.2	4,140.2	4,392.2	4,602.5	4,623.4	4,482.3	4,463.8	4,547.1	4,551.7	4,757.4
Pesca	1,024.4	1,085.3	1,135.1	1,168.3	1,212.6	1,251.4	1,290.1	1,323.4	1,362.1	1,384.3
Participación PIB agropecuario/ PIB total (%) a/	15.2	15.5	16.0	15.8	15.7	15.4	14.7	13.7	13.3	13.0
Tasas de crecimiento										
PIB total	8.3	2.9	1.7	4.1	0.8	-2.1	4.4	10.6	1.8	4.5
PIB agropecuario	4.6	5.4	4.4	2.9	0.1	-3.4	-0.4	3.0	-1.3	2.0
Pecuario, silvícola y Pesca	6.3	5.9	4.6	2.9	3.8	3.2	3.1	2.6	2.9	1.6
Millones de pesos corrientes										
Gasto del Gobierno central por clasificación funcional										
Total	1,065.5	1,098.1	1,016.5	1,199.2	1,283.9	1,894.3	2,270.5	3,293.2	4,877.4	6,060.2
Total agropecuario	155.1	184.9	123.8	151.0	194.5	333.8	461.7	509.6	639.9	652.6
Agropecuario y pesca	118.2	121.5	87.6	112.6	150.9	235.0	307.3	265.5	362.4	383.7
Riego	36.8	63.3	35.8	36.1	41.3	52.7	61.5	231.8	266.1	256.8
Azúcar	0.1	0.1	0.4	2.3	2.3	46.1	92.9	12.3	11.4	12.1
Participación gasto agropecuario/gasto total b/										
Total agropecuario	14.6	16.8	12.2	12.6	15.1	17.6	20.3	15.5	13.1	10.8
Agropecuario y pesca	11.1	11.1	8.6	9.4	11.8	12.4	13.5	8.1	7.4	6.3
Riego	3.5	5.8	3.5	3.0	3.2	2.8	2.7	7.0	5.5	4.2
Azúcar	0.0	0.0	0.0	0.2	0.2	2.4	4.1	0.4	0.2	0.2

Fuente: CEPAL, sobre la base de cifras oficiales.

a/ Incluye agricultura, silvicultura, caza y pesca.

b/ Porcentajes.

CUADRO 1
REPÚBLICA DOMINICANA: INFORMACIÓN GENERAL DEL SECTOR AGROPECUARIO, 1980-1999

	1990	1991	1992	1993	1994	1995	1996	1997	1998	1999
Millones de pesos de 1991										
PIB total	118,845.4	120,192.3	131,054.6	135,488.4	140,855.4	147,891.2	158,355.3	172,435.6	186,594.0	201,996.4
PIB agropecuario b/	14,888.7	15,266.0	16,142.5	16,109.8	15,787.4	16,646.0	18,224.2	18,814.3	19,171.1	20,408.0
Agrícola	8,729.5	8,469.9	8,999.4	8,632.7	8,311.6	8,949.5	10,153.0	10,520.9	10,364.5	10,900.9
Pecuario, silvícola	4,780.5	5,539.4	5,884.4	6,223.5	6,212.9	6,399.7	6,749.7	6,959.1	7,060.4	7,682.1
Pesca	1,378.7	1,256.7	1,258.7	1,253.6	1,262.9	1,296.8	1,321.5	1,334.3	1,746.2	1,825.0
PIB agropecuario/ PIB total (%) b/	12.5	12.7	12.3	11.9	11.2	11.3	11.5	10.9	10.3	10.1
Tasas de crecimiento										
PIB total	-6.2	1.1	9.0	3.4	4.0	5.0	7.1	8.9	8.2	8.3
PIB agropecuario	-9.3	2.5	5.7	-0.2	-2.0	5.4	9.5	3.2	1.9	6.5
Agrícola	-15.1	-3.0	6.3	-4.1	-3.7	7.7	13.4	3.6	-1.5	5.2
Pecuario, silvícola y Pesca	-0.4	-8.8	0.2	-0.4	0.7	2.7	1.9	1.0	30.9	4.5
Millones de pesos corrientes										
Gasto del gobierno central por clasificación funcional										
Total	7,171.8	10,185.6	16,815.2	20,380.4	21,374.3	22,837.7	26,399.0	34,540.0	39,120.0	46,279.6
Total agropecuario	981.2	1,568.2	1,854.4	2,414.1	1,953.9	1,814.4	2,430.3	3,026.7	3,286.4	4,203.2
Agropecuario y pesca	498.1	783.5	996.9	1,497.0	1,349.0	1,208.9	1,150.6	1,618.4	2,719.5	2,706.9
Riego	480.7	783.9	680.9	608.7	599.9	536.3	661.9	616.4	563.2	1,035.3
Azúcar	2.4	0.8	176.6	308.4	5.0	69.2	617.8	791.9	3.7	461.0
Participación gasto agropecuario/gasto total (%) c/										
Total agropecuario	13.7	15.4	11.0	11.8	9.1	7.9	9.2	8.8	8.4	9.1
Agropecuario y pesca	6.9	7.7	5.9	7.3	6.3	5.3	4.4	4.7	7.0	5.8
Riego	6.7	7.7	4.0	3.0	2.8	2.3	2.5	1.8	1.4	2.2
Azúcar	0.0	0.0	1.1	1.5	0.0	0.3	2.3	2.3	0.0	1.0

Fuente: CEPAL, sobre la base de cifras oficiales.

a/ Cifras preliminares.

b/ Incluye agricultura, silvicultura, caza y pesca.

c/ Porcentajes.

CUADRO 2
REPÚBLICA DOMINICANA: INDICADORES DE LA PRODUCCIÓN AGROPECUARIA, 1980-1999

	1980	1981	1982	1983	1984	1985	1986	1987	1988	1989	Tasa de crecimiento 1980-1999
Indices de la producción agropecuaria (1970=100)	140.2	148.1	154.9	159.7	159.8	154.1	153.1	157.7	155.6	159.2	1.4
Agrícola	127.6	133.8	139.1	142.0	141.3	135.3	134.1	138.9	135.5	136.8	0.8
De exportación	122.1	130.8	132.7	131.8	123.5	111.7	109.1	112.9	104.5	102.2	-2.0
De consumo interno	137.5	136.1	144.0	149.8	154.8	153.3	153.2	158.7	159.1	163.1	1.9
Pecuaria	163.1	173.7	184.3	193.1	194.0	188.1	187.3	190.9	191.0	199.5	2.3
Pesquera y forestal	200.1	211.8	221.8	227.7	236.7	243.9	251.8	258.0	265.1	269.1	3.3

Fuente: CEPAL, sobre la base de cifras del Banco Central de la República Dominicana.

a/ Cifras preliminares.

CUADRO 2
REPÚBLICA DOMINICANA: INDICADORES DE LA PRODUCCIÓN AGROPECUARI, 1980-1999

	1990	1991	1992	1993	1994	1995	1996	1997	1998	1999	Tasa de crecimiento 1990-1999
Indices de la producción agropecuaria (1970 = 100)	143.0	152.3	161.4	162.4	159.5	167.7	182.9	189.0	190.9	204.0	4.0
Agrícola	112.1	112.5	119.5	114.7	110.4	118.9	134.9	139.7	137.7	144.8	2.9
De exportación	86.6	92.5	89.1	90.5	88.1	86.5	96.7	95.9	101.4	70.3	-2.3
De consumo interno	131.6	127.7	142.7	133.1	127.3	143.5	163.9	173.1	165.3	201.5	4.8
Pecuaria	200.7	232.4	246.9	261.1	260.6	268.5	283.2	291.9	296.2	322.3	5.4
Pesquera y forestal	268.3	245.2	245.6	244.6	246.4	253.1	257.9	260.4	340.8	356.1	3.2

Fuente: CEPAL, sobre la base de cifras del Banco Central de la República Dominicana.

a/ Cifras preliminares.

CUADRO 3
REPÚBLICA DOMINICANA: VALOR BRUTO DE LA PRODUCCIÓN AGROPECUARIA, 1980-1999

	1980	1981	1982	1983	1984	1985	1986	1987	1988	1989
Millones de pesos corrientes										
Valor bruto de la producción agropecuaria	1,511.3	1,526.1	1,590.0	1,685.7	2,180.5	2,584.5	2,971.3	4,346.3	7,145.3	8,979.9
Agrícola b/	1,065.8	1,070.5	1,071.0	1,112.8	1,406.5	1,733.6	2,029.1	3,167.9	5,217.4	6,037.9
Pecuario c/	400.3	407.2	465.9	518.1	705.7	771.7	850.0	1,082.0	1,799.8	2,794.8
Silvicultura d/	15.7	17.3	20.5	20.7	30.0	34.8	41.8	40.5	57.9	69.5
Pesca	29.4	31.1	32.6	34.0	38.3	44.4	50.4	55.9	70.3	77.7
Estructura										
Total agropecuario	100.0	100.0	100.0	100.0	100.0	100.0	100.0	100.0	100.0	100.0
Agrícola	70.5	70.1	67.4	66.0	64.5	67.1	68.3	72.9	73.0	67.2
Pecuario	26.5	26.7	29.3	30.7	32.4	29.9	28.6	24.9	25.2	31.1
Silvícola	1.0	1.1	1.3	1.2	1.4	1.3	1.4	0.9	0.8	0.8
Pesca	1.9	2.0	2.1	2.0	1.8	1.7	1.7	1.3	1.0	0.9
Millones de pesos de 1970										
Valor bruto de la producción agropecuaria	543.4	572.6	600.8	669.5	619.6	597.6	594.0	611.6	603.7	617.5
Agrícola b/	332.8	349.0	362.0	369.7	367.7	352.1	349.2	361.5	352.7	356.1
Pecuario c/	192.4	204.6	217.1	277.5	228.6	221.6	220.7	224.9	225.0	235.1
Silvicultura d/	8.2	8.7	10.6	10.7	11.2	11.4	11.1	11.8	11.9	11.8
Pesca	10.0	10.3	11.1	11.6	12.1	12.5	13.0	13.4	14.1	14.5
Tasas de crecimiento										
Valor bruto de la producción agropecuaria	3.6	5.4	4.9	11.4	-7.5	-3.6	-0.6	3.0	-1.3	2.3
Agrícola	3.4	4.9	3.7	2.1	-0.5	-4.2	-0.8	3.5	-2.4	1.0
Pecuario	4.2	6.3	6.1	27.8	-17.6	-3.1	-0.4	1.9	0.1	4.5
Silvicultura	2.5	6.1	21.8	0.9	4.7	1.8	-2.6	6.4	0.7	-0.3
Pesca	2.0	3.0	7.8	4.5	4.3	3.3	4.0	3.4	4.6	3.1

Fuente: Banco Central de la República Dominicana, Boletín Trimestral, varios años.

a/ A partir de 1991 las cifras fueron revisadas con el Plan Operativo de la Secretaría de Estado de Agricultura

b/ Cifras preliminares.

c/ Incluye todos los productos agrícolas.

d/ Incluye carne de res, cerdo, ovino y caprino, pollo, leche fresca, huevos, cera y miel de abejas.

e/ Incluye leña industrial y familiar y carbón vegetal.

CUADRO 3
REPÚBLICA DOMINICANA: VALOR BRUTO DE LA PRODUCCIÓN AGROPECUARIA, 1980-1999 a/

	1990	1991	1992	1993	1994	1995	1996	1997	1998	1999
Millones de pesos corrientes										
Valor bruto de la producción agropecuaria	12,406.5	15,948.7	16,526.4	17,163.6	17,702.6	18,511.8	21,939.1	24,891.7	27,551.9	26,606.8
Agrícola b/	7,948.8	11,390.2	11,466.2	11,939.4	12,464.3	13,328.7	15,363.1	17,789.6	19,598.1	18,156.7
Pecuario c/	4,290.3	4,369.7	4,876.7	5,037.0	5,038.5	4,973.7	6,348.1	6,860.7	7,610.4	8,098.4
Silvicultura d/	85.5	100.0	88.6	79.9	80.1	80.3	81.9	80.9	167.4	171.3
Pesca	81.9	88.9	94.8	107.3	119.6	129.1	145.9	160.6	175.9	180.4
Estructura										
Total agropecuario	100.0	100.0	100.0	100.0	100.0	100.0	100.0	100.0	100.0	100.0
Agrícola	64.1	71.4	69.4	69.6	70.4	72.0	70.0	71.5	71.1	68.2
Pecuario	34.6	27.4	29.5	29.3	28.5	26.9	28.9	27.6	27.6	30.4
Silvícola	0.7	0.6	0.5	0.5	0.5	0.4	0.4	0.3	0.6	0.6
Pesca	0.7	0.6	0.6	0.6	0.7	0.7	0.7	0.6	0.6	0.7
Millones de pesos de 1970										
Valor bruto de la producción agropecuaria	579.3	590.3	631.9	624.1	608.6	641.6	694.6	709.3	717.0	765.1
Agrícola b/	281.0	288.3	314.1	293.8	278.7	301.9	337.4	341.6	336.6	352.8
Pecuario c/	272.8	276.9	293.9	306.5	305.9	315.1	332.1	342.3	347.3	377.6
Silvicultura d/	11.2	10.7	9.1	7.9	7.4	7.5	7.3	7.1	14.1	14.6
Pesca	14.3	14.4	14.9	15.9	16.6	17.1	17.7	18.3	19.1	20.0
Tasas de crecimiento										
Valor bruto de la producción agropecuaria	-6.2	1.9	7.1	-1.2	-2.5	5.4	8.3	2.1	1.1	6.7
Agrícola	-21.1	2.6	8.9	-6.5	-5.2	8.3	11.8	1.2	-1.5	4.8
Pecuario	16.0	1.5	6.2	4.3	-0.2	3.0	5.4	3.1	1.4	8.7
Silvicultura	-5.5	-4.5	-15.4	-12.6	-6.5	1.3	-2.0	-3.9	99.1	3.9
Pesca	-1.6	1.2	3.2	6.5	4.3	3.4	3.6	3.0	4.5	5.0

Fuente: Banco Central de la República Dominicana, Boletín Trimestral, varios años.

a/ A partir de 1991 las cifras fueron revisadas con el Plan Operativo de la Secretaría de Estado de Agricultura

b/ Cifras preliminares.

c/ Incluye todos los productos agrícolas.

d/ Incluye carne de res, cerdo, ovino y caprino, pollo, leche fresca, huevos, cera y miel de abejas.

e/ Incluye leña industrial y familiar y carbón vegetal.

CUADRO 4
REPÚBLICA DOMINICANA: VALOR BRUTO DE LA PRODUCCIÓN AGRÍCOLA A PRECIOS CORRIENTES, 1980-1999

	1980	1981	1982	1983	1984	1985	1986	1987	1988	1989
Millones de pesos dominicanos										
Agrícola b/	1,065.8	1,070.5	1,071.0	1,112.8	1,406.5	1,733.6	2,029.1	3,167.9	5,217.4	6,037.9
Granos básicos	121.2	132.1	161.5	182.1	260.2	383.9	327.0	358.9	533.4	838.0
Arroz granza	112.2	118.8	150.7	168.8	227.2	336.9	294.0	332.0	484.9	766.4
Maíz grano	9.0	13.3	10.8	13.3	33.0	47.0	33.0	26.8	48.6	71.7
Cultivos de exportación	557.7	592.4	525.9	545.4	619.3	694.5	977.0	1,430.5	2,185.8	2,918.1
Cacao en grano	60.2	50.5	45.5	47.1	66.8	100.6	108.7	128.9	208.8	247.0
Café cerezo	300.2	241.0	221.7	230.7	261.6	308.9	494.2	763.7	1,147.9	1,257.7
Caña de azúcar	144.5	241.4	218.2	230.6	259.0	231.2	305.3	394.9	643.6	988.5
Tabaco en rama	52.8	59.5	40.5	37.0	31.9	53.8	68.8	143.0	185.5	425.0
Otros cultivos c/	386.9	346.0	383.6	385.3	527.0	655.2	725.1	1,378.6	2,498.2	2,281.7
Estructura										
Agrícola	100.0	100.0	100.0	100.0	100.0	100.0	100.0	100.0	100.0	100.0
Granos básicos	11.4	12.3	15.1	16.4	18.5	22.1	16.1	11.3	10.2	13.9
Arroz granza	10.5	11.1	14.1	15.2	16.2	19.4	14.5	10.5	9.3	12.7
Maíz grano	0.8	1.2	1.0	1.2	2.3	2.7	1.6	0.8	0.9	1.2
Cultivos de exportación	52.3	55.3	49.1	49.0	44.0	40.1	48.1	45.2	41.9	48.3
Cacao en grano	5.6	4.7	4.2	4.2	4.7	5.8	5.4	4.1	4.0	4.1
Café cerezo	28.2	22.5	20.7	20.7	18.6	17.8	24.4	24.1	22.0	20.8
Caña de azúcar	13.6	22.6	20.4	20.7	18.4	13.3	15.0	12.5	12.3	16.4
Tabaco en rama	5.0	5.6	3.8	3.3	2.3	3.1	3.4	4.5	3.6	7.0
Otros cultivos	36.3	32.3	35.8	34.6	37.5	37.8	35.7	43.5	47.9	37.8

Fuente: Banco Central de la República Dominicana, Boletín Trimestral, varios años.

a/ Cifras preliminares.

b/ A partir de 1991 las cifras fueron revisadas con el Plan Operativo de la Secretaría de Estado de Agricultura

c/ Incluye oleaginosas: maní en cáscara y otras; textiles: algodón en rama, cabuya o sisal; leguminosas: frijoles o habichuelas, guandules y otras; tubérculos, bulbos y raíces: papas, batatas, yuca, yautía, cebolla y cebollín, ajo y otros; frutas: guineos, plátanos, naranjas dulces, piñas y otras; hortalizas: tomates, ayuamas, ajíes o pimientos y otras y otros: rulos, achiote o bija y frutos de palma.

CUADRO 4
REPÚBLICA DOMINICANA: VALOR BRUTO DE LA PRODUCCIÓN AGRÍCOLA A PRECIOS CORRIENTES, 1980-1999

	1990	1991	1992	1993	1994	1995	1996	1997	1998	1999
Millones de pesos dominicanos										
Agrícola b/	7,948.8	11,390.2	11,466.2	11,939.4	12,464.3	13,328.7	15,363.1	17,789.6	19,598.1	18,156.7
Granos básicos	2,305.9	2,129.9	2,424.6	1,843.1	1,805.4	2,346.6	2,357.3	2,718.5	2,472.2	3,025.0
Arroz granza	2,218.0	2,000.0	2,293.9	1,720.0	1,691.1	2,215.1	2,207.0	2,573.4	2,351.9	2,928.8
Maíz grano	87.9	129.9	130.7	123.1	114.2	131.4	150.3	145.1	120.4	96.2
Cultivos de exportación	2,489.9	4,387.5	3,921.2	4,319.9	4,511.6	4,574.8	5,772.8	7,890.8	8,752.7	4,859.7
Cacao en grano	300.6	409.6	381.8	441.9	685.9	535.4	893.3	911.1	1,332.2	402.2
Café cerezo	916.1	1,170.5	889.9	990.6	1,307.8	2,067.3	1,954.4	2,444.8	2,688.8	2,503.4
Caña de azúcar	972.6	2,277.2	2,267.7	2,450.7	2,097.0	1,585.8	2,398.9	2,525.5	2,011.9	1,645.4
Tabaco en rama	300.6	530.2	381.8	436.8	420.9	386.3	526.2	2,009.3	2,719.7	308.7
Otros cultivos c/	3,153.0	4,872.8	5,120.4	5,776.3	6,147.4	6,407.3	7,233.0	7,180.3	8,373.2	10,272.0
Estructura										
Agrícola	100.0	100.0	100.0	100.0	100.0	100.0	100.0	100.0	100.0	100.0
Granos básicos	29.0	18.7	21.1	15.4	14.5	17.6	15.3	15.3	12.6	16.7
Arroz granza	27.9	17.6	20.0	14.4	13.6	16.6	14.4	14.5	12.0	16.1
Maíz grano	1.1	1.1	1.1	1.0	0.9	1.0	1.0	0.8	0.6	0.5
Cultivos de exportación	31.3	38.5	34.2	36.2	36.2	34.3	37.6	44.4	44.7	26.8
Cacao en grano	3.8	3.6	3.3	3.7	5.5	4.0	5.8	5.1	6.8	2.2
Café cerezo	11.5	10.3	7.8	8.3	10.5	15.5	12.7	13.7	13.7	13.8
Caña de azúcar	12.2	20.0	19.8	20.5	16.8	11.9	15.6	14.2	10.3	9.1
Tabaco en rama	3.8	4.7	3.3	3.7	3.4	2.9	3.4	11.3	13.9	1.7
Otros cultivos	39.7	42.8	44.7	48.4	49.3	48.1	47.1	40.4	42.7	56.6

Fuente: Banco Central de la República Dominicana, Boletín Trimestral, varios años.

a/ Cifras preliminares.

b/ A partir de 1991 las cifras fueron revisadas con el Plan Operativo de la Secretaría de Estado de Agricultura

c/ Incluye oleaginosas: maní en cáscara y otras; textiles: algodón en rama, cabuya o sisal; leguminosas: frijoles o habichuelas, guandules y otras; tubérculos, bulbos y raíces: papas, batatas, yuca, yautía, cebolla y cebollín, ajo y otros; frutas: guineos, plátanos, naranjas dulces, piñas y otras; hortalizas: tomates, auyamas, ajíes o pimientos y otras y otros: rulos, achiote o bija y frutos de palma.

CUADRO 5
REPÚBLICA DOMINICANA: VALOR BRUTO DE LA PRODUCCIÓN AGRÍCOLA A PRECIOS CONSTANTES, 1980-1999

	1980	1981	1982	1983	1984	1985	1986	1987	1988	1989
Millones de pesos dominicanos de 1970										
Total agrícola	332.8	349.0	362.0	369.7	367.7	352.1	349.2	361.5	352.7	356.1
Cereales	66.3	68.0	74.4	83.3	86.4	84.9	81.4	85.4	76.3	77.0
Arroz granza	62.8	63.3	70.6	79.1	80.0	78.0	76.9	81.7	72.7	72.9
Maíz grano	3.5	4.7	3.8	4.2	6.4	6.9	4.5	3.7	3.6	4.1
Cultivos exportación	137.5	147.1	149.2	148.3	138.9	125.6	122.8	127.0	127.2	123.5
Cacao en grano	12.6	14.1	15.5	14.6	15.3	15.3	16.1	17.1	18.4	18.7
Café cerezo	30.1	27.5	31.8	34.1	36.2	33.2	34.4	33.7	34.1	32.5
Caña de azúcar	61.3	36.0	79.9	78.0	69.5	57.0	16.7	57.7	56.7	53.2
Tabaco en rama	33.5	69.6	22.0	21.6	17.9	20.2	55.6	18.4	18.0	19.1
Oleaginosas	8.7	5.3	5.8	6.3	6.5	8.0	8.8	8.3	6.3	6.7
Maní en cáscara	—	—	5.7	6.2	6.4	7.9	8.6	8.2	6.1	6.5
Otras oleaginosas	—	—	0.1	0.1	0.1	0.1	0.2	0.1	0.1	0.2
Textiles	1.5	1.6	1.6	1.8	1.6	1.5	1.4	1.9	2.1	2.2
Algodón en rama	—	—	1.5	1.7	1.5	1.4	1.3	1.8	2.0	2.1
Cabulla o sisal	—	—	0.1	0.1	0.1	0.1	0.1	0.1	0.1	0.1
Leguminosas	19.6	21.0	22.8	23.7	25.8	20.7	21.3	21.2	24.0	25.6
Frijoles o habichuelas	—	—	15.8	16.5	18.2	13.0	13.3	14.1	14.5	14.8
Guandules	—	—	4.5	4.6	4.9	5.0	5.2	4.1	6.5	7.7
Otras leguminosas	—	—	2.5	2.6	2.7	2.7	4.8	3.0	3.0	3.1
Tubérculos, bulbos y raíces	26.7	27.5	27.2	26.2	28.0	29.6	31.0	31.4	32.3	33.6
Ajo	—	—	1.5	1.4	1.4	1.5	1.6	1.7	1.3	1.2
Batatas	—	—	4.9	5.0	5.0	5.9	6.3	6.0	5.9	6.2
Cebollas o cebollín	—	—	4.7	3.7	3.5	5.2	5.4	5.8	5.8	6.0
Otros tubérculos	—	—	4.2	3.0	5.0	2.1	2.7	2.3	2.5	2.7
Papas	—	—	1.4	1.5	1.5	1.4	1.4	1.4	1.4	1.5
Yautía	—	—	6.4	5.6	5.6	6.2	6.3	6.5	6.8	7.3
Yuca	—	—	5.9	6.0	6.0	7.3	7.3	7.8	8.6	8.7

CUADRO 5
(Continuación)

	1980	1981	1982	1983	1984	1985	1986	1987	1988	1989
Millones de pesos dominicanos de 1970										
Frutas b/	38.3	43.1	44.5	43.3	43.7	44.4	44.1	37.5	40.5	42.5
Guineos	—	—	—	—	—	—	—	16.4	16.9	18.2
Naranjas dulces	—	—	—	—	—	—	—	1.6	1.5	1.5
Otras frutas	—	—	—	—	—	—	—	9.4	12.0	12.5
Piñas	—	—	—	—	—	—	—	2.5	2.4	2.4
Plátano	—	—	—	—	—	—	—	7.6	7.7	7.9
Hortalizas	32.7	33.4	34.5	35.0	34.9	35.4	36.5	38.0	42.5	43.3
Ajíes o pimientos	—	—	—	—	—	—	—	2.3	2.1	2.1
Auyamas	—	—	—	—	—	—	—	2.0	1.7	1.8
Otras hortalizas	—	—	—	—	—	—	—	4.8	11.8	10.6
Tomates	—	—	—	—	—	—	—	28.9	27.0	28.8
Varios	1.5	2.0	2.0	1.8	1.9	2.0	1.9	1.8	1.7	1.7
Achiote o bija	—	—	—	—	—	—	—	0.2	0.1	0.1
Frutos de palma	—	—	—	—	—	—	—	1.7	1.5	1.6

CUADRO 5
(Continuación)

	1980	1981	1982	1983	1984	1985	1986	1987	1988	1989
	Tasas de crecimiento									
Total agrícola	3.4	4.9	3.7	2.1	-0.5	-4.2	-0.8	3.5	-2.4	0.9
Cereales	4.9	2.6	9.4	12.0	3.7	-1.7	-4.1	4.9	-10.6	0.9
Arroz granza	—	0.8	11.5	12.0	1.1	-2.5	-1.4	6.3	-11.0	0.3
Maíz grano	—	34.3	-19.1	10.5	52.4	7.8	-34.8	-18.4	-2.1	14.0
Cultivos exportación	-4.9	7.0	1.4	-0.6	-6.3	-9.6	-2.2	3.4	0.2	-2.9
Cacao en grano	—	11.9	9.9	-5.8	4.8	0.0	5.2	6.5	7.2	1.8
Café cerezo	—	-8.6	15.6	7.2	6.2	-8.3	3.6	-2.1	1.3	-4.7
Caña de azúcar	—	-41.3	121.9	-2.4	-10.9	-18.0	-70.7	245.6	-1.8	-6.2
Tabaco en rama	—	107.8	-68.4	-1.8	-17.1	12.8	175.2	-66.8	-2.4	6.1
Oleaginosas	22.5	-39.1	9.4	8.6	3.2	23.1	10.0	-5.6	-24.6	6.7
Maní en cáscara	—	—	—	8.8	3.2	23.4	8.9	-5.1	-25.0	6.6
Otras oleaginosas	—	—	—	—	—	—	100.0	-27.5	-2.1	9.9
Textiles	50.0	6.7	—	12.5	-11.1	-6.3	-6.7	34.1	9.2	5.0
Algodón en rama	—	—	—	13.3	-11.8	-6.7	-7.1	40.5	9.2	5.0
Cabulla o sisal	—	—	—	—	—	—	—	-49.0	9.8	5.4
Leguminosas	7.1	7.1	8.6	3.9	8.9	-19.8	2.9	-0.6	13.3	6.8
Frijoles o habichuelas	—	—	—	4.4	10.3	-28.6	2.3	5.9	2.9	2.1
Guandules	—	—	—	2.2	6.5	2.0	4.0	-21.9	60.0	18.6
Otras leguminosas	—	—	—	4.0	3.8	0.0	77.8	-37.1	-1.1	3.8
Tubérculos, bulbos y raíces	10.8	3.0	-1.1	-3.7	6.9	5.7	4.7	1.4	2.6	4.2
Ajo	—	—	—	-6.7	—	7.1	6.7	4.2	-23.7	-5.7
Batatas	—	—	—	2.0	—	18.0	6.8	-4.7	-1.7	5.1
Cebollas o cebollín	—	—	—	-21.3	-5.4	48.6	3.8	7.6	-0.1	3.4
Otros tubérculos	—	—	—	-28.6	66.7	-58.0	28.6	-16.1	10.4	8.0
Papas	—	—	—	7.1	—	-6.7	—	0.0	0.0	8.7
Yautía	—	—	—	-12.5	—	10.7	1.6	3.2	4.6	7.4
Yuca	—	—	—	1.7	—	21.7	—	6.8	10.3	1.2

CUADRO 5
(Continuación)

	1980	1981	1982	1983	1984	1985	1986	1987	1988	1989
Tasas de crecimiento										
Frutas	2.8	12.5	3.3	-2.8	1.1	1.6	-0.7	-15.0	8.0	4.9
Guineos	—	—	—	—	—	—	—	—	3.0	7.7
Naranjas dulces	—	—	—	—	—	—	—	—	-7.9	0.6
Otras frutas	—	—	—	—	—	—	—	—	27.5	4.2
Piñas	—	—	—	—	—	—	—	—	-3.3	-1.8
Plátano	—	—	—	—	—	—	—	—	1.4	3.0
Hortalizas	31.3	2.1	3.3	1.4	-0.3	1.4	3.1	4.1	11.9	1.9
Ajíes o pimientos	—	—	—	—	—	—	—	—	-9.9	2.6
Auyamas	—	—	—	—	—	—	—	—	-16.1	7.3
Otras hortalizas	—	—	—	—	—	—	—	—	145.5	-10.1
Tomates	—	—	—	—	—	—	—	—	-6.6	6.7
Varios	-3.8	32.5	-2.0	-8.0	2.2	5.3	-5.1	-3.0	-8.0	2.0
Achiote o bija	—	—	—	—	—	—	—	—	-13.7	5.0
Frutos de palma	—	—	—	—	—	—	—	—	-7.4	1.7

Fuente: Banco Central de la República Dominicana, *Boletín Trimestral*, varios volúmenes.

a/ Cifras preliminares.

CUADRO 5
(Continuación)

	1990	1991	1992	1993	1994	1995	1996	1997	1998	1999
Millones de pesos dominicanos de 1970										
Total agrícola	281.0	288.3	314.1	293.8	278.7	301.9	337.4	341.6	336.6	352.8
Cereales	75.2	77.2	92.8	73.0	61.5	80.1	78.2	82.9	77.6	93.0
Arroz granza	72.2	73.7	89.3	69.9	59.4	76.9	74.9	80.3	75.0	90.7
Maíz grano	3.0	3.5	3.5	3.1	2.1	3.2	3.3	2.6	2.6	2.2
Cultivos exportación	93.9	104.2	103.0	104.7	100.2	98.3	112.0	112.5	114.0	79.0
Cacao en grano	19.1	21.6	22.2	23.9	28.0	28.7	29.8	25.8	30.0	15.0
Café cerezo	22.4	20.4	21.2	18.9	18.6	22.0	22.4	20.6	22.1	23.4
Caña de azúcar	43.9	46.9	46.8	49.9	42.4	35.2	41.1	42.6	34.0	30.1
Tabaco en rama	8.5	15.2	12.8	12.0	11.2	12.5	18.7	23.4	27.9	10.6
Oleaginosas	4.4	2.0	1.5	0.3	0.3	0.4	0.5	0.5	1.4	1.1
Maní en cáscara	4.2	1.8	1.3	0.1	0.1	0.2	0.2	0.3	1.2	0.9
Otras oleaginosas	0.2	0.2	0.2	0.2	0.2	0.2	0.2	0.3	0.2	0.2
Textiles	0.9	0.2	0.3	0.2	0.1	0.1	0.1	0.1	0.1	
Algodón en rama	1.9	0.8	0.1	0.3	0.2	-	-	-	-	-
Cabulla o sisal	0.1	0.1	0.1	0.1	0.1	0.1	0.1	0.1	0.1	0.1
Leguminosas	15.8	21.3	18.0	18.2	17.7	19.3	17.7	12.6	12.4	12.7
Frijoles o habichuelas	9.2	8.5	10.0	10.4	10.1	10.1	10.0	7.4	6.6	6.8
Guandules	3.5	9.7	4.9	4.7	4.0	5.6	4.4	2.9	3.8	3.8
Otras leguminosas	3.1	3.1	3.1	3.2	3.6	3.6	3.2	2.3	2.0	2.0
Tubérculos, bulbos y raíces	23.9	21.3	25.0	20.7	21.6	27.6	25.1	22.4	24.7	29.7
Ajo	1.3	1.3	1.9	2.8	2.7	2.6	2.1	2.5	2.9	2.5
Batatas	2.9	3.7	4.4	2.6	3.2	3.8	3.6	2.4	3.7	4.3
Cebollas o cebollín	6.0	3.2	4.1	4.6	4.0	4.9	4.9	4.5	4.5	7.4
Otros tubérculos	0.5	0.6	0.6	0.5	0.5	0.8	0.7	0.8	1.0	0.9
Papas	2.7	2.6	3.1	1.8	2.1	3.0	2.2	2.0	1.7	2.5
Yautía	3.3	2.6	3.2	3.2	3.8	5.3	4.6	5.0	3.8	5.2
Yuca	7.2	7.2	7.8	5.1	5.3	7.4	7.0	5.2	7.1	6.8

CUADRO 5
(Conclusión)

	1990	1991	1992	1993	1994	1995	1996	1997	1998	1999
Millones de pesos dominicanos de 1970										
Frutas b/	30.3	30.9	37.6	42.7	43.7	40.7	48.3	43.9	36.3	40.1
Guineos	7.2	7.0	13.4	14.9	14.5	12.2	13.4	12.6	10.8	13.9
Naranjas dulces	1.5	1.5	1.6	1.8	1.8	1.9	2.4	2.2	1.7	1.3
Otras frutas	11.1	11.0	11.2	11.9	13.0	13.5	16.6	17.6	13.5	15.5
Piñas	3.0	4.1	3.7	4.3	7.7	5.8	5.7	4.7	3.6	3.9
Plátano	7.4	7.3	7.8	9.9	6.8	7.3	10.1	6.9	6.7	5.6
Hortalizas	33.8	28.7	34.2	32.2	31.7	33.5	53.8	65.0	68.6	95.6
Ajíes o pimientos	2.2	2.1	1.5	1.4	1.3	1.5	1.7	1.4	1.3	2.3
Auyamas	2.6	2.1	1.9	2.8	3.1	2.6	3.4	3.3	2.7	3.5
Otras hortalizas	9.5	12.7	13.9	13.5	13.6	13.9	14.5	18.2	18.5	25.7
Tomates	19.5	11.8	17.0	14.6	13.7	15.5	34.3	42.2	46.1	64.2
Varios	1.7	1.8	1.7	1.7	1.7	1.9	1.7	1.6	1.6	1.6
Achiote o bija	0.1	0.2	0.1	0.1	0.1	0.3	0.1	0.0	0.0	0.0
Frutos de palma	1.6	1.6	1.6	1.6	1.6	1.6	1.6	1.6	1.6	1.6

Fuente: Banco Central de la República Dominicana, *Boletín Trimestral*, varios volúmenes.

a/ Cifras preliminares.

b/ Se incluyó el plátano dentro de los frutales en lugar del concepto "varios".

CUADRO 5
(Continuación)

	1990	1991	1992	1993	1994	1995	1996	1997	1998	1999
	Tasas de crecimiento									
Total agrícola	-21.1	2.6	9.0	-6.5	-5.2	8.3	11.8	1.2	-1.5	4.8
Cereales	-2.3	2.6	20.2	-21.3	-15.7	30.2	-2.4	6.1	-6.4	19.8
Arroz granza	-1.0	2.1	21.2	-21.7	-15.1	29.5	-2.6	7.2	-6.7	21.0
Maíz grano	-26.4	16.0	0.2	-12.0	-30.6	49.0	2.0	-20.9	0.9	-15.0
Cultivos exportación	-23.9	10.9	-1.1	1.7	-4.4	-1.9	13.9	0.4	1.4	-30.7
Cacao en grano	2.1	13.1	2.8	7.7	17.2	2.3	3.9	-13.3	16.1	-50.1
Café cerezo	-30.9	-9.1	3.9	-10.7	-1.8	18.2	1.9	-8.2	7.4	5.8
Caña de azúcar	-17.5	6.9	-0.2	6.5	-15.1	-16.9	16.9	3.6	-20.1	-11.6
Tabaco en rama	-55.5	79.3	-16.1	-6.0	-6.8	11.4	49.9	25.4	18.9	-62.0
Oleaginosas	-34.8	-55.1	-25.2	-81.9	18.9	18.4	41.8	-2.6	163.1	-19.6
Maní en cáscara	-35.6	-57.1	-27.8	-92.6	49.0	37.1	8.2	53.8	256.4	-23.2
Otras oleaginosas	2.6	-1.9	3.8	3.7	1.8	2.9	79.1	-40.4	2.1	2.6
Textiles	-7.8	-56.5	-80.7	90.4	-22.0	-76.6	112.1	-15.4	-16.3	-17.2
Algodón en rama	-8.0	-58.5	-87.5	151.0	-26.7	—	—	—	—	—
Cabulla o sisal	0.0	8.5	4.7	0.0	-4.5	-9.4	112.1	-15.4	-16.3	-17.2
Leguminosas	-38.3	35.1	-15.4	1.0	-3.0	9.3	-8.5	-28.5	-1.9	2.2
Frijoles o habichuelas	-38.0	-7.4	17.8	4.0	-3.4	0.4	-0.5	-26.2	-11.5	3.7
Guandules	-54.2	174.8	-49.5	-5.1	-13.1	39.3	-22.0	-34.2	31.9	0.3
Otras leguminosas	-0.9	1.5	0.3	1.2	12.9	0.4	-10.0	-27.9	-13.3	0.9
Tubérculos, bulbos y raíces	-29.0	-10.7	17.5	-17.3	4.5	27.7	-9.1	-10.6	10.1	20.3
Ajo	7.1	1.1	47.7	48.3	-4.1	-5.5	-17.6	17.6	15.3	-12.5
Batatas	-52.6	27.1	17.8	-41.1	23.4	19.5	-4.4	-34.3	53.2	17.5
Cebollas o cebollín	0.0	-46.7	27.4	14.0	-14.9	22.8	0.4	-8.0	0.2	65.2
Otros tubérculos	-81.3	27.4	-6.5	-11.5	0.6	47.8	-8.1	17.1	22.7	-15.7
Papas	76.3	-2.6	16.9	-40.0	12.1	43.5	-27.1	-8.7	-15.4	53.0
Yautía	-55.1	-20.7	24.3	-1.4	20.2	37.0	-12.7	10.0	-23.9	36.2
Yuca	-17.4	0.6	7.4	-34.7	5.2	38.5	-5.1	-25.6	36.6	-4.3

CUADRO 5
(Conclusión) (Conclusión)

	1990	1991	1992	1993	1994	1995	1996	1997	1998	1999
Tasas de crecimiento										
Frutas	-28.8	2.3	21.6	13.4	2.4	-6.7	18.4	-9.0	-17.3	10.5
Guineos	-60.3	-2.6	90.2	11.2	-2.6	-16.0	9.9	-5.8	-14.4	28.8
Naranjas dulces	1.8	0.2	5.1	11.3	3.3	6.0	25.8	-10.5	-21.1	-26.1
Otras frutas	-11.2	-0.9	2.0	5.6	9.4	4.3	22.9	6.0	-23.2	14.9
Piñas	25.5	37.6	-10.9	17.8	77.8	-24.0	-1.2	-18.6	-23.7	8.8
Plátano	-6.2	-2.0	6.9	26.7	-31.5	8.0	38.0	-31.9	-2.0	-17.1
Hortalizas	-22.0	-15.0	19.2	-6.0	-1.3	5.5	60.8	20.8	5.5	39.3
Ajíes o pimientos	2.6	-2.5	-30.4	-8.7	-3.5	16.0	9.2	-16.7	-5.8	76.6
Auyamas	44.4	-19.2	-9.7	45.8	13.6	-18.2	31.3	-2.4	-18.0	28.5
Otras hortalizas	-10.4	33.7	9.4	-3.2	0.7	2.2	4.8	25.4	1.6	38.8
Tomates	-32.2	-39.6	43.7	-13.9	-5.9	13.1	120.7	22.9	9.4	39.1
Varios	1.3	1.0	-1.8	—	-2.9	14.9	-11.7	-5.1	—	—
Achiote o bija	2.1	2.7	-22.2	—	-46.2	389.1	-70.6	-97.8	-50.0	—
Frutos de palma	1.2	0.9	0.1	—	0.4	—	-0.2	0.2	0.1	0.2

Fuente: Banco Central de la República Dominicana, *Boletín Trimestral*, varios volúmenes.

a/ Cifras preliminares.

b/ Se incluyó el plátano dentro de los frutales en lugar del concepto "varios"

CUADRO 6
REPÚBLICA DOMINICANA: USO DEL SUELO, 1994

	Superficie	
	Miles de hectáreas	Porcentajes
Total	4,822.5	100.0
<i>1. Uso agropecuario</i>	2,575.3	53.4
Cultivos agrícolas	905.4	18.8
Pastos intensivos	263.6	5.5
Cultivos intensivos mixtos	402.1	8.3
Agricultura de subsistencia y pastos	1,004.3	20.8
<i>2. Vegetación natural</i>	2,027.6	42.0
<i>3. Otros usos</i>	219.5	4.6

Fuente: Secretaría de Estado de Agricultura, Subsecretaría de Estado de Planificación Sectorial Agropecuaria, Anuario Estadístico Agropecuario de la República Dominicana, 1998.

CUADRO 7
 REPÚBLICA DOMINICANA: SUPERFICIE SEMBRADA BAJO RIEGO POR PRINCIPALES CULTIVOS, 1990-1999
 (Continuación)

	1990	1991	1992	1993	1994	1995	1996	1997	1998	1999
Miles de hectáreas										
Superficie total principales cultivos	836.0	908.7	1,074.7	942.1	903.7	961.2	915.8	874.0	912.6	979.8
Superficie total bajo riego	205.8	213.2	156.8	247.8	251.3	259.1	130.3	153.9	168.3	...
Cereales	100.0	116.6	98.7	94.6	98.1	115.7	110.3	111.1	114.8	...
Arroz	91.0	103.3	88.9	86.1	89.4	102.3	100.7	100.0	106.1	...
Maíz	5.0	11.0	7.1	6.9	7.6	11.0	7.5	8.5	7.9	...
Sorgo	4.0	2.2	2.7	1.6	1.1	2.4	2.1	2.7	0.9	...
Musáceas b/	6.8	6.7	6.5	5.1	5.4	7.4	4.2	3.8	7.8	...
Leguminosas c/	15.6	14.8	14.7	26.2	20.5	19.0	16.0	15.0	15.8	...
Hortalizas d/	8.7	9.0	7.5	10.5	7.8	13.0	15.9	7.7	7.3	...
Raíces y tubérculos e/	6.6	16.3	7.9	7.0	7.8	12.4	7.1	8.2	10.3	...
Oleaginosas f/	0.8	2.2	2.5	0.3	0.2	1.0	0.4	0.3	0.8	...
Estructura										
Superficie riego/superficie total	24.6	23.5	14.6	26.3	27.8	27.0	14.2	17.6	18.4	...
Superficie bajo riego	100.0	100.0	100.0	100.0	100.0	100.0	100.0	100.0	100.0	...
Cereales	48.6	54.7	62.9	38.2	39.1	44.6	84.6	72.2	68.2	...
Arroz	44.2	48.4	56.7	34.7	35.6	39.5	77.3	65.0	63.0	...
Maíz	2.4	5.2	4.5	2.8	3.0	4.2	5.8	5.5	4.7	...
Sorgo	1.9	1.0	1.7	0.6	0.4	0.9	1.6	1.8	0.5	...
Musáceas	3.3	3.2	4.1	2.1	2.1	2.9	3.2	2.4	4.6	...
Leguminosas	7.6	6.9	9.4	10.6	8.1	7.3	12.3	9.8	9.4	...
Hortalizas	4.2	4.2	4.8	4.2	3.1	5.0	12.2	5.0	4.3	...
Raíces y tubérculos	3.2	7.7	5.0	2.8	3.1	4.8	5.5	5.3	6.1	...
Oleaginosas	0.4	1.0	1.6	0.1	0.1	0.4	0.3	0.2	0.5	...

Fuente: Secretaría de Estado de Agricultura, Subsecretaría de Estado de Planificación Sectorial Agropecuaria, *Anuario Estadístico Agropecuario de la República Dominicana, 1998*.

a/ Cifras preliminares. / b/ Incluye guineos y plátanos. / c/ Incluye guandules y frijoles. / d/ Incluye ajo, ají, auyama, berenjena, cebolla y tomate ensalada e industrial.

e/ Incluye batata, ñame, papa, yautía y yuca.

f/ Incluye coco seco y maní.

CUADRO 8
REPÚBLICA DOMINICANA: SUPERFICIE COSECHADA DE LOS PRINCIPALES CULTIVOS, 1980-1999

	1980	1981	1982	1983	1984	1985	1986	1987	1988	1989
	Millones de hectáreas a/									
Total	950.4	939.2	924.5	991.9	1,037.4	1,028.6	957.8	1,097.1	1,045.0	1,094.7
Cereales	150.7	146.1	120.4	160.0	190.7	164.6	145.4	158.0	146.9	144.0
Arroz	112.0	111.3	92.3	118.5	117.4	109.6	97.4	109.0	99.4	97.5
Maíz	34.8	28.9	21.2	27.0	57.5	37.9	31.7	31.4	33.8	33.0
Sorgo	3.9	6.0	6.9	14.4	15.8	17.1	16.3	17.6	13.8	13.
Agroindustriales b/	525.4	537.0	564.4	546.4	564.4	591.3	513.5	578.8	484.4	514.0
Cacao	95.0	97.0	135.0	140.0	125.0	117.4	127.0	179.2	130.0	119.0
Café	165.0	157.2	155.0	160.0	170.0	152.7	104.7	137.9	148.0	152.7
Caña de azúcar c/	235.2	250.0	239.0	225.4	248.0	292.6	255.0	238.9	183.6	215.3
Tabaco	30.2	32.8	35.5	21.0	21.4	28.7	26.8	22.8	22.8	27.0
Otros cultivos	274.3	256.1	239.7	285.5	282.3	272.7	299.0	360.2	413.6	436.7
Leguminosas	66.2	76.0	53.5	84.3	95.6	71.9	61.8	74.6	97.0	100.1
Frijol d/	51.3	55.2	39.8	69.3	68.6	52.7	42.9	62.8	67.6	61.5
Guandules	14.9	20.8	13.6	15.0	27.0	19.2	18.9	11.8	29.4	38.6
Hortalizas	12.6	11.9	11.3	14.0	16.2	16.5	17.0	21.5	22.9	26.8
Ajíes e/	1.6	0.7	0.9	1.0	1.1	1.3	1.8	2.7	3.1	2.2
Ajo	0.6	0.6	0.8	1.1	1.1	0.5	0.9	1.1	0.9	0.5
Auyama f/	7.7	2.0	1.6	1.8	3.6	6.2	6.5	5.2	4.2	4.5
Berenjena	0.7	0.5	0.5	0.7	0.7	0.9	1.2	1.7	2.1	1.8
Cebollas	1.6	1.7	1.6	1.7	1.6	2.1	1.5	1.7	2.4	4.0
Cebollín	—	0.5	0.2	0.5	0.1	0.2	0.2	0.1	0.2	0.3
Coles	0.4	0.1	0.3	0.3	0.3	0.2	0.3	0.5	0.7	0.7
Tomate	6.9	5.4	5.3	6.7	7.5	4.9	4.5	7.7	8.3	11.8
Industrial	—	4.6	4.4	5.9	6.5	4.0	3.1	5.7	6.3	10.2
Ensalada	—	0.8	0.8	0.8	1.1	0.9	1.4	1.9	1.9	1.6
Zanahoria	0.0	0.2	0.1	0.2	0.1	0.2	0.1	0.7	0.9	1.0

CUADRO 8
(Continuación)

	1980	1981	1982	1983	1984	1985	1986	1987	1988	1989
Raíces y tubérculos	36.6	30.4	22.2	29.8	32.6	35.1	38.3	32.7	37.7	36.8
Batatas	10.0	5.8	3.9	5.5	5.6	7.2	5.7	6.8	7.2	5.4
Ñame	2.5	1.2	0.9	1.2	1.3	1.8	1.1	0.7	1.3	1.6
Papa	1.4	1.4	1.2	1.7	1.1	0.8	1.0	2.2	2.0	2.8
Yautía	6.5	4.1	2.9	4.7	4.7	6.5	5.6	5.7	6.6	8.6
Yuca	16.2	17.9	13.3	16.7	19.8	18.8	24.9	17.3	20.6	18.4
Oleaginosas	72.1	71.3	85.1	92.6	85.9	57.5	88.4	131.3	155.8	159.7
Cocos	36.5	38.5	33.6	42.1	37.2	32.2	41.1	94.7	144.8	147.5
Maní	35.0	32.2	51.0	49.9	48.1	24.7	46.7	35.9	10.4	8.6
Palma africana	—	—	—	—	—	—	—	—	—	3.0
Semilla de ajonjolí b/	0.6	0.6	0.6	0.6	0.6	0.6	0.6	0.6	0.6	0.6
Frutales	80.2	58.9	59.9	57.1	45.0	84.9	87.1	92.1	91.3	103.8
Banano	15.0	15.4	13.3	11.8	9.3	13.3	12.1	15.0	14.0	15.6
Mango b/	—	—	—	—	—	25.5	25.5	25.5	25.5	25.5
Melón	0.1	0.1	0.2	0.3	0.6	2.1	0.5	0.4	1.1	2.5
Naranja b/	—	—	—	—	—	4.7	4.7	4.7	4.7	4.7
Papaya b/	0.7	0.9	0.9	0.9	0.8	0.9	0.9	1.4	1.7	1.3
Piña	1.3	0.6	0.8	0.9	0.4	1.1	0.8	2.4	3.5	9.6
Plátano	63.2	42.0	44.8	43.2	33.9	37.1	42.4	42.4	40.6	44.3
Toronjas b/	—	—	—	—	—	0.3	0.3	0.3	0.2	0.2
Textiles b/	6.5	7.6	7.6	7.8	7.0	6.7	6.3	8.2	9.0	9.6
Algodón	5.9	7.0	7.0	7.2	6.5	6.2	5.8	7.7	8.4	9.0
Sisal	0.6	0.6	0.6	0.6	0.5	0.5	0.5	0.5	0.6	0.6

CUADRO 8
(Continuación)

	1990	1991	1992	1993	1994	1995	1996	1997	1998	1999a/
Total	851.3	915.6	1,036.4	964.8	910.1	1,037.3	980.3	962.9	1,045.2	1,024.6
Cereales	121.3	131.3	102.7	123.3	113.9	142.5	136.6	141.9	142.1	150.9
Arroz	88.6	96.3	62.6	87.8	80.2	101.4	102.4	104.8	110.4	123.9
Maíz	23.9	26.5	33.3	28.6	27.6	33.2	29.5	28.6	28.3	23.9
Sorgo	8.7	8.5	6.7	6.9	6.2	7.9	4.7	8.5	3.3	3.1
Agroindustriales b/	444.8	498.6	513.7	524.9	502.7	544.6	492.4	481.1	519.8	505.5
Cacao	121.0	121.8	121.0	121.0	126.6	153.2	136.9	141.5	153.2	153.2
Café	103.5	151.0	152.7	151.0	152.7	152.7	125.8	125.8	139.4	121.0
Caña de azúcar c/	205.6	207.4	217.8	234.0	207.4	219.2	210.0	195.0	196.5	210.0
Tabaco	14.8	18.4	22.2	18.9	15.9	19.4	19.7	18.8	30.7	21.3
Otros cultivos	285.2	285.6	420.0	316.6	293.5	350.2	351.4	339.9	383.3	368.2
Leguminosas	73.5	87.4	74.1	79.0	70.5	77.1	73.1	49.4	56.8	56.5
Frijol d/	41.6	55.6	37.9	43.2	44.9	46.8	43.3	33.1	32.9	30.8
Guandules	31.9	31.8	36.2	35.8	25.6	30.4	29.8	16.3	23.8	25.7
Hortalizas	21.1	17.4	22.2	27.1	19.9	20.7	24.8	24.0	20.7	28.2
Ajíes e/	2.4	1.9	3.1	2.9	3.4	4.0	4.0	2.8	2.3	4.0
Ajo	1.1	0.7	0.8	0.9	1.1	1.0	0.7	0.7	1.0	0.7
Auyama f/	5.0	3.2	4.0	3.9	4.7	5.5	5.5	5.2	3.4	4.8
Berenjena	1.2	1.6	1.9	1.5	2.0	2.0	2.1	1.4	1.4	1.8
Cebollas	2.2	2.4	4.0	3.9	2.6	3.7	3.2	3.0	3.1	4.0
Cebollín	0.2	0.4	0.1	0.1	0.0	0.1	—	—	—	—
Coles	0.6	0.6	0.7	0.4	0.5	0.9	0.8	0.6	0.6	1.1
Tomate	7.7	5.9	7.0	12.9	4.7	2.6	7.8	9.5	7.7	10.5
Industrial	6.7	5.0	6.1	11.9	4.0	1.7	7.0	8.9	7.0	9.4
Ensalada	0.9	0.8	0.9	1.0	0.7	0.9	0.8	0.6	0.7	1.2
Zanahoria	0.8	0.8	0.7	0.7	0.8	1.0	0.9	0.9	1.2	1.3

CUADRO 8
(Continuación)

	1990	1991	1992	1993	1994	1995	1996	1997	1998	1999a/
Raíces y tubérculos	34.2	31.0	45.4	28.9	30.6	44.5	38.7	31.8	36.6	38.7
Batatas	5.8	6.5	8.4	5.7	6.2	8.9	7.4	5.9	7.9	8.5
Ñame	1.1	1.1	1.5	1.1	1.4	2.0	2.4	2.1	2.1	1.8
Papa	2.5	2.4	4.0	2.1	1.9	3.5	2.3	2.4	1.9	2.6
Yautía	5.0	4.0	5.3	4.6	4.8	7.6	6.1	5.3	4.7	6.3
Yuca	19.8	17.1	26.2	15.4	16.3	22.5	20.4	16.2	20.1	19.5
Oleaginosas	56.3	60.4	174.0	75.5	72.8	98.1	97.9	120.7	120.8	124.8
Cocos	47.8	49.6	161.8	69.0	65.9	88.9	89.0	111.9	111.7	111.5
Maní	3.8	6.4	6.9	0.6	0.6	2.5	2.2	1.7	3.4	4.2
Palma africana	4.1	4.4	5.3	6.0	6.4	6.7	6.7	7.1	5.6	9.0
Semilla de ajonjolí b/	0.6	-	-	-	-	-	-	-	-	-
Frutales	91.2	81.4	99.4	101.9	96.8	109.3	115.7	113.1	147.5	119.0
Banano	15.6	6.8	10.8	10.4	13.8	21.1	21.9	23.0	21.5	19.4
Mango b/	25.5	25.5	25.5	25.5	25.5	25.5	25.5	25.5	25.5	25.5
Melón	1.5	0.5	1.0	0.5	0.5	0.5	1.1	1.6	1.6	2.1
Naranja b/	4.7	4.7	4.7	5.0	5.2	5.5	12.8	12.8	40.8	22.8
Papaya b/	1.4	2.9	3.4	5.1	5.1	5.1	5.4	5.4	5.8	5.3
Piña	10.9	5.5	12.9	16.0	6.9	8.9	7.0	4.9	2.5	3.0
Plátano	31.3	35.2	41.0	39.2	39.5	42.4	38.5	39.7	40.0	40.1
Toronjas b/	0.2	0.2	0.1	0.2	0.2	0.2	3.5	0.2	9.8	0.8
Textiles b/	8.8	8.0	4.8	4.1	2.9	0.5	1.1	1.0	1.0	1.0
Algodón	8.2	7.4	4.2	3.5	2.3	-	-	-	-	-
Sisal	0.6	0.6	0.6	0.6	0.6	0.5	1.1	1.0	1.0	1.0

Fuente: Para 1979 y 1980 información del Banco Central de la República Dominicana y FAO, *Anuario de Producción*, varios años. A partir de 1981 información de la Secretaría de Estado de Agricultura, Subsecretaría Técnica de Planificación Sectorial Agropecuaria.

a/ Una tarea equivale a 16 hectáreas.

b/ Información de la FAO./ c/ Departamento de Planificación Económica de la Oficina Nacional de Planificación (ONAPLAN) con información del Instituto del Azúcar.

d/ Incluye variedades roja, negra y blanca.

e/ Se refiere a los pimientos frescos en 1979 y 1980./ f/ Se refiere a las calabazas de todas clases en 1979 y 1980.

CUADRO 8
(continuación)

	1980	1981	1982	1983	1984	1985	1986	1987	1988	1989
Estructura porcentual										
Total	100.0	100.0	100.0	100.0	100.0	100.0	100.0	100.0	100.0	100.0
Cereales	15.9	15.6	13.0	16.1	18.4	16.0	15.2	14.4	14.1	13.2
Arroz	11.8	11.8	10.0	12.0	11.3	10.7	10.2	9.9	9.5	8.9
Maíz	3.7	3.1	2.3	2.7	5.5	3.7	3.3	2.9	3.2	3.0
Sorgo	0.4	0.6	0.7	1.5	1.5	1.7	1.7	1.6	1.3	1.2
Agroindustriales	55.3	57.2	61.1	55.1	54.4	57.5	53.6	52.8	46.4	47.0
Cacao	10.0	10.3	14.6	14.1	12.0	11.4	13.3	16.3	12.4	10.9
Café	17.4	16.7	16.8	16.1	16.4	14.8	10.9	12.6	14.2	14.0
Caña de azúcar	24.7	26.6	25.8	22.7	23.9	28.4	26.6	21.8	17.6	19.7
Tabaco	3.2	3.5	3.8	2.1	2.1	2.8	2.8	2.1	2.2	2.5
Otros cultivos	28.9	27.3	25.9	28.8	27.2	26.5	31.2	32.8	39.6	39.9
Leguminosas	7.0	8.1	5.8	8.5	9.2	7.0	6.5	6.8	9.3	9.1
Frijol	5.4	5.9	4.3	7.0	6.6	5.1	4.5	5.7	6.5	5.6
Guandules	1.6	2.2	1.5	1.5	2.6	1.9	2.0	1.1	2.8	3.5
Hortalizas	1.3	1.3	1.2	1.4	1.6	1.6	1.8	2.0	2.2	2.5
Ajíes	0.2	0.1	0.1	0.1	0.1	0.1	0.2	0.2	0.3	0.2
Ajo 0.1	0.1	0.1	0.1	0.1	0.0	0.1	0.1	0.1	0.0	
Auyama	0.8	0.2	0.2	0.2	0.4	0.6	0.7	0.5	0.4	0.4
Berenjena	0.1	0.1	0.1	0.1	0.1	0.1	0.1	0.2	0.2	0.2
Cebollas	0.2	0.2	0.2	0.2	0.2	0.2	0.2	0.2	0.2	0.4
Cebollín	—	0.1	0.0	0.0	0.0	0.0	0.0	0.0	0.0	0.0
Coles	0.0	0.0	0.0	0.0	0.0	0.0	0.0	0.0	0.1	0.1
Tomate	0.7	0.6	0.6	0.7	0.7	0.5	0.5	0.7	0.8	1.1
Industrial	—	0.5	0.5	0.6	0.6	0.4	0.3	0.5	0.6	0.9
Ensalada	—	0.1	0.1	0.1	0.1	0.1	0.1	0.2	0.2	0.1
Zanahoria	0.0	0.0	0.0	0.0	0.0	0.0	0.0	0.1	0.1	0.1

CUADRO 8
(continuación)

	1980	1981	1982	1983	1984	1985	1986	1987	1988	1989
Raíces y tubérculos	3.8	3.2	2.4	3.0	3.1	3.4	4.0	3.0	3.6	3.4
Batatas	1.1	0.6	0.4	0.6	0.5	0.7	0.6	0.6	0.7	0.5
Ñame	0.3	0.1	0.1	0.1	0.1	0.2	0.1	0.1	0.1	0.1
Papa	0.1	0.1	0.1	0.2	0.1	0.1	0.1	0.2	0.2	0.3
Yautía	0.7	0.4	0.3	0.5	0.5	0.6	0.6	0.5	0.6	0.8
Yuca	1.7	1.9	1.4	1.7	1.9	1.8	2.6	1.6	2.0	1.7
Oleaginosas	7.6	7.6	9.2	9.3	8.3	5.6	9.2	12.0	14.9	14.6
Cocos	3.8	4.1	3.6	4.2	3.6	3.1	4.3	8.6	13.9	13.5
Maní	3.7	3.4	5.5	5.0	4.6	2.4	4.9	3.3	1.0	0.8
Palma africana	—	—	—	—	—	—	—	—	—	0.3
Semilla de ajonjolí	0.1	0.1	0.1	0.1	0.1	0.1	0.1	0.1	0.1	0.1
Frutales	8.4	6.3	6.5	5.8	4.3	8.3	9.1	8.4	8.7	9.5
Banano	1.6	1.6	1.4	1.2	0.9	1.3	1.3	1.4	1.3	1.4
Mango	—	—	—	—	—	2.5	2.7	2.3	2.4	2.3
Melón	0.0	0.0	0.0	0.0	0.1	0.2	0.1	0.0	0.1	0.2
Naranja	—	—	—	—	—	0.5	0.5	0.4	0.4	0.4
Papaya	0.1	0.1	0.1	0.1	0.1	0.1	0.1	0.1	0.2	0.1
Piña	0.1	0.1	0.1	0.1	0.0	0.1	0.1	0.2	0.3	0.9
Plátano	6.6	4.5	4.8	4.4	3.3	3.6	4.4	3.9	3.9	4.0
Toronjas	—	—	—	—	—	0.0	0.0	0.0	0.0	0.0
Textiles	0.7	0.8	0.8	0.8	0.7	0.7	0.7	0.7	0.9	0.9
Algodón	0.6	0.7	0.8	0.7	0.6	0.6	0.6	0.7	0.8	0.8
Sisal	0.1	0.1	0.1	0.1	0.1	0.1	0.1	0.0	0.1	0.1

CUADRO 8
(Continuación)

	1990	1991	1992	1993	1994	1995	1996	1997	1998	1999a/
Total	100.0	100.0	100.0	100.0	100.0	100.0	100.0	100.0	100.0	100.0
Cereales	14.2	14.3	9.9	12.8	12.5	13.7	13.9	14.7	13.6	14.7
Arroz	10.4	10.5	6.0	9.1	8.8	9.8	10.4	10.9	10.6	12.1
Maíz	2.8	2.9	3.2	3.0	3.0	3.2	3.0	3.0	2.7	2.3
Sorgo	1.0	0.9	0.6	0.7	0.7	0.8	0.5	0.9	0.3	0.3
Agroindustriales	52.3	54.5	49.6	54.4	55.2	52.5	50.2	50.0	49.7	49.3
Cacao	14.2	13.3	11.7	12.5	13.9	14.8	14.0	14.7	14.7	15.0
Café	12.2	16.5	14.7	15.6	16.8	14.7	12.8	13.1	13.3	11.8
Caña de azúcar	24.1	22.7	21.0	24.3	22.8	21.1	21.4	20.2	18.8	20.5
Tabaco	1.7	2.0	2.1	2.0	1.8	1.9	2.0	2.0	2.9	2.1
Otros cultivos	33.5	31.2	40.5	32.8	32.2	33.8	35.8	35.3	36.7	35.9
Leguminosas	8.6	9.5	7.1	8.2	7.8	7.4	7.5	5.1	5.4	5.5
Frijol	4.9	6.1	3.7	4.5	4.9	4.5	4.4	3.4	3.2	3.0
Guandules	3.8	3.5	3.5	3.7	2.8	2.9	3.0	1.7	2.3	2.5
Hortalizas	2.5	1.9	2.1	2.8	2.2	2.0	2.5	2.5	2.0	2.8
Ajíes	0.3	0.2	0.3	0.3	0.4	0.4	0.4	0.3	0.2	0.4
Ajo	0.1	0.1	0.1	0.1	0.1	0.1	0.1	0.1	0.1	0.1
Auyama	0.6	0.3	0.4	0.4	0.5	0.5	0.6	0.5	0.3	0.5
Berenjena	0.1	0.2	0.2	0.2	0.2	0.2	0.2	0.1	0.1	0.2
Cebollas	0.3	0.3	0.4	0.4	0.3	0.4	0.3	0.3	0.3	0.4
Cebollín	0.0	0.0	0.0	0.0	0.0	0.0	—	—	—	—
Coles	0.1	0.1	0.1	0.0	0.1	0.1	0.1	0.1	0.1	0.1
Tomate	0.9	0.6	0.7	1.3	0.5	0.2	0.8	1.0	0.7	1.0
Industrial	0.8	0.5	0.6	1.2	0.4	0.2	0.7	0.9	0.7	0.9
Ensalada	0.1	0.1	0.1	0.1	0.1	0.1	0.1	0.1	0.1	0.1
Zanahoria	0.1	0.1	0.1	0.1	0.1	0.1	0.1	0.1	0.1	0.1

CUADRO 8
(Continuación)

	1990	1991	1992	1993	1994	1995	1996	1997	1998	1999a/
Raíces y tubérculos	4.0	3.4	4.4	3.0	3.4	4.3	4.0	3.3	3.5	3.8
Batatas	0.7	0.7	0.8	0.6	0.7	0.9	0.8	0.6	0.8	0.8
Ñame	0.1	0.1	0.1	0.1	0.1	0.2	0.2	0.2	0.2	0.2
Papa	0.3	0.3	0.4	0.2	0.2	0.3	0.2	0.2	0.2	0.3
Yautía	0.6	0.4	0.5	0.5	0.5	0.7	0.6	0.5	0.4	0.6
Yuca	2.3	1.9	2.5	1.6	1.8	2.2	2.1	1.7	1.9	1.9
Oleaginosas	6.6	6.6	16.8	7.8	8.0	9.5	10.0	12.5	11.6	12.2
Cocos	5.6	5.4	15.6	7.2	7.2	8.6	9.1	11.6	10.7	10.9
Maní	0.4	0.7	0.7	0.1	0.1	0.2	0.2	0.2	0.3	0.4
Palma africana	0.5	0.5	0.5	0.6	0.7	0.6	0.7	0.7	0.5	0.9
Semilla de ajonjolí	0.1	—	—	—	—	—	—	—	—	—
Frutales	10.7	8.9	9.6	10.6	10.6	10.5	11.8	11.7	14.1	11.6
Banano	1.8	0.7	1.0	1.1	1.5	2.0	2.2	2.4	2.1	1.9
Mango	3.0	2.8	2.5	2.6	2.8	2.5	2.6	2.6	2.4	2.5
Melón	0.2	0.1	0.1	0.1	0.1	0.1	0.1	0.2	0.2	0.2
Naranja	0.6	0.5	0.5	0.5	0.6	0.5	1.3	1.3	3.9	2.2
Papaya	0.2	0.3	0.3	0.5	0.6	0.5	0.6	0.6	0.6	0.5
Piña	1.3	0.6	1.2	1.7	0.8	0.9	0.7	0.5	0.2	0.3
Plátano	3.7	3.8	4.0	4.1	4.3	4.1	3.9	4.1	3.8	3.9
Toronjas	0.0	0.0	0.0	0.0	0.0	0.0	0.4	0.0	0.9	0.1
Textiles	1.0	0.9	0.5	0.4	0.3	0.0	0.1	0.1	0.1	0.1
Algodón	1.0	0.8	0.4	0.4	0.3	—	—	—	—	—
Sisal	0.1	0.1	0.1	0.1	0.1	0.0	0.1	0.1	0.1	0.1

Fuente: elaboración propia sobre la base del Cuadro VI. 8.

a/ Cifras preliminares.

CUADRO 8
(continuación)

	1980	1981	1982	1983	1984	1985	1986	1987	1988	1989
	Tasas de crecimiento									
Total	9.0	-1.2	-1.6	7.3	4.6	-0.9	-6.9	14.5	-4.7	4.7
Cereales	0.7	-3.1	-17.6	32.9	19.2	-13.7	-11.7	8.7	-7.0	-2.0
Arroz	2.4	-0.6	-17.0	28.4	-1.0	-6.6	-11.1	11.9	-8.8	-1.9
Maíz	7.0	-17.0	-26.6	27.5	112.7	-34.1	-16.2	-1.0	7.5	-2.3
Sorgo	-49.8	51.5	15.0	109.6	9.9	8.0	-4.9	8.4	-22.0	-2.4
Agroindustriales	13.3	2.2	5.1	-3.2	3.3	4.8	-13.2	12.7	-16.3	6.1
Cacao	-4.9	2.1	39.2	3.7	-10.7	-6.1	8.2	41.1	-27.4	-8.5
Café	10.7	-4.7	-1.4	3.2	6.3	-10.2	-31.5	31.8	7.3	3.2
Caña de azúcar	32.0	6.3	-4.4	-5.7	10.0	18.0	-12.8	-6.3	-23.2	17.2
Tabaco	-17.3	8.4	8.4	-40.8	1.9	33.9	-6.5	-14.9	0.1	18.3
Otros cultivos	6.0	-6.6	-6.4	19.1	-1.1	-3.4	9.6	20.5	14.8	5.6
Leguminosas	10.8	14.8	-29.7	57.6	13.4	-24.7	-14.1	20.6	30.1	3.2
Frijol	10.5	7.7	-27.8	73.8	-1.0	-23.2	-18.6	46.4	7.7	-9.1
Guandules	11.9	39.3	-34.5	10.1	79.8	-28.6	-1.6	-37.8	149.6	31.4
Hortalizas	9.0	-6.2	-4.3	23.1	16.2	1.6	3.3	26.2	6.4	17.4
Ajíes	14.3	-53.8	22.1	7.6	14.8	17.4	39.5	49.9	12.1	-26.8
Ajo-	14.1	5.9	35.6	37.0	-1.5	-57.1	95.4	23.6	-15.6	-50.1
Auyama	37.5	-73.6	-22.3	15.1	99.6	69.4	5.1	-20.1	-18.0	6.9
Berenjena	-2.7	-31.6	7.8	36.7	-4.6	32.7	26.9	43.0	25.8	-14.3
Cebollas	-41.1	3.3	-3.4	3.8	-4.5	31.0	-28.1	12.6	36.7	69.2
Cebollín	—	—	-56.8	107.3	-71.7	26.6	-3.7	-16.2	31.1	36.0
Coles	2.8	-60.0	82.8	-6.0	24.5	-22.9	15.4	91.8	36.9	-5.9
Tomate	20.4	-21.6	-2.9	28.2	11.5	-35.0	-7.3	69.0	7.9	42.9
Industrial	—	—	-4.6	34.9	8.5	-38.7	-21.1	83.1	11.1	60.2
Ensalada	—	—	7.0	-6.6	33.8	-12.1	51.8	37.6	-1.4	-14.6
Zanahoria	-2.0	294.0	-32.4	26.7	-26.7	66.7	-27.8	400.3	30.1	8.4

CUADRO 8
(continuación)

	1980	1981	1982	1983	1984	1985	1986	1987	1988	1989
Raíces y tubérculos	-11.3	-17.0	-26.9	34.2	9.2	7.8	9.1	-14.7	15.5	-2.5
Batatas	31.4	-42.3	-33.1	42.1	2.7	27.0	-20.6	20.0	5.9	-24.5
Ñame	24.9	-53.3	-21.1	30.3	4.5	44.9	-40.9	-38.9	93.9	24.3
Papa	-7.0	0.3	-17.4	48.6	-34.7	-27.0	23.4	116.2	-7.6	37.6
Yautía	—	—	-28.7	61.6	0.7	36.1	-13.1	1.1	16.5	30.0
Yuca	-32.4	10.9	-25.6	25.0	18.7	-4.9	32.3	-30.4	18.8	-10.8
Oleaginosas	14.3	-1.1	19.4	8.7	-7.2	-33.1	53.8	48.4	18.7	2.5
Cocos	12.3	5.5	-12.8	25.3	-11.6	-13.4	27.6	130.5	52.9	1.8
Maní	16.7	-7.9	—	-2.1	-3.5	-48.7	89.3	-23.1	-71.0	-17.8
Palma africana	—	—	—	—	—	—	—	—	—	—
Semilla de ajonjolí	—	—	—	—	—	—	—	—	—	3.3
Frutales	2.4	-26.6	1.7	-4.7	-21.2	88.7	2.6	5.7	-0.8	13.7
Banano	—	2.7	-13.9	-11.2	-21.3	42.8	-9.1	24.7	-6.8	11.3
Mango	—	—	—	—	—	—	—	—	—	—
Melón	—	—	185.7	43.0	118.6	243.6	—	—	152.9	133.7
Naranja	—	—	—	—	—	—	—	—	—	—
Papaya	-31.3	33.3	4.5	—	-7.6	3.5	1.1	57.3	21.4	-23.5
Piña	4.0	-56.3	32.2	22.5	-60.7	194.5	-25.7	200.0	46.9	176.9
Plátano	3.4	-33.6	6.7	-3.5	-21.5	9.6	14.3	-0.2	-4.1	9.1
Toronjas	—	—	—	—	—	—	—	8.0	-18.5	—
Textiles	35.6	17.0	—	2.6	-9.6	-4.3	-6.7	30.6	9.3	6.7
Algodón	40.5	18.6	—	2.9	-9.7	-4.6	-6.5	32.8	9.1	7.1
Sisal	—	—	—	—	-7.9	-0.7	-9.4	4.2	12.0	—

CUADRO 8
(Continuación)

	1990	1991	1992	1993	1994	1995	1996	1997	1998	1999a/
Total	-22.2	7.6	13.2	-6.9	-5.7	14.0	-5.5	-1.8	8.5	-2.0
Cereales	-15.8	8.3	-21.8	20.1	-7.6	25.1	-4.2	3.9	0.1	6.2
Arroz	-9.1	8.7	-35.0	40.2	-8.7	26.4	1.0	2.4	5.4	12.2
Maíz	-27.5	10.6	25.9	-14.2	-3.6	20.5	-11.3	-3.0	-1.0	-15.8
Sorgo	-35.4	-1.5	-21.5	3.3	-11.1	28.7	-40.8	80.8	-60.8	-7.8
Agroindustriales	-13.5	12.1	3.0	2.2	-4.2	8.3	-9.6	-2.3	8.0	-2.7
Cacao	1.7	0.7	-0.7	—	4.6	21.0	-10.7	3.4	8.3	0.0
Café	-32.3	45.9	1.2	-1.2	1.2	—	-17.7	—	10.8	-13.2
Caña de azúcar	-4.5	0.9	5.0	7.4	-11.4	5.7	-4.2	-7.1	0.8	6.9
Tabaco	-45.1	24.4	20.1	-14.5	-15.8	21.6	1.5	-4.4	62.9	-30.6
Otros cultivos	-34.7	0.2	47.0	-24.6	-7.3	19.3	0.3	-3.3	12.8	-3.9
Leguminosas	-26.5	18.9	-15.3	6.7	-10.7	9.4	-5.3	-32.4	14.9	-0.5
Frijol	-32.3	33.7	-31.8	14.0	3.9	4.1	-7.5	-23.4	-0.6	-6.4
Guandules	-17.3	-0.4	13.8	-1.0	-28.5	18.6	-1.8	-45.4	46.3	7.8
Hortalizas	-21.4	-17.5	27.8	22.0	-26.8	3.9	20.3	-3.5	-13.6	36.4
Ajíes	8.7	-21.3	60.6	-5.8	16.9	17.4	0.6	-30.4	-18.0	72.9
Ajo	128.8	-37.0	12.6	18.0	26.7	-7.7	-34.5	5.2	35.1	-32.8
Auyama	9.4	-36.3	26.2	-2.0	19.3	17.1	0.1	-5.4	-34.2	42.1
Berenjena	-35.1	37.9	14.1	-21.4	39.3	-3.0	5.8	-31.4	0.3	25.2
Cebollas	-44.1	9.1	62.3	-1.0	-33.9	41.3	-13.6	-6.5	5.0	29.8
Cebollín	-22.6	92.8	-69.5	-27.9	-42.0	50.5	—	—	—	—
Coles	-20.6	7.4	22.0	-40.2	22.7	70.5	-15.6	-24.4	0.2	94.6
Tomate	-34.9	-23.6	19.9	83.1	-63.6	-45.4	204.0	21.6	-18.7	36.8
Industrial	-33.7	-25.4	22.2	92.8	-66.2	-58.0	314.0	27.3	-21.2	33.9
Ensalada	-42.9	-10.0	5.9	16.4	-34.4	29.3	-8.0	-27.7	19.6	65.7
Zanahoria	-21.9	-6.6	-3.0	-9.4	21.2	25.1	-11.3	-3.7	43.7	7.6

CUADRO 8
(Conclusión)

	1990	1991	1992	1993	1994	1995	1996	1997	1998	1999a/
Raíces y tubérculos	-6.9	-9.3	46.4	-36.4	5.9	45.4	-12.9	-17.9	14.9	5.9
Batatas	6.5	12.1	30.0	-33.0	9.7	43.4	-16.7	-21.1	34.4	8.1
Ñame	-31.5	-1.7	40.0	-23.7	18.9	47.6	21.3	-15.2	0.7	-11.4
Papa	-8.8	-6.6	67.8	-47.3	-9.3	83.7	-32.9	2.2	-22.6	41.8
Yautía	-42.0	-20.1	33.1	-13.6	4.8	58.8	-19.9	-13.6	-11.5	34.2
Yuca	8.0	-13.7	53.1	-41.2	6.0	37.6	-9.0	-20.7	23.8	-3.0
Oleaginosas	-64.8	7.4	188.0	-56.6	-3.6	34.7	-0.1	23.2	0.1	3.3
Cocos	-67.6	3.8	226.4	-57.3	-4.6	35.0	0.1	25.6	-0.2	-0.1
Maní	-55.8	69.3	7.6	-92.0	9.4	311.9	-10.9	-23.3	103.6	22.2
Palma africana	36.1	8.5	19.5	12.3	6.8	4.7	...	6.4	-20.5	59.9
Semilla de ajonjolí
Frutales	-12.1	-10.8	22.2	2.5	-5.0	12.9	5.8	-2.3	30.5	-19.3
Banano	0.0	-56.3	59.1	-3.8	32.7	52.7	3.7	4.8	-6.4	-9.9
Mango
Melón	-39.3	-64.6	84.2	-50.0	0.0	5.3	114.4	39.1	3.5	29.1
Naranja	6.4	4.0	5.8	132.7	...	218.8	-44.1
Papaya	7.7	...	17.2	50.0	-8.6
Piña	13.3	-49.7	135.1	23.7	-56.7	28.6	-21.9	-29.2	-48.6	18.7
Plátano	-29.2	12.3	16.4	-4.4	0.9	7.4	-9.3	3.1	0.7	0.4
Toronjas	1490.9	-93.7	4354.5	-91.8
Textiles	-8.4	-9.1	-40.2	-14.7	-29.6	-82.2	115.7	-9.1
Algodón	-8.9	-9.8	-43.2	-16.7	-34.3
Sisal	-8.9	115.7	-9.1

Fuente: elaboración propia sobre la base del Cuadro VI. 8.

a/ Cifras preliminares.

CUADRO 9
REPÚBLICA DOMINICANA: PRODUCCIÓN DE LOS PRINCIPALES CULTIVOS, 1980-1999

	1980	1981	1982	1983	1984	1985	1986	1987	1988	1989
Miles de toneladas a/										
Cereales										
Arroz con cáscara	398.0	387.8	383.6	481.3	484.2	478.3	443.1	417.5	408.7	442.0
Arroz limpio	266.7	259.8	257.0	322.5	324.4	320.5	296.9	279.7	273.8	296.1
Maíz	44.5	40.3	27.7	38.5	93.2	61.5	47.1	45.4	57.1	45.9
Sorgo	10.8	19.2	16.4	38.5	42.9	47.2	45.6	46.3	39.5	39.7
Agroindustriales b/										
Cacao	28.5	31.9	34.9	32.9	34.5	34.5	36.2	38.7	41.5	42.2
Café verde	60.1	54.8	63.5	68.0	72.1	66.1	68.5	67.1	67.9	64.6
Caña de azúcar	9,955.7	10,275.3	11,804.6	11,519.7	10,995.0	8,217.0	8,208.0	8,772.0	8,375.0	7,856.0
Tabaco	52.0	56.0	34.2	33.6	27.9	31.4	26.0	28.7	28.0	29.7
Otros cultivos										
Leguminosas										
Frijol c/	49.3	43.6	27.7	49.8	55.1	40.0	28.7	38.9	54.0	40.7
Guandules	16.6	13.2	12.4	10.7	19.9	13.4	14.1	10.4	27.5	32.1
Hortalizas										
Ajías d/	14.8	3.3	3.8	3.6	6.2	6.0	6.1	8.5	12.6	8.6
Ajo 4.1	2.6	3.8	6.2	6.4	2.8	5.7	8.5	4.6	3.0	
Auyama e/	17.1	5.9	4.4	5.8	11.3	15.8	19.6	16.1	14.2	25.0
Berenjena	3.3	2.8	2.1	2.5	3.2	4.3	5.6	7.8	10.1	8.1
Cebollas	12.5	12.2	14.7	13.4	16.1	18.8	14.8	12.3	16.8	24.9
Cebollín		3.2	1.4	2.7	0.9	1.0	0.9	0.8	1.2	1.0
Coles	4.2	4.3	4.4	4.5	4.6	4.7	4.7	4.7	4.7	4.8
Tomate	157.6	100.1	93.7	132.0	106.6	60.6	79.2	104.5	97.6	144.0
Industrial	—	92.0	85.6	122.6	97.4	50.2	60.3	90.7	80.5	131.1
Ensalada	—	8.1	8.2	9.4	9.1	10.4	18.9	13.8	17.0	12.9
Zanahorias	0.6	1.8	2.5	2.3	1.3	1.9	1.9	6.9	7.4	7.2

CUADRO 9 (CONTINUACIÓN)
 REPÚBLICA DOMINICANA: PRODUCCIÓN DE LOS PRINCIPALES CULTIVOS, 1980-1999

	1980	1981	1982	1983	1984	1985	1986	1987	1988	1989
Raíces y tubérculos										
Batatas	51.1	32.0	19.4	32.1	52.7	41.7	34.7	33.7	42.5	31.9
Ñame	18.4	7.3	5.4	7.9	6.5	11.4	5.3	3.6	8.6	10.0
Papa	14.1	11.1	12.4	17.7	12.8	10.1	13.3	26.3	27.6	38.6
Yautía	37.0	25.2	16.6	26.5	27.4	42.8	32.9	30.7	42.4	54.5
Yuca	80.6	93.5	68.5	92.5	117.3	113.5	106.7	89.0	126.4	110.5
Oleaginosas										
Cocos	73.4	76.7	80.0	81.4	86.7	43.1	72.0	70.0	126.8	185.6
Maní	46.4	28.2	33.7	34.4	38.2	27.3	34.0	24.8	8.3	8.5
Palma africana	48.8
Semilla de ajonjolí f/	0.3	0.3	0.3	0.3	0.2	0.3	0.3	0.3	0.3	0.3
Frutales										
Banano b/	359.7	419.5	447.6	425.6	434.5	440.4	433.4	466.6	485.3	519.2
Mango f/	176.1	180.0	178.0	176.0	179.3	188.6	190.3	185.0	187.0	188.0
Melón f/	0.8	0.8	2.5	6.0	8.0	19.2	20.0	16.0	18.0	20.0
Naranjas dulces f/	71.0	65.0	60.0	55.0	51.0	61.1	62.1	58.6	59.0	72.6
Papaya f/	6.1	8.5	8.8	8.9	8.2	8.5	8.6	13.9	17.4	16.3
Piñas f/	20.0	25.0	25.0	28.0	26.0	38.6	42.4	72.0	44.0	32.3
Plátanos b/	600.0	625.0	600.0	605.0	615.0	600.0	650.0	671.9	650.7	354.8
Toronjas f/	2.6	2.9	3.1	3.3	3.5	3.6	3.6	4.0	2.6	2.8
Textiles										
Algodón en rama	5.8	6.9	6.4	6.8	6.2	5.9	5.5	7.4	8.0	8.4
Cabulla o sisal	0.2	0.2	0.2	0.2	0.2	0.2	0.2	0.2	0.2	0.2

Fuente: Para 1979 y 1980 información del Banco Central de la República Dominicana y FAO, *Anuario de Producción*, varios años. A partir de 1981 información de la Secretaría de Estado de Agricultura, Subsecretaría Técnica de Planificación Sectorial Agropecuaria.

a/ El factor utilizado fue de un quintal igual a 0.45359 toneladas.

b/ Información del Banco Central de la República Dominicana.

c/ Incluye variedades roja, negra y blanca. / d/ Se refiere a los pimientos frescos para 1979 y 1980.

e/ Se refiere a las calabazas de todas clases para 1979 y 1980.

f/ Información de la FAO.

CUADRO 9
(Continuación)

	1980	1981	1982	1983	1984	1985	1986	1987	1988	1989
Tasas de crecimiento										
Cereales										
Arroz con cáscara	5.6	2.6	1.1	25.5	0.6	1.2	7.4	5.8	2.1	8.1
Arroz limpio	5.6	2.6	1.1	25.5	0.6	1.2	7.4	5.8	2.1	8.1
Maíz	16.4	9.5	31.2	38.9	142.2	34.0	23.5	3.6	25.8	19.7
Sorgo	52.3	77.2	14.4	134.7	11.3	10.1	3.4	1.6	14.8	0.6
Agroindustriales										
Cacao	20.7	12.1	9.4	5.8	4.9	0.0	5.0	6.8	7.2	1.7
Café verde	0.5	8.8	15.9	7.1	6.0	8.3	3.6	2.0	1.2	4.9
Caña de azúcar	3.4	3.2	14.9	2.4	4.6	25.3	0.1	6.9	4.5	6.2
Tabaco	16.7	7.7	39.0	1.8	16.9	12.5	17.2	10.3	2.4	6.2
Otros cultivos										
Leguminosas										
Frijol	0.7	11.5	36.5	79.6	10.7	27.4	28.4	35.7	38.8	24.6
Guandules	13.0	20.6	5.7	14.2	86.3	32.4	5.4	26.7	165.8	16.6
Hortalizas										
Ajies	8.8	78.0	15.5	4.0	72.2	4.3	2.8	39.0	48.0	31.9
Ajo	14.5	35.4	43.3	62.7	3.3	55.8	101.3	49.6	45.5	35.6
Auyama	38.0	65.7	25.1	31.3	95.8	38.9	24.3	18.0	11.6	76.4
Berenjena	3.6	14.4	26.6	21.6	28.3	34.0	29.1	40.1	29.8	19.6
Cebollas	30.3	2.3	20.8	8.9	19.8	16.9	21.4	16.9	36.8	48.4
Cebollín	—	—	55.6	89.7	67.2	9.2	2.2	16.2	54.4	18.2
Coles	20.0	2.4	2.3	2.3	2.0	1.3	1.4	0.4	0.0	2.1
Tomate	38.4	36.5	6.4	40.8	19.2	43.2	30.7	32.0	6.6	47.6
Industrial	—	—	7.0	43.3	20.5	48.5	20.2	50.5	11.2	62.8
Ensalada	—	—	1.2	14.8	2.4	14.1	81.4	27.0	23.5	24.3
Zanahorias	13.5	213.4	33.7	8.5	43.9	47.5	1.7	264.7	6.4	2.3

CUADRO 9
(Continuación)

	1980	1981	1982	1983	1984	1985	1986	1987	1988	1989
Raíces y tubérculos										
Batatas	17.6	37.4	39.3	65.2	64.3	20.9	16.9	2.9	26.2	24.9
Ñame	42.1	60.1	25.8	44.5	17.3	75.0	53.6	31.2	138.2	16.2
Papa	29.1	21.0	12.1	41.8	27.6	21.0	32.0	97.0	5.2	39.5
Yautía	5.3	31.9	34.0	59.7	3.4	56.0	23.2	6.7	38.5	28.3
Yuca	33.6	16.0	26.7	35.1	26.7	3.2	6.0	16.6	42.0	12.6
Oleaginosas										
Cocos	12.2	4.5	4.3	1.7	6.6	50.3	67.1	2.8	81.1	46.4
Maní	22.8	39.2	19.5	2.3	10.9	28.5	24.3	27.1	66.5	2.8
Palma africana	—	—	—	—	—	—	—	—	—	—
Semilla de ajonjolí	0.0	0.0	0.0	0.0	19.6	22.7	7.6	1.0	0.0	3.3
Frutales										
Banano	9.4	16.6	6.7	4.9	2.1	1.4	1.6	7.7	4.0	7.0
Mango	1.1	2.2	1.1	1.1	1.9	5.2	0.9	2.8	1.1	0.5
Melón	6.3	0.0	194.1	140.0	33.3	139.6	4.3	20.0	12.5	11.1
Naranjas dulces	2.9	8.5	7.7	8.3	7.3	19.8	1.7	5.6	0.6	23.1
Papaya	31.5	39.3	3.5	1.1	7.3	2.8	1.9	61.0	25.0	6.2
Piñas	11.1	25.0	0.0	12.0	7.1	48.6	9.8	69.7	38.9	26.6
Plátanos	9.1	4.2	4.0	0.8	1.7	2.4	8.3	3.4	3.2	45.5
Toronjas	8.3	11.5	6.9	6.5	6.8	2.3	1.2	9.6	35.0	7.7
Textiles										
Algodón en rama	41.4	18.9	7.8	7.5	9.8	4.1	6.2	32.6	9.2	5.0
Cabulla o sisal	0.0	0.0	0.0	0.0	17.9	4.1	2.1	2.2	9.4	5.1

Fuente: elaboración propia sobre la base del cuadro VI. 9.

a/ Cifras preliminares.

CUADRO 9
(Continuación)

	1990	1991	1992	1993	1994	1995	1996	1997	1998	1999a/
Miles de toneladas b/										
Cereales										
Arroz con cáscara	414.8	466.3	310.3	429.3	363.8	468.7	458.5	493.7	460.6	546.0
Arroz limpio	277.9	312.4	207.9	287.6	243.7	314.0	307.2	330.8	308.6	365.8
Maíz	39.7	43.2	46.2	40.6	28.5	46.9	40.3	33.9	37.0	30.3
Sorgo	21.0	16.6	17.3	15.1	12.5	19.4	12.7	21.8	8.1	7.8
Agroindustriales b/										
Cacao	57.6	42.3	50.1	53.3	62.4	59.4	62.9	51.3	62.1	33.8
Café verde	48.0	44.9	43.0	46.3	32.7	42.4	47.9	34.0	44.0	46.6
Caña de azúcar	6,512.0	6,930.0	6,916.0	7,368.4	6,257.7	5,199.4	6,075.9	6,294.4	5,028.1	4,446.9
Tabaco	11.7	18.5	16.0	11.8	13.5	21.0	24.1	26.9	42.7	43.3
Otros cultivos										
Leguminosas										
Frijol c/	34.0	32.6	37.1	38.6	37.2	36.7	35.3	27.4	24.3	25.2
Guandules	18.6	47.5	25.8	24.5	21.3	30.4	16.8	15.2	20.1	23.1
Hortalizas										
Ajés d/	7.2	8.8	13.3	12.2	11.8	13.9	14.9	12.4	11.7	21.0
Ajo	6.0	4.2	3.6	5.3	5.1	4.8	4.0	4.7	5.4	4.7
Auyama e/	16.0	13.3	11.5	16.8	19.1	17.0	19.4	20.7	16.4	21.4
Berenjena	4.7	5.4	11.4	7.7	8.5	6.6	8.4	7.1	7.2	10.9
Cebollas	15.3	17.2	21.2	24.5	20.9	25.8	25.8	24.1	24.1	32.0
Cebollín	0.9	2.6	0.7	0.4	0.3	0.4	—	—	—	—
Coles	4.9	5.0	5.0	4.9	4.9	4.8	4.8	4.5	4.5	4.5
Tomate	117.5	71.2	102.1	87.9	82.3	27.1	198.9	253.7	197.5	280.7
Industrial	111.0	64.9	94.0	78.4	74.3	21.2	193.6	247.4	189.4	267.0
Ensalada	6.5	6.2	8.0	9.4	8.0	5.9	5.3	6.3	8.1	13.7
Zanahorias	10.3	7.8	9.4	7.7	8.6	13.8	11.0	11.5	12.4	18.1

CUADRO 9
(Continuación)

	1990	1991	1992	1993	1994	1995	1996	1997	1998	1999a/
Raíces y tubérculos										
Batatas	35.4	45.0	52.7	31.2	38.5	47.9	41.7	28.9	44.2	53.0
Ñame	5.7	7.7	8.2	6.6	6.7	10.8	14.4	10.6	12.9	11.0
Papa	30.4	29.6	34.6	20.8	23.3	36.5	23.4	22.2	17.0	29.3
Yautía	28.6	20.0	29.7	27.9	33.5	44.8	42.5	44.1	31.0	48.5
Yuca	136.6	133.9	142.6	93.0	98.8	140.5	125.0	97.0	126.5	126.5
Oleaginosas										
Cocos	196.5	271.9	269.6	232.2	295.0	255.1	374.8	239.9	293.9	253.3
Maní	4.2	4.9	7.1	0.5	0.8	2.8	2.8	1.8	6.4	5.3
Palma africana	74.7	80.1	126.6	105.6	108.6	115.0	81.4	70.9	136.0	48.8
Semilla de ajonjolí f/	—	—	—	—	—	—	—	—	—	0.3
Frutales										
Banano b/	529.1	221.0	399.4	436.0	413.6	334.6	364.8	360.8	296.3	397.7
Mango f/	217.6	218.7	191.0	195.0	200.0	185.0	190.0	185.0	185.0	185.0
Melón f/	16.0	15.0	15.0	14.0	20.0	30.0	30.0	40.0	33.8	33.8
Naranjas dulces f/	72.6	74.1	77.9	86.7	91.6	94.9	110.4	106.8	87.1	62.3
Papaya f/	14.0	14.0	14.5	15.0	15.0	15.5	15.5	15.5	15.5	15.5
Piñas f/	33.0	56.7	49.7	58.7	104.2	83.5	64.9	63.6	45.4	52.8
Plátanos b/	354.9	349.0	371.0	427.3	320.8	361.2	326.9	326.9	304.0	265.5
Toronjas f/	2.8	2.8	2.8	3.0	2.8	2.8	1.2	1.3	1.3	1.3
Textiles										
Algodón en rama	7.0	4.0	1.0	0.7	0.5	—	—	—	—	8.4
Cabulla o sisal	0.9	0.8	1.4	1.1	1.1	2.1	0.6	0.3	0.4	0.2

Fuente: Para 1979 y 1980 información del Banco Central de la República Dominicana y FAO, *Anuario de Producción*, varios años. A partir de 1981 información de la Secretaría de Estado de Agricultura, Subsecretaría Técnica de Planificación Sectorial Agropecuaria. / a/ El factor utilizado fue de un quintal igual a 0.45359 toneladas.

b/ Información del Banco Central de la República Dominicana. / c/ Incluye variedades roja, negra y blanca.

d/ Se refiere a los pimientos frescos para 1979 y 1980. e/ Se refiere a las calabazas de todas clases para 1979 y 1980.

f/ Información de la FAO.

CUADRO 9
(Continuación)

	1990	1991	1992	1993	1994	1995	1996	1997	1998 a/	1999a/
Tasas de crecimiento										
Cereales										
Arroz con cáscara	6.1	12.4	33.5	38.4	15.3	28.8	2.2	7.7	6.7	18.5
Arroz limpio	6.1	12.4	33.5	38.4	15.3	28.8	2.2	7.7	6.7	18.5
Maíz	13.5	8.9	6.8	12.0	29.8	64.7	14.1	16.0	9.4	18.2
Sorgo	47.2	20.8	4.5	12.7	17.2	54.8	34.6	71.5	62.9	3.0
Agroindustriales										
Cacao	36.4	26.5	18.4	6.5	16.9	4.8	6.0	18.5	21.1	45.6
Café verde	25.7	6.4	4.3	7.7	29.3	29.6	12.9	29.0	29.4	5.9
Caña de azúcar	17.1	6.4	0.2	6.5	15.1	16.9	16.9	3.6	20.1	11.6
Tabaco	60.6	57.8	13.5	26.4	14.7	55.4	14.8	11.7	58.8	1.5
Otros cultivos										
Leguminosas										
Frijol	16.4	4.2	13.8	4.0	3.4	1.5	3.8	22.3	11.6	3.9
Guandules	42.1	155.2	45.6	5.1	13.1	42.6	44.9	9.1	31.9	15.2
Hortalizas										
Ajíes	15.5	22.0	50.8	8.7	3.5	18.2	7.1	16.8	5.8	79.4
Ajo 102.7	31.0	14.0	48.3	4.1	5.9	17.3	17.6	15.3	12.6	
Auyama	36.2	17.0	13.1	45.8	13.6	11.0	14.0	6.7	20.6	30.3
Berenjena	41.5	13.7	111.4	32.3	9.4	22.3	28.2	15.4	1.7	51.0
Cebollas	38.8	12.4	23.5	15.6	14.6	23.3	0.0	6.7	0.2	32.7
Cebollín	11.4	196.2	73.3	37.2	28.0	22.5	—	—	—	—
Coles	2.1	2.0	0.0	2.0	0.0	2.0	0.0	6.3	0.4	0.4
Tomate	18.4	39.4	43.4	13.9	6.3	67.0	632.7	27.6	22.1	42.1
Industrial	15.3	41.5	44.8	16.6	5.3	71.5	813.4	27.8	23.5	41.0
Ensalada	49.9	3.5	29.0	17.4	15.2	25.6	11.1	18.2	29.9	68.7
Zanahorias	42.5	24.2	20.8	18.0	11.4	60.5	20.3	4.8	7.5	45.6

CUADRO 9
(Conclusión)

	1990	1991	1992	1993	1994	1995	1996	1997	1998 a/	1999a/
Raíces y tubérculos										
Batatas	10.9	27.1	17.2	40.8	23.4	24.5	12.9	30.8	53.2	19.7
Ñame	43.5	35.2	7.5	20.2	1.2	62.2	33.7	26.4	21.8	14.6
Papa	21.1	2.6	16.9	40.0	12.1	56.4	35.9	4.8	23.5	72.2
Yautía	47.4	30.1	48.3	6.1	20.2	33.9	5.2	3.7	29.7	56.5
Yuca	23.6	2.0	6.5	34.8	6.2	42.2	11.0	22.4	30.4	0.0
Oleaginosas										
Cocos	5.9	38.4	0.9	13.9	27.1	13.5	46.9	36.0	22.5	13.8
Maní	51.1	17.6	44.3	92.7	49.6	257.6	0.9	36.9	264.6	17.6
Palma africana	53.2	7.2	58.0	16.5	2.8	5.9	29.2	13.0	91.9	64.1
Semilla de ajonjolí	—	—	—	—	—	—	—	—	—	—
Frutales										
Banano	1.9	58.2	80.7	9.2	5.1	19.1	9.0	1.1	17.9	34.2
Mango	15.7	0.5	12.7	2.1	2.6	7.5	2.7	2.6	0.0	0.0
Melón	20.0	6.3	0.0	6.7	42.9	50.0	0.0	33.3	15.5	0.0
Naranjas dulces	0.0	2.1	5.1	11.3	5.7	3.6	16.3	3.2	18.5	28.5
Papaya	14.1	0.0	3.6	3.4	0.0	3.3	0.0	0.0	0.0	0.0
Piñas	2.2	71.8	12.3	18.1	77.5	19.9	22.3	2.0	28.6	16.3
Plátanos	0.0	1.7	6.3	15.2	24.9	12.6	9.5	0.0	7.0	12.7
Toronjas	0.0	0.0	0.0	7.1	6.7	0.0	55.5	0.4	0.0	0.0
Textiles										
Algodón en rama	17.0	43.4	74.5	26.5	32.6	—	—	—	—	—
Cabulla o sisal	332.7	11.1	75.0	21.4	0.0	90.9	71.4	48.8	30.3	48.0

Fuente: elaboración propia sobre la base del cuadro VI. 9.

a/ Cifras preliminares.

CUADRO 10
REPÚBLICA DOMINICANA: RENDIMIENTO DE LOS PRINCIPALES CULTIVOS, 1980-1999

	1980	1981	1982	1983	1984	1985	1986	1987	1988	1989	
	Toneladas por hectárea										
Cereales											
Arroz granza	3.6	3.5	4.2	4.1	4.1	4.4	4.5	3.8	4.1	4.5	
Maíz	1.3	1.4	1.3	1.4	1.6	1.6	1.5	1.4	1.7	1.4	
Sorgo	2.7	3.2	2.4	2.7	2.7	2.8	2.8	2.6	2.9	3.0	
Agroindustriales											
Cacao	0.3	0.3	0.3	0.2	0.3	0.3	0.3	0.2	0.3	0.4	
Café	0.4	0.3	0.4	0.4	0.4	0.4	0.7	0.5	0.5	0.4	
Caña de azúcar	42.3	41.1	49.4	51.1	44.3	28.1	32.2	36.7	45.6	36.5	
Tabaco	1.7	1.7	1.0	1.6	1.3	1.1	1.0	1.3	1.2	1.1	
Otros cultivos											
Leguminosas											
Frijol a/	1.0	0.8	0.7	0.7	0.8	0.8	0.7	0.6	0.8	0.7	
Guandules	1.1	0.6	0.9	0.7	0.7	0.7	0.7	0.9	0.9	0.8	
Hortalizas											
Ajíes	9.3	4.4	4.2	3.7	5.6	4.6	3.4	3.1	4.1	3.8	
Ajo	7.4	4.5	4.8	5.7	6.0	6.2	6.3	7.7	5.0	6.4	
Auyama	2.2	2.9	2.8	3.2	3.1	2.6	3.0	3.1	3.4	5.5	
Berenjena	4.5	5.6	3.8	3.4	4.6	4.6	4.7	4.6	4.8	4.5	
Cebollas	7.6	7.2	9.0	7.9	9.9	8.8	9.6	7.1	7.1	6.2	
Cebollín	—	5.9	6.0	5.5	6.4	5.5	5.6	5.6	6.6	4.0	
Coles	11.4	29.0	16.3	17.7	14.5	19.0	16.7	8.7	6.4	6.9	
Tomate	22.8	18.5	17.9	19.6	14.2	12.4	17.5	13.7	11.8	12.2	
Industrial	—	19.9	19.4	20.6	15.1	12.7	19.3	15.9	12.7	12.9	
Ensalada	—	10.2	9.7	11.9	8.7	11.2	13.4	7.1	8.9	7.9	
Raíces y tubérculos											
Batatas	5.1	5.5	5.0	5.8	9.4	5.8	6.1	4.9	5.9	5.9	
Ñame	7.3	6.2	5.9	6.5	5.1	6.2	4.9	5.5	6.8	6.3	
Papa	10.0	7.9	10.7	10.2	11.3	12.3	13.1	12.0	13.6	13.8	
Yautía	5.7	6.1	5.7	5.6	5.8	6.6	5.9	5.4	6.4	6.3	

CUADRO 10
(Continuación)

	1980	1981	1982	1983	1984	1985	1986	1987	1988	1989
Yuca	5.0	5.2	5.1	5.6	5.9	6.0	4.3	5.1	6.1	6.0
Oleaginosas										
Cocos	2.0	2.0	2.4	1.9	2.3	1.3	1.8	0.7	0.9	1.3
Maní	1.3	0.9	0.7	0.7	0.8	1.1	0.7	0.7	0.8	1.0
Palma africana	—	—	—	—	—	—	—	—	—	16.2
Semilla de ajonjolí	0.5	0.5	0.5	0.5	0.4	0.5	0.5	0.5	0.5	0.5
Frutales										
Banano	24.0	27.2	33.7	36.1	46.8	33.2	36.0	31.0	34.6	33.3
Mango	—	—	—	—	—	7.4	7.5	7.3	7.3	7.4
Melón	12.1	12.1	12.5	21.0	12.8	8.9	40.0	37.4	16.6	7.9
Naranja	—	—	—	—	—	13.0	13.2	12.5	12.5	15.4
Papaya	9.2	9.7	9.6	9.7	9.7	9.6	9.7	9.9	10.2	12.
Piña	15.4	44.0	33.3	30.4	71.9	36.3	53.7	30.4	12.6	3.3
Plátano	9.5	14.9	13.4	14.0	18.1	16.2	15.3	15.9	16.0	8.0
Toronjas	—	—	—	—	—	14.4	14.6	14.8	11.8	12.7
Textiles										
Algodón	1.0	1.0	0.9	0.9	0.9	1.0	1.0	1.0	1.0	0.9
Sisal	0.4	0.4	0.4	0.4	0.4	0.4	0.4	0.4	0.4	0.4

Fuente: CEPAL, sobre la base de cifras oficiales, cuadros VI. 8 y VI. 9.

a/ Cifras preliminares.

b/ Incluye variedades roja, negra y blanca.

CUADRO 10
(Continuación)

	1980	1981	1982	1983	1984	1985	1986	1987	1988	1989
Tasas de crecimiento										
Cereales										
Arroz granza	3.2	-1.9	19.2	-2.2	1.6	5.8	4.3	-15.8	7.3	10.2
Maíz	8.7	9.1	-6.3	8.9	13.9	0.2	-8.6	-2.6	17.0	-17.8
Sorgo	-4.9	17.0	-25.6	12.0	1.3	1.9	1.5	-6.3	9.2	3.0
Agroindustriales										
Cacao	-16.6	9.8	-21.4	-9.2	17.4	6.5	-3.0	-24.3	47.7	11.1
Café	-10.1	-4.3	17.5	3.8	-0.2	2.0	51.2	-25.6	-5.7	-7.9
Caña de azúcar	-26.8	-2.9	20.2	3.4	-13.2	-36.7	14.6	14.1	24.2	-20.0
Tabaco	41.1	-0.7	-43.7	65.9	-18.4	-16.0	-11.5	29.7	-2.5	-10.3
Otros cultivos										
Leguminosas										
Frijol	-10.2	-17.8	-12.0	3.3	11.7	-5.4	-12.0	-7.3	28.9	-17.1
Guandules	1.0	-43.0	43.9	-22.1	3.6	-5.4	7.1	17.8	6.5	-11.3
Hortalizas										
Ajíes	-4.8	-52.3	-5.4	-10.8	50.0	-18.4	-26.3	-7.3	32.0	-7.0
Ajo -0.5	-38.9	5.7	18.8	4.8	3.0	3.0	21.0	-35.3	29.2	
Auyama	0.3	29.8	-3.5	14.1	-1.9	-18.0	18.3	2.6	7.8	64.9
Berenjena	-1.0	25.3	-31.9	-11.1	34.5	1.0	1.8	-2.0	3.2	-6.2
Cebollas	18.4	-5.4	25.1	-12.3	25.5	-10.8	9.3	-26.2	0.0	-12.3
Cebollín	-	-	2.9	-8.5	15.9	-13.7	1.5	0.1	17.8	-39.9
Coles	16.8	155.8	-44.0	8.8	-18.0	31.4	-12.1	-48.0	-27.0	8.5
Tomate	15.0	-19.0	-3.5	9.8	-27.6	-12.6	41.0	-21.9	-13.5	3.3
Industrial	-	-	-2.5	6.2	-26.8	-16.0	52.3	-17.8	-20.1	1.6
Ensalada	-	-	-5.4	22.9	-27.0	29.9	19.6	-47.0	25.2	-11.3
Zanahorias	15.8	-20.5	97.9	-27.7	-23.5	-11.6	40.9	-27.1	-18.2	-9.9
Raíces y tubérculos										
Batatas	-10.5	8.4	-9.3	16.3	60.0	-37.7	4.8	-19.1	19.1	-0.4
Ñame	13.8	-14.7	-6.0	10.9	-20.8	20.7	-21.5	12.7	22.9	-6.5
Papa	38.8	-21.3	35.7	-4.6	11.0	8.2	7.0	-8.9	13.9	1.4
Yautía	0.4	8.1	-7.4	-1.2	2.7	14.7	-11.6	-7.7	18.8	-1.3

CUADRO 10
(Continuación)

	1980	1981	1982	1983	1984	1985	1986	1987	1988	1989
Yuca	-1.8	4.6	-1.5	8.1	6.7	1.7	-28.9	19.8	19.5	-1.9
Oleaginosas										
Cocos	-0.1	-0.9	19.7	-18.8	20.6	-42.6	30.9	-57.8	18.4	43.8
Maní	5.2	-34.0	-24.5	4.5	15.0	39.4	-34.3	-5.2	15.6	25.1
Palma africana	—	—	—	—	—	—	—	—	—	—
Semilla de ajonjolí	—	—	—	—	-19.6	22.7	7.6	1.0	—	—
Frutales										
Banano	9.4	13.5	23.9	7.1	29.7	-29.0	8.2	-13.7	11.6	-3.9
Mango	—	—	—	—	—	—	0.9	-2.8	1.1	0.5
Melón	6.2	—	2.9	67.8	-39.0	-30.3	348.3	-6.6	-55.5	-52.5
Naranja	—	—	—	—	—	—	1.7	-5.6	0.6	23.1
Papaya	-0.3	4.5	-1.0	1.1	0.3	-0.7	0.8	2.3	2.9	22.6
Piña	6.8	186.0	-24.4	-8.6	136.2	-49.5	47.9	-43.4	-58.4	-73.5
Plátano	5.5	56.8	-10.0	4.5	29.5	-10.9	-5.2	3.6	1.0	-50.0
Toronjas	—	—	—	—	—	—	1.2	1.5	-20.2	7.7
Textiles										
Algodón	0.6	0.2	-7.8	4.5	-0.1	0.5	0.3	-0.1	0.1	-2.0
Sisal	—	—	—	—	-10.8	-3.3	8.1	-6.1	-2.3	5.1

Fuente: elaboración propia sobre la base del cuadro VI.10.

a/ Cifras preliminares.

CUADRO 10
(Continuación)

	1990	1991	1992	1993	1994	1995	1996	1997	1998 a/	1999a/
Toneladas por hectárea										
Cereales										
Arroz granza	4.7	4.8	5.0	4.9	4.5	4.6	4.5	4.7	4.2	4.4
Maíz	1.7	1.6	1.4	1.4	1.0	1.4	1.4	1.2	1.3	1.3
Sorgo	2.4	1.9	2.6	2.2	2.0	2.4	2.7	2.6	2.4	2.6
Agroindustriales										
Cacao	0.5	0.3	0.4	0.4	0.5	0.4	0.5	0.4	0.4	0.2
Café	0.5	0.3	0.3	0.3	0.2	0.3	0.4	0.3	0.3	0.4
Caña de azúcar	31.7	33.4	31.7	31.5	30.2	23.7	28.9	32.3	25.6	21.2
Tabaco	0.8	1.0	0.7	0.6	0.8	1.1	1.2	1.4	1.4	2.0
Otros cultivos										
Leguminosas										
Frijol a/	0.8	0.6	1.0	0.9	0.8	0.8	0.8	0.8	0.7	0.8
Guandules	0.6	1.5	0.7	0.7	0.8	1.0	0.6	0.9	0.8	0.9
Hortalizas										
Ajíes	3.0	4.6	4.3	4.2	3.5	3.5	3.7	4.4	5.1	5.3
Ajo	5.7	6.2	4.8	6.0	4.5	4.6	5.8	6.5	5.6	7.2
Auyama	3.2	4.2	2.9	4.3	4.1	3.1	3.5	4.0	4.8	4.4
Berenjena	4.0	3.3	6.1	5.3	4.2	3.3	4.0	5.0	5.0	6.1
Cebollas	6.8	7.0	5.3	6.2	8.1	7.0	8.1	8.1	7.8	7.9
Cebollín	4.5	7.0	6.1	5.3	6.6	5.4	-	-	-	-
Coles	8.9	8.4	6.9	11.3	9.2	5.3	6.3	7.8	7.8	4.0
Tomate	15.3	12.1	14.5	6.8	17.6	10.6	25.6	26.8	25.7	26.7
Industrial	16.5	12.9	15.3	6.6	18.5	12.6	27.7	27.9	27.0	28.5
Ensalada	6.9	7.4	9.1	9.2	11.8	6.8	6.6	10.7	11.7	11.9
Zanahorias	12.8	10.4	12.9	11.7	10.8	13.8	12.4	13.5	10.1	13.7
Raíces y tubérculos										
Batatas	6.1	6.9	6.2	5.5	6.2	5.4	5.6	4.9	5.6	6.2
Ñame	5.2	7.2	5.5	5.7	4.9	5.4	5.9	5.1	6.2	6.0

CUADRO 9
(Continuación)

	1990	1991	1992	1993	1994	1995	1996	1997	1998 a/	1999a/
Papa	12.0	12.5	8.7	9.9	12.2	10.4	10.0	9.3	9.2	11.1
Yautía	5.7	5.0	5.6	6.1	7.0	5.9	7.0	8.4	6.6	7.7
Yuca	6.9	7.8	5.4	6.0	6.1	6.3	6.1	6.0	6.3	6.5
Oleaginosas										
Cocos	4.1	5.5	1.7	3.4	4.5	2.9	4.2	2.1	2.6	2.3
Maní	1.1	0.8	1.0	0.9	1.3	1.1	1.3	1.0	1.9	1.3
Palma africana	18.3	18.0	23.9	17.7	17.1	17.3	12.2	10.0	24.2	5.4
Semilla de ajonjolí	—	—	—	—	—	—	—	—	—	—
Frutales										
Banano	33.9	32.4	36.9	41.8	29.9	15.8	16.6	15.7	13.8	20.5
Mango	8.5	8.6	7.5	7.6	7.8	7.3	7.5	7.3	7.3	7.3
Melón	10.4	27.6	15.0	28.0	40.0	57.0	26.6	25.5	20.8	16.1
Naranja	15.4	15.8	16.6	17.3	17.6	17.3	8.6	8.3	2.1	2.7
Papaya	10.0	4.8	4.3	2.9	2.9	3.0	2.9	2.9	2.7	2.9
Piña	3.0	10.3	3.8	3.7	15.0	9.4	9.3	12.9	18.0	17.6
Plátano	11.3	9.9	9.1	10.9	8.1	8.5	8.5	8.2	7.6	6.6
Toronjas	12.7	12.7	28.0	13.6	12.7	12.7	0.4	5.7	0.1	1.6
Textiles										
Algodón	0.9	0.5	0.2	0.2	—	—	—	—	—	—
Sisal	1.6	1.4	2.5	2.0	2.0	4.1	0.5	0.3	0.4	0.2

Fuente: CEPAL, sobre la base de cifras oficiales, cuadros VI. 8 y VI. 9.

a/ Cifras preliminares.

b/ Incluye variedades roja, negra y blanca.

CUADRO 10
(Continuación)

	1990	1991	1992	1993	1994	1995	1996	1997	1998 a/	1999a/
Tasas de crecimiento										
Cereales										
Arroz granza	3.3	3.4	2.4	-1.3	-7.2	1.9	-3.2	5.2	-11.4	5.6
Maíz	19.3	-1.6	-15.2	2.5	-27.2	36.7	-3.2	-13.4	10.5	-2.8
Sorgo	-18.2	-19.6	33.2	-15.5	-6.8	20.2	10.4	-5.2	-5.3	5.2
Agroindustriales										
Cacao	34.1	-27.0	19.2	6.5	11.8	-21.3	18.6	-21.2	11.8	-45.6
Café	9.7	-35.9	-5.5	9.0	-30.1	29.6	37.1	-29.0	16.8	22.0
Caña de azúcar	-13.2	5.5	-5.0	-0.8	-4.2	-21.4	22.0	11.6	-20.7	-17.2
Tabaco	-28.2	26.8	-27.9	-13.9	36.2	27.8	13.0	16.8	-2.6	46.2
Otros cultivos										
Leguminosas										
Frijol	23.4	-28.3	66.9	-8.8	-7.1	-5.4	4.0	1.5	-11.1	11.0
Guandules	-29.9	156.3	-52.2	-4.1	21.5	20.3	-43.9	66.5	-9.9	6.9
Hortalizas										
Ajíes	-22.3	55.0	-6.1	-3.1	-17.4	0.8	6.5	19.6	15.0	3.8
Ajo	-11.4	9.5	-23.6	25.7	-24.3	2.0	26.3	11.7	-14.7	30.1
Auyama	-41.7	30.2	-31.1	48.8	-4.8	-24.0	13.9	12.9	20.7	-8.3
Berenjena	-9.8	-17.5	85.3	-13.9	-21.4	-19.9	21.1	23.4	1.4	20.6
Cebollas	9.6	3.1	-23.9	16.8	29.2	-12.7	15.7	-0.2	-4.6	2.3
Cebollín	14.5	53.6	-12.7	-12.8	24.1	-18.6	—	—	—	—
Coles	28.6	-5.0	-18.0	63.8	-18.5	-42.5	18.4	24.0	0.2	-48.8
Tomate	25.4	-20.7	19.6	-53.0	157.4	-39.6	141.1	4.9	-4.3	3.9
Industrial	27.6	-21.6	18.5	-56.7	179.9	-32.1	120.6	0.4	-2.9	5.3
Ensalada	-12.3	7.3	21.8	0.9	29.1	-42.5	-3.4	63.6	8.7	1.8
Zanahorias	82.4	-18.8	24.6	-9.5	-8.0	28.3	-10.2	8.9	-25.2	35.3
Raíces y tubérculos										
Batatas	4.2	13.4	-9.9	-11.7	12.5	-13.2	4.6	-12.4	14.0	—
Ñame	-17.6	37.5	-23.2	4.6	-14.9	9.9	10.2	-13.3	21.0	-3.7

CUADRO 9
(Continuación)

	1990	1991	1992	1993	1994	1995	1996	1997	1998 a/	1999a/
Papa	-13.5	4.3	-30.3	14.0	23.6	-14.8	-4.5	-6.9	-1.2	21.4
Yautía	-9.3	-12.5	11.4	8.6	14.7	-15.6	18.3	19.9	-20.5	16.6
Yuca	14.4	13.5	-30.4	10.9	0.3	3.3	-2.3	-2.2	5.4	3.2
Oleaginosas										
Cocos	226.7	33.4	-69.6	101.9	33.2	-36.0	46.7	-49.1	22.8	-13.7
Maní	10.5	-30.5	34.0	-8.2	36.7	-13.2	13.3	-17.7	79.1	-32.6
Palma africana	12.6	-1.2	32.2	-25.6	-3.7	1.1	-29.2	-18.2	141.4	-77.6
Semilla de ajonjolí	—	—	—	—	—	—	—	—	—	—
Frutales										
Banano	1.9	-4.3	13.6	13.5	-28.5	-47.0	5.2	-5.7	-12.3	49.0
Mango	15.7	0.5	-12.7	2.1	2.6	-7.5	2.7	-2.6	—	—
Melón	31.8	165.1	-45.7	86.8	42.9	42.4	-53.4	-4.2	-18.4	-22.5
Naranja	—	2.1	5.1	4.6	1.6	-2.0	-50.0	-3.2	-74.4	28.0
Papaya	-20.2	-51.7	-11.7	-31.0	—	3.3	-5.6	—	-6.9	9.4
Piña	-9.8	241.8	-62.7	-4.6	309.5	-37.7	-0.4	38.5	38.9	-2.0
Plátano	41.4	-12.4	-8.7	20.5	-25.6	4.9	-0.2	-3.0	-7.7	-13.0
Toronjas	—	—	120.0	-51.3	-6.7	—	-97.2	1497.3	-97.8	1125.0
Textiles										
Algodón	-8.9	-37.3	-55.1	-11.8	—	—	—	—	—	—
Sisal	332.7	-11.1	75.0	-21.4	—	109.6	-86.8	-43.7	30.3	-48.0

Fuente: elaboración propia sobre la base del cuadro VI.10.

a/ Cifras preliminares.

CUADRO 11
REPÚBLICA DOMINICANA: PRODUCCIÓN DE CAÑA DE AZÚCAR, AZÚCAR Y SUS DERIVADOS, 1980-1999

	1980	1981	1982	1983	1984	1985	1986	1987	1988	1989
Miles de Toneladas										
Producción de caña de azúcar	9,956	10,275	11,805	11,520	10,995	8,217	8,208	8,772	8,375	7,856
Azúcar	1,121	1,223	1,394	1,351	1,239	921	894	901	876	713
Cruda	1,019	1,109	1,285	1,239	1,130	832	814	816	777	605
Refinada	102	114	110	112	108	88	80	86	99	108
POR SECTORES										
Caña de azúcar										
Consejo Estatal del Azúcar	—	—	—	—	—	—	—	—	—	—
Central Romana Corporations	—	—	—	—	—	—	—	—	—	—
Grupo Vicini	—	—	—	—	—	—	—	—	—	—
Azúcar cruda										
Consejo Estatal del Azúcar	—	—	—	—	—	—	—	—	—	—
Central Romana Corporations	—	—	—	—	—	—	—	—	—	—
Grupo Vicini	—	—	—	—	—	—	—	—	—	—
Porcentajes										
Total	10.2	10.8	10.9	10.8	10.3	10.1	9.9	9.3	9.3	7.7
Consejo Estatal del Azúcar	—	—	—	—	—	—	—	—	—	—
Central Romana Corporations	—	—	—	—	—	—	—	—	—	—
Grupo Vicini	—	—	—	—	—	—	—	—	—	—
Tasas de crecimiento										
Producción de caña de azúcar	-3.4	3.2	14.9	-2.4	-4.6	-25.3	-0.1	6.9	-4.5	-6.2
Azúcar	-11.3	9.1	14.0	-3.1	-8.3	-25.7	-2.9	0.8	-2.8	-18.6
Cruda	-12.7	8.8	15.9	-3.6	-8.8	-26.4	-2.2	0.2	-4.8	-22.1
Refinada	4.7	11.8	-3.9	2.3	-3.2	-18.6	-8.8	6.3	15.5	9.2

CUADRO 11
(Continuación)

	1980	1981	1982	1983	1984	1985	1986	1987	1988	1989
POR SECTORES										
Caña de azúcar										
Consejo Estatal del Azúcar	—	—	—	—	—	—	—	—	—	—
Central Romana Corporations	—	—	—	—	—	—	—	—	—	—
Grupo Vicini	—	—	—	—	—	—	—	—	—	—
Azúcar cruda										
Consejo Estatal del Azúcar	—	—	—	—	—	—	—	—	—	—
Central Romana Corporations	—	—	—	—	—	—	—	—	—	—
Grupo Vicini	—	—	—	—	—	—	—	—	—	—
Estructura										
Caña de azúcar										
Consejo Estatal del Azúcar	—	—	—	—	—	—	—	—	—	—
Central Romana Corporations	—	—	—	—	—	—	—	—	—	—
Grupo Vicini	—	—	—	—	—	—	—	—	—	—
Azúcar cruda										
Consejo Estatal del Azúcar	—	—	—	—	—	—	—	—	—	—
Central Romana Corporations	—	—	—	—	—	—	—	—	—	—
Grupo Vicini	—	—	—	—	—	—	—	—	—	—

Fuente: Banco Central de la República Dominicana, Instituto Nacional del Azúcar (INAZUCAR) y Oficina Nacional de Planificación (ONAPLAN).

CUADRO 11
(Continuación)

	1990	1991	1992	1993	1994	1995	1996	1997	1998 a/	1999a/
Miles de toneladas										
Producción de caña de azúcar	6,512	6,930	6,916	7,368	6,258	5,199	6,076	6,294	5,028	4,447
Azúcar	624	694	654	738	684	606	731	803	618	457
Cruda	537	604	559	621	583	508	619	690	514	376
Refinada	87	90	95	117	101	98	112	113	105	81
POR SECTORES										
Caña de azúcar										
Consejo Estatal del Azúcar	3,972	3,895	3,970	3,942	3,085	2,667	2,248	2,373	1,960	784
Central Romana Corporations	2,168	2,918	2,815	3,146	2,541	2,059	3,111	3,097	2,322	2,572
Grupo Vicini	371	367	131	280	632	473	717	825	746	1,091
Azúcar cruda										
Consejo Estatal del Azúcar	279	304	270	276	254	223	197	234	164	51
Central Romana Corporations	240	273	263	322	286	246	358	390	283	246
Grupo Vicini	18	27	26	23	44	40	64	66	67	79
Porcentajes										
Total	8.2	8.7	8.1	8.4	9.3	9.8	10.2	11.0	10.2	8.5
Consejo Estatal del Azúcar	7.0	7.8	6.8	7.0	8.2	8.3	8.8	9.9	8.4	6.5
Central Romana Corporations	11.1	9.4	9.3	10.2	11.2	11.9	11.5	12.6	12.2	9.6
Grupo Vicini	4.8	7.2	19.6	8.2	6.9	8.5	8.9	8.0	9.0	7.2
Tasas de crecimiento										
Caña de azúcar	-17.1	6.4	-0.2	6.5	-15.1	-16.9	16.9	3.6	-20.1	-11.6
Azúcar	-12.5	11.3	-5.8	12.9	-7.4	-11.3	20.6	9.9	-23.0	-26.1
Cruda	-11.2	12.4	-7.5	11.1	-6.1	-12.8	21.8	11.4	-25.5	-26.8
Refinada	-19.8	4.1	5.3	23.5	-14.1	-2.9	14.4	1.4	-7.8	-22.5

CUADRO 11
(Conclusión)

	1990	1991	1992	1993	1994	1995	1996	1997	1998 a/	1999a/
POR SECTORES										
Caña de azúcar										
Consejo Estatal del Azúcar	—	-1.9	1.9	-0.7	-21.7	-13.5	-15.7	5.6	-17.4	-60.0
Central Romana Corporations	—	34.6	-3.5	11.8	-19.3	-19.0	51.1	-0.5	-25.0	10.8
Grupo Vicini	—	-1.0	-64.2	113.1	125.7	-25.1	51.5	15.0	-9.5	46.2
Azúcar cruda										
Consejo Estatal del Azúcar	—	8.8	-11.2	2.2	-8.1	-12.2	-11.6	18.8	-29.9	-68.9
Central Romana Corporations	—	13.8	-3.7	22.4	-11.3	-14.0	45.7	8.9	-27.5	-13.0
Grupo Vicini	—	49.6	-2.8	-10.8	90.1	-8.1	58.8	3.8	1.7	17.3
Estructura										
Caña de azúcar										
Consejo Estatal del Azúcar	61.0	56.2	57.4	53.5	49.3	51.3	37.0	37.7	39.0	17.6
Central Romana Corporations	33.3	42.1	40.7	42.7	40.6	39.6	51.2	49.2	46.2	57.8
Grupo Vicini	5.7	5.3	1.9	3.8	10.1	9.1	11.8	13.1	14.8	24.5
Azúcar cruda										
Consejo Estatal del Azúcar	52.0	50.3	48.3	44.4	43.5	43.8	31.8	33.9	31.9	13.6
Central Romana Corporations	44.7	45.2	47.0	51.9	49.0	48.3	57.8	56.5	55.0	65.4
Grupo Vicini	3.3	4.4	4.6	3.7	7.5	7.9	10.3	9.6	13.1	21.0

Fuente: Banco Central de la República Dominicana, Instituto Nacional del Azúcar (INAZUCAR) y Oficina Nacional de Planificación (ONAPLAN).

CUADRO 12
REPÚBLICA DOMINICANA: PRODUCCIÓN DE DERIVADOS DE LA CAÑA DE AZÚCAR, 1980-1999

	1980	1981	1982	1983	1984	1985	1986	1987	1988	1989
Miles de galones americanos										
Melaza	56,169	63,164	75,998	67,900	65,934	49,520	52,447	52,052	50,621	45,815
Mieles ricas	2,226	1,496	2,501	2,996	3,047	3,062	3,705	3,337	3,731	4,985
Toneladas										
Furfural	29,557	37,415	39,341	34,340	30,807	29,440	38,237	33,830	39,330	34,550
Tasas de crecimiento										
Melaza	-24.4	12.5	20.3	-10.7	-2.9	-24.9	5.9	-0.8	-2.7	-9.5
Mieles ricas	-26.1	-32.8	67.2	19.8	1.7	0.5	21.0	-9.9	11.8	33.6
Furfural	—	26.6	5.1	-12.7	-10.3	-4.4	29.9	-11.5	16.3	-12.2

Fuente: Banco Central de la República Dominicana, Instituto Nacional del Azúcar (INAZUCAR) y Oficina Nacional de Planificación (ONAPLAN).

a/ Cifras preliminares.

CUADRO 12
(Conclusión)

	1990	1991	1992	1993	1994	1995	1996	1997	1998	1999a/
Miles de galones americanos										
Melaza	45,229	51,613	50,152	56,120	49,875	45,330	48,814	49,002	41,831	38,321
Mieles ricas	5,432	4,897	4,038	4,346	4,368	3,561	3,526	—	—	—
Toneladas										
Furfural	35,673	32,395	35,801	28,463	30,296	36,762	36,762	38,648	27,739	31,165
Tasas de crecimiento										
Melaza	-9.3	14.1	-2.8	11.9	-11.1	-9.1	7.7	0.4	-14.6	-8.4
Mieles ricas	11.4	-9.8	-17.6	7.6	0.5	-18.5	-1.0	—	—	—
Furfural	29.1	-9.2	10.5	-20.5	6.4	21.3	—	5.1	-28.2	12.4

Fuente: Banco Central de la República Dominicana, Instituto Nacional del Azúcar (INAZUCAR) y Oficina Nacional de Planificación (ONAPLAN).

a/ Cifras preliminares.

CUADRO 13
REPÚBLICA DOMINICANA: PARTICIPACIÓN EN LAS CUOTAS DEL MERCADO DEL AZÚCAR DE
LOS ESTADOS UNIDOS DE AMÉRICA, 1977-1981 A 1999-2000
(Miles de toneladas valor crudo)

Año	Total	República Dominicana	Porcentaje
1977/81	4,743.0	747.0	15.75
1982/83	2,624.1	447.1	17.04
1983/84	2,880.5	485.6	16.86
1984/85	2,428.5	405.5	16.70
1985/86	1,678.3	273.9	16.32
1986/87	910.3	145.3	15.96
1987/88	958.6	160.3	16.72
1988/89	1,225.1	204.3	16.67
1989/90	2,833.1	461.0	16.27
1990/91	2,098.2	358.0	17.06
1991/92	1,385.3	232.6	16.79
1992/93	1,229.2	205.2	16.70
1992/94	2,264.7	378.1	16.69
1994/95	1,323.0	238.1	17.99
1995/96	1,117.2	185.9	16.64
1996/97	1,900.0	321.3	16.91
1997/98	1,593.9	268.4	16.84
1998/99	1,164.9	190.7	16.37
1999/00	1,135.0	185.3	16.33

Fuente: Banco Central de la República Dominicana y United States Department of Agriculture, *World Sugar Situation and Outlook*, varios números.

CUADRO 14
AZÚCAR: PRECIOS EN LOS DIFERENTES MERCADOS, 1979-1999

Año	Mercado Libre	Mercado Estados Unidos b/	Mercado Mundial c/	Unión Europea	Mercado Mundial/ Estados Unidos
Centavos de dólar por libra					
1979	12.57	15.53	9.66	19.29	0.62
1980	21.02	30.03	28.68	22.09	0.96
1981	17.80	19.73	17.00	18.93	0.86
1982	10.40	19.92	8.38	18.12	0.42
1983	8.49	22.04	8.45	17.57	0.38
1984	5.18	21.74	5.21	16.04	0.24
1985	4.04	20.35	4.06	16.12	0.20
1986	6.05	20.95	6.05	18.61	0.29
1987	6.71	21.83	6.81	21.44	0.31
1988	10.17	22.12	10.19	23.81	0.46
1989	11.87	22.80	11.74	22.98	0.51
1990	12.68	23.25	12.55	26.72	0.54
1991	9.04	21.55	8.97	27.55	0.42
1992	9.12	21.30	9.07	28.12	0.43
1993	10.03	21.61	10.02	26.87	0.46
1994	12.11	22.03	12.11	28.20	0.55
1995	13.28	23.06	13.28	31.21	0.58
1996	11.96	22.36	12.75	31.15	0.57
1997	11.40	21.93	11.40	28.38	0.52
1998	8.92	22.06	8.92	27.13	0.40
1999 d/	6.38	20.64	6.29	26.94	0.30
Tasas de crecimiento anual					
1980	67.2	93.4	196.9	14.5	53.5
1981	-15.3	-34.3	-40.7	-14.3	9.8
1982	-41.6	1.0	-50.7	-4.3	51.2
1983	-18.4	10.6	0.8	-3.0	8.9
1984	-39.0	-1.4	-38.3	-8.7	37.5
1985	-22.0	-6.4	-22.1	0.5	16.8
1986	49.8	2.9	49.0	15.4	44.7
1987	10.9	4.2	12.6	15.2	8.0
1988	51.6	1.3	49.6	11.1	47.7
1989	16.7	3.1	15.2	-3.5	11.8
1990	6.8	2.0	6.9	16.3	4.8
1991	-28.7	-7.3	-28.5	3.1	22.9
1992	0.9	-1.2	1.1	2.1	2.3
1993	10.0	1.5	10.5	-4.4	8.9
1994	20.7	1.9	20.9	4.9	18.6
1995	9.7	4.7	9.7	10.7	4.8
1996	-9.9	-3.0	-4.0	-0.2	1.0
1997	-4.7	-1.9	-10.6	-8.9	8.8
1998	-21.8	0.6	-21.8	-4.4	22.2
1999	-28.5	-6.4	-29.5	-0.7	24.6

Fuente: Organización de los Estados Americanos (OEA), *Boletín trimestral de precios internacionales de productos básicos*, Naciones Unidas (UNCTAD-CNUCED), *Boletín mensual de precios de productos básicos* y Fondo Monetario Internacional (FMI), *Estadísticas Financieras Internacionales*.

a/ Azúcar crudo contrato número 11, Mercado libre, f.o.b., Puerto del Caribe.

b/ Azúcar crudo contrato número 14, c.i.f. Mercado Nueva York, impuestos pagados.

c/ Azúcar crudo, Mercado Mundial, cotización Acuerdo Internacional del Azúcar (ISA).

d/ Hasta el mes de noviembre.

CUADRO 15
REPÚBLICA DOMINICANA: VALOR BRUTO DE LA PRODUCCIÓN PECUARIA EN PESOS CORRIENTES Y CONSTANTES, 1980-1999

	1980	1981	1982	1983	1984	1985	1986	1987	1988	1989
	Millones de pesos corrientes									
Total	400.3	407.2	465.9	518.1	705.7	771.7	850.0	1,082.0	1,799.8	2,794.8
Carne de res	111.0	128.7	162.9	174.8	232.2	263.4	296.9	493.5	803.7	1,258.7
Carne de cerdo	45.0	1.3	3.7	5.4	23.0	23.9	30.7	58.5	72.1	119.4
Carne de ovino y caprino	3.5	4.3	4.2	4.6	6.3	6.1	6.5	5.5	9.7	9.9
Carne de pollo	96.5	123.2	141.6	160.9	22.6	23.5	246.4	255.6	470.4	732.4
Leche fresca	121.6	125.1	127.5	138.9	171.3	190.8	199.6	197.8	307.6	507.1
Huevos de consumo	20.6	22.5	24.1	31.5	47.7	61.3	67.1	65.0	128.5	157.1
Cera de abejas a/	2.1	2.1	2.0	2.0	2.7	2.7	2.9	3.3	4.4	5.7
Miel de abejas	—	—	—	—	—	—	—	2.8	3.4	4.5
	Estructura									
Total	100.0	100.0	100.0	100.0	100.0	100.0	100.0	100.0	100.0	100.0
Carne de res	27.7	31.6	35.0	33.7	32.9	34.1	34.9	45.6	44.7	45.0
Carne de cerdo	11.2	0.3	0.8	1.0	3.3	3.1	3.6	5.4	4.0	4.3
Carne de ovino y caprino	0.9	1.0	0.9	0.9	0.9	0.8	0.8	0.5	0.5	0.4
Carne de pollo	24.1	30.3	30.4	31.0	31.5	29.0	29.0	23.6	26.1	26.2
Leche fresca	30.4	30.7	27.4	26.8	24.3	24.7	23.5	18.3	17.1	18.1
Huevos de consumo	5.1	5.5	5.2	6.1	6.8	7.9	7.9	6.0	7.1	5.6
Cera de abejas a/	0.5	0.5	0.4	0.4	0.4	0.3	0.3	0.3	0.2	0.2
Miel de abejas	—	—	—	—	—	—	—	0.3	0.2	0.2
	Millones de pesos a precios de 1970									
Total	192.4	204.6	217.1	227.5	228.6	221.6	220.7	224.9	225.0	235.1
Carne de res	31.0	34.8	37.5	39.9	41.7	46.7	48.4	49.1	49.8	51.3
Carne de cerdo	12.2	0.4	1.2	1.3	3.8	3.7	4.3	4.8	5.0	4.5
Carne de ovino y caprino	1.5	1.5	1.5	1.5	1.6	1.7	1.6	1.7	1.7	1.7
Carne de pollo	70.2	87.2	94.1	99.4	100.9	97.2	99.6	104.9	104.0	108.7
Leche fresca	61.6	63.4	64.6	66.2	59.7	52.6	46.7	43.5	43.9	47.1
Huevos de consumo	15.3	16.8	17.7	18.6	20.3	19.1	19.5	20.3	20.0	21.2
Cera de abejas a/	0.1	0.1	0.1	0.1	0.1	0.1	0.1	0.1	0.1	0.1
Miel de abejas	0.4	0.4	0.4	0.5	0.5	0.5	0.5	0.5	0.5	0.5

CUADRO 15
(Conatinuación)

	1980	1981	1982	1983	1984	1985	1986	1987	1988	1989
	Tasas de crecimiento									
Total	4.2	6.4	6.1	4.8	0.5	-3.1	-0.4	1.9	0.1	4.5
Carne de res	-3.1	12.3	7.8	6.4	4.5	12.0	3.6	1.5	1.3	3.0
Carne de cerdo	—	-96.7	—	8.3	192.3	—	16.2	10.7	4.8	-9.8
Carne de ovino y caprino	0.0	-3.0	3.1	-1.1	7.9	6.3	-6.5	6.6	-0.8	1.4
Carne de pollo	11.3	24.2	7.9	5.6	1.7	-3.7	2.5	5.3	-0.9	4.6
Leche fresca	4.1	2.9	1.9	2.5	-9.8	-12.0	-11.1	-7.0	1.1	7.2
Huevos de consumo	-16.0	9.8	5.4	5.1	9.1	-5.9	2.1	3.9	-1.2	5.9
Cera de abejas a/	-0.7	—	—	—	13.5	-3.1	4.6	2.7	3.9	8.3
Miel de abejas	—	—	—	—	1.2	-3.1	1.6	5.8	1.7	0.7

Fuente: ABanco Central de la República Dominicana, Boletín Trimestral, varios volúmenes.

a/ De 1980 a 1986 incluye miel de abejas.

CUADRO 15
(Continuación)

	1990	1991	1992	1993	1994	1995	1996	1997	1998	1999 a/
	Millones de pesos corrientes									
Total	4,290.3	4,369.7	4,876.7	5,037.0	5,038.5	4,973.7	6,348.1	6,860.7	7,610.4	8,098.4
Carne de res	1,802.0	1,053.7	1,203.9	1,154.5	1,089.8	1,076.8	1,664.4	1,743.7	2,149.1	2,311.1
Carne de cerdo	112.4	74.1	79.6	74.3	89.0	103.3	125.6	136.5	149.1	191.6
Carne de ovino y caprino	38.4	39.1	44.9	47.6	42.8	43.0	48.7	49.2	57.0	51.3
Carne de pollo	1,350.5	1,431.3	1,613.9	1,831.9	1,879.3	1,691.9	2,252.7	2,543.4	2,453.2	2,392.7
Leche fresca	673.3	1,272.0	1,329.3	1,337.5	1,390.6	1,523.8	1,440.2	1,597.5	1,850.9	2,176.1
Huevos de consumo	301.0	473.2	577.3	562.1	516.6	506.6	788.1	762.4	923.2	947.1
Cera de abejas a/	5.6	11.7	12.3	12.8	13.5	12.6	12.7	12.5	12.4	12.7
Miel de abejas	7.1	14.6	15.5	16.3	17.0	15.7	15.7	15.6	15.5	15.7
	Estructura									
Total	100.0	100.0	100.0	100.0	100.0	100.0	100.0	100.0	100.0	100.0
Carne de res	42.0	24.1	24.7	22.9	21.6	21.6	26.2	25.4	28.2	28.5
Carne de cerdo	2.6	1.7	1.6	1.5	1.8	2.1	2.0	2.0	2.0	2.4
Carne de ovino y caprino	0.9	0.9	0.9	0.9	0.8	0.9	0.8	0.7	0.7	0.6
Carne de pollo	31.5	32.8	33.1	36.4	37.3	34.0	35.5	37.1	32.2	29.5
Leche fresca	15.7	29.1	27.3	26.6	27.6	30.6	22.7	23.3	24.3	26.9
Huevos de consumo	7.0	10.8	11.8	11.2	10.3	10.2	12.4	11.1	12.1	11.7
Cera de abejas a/	0.1	0.3	0.3	0.3	0.3	0.3	0.2	0.2	0.2	0.2
Miel de abejas	0.2	0.3	0.3	0.3	0.3	0.3	0.2	0.2	0.2	0.2
	Millones de pesos a precios de 1970									
Total	272.8	276.9	293.9	306.5	305.9	315.1	332.1	342.3	347.3	377.6
Carne de res	52.1	53.3	52.5	54.0	51.0	50.4	50.8	50.0	50.5	52.3
Carne de cerdo	2.9	2.3	2.3	2.7	2.9	3.0	3.2	3.3	3.3	4.0
Carne de ovino y caprino	1.8	1.8	1.9	2.0	1.9	1.9	1.9	1.9	1.9	1.9
Carne de pollo	132.0	134.7	146.8	153.8	157.8	164.8	178.9	188.0	189.7	212.7
Leche fresca	48.1	48.3	50.5	52.9	51.3	53.4	54.4	54.1	55.5	58.2
Huevos de consumo	35.2	35.7	39.2	40.4	40.3	40.8	42.3	44.4	45.7	48.0
Cera de abejas a/	0.1	0.2	0.2	0.2	0.2	0.2	0.2	0.2	0.2	0.2
Miel de abejas	0.5	0.6	0.4	0.5	0.5	0.5	0.5	0.5	0.5	0.5

CUADRO 15
(Conclusión)

	1990	1991	1992	1993	1994	1995	1996	1997	1998	1999
	Tasas de crecimiento									
Total	16.0	1.5	6.2	4.3	-0.2	3.0	5.4	3.1	1.4	8.7
Carne de res	1.7	2.2	-1.5	3.0	-5.6	-1.2	0.7	-1.4	1.0	3.4
Carne de cerdo	-34.5	-21.8	1.6	15.9	8.5	3.2	4.5	3.0	-0.5	22.5
Carne de ovino y caprino	5.5	1.7	5.2	2.7	-3.1	-0.2	1.2	-0.7	-0.7	0.1
Carne de pollo	21.5	2.0	9.0	4.8	2.6	4.4	8.6	5.1	0.9	12.1
Leche fresca	2.1	0.5	4.5	4.7	-2.9	4.0	1.9	-0.7	2.7	4.8
Huevos de consumo	65.8	1.6	9.8	3.0	-0.4	1.4	3.6	5.0	2.9	5.0
Cera de abejas a/	0.7	4.8	4.6	3.1	4.9	-5.8	1.2	1.2	0.0	1.2
Miel de abejas	0.2	2.4	-20.2	4.3	3.3	4.8	-8.2	0.7	-0.2	0.7

Fuente: ABanco Central de la República Dominicana, Boletín Trimestral, varios volúmenes.

a/ De 1980 a 1986 incluye miel de abejas.

CUADRO 16
REPÚBLICA DOMINICANA: EXISTENCIAS Y PRODUCCIÓN PECUARIA, 1980-1999

	1980	1981	1982	1983	1984	1985	1986	1987	1988	1989
Miles de cabezas a/										
Existencias										
Ganado bovino	1,995	1,810	1,969	2,154	2,020	2,019	2,055	2,092	2,129	2,245
Ganado porcino	250	45	54	375	505	344	368	389	409	429
Ganado caprino	451	457	459	463	465	463	480	521	534	543
Ganado ovino	69	72	75	76	80	86	88	95	100	110
Aves de corral b/	20,700	20,700	20,000	24,700	27,900	27,000	27,500	29,500	30,000	31,500
Miles de toneladas										
Producción										
Carne bovina	49.0	55.0	59.5	63.3	65.8	73.9	76.5	77.7	78.7	81.1
Carne porcina	23.0	1.0	1.6	2.3	6.8	6.7	8.0	9.0	9.4	8.5
Carne ovina y caprina	1.7	1.8	1.8	1.9	1.9	2.0	1.9	2.0	2.0	2.0
Carne de pollo	58.4	75.6	78.3	82.6	84.0	81.0	83.0	87.2	86.3	108.3
Leche fresca c/	431.3	443.8	452.2	463.1	418.0	368.0	327.0	304.2	307.6	329.7
Huevos de consumo	16.0	17.9	18.9	19.7	21.7	20.4	20.8	21.7	22.4	22.7
Cera de abejas	0.3	0.3	0.3	0.3	0.4	0.4	0.4	0.4	0.4	0.5
Miel de abejas	1.3	1.3	1.3	1.3	1.5	1.4	1.5	1.5	1.6	1.6
Tasas de crecimiento										
Existencias										
Ganado bovino	2.3	-9.3	8.8	9.4	-6.2	-0.1	1.8	1.8	1.8	5.5
Ganado porcino	-58.3	-82.0	20.5	591.2	34.8	-32.0	7.1	5.7	5.0	5.0
Ganado caprino	7.4	1.3	0.4	0.9	0.4	-0.5	3.8	8.5	2.6	1.7
Ganado ovino	29.4	5.0	4.1	1.9	4.8	7.9	1.9	8.0	5.3	10.0
Aves de corral b/	21.8	—	-3.4	23.5	13.0	-3.2	1.9	7.3	1.7	5.0
Producción										
Carne bovina	7.0	12.2	8.2	6.4	3.9	12.3	3.5	1.6	1.3	3.0
Carne porcina	—	-95.7	—	43.8	195.7	—	19.4	12.5	4.8	-9.8
Carne ovina y caprina	8.8	5.9	0.0	5.4	1.7	6.0	-7.8	6.6	-0.7	1.5
Carne de pollo	8.9	29.5	3.6	5.5	1.7	-3.6	2.5	5.0	-1.0	25.5
Leche fresca c/	5.4	2.9	1.9	2.4	-9.7	-12.0	-11.1	-7.0	1.1	7.2
Huevos de consumo	-20.0	11.9	5.6	4.2	10.2	-6.0	2.0	4.2	3.3	1.3
Cera de abejas	-0.7	—	—	—	13.5	-3.1	4.6	2.7	3.9	8.2
Miel de abejas	—	—	—	—	13.5	-3.1	1.6	5.8	4.1	0.0

Fuente: Banco Central de la República Dominicana, *Boletín Trimestral*, varios volúmenes y FAO, *Anuario de Producción*, varios años.

a/ Información de la FAO.

b/ Incluye gallinas y pollos. /c/ Millones de litros.



CUADRO 16
(Conclusión)

	1990	1991	1992	1993	1994	1995	1996	1997	1998	1999 a/
Miles de cabezas b/										
Existencias										
Ganado bovino	2,240	2,365	2,356	2,371	2,366	2,302	2,435	2,481	2,528	2,530
Ganado porcino	431	769	750	850	900	950	950	960	960	980
Ganado caprino	550	555	560	565	570	570	570	570	570	570
Ganado ovino	15	120	122	126	130	135	135	135	135	135
Aves de corral c/	32,800	29,500	32,500	33,000	33,500	33,500	42,952	42,952	37,698	42,000
Miles de toneladas										
Producción										
Carne bovina	82.5	84.3	83.0	85.5	80.7	79.8	80.3	79.2	80.0	82.7
Carne porcina	5.6	4.4	4.4	5.1	5.6	5.7	6.0	6.2	6.1	7.5
Carne ovina y caprina	2.1	2.2	2.3	2.3	2.3	2.3	2.3	2.3	2.3	2.3
Carne de pollo	109.7	111.9	122.0	127.8	131.1	137.0	148.7	156.3	157.7	176.7
Leche fresca d/	336.7	338.3	353.5	370.1	359.5	373.9	381.0	378.5	388.9	407.5
Huevos de consumo e/	37.6	38.2	42.0	43.2	43.0	43.7	45.2	47.5	48.9	51.3
Cera de abejas	0.5	0.5	0.5	0.5	0.6	0.5	0.5	0.5	0.5	0.5
Miel de abejas	1.2	1.2	1.3	1.3	1.4	1.3	1.3	1.3	1.3	1.4
Tasas de crecimiento										
Existencias										
Ganado bovino	-0.2	5.6	-0.4	0.6	-0.2	-2.7	5.8	1.9	1.9	0.1
Ganado porcino	0.4	78.5	-2.5	13.3	5.9	5.6	—	1.1	—	2.1
Ganado caprino	1.2	0.9	0.9	0.9	0.9	—	—	—	—	0.0
Ganado ovino	4.5	4.3	1.7	3.3	3.2	3.8	—	—	—	0.0
Aves de corral b/	4.1	-10.1	10.2	1.5	1.5	—	28.2	—	-12.2	11.4
Producción										
Carne bovina	1.7	2.2	-1.5	3.0	-5.6	-1.2	0.7	-1.4	1.0	3.4
Carne porcina	-34.5	-21.8	1.6	15.8	8.5	3.2	4.5	3.0	-0.5	22.6
Carne ovina y caprina	5.4	1.6	5.2	2.7	-3.1	-0.2	1.1	-0.7	-0.7	0.1
Carne de pollo	1.3	2.0	9.0	4.8	2.6	4.5	8.5	5.1	0.9	12.1
Leche fresca c/	2.1	0.5	4.5	4.7	-2.9	4.0	1.9	-0.7	2.7	4.8
Huevos de consumo	-2.1	1.5	9.8	3.0	-0.4	1.4	3.6	5.0	2.9	5.0
Cera de abejas	0.6	5.2	4.5	3.5	4.3	-5.8	1.5	1.0	0.1	0.9
Miel de abejas	0.4	-1.2	6.2	4.3	3.0	-5.5	2.0	0.6	-0.1	0.6

Fuente: Banco Central de la República Dominicana, *Boletín Trimestral*, varios volúmenes y FAO, *Anuario de Producción*, varios años.

a/ Cifras preliminares. / b/ Información de la FAO.

c/ Incluye gallinas y pollos. / d/ Millones de litros. e/ Se calculó en base al factor utilizado por la FAO: 100 huevos equivalen a 5 kilos.

CUADRO 17
REPÚBLICA DOMINICANA: VOLUMEN Y VALOR DE LA PRODUCCIÓN SIL VÍCOLA, 1980-1999

	1980	1981	1982	1983	1984	1985	1986	1987	1988	1989
Miles de toneladas										
Producción										
Leña industrial y familiar	1,207.6	1,362.0	1,119.0	1,144.7	1,185.4	1,218.6	1,243.0	1,601.2	1,613.4	1,636.4
Carbón vegetal	66.6	70.0	69.5	70.1	72.3	73.6	75.4	76.0	76.3	74.5
Millones de pesos										
Valor de la producción										
A precios corrientes	15.7	17.3	20.5	20.7	30.0	34.8	41.8	40.5	57.9	69.5
Leña industrial y familiar	4.4	5.0	5.2	5.3	8.3	12.7	15.4	16.3	26.6	34.9
Carbón vegetal	11.3	12.3	15.3	15.4	21.7	22.1	26.5	24.2	31.3	34.6
A precios constantes ^{a/}	8.2	8.7	10.6	10.7	11.2	11.4	11.1	11.8	11.9	11.8
Leña industrial y familiar	3.4	3.8	4.6	4.7	5.0	5.1	4.9	6.3	6.3	6.4
Carbón vegetal	4.8	4.9	6.0	6.0	6.2	6.3	6.2	5.5	5.5	5.4
Tasas de crecimiento										
Producción										
Leña industrial y familiar	0.6	12.8	-17.8	2.3	3.6	2.8	2.0	28.8	0.8	1.4
Carbón vegetal	0.9	5.1	-0.7	0.9	3.1	1.8	2.4	0.9	0.3	-2.3
Valor a precios constantes	2.5	6.1	21.8	0.9	4.7	1.8	-2.6	6.4	0.7	-0.3
Leña industrial y familiar	6.3	10.3	22.4	2.4	5.3	2.0	-2.4	27.2	1.0	1.4
Carbón vegetal	4.3	3.1	21.4	-0.2	4.2	1.6	-2.8	-10.3	0.3	-2.3
Estructura										
Valor a precios corrientes	100.0	100.0	100.0	100.0	100.0	100.0	100.0	100.0	100.0	100.0
Leña industrial y familiar	27.9	28.7	25.3	25.6	27.7	36.5	36.7	40.2	45.9	50.3
Carbón vegetal	72.1	71.3	74.7	74.4	72.3	63.5	63.3	59.8	54.1	49.7

Fuente: Banco Central de la República Dominicana, *Boletín Trimestral*, varios volúmenes.

^{a/} A precios de 1970.

CUADRO 17
(Conclusión)

	1990	1991	1992	1993	1994	1995	1996	1997	1998	1999a/
Miles de toneladas										
Producción										
Leña industrial y familiar	1,657.6	1,611.8	1,189.5	1,041.5	989.7	1,007.5	978.3	929.4	1,923.4	2,046.5
Carbón vegetal	75.3	70.3	67.1	58.5	54.1	54.4	538	52.2	100.4	101.9
Millones de pesos										
Valor de la producción										
A precios corrientes	85.5	100.0	88.6	79.9	80.1	80.3	81.9	80.9	167.4	171.3
Leña industrial y familiar	45.9	58.1	47.1	41.5	42.1	42.3	43.0	41.8	89.6	93.7
Carbón vegetal	39.6	41.9	41.5	38.5	38.0	38.0	38.9	39.0	77.8	77.6
A precios constantes a/	11.2	10.7	9.1	7.9	7.4	7.5	7.3	7.1	14.1	14.6
Leña industrial y familiar	5.7	5.6	4.2	3.7	3.5	3.5	3.4	3.3	6.8	7.2
Carbón vegetal	5.5	5.1	4.9	4.3	3.9	4.0	3.9	3.8	7.3	7.4
Tasas de crecimiento										
Producción										
Leña industrial y familiar	1.3	-2.8	-26.2	-12.4	-5.0	1.8	-2.9	-5.0	106.9	6.4
Carbón vegetal	1.0	-6.6	-4.6	-12.8	-7.5	0.6	-1.1	-3.0	92.3	1.5
Valor a precios constantes	-5.5	-4.5	-15.4	-12.6	-6.5	1.3	-2.0	-3.9	99.1	3.9
Leña industrial y familiar	-10.6	-1.8	-26.1	-12.4	-4.3	1.0	-2.9	-5.0	107.0	6.4
Carbón vegetal	0.6	-7.3	-3.5	-12.8	-7.5	0.6	-1.1	-3.0	92.4	1.5
Estructura										
Valor a precios corrientes	100.0	100.0	100.0	100.0	100.0	100.0	100.0	100.0	100.0	100.0
Leña industrial y familiar	53.7	58.1	53.1	51.9	52.5	52.7	52.5	51.7	53.5	53.5
Carbón vegetal	46.3	41.9	46.9	48.1	47.5	47.3	47.5	48.3	46.5	46.5

Fuente: Banco Central de la República Dominicana, *Boletín Trimestral*, varios volúmenes.

a/ Cifras preliminares

b/ A precios de 1970.

CUADRO 18
REPÚBLICA DOMINICANA: CAPTURA, PRODUCCIÓN Y VALOR DEL SECTOR PESQUERO, 1980-1999

	1980	1981	1982	1983	1984	1985	1986	1987	1988	1989
	Miles de toneladas									
Captura nominal b/	12.0	12.0	13.2	15.3	14.6	18.4	17.3	20.3	21.2	21.9
Camarón y langosta	1.0	0.9	0.7	0.9	0.6	0.9	0.6	1.1	0.4	1.0
Pescado y otros	11.0	11.1	12.4	14.4	14.1	17.5	16.7	19.2	20.8	21.0
Producción de Camarón	0.8	0.6	0.5	0.3	0.4	0.2	0.2	0.3	0.3	0.3
Cultivado	—	—	—	—	—	—	—	—	0.2	0.1
De extracción	0.8	0.6	0.5	0.3	0.4	0.2	0.2	0.3	0.2	0.1
	Millones de pesos									
Valor de la producción										
Pesos corrientes	29.4	31.1	32.6	34.0	38.3	44.4	50.4	55.9	70.3	77.7
Pesos constantes de 1970	10.0	10.3	11.1	11.6	12.1	12.5	13.0	13.4	14.1	14.5
	Tasas de crecimiento									
Captura nominal	—	—	9.7	16.1	-4.4	25.9	-6.0	17.4	4.6	3.1
Camarón y langosta	—	-12.5	-14.1	20.5	-37.0	66.8	-33.2	80.2	-60.4	112.5
Pescado y otros	—	1.1	11.6	15.8	-2.4	24.3	-4.5	15.1	8.4	0.7
Producción de Camarón	—	-22.7	-25.7	-26.3	14.4	-61.1	27.7	55.1	12.7	-21.4
Cultivado	—	—	—	—	—	—	—	—	—	-21.4
De extracción	—	-22.7	-25.7	-26.3	14.4	-61.1	27.7	55.1	-43.6	-21.4
Valor de la producción a precios constantes	—	3.0	7.8	4.5	4.3	3.3	4.0	3.4	4.6	3.1

Fuente: Banco Central de la República Dominicana, *Boletín Trimestral*, varios volúmenes y FAO, *Anuario de Pesca y Acuicultura*, varios números.

a/ Incluye peces, crustáceos y moluscos.

CUADRO 18
(Conclusión)

	1990	1991	1992	1993	1994	1995	1996	1997	1998	1999a/
Miles de toneladas										
Captura nominal b/	21.6	21.8	22.5	24.0	25.0	25.8	26.8	27.6	28.8	—
Camarón y langosta	0.9	0.8	0.8	0.8	1.4	1.1	0.5	0.1	—	—
Pescado y otros	20.7	21.0	21.7	23.2	23.6	24.7	26.3	27.5	—	—
Producción de Camarón	0.2	0.1	0.4	0.4	0.5	0.5	0.1	0.2	—	—
Cultivado	0.1	0.0	0.1	0.2	0.0	0.0	0.0	0.0	—	—
De extracción	0.1	0.1	0.3	0.2	0.4	0.5	0.1	0.1	—	—
Millones de pesos										
Valor de la producción										
Pesos corrientes	81.9	88.9	94.8	107.3	119.6	129.1	145.9	160.6	175.9	180.4
Pesos constantes de 1970	14.3	14.4	14.9	15.9	16.6	17.1	17.7	18.3	19.1	20.0
Tasas de crecimiento										
Captura nominal	-1.6	1.2	3.2	6.5	4.3	3.4	3.6	3.0	4.5	—
Camarón y langosta	-8.4	-2.9	-2.6	-5.6	80.1	-21.9	-53.9	-76.9	—	—
Pescado y otros	-1.3	1.4	3.4	7.0	1.7	4.9	6.1	4.5	—	—
Producción de Camarón	-22.8	-28.6	160.7	12.5	8.9	9.0	-77.2	26.9	—	—
Cultivado	-33.8	-61.1	185.7	100.0	-76.5	4.3	-26.5	—	—	—
De extracción	-11.8	-4.2	153.0	-17.5	80.0	9.5	-82.5	38.6	—	—
Valor de la producción a precios constantes	-1.6	1.2	3.2	6.5	4.3	3.4	3.6	3.0	4.5	5.0

Fuente: Banco Central de la República Dominicana, *Boletín Trimestral*, varios volúmenes y FAO, *Anuario de Pesca y Acuicultura*, varios números.

a/ Cifras preliminares.

b/ Incluye peces, crustáceos y moluscos.

CUADRO 19
REPÚBLICA DOMINICANA: COSTOS DE PRODUCCIÓN DE LOS PRINCIPALES CULTIVOS, 1990-1999

	1990	1991	1992	1993	1994	1995	1996	1997	1998	1999a/
Miles de pesos por hectárea										
Cereales										
Arroz	13.9	21.0	22.3	21.5	22.6	24.9	25.2	28.8	29.6	—
Maíz	3.9	5.7	5.3	5.2	5.8	5.9	6.1	6.7	5.9	—
Sorgo	5.9	9.6	6.3	6.5	6.7	9.9	7.7	7.6	7.9	—
Agroindustriales										
Cacao	—	—	—	—	—	—	—	131.4	—	—
Café	—	—	—	—	—	—	—	115.7	—	—
Caña de azúcar	—	—	—	—	—	—	—	—	—	—
Tabaco	12.2	15.6	13.3	13.0	21.9	22.4	22.9	26.1	27.4	—
Otros cultivos										
Leguminosas										
Frijoles rojos	8.3	11.3	14.1	11.3	14.3	16.9	14.7	15.0	18.9	—
Frijoles negros	3.6	5.1	5.3	5.6	7.1	7.1	6.3	7.1	7.2	—
Frijoles blancos	—	—	—	—	—	10.3	9.9	11.7	10.0	—
Guandules	4.3	6.5	7.0	6.8	7.9	8.0	7.9	9.6	9.6	—
Hortalizas										
Aji	12.2	16.3	16.1	16.1	32.2	21.0	20.6	22.4	24.6	—
Ajo	71.0	95.4	124.3	136.0	112.2	119.0	110.8	150.1	151.3	—
Auyama	2.6	3.8	3.4	3.7	4.6	4.5	4.5	4.7	5.0	—
Berenjena	17.7	22.2	24.3	23.6	31.6	32.1	32.8	20.8	22.0	—
Cebollas	22.2	28.1	30.3	29.6	34.9	35.6	36.5	39.7	38.0	—
Coles o repollo	22.1	30.2	41.3	27.9	30.2	26.9	32.2	38.6	36.1	—
Pepino	9.1	11.9	13.1	15.3	16.0	17.4	19.2	21.1	21.9	—
Remolacha	19.5	25.8	24.9	24.1	31.6	33.2	29.3	34.3	34.3	—
Tomate ensalada	19.1	21.5	23.8	23.8	35.1	37.0	37.4	43.4	40.9	—
Tomate industrial	16.9	20.5	23.1	22.6	25.7	26.2	25.9	28.8	27.9	—
Zanahoria	22.0	29.1	31.7	30.3	34.3	34.3	33.5	37.6	37.8	—

CUADRO 19
(Continuación)

	1990	1991	1992	1993	1994	1995	1996	1997	1998	1999a/
Miles de pesos por hectárea										
Raíces y tubérculos										
Batatas	7.1	8.4	7.8	7.6	8.6	9.6	9.6	11.0	9.3	—
Ñame	16.9	22.4	23.1	22.3	46.1	62.8	59.2	38.5	38.6	—
Papa	30.3	36.1	36.5	36.1	40.0	41.8	43.3	77.3	77.4	—
Yautía	10.5	13.0	13.6	13.2	16.2	34.0	30.6	32.8	33.3	—
Yuca	6.9	9.6	8.3	8.2	8.3	8.2	8.1	11.1	12.9	—
Oleaginosas										
Maní	2.4	3.8	3.8	4.2	4.9	4.9	5.0	5.5	5.5	—
Musáceas										
Guineo riego	19.7	26.4	23.2	29.7	26.3	26.2	27.3	25.7	26.6	—
Guineo seco	12.2	14.6	13.6	15.3	20.2	20.8	20.1	19.8	25.2	—
Plátano riego	20.3	21.9	46.6	21.6	30.5	61.5	45.2	22.8	25.4	—
Plátano seco	8.2	10.1	10.3	10.4	12.0	12.9	13.6	13.5	14.4	—
Frutales										
Aguacate	—	—	—	—	—	11.6	11.7	13.9	14.3	—
Mango	—	—	—	—	—	13.6	13.8	15.4	15.8	—
Naranja dulce	—	—	—	—	—	12.6	12.8	13.3	13.5	—
Piña	—	—	—	34.3	36.8	39.5	40.5	39.3	40.1	—
Toronjas b/	—	—	—	—	—	13.5	13.7	17.2	17.4	—
Zapote b/	—	—	—	—	—	11.1	11.2	15.8	16.1	—

CUADRO 19
(Continuación)

	1990	1991	1992	1993	1994	1995	1996	1997	1998	1999a/
	Miles de pesos reales por hectárea c/									
Cereales										
Arroz	2.6	2.6	2.7	2.5	2.4	2.3	2.2	2.4	2.3	—
Maíz	0.7	0.7	0.6	0.6	0.6	0.6	0.5	0.5	0.5	—
Sorgo	1.1	1.2	0.8	0.7	0.7	0.9	0.7	0.6	0.6	—
Agroindustriales										
Cacao	—	—	—	—	—	—	—	10.8	—	—
Café	—	—	—	—	—	—	—	9.5	—	—
Caña de azúcar	—	—	—	—	—	—	—	—	—	—
Tabaco	2.3	2.0	1.6	1.5	2.3	2.1	2.0	2.1	2.2	—
Otros cultivos										
Leguminosas										
Frijoles rojos	1.5	1.4	1.7	1.3	1.5	1.6	1.	1.2	1.5	—
Frijoles negros	0.7	0.6	0.6	0.6	0.8	0.7	0.6	0.6	0.6	—
Frijoles blancos	—	—	—	—	—	1.0	0.9	1.0	0.8	—
Guandules	0.8	0.8	0.8	0.8	0.8	0.8	0.7	0.8	0.8	—
Hortalizas										
Aji	2.3	2.0	1.9	1.8	3.4	2.0	1.8	1.8	1.9	—
Ajo	13.1	12.0	15.0	15.6	11.9	1.2	9.9	12.4	11.9	—
Auyama	0.5	0.5	0.4	0.4	0.5	0.4	0.4	0.4	0.4	—
Berenjena	3.3	2.8	2.9	2.7	3.3	3.0	2.9	1.7	1.7	—
Cebollas	4.1	3.5	3.7	3.4	3.7	3.3	3.3	3.3	3.0	—
Coles o repollo	4.1	3.8	5.0	3.2	3.2	2.5	2.9	3.2	2.8	—
Pepino	1.7	1.5	1.6	1.8	1.7	1.6	1.7	1.7	1.7	—
Remolacha	3.6	3.2	3.0	2.8	3.3	3.1	2.6	2.8	2.7	—
Tomate en salada	3.5	2.7	2.9	2.7	3.7	3.5	3.3	3.6	3.2	—
Tomate industrial	3.1	2.6	2.8	2.6	2.7	2.5	2.3	2.4	2.2	—
Zanahoria	4.1	3.7	3.8	3.5	3.6	3.2	3.0	3.1	3.0	—

CUADRO 19
(Continuación)

	1990	1991	1992	1993	1994	1995	1996	1997	1998	1999a/
Miles de pesos por hectárea										
Raíces y tubérculos										
Batatas	1.3	1.1	0.9	0.9	0.9	0.9	0.9	0.9	0.7	—
Ñame	3.1	2.8	2.8	2.6	4.9	5.9	5.3	3.2	3.0	—
Papa	5.6	4.5	4.4	4.1	4.2	3.9	3.9	6.4	6.1	—
Yautía	1.9	1.6	1.6	1.5	1.7	3.2	2.7	2.7	2.6	—
Yuca	1.3	1.2	1.0	0.9	0.9	0.8	0.7	0.9	1.0	—
Oleaginosas										
Maní	0.4	0.5	0.5	0.5	0.5	0.5	0.4	0.5	0.4	—
Musáceas										
Guineo riego	3.6	3.3	2.8	3.4	2.8	2.5	2.4	2.1	2.1	—
Guineo seco	2.3	1.8	1.6	1.7	2.1	2.0	1.8	1.6	2.0	—
Plátano riego	3.7	2.8	5.6	2.5	3.2	5.8	4.0	1.9	2.0	—
Plátano seco	1.5	1.3	1.2	1.2	1.3	1.2	1.2	1.1	1.1	—
Frutales										
Aguacate	—	—	—	—	—	1.1	1.0	1.1	1.1	—
Mango	—	—	—	—	—	1.3	1.2	1.3	1.2	—
Naranja dulce	—	—	—	—	—	1.2	1.1	1.1	1.1	—
Piña	—	—	—	3.9	3.9	3.7	3.6	3.2	3.1	—
Toronjas b/	—	—	—	—	—	1.3	1.2	1.4	1.4	—
Zapote b/	—	—	—	—	—	1.0	1.0	1.3	1.3	—

CUADRO 19
(Continuación)

	1990	1991	1992	1993	1994	1995	1996	1997	1998	1999a/
Tasas de crecimiento precios reales										
Cereales										
Arroz	24.0	2.5	2.0	-8.6	-2.9	-1.9	-4.1	5.5	-2.0	—
Maíz	18.8	-0.1	-10.8	-6.6	1.9	-8.5	-2.4	1.0	-15.8	—
Sorgo	55.5	11.9	-37.7	-2.1	-4.2	31.4	-25.7	-9.6	-0.6	—
Agroindustriales										
Cacao	—	—	—	—	—	—	—	—	—	—
Café	—	—	—	—	—	—	—	—	—	—
Caña de azúcar	—	—	—	—	—	—	—	—	—	—
Tabaco	-5.9	-13.2	-18.5	-6.8	55.1	-9.0	-2.7	5.0	0.2	—
Otros cultivos										
Leguminosas										
Frijoles rojos	37.8	-7.3	20.1	-23.9	16.9	4.9	-17.7	-5.6	20.4	—
Frijoles negros	42.5	-2.8	-0.9	1.3	16.3	-11.1	-15.9	4.4	-3.7	—
Frijoles blancos	—	—	—	—	—	—	-8.9	9.1	-18.3	—
Guandules	27.0	2.1	4.4	-8.1	7.2	-9.8	-6.0	12.1	-4.6	—
Hortalizas										
Aji	5.8	-9.4	-5.5	-4.5	84.5	-42.1	-6.8	0.1	5.0	—
Ajo	-17.7	-8.6	25.0	3.9	-23.8	-5.8	-11.6	25.0	-3.8	—
Auyama	40.0	-0.5	-14.5	5.8	13.2	-13.3	-3.6	-4.6	2.1	—
Berenjena	1.7	-14.4	4.9	-7.8	23.7	-9.6	-3.2	-41.5	1.0	—
Cebollas	5.2	-14.0	3.6	-7.2	8.8	-9.4	-2.9	0.6	-8.7	—
Coles o repollo	22.2	-7.0	31.4	-36.0	0.0	-20.9	13.9	10.6	-10.8	—
Pepino	14.3	-10.9	5.4	11.3	-3.5	-3.3	4.4	1.5	-1.0	—
Remolacha	8.0	-9.9	-7.7	-7.8	20.9	-6.6	-16.2	8.0	-4.6	—
Tomate ensalada	36.1	-23.4	6.0	-4.9	36.0	-6.1	-4.1	7.2	-10.1	—
Tomate industrial	42.7	-17.2	8.1	-7.4	5.2	-9.3	-6.3	2.7	-7.4	—
Zanahoria	18.0	-9.8	4.5	-9.3	4.4	-11.1	-7.2	3.6	-4.1	—

CUADRO 19
(Conclusión)

	1990	1991	1992	1993	1994	1995	1996	1997	1998	1999a/
Miles de pesos por hectárea										
Raíces y tubérculos										
Batatas	105.7	-20.2	-10.3	-7.4	4.1	-0.7	-5.5	6.2	-18.9	—
Ñame	6.8	-10.1	-1.2	-8.3	91.3	21.1	-10.6	-40.0	-4.3	—
Papa	1.5	-18.9	-3.2	-5.9	2.3	-7.0	-1.9	65.0	-4.5	—
Yautía	7.4	-15.9	0.2	-7.7	13.1	86.6	-14.6	-0.8	-3.1	—
Yuca	26.0	-6.4	-16.1	-6.8	-6.1	-12.7	-6.5	27.2	10.5	—
Oleaginosas										
Maní	34.0	5.9	-2.6	4.2	7.3	-10.2	-4.5	2.2	-3.7	—
Musáceas										
Guineo riego	35.3	-9.0	-15.8	22.0	-18.4	-11.2	-1.4	-13.0	-1.0	—
Guineo seco	27.4	-18.8	-10.9	7.1	22.1	-8.4	-8.5	-8.9	21.5	—
Plátano riego	33.5	-26.4	103.9	-56.	30.6	79.1	-30.3	-53.4	6.2	—
Plátano seco	4.5	-16.4	-2.9	-3.9	6.6	-4.5	0.0	-8.2	1.8	—
Frutales										
Aguacate	—	—	—	—	—	—	-4.2	9.7	-1.7	—
Mango	—	—	—	—	—	—	-4.1	2.9	-2.1	—
Naranja dulce	—	—	—	—	—	—	-3.8	-3.8	-3.0	—
Piña	—	—	—	—	-0.9	-4.5	-2.6	-10.6	-2.6	—
Toronjas b/	—	—	—	—	—	—	-4.0	15.8	-3.5	—
Zapote b/	—	—	—	—	—	—	-4.1	30.5	-2.7	—

Fuente: Secretaría de Estado de Agricultura, Subsecretaría de Estado de Planificación Sectorial Agropecuaria, *Anuario Estadístico Agropecuario de la República Dominicana*, 1998.

a/ Cifras preliminares.

b/ Estos costos se estiman para los tres años que transcurren desde la siembra del cultivo hasta su primera producción.

c/ Deflactado por el índice de precios al consumidor.

CUADRO 20
REPÚBLICA DOMINICANA: INGRESO BRUTO POR HECTÁREA DE LOS PRINCIPALES CULTIVOS, 1990-1999 a/

	1990	1991	1992	1993	1994	1995	1996	1997	1998	1999a/
Miles de pesos										
Cereales										
Arroz limpio	15.2	20.5	27.3	22.5	24.1	24.9	24.6	28.2	24.4	—
Maíz	3.7	4.6	3.9	4.3	4.2	4.4	4.8	4.7	4.6	—
Agroindustriales										
Cacao	2.8	3.4	3.2	3.7	5.4	3.5	6.5	6.6	9.3	—
Café	8.6	7.8	5.8	6.6	8.6	13.5	15.5	19.4	14.9	—
Caña de azúcar	4.9	11.1	10.5	10.9	10.1	6.9	11.3	12.4	10.1	—
Tabaco	20.5	28.7	19.7	23.1	26.4	19.9	26.7	100.1	88.7	—
Otros cultivos										
Leguminosas										
Frijol c/	1.8	0.9	1.5	12.9	13.4	11.8	10.3	13.7	11.0	—
Guandules	2.6	8.2	4.7	5.2	7.5	7.6	4.6	8.5	7.4	—
Hortalizas										
Ají	9.7	23.4	25.6	32.8	20.9	33.1	27.5	35.1	68.4	—
Ajo	104.9	161.1	211.4	171.0	207.7	178.3	210.4	196.7	163.8	—
Auyama	5.7	13.8	10.0	15.7	16.7	13.0	16.1	20.9	23.6	—
Cebollas	63.1	43.3	57.2	62.2	111.9	75.6	61.4	94.8	91.4	—
Tomate d/	20.6	24.5	27.2	50.6	56.4	40.9	30.9	40.0	48.8	—
Raíces y tubérculos										
Batatas	8.5	15.6	10.3	13.8	20.8	13.0	14.0	20.2	15.0	—
Ñame	17.3	34.4	24.5	27.1	30.2	34.5	33.0	35.2	44.4	—
Papa	39.6	67.6	36.9	47.1	72.4	68.8	71.7	64.5	67.8	—
Yautía	24.9	30.9	29.3	44.7	57.1	43.7	45.3	67.3	61.5	—
Yuca	9.1	21.4	8.0	17.8	21.7	16.4	16.4	29.0	24.0	—

CUADRO 20
(Conclusión)

	1990	1991	1992	1993	1994	1995	1996	1997	1998	1999b/
Miles de pesos reales e/										
Cereales										
Arroz limpio	2.8	2.6	3.3	2.6	2.6	2.3	2.2	2.3	1.9	—
Maíz	0.7	0.6	0.5	0.5	0.4	0.4	0.4	0.4	0.4	—
Agroindustriales										
Cacao	0.5	0.4	0.4	0.4	0.6	0.3	0.6	0.5	0.7	—
Café	1.6	1.0	0.7	0.8	0.9	1.3	1.4	1.6	1.2	—
Caña de azúcar	0.9	1.4	1.3	1.2	1.1	0.3	1.0	1.0	0.8	—
Tabaco	3.8	3.6	2.4	2.6	2.8	1.9	2.4	8.2	7.0	—
Otros cultivos										
Leguminosas										
Frijol c/	0.3	0.1	0.2	1.5	1.4	1.1	0.9	1.1	0.9	—
Guandules	0.5	1.0	0.3	0.6	0.8	0.7	0.4	0.7	0.6	—
Hortalizas										
Ají	1.8	2.9	3.1	3.8	2.2	3.1	2.5	2.9	5.4	—
Ajo	19.4	20.3	25.5	19.6	22.0	16.8	18.8	16.2	12.9	—
Auyama	1.1	1.7	1.2	1.8	1.8	1.2	1.4	1.7	1.9	—
Cebollas	11.7	5.4	6.9	7.1	11.8	7.1	5.5	7.8	7.2	—
Tomate d/	3.8	3.1	3.3	5.8	6.0	3.8	2.8	3.3	3.8	—
Raíces y tubérculos										
Batatas	1.6	2.0	1.2	1.6	2.2	1.2	1.2	1.7	1.2	—
Ñame	3.2	4.3	3.0	3.1	3.2	3.2	2.9	2.9	3.5	—
Papa	7.3	8.5	4.5	5.4	7.7	6.5	6.4	5.3	5.3	—
Yautía	4.6	3.9	3.5	5.1	6.0	4.1	4.0	5.5	4.8	—
Yuca	1.7	2.7	1.0	2.0	2.3	1.5	1.5	2.4	1.9	—

Fuente: CEPAL, sobre la base de cifras oficiales.

a/ Calculado sobre la base de los precios pagados al productor por quintal por los rendimientos.

b/ Cifras preliminares.

c/ Promedio entre habichuelas negras y rojas.

d/ Promedio entre tomate ensalada y tomate industrial.

e/ Deflactado por el índice de precios al consumidor (1984 = 100).

CUADRO 21
REPÚBLICA DOMINICANA: RELACIÓN ENTRE EL INGRESO BRUTO POR HECTÁREA Y
LOS COSTOS DE PRODUCCIÓN DE LOS PRINCIPALES CULTIVOS, 1990-1999
(Porcentajes)

	1990	1991	1992	1993	1994	1995	1996	1997	1998	1999a/
Cereales										
Arroz	109.4	97.8	122.2	104.6	106.9	99.8	97.8	97.9	82.5	
Maíz	94.6	79.9	74.0	82.6	73.6	74.7	78.7	70.3	78.4	
Agroindustriales										
Tabaco	167.5	184.0	148.1	177.2	120.8	89.0	116.5	383.6	323.5	
Otros cultivos										
Leguminosas										
Frijoles rojos	21.8	8.4	10.6	113.7	93.5	69.7	70.6	91.3	58.2	
Guandules	71.6	161.0	89.3	91.5	105.6	106.6	72.4	120.0	103.7	
Hortalizas										
Aji	119.5	143.4	159.6	203.4	64.9	157.8	133.3	156.8	278.0	
Ajo	147.9	168.9	170.1	125.8	185.1	149.9	189.9	131.1	108.3	
Auyama	223.1	366.2	297.6	421.1	366.0	291.2	356.1	446.7	470.3	
Cebollas	357.3	194.8	235.2	263.8	354.3	235.2	187.2	456.5	415.5	
Tomate b/	114.6	116.5	116.2	218.1	185.9	129.5	97.5	110.7	141.6	
Raíces y tubérculos										
Batatas	119.5	187.0	132.0	181.5	241.7	135.0	146.5	183.8	160.4	
Ñame	102.4	153.7	106.2	121.6	65.6	54.9	55.8	91.6	115.1	
Papa	130.9	187.2	101.4	130.6	181.2	164.6	165.6	83.4	87.6	
Yautía	236.9	237.1	215.4	338.1	353.0	128.6	148.2	204.9	184.5	
Yuca	131.6	224.1	96.3	217.5	260.2	200.3	203.7	261.2	186.7	

CUADRO 22
REPÚBLICA DOMINICANA: PRECIOS PAGADOS AL PRODUCTOR DE LOS PRINCIPALES PRODUCTOS AGRÍCOLAS, 1990-1999

	1990	1991	1992	1993	1994	1995	1996	1997	1998	1999a/
Pesos dominicanos por quintal										
Cereales										
Arroz	220.2	287.2	372.8	311.1	359.8	364.1	372.3	404.8	395.6	—
Maíz en grano	100.4	126.5	128.4	137.6	185.8	142.0	159.1	179.2	159.8	—
Sorgo	55.0	77.9	95.6	87.7	146.2	101.5	98.5	109.8	106.4	—
Raíces y tubérculos										
Batata	63.2	102.3	75.0	113.8	151.8	109.2	112.9	185.7	120.8	—
Ñame	151.1	218.0	202.0	213.6	284.3	290.7	252.7	310.9	323.7	—
Papa blanca	150.3	246.1	193.0	216.0	268.0	299.6	326.7	315.7	335.8	—
Yautía amarilla	275.4	275.8	212.4	311.7	373.6	357.4	325.6	402.6	452.2	—
Yautía blanca	196.9	278.6	237.0	333.0	371.3	336.6	295.2	365.4	420.5	—
Yuca	60.1	124.1	66.9	133.8	162.4	118.8	121.8	219.9	172.9	—
Leguminosas secas										
Habichuela roja	649.4	750.7	801.5	944.6	924.6	866.7	669.3	830.4	737.5	—
Habichuela negra	435.7	417.5	353.8	363.8	539.7	496.3	481.7	663.4	620.4	—
Habichuela blanca	562.5	555.9	556.7	569.0	648.9	616.4	512.9	620.9	581.6	—
Oleaginosas										
Coco seco b/	489.2	798.9	965.6	906.3	888.1	866.7	948.9	1,031.1	1,059.1	—
Maní	151.7	296.6	308.3	340.0	376.9	496.3	442.0	450.2	504.5	—
Leguminosas y hortalizas										
Aji cubanela	148.7	230.5	269.2	355.7	274.2	430.9	335.7	361.3	607.8	—
Aji gustoso	—	202.5	387.5	565.0	—	517.5	591.2	713.2	—	—
Ajo	838.1	1,175.0	2,017.6	1,299.0	2,082.1	1,751.9	1,637.5	1,370.3	1,337.1	—
Auyama	80.7	148.8	156.4	165.6	185.2	189.2	206.3	236.9	221.3	—
Berenjena	79.8	111.8	131.7	145.2	166.6	184.6	143.8	190.9	195.1	—
Cebolla roja	419.6	279.5	485.1	452.1	629.1	486.7	341.7	529.2	534.5	—
Guandules	208.8	250.4	300.0	341.8	408.6	343.0	367.1	413.3	400.3	—
Remolacha	75.6	181.2	175.8	171.7	189.3	208.5	249.4	184.0	227.7	—

CUADRO 22
(Continuación)

	1990	1991	1992	1993	1994	1995	1996	1997	1998	1999a/
Pesos dominicanos por quintal										
Repollo b/	2,493.4	3,036.5	2,157.5	1,860.8	2,833.8	3,110.5	2,940.3	4,529.7	5,160.7	—
Tomate ensalada	105.5	132.1	179.2	202.8	277.8	350.6	223.3	234.7	283.7	—
Tomate industrial	52.0	62.0	78.7	137.7	183.4	208.4	130.7	147.3	205.1	—
Zanahoria	127.1	193.0	254.1	226.2	205.3	231.1	220.4	261.0	234.3	—
Frutas										
Aguacates b/	312.0	287.6	1,497.0	951.5	895.7	1,301.8	1,575.0	1,561.4	1,618.1	—
Guineos (verdes) c/	9.2	19.8	20.3	19.9	23.7	23.6	20.9	28.4	32.0	—
Lechosa b/	43.7	58.0	43.5	49.2	53.5	52.4	45.1	53.1	51.7	—
Limón agrio b/	—	—	93.7	104.0	—	125.0	224.1	224.1	190.0	—
Naranja agria b/	—	—	234.4	90.0	165.0	—	332.5	325.2	324.0	—
Naranja dulce b/	364.6	366.9	384.9	421.5	460.7	418.9	442.7	428.6	469.5	—
Piña b/	2,287.9	1,845.8	1,685.4	2,633.0	3,625.9	3,142.4	3,850.1	4,041.7	4,578.5	—
Plátano d/	572.6	940.4	782.4	816.2	963.7	1,095.4	703.5	1,383.3	1,439.4	—
Pesos dominicanos reales por quintal e/										
Cereales										
Arroz	40.7	36.1	45.0	35.6	38.1	34.2	33.2	33.3	31.1	—
Maíz en grano	18.6	15.9	15.5	15.8	19.7	13.3	14.2	14.8	12.6	—
Sorgo	10.2	9.8	11.5	10.0	15.5	9.5	8.8	9.0	8.4	—
Raíces y tubérculos										
Batata	11.7	12.9	9.0	13.0	16.1	10.3	10.1	15.3	9.5	—
Ñame	27.9	27.4	24.4	24.5	30.1	27.3	22.5	25.6	25.4	—
Papa blanca	27.8	30.9	23.3	24.7	28.4	28.2	29.1	26.0	26.4	—
Yautía amarilla	50.9	34.7	25.6	35.7	39.5	33.6	29.0	33.2	35.5	—
Yautía blanca	36.4	35.0	28.6	38.1	39.3	31.6	26.3	30.1	33.0	—
Yuca	11.1	15.6	8.1	15.3	17.2	11.2	10.9	18.1	13.6	—

CUADRO 22
(Continuación)

	1990	1991	1992	1993	1994	1995	1996	1997	1998	1999a/
Pesos dominicanos reales por quintal e/										
Leguminosas secas										
Habichuela roja	120.1	94.4	96.6	108.2	97.8	81.5	59.7	68.4	58.0	—
Habichuela negra	80.6	52.5	42.7	41.7	57.1	46.7	43.0	54.6	48.7	—
Habichuela blanca	104.0	69.9	67.1	65.2	68.7	58.0	45.8	51.2	45.7	—
Oleaginosas										
Coco seco	90.5	100.4	116.4	103.8	94.0	81.5	84.7	84.9	83.2	—
Maní	28.0	37.3	37.2	39.0	39.9	46.7	39.4	37.1	39.6	—
Leguminosas y hortalizas										
Ají cubanela	27.5	29.0	32.5	40.7	29.0	40.5	30.0	29.8	47.8	—
Ají gustoso	—	25.5	46.7	64.7	—	48.7	52.7	58.8	—	—
Ajo	155.0	147.7	243.3	148.8	220.3	164.7	146.1	112.9	105.1	—
Auyama	14.9	18.7	18.9	19.0	19.6	17.8	18.4	19.5	17.4	—
Berenjena	14.7	14.1	15.9	16.6	17.6	17.4	12.8	15.7	15.3	—
Cebolla roja	77.6	35.1	58.5	51.8	66.6	45.8	30.5	43.6	42.0	—
Guandules	38.6	31.5	36.2	39.2	43.2	32.3	32.8	34.0	31.5	—
Remolacha	14.0	22.8	21.2	19.7	20.0	19.6	22.2	15.2	17.9	—
Repollo	461.0	381.7	260.1	213.2	299.9	292.5	262.3	373.2	405.5	—
Tomate ensalada	19.5	16.6	21.6	23.2	29.4	33.0	19.9	19.3	22.3	—
Tomate industrial	9.6	7.8	9.5	15.8	19.4	19.6	11.7	12.1	16.1	—
Zanahoria	23.5	24.3	30.6	25.9	21.7	21.7	19.7	21.5	18.4	—
Frutas										
Aguacates	57.7	36.2	180.5	109.0	94.8	122.4	140.5	128.6	127.2	—
Guineos (verdes)	1.7	2.5	2.5	2.3	2.5	2.2	1.9	2.3	2.5	—
Lechosa	8.1	7.3	5.2	5.6	5.7	4.9	4.0	4.4	4.1	—
Limón agrio	—	—	11.3	11.9	—	11.8	20.0	18.5	14.9	—
Naranja agria	—	—	28.3	10.3	17.5	—	29.7	26.8	25.5	—
Naranja dulce	67.4	46.1	46.4	48.3	48.8	39.4	39.5	35.3	36.9	—
Piña	423.0	232.0	203.2	301.6	383.7	295.5	343.5	333.0	359.8	—
Plátano	105.9	118.2	94.3	93.5	102.0	103.0	62.8	114.0	113.1	—

CUADRO 22
(Continuación)

	1990	1991	1992	1993	1994	1995	1996	1997	1998	1999a/
Tasas de crecimiento pesos dominicanos reales por quintal										
Cereales										
Arroz	26.3	-11.3	24.5	-20.7	6.8	-10.1	-3.0	0.4	-6.8	—
Maíz en grano	7.3	-14.3	-2.6	1.8	24.8	-32.1	6.4	4.0	-15.0	—
Sorgo	-16.8	-3.7	17.7	-12.8	54.0	-38.3	-8.0	2.9	-7.5	—
Raíces y tubérculos										
Batata	18.6	10.1	-29.7	44.0	23.2	-36.1	-1.9	51.9	-38.0	—
Ñame	30.2	-2.0	-11.1	0.5	22.9	-9.1	-17.5	13.6	-0.7	—
Papa blanca	-8.6	11.3	-24.8	6.3	14.6	-0.7	3.5	-10.8	1.5	—
Yautía amarilla	126.2	-31.9	-26.1	39.4	10.7	-15.0	-13.6	14.2	7.2	—
Yautía blanca	77.6	-3.8	-18.4	33.5	3.0	-19.4	-16.8	14.3	9.8	—
Yuca	-2.6	40.5	-48.3	90.1	12.1	-35.0	-2.7	66.7	-25.0	—
Leguminosas secas										
Habichuela roja	57.4	-21.4	2.4	12.0	-9.6	-16.7	-26.7	14.6	-15.3	—
Habichuela negra	40.3	-34.8	-18.7	-2.3	37.0	-18.3	-7.9	27.2	-10.8	—
Habichuela blanca	21.1	-32.8	-3.9	-2.9	5.3	-15.6	-21.0	11.8	-10.6	—
Oleaginosas										
Coco seco	-9.0	11.0	15.9	-10.8	-9.5	-13.3	3.9	0.3	-2.0	—
Maní	41.1	33.0	-0.3	4.8	2.4	17.0	-15.5	-6.0	6.9	—
Leguminosas y hortalizas										
Ají cubanela	13.5	5.4	12.0	25.6	-28.8	39.7	-26.1	-0.6	60.5	—
Ají gustoso	—	—	83.5	38.5	—	—	8.4	11.4	—	—
Ajo	-38.1	-4.7	64.7	-38.8	48.1	-25.2	-11.3	-22.7	-6.9	—
Auyama	22.2	25.5	0.8	0.6	3.3	-9.2	3.4	6.0	-10.9	—
Berenjena	11.1	-4.7	12.9	4.8	6.0	-1.6	-26.1	22.6	-2.5	—
Cebolla roja	177.3	-54.7	66.4	-11.5	28.6	-31.3	-33.4	43.0	-3.6	—
Guandules	129.2	-18.5	14.9	8.2	10.4	-25.4	1.5	3.9	-7.6	—
Remolacha	-31.0	63.0	-6.9	-7.2	1.9	-2.1	13.5	-31.9	18.1	—
Repollo	11.0	-17.2	-31.9	-18.1	40.7	-2.5	-10.3	42.3	8.7	—

CUADRO 22
(Continuación)

	1990	1991	1992	1993	1994	1995	1996	1997	1998	1999a/
Tomate ensalada	31.7	-14.9	30.2	7.5	26.5	12.2	-39.6	-2.9	15.3	—
Tomate industrial	54.5	-19.0	21.9	66.1	23.0	1.0	-40.5	4.1	32.8	—
Zanahoria	32.5	3.3	26.3	-15.4	-16.1	-0.0	-9.5	9.3	-14.4	—
Frutas										
Aguacates	-51.2	-37.3	399.3	-39.6	-13.0	29.1	14.8	-8.5	-1.1	—
Guineos (verdes)	-4.0	46.8	-1.6	-7.0	9.9	-11.5	-15.9	25.5	7.5	—
Lechosa	14.2	-9.6	-28.0	7.4	0.4	-13.0	-18.4	8.6	-7.0	—
Limón agrio	—	—	—	5.4	—	—	70.1	-7.6	-19.1	—
Naranja agria	—	—	—	-63.5	69.3	—	—	-9.7	-5.0	—
Naranja dulce	15.7	-31.6	0.6	4.0	1.0	-19.2	0.3	-10.6	4.5	—
Piña	20.1	-45.1	-12.4	48.4	27.2	-23.0	16.2	-3.1	8.1	—
Plátano	45.9	11.7	-20.2	-0.9	9.1	1.0	-39.1	81.6	-0.7	—
Equivalente en pesos dominicanos por tonelada f/										
Cereales										
Arroz	4,855	6,332	8,219	6,860	7,932	8,026	8,208	8,925	8,722	—
Maíz en grano	2,213	2,789	2,831	3,033	4,097	3,130	3,508	3,951	3,522	—
Sorgo	1,212	1,717	2,107	1,933	3,223	2,238	2,171	2,420	2,346	—
Raíces y tubérculos										
Batata	1,393	2,256	1,654	2,508	3,346	2,407	2,489	4,094	2,662	—
Ñame	3,332	4,805	4,453	4,710	6,267	6,408	5,571	6,855	7,137	—
Papa blanca	3,315	5,425	4,255	4,761	5,908	6,604	7,202	6,960	7,403	—
Yautía amarilla	6,072	6,081	4,684	6,873	8,237	7,880	7,177	8,875	9,970	—
Yautía blanca	4,341	6,143	5,225	7,340	8,185	7,421	6,509	8,056	9,271	—
Yuca	1,324	2,736	1,475	2,951	3,580	2,619	2,686	4,848	3,811	—
Leguminosas secas										
Habichuela roja	14,316	16,551	17,671	20,826	20,385	19,108	14,756	18,308	16,258	—
Habichuela negra	9,605	9,203	7,799	8,021	11,897	10,941	10,620	14,625	13,677	—
Habichuela blanca	12,401	12,256	12,274	12,544	14,306	13,589	11,309	13,689	12,822	—

CUADRO 22
(Continuación)

	1990	1991	1992	1993	1994	1995	1996	1997	1998	1999a/
Oleaginosas										
Coco seco	719	1,174	1,419	1,332	1,252	1,300	1,395	1,516	1,558	—
Maní	3,344	6,540	6,798	7,496	8,310	10,941	9,744	9,924	11,123	—
Leguminosas y hortalizas										
Ají cubanela	3,278	5,082	5,934	7,841	6,045	9,501	7,401	7,965	13,399	—
Ají gustoso	—	4,464	8,543	12,456	—	11,409	13,034	15,723	—	—
Ajo	18,476	25,904	44,482	28,638	45,904	38,623	36,101	30,210	29,479	—
Auyama	1,778	3,281	3,447	3,650	4,083	4,172	4,547	5,222	4,879	—
Berenjena	1,758	2,466	2,903	3,202	3,673	4,069	3,170	4,208	4,300	—
Cebolla roja	9,250	6,163	10,694	9,966	13,870	10,730	7,532	11,666	11,784	—
Guandules	4,604	5,521	6,614	7,534	9,008	7,563	8,094	9,112	8,826	—
Remolacha	1,666	3,994	3,876	3,785	4,173	4,597	5,498	4,056	5,021	—
Repollo	1,099	1,339	951	821	1,250	1,300	1,301	2,004	2,284	—
Tomate ensalada	2,326	2,912	3,952	4,471	6,124	7,729	4,923	5,174	6,256	—
Tomate industrial	1,147	1,366	1,736	3,035	4,043	4,594	2,882	3,248	4,522	—
Zanahoria	2,801	4,255	5,602	4,987	4,527	5,094	4,860	5,754	5,165	—
Frutas										
Aguacates	688	1,074	3,301	2,098	1,975	2,874	3,477	3,447	3,572	—
Guineos (verdes)	374	808	830	812	966	1,000	853	1,159	1,307	—
Lechosa	1,146	1,523	1,371	1,551	1,686	1,700	1,187	1,396	1,361	—
Limón agrio	1,700	1,700	1,700	1,900	2,000	2,200	4,074	4,075	3,455	—
Naranja agria	—	—	1,042	400	733	—	1,478	1,445	1,440	—
Naranja dulce	1,608	1,618	1,697	1,859	2,032	2,100	1,950	1,888	2,068	—
Piña	820	814	743	1,161	1,599	1,600	1,380	1,449	1,641	—
Plátano	2,134	3,509	2,828	2,950	3,484	3,600	2,540	4,994	5,196	—
Equivalente en dólares por tonelada										
Cereales										
Arroz	586	502	643	541	630	624	638	637	594	—
Maíz en grano	267	221	221	239	325	243	273	282	240	—
Sorgo	146	136	165	152	256	174	169	173	160	—

CUADRO 22
(Continuación)

	1990	1991	1992	1993	1994	1995	1996	1997	1998	1999a/
Raíces y tubérculos										
Batata	168	179	129	198	266	187	193	292	181	—
Ñame	402	381	348	371	498	498	433	489	486	—
Papa blanca	400	430	333	375	469	513	560	497	504	—
Yautía amarilla	732	482	366	542	654	613	558	634	679	—
Yautía blanca	524	487	409	579	650	577	506	575	631	—
Yuca	160	217	115	233	284	204	209	346	260	—
Leguminosas secas										
Habichuela roja	1,727	1,312	1,382	1,642	1,618	1,485	1,147	1,307	1,107	—
Habichuela negra	1,159	730	610	633945	851	825	1,044	931	—	—
Habichuela blanca	1,496	972	960	989	1,136	1,056	879	978	873	—
Oleaginosas										
Coco seco	87	93	111	105	99	101	108	108	106	—
Maní	403	519	531	591	660	851	757	709	758	—
Leguminosas y hortalizas										
Ají cubanela	395	403	464	618	480	739	575	569	913	—
Ají gustoso	—	354	668	982	—	887	1,013	1,123	—	—
Ajo	2,229	2,054	3,478	2,259	3,644	3,003	2,805	2,157	2,008	—
Auyama	214	260	270	288	324	324	353	373	332	—
Berenjena	212	196	227	253	292	316	246	300	293	—
Cebolla roja	1,116	489	836	786	1,101	834	585	833	803	—
Guandules	555	438	517	594	715	588	629	651	601	—
Remolacha	201	317	303	298	331	357	427	290	342	—
Repollo	133	106	74	65	99	101	101	143	156	—
Tomate ensalada	281	231	309	353	486	601	383	370	426	—
Tomate industrial	138	108	136	239	321	357	224	232	308	—
Zanahoria	338	337	438	393	359	396	378	411	352	—
Frutas										
Aguacates	83	85	258	165	157	223	270	246	243	—
Guineos (verdes)	45	64	65	64	77	78	66	83	89	—

CUADRO 22
(Conclusión)

	1990	1991	1992	1993	1994	1995	1996	1997	1998	1999a/
Lechosa	138	121	107	122	134	132	92	100	93	—
Limón agrio	—	—	133	150	—	171	317	291	235	—
Naranja agria	—	—	81	32	58	—	115	103	98	—
Naranja dulce	194	128	133	147	161	163	152	135	141	—
Piña	99	65	58	92	127	124	107	103	112	—
Plátano	257	278	221	233	277	280	197	357	354	—

Fuente: Banco Central de la República Dominicana y Secretaría de Estado de Agricultura (SEA), Subsecretaría de Estado de Planificación Sectorial Agropecuaria, *Anuario Estadístico Agropecuario de la República Dominicana*, 1998. Para los años de 1997 y 1998 información de Economía Agropecuaria de la SEA.

a/ Cifras preliminares.

b/ Millares (1,000 unidades).

c/ Racimos.

d/ Precio promedio del plátano Cibao y Barahona en pesos dominicanos por millar.

e/ Deflactados por el IPC (1984 = 100).

f/ Un quintal igual a .045359 toneladas.

g/ El factor utilizado fue .68.

h/ De 1987 a 1995 información de la FAO. Cada repollo equivale a 2.6 kilogramos.

i/ De 1987 a 1995 información de la FAO.

j/ Cien aguacates equivalen a 45.30 kilogramos.

k/ Cien guineos equivalen a 24.5 kilogramos.

l/ Una lechosa o papaya equivalen a 3.8 kilogramos

m/ Cien limones equivalen a 5.50 kilogramos, los dulces a 22.70 kilogramos.

n/ Cien naranjas equivalen entre 20 y 25 kilogramos. El factor utilizado fue de 22.7 kilogramos.

o/ Cien piñas (frutos pulidos) equivalen aproximadamente a 227 kilogramos.

p/ Un racimo equivale a 27.7 kilogramos.

CUADRO 23
REPÚBLICA DOMINICANA: PRECIOS MEDIOS AL PRODUCTOR DE LOS PRINCIPALES PRODUCTOS AGROINDUSTRIALES

	1980	1981	1982	1983	1984	1985	1986	1987	1988	1989
Pesos dominicanos por quintal b/										
Algodón en rama	31.3	28.3	33.5	33.8	47.1	51.4	56.4	56.9	74.2	85.0
Cacao en grano	95.9	71.8	59.1	64.9	87.8	132.2	136.1	151.0	228.3	265.5
Café cerezo	226.6	199.5	158.4	153.8	164.6	212.0	327.2	516.0	766.4	883.1
Caña de azúcar	0.7	1.1	0.8	0.9	1.1	1.3	1.7	2.0	3.5	5.7
Tabaco en rama	46.1	48.2	53.7	50.0	51.8	77.7	120.1	226.3	300.7	649.0
Equivalente a pesos dominicanos por tonelada c/										
Algodón en rama	690	624	739	746	1,038	1,133	1,244	1,255	1,636	1,875
Cacao en grano	2,114	1,582	1,303	1,432	1,936	2,915	3,000	3,330	5,032	5,853
Café cerezo	4,996	4,398	3,492	3,391	3,628	4,673	7,214	11,376	16,896	19,469
Caña de azúcar	15	23	18	20	24	28	37	45	77	126
Tabaco en rama	1,015	1,063	1,185	1,102	1,143	1,714	2,648	4,989	6,630	14,308
Equivalente a pesos reales dominicanos por quintal d/										
Algodón en rama	68.8	57.9	42.6	40.7	47.1	35.4	36.1	32.0	29.0	23.7
Cacao en grano	210.9	146.8	75.0	78.0	87.8	91.0	87.0	85.0	89.3	73.9
Café cerezo	498.5	408.0	201.0	184.8	164.6	145.8	209.2	290.5	299.9	245.7
Caña de azúcar	1.4	2.2	1.1	1.1	1.1	0.9	1.1	1.1	1.4	1.6
Tabaco en rama	101.3	98.6	68.2	60.1	51.8	53.5	76.8	127.4	117.7	180.6
Equivalente a pesos reales dominicanos por tonelada d/										
Algodón en rama	1,517	1,276	938	897	1,038	780	795	706	640	522
Cacao en grano	4,649	3,236	1,654	1,720	1,936	2,006	1,918	1,875	1,969	1,628
Café cerezo	10,989	8,996	4,432	4,075	3,628	3,215	4,612	6,404	6,612	5,416
Caña de azúcar	32	48	23	24	24	19	24	25	30	35
Tabaco en rama	2,234	2,173	1,504	1,324	1,143	1,179	1,692	2,809	2,594	3,980

CUADRO 23
(Continuación)

	1980	1981	1982	1983	1984	1985	1986	1987	1988	1989
Equivalente a dólares por tonelada e/										
Algodón en rama	546	486	505	467	367	364	428	326	266	269
Cacao en grano	1,675	1,233	890	895	685	936	1,033	866	818	839
Café cerezo	3,959	3,426	2,386	2,120	1,283	1,500	2,483	2,959	2,747	2,792
Caña de azúcar	12	18	13	13	8	9	13	12	12	18
Tabaco en rama	805	828	809	689	404	550	911	1,298	1,078	2,052
Tasas de crecimiento pesos reales por quintal										
Algodón en rama	-10.3	-15.9	-26.5	-4.4	15.8	-24.9	2.0	-11.2	-9.4	-18.5
Cacao en grano	-14.5	-30.4	-48.9	4.0	12.6	3.6	-4.4	-2.2	5.0	-17.3
Café cerezo	56.4	-18.1	-50.7	-8.1	-11.0	-11.4	43.4	38.9	3.2	-18.1
Caña de azúcar	31.2	50.5	-51.2	2.5	-2.1	-17.8	22.8	6.6	18.7	16.4
Tabaco en rama	31.8	-2.7	-30.8	-11.9	-13.7	3.2	43.5	66.0	-7.6	53.4

Fuente: Sobre la base de los cuadros VI. 4 y VI. 9.

a/ Cifras preliminares.

b/ Calculado sobre la base de que un quintal es igual a 0.045359 toneladas.

c/ Calculado sobre la base del valor de la producción agrícola a precios corrientes divididos entre la producción.

d/ Deflactados por el IPC (1984=100).

e/ Tipo de cambio promedio extrabancario venta.

CUADRO 23
(Continuación)

	1990	1991	1992	1993	1994	1995	1996	1997	1998	1999a/
Pesos dominicanos por quintal b/										
Algodón en rama	108.2	190.0	512.9	506.7	—	—	—	—	—	—
Cacao en grano	236.9	439.2	345.8	375.7	498.7	408.8	643.8	805.9	973.1	539.8
Café cerezo	866.0	1,182.3	939.6	971.2	1,813.2	2,211.2	1,850.9	3,262.0	2,771.9	2,436.7
Caña de azúcar	6.8	14.9	14.9	15.1	15.2	13.8	17.9	18.2	18.1	16.8
Tabaco en rama	1,165.1	1,302.4	1,084.0	1,684.6	1,415.1	836.0	992.3	3,391.0	2,890.9	323.1
Equivalente a pesos dominicanos por tonelada c/										
Algodón en rama	2,386	4,189	11,307	11,170	—	—	—	—	—	—
Cacao en grano	5,223	9,683	7,624	8,284	10,994	9,014	14,193	17,767	21,453	11,900
Café cerezo	19,092	26,066	20,715	21,411	39,975	48,750	40,806	71,915	61,110	53,721
Caña de azúcar	149	329	328	333	335	305	395	401	400	370
Tabaco en rama	25,687	28,713	23,899	37,138	31,197	18,431	21,877	74,759	63,734	7,124
Equivalente a pesos reales dominicanos por quintal d/										
Algodón en rama	20.0	23.9	61.8	58.0	—	—	—	—	—	—
Cacao en grano	43.8	55.2	41.7	43.0	52.8	38.4	57.4	66.4	76.5	39.8
Café cerezo	160.1	148.6	113.3	111.3	191.9	207.9	165.1	268.7	217.8	179.8
Caña de azúcar	1.3	1.9	1.8	1.7	1.6	1.3	1.6	1.5	1.4	1.2
Tabaco en rama	215.4	163.7	130.7	193.0	149.7	78.6	88.5	279.3	227.2	23.8
Equivalente a pesos reales dominicanos por tonelada e/										
Algodón en rama	441	527	1,363	1,280	—	—	—	—	—	—
Cacao en grano	966	1,217	919	949	1,163	848	1,266	1,464	1,686	878
Café cerezo	3,530	3,277	2,498	2,453	4,230	4,584	3,640	5,924	4,802	3,965
Caña de azúcar	28	41	40	38	35	29	35	33	31	27
Tabaco en rama	4,749	3,609	2,882	4,255	3,301	1,733	1,952	6,159	5,008	526

CUADRO 23
(Conclusión)

	1990	1991	1992	1993	1994	1995	1996	1997	1998	1999a/
Equivalente a dólares por tonelada e/										
Algodón en rama	214	320	885	881	—	—	—	—	—	—
Cacao en grano	469	741	597	654	835	663	1,030	1,245	1,405	742
Café cerezo	1,716	1,994	1,622	1,689	3,036	3,585	2,962	5,040	4,003	3,351
Caña de azúcar	13	25	26	26	25	22	29	28	26	23
Tabaco en rama	2,308	2,197	1,871	2,930	2,369	1,355	1,588	5,240	4,175	444
Tasas de crecimiento pesos reales por quintal										
Algodón en rama	-15.4	19.4	158.9	-6.1	-100.0	—	—	—	—	—
Cacao en grano	-40.7	26.0	-24.5	3.2	22.6	-27.1	49.4	15.6	15.2	-47.9
Café cerezo	-11.9	-7.2	-23.8	-1.8	72.5	8.4	-20.6	62.7	-18.9	-17.4
Caña de azúcar	-21.1	49.6	-4.3	-3.6	-6.9	-19.1	22.8	-6.2	-4.9	-13.1
Tabaco en rama	19.3	-24.0	-20.2	47.6	-22.4	-47.5	12.6	215.5	-18.7	-89.5

Fuente: Sobre la base de los cuadros VI.4 y VI.9.

a/ Cifras preliminares.

b/ Calculado sobre la base de que un quintal es igual a 0.045359 toneladas.

c/ Calculado sobre la base del valor de la producción agrícola a precios corrientes divididos entre la producción.

d/ Deflactados por el IPC (1984=100).

e/ Tipo de cambio promedio extrabancario venta.

CUADRO 24
COMPARACIÓN DEL SALARIO MÍNIMO OFICIAL DEL PEÓN AGRÍCOLA ENTRE COSTA RICA,
GUATEMALA, REPÚBLICA DOMINIANA Y MÉXICO
(Dólares por jornal)

Año	Costa Rica	Guatemala	República Dominicana	Mexico a/
1993	6.01	2.01	2.47	5.04
1994	6.24	2.00	2.47	5.24
1995	6.52	2.40	3.20	2.82
1996	6.75	2.37	3.34	2.87
1997	7.09	2.40	3.70	3.53
1998	7.51	3.45	3.21	3.50
1999	7.55	2.67	3.40	3.60

Fuente: Consejo Regional de Cooperación Agrícola de Centroamérica, México y República Dominicana (CORECA) *Comportamiento de los Precios de Productos e Insumos Agropecuarios en los Países del CORECA*, varios años.

a/ De 1997 a 1999 se calculó en base al salario mínimo oficial y el tipo de cambio.

CUADRO 25
REPÚBLICA DOMINICANA: BALANCE COMERCIAL TOTAL Y AGROPECUARIO, 1980-1999

	1980	1981	1982	1983	1984	1985	1986	1987	1988	1989
Millones de dólares										
Exportaciones totales de bienes FOB b/	1,079	1,324	916	960	1,062	943	972	1,034	1,408	1,660
Exportaciones totales agropecuarias c/	515	786	517	490	567	450	455	385	407	408
Importaciones totales de bienes FOB b/	1,579	1,543	1,357	1,397	1,388	1,424	1,520	1,809	1,958	2,460
Importaciones totales agropecuarias c/	217	240	183	175	160	167	205	223	253	303
Balance comercial total	-500	-219	-442	-437	-326	-481	-548	-775	-550	-800
Balance comercial agropecuario	298	545	334	314	406	284	250	163	155	105
Tasas de crecimiento										
Exportaciones totales de bienes FOB	50.7	22.7	-30.8	4.9	10.6	-11.2	3.1	6.4	36.1	17.9
Exportaciones totales agropecuarias	-2.9	52.5	-34.2	-5.3	15.7	-20.5	1.1	-15.3	5.7	0.3
Importaciones totales de bienes FOB	84.1	-2.2	-12.1	2.9	-0.7	2.6	6.8	19.0	8.2	25.6
Importaciones totales agropecuarias	31.8	10.6	-23.7	-4.4	-8.4	3.8	22.9	8.7	13.5	19.9
Tasas de crecimiento absolutas										
Balance comercial total	-253.5	56.1	-101.2	1.1	25.4	-47.5	-14.0	-41.4	29.1	-45.6
Balance comercial agropecuario	-18.5	83.0	-38.8	-5.7	29.1	-30.2	-11.7	-35.0	-4.9	-31.8

Fuente: Banco Central de la República Dominicana, *Boletín Trimestral*, varios volúmenes; CEPAL, República Dominicana: *Evolución Económica*, varios años y FAO, *Anuario de Comercio*, varios años.

a/ Cifras preliminares.

b/ Incluye maquila a partir de 1993.

c/ Información de la FAO.

CUADRO 25
(Conclusión)

	1980	1981	1982	1983	1984	1985	1986	1987	1988	1989
Millones de dólares										
Exportaciones totales de bienes FOB b/	1,585	1,711	1,758	3,211	3,453	3,780	4,053	4,614	4,981	5,204
Exportaciones totales agropecuarias c/	362	344	298	317	375	395	452	511	472	—
Importaciones totales de bienes FOB b/	2,357	2,438	2,980	4,654	4,903	5,170	5,727	6,609	7,597	8,214
Importaciones totales agropecuarias c/	281	325	343	397	424	507	544	625	548	—
Balance comercial total	-773	-727	-1,222	-1,443	-1,451	-1,391	-1,674	-1,995	-2,617	-3,010
Balance comercial agropecuario	81	19	-44	-80	-49	-112	-92	-114	-76	—
Tasas de crecimiento										
Exportaciones totales de bienes FOB	-4.5	8.0	2.7	82.7	7.5	9.5	7.2	13.8	8.0	4.5
Exportaciones totales agropecuarias	-11.3	-5.0	-13.3	6.1	18.4	5.4	14.5	12.9	-7.6	—
Importaciones totales de bienes FOB	-4.2	3.4	22.2	56.2	5.3	5.4	10.8	15.4	15.0	8.1
Importaciones totales agropecuarias	-7.4	15.7	5.5	15.8	6.9	19.5	7.4	14.8	-12.3	—
Tasas de crecimiento absolutas										
Balance comercial total	3.4	6.0	-68.2	-18.1	-0.5	4.1	-20.4	-19.2	-31.2	-15.0
Balance comercial agropecuario	-22.7	-76.2	-328.8	-80.6	38.3	-126.6	17.9	-24.1	33.0	—

Fuente: Banco Central de la República Dominicana, *Boletín Trimestral*, varios volúmenes; CEPAL, República Dominicana: *Evolución Económica*, varios años y FAO, *Anuario de Comercio*, varios años.

a/ Cifras preliminares.

b/ Incluye maquila a partir de 1993.

c/ Información de la FAO.

CUADRO 26
REPÚBLICA DOMINICANA: VOLUMEN, VALOR Y PRECIO UNITARIO PRINCIPALES EXPORTACIONES AGROPECUARIAS, 1990-1999

	1990	1991	1992	1993	1994	1995	1996	1997	1998	1999a/
Miles de toneladas										
Derivados de la caña de azúcar										
Azúcar crudo	354.9	318.9	320.8	319.9	318.0	242.3	313.9	386.4	261.4	143.9
Azúcar refinado	3.2	0.6	0.1	-	-	-	-	-	-	-
Furfural	35.9	34.8	25.7	32.6	31.0	36.3	35.5	32.3	34.9	27.0
Melazas	140.5	150.2	132.0	182.2	148.0	134.2	142.1	171.5	132.9	133.3
Mieles ricas	31.9	16.7	21.8	14.9	23.5	6.1	3.0	0.0	-	-
Café y sus manufacturas	31.9	28.3	22.5	20.7	20.5	28.0	27.9	18.7	21.8	12.5
Café verde	31.9	28.2	21.5	20.6	20.3	27.7	27.5	18.2	21.1	11.7
Café manufacturado	0.1	0.1	1.0	0.2	0.2	0.2	0.4	0.5	0.7	0.8
Cacao y sus manufacturas	49.1	42.5	45.5	47.0	52.7	52.0	54.2	45.2	56.2	24.5
Cacao en grano	45.8	40.6	43.5	45.0	51.1	49.9	51.1	42.4	53.4	21.7
Cacao manufacturado	3.3	2.0	2.0	2.0	1.7	2.3	3.1	2.8	2.8	2.9
Tabaco y sus manufacturas	16.4	12.0	10.4	14.3	8.4	10.2	16.3	17.1	10.8	16.3
Tabaco en rama	15.1	10.8	9.3	12.5	7.1	9.0	14.5	15.1	9.7	14.6
Tabaco manufacturado	1.3	1.2	1.1	1.9	1.3	1.6	1.8	2.0	1.1	1.6
Millones de dólares										
Total exportaciones nacionales FOB b/	734.5	658.8	562.4	512.0	736.4	872.1	945.5	1,017.4	880.2	872.2
Total exportaciones agropecuarias c/	362.1	344.0	298.3	316.6	374.8	394.9	452.4	510.7	471.8	...
Total principales exportaciones agropecuarias	325.2	264.6	221.4	286.1	330.2	350.2	405.8	458.7	411.8	292.5
Derivados de la caña de azúcar	177.5	167.1	143.0	143.1	144.0	132.1	175.8	203.8	142.2	88.2
Azúcar crudo	142.7	132.3	114.9	111.7	116.4	103.4	145.9	175.6	116.9	65.9
Azúcar refinado	1.7	0.3	0.0	-	-	-	-	-	-	-
Furfural	19.4	20.2	13.5	14.1	12.4	14.5	16.1	14.5	14.7	13.2
Melazas	8.7	11.3	10.5	14.6	10.9	10.8	13.3	13.8	10.6	9.1
Mieles ricas	5.1	3.1	4.0	2.7	4.3	3.5	0.5	0.0	-	-

CUADRO 26
(Continuación)

	1990	1991	1992	1993	1994	1995	1996	1997	1998	1999a/
Café y sus manufacturas	46.6	43.5	26.0	26.6	63.2	82.2	64.1	67.9	67.1	30.4
Café verde	46.5	43.3	24.8	26.4	62.7	81.6	63.0	66.4	64.6	27.7
Café manufacturado	0.1	0.2	1.2	0.2	0.5	0.5	1.1	1.4	2.5	2.7
Cacao y sus manufacturas	46.0	34.8	35.2	36.1	55.7	59.5	64.7	61.0	87.1	31.6
Cacao en grano	41.3	31.3	32.0	32.8	51.9	54.4	58.2	54.1	79.3	25.0
Cacao manufacturado	4.8	3.5	3.2	3.3	3.8	5.2	6.5	6.9	7.8	6.6
Tabaco y sus manufacturas	21.9	19.1	17.1	23.9	21.9	27.3	51.8	91.2	63.3	72.5
Tabaco en rama	16.2	13.7	11.3	15.0	11.7	16.8	27.5	38.7	39.8	46.8
Tabaco manufacturado	5.7	5.4	5.8	8.9	10.2	13.6	24.3	52.5	23.5	25.7
Otros productos agropecuarios d/	33.1	—	—	56.3	45.4	49.1	49.4	34.8	52.2	69.8
Precio unitario / dólares por tonelada										
Derivados de la caña de azúcar										
Azúcar crudo	402	415	358	349	366	426	465	454	447	458
Azúcar refinado	521	541	514	—	—	—	—	—	—	—
Furfural	540	581	525	433	401	399	452	448	420	490
Melazas	62	75	80	80	73	80	94	80	80	68
Mieles ricas	159	183	183	183	183	569	169	1,000	—	—
Café y sus manufacturas	1,461	1,536	1,159	1,282	3,086	2,935	2,301	3,634	3,079	2,438
Café verde	1,460	1,534	1,153	1,282	3,093	2,951	2,291	3,650	3,063	2,365
Café manufacturado	1,606	2,029	1,279	1,316	2,438	2,288	3,059	3,013	3,544	3,574
Cacao y sus manufacturas	938	818	774	768	1,056	1,144	1,194	1,350	1,549	1,287
Cacao en grano	900	771	736	729	1,016	1,091	1,139	1,277	1,484	1,152
Cacao manufacturado	1,466	1,766	1,600	1,625	2,290	2,316	2,094	2,445	2,808	2,315
Tabaco y sus manufacturas	1,340	1,592	1,647	1,667	2,600	2,676	3,179	5,330	5,856	4,450
Tabaco en rama	1,073	1,265	1,220	1,206	1,644	1,870	1,902	2,559	4,086	3,198
Tabaco manufacturado	4,433	4,554	5,148	4,705	7,878	8,665	13,365	26,554	22,025	15,571

CUADRO 26
(Continuación)

	1990	1991	1992	1993	1994	1995	1996	1997	1998	1999a/
Estructura										
Total exportaciones nacionales FOB b/	100.0	100.0	100.0	100.0	100.0	100.0	100.0	100.0	100.0	100.0
Total exportaciones agropecuarias c/	49.3	52.2	53.0	61.8	50.9	45.3	47.8	50.2	53.6	—
Total principales exportaciones agropecuarias	44.3	40.2	39.4	55.9	44.8	40.1	42.9	45.1	46.8	33.5
Derivados de la caña de azúcar	24.2	25.4	25.4	28.0	19.6	15.1	18.6	20.0	16.2	10.1
Azúcar crudo	19.4	20.1	20.4	21.8	15.8	11.9	15.4	17.3	13.3	7.6
Azúcar refinado	0.2	—	—	—	—	—	—	—	—	—
Furfural	2.6	3.1	2.4	2.8	1.7	1.7	1.7	1.4	1.7	1.5
Melazas	1.2	1.7	1.9	2.9	1.5	1.2	1.4	1.4	1.2	1.0
Mieles ricas	0.7	0.5	0.7	0.5	0.6	0.4	0.1	—	—	—
Café y sus manufacturas	6.3	6.6	4.6	5.2	8.6	9.4	6.8	6.7	7.6	3.5
Café verde	6.3	6.6	4.4	5.1	8.5	9.4	6.7	6.5	7.3	3.2
Café manufacturado	0.0	0.0	0.2	0.0	0.1	0.1	0.1	0.1	0.3	0.3
Cacao y sus manufacturas	6.3	5.3	6.3	7.1	7.6	6.8	6.8	6.0	9.9	3.6
Cacao en grano	5.6	4.7	5.7	6.4	7.1	6.2	6.2	5.3	9.0	2.9
Cacao manufacturado	0.7	0.5	0.6	0.6	0.5	0.6	0.7	0.7	0.9	0.8
Tabaco y sus manufacturas	3.0	2.9	3.0	4.7	3.0	3.1	5.5	9.0	7.2	8.3
Tabaco en rama	2.2	2.1	2.0	2.9	1.6	1.9	2.9	3.8	4.5	5.4
Tabaco manufacturado	0.8	0.8	1.0	1.7	1.4	1.6	2.6	5.2	2.7	2.9
Otros productos agropecuarios	4.5	—	—	11.0	6.2	5.6	5.2	3.4	5.9	8.0
Tasas de crecimiento de valor										
Derivados de la caña de azúcar	-8.1	-5.8	-14.5	0.1	0.6	-8.3	33.1	15.9	-30.3	-38.0
Azúcar crudo	-9.2	-7.3	-13.1	-2.8	4.2	-11.2	41.2	20.3	-33.4	-43.6
Azúcar refinado	—	—	—	—	—	—	—	—	—	—
Furfural	1.0	4.3	-33.4	4.6	-11.9	16.5	10.9	-9.9	1.4	-10.0
Melazas	-11.7	29.2	-6.4	38.9	-25.7	-0.8	23.4	3.5	-23.1	-14.1
Mieles ricas	26.8	-39.6	30.6	-31.7	58.0	-19.7	-85.3	-98.2	—	—

CUADRO 26
(Continuación)

	1990	1991	1992	1993	1994	1995	1996	1997	1998	1999a/	
Café y sus manufacturas	-27.0	CIFRAS ILEGIBLES EN EL ORIGINAL									
Café verde	-27.1	-6.9	-42.8	6.3	137.9	30.1	-22.8	5.4	-2.7	-57.1	
Café manufacturado	111.1	85.1	491.0	-81.3	110.3	12.0	107.3	24.7	76.3	8.0	
Cacao y sus manufacturas	-3.8	-24.4	1.3	2.5	54.4	6.8	8.7	-5.7	42.8	-63.7	
Cacao en grano	-4.0	-24.2	2.4	2.4	58.2	4.8	6.9	-7.0	46.6	-68.5	
Cacao manufacturado	-2.2	-26.7	-8.6	2.8	15.8	36.7	25.3	6.3	13.0	-15.7	
Tabaco y sus manufacturas	54.3	-12.7	-10.6	39.8	-8.4	24.6	89.7	76.1	-30.6	14.6	
Tabaco en rama	53.0	-15.3	-17.5	33.1	-22.0	43.3	63.8	40.7	2.7	17.7	
Tabaco manufacturado	58.2	-5.4	7.0	52.8	14.5	34.0	77.9	116.2	-55.3	9.4	
Otros productos agropecuarios	-0.3	—	—	—	-19.4	8.2	0.6	-29.6	49.9	33.8	
	Estructura										
Total exportaciones nacionales FOB b/	100.0	100.0	100.0	100.0	100.0	100.0	100.0	100.0	100.0	100.0	
Derivados de la caña de azúcar	54.6	63.2	64.6	50.0	43.6	37.7	43.3	44.4	34.5	30.2	
Azúcar crudo	43.9	50.0	51.9	39.0	35.2	29.5	36.0	38.3	28.4	22.5	
Azúcar refinado	0.5	0.1	—	—	—	—	—	—	—	—	
Furfural	6.0	7.6	6.1	4.9	3.8	4.1	4.0	3.2	3.6	4.5	
Melazas	2.7	4.3	4.8	5.1	3.3	3.1	3.3	3.0	2.6	3.1	
Mieles ricas	1.6	1.2	1.8	1.0	1.3	1.0	0.1	—	—	—	
Café y sus manufacturas	14.3	16.5	11.8	9.3	19.1	23.5	15.8	14.8	16.3	10.4	
Café verde	14.3	16.4	11.2	9.2	19.0	23.3	15.5	14.5	15.7	9.5	
Café manufacturado	—	0.1	0.6	0.1	0.1	0.2	0.3	0.3	0.6	0.9	
Cacao y sus manufacturas	14.2	13.1	15.9	12.6	16.9	17.0	15.9	13.3	21.2	10.8	
Cacao en grano	12.7	11.8	14.5	11.5	15.7	15.5	14.3	11.8	19.3	8.5	
Cacao manufacturado	1.5	1.3	1.4	1.2	1.2	1.5	1.6	1.5	1.9	2.3	
Tabaco y sus manufacturas	6.7	7.2	7.7	8.4	6.6	7.8	12.8	19.9	15.4	24.8	
Tabaco en rama	5.0	5.2	5.1	5.3	3.6	4.8	6.8	8.4	9.7	16.0	
Tabaco manufacturado	1.8	2.1	2.6	3.1	3.1	3.9	6.0	11.4	5.7	8.8	
Otros productos agropecuarios	10.2	—	—	19.7	13.7	14.0	12.2	7.6	12.7	23.9	

Fuente: Banco Central de la República Dominicana, *Boletín Trimestral*, varios volúmenes, y FAO, *Anuario de Comercio*, varios años.

a/ Cifras preliminares. / b/ Exportaciones nacionales, sin incluir a las zonas francas.

c/ Información de la FAO.

d/ Incluye aguacates, ajíes y pimientos, auyamas, baatatas, berenjenas, cera de abejas, cocos secos, cundeamor, flores, frutos y vegetales, guandules, guineos, lambíes, melones, miel de abejas, naranjas dulces, piñas, plátanos, tomates, vainitas, yautía, yuca y carne de res.

CUADRO 27
REPÚBLICA DOMINICANA: VOLUMEN, VALOR Y PRECIO UNITARIO DE LAS IMPORTACIONES DE GRANOS BÁSICOS, 1980-1999

	1980	1981	1982	1983	1984	1985	1986	1987	1988	1989
Miles de toneladas										
Maíz	171.1	162.3	171.8	195.6	174.0	150.9	139.2	367.9	377.1	397.6
Frijol	5.5	0.1	0.1	0.4	0.2	5.0	7.5	12.0	12.0	20.0
Arroz	33.0	64.9	0.2	—	—	12.5	65.5	36.8	0.4	23.4
Sorgo	—	—	—	0.1	2.0	0.2	0.0	0.1	0.2	0.1
Trigo	158.3	197.7	128.5	188.2	125.6	260.2	210.7	253.0	225.9	179.9
Miles de dólares										
Total	68,782	92,551	42,182	56,270	50,366	62,752	73,613	79,220	86,045	103,720
Maíz	20,649	23,977	20,379	24,339	28,443	17,366	15,172	31,700	42,600	45,300
Frijol	4,415	25	15	91	27	4,244	5,600	7,200	8,000	18,000
Arroz	15,002	31,081	74	—	—	3,925	23,000	9,600	80	8,100
Sorgo	—	—	—	146	800	211	18	120	175	120
Trigo	28,716	37,468	21,714	31,694	21,096	37,006	29,823	30,600	35,190	32,200
Precio unitario/Dólares por tonelada										
Maíz	120.7	147.8	118.6	124.5	163.4	115.1	109.0	86.2	113.0	113.9
Frijol	808.2	213.7	178.6	219.3	174.2	846.4	746.7	600.0	666.7	900.0
Arroz	454.0	478.7	417.1	—	—	315.0	351.4	260.7	195.6	346.7
Sorgo	—	—	—	1,140.6	400.0	1,192.1	450.0	80.0	795.5	80.0
Trigo	181.3	189.5	169.0	168.4	168.0	142.2	141.5	120.9	155.7	178.9
Tasas de crecimiento										
Volumen										
Maíz	68.2	-5.2	5.9	13.8	-11.0	-13.3	-7.8	164.4	2.5	5.4
Frijol	-21.4	-97.9	-28.2	394.0	-62.7	3,134.8	49.6	60.0	—	66.7
Arroz	6,562.1	96.5	-99.7	—	—	—	425.3	-43.8	-98.9	5,611.5
Sorgo	—	—	—	—	1,462.5	-91.2	-77.4	275.0	46.7	-31.8
Trigo	10.1	24.9	-35.0	16.4	-33.3	107.2	-19.0	20.1	-10.7	-20.4

CUADRO 27
(Continuación)

	1980	1981	1982	1983	1984	1985	1986	1987	1988	1989
Valor	84.6	34.6	-54.4	33.4	-10.5	24.6	17.3	7.6	8.6	20.5
Maíz	84.8	16.1	-15.0	19.4	16.9	-38.9	-12.6	108.9	34.4	6.3
Frijol	1.8	-99.4	-40.0	506.7	-70.3	15,618.5	32.0	28.6	11.1	125.0
Arroz	8,521.8	107.2	-99.8	—	—	—	486.0	-58.3	-99.2	10,025.0
Sorgo	—	—	—	—	477.9	-73.6	-91.5	566.7	45.8	-31.4
Trigo	33.1	30.5	-42.0	46.0	-33.4	75.4	-19.4	2.6	15.0	-8.5
Precio unitario										
Maíz	9.9	22.4	-19.7	4.9	31.3	-29.6	-5.3	-21.0	31.1	0.9
Frijol	29.5	-73.6	-16.4	22.8	-20.6	385.9	-11.8	-19.6	11.1	35.0
Arroz	29.4	5.4	-12.9	—	—	—	11.5	-25.8	-25.0	77.3
Sorgo	—	—	—	—	-64.9	198.0	-62.3	77.8	-0.6	0.6
Trigo	20.9	4.5	-10.8	-0.3	-0.3	-15.3	-0.5	-14.5	28.8	14.9

Fuente: Banco Central de la República Dominicana, *Boletín Trimestral*, varios años y FAO, *Anuario de Comercio*, varios años.

CUADRO 27
(Continuación)

	1990	1991	1992	1993	1994	1995	1996	1997	1998a/	1999a/
Miles de toneladas										
Maíz	415.0	454.0	510.0	713.0	622.0	675.0	717.0	735.0	649.0	—
Frijol	14.0	22.6	12.0	12.0	6.3	9.0	6.5	24.9	41.4	—
Arroz	41.2	28.5	3.1	0.7	0.9	35.6	2.8	76.2	56.8	—
Sorgo	0.1	0.1	4.5	0.2	0.2	0.2	0.1	0.1	0.1	—
Trigo	207.1	227.0	246.8	231.0	271.5	260.7	286.1	315.6	245.4	—
Miles de dólares										
Total	105,610	111,692	111,150	123,680	111,984	117,018	126,237	138,345	162,182	—
Maíz	50,400	49,000	58,000	76,000	69,000	53,500	85,300	48,500	72,800	73,000
Frijol	8,400	14,742	7,800	6,500	3,259	1,618	3,977	17,280	26,192	—
Arroz	13,000	10,600	650	200	550	11,400	3,000	43,200	27,200	40,200
Sorgo	60	50	1,100	80	75	100	60	65	90	—
Trigo	33,750	37,300	43,600	40,900	39,100	50,400	33,900	29,300	35,900	31,700
Precio unitario/Dólares por tonelada										
Maíz	121.4	107.9	113.7	106.6	110.9	79.3	119.0	66.0	112.2	—
Frijol	600.0	653.6	650.0	541.7	520.6	179.3	608.9	693.9	632.5	—
Arroz	315.3	371.9	207.3	285.7	606.3	320.2	1,066.8	566.6	479.0	—
Sorgo	600.0	500.0	244.4	40.0	375.0	500.0	500.0	500.0	642.9	—
Trigo	163.0	164.3	176.6	177.1	144.0	193.3	118.5	92.8	146.3	—
Tasas de crecimiento										
Volumen										
Maíz	4.4	9.4	12.3	39.8	-12.8	8.5	6.2	2.5	-11.7	—
Frijol	-30.0	61.1	-46.8	—	-47.8	44.2	-27.6	281.3	66.3	—
Arroz	76.5	-30.9	-89.0	-77.7	29.6	3,825.0	-92.1	2,611.3	-25.5	—
Sorgo	-33.3	—	4,400.0	-95.6	—	—	-40.0	8.3	7.7	—
Trigo	15.1	9.6	8.7	-6.4	17.6	-4.0	9.7	10.3	-22.2	—

CUADRO 27
(Conclusión)

	1990	1991	1992	1993	1994	1995	1996	1997	1998a/	1999a/
Valor	1.8	5.8	—	11.3	-9.5	4.5	7.9	9.6	17.2	—
Maíz	11.3	-2.8	18.4	31.0	-9.2	-22.5	59.4	-43.1	50.1	0.3
Frijol	-53.3	75.5	-47.1	-16.7	-49.9	-50.4	145.8	334.5	51.6	—
Arroz	60.5	-18.5	-93.9	-69.2	175.0	1,972.7	-73.7	1,340.0	-37.0	47.8
Sorgo	-50.0	-16.7	2,100.0	-92.7	-6.3	33.3	-40.0	8.3	38.5	—
Trigo	4.8	10.5	16.9	-6.2	-4.4	28.9	-32.7	-13.6	22.5	-11.7
Precio unitario										
Maíz	6.6	-11.1	5.4	-6.3	4.1	-28.6	50.1	-44.5	70.0	—
Frijol	-33.3	8.9	-0.6	-16.7	-3.9	-65.6	239.7	14.0	-8.9	—
Arroz	-9.1	18.0	-44.3	37.8	112.2	-47.2	233.2	-46.9	-15.5	—
Sorgo	-25.0	-16.7	-51.1	63.6	-6.3	33.3	—	—	28.6	—
Trigo	-8.9	0.8	7.5	0.2	-18.7	34.2	-38.7	-21.6	57.6	—

Fuente: Banco Central de la República Dominicana, *Boletín Trimestral*, varios años y FAO, *Anuario de Comercio*, varios años.

a/ Cifras preliminares.

CUADRO 28
CAFÉ: PRECIOS INTERNACIONALES EN DIFERENTES MERCADOS, 1979-1999 a/

Año	Suaves colombia- nos Nueva York b/	Brasileños y otras arábicas Nueva York c/	Otros suaves			Robustas			Precio compues- to OIC
			Nueva York d/	Bremen Hamburgo e/	Prom.	Nueva York f/	Le Havre Marsella g/	Prom.	
Centavos de dólar por libra									
1979	183.40	178.50	—	—	173.50	—	—	165.50	174.27
1980	178.82	208.79	—	—	154.19	—	—	147.15	150.70
1981	140.59	186.44	—	—	128.09	—	—	102.87	115.51
1982	148.63	143.68	—	—	139.88	—	—	111.06	125.45
1983	139.56	142.75	131.61	—	131.62	124.12	—	124.11	128.28
1984	147.32	149.64	144.25	—	144.23	138.16	—	138.16	141.25
1985	153.63	151.74	145.56	—	145.56	121.37	—	121.36	133.48
1986	220.96	231.19	192.74	200.28	196.51	147.83	145.95	121.37	170.28
1987	125.89	106.37	112.29	117.66	114.98	102.33	101.49	146.89	107.32
1988 h/	138.17	121.84	135.05	137.60	136.33	95.11	94.31	101.91	115.11
1989	107.14	98.76	106.96	108.25	107.61	76.11	75.09	94.71	91.33
1990	96.53	82.80	89.15	89.46	89.30	54.99	53.60	75.60	72.15
1991	90.09	72.91	84.97	84.98	84.97	49.80	48.62	54.29	67.39
1992	67.97	56.40	63.64	64.04	63.84	42.88	42.66	49.21	53.83
1993	75.79	66.58	69.91	70.66	70.28	53.66	52.50	42.77	61.64
1994	157.27	143.24	148.61	150.04	149.32	119.72	118.87	53.08	134.13
1995	158.33	145.94	149.47	151.14	150.30	126.79	125.68	119.29	138.05
1996	131.22	119.77	119.89	122.21	121.05	82.72	81.92	126.23	102.07
1997	198.92	166.80	185.02	189.06	187.04	80.70	78.75	82.32	133.91
1998	142.83	121.81	132.25	135.23	133.74	83.93	82.67	79.72	108.95
1999 i/	119.41	92.36	105.08	107.37	106.23	72.57	72.96	83.30	90.17

CUADRO 28
(Conclusión)

Año	Suaves colombia- nos Nueva York b/	Brasileños y otras arábicas Nueva York c/	Otros suaves			Robustas			Precio compues- to OIC
			Nueva York d/	Bremen Hamburgo e/	Prom.	Nueva York f/	Le Havre Marsella g/	Prom.	
Tasas de crecimiento									
1980	-2.5	17.0	—	—	-11.1	—	—	-11.1	-13.5
1981	-21.4	-10.7	—	—	-16.9	—	—	-30.1	-23.4
1982	5.7	-22.9	—	—	9.2	—	—	8.0	8.6
1983	-6.1	-0.6	—	—	-5.9	—	—	11.8	2.3
1984	5.6	4.8	9.6	—	9.6	11.3	—	11.3	10.1
1985	4.3	1.4	0.9	—	0.9	-12.2	—	-12.2	-5.5
1986	43.8	52.4	32.4	—	35.0	21.8	—	0.0	27.6
1987	-43.0	-54.0	-41.7	-41.3	-41.5	-30.8	-30.5	21.0	-37.0
1988	9.8	14.5	20.3	17.0	18.6	-7.1	-7.1	-30.6	7.3
1989	-22.5	-18.9	-20.8	-21.3	-21.1	-20.0	-20.4	-7.1	-20.7
1990	-9.9	-16.2	-16.7	-17.4	-17.0	-27.8	-28.6	-20.2	-21.0
1991	-6.7	-11.9	-4.7	-5.0	-4.9	-9.4	-9.3	-28.2	-6.6
1992	-24.6	-22.6	-25.1	-24.6	-24.9	-13.9	-121.3	-9.4	-20.1
1993	11.5	18.0	9.9	10.3	10.1	25.2	23.1	-13.1	14.5
1994	107.5	115.2	112.6	112.3	112.5	123.1	126.4	24.1	117.6
1995	0.7	1.9	0.6	0.7	0.7	5.9	5.7	124.7	2.9
1996	-17.1	-17.9	-19.8	-19.1	-19.5	-34.8	-34.8	5.8	-26.1
1997	51.6	39.3	54.3	54.7	54.5	-2.4	-3.9	-34.8	31.2
1998	-28.2	-27.0	-28.5	-28.5	-28.5	4.0	5.0	-3.2	-18.6
1999	-16.4	-24.2	-20.5	-20.6	-20.6	-13.5	-11.7	4.5	-17.2

Fuente: Ministère de la Coopération, *La Compétitivité des cafés africains*; Naciones Unidas, UNCATAD/CNUCED, *Boletín mensual de precios de productos básicos*, varios meses y Organización de los Estados Americanos (OEA), *boletín trimestral de precios internacionales de productos básicos*, varios meses

a/ Promedio de los precios diarios (Organización Internacional del Café).

b/ Cotización del café colombiano MAMS ex-dock para pronto embarque.

c/ Cotización del café Brasil Santos 4 ex dock para pronto embarque.

d/ Ex-dock Nueva York, (75%), El Salvador "Central Standard", Guatemala y México "Prime Washed".

e/ Ex-dock Bremen/Hamburgo, (25%), El Salvador y Nicaragua "Strictly High Grown" y Guatemala "Hard Bean".

f/ Ex-dock Nueva York, (60%), Angola "Ambriz BB" y Uganda "Standard".

g/ Ex-dock Le Havre/Marsella (40%), Cote d'Ivoire "Superior Grade II". Cameroon "Superior Grade I". Central African Republic "Superior 50% minimum sieve 16" y Madagascar "Superior Grade II".

h/ Durante el año de 1988 no hubo cotización de Suaves Colombianos. El promedio que se registra corresponde al Reintegro Mínimo.

i/ Cifras preliminares. Promedio de enero a junio.

CUADRO 29
PRECIOS INTERNACIONALES DEL TABACO Y EL CACAO, 1979-1999

Año	Tabaco a/	Tasas anuales de crecimiento				
		Cacao b/		Tabaco a/	Cacao b/	
		Nueva York y Londres	Brasil		Nueva York y Londres	Brasil
1979	2,344	149.36	140.73			
1980	2,276	118.09	107.06	-2.9	-20.9	-23.9
1981	2,322	94.19	87.50	2.0	-20.2	-18.3
1982	2,564	79.01	68.29	10.4	-16.1	-22.0
1983	2,657	96.10	83.10	3.6	21.6	21.7
1984	2,786	108.67	105.32	4.9	13.1	26.7
1985	2,612	102.27	94.97	-6.3	-5.9	-9.8
1986	2,659	93.82	92.04	1.8	-8.3	-3.1
1987	2,746	90.62	83.96	3.2	-3.4	-8.8
1988	2,468	71.84	72.68	-10.1	-20.7	-13.4
1989	3,168	56.34	56.85	28.4	-21.6	-21.8
1990	3,392	57.52	49.07	7.1	2.1	-13.7
1991	3,500	54.10	47.54	3.2	-5.9	-3.1
1992	3,440	49.87	44.99	-1.7	-7.8	-5.4
1993	2,695	50.41	44.47	-21.6	1.1	-1.2
1994	2,462	63.31	55.91	-8.7	25.6	25.7
1995	2,643	64.98	60.46	7.4	2.6	8.1
1996	3,057	66.01	63.45	15.6	1.6	4.9
1997	3,532	73.43	72.85	15.5	11.2	14.8
1998	3,336	76.02	75.09	-5.5	3.5	3.1
1999	3,091	51.49	53.18	-7.3	-32.3	-29.2

Fuente: Fondo Monetario Internacional (FMI), Estadísticas Financieras Internacionales, Anuario 1997 y febrero 2000.

a/ Dólares por tonelada. Estados Unidos, todos los mercados

b/ Centavos de dólar por libra.

CUADRO 30

REPÚBLICA DOMINICANA: PRÉSTAMOS CONCEDIDOS POR LOS BANCOS COMERCIALES AL SECTOR AGROPECUARIO, 1980-1999 a/

	1980	1981	1982	1983	1984	1985	1986	1987	1988	1989
Millones de pesos dominicanos										
Crédito total	1,226	1,369	1,542	1,746	1,907	2,230	3,277	3,958	4,982	6,919
Crédito agropecuario	89	91	102	138	160	197	279	567	617	838
Agricultura	59	64	69	94	111	151	208	324
Ganadería	30	27	33	44	49	46	72	244
Porcentajes										
Crédito total	100.0	100.0	100.0	100.0	100.0	100.0	100.0	100.0	100.0	100.0
Crédito agropecuario	7.3	6.7	6.6	7.9	8.4	8.8	8.5	14.3	12.4	12.1
Agricultura	4.8	4.7	4.5	5.4	5.8	6.8	6.3	8.2
Ganadería	2.4	2.0	2.2	2.5	2.6	2.1	2.2	6.2
	1990	1991	1992	1993	1994	1995	1996	1997	1998	1999B/
Millones de pesos dominicanos										
Crédito total	8,692	10,856	15,096	18,248	20,915	25,426	31,089	41,837	51,944	66,502
Crédito agropecuario	955	1,315	2,173	2,244	2,434	2,610	2,260	2,945	2,814	3,659
Agricultura	—	—	—	—	—	—	—	—	—	—
Ganadería	—	—	—	—	—	—	—	—	—	—
Porcentajes										
Crédito total	100.0	100.0	100.0	100.0	100.0	100.0	100.0	100.0	100.0	100.0
Crédito agropecuario	11.0	12.1	14.4	12.3	11.6	10.3	7.3	7.0	5.4	5.5
Agricultura	—	—	—	—	—	—	—	—	—	—
Ganadería	—	—	—	—	—	—	—	—	—	—

Fuente: Banco Central de la República Dominicana, *Boletín Trimestral*, varios años. a/ Saldos a fin del período. b/ Cifras preliminares.

CUADRO 31
REPÚBLICA DOMINICANA: CRÉDITO DESEMBOLSADO Y RECUPERADO AL SECTOR AGROPECUARIO
POR EL BANCO AGRÍCOLA, 1990-1999

	1990	1991	1992	1993	1994	1995	1996	1997	1998	1999B/
Millones de pesos dominicanos										
Crédito desembolsado										
Total agropecuario	634.6	954.8	1,131.8	1,123.1	1,165.0	825.8	646.4	1,113.2	1,865.7	1,731.5
Agrícola	516.9	785.3	895.9	889.0	949.3	669.4	512.9	853.7	1,509.8	1,298.8
Ajo	—	—	—	—	16.5	8.3	22.4	55.0	74.1	71.2
Arroz	371.4	560.7	599.5	594.9	654.9	485.5	353.4	499.8	680.8	595.9
Batata	—	—	—	—	—	—	—	5.9	10.7	—
Cacao	2.9	3.0	3.3	3.3	5.6	4.0	3.5	8.2	34.7	—
Café	14.9	13.1	32.2	32.0	38.0	24.9	15.1	55.2	75.2	45.0
Cebolla	8.6	8.2	11.7	11.6	11.2	8.7	6.8	16.5	32.3	34.9
Coco	2.1	1.5	3.0	3.0	2.0	1.3	1.1	3.4	4.0	—
Frijoles	20.2	32.1	32.1	31.8	42.0	23.6	22.7	37.3	65.9	51.6
Guandul	4.3	9.5	5.6	5.5	6.4	2.6	0.7	2.5	7.8	—
Maíz	1.6	3.3	2.5	2.5	2.5	0.8	0.3	2.2	4.2	—
Ñame	—	—	—	—	2.5	2.5	4.3	9.0	—	—
Papa	5.9	4.5	23.8	23.7	15.5	6.7	5.7	22.9	43.6	34.5
Plan simientes	—	—	—	—	—	—	—	—	—	—
Plátanos	10.2	12.5	33.5	33.2	33.6	21.9	15.1	35.4	149.5	87.1
Sorgo	5.8	8.1	12.6	12.5	9.0	5.5	1.5	4.1	1.8	—
Tabaco	10.7	11.9	12.1	12.0	11.9	7.6	7.1	28.3	81.0	19.6
Tomate industrial	0.1	0.2	2.0	2.0	0.9	0.1	1.0	1.6	2.5	—
Yautía	4.2	6.5	7.9	7.8	5.0	4.8	1.8	8.2	20.6	—
Yuca	7.1	18.0	8.2	8.1	12.8	7.9	3.1	11.3	40.3	25.3
Otros	47.1	92.1	105.8	104.9	81.6	52.7	49.0	51.7	171.7	335.7
Pecuario	117.7	169.5	235.9	234.1	215.6	156.4	133.5	259.5	355.8	432.7
Ganado vacuno y porcino	74.1	108.0	190.8	189.3	168.7	113.8	101.3	200.4	248.5	257.4
Para carne	49.5	77.0	124.4	123.5	87.3	66.8	59.0	82.5	116.0	—
Para leche	11.5	12.0	27.9	27.7	12.3	3.9	3.3	13.5	14.2	—
Ganado de doble propósito	—	—	—	—	44.6	25.8	23.0	69.4	73.0	—
Otras investigaciones	3.8	6.3	11.3	11.2	2.3	0.4	1.4	—	—	—
Ganado porcino	8.4	12.4	3.1	3.0	11.7	10.2	8.5	12.3	9.1	—
Otros	0.9	0.3	24.2	24.0	10.5	6.7	6.0	22.7	36.1	—
Otros pecuarios	43.6	61.5	45.1	44.8	46.9	42.6	32.2	59.1	107.4	175.3
Avícola	38.0	56.7	44.2	43.9	45.5	39.1	29.3	54.3	93.5	141.3
Apícola	0.8	0.2	0.3	0.3	0.4	0.3	0.3	2.4	1.0	—
Otros	4.7	4.5	0.6	0.6	1.0	3.3	2.5	2.4	12.8	34.0

CUADRO 31
(Continuación)

	1990	1991	1992	1993	1994	1995	1996	1997	1998	1999B/
Estructura del crédito desembolsado										
Total agropecuario	100.0	100.0	100.0	100.0	100.0	100.0	100.0	100.0	100.0	100.0
Agrícola	81.5	82.2	79.2	79.2	81.5	81.1	79.3	76.7	80.9	75.0
Ajo	—	—	—	—	1.4	1.0	3.5	4.9	4.0	4.1
Arroz	58.5	58.7	53.0	53.0	56.2	58.8	54.7	44.9	36.5	34.4
Batata	—	—	—	—	—	—	—	0.5	0.6	—
Cacao	0.5	0.3	0.3	0.3	0.5	0.5	0.5	0.7	1.9	—
Café	2.3	1.4	2.8	2.8	3.3	3.0	2.3	5.0	4.0	2.6
Cebolla	1.3	0.9	1.0	1.0	1.0	1.1	1.1	1.5	1.7	2.0
Coco	0.3	0.2	0.3	0.3	0.2	0.2	0.2	0.3	0.2	—
Frijoles	3.2	3.4	2.8	2.8	3.6	2.9	3.5	3.4	3.5	3.0
Guandul	0.7	1.0	0.5	0.5	0.5	0.3	0.1	0.2	0.4	—
Maíz	0.3	0.3	0.2	0.2	0.2	0.1	0.0	0.2	0.2	—
Ñame	—	—	—	—	—	0.3	0.4	0.4	0.5	—
Papa	0.9	0.5	2.1	2.1	1.3	0.8	0.9	2.1	2.3	2.0
Plan simientes	—	—	—	—	—	—	—	—	—	—
Plátanos	1.6	1.3	3.0	3.0	2.9	2.6	2.3	3.2	8.0	5.0
Sorgo	0.9	0.8	1.1	1.1	0.8	0.7	0.2	0.4	0.1	—
Tabaco	1.7	1.2	1.1	1.1	1.0	0.9	1.1	2.5	4.3	1.1
Tomate industrial	0.0	0.0	0.2	0.2	0.1	0.0	0.2	0.1	0.1	—
Yautía	0.7	0.7	0.7	0.7	0.4	0.6	0.3	0.7	1.1	—
Yuca	1.1	1.9	0.7	0.7	1.1	1.0	0.5	1.0	2.2	1.5
Otros	7.4	9.6	9.3	9.3	7.0	6.4	7.6	4.6	9.2	19.4
Pecuario										
Ganado vacuno y porcino	11.7	11.3	16.9	16.9	14.5	13.8	15.7	18.0	13.3	14.9
Para carne	7.8	8.1	11.0	11.0	7.5	8.1	9.1	7.4	6.2	—
Para leche	1.8	1.3	2.5	2.5	1.1	0.5	0.5	1.2	0.8	—
Ganado de doble propósito	—	—	—	—	3.8	3.1	3.6	6.2	3.9	—
Otras investigaciones	0.6	0.7	1.0	1.0	0.2	0.1	0.2	—	—	—
Ganado porcino	1.3	1.3	0.3	0.3	1.0	1.2	1.3	1.1	0.5	—
Otros	0.1	0.0	2.1	2.1	0.9	0.8	0.9	2.0	1.9	—
Otros pecuarios	6.9	6.4	4.0	4.0	4.0	5.2	5.0	5.3	5.8	10.1
Avícola	6.0	5.9	3.9	3.9	3.9	4.7	4.5	4.9	5.0	8.2
Apícola	0.1	0.0	0.0	0.0	0.0	0.0	0.1	0.2	0.1	—
Otros	0.7	0.5	0.1	0.1	0.1	0.4	0.4	0.2	0.7	2.0

CUADRO 31
(Continuación)

	1990	1991	1992	1993	1994	1995	1996	1997	1998	1999B/
Crédito recuperado										
Total agropecuario	487.3	722.8	762.9	890.5	940.7	827.7	519.1	781.3	1,086.8	1,320.3
Agrícola	382.5	582.3	623.8	728.1	731.9	664.2	376.1	609.3	865.2	953.5
Ajo	—	—	—	—	—	14.1	2.2	24.5	68.5	51.4
Arroz	249.6	407.7	384.0	448.2	479.2	486.3	251.8	407.4	513.2	484.8
Batata	—	—	—	—	—	—	—	1.4	5.0	—
Cacao	2.5	3.2	6.8	7.9	7.1	4.9	3.6	4.2	9.3	—
Café	10.5	12.0	16.1	18.8	33.5	26.5	16.3	23.2	42.6	24.5
Cebolla	6.9	9.4	6.0	7.0	9.9	6.6	5.0	11.4	15.5	29.7
Coco	1.5	1.8	2.5	2.9	1.9	2.0	1.4	2.2	2.4	—
Frijoles	14.1	20.8	25.7	30.0	42.8	28.3	13.1	27.8	30.0	67.6
Guandul	3.3	4.2	6.9	8.1	4.8	3.2	1.5	1.9	3.2	—
Maíz	1.5	2.1	2.6	3.0	1.6	1.1	0.6	1.2	2.0	—
Ñame	—	—	—	—	—	1.8	1.7	2.6	4.0	—
Papa	5.4	7.2	7.2	8.4	16.0	8.5	2.5	15.9	21.7	33.1
Plan simientes	3.3	8.9	20.2	—	—	—	—	—	—	—
Plátanos	10.3	10.5	33.0	38.5	25.0	23.5	15.5	19.9	21.1	39.0
Sorgo	3.9	5.2	4.6	5.3	8.8	5.8	5.1	2.3	3.0	—
Tabaco	6.1	11.0	10.6	12.4	11.0	10.7	6.5	11.2	29.0	7.0
Tomate industrial	1.3	0.2	0.0	0.0	1.0	0.1	0.1	1.4	1.6	—
Yautía	4.3	3.4	7.3	8.5	4.4	3.3	1.6	5.1	7.7	—
Yuca	7.3	7.7	19.7	23.0	8.9	7.9	4.3	6.8	9.0	18.4
Otros	50.7	67.0	70.6	105.9	75.9	29.6	43.2	38.8	76.4	198.0
Pecuario	104.8	140.5	139.2	162.5	208.8	163.5	143.0	172.0	221.6	366.8
Ganado vacuno y porcino	67.7	86.1	96.3	112.4	157.6	15.8	113.3	132.0	144.9	205.6
Para carne	42.6	52.9	54.1	63.2	96.1	69.1	61.5	68.4	71.2	—
Para leche	11.6	14.5	18.6	21.7	21.9	4.1	10.2	8.4	7.7	—
Ganado de doble propósito	—	—	—	—	11.8	21.9	26.1	33.4	35.5	—
Otras investigaciones	4.3	5.1	8.4	9.8	3.2	0.2	1.1	—	—	—
Ganado porcino	8.5	9.0	3.2	3.8	17.2	13.0	8.1	12.6	6.8	—
Otros	0.8	4.6	11.9	13.9	7.4	7.5	6.3	9.2	23.7	—
Otros pecuarios	37.1	54.4	42.9	50.1	51.2	47.7	29.7	40.0	76.8	161.2
Avícola	35.7	52.6	41.2	48.1	48.6	46.2	28.8	38.6	64.5	133.2
Apícola	0.2	0.5	0.4	0.5	0.3	0.3	0.3	0.9	0.4	-
Otros	1.2	1.3	1.3	1.5	2.3	1.2	0.7	0.4	11.8	28.0

CUADRO 31
(Continuación)

	1990	1991	1992	1993	1994	1995	1996	1997	1998	1999b/
Estructura										
Total agropecuario	100.0	100.0	100.0	100.0	100.0	100.0	100.0	100.0	100.0	100.0
Agrícola	78.5	80.6	81.8	81.8	77.8	80.2	72.4	78.0	79.6	72.2
Ajo	—	—	—	—	—	1.7	0.4	3.1	6.3	3.9
Arroz	51.2	56.4	50.3	50.3	50.9	58.8	48.5	52.1	47.2	36.7
Batata	—	—	—	—	—	—	—	0.2	0.5	—
Cacao	0.5	0.4	0.9	0.9	0.8	0.6	0.7	0.5	0.9	—
Café	2.2	1.7	2.1	2.1	3.6	3.2	3.1	3.0	3.9	1.9
Cebolla	1.4	1.3	0.8	0.8	1.1	0.8	1.0	1.5	1.4	2.2
Coco	0.3	0.3	0.3	0.3	0.2	0.2	0.3	0.3	0.2	—
Frijoles	2.9	2.9	3.4	3.4	4.6	3.4	2.5	3.6	2.8	5.1
Guandul	0.7	0.6	0.9	0.9	0.5	0.4	0.3	0.2	0.3	—
Maíz	0.3	0.3	0.3	0.3	0.2	0.1	0.1	0.2	0.2	—
Ñame	—	—	—	—	—	0.2	0.3	0.3	0.4	—
Papa	1.1	1.0	0.9	0.9	1.7	1.0	0.5	2.0	2.0	2.5
Plan simientes	0.7	1.2	2.6	—	—	—	—	—	—	—
Plátanos	2.1	1.4	4.3	4.3	2.7	2.8	3.0	2.6	1.9	3.0
Sorgo	0.8	0.7	0.6	0.6	0.9	0.7	1.0	0.3	0.3	—
Tabaco	1.3	1.5	1.4	1.4	1.2	1.3	1.2	1.4	2.7	0.5
Tomate industrial	0.3	0.0	0.0	0.0	0.1	0.0	0.0	0.2	0.1	—
Yautía	0.9	0.5	1.0	1.0	0.5	0.4	0.3	0.6	0.7	—
Yuca	1.5	1.1	2.6	2.6	0.9	1.0	0.8	0.9	0.8	1.4
Otros	10.4	9.3	9.3	11.9	8.1	3.6	8.3	5.0	7.0	15.0
Pecuario	21.5	19.4	18.2	18.2	22.2	19.8	27.6	22.0	20.4	27.8
Ganado vacuno y porcino	13.9	11.9	12.6	12.6	16.8	14.0	21.8	16.9	13.3	15.6
Para carne	8.7	7.3	7.1	7.1	10.2	8.4	1.9	8.8	6.6	—
Para leche	2.4	2.0	2.4	2.4	2.3	0.5	2.0	1.1	0.7	—
Ganado de doble propósito	—	—	—	—	1.3	2.6	5.0	4.3	3.3	—
Otras investigaciones	0.9	0.7	1.1	1.1	0.3	0.0	0.2	—	—	—
Ganado porcino	1.7	1.2	0.4	0.4	1.8	1.6	1.6	1.6	0.6	—
Otros	0.2	0.6	1.6	1.6	0.8	0.9	1.2	1.2	2.2	—
Otros pecuarios	7.6	7.5	5.6	5.6	5.4	5.8	5.7	5.1	7.1	12.2
Avícola	7.3	7.3	5.4	5.4	5.2	5.6	5.5	4.9	5.9	10.1
Apícola	0.1	0.1	0.1	0.1	0.0	0.0	0.1	0.1	0.0	—
Otros	0.2	0.2	0.2	0.2	0.2	0.1	0.1	0.1	1.1	2.1

CUADRO 31
(Conclusión)

	1990	1991	1992	1993	1994	1995	1996	1997	1998	1999b/
Relación entre el crédito recuperado y el desembolsado										
Total agropecuario	76.8	75.7	67.4	79.3	80.8	100.2	80.3	70.2	58.3	76.3
Agrícola	74.0	74.2	69.6	81.9	77.1	99.2	73.3	71.4	57.3	73.4
Ajo	—	—	—	—	—	170.7	10.0	44.6	92.4	72.2
Arroz	67.2	72.7	64.0	75.3	73.2	100.2	71.2	81.5	75.4	81.4
Batata	—	—	—	—	—	—	—	23.6	46.8	—
Cacao	85.2	105.6	203.2	239.0	125.2	123.1	103.7	50.9	26.8	—
Café	70.7	91.6	50.1	58.9	88.1	106.1	107.9	42.0	56.6	54.4
Cebolla	80.2	113.9	51.1	60.1	88.4	75.9	73.5	68.8	48.1	85.1
Coco	72.7	125.2	83.7	98.5	98.8	153.1	119.9	64.0	60.5	—
Frijoles	70.0	64.7	80.1	94.2	102.0	119.6	57.9	74.6	45.5	131.0
Guandul	77.7	44.2	124.1	146.0	75.6	121.8	219.7	76.9	41.3	—
Maíz	91.9	64.0	103.0	121.2	64.2	143.7	194.4	56.4	47.8	—
Ñame	—	—	—	—	—	72.7	67.2	61.1	44.2	—
Papa	91.4	160.0	30.1	35.4	103.1	125.9	43.2	69.7	49.9	95.9
Plátanos	101.9	83.9	98.5	115.9	74.5	107.5	102.9	56.3	14.1	44.8
Sorgo	66.2	64.8	36.3	42.7	97.5	105.2	345.1	57.4	165.6	—
Tabaco	57.6	92.5	87.5	102.9	92.4	140.5	91.0	39.8	35.8	35.7
Tomate industrial	1,641.1	89.2	1.5	1.7	116.8	220.7	11.8	87.1	63.8	—
Yautía	102.8	51.9	92.7	109.0	88.2	68.2	89.0	61.4	37.3	—
Yuca	103.0	42.7	241.9	284.6	69.7	99.9	140.4	60.0	22.3	72.7
Otros	107.7	72.7	66.7	101.0	93.1	56.2	88.2	75.2	44.5	59.0
Pecuario	89.0	82.9	59.0	69.4	96.8	104.5	107.1	66.3	62.3	84.8
Ganado vacuno y porcino	91.3	79.7	50.5	59.4	93.4	101.7	111.9	65.9	58.3	79.9
Para carne	86.1	68.7	43.5	51.2	110.0	103.4	104.3	83.0	61.4	—
Para leche	100.6	120.0	66.6	78.4	177.6	106.8	305.9	62.2	54.7	—
Ganado de doble propósito	—	—	—	—	26.4	84.9	113.5	48.1	48.6	—
Otras investigaciones	110.7	81.2	74.6	87.7	137.3	41.1	78.3	—	—	—
Ganado porcino	100.9	72.1	106.0	124.7	147.0	127.6	95.5	102.4	73.8	—
Otros	85.9	1,533.6	49.4	58.1	70.8	111.1	103.9	40.7	65.5	—
Otros pecuarios	85.2	88.5	95.1	111.8	109.2	111.9	92.2	67.7	71.5	92.0
Avícola	93.9	92.8	93.2	109.6	106.9	118.3	98.0	71.1	69.0	94.3
Apícola	29.3	185.7	165.3	194.4	74.8	112.1	75.0	39.1	39.4	—
Otros	25.3	29.8	192.8	226.7	229.6	36.5	26.4	19.0	92.3	82.4

Fuente: Banco Agrícola de la República Dominicana, *Boletín Estadístico*, 1998.

a/ Cifras preliminares. b/Programa (BA-SEA) para la compra y siembra de semillas.

Capítulo VII

Industria manufacturera y Zonas francas

Índice de cuadros del capítulo VII

CUADRO 1 REPÚBLICA DOMINICANA: PIB MANUFACTURERO Y PARA SECTORES SELECCIONADOS, 1970-1999 (ÍNDICE 1991 = 100) A/	407
CUADRO 2 REPÚBLICA DOMINICANA: SERIES HISTÓRICAS DEL VALOR DE LA PRODUCCIÓN INDUSTRIAL, 1970-1984 A/	409
CUADRO 3 REPÚBLICA DOMINICANA: SERIES HISTÓRICAS DEL VALOR DE LA PRODUCCIÓN INDUSTRIAL, 1970-1984 A/ (ESTRUCTURA PORCENTUAL)	410
CUADRO 4 REPÚBLICA DOMINICANA: VALOR DE LA PRODUCCIÓN DE LA INDUSTRIA LOCAL SEGÚN PRINCIPALES PRODUCTOS, 1980-1999A/ (ÍNDICE, 1991 = 100)	411
CUADRO 5 REPÚBLICA DOMINICANA: VALOR DE LA PRODUCCIÓN DE LA INDUSTRIA LOCAL SEGÚN PRINCIPALES PRODUCTOS, 1980-1999A/ (ESTRUCTURA PORCENTUAL)	414
CUADRO 6 REPÚBLICA DOMINICANA: ESTRUCTURA DEL PIAB DEL SECTOR MANUFACTURERO, 1991-1995 (ESTRUCTURA PORCENTUAL SOBRE LA BASE DE SERIES A PRECIOS DE 1991)	417
CUADRO 7 REPÚBLICA DOMINICANA: INDUSTRIA MANUFACTURERA: CONTRIBUCIÓN AL CAMBIO, SEGÚN SECTORES DE ACTIVIDAD, 1991-1995 (PORCENTAJES)	418
CUADRO 8 REPÚBLICA DOMINICANA: EMPLEO Y PRODUCTIVIDAD, 1991-1999	419
CUADRO 9 VALOR AGREGADO MANUFACTURERO: PAÍSES SELECCIONADOS, 1980-1990, 1990-1996, 1993-1996A/	420
CUADRO 10 VALOR AGREGADO MANUFACTURERO: PAÍSES SELECCIONADOS DE AMÉRICA LATINA, 1991-1998, 1995-1998c/, 1995-1998A/	421
CUADRO 11 PAÍSES SELECCIONADOS: PARTICIPACIÓN DE LAS MANUFACTURAS EN LAS EXPORTACIONES A LA OCDE, 1977-1996 (PORCENTAJES)	422

CUADRO 12 PAISES SELECCIONADOS: EXPORTACIONES DE PAÍSES A LA OCDE SEGÚN SU CONTENIDO TECNOLÓGICO, 1977-1996A/ (PORCENTAJES)	424
CUADRO 13 REPÚBLICA DOMINICANA: COMPETITIVIDAD DE LAS EXPORTACIONES MANUFACTURERAS A LA OCDE, 1990 Y 1996 A/ (PORCENTAJES)	426
CUADRO 14 ESTADOS UNIDOS: IMPORTACIONES DE CONFECCIÓN DE PRINCIPALES COMPETIDORES, (SEGÚN PARTICIPACIÓN EN 1998), 1990-1998A/ (MILES DE DÓLARES)	430
CUADRO 15 ESTADOS UNIDOS: IMPORTACIONES DE CONFECCIÓN DE PRINCIPALES COMPETIDORES, 1990-1998A/ (PORCENTAJES)	431
CUADRO 16 ESTADOS UNIDOS: IMPORTACIONES DE CONFECCIÓN DE PRINCIPALES COMPETIDORES, 1990-1998A/ (TASAS DE CRECIMIENTO)	432
CUADRO 17 REPÚBLICA DOMINICANA: TASA ARANCELARIA NOMINAL EN 1995 Y PROPUESTA DE REDUCCIÓN ARANCELARIA, 1998	433
CUADRO 18 ESTADOS UNIDOS: TASAS ARANCELARIAS SOBRE IMPORTACIONES DE CONFECCIÓN PARA PRINCIPALES PAÍSES DE ORIGEN, 1990-1998A/ (PORCENTAJES)	434
CUADRO 19 ESTADOS UNIDOS: TASAS ARANCELARIAS RELATIVAS SOBRE IMPORTACIONES DE CONFECCIÓN PARA PRINCIPALES PAÍSES DE ORIGEN, 1990-1998A/ (TOTAL DE PAÍSES = 100)	435
CUADRO 20 ESTADOS UNIDOS: TASAS ARANCELARIAS RELATIVAS SOBRE IMPORTACIONES DE CONFECCIÓN PARA PRINCIPALES PAÍSES DE ORIGEN, 1990-1998A/ (ÍNDICES, 1990 = 100)	436
CUADRO 21 REPÚBLICA DOMINICANA: PRINCIPALES INDICADORES DE LAS ZONAS FRANCAS, 1970-1999	437
CUADRO 22 REPÚBLICA DOMINICANA: ZONAS FRANCAS: PRINCIPALES CARACTERÍSTICAS RELEVANTES POR PARQUES, 1999	438
CUADRO 23 ZONAS FRANCAS: EXPORTACIONES POR PRINCIPALES ACTIVIDADES, 1998-1999 (MILLONES DE DÓLARES)	440
CUADRO 24 REPÚBLICA DOMINICANA: ZONAS FRANCAS: INDICADORES SEGÚN PRINCIPALES ACTIVIDADES, 1999	441
CUADRO 25 REPÚBLICA DOMINICANA: ÍNDICE DE PENETRACIÓN EN EL SECTOR MANUFACTURERO, 1991-1994 A/	442

CUADRO 1
REPÚBLICA DOMINICANA: PIB MANUFACTURERO Y PARA SECTORES SELECCIONADOS, 1970-1999
 (Índice 1991 = 100) a/

	1970	1971	1972	1973	1974	1975	1976	1977	1978	1979
Total	40.4	44.6	49.2	55.7	59.1	62.0	65.9	69.3	70.8	73.6
Industria manufacturera b/	36.8	41.7	45.3	51.7	54.0	58.3	62.4	65.9	66.0	69.2
Local (incluye azúcar)	45.8	51.9	56.2	64.1	66.7	71.6	76.5	80.5	80.1	83.6
Zonas Francas c/	0.1	0.2	1.3	1.4	2.4	4.3	4.9	6.6	8.5	10.4
Bienes (excluido Manufacturas) b/	54.8	60.7	63.6	71.1	71.5	71.0	75.1	77.4	80.5	82.7
Agropecuario	68.3	71.9	74.6	81.6	81.6	78.9	84.8	85.7	89.3	91.0
Construcción	25.6	36.5	39.8	48.5	49.8	53.9	54.1	59.5	61.6	64.8
Servicios b/	36.5	41.2	46.4	51.6	56.5	59.0	62.9	66.5	68.2	70.2
Comercio, hoteles, bares y restaurantes	38.5	43.7	50.1	55.2	59.9	62.6	67.2	69.8	71.3	73.4
Transporte y comunicaciones	32.2	35.8	38.8	44.1	49.3	51.4	53.9	59.7	61.9	63.3

	1980	1981	1982	1983	1984	1985	1986	1987	1988	1989
Total	79.7	82.1	83.4	86.9	87.6	85.7	89.6	99.1	100.9	105.5
Industria manufacturera b/	75.4	77.3	79.8	81.2	80.1	76.7	84.1	95.2	94.8	99.6
Local (incluye azúcar)	90.9	93.0	96.1	97.7	95.2	89.1	95.5	106.0	102.7	105.1
Zonas Francas c/	12.1	13.5	13.8	14.2	19.0	26.4	37.8	51.3	63.1	77.6
Bienes (excluido Manufacturas) b/	87.1	90.5	92.1	99.0	99.1	92.7	95.7	106.3	106.4	112.4
Agropecuario	95.2	100.4	104.8	107.8	107.9	104.3	103.8	106.9	105.5	107.6
Construcción	69.7	69.4	64.6	80.0	80.1	67.8	78.3	105.0	108.3	122.7
Servicios b/	77.4	81.6	86.2	87.3	89.3	85.6	88.1	101.2	105.1	108.4
Comercio, hoteles, bares y restaurantes	83.1	87.7	92.6	93.8	97.0	93.6	96.2	107.5	112.7	114.6
Transporte y comunicaciones	65.2	68.6	72.6	73.5	73.0	68.9	71.2	87.8	89.1	95.4

CUADRO 1
(Conclusión)
(Índice 1991 = 100) a/

	1990	1991	1992	1993	1994	1995	1996	1997	1998	1999
Total	98.9	100.0	109.0	112.7	117.2	123.0	131.8	143.5	155.2	168.1
Industria manufacturera b/	96.1	100.0	112.4	113.9	118.1	121.0	124.6	133.8	142.6	152.3
Local (incluye azúcar)	97.9	100.0	114.4	112.1	115.1	117.3	122.0	129.9	138.1	151.1
Zonas Francas c/	88.5	100.0	104.2	121.3	130.2	136.1	135.4	149.8	161.3	157.2
Bienes (excluido Manufacturas) b/	102.8	100.0	111.6	115.5	117.4	124.0	137.6	149.9	164.3	184.2
Agropecuario	97.5	100.0	105.7	105.5	103.4	109.0	119.4	123.2	125.6	133.7
Construcción	114.2	100.0	124.4	136.9	147.5	156.1	177.1	207.3	247.8	293.3
Servicios b/	96.1	100.0	110.4	118.4	124.0	136.4	150.8	169.9	187.3	206.4
Comercio, hoteles, bares y restaurantes	98.9	100.0	109.8	118.6	123.5	135.2	149.0	167.3	181.7	198.8
Transporte y comunicaciones	90.1	100.0	111.6	117.9	125.2	138.9	154.5	175.2	199.0	222.3

Fuente: CEPAL, elaboración propia sobre la base de cifras del Banco Central de la República Dominicana.

a/ Sobre la base de cifras a precios de 1991.

b/ Subtotal de los sectores que se desglosan.

c/ Sólo incluye sueldos y salarios.

CUADRO 2
REPÚBLICA DOMINICANA: SERIES HISTÓRICAS DEL VALOR DE LA PRODUCCIÓN INDUSTRIAL, 1970-1984 a/
 (Índice, 1970 = 100)

CIU	Agrupaciones	1970	1971	1972	1973	1974	1975	1976	1977	1978	1979
	Total Industrias manufactureras	100.0	113.3	125.0	138.9	154.7	163.3	175.3	188.0	187.7	195.7
31	Productos alimenticios, bebidas y tabaco	100.0	111.1	120.8	129.6	137.0	137.0	153.1	161.9	161.0	166.3
32	Textiles, prendas de vestir e industrias de cuero	100.0	105.8	116.0	120.7	178.5	201.8	246.9	252.7	256.4	193.8
33	Industria de madera y prod. de madera, incl. muebles	100.0	135.6	155.6	157.8	242.2	233.3	295.6	311.1	355.6	386.7
34	Fabricación de papel y prod. de papel; impr. y editoriales	100.0	124.9	143.4	164.6	174.6	150.3	158.2	181.0	176.2	202.6
35	Fabricación de sustancias químicas	100.0	115.1	133.6	199.1	231.9	258.0	296.1	313.1	311.6	392.2
36	Fabricación de productos minerales no metálicos	100.0	126.8	143.7	156.3	230.0	299.5	184.0	201.4	197.7	190.6
37	Industrias metálicas básicas	100.0	152.1	113.7	149.3	128.8	321.9	206.8	291.8	301.4	395.9
38	Fabricación de prod. metálicos, maquinaria y equipo	100.0	124.0	185.1	194.8	249.4	301.9	289.0	361.7	374.7	315.6
39	Otras industrias manufactureras c/	100.0	133.3	133.3	142.9	171.4	200.0	176.2	171.4	142.9	166.7

CIU	Agrupaciones	1980	1981	1982	1983	1984
	Total Industrias manufactureras	205.7	211.2	221.6	224.5	214.3
31	Productos alimenticios, bebidas y tabaco	180.6	185.4	201.3	199.1	197.6
32	Textiles, prendas de vestir e industrias de cuero	189.5	194.5	244.4	245.8	206.5
33	Industria de madera y prod. de madera, incl. muebles	353.3	362.2	308.9	311.1	262.2
34	Fabricación de papel y prod. de papel; impr. y editoriales	205.8	211.6	241.8	242.9	198.4
35	Fabricación de sustancias químicas	387.7	398.3	331.9	349.6	318.3
36	Fabricación de productos minerales no metálicos	209.4	215.0	189.7	226.8	208.9
37	Industrias metálicas básicas	354.8	364.4	284.9	379.5	382.2
38	Fabricación de prod. metálicos, maquinaria y equipo	304.5	312.3	375.3	385.7	294.2
39	Otras industrias manufactureras c/	166.7	174.3	447.6	523.8	533.3

Fuente: CEPAL, sobre la base de cifras del Banco Central de la República Dominicana (boletines mensuales, varios años).

a/ Información sólo disponible para los años que se reportan (1970-1984), sobre la base de series a precios de 1970.

b/ En estos años se recalculó total manufacturero con base a retropolación de series a precios de 1962, y desglose por sector de actividad con estructura a precios corrientes.

c/ Incluye servicios de reparación.

CUADRO 3
REPÚBLICA DOMINICANA: SERIES HISTÓRICAS DEL VALOR DE LA PRODUCCIÓN INDUSTRIAL, 1970-1984 a/
 (Estructura porcentual)

CIU	Agrupaciones	1970	1971	1972	1973	1974	1975	1976	1977	1978	1979
	Total Industrias manufactureras	100.0	100.0	100.0	100.0	100.0	100.0	100.0	100.0	100.0	100.0
31	Productos alimenticios, bebidas y tabaco	75.8	74.3	73.2	70.7	67.2	63.6	66.2	65.3	65.0	64.4
32	Textiles, prendas de vestir e industrias de cuero	4.6	4.3	4.3	4.0	5.4	5.7	6.5	6.2	6.3	4.6
33	Industria de madera y prod. de madera, incl. muebles	0.8	0.9	0.9	0.9	1.2	1.1	1.3	1.3	1.4	1.5
34	Fabricación de papel y prod. de papel; impr. y editoriales	3.2	3.5	3.7	3.8	3.6	2.9	2.9	3.1	3.0	3.3
35	Fabricación de sustancias químicas	7.8	8.0	8.4	11.2	11.7	12.4	13.2	13.0	13.0	15.7
36	Fabricación de productos minerales no metálicos	3.6	4.0	4.1	4.0	5.3	6.6	3.8	3.9	3.8	3.5
37	Industrias metálicas básicas	1.2	1.7	1.1	1.3	1.0	2.4	1.5	1.9	2.0	2.5
38	Fabricación de prod. metálicos, maquinaria y equipo	2.6	2.8	3.8	3.6	4.2	4.8	4.3	5.0	5.2	4.2
39	Otras industrias manufactureras c/	0.4	0.4	0.4	0.4	0.4	0.4	0.4	0.3	0.3	0.3

CIU	Agrupaciones	1980	1981	1982	1983	1984
	Total Industrias manufactureras	100.0	100.0	100.0	100.0	100.0
31	Productos alimenticios, bebidas y tabaco	66.5	66.5	68.8	67.2	69.9
32	Textiles, prendas de vestir e industrias de cuero	4.3	4.3	5.1	5.1	4.5
33	Industria de madera y prod. de madera, incl. muebles	1.3	1.3	1.1	1.1	0.9
34	Fabricación de papel y prod. de papel; impr. y editoriales	3.2	3.2	3.5	3.5	3.0
35	Fabricación de sustancias químicas	14.8	14.8	11.7	12.2	11.6
36	Fabricación de productos minerales no metálicos	3.7	3.7	3.1	3.6	3.5
37	Industrias metálicas básicas	2.1	2.1	1.6	2.1	2.2
38	Fabricación de prod. metálicos, maquinaria y equipo	3.8	3.8	4.4	4.5	3.6
39	Otras industrias manufactureras c/	0.3	0.3	0.7	0.8	0.9

Fuente: CEPAL, sobre la base de cifras del Banco Central de la República Dominicana (boletines mensuales, varios años).

a/ Información sólo disponible para los años que se reportan (1970-1984), sobre la base de series a precios de 1970.

b/ En estos años se recalculó total manufacturero con base a retropolación de series a precios de 1962, y desglose por sector de actividad con estructura a precios corrientes.

c/ Incluye servicios de reparación.

CUADRO 4
REPÚBLICA DOMINICANA: VALOR DE LA PRODUCCIÓN DE LA INDUSTRIA LOCAL SEGÚN PRINCIPALES PRODUCTOS, 1980-1999a/
(Índice, 1991 = 100)

	1970	1971	1972	1973	1974	1975	1976	1977	1978	1979
Total	56.3	61.1	62.9	67.1	73.4	75.7	84.0	87.9	83.1	87.5
Ingenios	148.3	161.4	162.0	163.1	180.6	173.4	178.6	189.0	182.7	182.1
Subtotal productos seleccionados	37.8	40.9	43.0	47.8	51.8	56.0	65.0	67.6	63.1	68.4
Arroz descascarado	47.4	47.9	48.4	61.7	58.6	49.4	70.5	69.6	79.3	85.1
Café descascarado	108.5	104.4	115.1	140.6	130.1	124.2	136.5	144.2	104.0	144.7
Harina y derivados	25.1	27.7	29.6	44.1	45.2	55.0	53.4	56.5	53.7	62.8
Aceite de soya	29.4	34.3	15.9	13.0	51.0	85.0	78.9	71.0	70.2	90.4
Ron	26.8	26.5	29.2	30.5	35.5	40.0	47.9	47.0	48.6	50.6
Cerveza	20.5	23.5	26.7	26.2	25.9	23.7	24.4	36.2	40.7	46.3
Cigarrillos	50.0	53.6	56.3	60.0	74.7	92.5	113.2	106.3	65.3	66.5
Pastas alimenticias	115.4	140.7	144.6	158.9	163.6	165.9	162.4	181.6	176.2	204.8
Leche pasteurizada	75.8	98.1	117.8	128.9	184.9	204.3	241.4	222.9	268.3	251.7
Cemento	39.3	48.1	54.7	47.1	48.3	46.8	53.8	70.8	70.2	71.8
Varillas	45.0	82.9	67.2	67.9	67.8	93.7	66.8	93.5	102.4	71.0
Pinturas	32.1	36.8	37.8	49.3	40.0	46.5	57.9	55.9	63.0	78.4
Neveras (refrigeradores)	—	—	—	—	—	—	—	—	—	—

CUADRO 4
(Continuación)

	1980	1981	1982	1983	1984	1985	1986	1987	1988	1989
Total	90.6	93.6	102.1	106.2	103.4	95.2	100.9	110.2	108.8	114.0
Ingenios	160.8	175.5	200.0	193.5	178.2	133.1	129.2	130.8	128.5	130.7
Subtotal productos seleccionados	76.5	77.1	82.4	88.6	88.3	87.5	95.2	106.0	104.9	110.7
Arroz descascarado	89.9	90.5	101.0	113.1	114.5	104.9	103.4	109.8	97.7	98.0
Café descascarado	143.9	131.3	152.1	162.9	172.7	158.4	164.1	160.8	162.7	154.8
Harina y derivados	52.6	48.2	53.8	80.3	77.4	96.6	107.6	117.0	101.6	123.3
Aceite de soya	36.3	56.5	55.5	56.5	51.1	58.9	69.5	98.4	85.4	104.0
Ron	48.3	52.2	59.9	60.1	71.0	65.8	78.8	92.5	85.0	95.6
Cerveza	54.4	58.7	60.2	68.8	66.0	72.1	76.7	84.3	100.2	101.0
Cigarrillos	108.3	108.4	107.7	101.7	89.7	95.6	99.4	105.4	120.4	115.9
Pastas alimenticias	133.7	127.5	138.2	146.7	148.2	155.3	164.7	150.1	132.0	132.5
Leche pasteurizada	244.1	285.0	289.1	255.5	190.9	156.0	170.3	189.6	110.9	114.0
Cemento	82.2	77.1	76.8	89.4	92.6	80.7	76.1	96.1	99.0	103.1
Varillas	97.3	96.2	105.0	145.7	150.4	140.5	191.2	229.3	215.5	283.2
Pinturas	85.9	60.3	62.1	67.9	62.6	75.1	94.8	111.0	111.6	119.9
Neveras (refrigeradores)	655.8	487.9	483.0	465.0	222.4	196.7	282.1	404.1	296.0	270.8

CUADRO 4
(Continuación)

	1990	1991	1992	1993	1994	1995	1996	1997	1998b/	1999b/
Total	105.3	100.0	113.7	112.5	114.4	113.7	120.6	127.9	130.6	138.6
Ingenios	94.6	100.0	95.6	107.1	102.7	91.5	109.1	117.7	91.9	68.8
Subtotal productos seleccionados	107.4	100.0	117.3	113.6	116.7	118.1	122.9	130.0	138.4	152.6
Arroz descascarado	103.3	100.0	105.1	99.5	84.9	110.0	107.1	114.9	107.2	129.8
Café descascarado	107.1	100.0	101.7	90.4	88.8	105.0	107.0	98.3	105.5	111.6
Harina y derivados	107.8	100.0	103.5	105.8	102.7	113.6	92.6	90.7	103.2	81.0
Aceite de soya	100.1	100.0	96.8	94.5	94.3	90.9	86.0	81.4	98.1	112.7
Ron	110.1	100.0	119.3	116.5	115.6	111.0	120.1	114.8	112.7	112.2
Cerveza	97.7	100.0	136.6	128.2	152.9	141.0	153.5	181.0	208.9	243.3
Cigarrillos	115.3	100.0	108.0	106.1	109.9	99.1	99.1	96.7	99.8	97.5
Pastas alimenticias	99.6	100.0	115.8	122.9	126.1	123.1	125.3	178.2	205.8	226.3
Leche pasteurizada	122.0	100.0	94.8	110.6	149.2	152.7	127.4	141.4	165.5	202.3
Cemento	96.7	100.0	110.5	102.9	105.5	119.7	133.0	147.6	151.6	185.9
Varillas	182.7	100.0	196.9	209.5	201.3	243.5	293.3	354.9	437.5	554.8
Pinturas	87.8	100.0	117.5	119.8	135.9	125.9	135.3	150.7	162.8	186.2
Neveras (refrigeradores)	150.0	100.0	117.4	91.4	42.2	0.0	0.0	0.0	0.0	0.0

Fuente: CEPAL, en base a cifras del Banco Central de la República Dominicana (BCRD).

a/ Elaboradas a partir de cifras a precios de 1970.

b/ Cifras Preliminares.

CUADRO 5
(Continuación)

	1980	1981	1982	1983	1984	1985	1986	1987	1988	1989
Total	100.0	100.0	100.0	100.0	100.0	100.0	100.0	100.0	100.0	100.0
Ingenios	29.7	31.4	32.8	30.5	28.9	23.4	21.5	19.9	19.8	19.2
Subtotal productos seleccionados	70.3	68.6	67.2	69.5	71.1	76.6	78.5	80.1	80.2	80.8
Arroz descascarado	12.3	12.0	12.3	13.2	13.7	13.7	12.7	12.4	11.1	10.7
Café descascarado	5.5	4.9	5.2	5.3	5.8	5.8	5.6	5.1	5.2	4.7
Harina y derivados	3.1	2.8	2.8	4.1	4.0	5.5	5.7	5.7	5.0	5.8
Aceite de soya	0.9	1.4	1.3	1.2	1.2	1.4	1.6	2.1	1.8	2.1
Ron	11.4	12.0	12.6	12.2	14.8	14.9	16.8	18.1	16.8	18.0
Cerveza	9.4	9.8	9.2	10.1	9.9	11.8	11.9	11.9	14.3	13.8
Cigarrillos	14.6	14.2	12.9	11.7	10.6	12.3	12.1	11.7	13.5	12.4
Pastas alimenticias	1.0	0.9	0.9	0.9	1.0	1.1	1.1	0.9	0.8	0.8
Leche pasteurizada	2.1	2.3	2.2	1.8	1.4	1.3	1.3	1.3	0.8	0.8
Cemento	4.2	3.8	3.5	3.9	4.1	3.9	3.5	4.0	4.2	4.2
Varillas	2.0	1.9	1.9	2.6	2.7	2.8	3.6	3.9	3.7	4.7
Pinturas	2.1	1.4	1.3	1.4	1.3	1.7	2.0	2.2	2.2	2.3
Neveras (refrigeradores)	1.7	1.2	1.1	1.0	0.5	0.5	0.6	0.8	0.6	0.5

CUADRO 5
(Conclusión)

	1990	1991	1992	1993	1994	1995	1996	1997	1998b/	1999b/
Total	100.0	100.0	100.0	100.0	100.0	100.0	100.0	100.0	100.0	100.0
Ingenios	15.1	16.8	14.1	15.9	15.0	13.5	15.2	15.4	11.8	8.3
Subtotal productos seleccionados	84.9	83.2	85.9	84.1	85.0	86.5	84.8	84.6	88.2	91.7
Arroz descascarado	12.2	12.4	11.5	11.0	9.2	12.0	11.0	11.1	10.2	11.6
Café descascarado	3.5	3.5	3.1	2.8	2.7	3.2	3.1	2.7	2.8	2.8
Harina y derivados	5.5	5.4	4.9	5.1	4.8	5.4	4.1	3.8	4.3	3.2
Aceite de soya	2.2	2.3	2.0	2.0	1.9	1.9	1.7	1.5	1.8	1.9
Ron	22.5	21.5	22.6	22.3	21.7	21.0	21.4	19.3	18.6	17.4
Cerveza	14.5	15.6	18.7	17.8	20.8	19.3	19.8	22.1	24.9	27.4
Cigarrillos	13.4	12.2	11.6	11.6	11.8	10.7	10.1	9.3	9.4	8.6
Pastas alimenticias	0.6	0.7	0.7	0.7	0.8	0.7	0.7	1.0	1.1	1.1
Leche pasteurizada	0.9	0.8	0.6	0.8	1.0	1.0	0.8	0.8	1.0	1.1
Cemento	4.2	4.6	4.5	4.2	4.2	4.8	5.1	5.3	5.3	6.2
Varillas	3.3	1.9	3.3	3.5	3.3	4.0	4.6	5.2	6.3	7.5
Pinturas	1.8	2.2	2.2	2.3	2.6	2.4	2.4	2.6	2.7	2.9
Neveras (refrigeradores)	0.3	0.2	0.2	0.2	0.1	—	—	—	—	—

Fuente: CEPAL, en base a cifras del Banco Central de la República Dominicana (BCRD).

a/ Elaboradas a partir de cifras a precios de 1970.

b/ Cifras Preliminares.

CUADRO 6
REPÚBLICA DOMINICANA: ESTRUCTURA DEL PIAB DEL SECTOR MANUFACTURERO, 1991-1995
 (Estructura porcentual sobre la base de series a precios de 1991)

Código	Descripción	1991	1992	1993	1994	1995
	C. Total Industrias (C.1 + C.2)	100.0	100.0	100.0	100.0	100.0
	C.1 Local	78.2	79.2	77.0	76.3	78.6
(6)	Elaboración de productos de molinería	2.6	2.5	2.1	1.8	1.8
(7)	Elaboración de azúcar	5.3	4.1	4.3	4.2	3.8
(8.1)	Elaboración de otros productos alimenticios	21.0	20.0	19.3	19.3	20.5
(9.1)	Elaboración de bebidas y productos de tabaco	12.5	14.1	14.2	15.1	14.9
(10.1)	Fabricación de productos textiles y prendas de vestir	2.6	2.6	1.9	2.0	1.7
(11.1)	Fabricación de artículos de cuero y fabricación de calzado	3.4	3.7	2.3	2.0	1.7
(12)	Fabricación de productos de la refinación de petróleo	1.8	1.7	1.8	2.1	1.7
(13)	Fabricación de sustancias y productos químicos	9.3	10.9	10.6	10.5	10.3
(14)	Fabricación de productos de caucho y plástico	3.4	3.1	2.2	2.2	3.0
(15)	Fabricación de otros productos minerales no metálicos	5.9	5.7	6.3	6.0	6.4
(16)	Fabricación de metales comunes	1.2	1.5	2.0	2.0	2.4
(17.1)	Otras industrias manufactureras	9.3	9.2	9.9	9.1	10.5
	C.2 Zonas Francas	21.8	20.8	23.0	23.7	21.4
(8.2)	Elaboración de otros productos alimenticios	0.2	0.2	0.2	0.2	0.2
(9.2)	Elaboración de bebidas y productos de tabaco	0.8	0.6	0.6	0.7	0.6
(10.2)	Fabricación de productos textiles y prendas de vestir	13.3	12.8	15.4	16.2	13.7
(11.2)	Fabricación de artículos de cuero y fabricación de calzado	3.0	2.8	3.0	3.1	3.2
(17.2)	Otras industrias manufactureras	4.3	4.4	3.9	3.5	3.8

Fuente: Banco Central de la República Dominicana. *Cuentas Nacionales de la República Dominicana, 1991-1994, versión preliminar, 1997.*

a/ Se conserva codificación de la fuente original.

CUADRO 7
REPÚBLICA DOMINICANA: INDUSTRIA MANUFACTURERA: CONTRIBUCIÓN AL CAMBIO, SEGÚN SECTORES DE ACTIVIDAD, 1991-1995
 (Porcentajes)

Código	Descripción	1992	1993	1994	1995
	C. Total Industrias (C.1 + C.2)	9.6	3.0	2.7	-2.8
	C.1 Local	8.5	0.2	1.4	0.1
(6)	Elaboración de productos de molinería	0.1	-0.3	-0.3	0.0
(7)	Elaboración de azúcar	-0.8	0.3	0.0	-0.5
(8.1)	Elaboración de otros productos alimenticios	0.9	-0.1	0.5	0.7
(9.1)	Elaboración de bebidas y productos de tabaco	2.9	0.5	1.3	-0.6
(10.1)	Fabricación de productos textiles y prendas de vestir	0.2	-0.7	0.2	-0.4
(11.1)	Fabricación de artículos de cuero y fabricación de calzado	0.7	-1.3	-0.2	-0.4
(12)	Fabricación de productos de la refinación de petróleo	0.0	0.2	0.3	-0.4
(13)	Fabricación de sustancias y productos químicos	2.7	0.0	0.2	-0.4
(14)	Fabricación de productos de caucho y plástico	-0.1	-0.8	0.1	0.6
(15)	Fabricación de otros productos minerales no metálicos	0.4	0.7	-0.1	0.2
(16)	Fabricación de metales comunes	0.5	0.6	0.0	0.3
(17.1)	Otras industrias manufactureras	0.8	1.1	-0.6	1.0
	C.2 Zonas Francas	1.0	2.9	1.3	-2.9
(8.2)	Elaboración de otros productos alimenticios	0.0	0.0	0.0	0.0
(9.2)	Elaboración de bebidas y productos de tabaco	-0.1	0.0	0.1	-0.1
(10.2)	Fabricación de productos textiles y prendas de vestir	0.7	3.0	1.3	-2.9
(11.2)	Fabricación de artículos de cuero y fabricación de calzado	0.0	0.3	0.2	0.0
(17.2)	Otras industrias manufactureras	0.5	-0.4	-0.3	0.1

Fuente: CEPAL, elaboración propia sobre la base de cifras del Banco Central de la República Dominicana (BCRD).

a/ Se conserva codificación de la fuente original.

CUADRO 8
REPÚBLICA DOMINICANA: EMPLEO Y PRODUCTIVIDAD, 1991-1999

	1991	1992	1993	1994	1995	1996	1996	1997	1998	1999
Ocupación total a/	2,251,709	2,406,398	2,416,649	2,400,587	2,400,681	2,471,101	2,523,781	2,652,035	2,888,950	2,979,492
Ocupación manufacturera a/	406,783	423,843	448,376	443,156	436,410	433,035	466,240	473,702	531,784	519,017
Local b/	271,491	282,994	284,321	267,007	252,283	249,879	283,084	271,033	313,592	306,280
Zonas Francas c/	135,292	140,849	164,055	176,149	184,127	183,156	183,156	202,669	218,192	212,737
PIB total d/	120,193	131,055	135,488	140,855	147,891	158,355	158,355	172,436	186,594	201,996
PIB manufacturero d/	26,534	29,821	30,227	31,335	32,113	33,064	33,064	35,509	37,848	40,422
Local 21,294	24,362	23,873	24,510	24,982	25,968	25,968	27,658	29,396	32,182	
Zonas Francas e/	5,240	5,459	6,354	6,824	7,132	7,096	7,096	7,851	8,451	8,240
<i>Productividad, 1991=100 y 1996=100</i>										
Total	100.0	102.0	105.0	109.9	115.4	120.1	100.0	103.6	102.9	108.0
Sector manufacturero	100.0	107.9	103.4	108.4	112.8	117.1	100.0	105.7	100.4	109.8
Local	100.0	109.8	107.1	117.0	126.3	132.5	100.0	111.2	102.2	114.5
Zonas Francas	100.0	100.1	100.0	100.0	100.0	100.0	100.0	100.0	100.0	100.0

Fuente: Series de empleo del Banco Central de la República Dominicana (BCRD), 1991-1996 y 1996-1999; PIB estimación de CEPAL.

a/ Las series que reporta el BCRD no son comparables, por razones metodológicas, en los tramos 1991-1996 y 1996-1999.

b/ Estimado por diferencia (total manufacturero menos Zonas Francas), incluye industria azucarera.

c/ Empleos directos generados en Zonas Francas.

d/ PIB a precios de 1991; estimación de CEPAL, sobre la base de cifras del BCRD.

e/ Sólo incluye sueldos y salarios.

CUADRO 9
VALOR AGREGADO MANUFACTURERO: PAÍSES SELECCIONADOS, 1980-1990, 1990-1996, 1993-1996a/

	Tasa de crecimiento VAM b/		Valor agregado manufacturero pér cápita (VAMPC) (1990 = 100)				(VAMPC) (dólares)
	1980-1990	1990-1996	1993	1994	1995	1996c/	1998d/
Países industrializados	2.8	1.2	94	97	101	104	3,444
Unión Europea	1.9	0.5	94	98	100	101	4,421
América del Norte	3.0	5.0	98	105	114	123	4,935
Estados Unidos	3.0	5.2	98	106	115	125	5,109
América Latina	1.3	2.7	101	104	102	105	631
Argentina	0.8	4.5	122	128	118	122	1,424
Brasil	1.6	2.2	92	96	97	99	729
MCCA e/	1.2	3.9	105	106	108	106	166
Costa Rica	3.0	4.3	111	112	114	107	385
El Salvador	1.0	5.1	107	112	117	118	270
Guatemala	0.0	2.9	100	100	100	99	124
Honduras	3.7	3.7	105	100	102	104	95
Nicaragua	-3.1	0.6	93	91	91	90	47
México	1.5	2.0	101	103	97	105	633
República Dominicana	2.7	3.2	110	112	112	113	199
Otros							
Corea	13.0	7.9	117	128	141	150	2,584
China	10.7	16.5	155	182	204	228	258
Japón	4.8	0.5	99	98	103	106	7,154
Taiwán	8.4	4.6	110	115	121	125	3,229

Fuente: sobre cifras de ONUDI, 1999. International Yearbook of Industrial Statistics 1999. Cambridge, University Press.

a/ A precios constantes de 1990.

b/ Valor agregado manufacturero (VAM).

c/ Provisional.

d/ Dólares de 1990.

e/ Mercado Común Centroamericano.

CUADRO 10
VALOR AGREGADO MANUFACTURERO: PAÍSES SELECCIONADOS DE AMÉRICA LATINA, 1991-1998, 1995-1998c/, 1995-1998a/

	Tasa de crecimiento VAM b/		Valor agregado manufacturero pér cápita (VAMPC) (1991 = 100)				(VAMPC) (dólares)
	1991-1998	1995-1998	1995	1996	1997	1998c/	1998d/
América Latina	23.9	10.8	104.2	106.8	111.6	110.1	738
Argentina	33.8	18.1	107.4	112.9	121.7	122.1	1,342
Bolivia	31.1	11.8	106.4	109.0	109.2	110.8	158
Brasil	16.0	2.0	107.2	107.9	110.9	104.9	864
Chile	43.3	7.2	125.4	127.5	132.6	128.8	912
Colombia	14.5	0.2	105.7	101.8	102.5	100.1	335
Costa Rica	36.0	8.0	111.3	103.9	106.5	111.3	485
Ecuador	36.3	10.2	113.3	114.0	118.5	117.6	376
El Salvador	47.3	18.6	114.0	113.6	120.2	127.2	398
Guatemala	22.4	8.4	101.7	100.9	100.9	101.7	172
Haití	-50.0	5.6	44.0	44.5	44.0	44.0	27
Honduras	37.3	18.6	102.9	105.9	109.1	112.3	132
México	33.9	30.8	95.2	103.8	112.2	118.5	945
Nicaragua	6.7	8.5	87.4	87.1	88.0	87.4	69
Panamá	32.6	9.4	112.6	109.3	114.3	117.1	274
Paraguay	5.5	-1.4	96.2	91.7	89.1	87.7	247
Perú	34.8	6.4	118.3	118.3	124.4	119.4	594
República Dominicana	37.9	17.5	108.8	111.0	117.7	121.5	253
Uruguay	5.2	12.7	90.8	93.7	98.5	100.0	1,075
Venezuela	4.8	-1.9	97.7	92.8	95.6	90.1	511

CUADRO 10
(Conclusión)

	Tasa de crecimiento VAM b/		Valor agregado manufacturero pér cápita (VAMPC) (1991 = 100)				(VAMPC) (dólares)
	1991-1998	1995-1998	1995	1996	1997	1998c/	1998d/
Caribe	24.0	10.9	104.2	106.8	111.7	110.0	743
Antigua y Barbuda	0.7	16.3	80.6	82.7	86.8	90.3	52
Barbados e/	7.6	5.5	99.7	100.4	104.4	—	403
Belice	21.2	-1.6	111.0	108.3	108.8	101.1	357
Dominica	32.9	31.5	101.1	107.1	109.8	133.1	269
Granada	23.5	9.5	111.8	117.8	118.6	121.0	181
Guyana	-19.8	-43.7	137.4	143.8	84.8	74.9	36
Jamaica	-10.8	-9.9	95.6	91.8	88.3	83.8	313
San Kitts y Nevis	19.0	6.6	113.8	119.8	133.3	121.3	545
San Vicente y las Granadinas	7.7	-2.3	106.3	110.3	109.3	101.1	159
Santa Lucía	-9.4	-9.0	94.5	86.9	85.4	82.5	200
Suriname e/	-4.4	9.2	68.4	72.7	74.0	—	186
Trinidad y Tabago	35.6	22.7	107.1	110.3	118.5	129.2	861

Fuente: CEPAL, elaboración propia.

a/ A precios constantes de 1995.

b/ Valor agregado manufacturero.

c/ Provisional.

d/ Dólares de 1995, según estimaciones de la División de Estadísticas y Proyecciones de CEPAL-Santiago.

e/ Último año disponible.

CUADRO 11
PAISES SELECCIONADOS: PARTICIPACIÓN DE LAS MANUFACTURAS EN LAS EXPORTACIONES A LA OCDE, 1977-1996
 (Porcentajes)

	1977	1978	1979	1980	1981	1982	1983	1984	1985	1986	1987	1988	1989
Países industrializados	69.6	70.2	69.9	69.5	69.4	70.1	70.7	71.6	73.2	74.7	75.5	75.6	75.7
Estados Unidos	58.9	62.8	63.3	63.6	63.9	66.0	67.9	70.2	71.5	72.8	73.4	74.2	74.7
América Latina	20.8	23.3	24.2	24.0	24.5	25.6	28.0	29.8	32.0	34.5	37.8	39.9	40.5
Argentina	16.7	15.4	17.4	19.9	25.2	26.1	24.1	21.2	20.9	22.8	24.1	26.5	26.9
Brasil	19.7	23.8	25.4	27.0	29.3	32.2	35.1	36.1	37.5	39.5	41.7	42.5	42.0
México	24.9	29.3	28.2	24.7	21.8	23.0	26.7	31.6	38.5	45.2	53.8	56.7	58.5
MCCA a/	8.9	8.4	8.0	8.2	8.8	9.6	10.4	10.9	11.3	12.7	15.2	19.4	22.7
República Dominicana	24.5	18.4	14.7	15.8	19.1	22.4	26.3	29.3	34.4	42.3	47.9	53.1	56.8
Otros													
Corea	79.0	82.8	85.1	85.8	86.3	87.1	87.9	88.7	89.3	89.9	90.0	90.1	90.0
China	27.8	33.5	37.5	39.7	41.9	44.2	46.7	47.1	49.5	54.0	59.3	64.3	68.7
Taiwán	77.6	84.2	87.1	88.3	88.9	89.6	90.1	90.4	90.3	90.1	90.3	90.7	91.0
							1990	1991	1992	1993	1994	1995	1996
Países industrializados							76.2	76.6	77.1	77.1	77.4	77.4	77.6
Estados Unidos							75.8	76.5	77.6	78.2	78.9	79.3	79.5
América Latina							40.9	42.0	44.7	47.1	48.8	49.9	50.4
Argentina							24.9	21.9	20.4	22.0	23.2	22.0	21.1
Brasil							41.3	40.5	41.0	40.9	41.5	40.5	40.5
México							59.8	62.9	67.4	71.0	73.0	74.6	74.9
MCCA a/							26.1	31.0	36.5	40.4	42.0	43.9	44.6
República Dominicana							62.2	68.7	74.5	77.0	77.4	76.5	76.3
Otros													
Corea							90.0	89.9	89.9	90.1	90.8	91.0	91.3
China							74.0	78.0	81.4	83.1	84.1	84.7	85.1
Taiwán							91.0	90.9	90.6	90.6	90.6	91.1	91.2

Fuente: CEPAL, CanPlus (1999).

CUADRO 12
PAISES SELECCIONADOS: EXPORTACIONES DE PAÍSES A LA OCDE SEGÚN SU CONTENIDO TECNOLÓGICO, 1977-1996a/
(Porcentajes)

	1977	1978	1979	1980	1981	1982	1983	1984	1985	1986	1987	1988	1989
Países industrializados	28.30	29.15	29.04	28.69	29.03	30.48	32.17	34.07	36.75	39.11	40.77	41.09	41.24
Estados Unidos	43.88	46.68	46.94	47.15	47.62	49.80	51.81	54.47	55.93	56.67	56.56	56.50	56.53
América Latina	5.67	6.29	6.38	6.43	6.78	7.73	9.12	10.59	12.50	14.88	17.41	18.71	19.08
Argentina	4.05	3.44	3.95	4.85	6.25	6.21	5.40	4.54	4.38	4.58	4.70	4.99	5.18
Brasil	9.62	11.57	11.87	12.38	13.07	14.24	15.67	17.21	18.93	21.03	22.04	22.33	21.53
México	15.37	18.77	18.11	15.84	14.18	15.11	17.73	21.23	26.56	32.20	38.99	41.59	43.30
MCCA b/	3.35	3.12	3.10	3.06	3.22	3.35	3.85	3.90	3.29	2.64	2.43	2.76	2.87
Costa Rica	1.48	1.18	1.49	1.70	2.18	2.61	3.32	3.85	3.71	3.45	3.46	4.13	4.28
El Salvador	13.59	11.96	11.08	10.71	11.51	11.97	13.59	12.60	9.72	6.51	4.64	5.77	6.73
Guatemala	0.45	0.47	0.38	0.40	0.39	0.51	0.49	0.73	0.90	1.12	1.52	1.34	1.04
Honduras	0.52	0.45	0.62	0.77	0.88	0.74	0.61	0.66	0.69	0.69	0.62	0.56	0.63
Nicaragua	0.91	0.65	0.89	0.72	0.88	0.44	0.39	0.35	0.77	0.99	1.47	1.57	1.61
República Dominicana	4.99	3.25	2.22	1.94	1.95	2.18	2.53	2.61	2.65	3.47	4.81	6.51	7.98
Otros													
Corea	16.31	17.62	18.81	19.17	19.26	20.20	22.60	24.97	28.28	32.16	35.45	36.99	37.46
China	3.55	3.83	4.03	4.03	3.95	3.96	3.91	3.95	4.21	5.53	8.08	10.87	13.17
Taiwán	23.67	25.57	26.73	27.51	28.24	29.21	30.63	31.75	32.52	33.77	36.06	38.34	41.00

CUADRO 12
(Conclusión)

	1990	1991	1992	1993	1994	1995	1996
Países industrializados	41.56	42.16	43.16	44.58	45.65	46.32	46.74
Estados Unidos	57.17	57.57	58.37	58.95	59.65	60.27	60.41
América Latina	19.61	20.82	23.06	25.25	26.89	28.35	28.85
Argentina	5.54	5.90	6.86	6.73	6.29	5.18	5.04
Brasil	21.06	20.52	21.10	20.90	20.75	20.21	20.27
México	44.73	47.36	50.85	54.00	55.45	56.73	56.78
MCCA b/	2.83	2.99	3.31	3.67	3.67	4.25	4.08
Costa Rica	4.43	4.68	5.48	6.55	6.95	7.54	7.50
El Salvador	7.81	8.37	7.85	6.28	4.86	7.68	7.10
Guatemala	0.49	0.65	0.91	1.18	1.25	1.27	1.30
Honduras	0.51	0.50	0.39	0.39	0.54	0.86	0.82
Nicaragua	1.25	1.35	1.34	1.47	1.44	0.88	0.86
República Dominicana	9.49	10.67	11.37	11.71	12.53	13.32	13.91
Otros							
Corea	37.48	38.65	41.81	47.45	54.64	58.88	61.03
China	14.84	15.97	17.43	19.50	22.42	24.95	26.21
Taiwán	42.95	45.26	47.37	50.28	54.05	57.60	59.39

Fuente: CEPAL, CanPlus (1999).

a/ Participación de los productos de contenido tecnológico alto y medio en las exportaciones totales.

b/ Mercado Común Centroamericano.

CUADRO 13
REPÚBLICA DOMINICANA: COMPETITIVIDAD DE LAS EXPORTACIONES MANUFACTURERAS A LA OCDE, 1990 Y 1996 a/
(Porcentajes)

Tipo de estrella	CUCI Rev 2	PRODUCTOS	Contribución 1990	Contribución 1996
Estrella Menguante				
	112	Bebidas alcohólicas	0.16	0.25
	532	Extractos tintóreos y curtientes y mat. curtientes sint.	0.00	0.01
	583	Productos de polimerización y copolimerización	0.14	0.17
	611	Cuero	0.06	0.17
	656	Tules, encajes, bordados, cintas pasamanería y otros	0.01	0.01
	657	Tejidos especiales de fibras textiles y produc. conexos	0.02	0.29
	663	Manufacturas de minerales	0.04	0.04
	664	Vidrio	0.00	0.01
	666	Artículos de alfarería	0.03	0.05
	674	Planos universales, chapas y planchas de hierro o acero	0.01	0.02
	677	Alambre de hierro o acero revestido o no; pero no aislado	0.00	0.02
	693	Artículos de alambre y enrejados para cercas	0.00	0.00
	718	Otra maquinaria generadora de energía y sus partes	0.00	0.00
	724	Maquinaria textil y p/ trabajar cueros; y sus partes	0.00	0.01
	745	Otras máq., herramientas y aparatos mec. no eléct.	0.00	0.00
	751	Máquinas de oficina	0.00	0.00
	775	Aparatos de uso doméstico, eléctricos y no eléctricos	0.00	0.06
	843	Ropa exterior p/ mujeres, niñas y bebés, de tejidos	9.10	9.35
	851	Calzado	0.21	1.62
	874	Instrumentos y aparatos de medición	0.03	0.18
	881	Aparatos y equipos fotográficos	0.00	0.00
	882	Materiales fotográficos y cinematográficos	0.00	0.00
Total Estrella Menguante			9.81	12.26

CUADRO 13
(Continuación)

Tipo de estrella	CUCI Rev 2	PRODUCTOS	Contribución 1990	Contribución 1996
Estrella Naciente				
	122	Tabaco manufacturado	1.24	2.29
	551	Aceites esenciales, materias aromatizantes y saporíferas	0.02	0.02
	553	Produc. de perfumería, cosméticos y prep. de tocador	0.01	0.02
	582	Produc. de condensación, policondensación	0.00	0.01
	598	Productos químicos diversos	0.00	0.01
	658	Art. confeccionados total o princ. con mat. textiles	0.46	0.53
	694	Clavos, tornillos, tuercas, pernos, remaches	0.00	0.01
	699	Manufacturas de metales comunes	0.06	0.40
	713	Motores de combustión interna, de émbolo y sus partes	0.00	0.00
	743	Bombas y compresores; ventiladores y sopladores, etc.	0.00	0.02
	764	Equipo de telecomunicaciones y partes y accesorios	0.12	0.14
	771	Aparatos de electricidad y sus partes	0.11	0.38
	772	Aparatos eléct. para empalme, corte de circuitos eléct.	3.51	3.72
	774	Aparatos eléctricos y radiológicos para usos médicos	0.00	0.00
	776	Lámparas, tubos y válvulas electrónicas de cátodo	0.02	0.03
	778	Máquinas y aparatos eléctricos	0.72	1.56
	785	Motocicletas, motonetas y otros velocípedos, con o sin motor	0.00	0.00
	812	Artefactos y accesorios sanitarios	0.06	0.07
	831	Artículos de viaje, bolsas, bolsos, maletines, etc.	0.61	0.78
	842	Ropa exterior para hombres y niños, de tejidos	12.03	14.47
	845	Ropa exterior y accesorios de vestir de punto y ganchillo	4.27	5.50
	846	Ropa interior de punto y ganchillo	7.30	11.88
	871	Instrumentos y aparatos de óptica	0.00	0.00
	872	Instrumentos y aparatos de medicina	3.82	7.40
	893	Artículos de las materias descritas en el cap. 58	0.20	0.99
	894	Cohecitos para niños, juguetes, juegos y art. de deporte	0.07	0.14
	895	Artículos de oficina y papelería	0.25	0.31
	899	Otros artículos manufacturados diversos	0.22	0.44
Total Estrella Naciente			35.12	51.12

CUADRO 13
(Continuación)

Tipo de estrella	CUCI Rev 2	PRODUCTOS	Contribución 1990	Contribución 1996
Oportunidad perdida				
	111	Bebidas no alcohólicas	0.01	0.01
	431	Aceites, grasas y cera de origen animal y veg. elaborados	0.02	0.01
	533	Pigmentos, pinturas, barnices y materias conexas	0.00	0.00
	541	Productos medicinales y farmacéuticos	0.11	0.03
	554	Jabón y preparados para limpiar y pulir	0.07	0.01
	612	Manufacturas de cuero natural, artificial o regenerado	5.68	4.89
	621	Materiales de caucho	0.00	0.00
	628	Artículos de caucho	0.00	0.00
	634	Chapas, madera terciada, "mejorada" o regenerada, etc.	0.00	0.00
	635	Manufacturas de madera	0.02	0.01
	642	Papeles y cartones recortados en forma determinada	0.44	0.05
	696	Cuchillería	0.00	0.00
	711	Calderas generadoras de vapor	0.00	0.00
	716	Aparatos eléctricos rotativos y sus partes y piezas sueltas	0.01	0.00
	741	Equipo de calefacción y refrigeración y sus partes	0.02	0.01
	742	Bombas para lñq., con o sin dispositivo medidor, etc.	0.00	0.00
	749	Partes y accesorios no eléctricos de máquinas	0.01	0.01
	752	Máq. para la elaboración automot. de datos y sus unidades	0.09	0.01
	759	Partes, n.e.p. exc. destinadas a grupos 751 y 752	0.34	0.03
	762	Radiorreceptores	0.00	0.00
	763	Fonógrafos, dictófonos, ap. p/ grabación y reprod. sonido	0.00	0.00
	773	Material de distribución de electricidad	0.29	0.18
	781	Automóviles para pasajeros	0.00	0.00
	784	Partes y accesorios de vehículos automotores	0.00	0.00
	821	Muebles y sus partes	0.35	0.16
	844	Ropa interior de tejidos (exc. punto y ganchillo)	2.68	2.44
	847	Accesorios de vestir, de tejidos n.e.p.	0.36	0.17
	873	Medidores y contadores	0.00	0.00
	884	Artículos de óptica	0.00	0.00
	898	Instrumentos musicales y sus partes y accesorios	0.00	0.00
Total Oportunidad perdida			10.53	8.03

CUADRO 13
(Conclusión)

Tipo de estrella	CUCI Rev 2	PRODUCTOS	Contribución 1990	Contribución 1996
Retroceso				
	233	Látex de caucho sintético y deriv. de aceites	0.00	0.00
	248	Madera trabajada simplem. y traviesas para vías férreas	0.00	0.00
	334	Productos derivados del petróleo, refinados	0.04	0.00
	562	Abonos manufacturados	0.01	0.00
	613	Peletería curtida o adobada, desperdicios o retales	0.04	0.00
	625	Bandajes, neumáticos, cámaras de aire, etc.	0.00	0.00
	641	Papel y cartón	0.00	0.00
	651	Hilados de fibras textiles	0.00	0.00
	652	Tejidos de algodón	0.01	0.00
	653	Tejidos de fibras artificiales	0.00	0.00
	654	Tejidos de fibras textiles, exc. algodón o fibras artificiales	0.02	0.00
	655	Tejidos de punto o ganchillo	0.01	0.00
	665	Manufacturas de vidrio	0.01	0.01
	673	Barras, varillas, ángulos, perfiles y sección de hierro y acero	0.02	0.00
	691	Estructuras y partes de estruc. de hierro, acero o aluminio	0.02	0.00
	692	Recipientes de metal para almacenamiento y transporte	0.17	0.10
	695	Herramientas de uso manual o en máquinas	0.01	0.00
	697	Enseres domésticos de metales comunes	0.04	0.02
	714	Máquinas y motores no eléctricos, partes y piezas	0.04	0.00
	721	Maquinaria agrícola y sus partes	0.00	0.00
	725	Máquinas y aparatos para fabricar pulpa y papel	0.00	0.00
	726	Máq. y ap. p/ imprimir y encuadernar y sus partes	0.01	0.00
	727	Máq. para elaborar alimentos, sus partes y piezas sueltas	0.01	0.01
	728	Otras máq. y eq. espec. p/ otras industrias y partes	0.04	0.01
	736	Máq. herramientas p/ trabajar met. o carburos metálicos	0.00	0.00
	737	Máquinas para trabajar metales y sus partes	0.03	0.02
	744	Equipo mec. de manipulación de mercancías y sus partes	0.00	0.00
	786	Remolques y otros vehículos sin motor y contenedores	0.00	0.00
	792	Aeronaves y equipo conexo y sus partes	0.00	0.00
	793	Buques, embarcaciones y estructuras flotantes	0.00	0.00
	848	Prendas y accesorios de vestir, exc. de tejidos, sombreros	1.83	1.63
	885	Relojes	0.00	0.00
	892	Impresos	0.11	0.06
	897	Joyas y objetos de orfebrería y platería y otros	4.28	2.96
Total Retroceso			6.77	4.84
Total general			62.23	76.25

Fuente: CanPlus (1999).

a/ Participaciones en las exportaciones totales de la República Dominicana.

CUADRO 14
ESTADOS UNIDOS: IMPORTACIONES DE CONFECCIÓN DE PRINCIPALES COMPETIDORES,
(SEGÚN PARTICIPACIÓN EN 1998), 1990-1998a/
 (Miles de dólares)

	1990	1991	1992	1993	1994	1995	1996	1997	1998
TMéxico	642,188	831,692	1,095,468	1,315,881	1,785,900	2,778,720	3,742,897	5,245,470	6,702,462
MCCA b/	544,243	721,149	1,116,153	1,415,937	1,754,989	2,343,561	2,804,233	3,766,067	4,126,634
Costa Rica	377,330	433,341	579,532	645,531	680,338	754,576	700,613	845,226	821,168
El Salvador	54,096	90,367	165,852	251,176	397,794	582,745	721,607	1,052,564	1,170,942
Guatemala	190,984	331,382	453,313	547,115	593,142	683,476	798,120	963,853	1,137,469
Honduras	112,779	196,222	367,287	508,249	648,253	932,235	1,239,814	1,686,241	1,902,527
Nicaragua	—	1,181	3,444	10,943	28,566	73,967	142,161	181,998	231,959
República Dominicana	685,720	899,697	1,163,033	1,367,105	1,537,943	1,697,692	1,720,112	2,189,089	2,310,148
Hong Kong	3,863,295	3,941,826	4,266,990	3,940,633	4,323,632	4,260,858	3,927,665	3,972,714	4,447,842
China	3,197,097	3,434,832	4,475,008	5,296,842	5,085,576	4,653,079	5,025,522	5,998,006	5,670,678
Taiwán	2,247,804	2,430,974	2,228,180	2,072,897	2,022,286	1,916,836	1,825,157	1,947,789	1,997,997
Resto	11,800,434	11,485,262	13,910,215	15,082,922	16,740,085	18,452,671	18,883,995	21,526,706	24,539,526
Total	22,980,781	23,745,432	28,255,047	30,492,217	33,250,411	36,103,417	37,929,581	44,645,841	49,795,287

Fuente: elaboración propia en base a MAGIC (CEPAL).

a/ Incluye los capítulos 61 y 62 del Sistema Armonizado.

b/ Mercado Común Centroamericano.

CUADRO 15
ESTADOS UNIDOS: IMPORTACIONES DE CONFECCIÓN DE PRINCIPALES COMPETIDORES, 1990-1998a/

(Porcentajes)

	1990	1991	1992	1993	1994	1995	1996	1997	1998
México	2.8	3.5	3.9	4.3	5.4	7.7	9.9	11.7	13.5
MCCA b/	2.4	3.0	4.0	4.6	5.3	6.5	7.4	8.4	8.3
Costa Rica	1.6	1.8	2.1	2.1	2.0	2.1	1.8	1.9	1.6
El Salvador	0.2	0.4	0.6	0.8	1.2	1.6	1.9	2.4	2.4
Guatemala	0.8	1.4	1.6	1.8	1.8	1.9	2.1	2.2	2.3
Honduras	0.5	0.8	1.3	1.7	1.9	2.6	3.3	3.8	3.8
Nicaragua	0.0	0.0	0.0	0.0	0.1	0.2	0.4	0.4	0.5
República Dominicana	3.0	3.8	4.1	4.5	4.6	4.7	4.5	4.9	4.6
Hong Kong	16.8	16.6	15.1	12.9	13.0	11.8	10.4	8.9	8.9
China	13.9	14.5	15.8	17.4	15.3	12.9	13.2	13.4	11.4
Taiwán	9.8	10.2	7.9	6.8	6.1	5.3	4.8	4.4	4.0
Resto	51.3	48.4	49.2	49.5	50.3	51.1	49.8	48.2	49.3
Total	100.0	100.0	100.0	100.0	100.0	100.0	100.0	100.0	100.0

Fuente: sobre la base del Cuadro VII. 14.

a/ Incluye los capítulos 61 y 62 del Sistema Armonizado.

b/ Mercado Común Centroamericano.

CUADRO 16
ESTADOS UNIDOS: IMPORTACIONES DE CONFECCIÓN DE PRINCIPALES COMPETIDORES, 1990-1998a/

(Tasas de crecimiento)

	1990	1991	1992	1993	1994	1995	1996	1997	1998
México	—	29.5	31.7	20.1	35.7	55.6	34.7	40.1	27.8
MCCA b/	—	32.5	54.8	26.9	23.9	33.5	19.7	34.3	9.6
Costa Rica	—	14.8	33.7	11.4	5.4	10.9	-7.2	20.6	-2.8
El Salvador	—	67.0	83.5	51.4	58.4	46.5	23.8	45.9	11.2
Guatemala	—	73.5	36.8	20.7	8.4	15.2	16.8	20.8	18.0
Honduras	—	74.0	87.2	38.4	27.5	43.8	33.0	36.0	12.8
Nicaragua	—	—	191.6	217.7	161.0	158.9	92.2	28.0	27.5
República Dominicana	—	31.2	29.3	17.5	12.5	10.4	1.3	27.3	5.5
Hong Kong	—	2.0	8.2	-7.6	9.7	-1.5	-7.8	1.1	12.0
China	—	7.4	30.3	18.4	-4.0	-8.5	8.0	19.4	-5.5
Taiwán	—	8.1	-8.3	-7.0	-2.4	-5.2	-4.8	6.7	2.6
Resto	—	-2.7	21.1	8.4	11.0	10.2	2.3	14.0	14.0
Total	—	3.3	19.0	7.9	9.0	8.6	5.1	17.7	11.5

Fuente: sobre la base del Cuadro VII. 14.

a/ Incluye los capítulos 61 y 62 del Sistema Armonizado.

b/ Mercado Común Centroamericano.

CUADRO 17
REPÚBLICA DOMINICANA: TASA ARANCELARIA NOMINAL EN 1995 Y
PROPUESTA DE REDUCCIÓN ARANCELARIA, 1998

Actividades	1995	1998 a/	1998 b/
Agricultura	39.6	22.6	15.0
Manufactura sustitutiva de importaciones	33.0	—	—
Procesamiento de alimentos	41.0	25.8	15.0
Manufactura de alimentos y tabaco	45.2	15.0	15.0
Textiles y prendas de vestir	32.0	13.1	13.1
Zapatos y manufacturas de cuero	35.0	14.9	14.9
Químicos	16.4	5.5	5.5
Productos metálicos	20.0	5.9	5.9
Otras manufacturas	17.4	6.2	6.2
Bienes intermedios	15.7	3.4	3.4
Bienes de consumo	28.5	15.3	11.9

Fuente: World Bank, 1999. *Dominican Republic. Social and Structural Policy Review*. Volume II, Technical Papers. World Bank, Washington, D.C.

a/ Reducción arancelaria sin la eliminación de restricciones cuantitativas.

b/ Reducción arancelaria con eliminación de restricciones cuantitativas.

CUADRO 18
ESTADOS UNIDOS: TASAS ARANCELARIAS SOBRE IMPORTACIONES DE CONFECCIÓN PARA
PRINCIPALES PAÍSES DE ORIGEN, 1990-1998a/

(Porcentajes)

	1990	1991	1992	1993	1994	1995	1996	1997	1998
México	17.1	17.3	10.2	6.4	5.0	1.7	1.0	1.0	0.9
MCCA b/	19.5	19.3	12.5	9.2	9.1	8.7	8.3	7.9	7.8
Costa Rica	19.8	19.2	11.7	7.7	7.5	6.9	6.2	5.9	5.5
El Salvador	17.9	19.9	13.7	10.7	10.9	9.9	9.5	8.9	9.0
Guatemala	19.4	19.9	14.7	11.3	11.9	11.4	11.9	12.9	13.7
Honduras	19.5	19.3	13.4	10.3	9.4	8.7	7.8	7.4	7.1
Nicaragua	—	17.6	13.1	12.9	15.5	16.8	16.6	15.5	14.7
República Dominicana	20.0	20.1	12.2	7.8	8.0	7.6	7.5	7.4	7.4
Hong Kong	17.4	17.5	17.2	16.8	16.9	17.4	17.3	17.8	17.5
China	14.3	13.5	12.5	12.0	12.6	13.1	13.0	12.8	12.7
Taiwán	22.6	22.0	21.5	21.7	21.4	21.4	21.2	21.0	21.1
Resto	19.1	18.8	17.8	16.8	16.5	16.1	15.9	15.8	15.6
Total	18.5	18.2	16.4	15.1	14.9	14.2	13.5	13.0	12.7

Fuente: elaboración propia en base a MAGIC (CEPAL).

a/ Incluye los capítulos 61 y 62 del Sistema Armonizado.

b/ Mercado Común Centroamericano.

CUADRO 19
ESTADOS UNIDOS: TASAS ARANCELARIAS RELATIVAS SOBRE IMPORTACIONES DE CONFECCIÓN PARA
PRINCIPALES PAÍSES DE ORIGEN, 1990-1998a/

(Total de países = 100)

	1990	1991	1992	1993	1994	1995	1996	1997	1998
México	92.7	95.2	62.0	42.1	33.3	12.0	7.3	7.4	6.8
MCCA b/	105.8	106.5	76.3	60.8	61.2	61.3	61.2	60.9	61.4
Costa Rica	107.1	106.0	71.0	50.8	50.7	48.6	45.7	45.9	43.7
El Salvador	96.8	109.7	83.5	71.0	73.3	70.0	70.5	68.5	71.1
Guatemala	105.2	109.5	89.3	74.7	79.9	80.2	87.9	99.4	108.3
Honduras	105.8	106.2	81.4	68.0	62.9	61.5	57.6	57.3	56.3
Nicaragua	—	97.1	80.0	85.7	104.5	118.8	122.8	119.9	116.2
República Dominicana	108.3	110.7	74.2	51.4	53.9	53.7	55.5	57.2	58.3
Hong Kong	94.4	96.4	105.0	111.6	113.9	122.9	127.9	137.0	138.4
China	77.4	74.3	76.1	79.2	84.7	92.8	96.5	98.6	100.0
Taiwán	122.3	121.1	130.9	143.4	143.9	150.9	156.7	162.0	166.6
Resto	103.4	103.6	108.3	111.4	111.2	113.7	117.9	121.7	123.5
Total	100.0	100.0	100.0	100.0	100.0	100.0	100.0	100.0	100.0

Fuente: elaboración propia en base a MAGIC (CEPAL).

a/ Incluye los capítulos 61 y 62 del Sistema Armonizado.

b/ Mercado Común Centroamericano.

CUADRO 20
ESTADOS UNIDOS: TASAS ARANCELARIAS RELATIVAS SOBRE IMPORTACIONES DE CONFECCIÓN PARA
PRINCIPALES PAÍSES DE ORIGEN, 1990-1998a/

(Índices, 1990 = 100)

	1990	1991	1992	1993	1994	1995	1996	1997	1998
México	100.0	101.0	59.4	37.1	28.9	9.9	5.8	5.6	5.0
MCCA b/	100.0	98.9	64.1	47.0	46.6	44.4	42.4	40.4	39.8
Costa Rica	100.0	97.3	58.9	38.8	38.1	34.8	31.2	30.0	28.0
El Salvador	100.0	111.5	76.7	60.0	61.0	55.4	53.3	49.7	50.4
Guatemala	100.0	102.4	75.5	58.1	61.2	58.5	61.2	66.3	70.6
Honduras	100.0	98.7	68.4	52.5	47.9	44.6	39.8	38.0	36.5
Nicaragua	—	100.0	74.5	73.3	88.2	95.4	94.2	88.1	83.4
República Dominicana	100.0	100.5	60.9	38.8	40.1	38.0	37.5	37.0	36.9
Hong Kong	100.0	100.5	98.9	96.7	97.2	99.9	99.2	101.9	100.6
China	100.0	94.3	87.4	83.6	88.1	91.9	91.2	89.3	88.5
Taiwán	100.0	97.3	95.2	95.9	94.8	94.6	93.8	93.0	93.4
Resto	100.0	98.6	93.1	88.1	86.7	84.3	83.5	82.6	81.9
Total	100.0	98.3	88.9	81.8	80.6	76.7	73.2	70.2	68.6

Fuente: sobre la base del Cuadro VII. 18.

a/ Incluye los capítulos 61 y 62 del Sistema Armonizado.

b/ Mercado Común Centroamericano.

Fuente: elaboración propia en base a MAGIC (CEPAL).

a/ Incluye los capítulos 61 y 62 del Sistema Armonizado.

b/ Mercado Común Centroamericano.

CUADRO 21
REPÚBLICA DOMINICANA: PRINCIPALES INDICADORES DE LAS ZONAS FRANCAS, 1970-1999

Año	Número de empresas	Número de parques	Número de empleados	Gastos Locales a/	Valor Agregado b/
1970	2	1	108	—	0.1
1971	5	1	323	—	0.3
1972	10	2	1,724	—	1.6
1973	15	3	1,832	—	1.7
1974	22	3	3,234	—	3.0
1975	29	3	5,821	—	5.4
1976	33	3	6,683	—	6.2
1977	39	3	8,948	—	8.3
1978	48	3	11,534	—	10.7
1979	61	3	14,118	—	13.1
1980	71	3	16,377	44.5	15.2
1981	77	3	18,211	57.6	16.9
1982	87	3	18,648	61.1	17.3
1983	101	3	19,189	61.9	17.8
1984	120	3	25,657	52.1	23.8
1985	136	3	35,683	44.6	33.1
1986	156	4	51,098	88.5	47.4
1987	199	8	69,425	98.1	64.4
1988	220	13	85,380	130.0	79.2
1989	299	19	105,000	191.3	97.4
1990	331	25	119,769	196.1	111.1
1991	366	27	135,292	249.9	125.5
1992	404	30	140,849	305.7	130.7
1993	462	31	164,055	401.0	152.2
1994	467	32	176,149	441.4	163.4
1995	469	33	184,127	512.6	170.8
1996	436	36	183,156	545.2	169.9
1997	446	40	202,669	698.2	188.0
1998	496	43	218,192	826.5	202.4
1999 c/	484	46	212,737	887.3	197.3
TCPA 1970-1980 d/	42.9	11.6	65.2	—	65.3
TCPA 1980-1990 d/	16.6	23.6	22.0	16.0	22.0
TCPA 1990-1999 d/	4.3	7.0	6.6	18.3	6.6
TCPA 1970-1999 d/	20.8	14.1	29.9	—	29.9

Fuente: Consejo Nacional de Zonas Francas y Departamento Internacional del Banco Central de la República Dominicana (BCRD).

a/ En millones de dólares.

b/ En millones de RD\$ a precios de 1970.

c/ Cifras Preliminares.

d/ Tasa de crecimiento promedio anual.

CUADRO 22
 REPÚBLICA DOMINICANA: ZONAS FRANCAS: PRINCIPALES CARACTERÍSTICAS RELEVANTES POR PARQUES, 1999

Total de Empresas	Nombre del parque (Orden alfabético)	Fecha de Creación	Zona geográfica	Tipo de Administración	Núm. de empresas	Núm. de empleados	Divisas generadas o exportaciones (millones de dólares) a/	Salario promedio semanal Obreros (RDS)	Salario promedio semanal técnicos (RDS)
1	Baní	1986	Sur	Privada	13	4,272	19.4	709.0	1,301.3
2	Barahona	1989	Sur	Pública	3	1,349	5.5	704.3	1,500.0
3	Bonao	1988	Norte	Pública	6	2,946	16.1	512.8	835.3
4	Caribbean Ind. Park	1997	Norte	Privada	12	3,809	15.3	786.8	1,401.8
5	Cotuí	1990	Norte	Pública	3	168	0.6	513.0	900.0
6	Esperanza	1988	Noroeste	Pública	10	5,896	19.7	577.0	1,440.0
7	Excel Boca Chica	1995	Este	Privada	1	310	—	512.6	1,259.5
8	Global	1995	Distrito Nacional	Privada	3	398	2.2	776.7	3,500.0
9	Gurabo	1993	Norte	Privada	4	2,211	9.1	525.2	850.0
10	Hainamosa	1988	Distrito Nacional	Privada	13	4,711	19.7	568.1	1,184.6
11	Hato Mayor	1990	Este	Pública	2	254	0.9	—	—
12	Higüey	1990	Este	Pública	3	1,335	1.0	852.0	2,271.0
13	Itabo	1986	Sur	Privada	19	11,485	79.7	973.1	1,568.7
14	Jaibón	1999	Norte	—	1	241	0.2	—	—
15	La Armería	1990	Sur	Pública	11	3,235	10.4	561.2	1,520.0
16	La Romana I	1969	Este	Privada	21	13,088	—	705.1	2,080.6
17	La Romana II	1987	Este	Privada	8	2,818	—	633.9	1,461.6
18	La Vega	1987	Norte	Pública	29	10,774	51.7	691.1	1,455.0
19	Laguna Prieta	1997	Norte	Privada	1	95	1.2	800.0	2,000.0
20	Las Américas	1989	Distrito Nacional	Privada	20	8,246	52.2	635.8	1,615.1
21	Los Alcarrizos	1990	Distrito Nacional	Pública	16	3,128	11.1	936.2	1,244.9
22	Madre Vieja	1996	Sur	Privada	1	151	5.3	795.6	1,385.0
23	Moca	1989	Norte	Pública	12	5,575	19.7	667.6	1,344.2
24	Navarrete	1996	Norte	Privada	2	384	1.7	612.5	2,000.0
25	Nigua	1989	Sur	Privada	16	2,473	10.9	620.3	1,324.7
26	NZF de San P. De Macorís	—	Este	Privada	13	3,003	—	610.8	1,262.5
27	Palmar Abajo	1996	Norte	Privada	2	b/	—	—	—
28	Palmarejo	1997	Norte	Privada	3	945	5.9	1,049.5	1,574.7
29	Parque Exp. Haina	1994	Sur	Privada	1	434	2.0	710.0	2,000.0

CUADRO 22
(Conclusión)

Total de Empresas	Nombre del parque (Orden alfabético)	Fecha de Creación	Zona geográfica	Tipo de Administración	Núm. de empresas	Núm. de empleados	Divisas generadas o exportaciones (millones de dólares) a/	Salario promedio semanal Obreros (RDS)	Salario promedio semanal técnicos (RDS)
30	Pisano	1993	Norte	Privada	12	4,430	—	650.3	1,556.8
31	Pontezuela	1997	Norte	Privada	1	190	1.4	1,061.0	1,493.7
32	Puerto Plata	1983	Norte	Mixta	8	4,087	10.2	568.8	1,672.9
33	Salcedo	1999	Norte	—	1	433	1.1	512.2	800.0
34	San Fco. De Macorís	1990	Norte	Pública	7	1,081	4.2	589.0	1,453.6
35	San Isidro	1986	Distrito Nacional	Privada	28	9,104	49.6	570.0	1,701.5
36	San P. De Macorís	1973	Este	Pública	55	21,835	84.9	697.5	1,440.0
37	Santiago I, II	1974	Norte	Mixta	81	37,947	—	743.3	1,813.7
38	Santiago-Jánico	1999	Norte	—	2	298	—	520.0	1,769.5
39	Santiago-Licey	1993	Norte	Privada	6	1,081	3.9	892.7	1,872.3
40	Tamboril	1997	Norte	Privada	2	129	—	808.0	—
41	Villa Altigracia	1989	Sur	Pública	2	3,212	18.3	1,116.7	1,933.3
42	Villa Mella	1988	Distrito Nacional	Privada	2	4,214	18.7	2,350.0	3,936.7
	Z. F. Especiales	—	—	—	28	6,399	—	—	—

Fuente: CEPAL, sobre la base de cifras del Consejo Nacional de Zonas Francas de Exportación, *Informe estadístico de Zonas Francas 1998 y 1999*.

a/ Corresponde a gastos locales de las Zonas Francas.

b/ Los empleados de este parque están incluidos en Santiago.

CUADRO 23
ZONAS FRANCAS: EXPÓRTACIONES POR PRINCIPALES ACTIVIDADES, 1998-1999
(Millones de dólares)

Sector de actividad	1998	1999 a/	Variación 1999/1998 (%)
Total	4,100.2	4,331.5	5.6
Confecciones textiles	2,349.0	2,393.4	1.9
Calzados	348.5	377.2	8.2
Electrónica	400.7	450.7	12.5
Manufactura de tabaco	329.4	323.4	-1.8
Joyería	228.5	285.5	24.9
Productos farmacéuticos	238.8	270.5	13.3
Metalmecánica	62.9	76.9	22.3
Instrumentos médicos	43.1	44.7	3.7
Artículos deportivos	31.3	34.4	9.9
Productos químicos	21.6	20.7	-4.2
Agroindustria	14.0	14.2	1.4
Plásticos	10.0	12.8	28.0
Otros	22.4	27.1	21.0

Fuente: Banco Central de la República Dominicana (BCRD).

a/ Cifras preliminares.

CUADRO 24
REPÚBLICA DOMINICANA: ZONAS FRANCAS: INDICADORES SEGÚN PRINCIPALES ACTIVIDADES, 1999

Sector de Actividad	Número de empresas	Empleo			Inversión registrada (Millones de dólares)
		Total	Masculino	Femenino	
Total	484	188,174	88,592	99,582	332
Artesanías	6	586	531	55	1.1
Artículos de piel	5	1,892	1,118	774	2.0
Artículos de viaje	2	2,343	1,625	718	2.6
Calzado	21	8,769	5,361	3,408	22.7
Electrónica	27	10,945	5,437	5,508	8.6
Joyería	16	4,326	3,012	1,314	3.6
Metales	5	652	641	11	2.3
Plásticos	6	1,136	619	517	9.2
Productos Eléctricos	7	2,506	1,223	1,283	24.9
Productos Médicos	12	6,904	2,222	4,682	7.0
Servicios	33	5,834	3,950	1,884	16.3
Tabaco y derivados	26	14,187	7,397	6,790	54.8
Confecciones	277	125,783	53,674	72,109	160.4
Otros	41	2,311	1,782	529	16.5

Fuente: CEPAL, sobre la base de cifras del Consejo Nacional de Zonas Francas de Exportación, *Informe estadístico de Zonas Francas 1999*.

CUADRO 25
REPÚBLICA DOMINICANA: ÍNDICE DE PENETRACIÓN EN
EL SECTOR MANUFACTURERO, 1991-1994 A/

Código	Productos	1991	1992	1993	1994
	Total de la economía	22.2	23.0	21.5	21.3
	Total de la industria manufacturera b/	34.9	37.0	36.4	36.9
20	Carnes, productos cárnicos y pescado elaborado	4.6	4.2	4.6	6.6
21	Aceites y grasas vegetales y animales	32.2	24.6	18.8	19.9
22	Productos lácteos	46.9	35.6	36.6	27.4
23	Productos de molinería	7.9	7.4	8.6	4.7
24	Productos de la panadería	1.0	1.2	1.4	2.3
25	Azúcar	0.6	0.5	0.5	3.2
26	Productos alimenticios diversos	10.6	14.6	13.8	12.6
27	Bebidas alcohólicas	6.5	5.2	6.2	3.8
28	Bebidas no alcohólicas	0.5	1.1	1.4	2.1
29	Productos de tabaco	30.3	25.4	23.7	23.0
30	Textiles, prendas de vestir y artículos de pieles y cuero	39.9	39.8	41.2	39.9
31	Productos de madera, corcho, paja y materiales trenzables	75.0	87.2	84.2	90.5
32	Pasta de madera, papel, cartón; envases de papel y cartón	33.1	52.1	37.6	42.6
33	Productos de la edición e impresión	6.4	5.1	5.0	7.5
34	Productos de horno de coque y petróleo refinado	41.9	48.9	45.8	51.8
35	Productos químicos	45.1	42.6	42.6	41.5
36	Productos de caucho	77.7	88.4	86.5	74.5
37	Productos de plástico	46.1	46.5	48.9	63.4
38	Otros productos minerales no metálicos	12.2	22.0	19.6	21.9
39	Productos básicos de hierro y acero	22.8	26.2	25.5	24.3
40	Metales preciosos y metales no ferrosos	84.3	88.5	92.3	88.7
41	Productos metálicos elaborados	43.7	51.6	51.3	42.6
42	Maquinaria para uso general	-	-	-	-
43	Maquinarias de usos especiales	93.0	93.7	93.2	94.5
44	Aparatos de uso doméstico y sus partes y piezas	25.8	43.2	38.6	49.8
45	Maquinaria de oficina, contabilidad e informática	-	-	-	-
46	Maquinaria y aparatos eléctricos	27.1	26.8	18.3	17.6
47	Equipo y aparatos de radio, televisión y comunicaciones	-	-	-	-
48	Aparatos médicos, instrumentos ópticos y de precisión, relojes	19.0	17.7	15.6	15.3
49	Equipo de transporte	94.0	98.8	98.9	99.3
50	Muebles y otros artículos manufacturados	37.4	37.6	40.7	40.0
51	Desperdicios y desechos metálicos y no metálicos	85.7	97.4	70.2	38.6

Fuente: CEPAL, sobre la base de cifras del Banco Central de la República Dominicana (BCRD), *Cuentas Nacionales de la República Dominicana, 1991-1994*.

a/ Se calcula como $M/(M+VBP)$, donde M son las importaciones de bienes y servicios, y VBP el Valor Bruto de la Producción, ambos a precios corrientes. b/ Incluye tanto las industrias locales como las zonas francas.

b/ Incluye tanto las industrias locales como las zonas francas.

Capítulo VIII

Sector energía

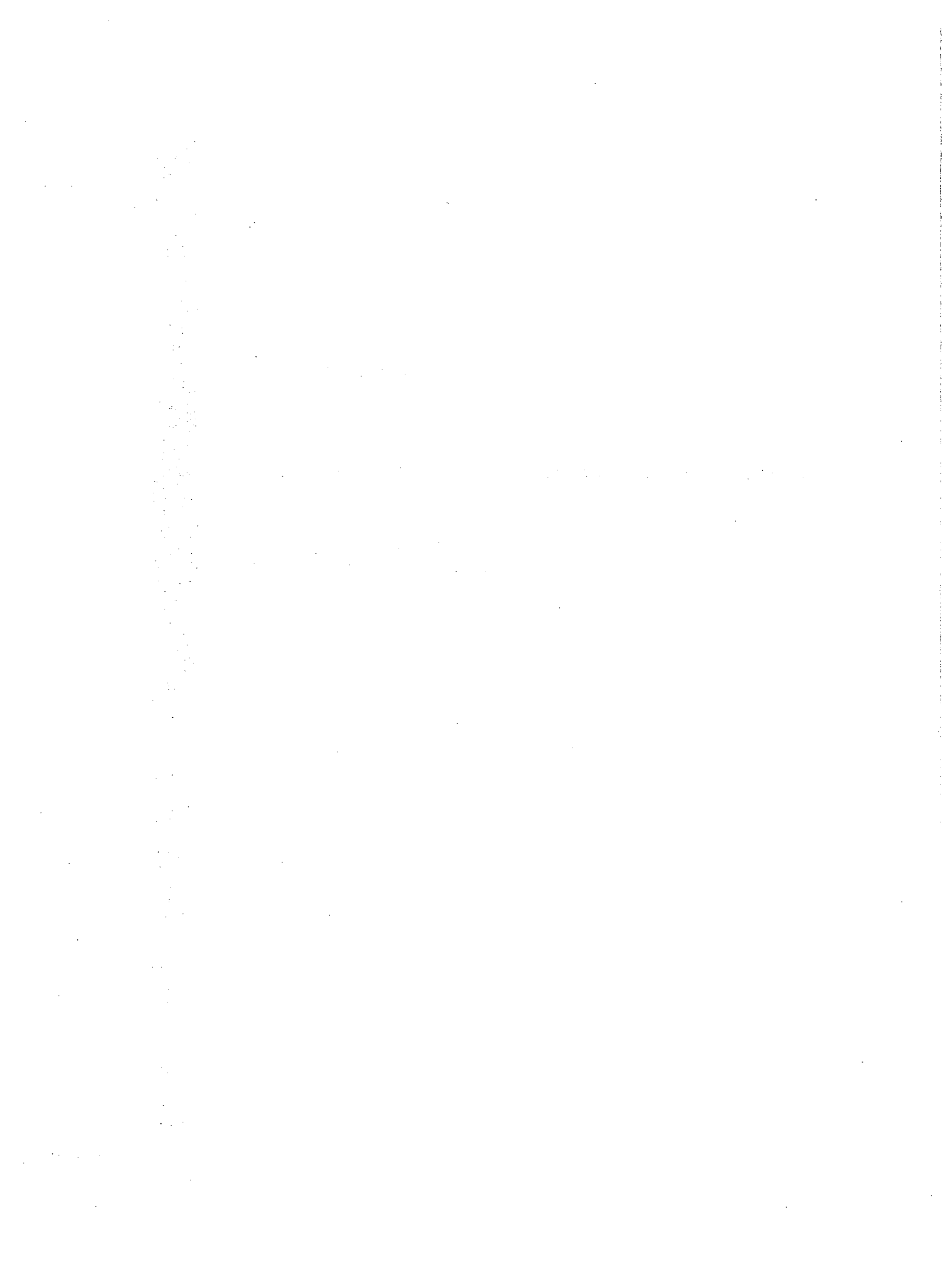

Índice de cuadros del capítulo VIII

CUADRO 1 REPÚBLICA DOMINICANA: CAPACIDAD INSTALADA POR TIPO DE PLANTA DE LA CORPORACIÓN DOMINICANA DE ELECTRICIDAD (CDE), 1980-1998 (MEGAVATIOS / HORA)	447
--	-----

CUADRO 2 REPÚBLICA DOMINICANA: CAPACIDAD INSTALADA DE PRODUCTORES PRIVADOS INDEPENDIENTES (PPI), 1989-1999 (MEGAVATIOS / HORA)	448
---	-----

CUADRO 3 REPÚBLICA DOMINICANA: GENERACIÓN BRUTA POR TIPO DE PLANTA DE LA CORPORACIÓN DOMINICANA DE ELECTRICIDAD (CDE), 1989-1998 (MEGAVATIOS / HORA)	449
---	-----

CUADRO 4 REPÚBLICA DOMINICANA: GENERACIÓN NETA POR TIPO DE PLANTA CDE, 1980-1998 (MEGAVATIOS / HORA)	450
---	-----

CUADRO 5 REPÚBLICA DOMINICANA: GENERACIÓN NETA POR TIPO DE PLANTA DE PRODUCTORES PRIVADOS INDEPENDIENTES (PPI), 1980-1998 (MEGAVATIOS / HORA)	451
--	-----

CUADRO 6 REPÚBLICA DOMINICANA: VENTAS POR SECTORES DE CONSUMO, 1980-1998 (MEGAVATIOS / HORA)	452
---	-----

CUADRO 7 REPÚBLICA DOMINICANA: VENTAS POR SECTORES DE CONSUMO, 1980-1998 (MILES DE RD\$)	453
--	-----

CUADRO 8 REPÚBLICA DOMINICANA: TARIFAS PROMEDIO POR AÑO SEGÚN SECTOR, 1984-1998 (RD\$ / KILOVATIOS / HORA)	454
---	-----

CUADRO 9 REPÚBLICA DOMINICANA: CONSUMO DE COMBUSTIBLES POR PLANTA CDE, 1980-1998 (MILES DE GALONES Y TONELADAS)	455
--	-----

CUADRO 10 REPÚBLICA DOMINICANA: PÉRDIDAS DE ENERGÍA ELÉCTRICA, 1980-1998 (GIGAVATIOS HORA Y PORCENTAJES)	456
CUADRO 11 REPÚBLICA DOMINICANA: CLIENTES TOTALES POR TARIFA, 1980-1998 (MILES DE GALONES Y TONELADAS)	457
CUADRO 12 REPÚBLICA DOMINICANA: CARGAS MÁXIMAS DEL SISTEMA POR TIPO DE PLANTA, 1980-1998 (MEGAVATIOS / HORA)	458
CUADRO 13 REPÚBLICA DOMINICANA: CONSUMO DE DERIVADOS DEL PETRÓLEO, 1987-1999 (MEGAVATIOS / HORA)	459
CUADRO 14 REPÚBLICA DOMINICANA: PRODUCCIÓN E IMPORTACIÓN REFINERÍA, 1990-1999 (MILES DE BARRILES)	460
CUADRO 15 REPÚBLICA DOMINICANA: RECAUDACIÓN POR CONCEPTO DE DIFERENCIAL DEL PETRÓLEO, 1980-1999 (MILES DE PESOS RD\$)	461
CUADRO 16 REPÚBLICA DOMINICANA: PRECIO DE LOS DERIVADOS DEL PETRÓLEO, 1990-1999 (RD\$/GALONES, DÓLARES/GALONES, TIPO DE CAMBIO)	462
CUADRO 17 REPÚBLICA DOMINICANA: SUBSIDIOS NETOS GUBERNAMENTALES A LA CORPORACIÓN DOMINICANA DE ELECTRICIDAD (CDE), 1988-1998 (MILLONES DE RD\$)	463
CUADRO 18 REPÚBLICA DOMINICANA: IMPORTACIONES NACIONALES F.O.B., DE PETRÓLEO Y SUS DERIVADOS, 1984-1999 (VOLUMEN EN MILES DE BARRILES; VALOR EN MILES DE DÓLARES, PRECIO EN DÓLARES/BARRIL)	464

CUADRO 1
REPÚBLICA DOMINICANA: CAPACIDAD INSTALADA POR TIPO DE PLANTA DE LA CORPORACIÓN DOMINICANA DE ELECTRICIDAD (CDE),
1980-1998
(Megavatios / hora)

Centrales	1980	1981	1982	1983	1984	1985	1986	1987	1988	1989
Total	651.6	651.6	880.5	880.5	1,006.4	1,006.4	1,036.4	1,054.4	1,162.6	1,162.6
Vapor	369.7	369.7	491.4	491.4	616.4	616.4	646.4	646.4	771.4	771.4
Gas	115.6	115.6	185.6	185.6	185.6	185.6	185.6	185.6	168.8	168.8
Diesel	17.0	17.0	17.0	17.0	17.0	17.0	17.0	17.0	17.0	17.0
Hidroeléctrica	149.3	149.3	186.5	186.5	187.4	187.4	187.4	205.4	205.4	205.4

CUADRO 1
(Conclusión)
(Megavatios / hora)

Centrales	1990	1991	1992	1993	1994	1995	1996	1997	1998
Total	1,165.6	1,230.8	1,450.0	1,450.0	1,450.0	1,451.1	1,346.1	1,346.1	1,596.2
Vapor	774.4	774.5	774.5	774.5	774.5	774.5	774.5	774.5	749.2
Gas	168.8	233.8	298.8	298.8	298.8	298.8	168.8	168.8	441.3
Diesel	17.0	17.0	5.2	5.2	5.2	5.2	5.2	5.2	5.2
Hidroeléctrica	205.4	205.4	371.4	371.4	371.4	372.6	397.6	397.6	400.4

Fuente: Corporación Dominicana de Electricidad.

CUADRO 2
REPÚBLICA DOMINICANA: CAPACIDAD INSTALADA DE PRODUCTORES PRIVADOS INDEPENDIENTES (PPI), 1989-1999
 (Megavatios / hora)

Generadores	1989	1990	1991	1992	1993	1994	1995	1996	1997	1998	1999
Total	35	90	108	108	108	276	386	622	622	659	746
Falconbridge a/	35	35	35	35	35	35	35	35	35	35	35
Laesa	—	15	15	15	15	15	15	15	15	17	64
Wartsila S.D.	—	40	40	40	40	40	40	40	40	40	40
Wartsila P.P (CEPPI)	—	—	18	18	18	18	18	18	18	18	18
Metaldom	—	—	—	—	—	40	40	40	40	40	40
Ysabela (CEPPII)	—	—	—	—	—	53	53	53	53	53	53
Smith & Enron	—	—	—	—	—	75	185	185	185	185	185
Los Mina V (DTE)	—	—	—	—	—	—	—	118	118	118	118
Los Mina VI (DTE)	—	—	—	—	—	—	—	118	118	118	118
Caiman (Barahona)	—	—	—	—	—	—	—	—	—	35	35
Maxon	—	—	—	—	—	—	—	—	—	—	40

Fuente: Corporación Dominicana de Electricidad.

Notas :

1. La capacidad instalada de Falconbridge es un promedio calculado en base a la energía que ésta vende a CDE, ya que es su excedente.
 2. La Compañía Lasea opera los diesel de Santiago, Arroyo Barril y Montecristi.
 3. En 1995 la Smith & Enron aumentó su capacidad a 185 MW.
- a/ Única empresa generadora privada en la década de los ochenta. Capacidad instalada equivalente para años anteriores a 1989.

CUADRO 3
REPÚBLICA DOMINICANA: GENERACIÓN BRUTA POR TIPO DE PLANTA DE LA CORPORACIÓN DOMINICANA DE ELECTRICIDAD
(CDE), 1989-1998
(Megavatios / hora)

	1986	1987	1988	1989	1990	1991	1992	1993	1994	1995	1996	1997	1998
Total C.D.E.	3,320,123	3,704,923	3,457,550	3,478,674	2,881,999	3,054,866	4,094,661	4,925,464	4,614,964	4,187,112	4,041,585	3,918,335	4,579,886
Vapor	2,426,667	2,561,369	2,256,036	2,764,535	2,250,679	2,156,560	2,774,920	2,793,985	3,210,138	2,846,424	2,336,098	2,465,499	2,419,850
Gas	365,686	560,139	347,151	116,702	179,757	256,689	655,208	708,541	726,769	572,652	613,172	609,059	1,227,169
Diesel	9,132	9,535	6,327	2,924	3,549	4,233	3,626	4,164	5,197	5,545	5,763	4,501	10,993
Hidroeléctrica	518,638	573,880	848,036	594,513	448,014	637,384	660,907	1,418,774	672,860	762,491	1,086,552	839,276	921,874

Fuente: Corporación Dominicana de Electricidad.

CUADRO 4
REPÚBLICA DOMINICANA: GENERACIÓN NETA POR TIPO DE PLANTA CDE, 1980-1998
(Megavatios / hora)

	1980	1981	1982	1983	1984	1985	1986	1987	1988	1989
Total C.D.E.	2,346,254	2,593,661	2,380,970	2,707,357	2,787,322	2,992,807	3,142,119	3,510,689	3,260,965	3,250,725
Vapor	1,882,567	1,801,446	1,777,479	2,068,644	1,882,555	2,312,844	2,254,033	2,374,458	2,067,128	2,540,28
Gas	245,272	273,538	280,050	275,864	460,885	241,401	362,659	556,268	344,865	116,432
Diesel	10,941	6,610	6,365	10,806	9,973	11,930	9,095	9,461	6,306	2,909
Hidroeléctrica	207,474	512,067	317,076	352,043	433,909	426,632	516,332	570,502	842,666	591,096

CUADRO 4 (CONCLUSIÓN)

	1990	1991	1992	1993	1994	1995	1996	1997	1998
Total C.D.E.	2,678,494	2,879,639	3,865,706	4,693,197	4,378,914	3,952,708	3,830,687	3,706,970	4,344,384
Vapor	2,050,873	1,986,230	2,556,241	2,574,865	2,986,003	2,622,826	2,137,285	2,266,771	2,212,143
Gas	179,379	255,852	650,006	703,040	721,751	568,659	608,841	604,440	1,207,464
Diesel	3,549	4,233	3,626	4,164	5,197	5,545	5,763	4,501	10,991
Hidroeléctrica	444,693	633,324	655,833	1,411,128	665,963	755,678	1,078,798	831,258	913,786

Fuente: Corporación Dominicana de Electricidad

CUADRO 5
REPÚBLICA DOMINICANA: GENERACIÓN NETA POR TIPO DE PLANTA DE PRODUCTORES PRIVADOS INDEPENDIENTES (PPI), 1980-1998
(Megavatios / hora)

Generadores	1980	1981	1982	1983	1984	1985	1986	1987	1988	1989
Total Comprada	287,463	194,066	468,804	432,816	418,340	349,460	446,287	432,271	399,653	365,690
LAESA	4,098	—	714	4,816	3,235	4,063	6,912	7,080	2,852	6,143
Falconbridge	281,944	192,936	466,123	425,434	411,871	340,257	432,112	419,756	393,182	359,461
Ingenio a/	1,421	1,130	1,967	2,566	3,234	5,140	7,263	5,435	3,619	86
Wartsila S.D.	—	—	—	—	—	—	—	—	—	—
Wartsila P.P (CEPPI)	—	—	—	—	—	—	—	—	—	—
Metaldom	—	—	—	—	—	—	—	—	—	—
Ysabela (CEPPII)	—	—	—	—	—	—	—	—	—	—
Smith & Enron	—	—	—	—	—	—	—	—	—	—
Los Mina V (DTE)	—	—	—	—	—	—	—	—	—	—
Los Mina VI (DTE)	—	—	—	—	—	—	—	—	—	—

CUADRO 5 (CONCLUSIÓN)

Generadores	1990	1991	1992	1993	1994	1995	1996	1997	1998
Total Comprada	478,574	616,847	763,066	741,413	1,368,993	1,577,493	2,861,751	3,628,137	3,348,459
LAESA	35,639	39,083	64,825	82,099	94,881	52,719	77,185	99,494	85,373
Falconbridge	289,658	307,282	332,156	297,638	289,859	266,844	247,226	91,324	146,903
Ingenio a/	—	—	—	—	—	—	—	—	—
Wartsila S.D.	153,277	218,639	249,269	252,050	287,500	276,432	259,920	262,656	278,688
Wartsila P.P (CEPPI)	—	51,843	116,816	109,626	20,816	90,893	71,521	97,090	90,303
Metaldom	—	—	—	—	225,281	202,382	174,193	139,094	197,957
Ysabela (CEPPII)	—	—	—	—	221,984	351,551	205,644	320,239	322,027
Smith & Enron	—	—	—	—	228,672	336,672	1,025,279	1,219,680	1,149,553
Los Mina V (DTE)	—	—	—	—	—	—	366,058	733,389	440,277
Los Mina VI (DTE)	—	—	—	—	—	—	434,725	665,171	601,082
Caiman (Barahona)	—	—	—	—	—	—	—	—	36,296

Fuente: Corporación Dominicana de Electricidad
a/ A partir de 1991 la planta fue retirada del SEN.

CUADRO 6
REPÚBLICA DOMINICANA: VENTAS POR SECTORES DE CONSUMO, 1980-1998
(Megavatios / hora)

Sectores de consumo	1980	1981	1982	1983	1984	1985	1986	1987	1988	1989
Total	1,913,627	2,047,607	1,890,200	1,963,216	2,210,149	2,315,182	2,423,465	2,710,250	2,618,297	2,398,437
Residencial	723,916	780,768	732,252	737,983	839,291	906,178	950,174	1,101,608	1,059,038	937,635
Comercial	230,627	256,428	228,397	223,409	244,666	254,190	263,989	316,638	297,253	265,867
Industrial	719,466	757,913	673,238	719,217	661,982	628,577	693,669	764,329	748,485	721,926
Alumbrado Público	24,619	25,948	25,490	28,479	83,571	93,315	93,315	93,315	93,315	93,315
Gobierno y Municipios	214,999	226,550	230,823	254,128	380,639	432,922	422,318	434,360	420,206	379,694

CUADRO 6 (CONCLUSIÓN)

	1990	1991	1992	1993	1994	1995	1996	1997	1998
Total	2,131,161	2,228,419	2,896,966	3,321,156	3,426,730	3,291,688	3,633,904	4,022,645	4,595,007
Residencial	843,307	887,465	1,153,592	1,317,540	1,373,510	1,300,693	1,392,209	1,440,565	1,513,345
Comercial	236,416	232,560	325,133	382,821	391,410	374,948	418,832	449,465	473,674
Industrial	612,718	680,770	877,548	1,065,710	1,129,124	1,080,678	1,247,480	1,392,073	1,582,015
Alumbrado Público	93,315	93,315	184,440	184,440	184,440	184,440	184,440	175,647	166,876
Gobierno y Municipios	345,405	334,309	356,253	370,645	348,246	350,929	390,943	564,895	859,097

Fuente: Corporación Dominicana de Electricidad.

CUADRO 7
REPÚBLICA DOMINICANA: VENTAS POR SECTORES DE CONSUMO, 1980-1998
(Miles de RD\$)

Sectores de consumo	1980	1981	1982	1983	1984	1985	1986	1987	1988	1989
Total	144,561	223,544	251,782	261,919	300,425	456,232	561,754	636,531	719,238	862,680
Residencial	40,571	62,174	74,387	72,944	85,394	118,042	136,225	166,209	197,951	248,321
Comercial	22,223	34,226	37,199	36,908	39,083	69,597	83,593	99,088	103,108	113,856
Industrial	60,741	94,193	101,514	109,821	103,405	152,715	205,550	231,270	263,330	322,730
Alumbrado Público	1,905	3,182	2,540	2,594	11,580	17,581	20,945	21,052	21,666	22,284
Gobierno y Municipios	19,121	29,769	36,142	39,652	60,963	98,297	115,441	118,912	133,183	155,489

CUADRO 7 (CONCLUSIÓN)

Sectores de consumo	1990	1991	1992	1993	1994	1995	1996	1997	1998
Total	1,220,510	2,513,427	3,713,746	4,152,837	4,383,633	5,055,634	5,505,813	6,744,407	7,943,499
Residencial	365,579	843,557	1,294,276	1,469,450	1,568,703	1,749,926	1,879,197	2,151,794	2,338,316
Comercial	154,689	314,723	488,011	578,689	603,485	680,812	747,286	888,389	975,467
Industrial	448,933	924,787	1,248,693	1,435,311	1,557,398	1,840,890	2,011,729	2,481,214	2,906,965
Alumbrado Público	22,284	22,284	194,880	188,499	192,853	228,278	234,005	248,716	243,434
Gobierno y Municipios	229,025	408,076	487,886	480,888	461,194	555,728	633,596	974,294	1,479,317

Fuente: Corporación Dominicana de Electricidad.

CUADRO 8
REPÚBLICA DOMINICANA: TARIFAS PROMEDIO POR AÑO SEGÚN SECTOR, 1984-1998
 (RD\$ / Kilovatios / hora)

Sector	1984	1985	1986	1987	1988	1989	1990	1991
Total	0.136	0.197	0.232	0.235	0.275	0.360	0.573	1.128
Residencial	0.102	0.130	0.143	0.151	0.187	0.265	0.434	0.951
Comercial	0.160	0.273	0.317	0.313	0.347	0.428	0.654	1.353
Industrial	0.156	0.243	0.296	0.303	0.352	0.447	0.733	1.358
Alumbrado Público	0.139	0.188	0.224	0.226	0.232	0.239	0.239	0.239
Gobierno y Municipios	0.159	0.227	0.273	0.274	0.317	0.410	0.663	1.221

CUADRO 8 (CONCLUSIÓN)

Sector	1992	1993	1994	1995	1996	1997	1998
Total	1.282	1.250	1.279	1.536	1.515	1.677	1.729
Residencial	1.122	1.115	1.142	1.345	1.349	1.494	1.545
Comercial	1.501	1.512	1.542	1.816	1.784	1.976	2.059
Industrial	1.423	1.347	1.379	1.704	1.612	1.782	1.838
Alumbrado Público	1.057	1.022	1.046	1.238	1.268	1.416	1.459
Gobierno y Municipios	1.369	1.297	1.324	1.584	1.621	1.725	1.722

Fuente: Corporación Dominicana de Electricidad.

CUADRO 9
REPÚBLICA DOMINICANA: CONSUMO DE COMBUSTIBLES POR PLANTA CDE, 1980-1998
(Miles de galones y toneladas)

Centrales	1980	1981	1982	1983	1984	1985	1986	1987	1988	1989
<i>Miles de galones</i>										
Total General	194,960	190,676	189,194	222,720	229,694	210,556	243,287	265,567	225,923	194,605
Bunker	160,462	154,936	155,679	188,317	173,326	179,795	196,534	192,166	177,376	177,880
Gas	33,372	35,041	32,857	33,280	55,291	29,532	45,822	72,464	48,027	16,493
Diesel	1,126	699	658	1,123	1,077	1,229	931	937	520	232
<i>Toneladas</i>										
Carbón (Itabo)	—	—	—	—	—	—	165,493	43,352	165,181	91,799

CUADRO 9 (CONCLUSIÓN)

Sector de consumo	1990	1991	1992	1993	1994	1995	1996	1997	1998
<i>Miles de galones</i>									
Total General	208,938	206,096	276,451	286,063	344,940	310,068	270,934	282,717	341,133
Bunker	188,759	173,780	201,143	203,243	256,313	238,959	193,856	205,903	206,500
Gas	19,851	31,941	75,002	82,445	88,188	70,635	76,587	76,356	133,704
Diesel	328	375	306	375	439	474	491	458	929
<i>Toneladas</i>									
Carbón (Itabo)	398,097	40,238	56,560	137,730	12,163	—	—	—	—

Fuente: Corporación Dominicana de Electricidad.

CUADRO 10
REPÚBLICA DOMINICANA: PÉRDIDAS DE ENERGÍA ELÉCTRICA, 1980-1998
 (Gigavatios hora y porcentajes)

Año	Pérdidas totales	
	Absoluta (Gigavatios / hora)	Relativa (%)
1980	716.2	27.2
1981	740.2	26.6
1982	958.9	33.7
1983	1,172.2	37.4
1984	992.3	31.0
1985	1,023.1	30.7
1986	1,164.9	31.0
1987	1,232.2	30.6
1988	1,040.8	28.4
1989	1,217.2	33.7
1990	1,026.0	32.5
1991	1,268.1	36.3
1992	1,731.8	37.4
1993	2,113.4	38.9
1994	2,321.2	40.4
1995	2,238.5	40.5
1996	3,058.9	45.7
1997	3,312.5	45.2
1998	3,097.8	40.3

Fuente: Corporación Dominicana de Electricidad.

CUADRO 11
REPÚBLICA DOMINICANA: CLIENTES TOTALES POR TARIFA, 1980-1998
(Miles de galones y toneladas)

Sector	1980	1981	1982a/	1983	1984	1985	1986	1987	1988	1989
Total	394,511	379,794	—	455,444	481,677	540,455	557,596	570,352	566,089	568,449
Residencial	351,842	338,978	—	411,273	435,865	486,953	503,241	514,387	509,922	511,593
Comercial	35,627	33,546	—	35,975	37,173	43,264	45,004	46,337	46,187	47,109
Industrial	1,820	1,785	—	1,324	1,980	2,852	2,389	2,671	2,963	3,214
Alumbrado Público b/ Gobierno y Municipios	5,222	5,485	—	239	235	243	233	235	235	246
	—	—	—	6,633	6,424	7,143	6,729	6,722	6,782	6,287

CUADRO 11 (CONCLUSIÓN)

Sector	1990	1991	1992	1993	1994	1995	1996	1997	1998
Total	584,407	610,873	670,322	708,171	725,315	697,589	673,725	732,017	823,138
Residencial	522,008	548,065	600,818	635,206	649,563	621,736	598,245	650,059	734,032
Comercial	52,237	52,403	59,031	62,194	64,573	64,732	63,963	69,564	76,283
Industrial	3,570	3,883	4,250	4,507	4,784	4,896	5,411	5,811	6,216
Alumbrado Público b/ Gobierno y Municipios	245	245	5	5	5	5	5	6	6
	6,347	6,277	6,218	6,259	6,390	6,220	6,101	6,577	6,601

Fuente: Corporación Dominicana de Electricidad.

a/ Cifras no disponibles.

b/ Para 1980 y 1981 incluye Gobierno y Municipios. A partir de 1992 sólo se dejaron 5 cuentas controles, eliminando más de 200.

CUADRO 12
REPÚBLICA DOMINICANA: CARGAS MÁXIMAS DEL SISTEMA POR TIPO DE PLANTA, 1980-1998
 (Megavatios / hora)

Centrales	1980	1981	1982a/	1983	1984	1985	1986	1987	1988	1989
Vapor	304	293	322	333	377	427	379	379	427	457
Gas	86	113	112	109	115	99	116	129	126	65
Diesel	8	3	6	9	9	8	9	8	6	6
Hidroeléctrica	65	157	158	143	163	169	170	188	189	173
Máxima Anual	462	475	504	546	565	596	596	650	685	691

CUADRO 12 (CONCLUSIÓN)

Centrales	1990	1991	1992	1993	1994	1995	1996	1997	1998
Vapor	406	419	428	463	509	462	139	344	477
Gas	41	123	200	176	156	109	139	133	373
Diesel	7	9	1	1	1	1	1	1	3
Hidroeléctrica	194	191	302	351	297	273	36	379	369
Máxima Anual	662	620	689	835	969	968	1,168	1,261	1,363

Fuente: Corporación Dominicana de Electricidad

CUADRO 13
REPÚBLICA DOMINICANA: CONSUMO DE DERIVADOS DEL PETRÓLEO, 1987-1999
(Megavatios / hora)

Productos	1987	1988	1989	1990	1991	1992	1993	1994	1995	1996	1997	1998	1999a/
Total	20,163	20,883	21,346	22,124	21,445	24,879	25,743	30,622	30,343	26,897	29,201	29,809	34,784
Gas Licuado													
de Petróleo	1,330	1,463	1,504	1,253	1,333	1,546	2,128	2,771	2,506	2,927	2,941	3,479	4,747
Gasolina													
con plomo	3,840	4,285	4,579	4,508	4,193	4,241	3,910	4,184	4,488	4,973	5,616	5,898	6,695
sin plomo	—	—	—	—	—	256	948	1,370	1,695	1,750	1,580	1,844	1,594
Kerosina	225	273	291	295	207	182	146	187	140	126	121	128	107
Avtur	706	816	1,110	1,056	1,224	1,691	1,836	1,788	2,128	2,321	2,429	2,582	2,712
Gasoil CDE	1,464	1,085	453	921	905	1,947	2,162	2,516	2,041	3,881	5,994	2,717	2,813
Gasoil	2,956	3,862	4,505	4,506	4,052	3,946	3,904	4,766	5,357	4,824	4,200	8,034	10,831
Fuel Oil CDE b/	2,966	4,267	4,186	4,521	4,419	5,205	4,956	5,798	5,220	—	—	—	—
Fuel Oil Industrias	6,677	4,833	4,718	5,065	5,113	5,866	5,753	7,243	6,768	6,096	6,320	5,128	5,284

Fuente: Refinería Dominicana de Petróleo.

a/ Preliminar.

b/ Incluye a las Compañías de generación privada de electricidad DESTEC y METALDOM.

CUADRO 14
REPÚBLICA DOMINICANA: PRODUCCIÓN E IMPORTACIÓN REFINERÍA, 1990-1999
(Miles de barriles)

Centra- les	1990	1991	1992	1993	1994	1995	1996	1997	1998	1999
Producción total	7,786	10,297	10,413	11,702	11,423	11,645	10,837	11,275	11,599	11,262
Gas Licuado de Petróleo	267	317	337	367	341	398	425	409	480	433
Gasolina	2,180	2,347	2,000	2,133	2,036	2,112	1,868	1,925	1,877	1,906
Keroavtur	694	1,144	1,247	1,520	1,742	1,851	1,673	1,829	1,847	1,859
Gasoil	1,986	2,766	2,803	3,036	2,700	2,716	2,680	2,754	2,888	2,656
Fuel Oil	2,659	3,723	4,026	4,647	4,605	4,567	4,191	4,359	4,506	4,408
Importación total	10,019	6,616	9,465	8,860	13,494	13,623	15,872	18,071	18,173	23,408
Gas Licuado de Petróleo	976	1,029	1,195	1,773	2,418	2,124	2,518	2,507	3,004	4,212
Gasolina	2,375	1,829	2,529	2,663	3,444	4,221	4,682	5,273	5,856	6,446
Keroavtur	801	258	678	436	252	394	706	685	888	932
Gasoil	3,490	2,165	3,212	2,867	4,811	4,629	6,012	7,601	7,839	11,043
Fuel Oil	2,377	1,335	1,851	1,122	2,569	2,255	1,954	2,006	586	774
Oferta total	17,804	16,913	19,878	20,562	24,917	25,268	26,709	29,346	29,771	34,670
Gas Licuado de Petróleo	1,243	1,346	1,532	2,140	2,759	2,522	2,943	2,916	3,484	4,644
Gasolina	4,555	4,176	4,529	4,796	5,479	6,333	6,550	7,198	7,733	8,353
Keroavtur	1,495	1,402	1,925	1,955	1,994	2,246	2,380	2,513	2,735	2,791
Gasoil	5,476	4,931	6,015	5,902	7,511	7,346	8,691	10,355	10,727	13,700
Fuel Oil	5,036	5,058	5,877	5,769	7,174	6,822	6,145	6,365	5,092	5,182

Fuente: Refinería Dominicana de Petróleo.

a/ Cifras preliminares.

CUADRO 15
REPÚBLICA DOMINICANA: RECAUDACIÓN POR CONCEPTO DE DIFERENCIAL DEL PETRÓLEO, 1980-1999
(Miles de pesos RD\$)

	1980	1981	1982	1983	1984	1985	1986	1987	1988	1989
Total	55,383	103,970	106,726	127,542	177,689	268,004	450,818	218,684	135,623	52,274
Diferencial Petróleo	24,161	40,221	46,676	67,176	91,042	255,178	447,620	218,325	130,956	52,013
Diferencial Gasolina	29,609	52,231	52,196	51,245	59,147	7,374	—	—	—	—
Diferencial Gas Propano	9	198	217	130	2,312	—	—	—	—	—
Otros a/	1,605	11,319	7,637	8,992	25,189	5,453	3,198	359	4,667	261

CUADRO 15 (CONCLUSIÓN)

	1990	1991	1992	1993	1994	1995	1996	1997	1998	1999
Total	104,814	302,403	2,192,510	2,782,976	3,432,549	3,400,968	3,371,678	5,228,559	5,892,633	4,006,696
Diferencial Petróleo	5,637	—	—	—	—	—	—	—	—	—
Diferencial Gasolina	1,281	9,215	1,870,821	2,440,087	3,144,108	2,954,190	2,896,099	4,714,569	5,358,618	3,492,679
Diferencial Gas Propano	83,459	293,003	321,504	342,717	288,294	446,649	475,466	513,899	533,945	501,187
Otros a/	14,436	184	185	172	147	129	113	91	69	12,830

Fuente: Departamento de Planificación Económica (ONAPLAN) con base en información de la Oficina Nacional de Presupuesto (ONAPRES).

a/ Incluye Avtur, Fuel oil y diferencial aceite crudo desgomado.

CUADRO 16
REPÚBLICA DOMINICANA: PRECIO DE LOS DERIVADOS DEL PETRÓLEO, 1990-1999
 (RD\$/galones, dólares/galones, tipo de cambio)

Productos	1990	1991	1992	1993	1994	1995	1996	1997	1998	1999
	(En RD\$ por galón)									
Gasolina	20.0	20.0	20.0	20.0	20.0	20.0	26.0	24.7	22.0	27.9
Diesel	13.7	13.7	13.7	13.7	13.7	13.7	17.0	14.6	12.9	16.9
Kerosene	18.0	18.0	18.0	18.0	18.0	18.0	20.4	17.9	17.9	—
GLP uso doméstico a/	—	—	—	3.1	3.1	5.7	6.0	6.0	6.0	—
GLP uso industrial a/	—	—	—	3.1	3.1	8.2	10.0	10.0	10.0	13.0
Fuel oil	—	—	—	5.0	5.0	5.0	7.7	6.7	6.9	—
	(En dólares por galón)									
Gasolina	—	—	—	1.60	1.53	1.52	1.93	1.73	1.40	—
Diesel	—	—	—	1.09	1.05	1.04	1.26	1.02	0.82	—
Kerosene	—	—	—	1.44	1.38	1.36	1.51	1.25	1.13	—
GLP uso doméstico	—	—	—	0.25	0.24	0.43	0.45	0.42	0.38	—
GLP uso industrial	—	—	—	0.25	0.24	0.62	0.74	0.70	0.63	—
Fuel oil	—	—	—	0.40	0.39	0.38	0.57	0.47	0.44	—
Recordatorio:										
Tipo de cambio b/	—	—	—	12.53	13.08	13.2	13.47	14.27	15.75	—

Fuente: CEPAL, sobre la base de cifras del FMI ("IMF Staff Country Report, 1999". Cuadro VIII.15) y Banco Central de la República Dominicana.

a/ Los precios se incrementaron en enero de 1995. Al mismo tiempo se establecieron precios separados para el uso doméstico e industrial.

b/ Tasa de compra de los bancos comerciales de pesos por dólar en diciembre.

CUADRO 17
REPÚBLICA DOMINICANA: SUBSIDIOS NETOS GUBERNAMENTALES A LA CORPORACIÓN DOMINICANA DE ELECTRICIDAD
(CDE), 1988-1998
(Millones de RD\$)

	1988	1989	1990	1991	1992	1993	1994	1995	1996	1997	1998
Aportes Gobierno (1)	109.5	203.3	513.3	738.5	472.3	552.9	560.1	945.9	1,654.3	2,743.3	2,448.3
Pagos por energía consumida (2)	100.2	61.0	70.3	82.0	280.7	255.2	283.0	223.0	214.3	110.0	138.0
Subtotal (3) = 1+2	209.7	264.3	583.6	820.5	753.0	808.1	843.1	1,168.9	1,868.6	2,853.3	2,586.3
Facturas al Gobierno (4)	154.2	177.8	251.3	430.4	682.8	669.4	654.0	784.0	867.6	1,223.0	1,758.5
Subsidio neto (5) = 3 - 4	55.5	86.5	332.3	390.1	70.2	138.7	189.1	384.9	1,001.0	1,630.3	827.8

Fuente: Oficina Nacional de Planificación (ONAPLAN).

CUADRO 18
REPÚBLICA DOMINICANA: IMPORTACIONES NACIONALES F.O.B., DE PETRÓLEO Y SUS DERIVADOS, 1984-1999
(Volumen en miles de barriles; valor en miles de dólares, precio en dólares/barril)

Concepto	1984			1985			1985			1987		
	Volumen	Precio	Valor	Volumen	Precio	Valor	Volumen	Precio	Valor	Volumen	Precio	Valor
Total (I+II)	17,694	28.5	504,677	16,082	26.5	426,783	18,075	14.0	253,849	21,109	17.9	377,871
I. Petróleo crudo y reconstituido	13,001	28.3	368,396	12,485	27.0	336,823	13,169	13.8	181,782	14,312	17.7	253,296
II. Derivados	4,693	29.0	136,281	3,597	25.0	89,960	4,906	14.7	72,067	6,797	18.3	124,575
1. Avtur	—	—	—	—	—	—	25	15.7	393	—	—	—
2. Cemento asfáltico	95	27.1	2,570	115	24.2	2,785	252	20.6	5,192	273	19.4	5,298
3. Fuel oil	2,255	26.2	59,078	2,002	23.6	47,244	2,053	12.1	24,900	2,080	15.7	32,668
4. Gas licuado de petróleo	622	21.0	13,041	624	17.1	10,676	967	11.4	11,016	1,153	11.4	13,155
5. Gasoil	665	32.2	21,394	127	30.9	3,929	404	16.4	6,615	1,592	21.4	34,056
6. Gasolina para automotores	30	34.1	1,024	50	29.5	1,477	150	16.7	2,507	777	21.8	16,951
7. Aceites bases	70	74.3	5,201	45	69.9	3,145	82	52.9	4,338	124	43.3	5,370
8. Gasolina para aviones	21	55.4	1,164	17	57.1	971	32	48.6	1,554	38	43.3	1,645
9. Lubricantes	119	83.7	9,961	84	77.3	6,491	48	76.8	3,687	49	76.7	3,757
10. Otros	—	—	—	—	—	—	—	—	—	—	—	—
11. Combustible para caldera	816	28.0	22,848	533	24.8	13,242	893	13.3	11,865	711	16.4	11,675

CUADRO 18
(Continuación)

Concepto	1988			1989			1990			1991		
	Volumen	Precio	Valor	Volumen	Precio	Valor	Volumen	Precio	Valor	Volumen	Precio	Valor
Total (I+II)	21,428	15.5	332,807	22,182	18.3	405,004	23,113	22.3	516,531	22,174	19.7	436,812
I. Petróleo crudo y reconstituido	12,847	14.4	185,099	13,111	17.2	225,314	11,399	18.9	215,086	13,680	17.8	243,480
II. Derivados	8,581	17.2	147,708	9,071	19.8	179,690	11,714	25.7	301,445	8,494	22.8	193,332
1. Avtur	56	20.3	1,138	368	23.1	8,495	802	32.2	25,848	257	27.0	6,945
2. Cemento asfáltico	155	19.3	2,994	281	18.9	5,306	275	21.8	6,001	275	21.0	5,775
3. Fuel oil	2,548	12.2	31,207	2,082	14.6	30,487	2,377	17.1	40,673	1,477	11.9	17,647
4. Gas licuado de petróleo	1,221	15.1	18,460	1,086	12.1	13,184	1,467	18.1	26,487	1,741	20.1	34,969
5. Gasoil	2,541	18.5	47,044	2,681	22.2	59,485	3,542	29.4	104,267	2,161	25.9	55,927
6. Gasolina para automotores	1,385	20.5	28,446	1,550	24.4	37,836	2,377	31.3	74,340	1,817	27.3	49,587
7. Aceites bases	103	54.7	5,630	123	42.9	5,271	133	56.7	7,539	135	57.0	7,695
8. Gasolina para aviones	30	44.9	1,346	29	50.5	1,464	37	59.6	2,207	28	62.6	1,752
9. Lubricantes	65	78.4	5,096	65	85.6	5,565	37	113.8	4,209	37	114.0	4,218
10. Otros	—	—	—	—	—	—	—	—	—	—	—	—
11. Combustible para caldera	477	13.3	6,347	806	15.6	12,597	667	14.8	9,874	566	15.6	8,817

CUADRO 18

(Conclusión)

Concepto	1996			1997			1998			1999		
	Volumen	Precio	Valor	Volumen	Precio	Valor	Volumen	Precio	Valor	Volumen	Precio	Valor
Total (I+II)	35,404	21.7	767,554	40,406	20.2	814,210	44,239	14.6	647,913	45,125	18.6	839,743
I. Petróleo crudo y reconstituido	15,042	19.8	297,513	16,293	18.0	293,888	15,900	11.6	184,283	14,418	16.8	241,518
II. Derivados	20,362	23.1	470,041	24,113	21.6	520,322	28,339	16.4	463,630	30,707	19.5	598,225
1. Avtur	705	25.5	17,985	685	24.4	16,730	888	17.3	15,402	944	21.2	20,038
2. Cemento asfáltico	222	19.3	4,295	413	19.1	7,901	384	18.6	7,149	318	18.6	5,916
3. Fuel oil	3,482	17.6	61,135	4,316	16.7	72,050	4,058	14.0	56,760	3,321	15.0	49,972
4. Gas licuado de petróleo	3,978	18.0	71,461	4,525	16.4	74,184	5,563	12.5	69,431	5,580	14.5	80,829
5. Gasoil	7,154	26.0	185,952	8,767	23.7	207,913	10,778	16.1	173,609	13,647	20.4	278,295
6. Gasolina para automotores	4,683	25.1	117,678	5,276	24.8	131,049	6,311	17.7	111,740	6,558	21.5	140,895
7. Aceites bases	66	44.2	2,917	65	39.5	2,570	171	37.7	6,452	82	39.2	3,211
8. Gasolina para aviones	15	73.1	1,097	10	86.2	862	10	80.7	807	14	74.2	1,039
9. Lubricantes	54	136.8	7,388	54	129.5	6,994	160	126.2	20,196	237	73.4	17,393
10. Otros	3	44.3	133	2	34.5	69	16	130.3	2,084	6	106.2	637
11. Combustible para caldera	—	—	—	—	—	—	—	—	—	—	—	—

Fuente: Banco Central de la República Dominicana (BCRD), Departamento internacional, Subdirección de Bienes y Servicios, División de Bienes.

Capítulo IX

Turismo

Índice de cuadros del capítulo IX

CUADRO 1 REPÚBLICA DOMINICANA: PRINCIPALES INDICADORES DEL SECTOR TURISMO, 1980-1999A/	473
CUADRO 2 REPÚBLICA DOMINICANA: PRINCIPALES INDICADORES DEL SECTOR TURISMO, 1981-1999A/ (VARIACIONES PORCENTUALES).....	475
CUADRO 3 REPÚBLICA DOMINICANA: INVERSIÓN EXTRANJERA DIRECTA EN EL TURISMO, 1993-1999	477
(MILLONES DE DÓLARES)	477
CUADRO 4 REPÚBLICA DOMINICANA: LLEGADAS MENSUALES DE VISITANTES EXTRANJEROS Y DOMINICANOS, 1996-1999 (VISITANTES)	478
CUADRO 5 REPÚBLICA DOMINICANA: VISITANTES NO RESIDENTES EXTRANJEROS POR NACIONALIDAD (SALIDA), 1996-1999	480
CUADRO 6 REPÚBLICA DOMINICANA: MOVIMIENTO DE PASAJEROS EN VUELOS REGULARES Y CHARTERS SEGÚN AEROPUERTOS, 1998 (PASAJEROS)	481
CUADRO 7 LLEGADA DE TURISTA A LA REGIÓN DEL CARIBE, 1985-1999 (MILES)	482
CUADRO 8 LLEGADA DE PASAJEROS EN CRUCERO A LA REGIÓN DEL CARIBE, 1985-1999 (MILES).....	483
CUADRO 9 CARIBE: NÚMERO DE HABITACIONES EN HOTELES Y ESTABLECIMIENTOS SIMILARES, 1985-1999	484
CUADRO 10 CARIBE: INGRESOS POR TURISMO INTERNACIONAL,, 1985-1999 (MILLONES DE DÓLARES)	485
CUADRO 11 CARIBE: GASTO PROMEDIO ANUAL REALIZADO EN LA REGIÓN, 1985-1999 A/ (DÓLARES)	486
CUADRO 12 REPÚBLICA DOMINICANA: GASTO PROMEDIO DIARIO A/, 1995-1999 (MILLONES DE DÓLARES)	487

CUADRO 13 REPÚBLICA DOMINICANA: PRODUCTO INTERNO BRUTO TURÍSTICO EN LA ECONOMÍA TOTAL, 1991, 1994-1996 (MILLONES DE PESOS CORRIENTES RD\$)	488
CUADRO 14 REPÚBLICA DOMINICANA: COMPONENTES DEL VALOR AGREGADO DEL TURISMO, 1991, 1994-1996 (MILLONES DE PESOS CORRIENTES RD\$)	489
CUADRO 15 REPÚBLICA DOMINICANA: GASTO TURÍSTICO EN LA ECONOMÍA TOTAL, 1991, 1994-1996 (MILLONES DE PESOS CORRIENTES RD\$)	490
CUADRO 16 CARIBE: COMPOSICIÓN DEL GASTO DE CONSUMO TURÍSTICO, 1991, 1994-1996 (MILLONES DE PESOS CORRIENTES RD\$)	491
CUADRO 17 CARIBE: COMPOSICIÓN DEL GASTO DE CONSUMO TURÍSTICO, 1991, 1994-1996 (MILLONES DE PESOS CORRIENTES RD\$)	492
CUADRO 18 REPÚBLICA DOMINICANA: OFERTA TURÍSTICA, 1991 (COMPOSICIÓN PORCENTUAL)	493
CUADRO 20 REPÚBLICA DOMINICANA: UTILIZACIÓN (DEMANDA) TURÍSTICA, 1991 (MILES DE PESOS RD\$ Y PORCENTAJE DEL TOTAL DE LA ECONOMÍA)	494
CUADRO 21 REPÚBLICA DOMINICANA: CONSUMO INTERMEDIO a/, 1991 (MILES DE PESOS RD\$ Y PARTICIPACIÓN DE ACTIVIDADES CARACTERÍSTICAS EN LA ECONOMÍA)	495
CUADRO 22 REPÚBLICA DOMINICANA: CONSUMO FINAL TURÍSTICO, 1991 (MILES DE PESOS RD\$)	496
CUADRO 23 REPÚBLICA DOMINICANA: PARTICIPACIÓN DE LAS EXPORTACIONES TURÍSTICAS EN LA ECONOMÍA, 1991 (MILES DE PESOS RD\$)	498
CUADRO 24 REPÚBLICA DOMINICANA: FORMACIÓN BARUTA DE CAPITAL, TURÍSTICA Y TOTAL, 1991 (MILES DE PESOS RD\$)	499
CUADRO 25 REPÚBLICA DOMINICANA: TASA PROMEDIO DE OCUPACIÓN HOTELERA SEGÚN ZONAS, 1997-1999	500
CUADRO 26 REPÚBLICA DOMINICANA: DISTRIBUCIÓN PORCENTUAL DE LOS TIPOS DE PLANES MÁS UTILIZADOS EN LA HOTELERÍA, 1998	501
CUADRO 27 REPÚBLICA DOMINICANA: ESTADÍSTICAS DE EMPLEO	502

CUADRO 1
REPÚBLICA DOMINICANA: PRINCIPALES INDICADORES DEL SECTOR TURISMO, 1980-1999a/

	1980	1981	1982	1983	1984	1985	1986	1987	1988	1989
Valor agregado (RD\$ millones de 1970)	37.5	43.9	48.5	53.0	79.1	82.5	83.5	114.1	162.0	163.3
Habitaciones disponibles (unidades)	5,389	6,127	6,160	6,527	7,133	8,562	9,862	12,043	15,997	18,478
Tasa de ocupación hotelera (%)	58.5	59.5	55.5	60.3	57.0	61.8	63.3	74.1	70.6	70.7
Ingresos por turismo (US\$ millones)	172.6	206.3	266.1	320.5	370.6	451.0	506.3	571.2	768.3	818.4
Llegada de no residentes (pasajeros)	566,423	613,774	621,530	601,314	658,324	753,005	878,191	1,069,020	1,216,364	1,319,122
vía aérea	383,280	451,209	479,962	502,447	562,289	660,178	747,089	902,302	1,116,364	1,219,122
extranjeros	301,070	339,936	341,313	370,909	413,285	497,280	555,349	661,380	835,714	904,622
dominicanos	82,210	111,273	138,649	131,538	149,004	162,898	191,740	240,922	280,650	314,500
vía marítima c/	183,143	162,565	141,568	98,867	96,035	92,827	131,102	166,718	100,000	100,000
extranjeros	183,055	162,438	141,091	98,822	94,035	89,726	122,843	157,323	100,000	100,000
dominicanos	88	127	477	45	2,000	3,101	8,259	9,395	—	—
Salida de no residentes (pasajeros)										
vía aérea	—	413,909	451,800	493,976	548,317	626,855	—	—	—	—
extranjeros	—	319,328	335,614	365,466	405,660	473,185	—	—	—	—
dominicanos	—	94,581	116,186	128,510	142,657	153,670	—	—	—	—
Gasto promedio (US\$)										
extranjeros	—	—	—	—	—	—	—	—	—	—
dominicanos no residentes	—	—	—	—	—	—	—	—	—	—
Estadía promedio extranjeros por vía aérea (noches)	—	—	—	—	—	—	—	—	—	—
Empleo generado por la actividad hotelera (personas)	20,388	23,180	23,305	24,693	26,986	32,364	37,278	45,522	60,468	69,846
directos	6,796	7,727	7,768	8,231	8,995	10,788	12,426	15,174	20,156	23,282
indirectos	13,592	15,453	15,537	16,462	17,991	21,576	24,852	30,348	40,312	46,564

CUADRO 1
(Conclusión)

Concepto	1990	1991	1992	1993	1994	1995	1996	1997	1998	1999 b/
Valor agregado (RD\$ millones de 1970)	141.0	153.1	175.0	213.3	229.3	259.4	292.6	343.6	359.7	395.6
Habitaciones disponibles (unidades)	19,043	21,510	24,410	26,801	29,243	32,846	36,273	40,453	44,665	49,623
Tasa de ocupación hotelera (%)	68.8	64.5	69.3	74.7	72.1	76.8	72.6	76.2	69.7	66.9
Ingresos por turismo (US\$ millones)	817.6	840.4	1,007.1	1,223.7	1,428.8	1,570.8	1,780.5	2,099.4	2,153.1	2,524.0
Llegada de no residentes (pasajeros)	1,355,361	1,230,819	1,465,147	1,538,024	1,665,179	1,806,396	2,036,501	2,482,224	2,702,209	2,930,795
vía aérea	1,305,361	1,180,819	1,415,147	1,510,224	1,614,978	1,775,872	1,925,565	2,211,394	2,309,139	2,649,418
extranjeros	957,864	865,244	1,069,645	1,250,995	1,337,526	1,471,339	1,586,023	1,812,275	1,890,458	2,147,742
dominicanos	347,497	315,575	345,502	259,229	277,452	304,533	339,542	399,119	418,681	501,676
vía marítima c/	0,000	50,000	50,000	27,800	50,201	30,524	110,936	270,830	393,070	281,377
extranjeros	50,000	50,000	50,000	27,500	50,201	30,524	110,936	270,830	393,070	281,377
dominicanos	—	—	—	300	—	—	—	—	—	—
Salida de no residentes (pasajeros)	—	—	—	1,527,674	1,600,143	1,782,566	1,948,464	2,184,688	2,334,493	2,665,184
vía aérea	—	—	—	1,527,674	1,600,143	1,782,566	1,948,464	2,184,688	2,334,493	2,665,184
extranjeros	—	—	—	1,232,490	1,291,387	1,438,952	1,575,137	1,753,834	1,876,994	2,136,036
dominicanos	—	—	—	295,184	308,756	343,614	373,327	430,854	457,499	529,148
Gasto promedio (US\$)	—	—	—	—	—	—	—	—	—	—
Extranjeros	—	1,146	1,237	896	977	965	991	1,002	976	994
Dominicanos no residentes	—	513	472	342	396	465	573	660	644	627
Estadía promedio extranjeros por vía aérea (noches)	—	10.5	10.7	10.2	10.9	10.5	10.6	10.4	10.0	9.7
Empleo generado por la actividad hotelera (personas)	88,549	100,022	113,507	124,625	149,561	153,899	166,513	180,170	202,045	224,473
directos	28,564	32,265	36,615	40,202	42,732	43,972	47,576	50,890	57,140	63,483
indirectos	59,985	67,757	76,892	84,423	106,829	109,927	118,937	129,280	144,905	160,990

Fuente: ASONAHORES, Secretaría de Estado de Turismo, Banco Central de la República Dominicana.

a/ Incluye hoteles, bares y restaurantes.

b/ Cifras preliminares.

c/ Incluye extranjeros y dominicanos.

CUADRO 2
REPÚBLICA DOMINICANA: PRINCIPALES INDICADORES DEL SECTOR TURISMO, 1981-1999a/
 (Variaciones porcentuales)

Concepto	1981	1982	1983	1984	1985	1986	1987	1988	1989
Valor agregado	17.1	10.5	9.3	49.2	4.3	1.2	36.6	42.0	0.8
Habitaciones disponibles	13.7	0.5	6.0	9.3	20.0	15.2	22.1	32.8	15.5
Tasa de ocupación hotelera	1.7	-6.7	8.6	-5.4	8.4	2.4	17.0	-4.7	0.1
Ingresos por turismo	19.5	29.0	20.4	15.6	21.7	12.3	12.8	34.5	6.5
Llegada de no residentes	8.4	1.3	-3.3	9.5	14.4	16.6	21.7	13.8	8.4
vía aérea	17.7	6.4	4.7	11.9	17.4	13.2	20.8	23.7	9.2
extranjeros	12.9	0.4	8.7	11.4	20.3	11.7	19.1	26.4	8.2
dominicanos	35.4	24.6	-5.1	13.3	9.3	17.7	25.7	16.5	12.1
vía marítima c/	-11.2	-12.9	-30.2	-2.9	-3.3	41.2	27.2	-40.0	0.0
extranjeros	-11.3	-13.1	-30.0	-4.8	-4.6	36.9	28.1	-36.4	0.0
dominicanos	44.3	275.6	-90.6	4344.4	55.1	166.3	13.8	—	—
Salida de no residentes									
vía aérea	—	9.2	9.3	11.0	14.3	—	—	—	—
extranjeros	—	5.1	8.9	11.0	16.6	—	—	—	—
dominicanos	—	22.8	10.6	11.0	7.7	—	—	—	—
Gasto promedio									
extranjeros	—	—	—	—	—	—	—	—	—
dominicanos no residentes	—	—	—	—	—	—	—	—	—
Estadía promedio extranjeros por vía aérea	—	—	—	—	—	—	—	—	—
Empleo generado por la actividad hotelera	13.7	0.5	6.0	9.3	19.9	15.2	22.1	32.8	15.5

CUADRO 2
(Conclusión)

Concepto	1990	1991	1992	1993	1994	1995	1996	1997	1998	1999 b/
Valor agregado (RD\$ millones de 1970)	-13.7	8.6	14.3	21.9	7.5	13.1	12.8	17.4	4.7	10.0
Habitaciones disponibles	3.1	13.0	13.5	9.8	9.1	12.3	10.4	11.5	10.4	11.1
Tasa de ocupación hotelera	-2.6	-6.3	7.4	7.8	-3.5	6.6	-5.5	5.0	-8.5	-4.0
Ingresos por turismo	-0.1	2.8	19.8	21.5	16.8	9.9	13.3	17.9	2.6	17.2
Llegada de no residentes	2.7	-9.2	19.0	5.0	8.3	8.5	12.7	21.9	8.9	8.5
vía aérea	7.1	-9.5	19.8	6.7	6.9	10.0	8.4	14.8	4.4	14.7
extranjeros	5.9	-9.7	23.6	17.0	6.9	10.0	7.8	14.3	4.3	13.6
dominicanos	10.5	-9.2	9.5	-25.0	7.0	9.8	11.5	17.5	4.9	19.8
vía marítima c/	-50.0	0.0	0.0	-44.4	80.6	-39.2	263.4	144.1	45.1	-28.4
extranjeros	-50.0	0.0	0.0	-45.0	82.5	-39.2	263.4	144.1	45.1	-28.4
dominicanos	—	—	—	—	—	—	—	—	—	—
Salida de no residentes										
vía aérea	—	—	—	—	4.7	11.4	9.3	12.1	6.9	14.2
extranjeros	—	—	—	—	4.8	11.4	9.5	11.3	7.0	13.8
dominicanos	—	—	—	—	4.6	11.3	8.6	15.4	6.2	15.7
Gasto promedio										
extranjeros	—	—	7.9	-27.5	9.0	-1.2	2.7	1.2	-2.6	1.8
dominicanos no residentes	—	—	-8.0	-27.6	16.0	17.3	23.2	15.1	-2.3	-2.8
Estadía promedio extranjeros por vía aérea	—	—	1.8	-5.1	6.9	-3.1	0.4	-1.4	-3.7	-3.4
Empleo generado por la actividad hotelera d/	26.8	13.0	13.5	9.8	20.0	2.9	8.2	8.2	12.1	11.1

Fuente: ASONAHORES, Secretaría de Estado de Turismo, Banco Central de la República Dominicana.

a/ Incluye hoteles, bares y restaurantes.

b/ Cifras preliminares.

c/ Incluye extranjeros y dominicanos.

d/ Incluye directos e indirectos.

CUADRO 3
REPÚBLICA DOMINICANA: INVERSIÓN EXTRANJERA DIRECTA EN EL TURISMO, 1993-1999
(Millones de dólares)

Concepto	1993	1994	1995	1996	1997	1998	1999 b/	Acumulada 1993-1999
Total	189	207	414	97	421	700	1,353	3,380
Turismo	73	43	111	61	114	312	320	1,034
Participación %	38.6	20.6	26.8	63.4	27.2	44.6	23.6	30.6

Fuente: Banco Central de la República Dominicana.

a/ Preliminar.

CUADRO 4
REPÚBLICA DOMINICANA: LLEGADAS MENSUALES DE VISITANTES EXTRANJEROS Y DOMINICANOS, 1996-1999
 (Visitantes)

	1996				1997			
	Extranjeros	Dominicanos	Total	Participación %	Extranjeros	Dominicanos	Total	Participación %
Total	1,586,023	339,542	1,925,565	100.0	1,812,275	399,119	2,211,394	100.0
Enero	160,064	22,000	182,064	9.5	160,873	23,175	184,048	8.3
Febrero	147,130	21,594	168,724	8.8	152,456	22,132	174,588	7.9
Marzo	140,370	22,841	163,211	8.5	163,295	32,906	196,201	8.9
Abril	122,079	23,500	145,579	7.6	135,939	28,097	164,036	7.4
Mayo	104,800	23,142	127,942	6.6	123,057	30,359	153,416	6.9
Junio	118,876	29,855	148,731	7.7	143,695	36,644	180,339	8.2
Julio	156,478	38,437	194,915	10.1	178,010	44,525	222,535	10.1
Agosto	132,120	28,328	160,448	8.3	161,935	35,590	197,525	8.9
Septiembre	107,901	21,465	129,366	6.7	134,754	27,368	162,122	7.3
Octubre	111,496	22,266	133,762	6.9	130,549	24,567	155,116	7.0
Noviembre	130,815	27,656	158,471	8.2	145,374	27,027	172,401	7.8
Diciembre	153,894	58,458	212,352	11.0	182,338	66,729	249,067	11.3

CUADRO 4
(Conclusión)

	1998				1998			
	Extranjeros	Dominicanos	Total	Participación %	Extranjeros	Dominicanos	Total	Participación %
Total	1,890,458	418,681	2,309,139	100.0	2,147,742	501,676	2,649,418	100.0
Enero	190,127	24,972	215,099	9.3	200,485	25,587	228,072	8.6
Febrero	181,935	24,424	206,359	8.9	191,026	28,086	219,112	8.3
Marzo	184,583	27,547	212,130	9.2	206,072	39,873	245,945	9.3
Abril	166,921	30,403	197,324	8.5	174,497	32,166	206,663	7.8
Mayo	139,398	31,546	170,944	7.4	154,752	40,165	194,917	7.4
Junio	150,953	36,208	187,161	8.1	167,415	42,272	209,687	7.9
Julio	183,589	49,499	233,088	10.1	211,356	60,002	271,358	10.2
Agosto	168,750	38,834	207,584	9.0	189,605	46,267	235,872	8.9
Septiembre	115,825	25,931	141,756	6.1	142,676	31,235	173,911	6.6
Octubre	107,091	32,214	139,305	6.0	151,511	32,900	184,411	7.0
Noviembre	138,319	30,664	168,983	7.3	175,316	40,562	215,878	8.1
Diciembre	162,967	66,439	229,406	9.9	183,031	80,561	263,592	9.9

Fuente: Banco Central de la República Dominicana.

CUADRO 5
 REPÚBLICA DOMINICANA: VISITANTES NO RESIDENTES EXTRANJEROS POR NACIONALIDAD (SALIDA), 1996-1999

País	Pasajeros				Composición porcentual			
	1996	1997	1998	1999	1996	1997	1998	1999
Total extranjeros	1,575,137	1,753,834	1,876,994	2,136,036	100.0	100.0	100.0	100.0
América del Norte	545,882	563,654	615,503	712,286	34.7	32.1	32.8	33.3
Estados Unidos	412,016	402,039	437,803	528,582	26.2	22.9	23.3	24.7
Canadá	127,683	152,727	170,027	173,461	8.1	8.7	9.1	8.1
México	6,183	8,888	7,673	10,243	0.4	0.5	0.4	0.5
América Central y el Caribe	33,715	41,190	34,014	50,363	2.1	2.3	1.8	2.4
América del Sur	121,958	127,691	155,424	154,573	7.7	7.3	8.3	7.2
Argentina	62,996	64,404	78,764	70,961	4.0	3.7	4.2	3.3
Chile	14,712	11,735	15,746	13,314	0.9	0.7	0.8	0.6
Otros	44,250	51,552	60,914	70,298	2.8	2.9	3.2	3.3
Europa	863,492	1,013,863	1,063,766	1,207,164	54.8	57.8	56.7	56.5
Alemania	327,772	328,860	366,599	457,759	20.8	18.8	19.5	21.4
Austria	40,262	36,753	30,017	20867	2.6	2.1	1.6	1.0
Bélgica	35,309	46,590	40,145	38,334	2.2	2.7	2.1	1.8
España	91,367	106,398	110,782	140,147	5.8	6.1	5.9	6.6
Inglaterra	121,778	216,790	188,184	111,049	7.7	12.4	10.0	5.2
Italia	104,218	118,551	110,332	135,502	6.6	6.8	5.9	6.3
Francia	32,479	57,507	95,771	127,548	2.1	3.3	5.1	6.0
Otros	110,307	102,414	121,936	175,958	7.0	5.8	6.5	8.2
Resto del mundo	10,090	7,436	8,287	11,650	0.6	0.4	0.4	0.5
Japón	2,790	2,553	2,455	2,789	0.5	0.3	0.3	0.4
Otros	7,300	4,883	5,832	8,861	0.5	0.3	0.3	0.4

Fuente: Banco Central de la República Dominicana.

CUADRO 6
REPÚBLICA DOMINICANA: MOVIMIENTO DE PASAJEROS EN VUELOS REGULARES Y CHARTERS SEGÚN AEROPUERTOS, 1998
(Pasajeros)

	Total General	Composición %	Regulares (1)	Total Charters (2)	(2) / (1)	Regulares		Charters	
						Llegadas	Salidas	Llegadas	Salidas
Total	5,258,011	100.0	3,506,396	1,751,615	0.50	1,740,733	1,765,963	869,826	881,789
Las Américas	2,477,064	47.1	2,249,546	227,518	0.10	1,114,782	1,134,764	106,752	120,766
Gregorio Luperón	1,589,415	30.2	725,874	863,541	1.19	359,121	366,753	430,229	433,312
Punta Cana	1,037,809	19.7	379,109	658,700	1.74	131,054	188,055	331,659	327,041
La Romana	96,849	1.8	94,993	1,856	0.02	47,320	47,673	1,186	670
Cibao	56,874	1.1	56,874	—	—	28,156	28,718	—	—

Fuente: Banco Central de la República Dominicana.

CUADRO 7
LLEGADA DE TURISTA A LA REGIÓN DEL CARIBE, 1985-1999
(Miles)

País	1985	1986	1987	1988	1989	1990	1991	1992	1993	1994	1995	1996	1997	1998	1999a/
Total	7,391	7,827	8,907	9,478	9,990	10,550	10,529	10,870	12,001	12,774	13,265	13,674	14,550	15,263	—
Anguila	15	17	21	28	29	31	31	32	38	44	39	37	43	44	—
Antigua y Barbuda	149	159	173	187	189	197	197	210	240	255	212	220	232	226	—
Aruba	207	181	232	278	344	433	501	542	562	582	619	641	650	647	—
Bahamas	1,368	1,375	1,480	1,475	1,575	1,562	1,427	1,399	1,489	1,516	1,598	1,633	1,618	1,590	—
Barbados	359	370	422	451	461	432	394	385	396	426	442	447	472	512	—
Bermudas	407	460	478	427	418	435	386	373	412	416	387	390	380	369	—
Cuba	238	276	282	299	315	327	418	455	544	617	742	999	1,153	1,390	1,617
Dominica	21	24	27	34	37	45	46	47	52	57	60	63	65	66	—
Granada	52	57	57	59	66	76	85	88	94	109	108	108	111	116	—
Guadalupe	253	284	293	329	284	331	370	341	453	556	640	625	660	693	—
Haití	150	112	122	133	122	144	119	90	77	70	145	150	149	150	—
Islas Caimán	145	166	209	219	210	253	237	242	287	341	361	373	381	404	—
Islas Turcas y Caicos	29	35	37	47	48	49	55	47	67	72	79	88	93	111	—
Islas Vírgenes Americanas	412	463	542	556	450	463	470	478	550	540	454	373	411	422	485
Islas Vírgenes Británicas	130	141	173	176	176	160	147	117	200	239	219	244	244	279	—
Jamaica	572	663	739	649	829	989	1,007	1,057	1,105	1,098	1,147	1,162	1,192	1,225	1,261
Martinica	193	183	234	280	312	282	315	321	366	419	457	477	513	549	—
Montserrat	17	16	17	18	17	13	17	17	22	24	19	9	5	6	—
Puerto Rico	1,642	1,696	2,035	2,281	2,444	2,560	2,613	2,657	2,854	3,042	3,131	3,065	3,242	3,396	3,042
República Dominicana	660	747	902	1,116	1,219	1,305	1,181	1,415	1,609	1,717	1,776	1,926	2,211	2,309	2,600
Saint Kitts y Nevis	48	57	66	70	72	73	83	88	84	94	79	84	88	93	85
San Vicente y Las Granadinas	42	42	46	47	50	54	52	53	57	55	60	58	65	67	—
Santa Lucía	95	112	118	133	133	141	158	181	194	219	231	236	248	252	—
Trinidad y Tobago	187	191	202	186	190	195	220	235	249	266	260	266	324	347	—

Fuente: Según cifras de la Organización Mundial de Turismo (OMT).

CUADRO 8
LLEGADA DE PASAJEROS EN CRUCERO A LA REGIÓN DEL CARIBE, 1985-1999
(Miles)

País	1985	1986	1987	1988	1989	1990	1991	1992	1993	1994	1995	1996	1997	1998
Total	3,771	4,632	5,233	5,733	6,085	6,820	7,440	8,192	8,082	7,974	7,998	8,989	9,692	—
Antigua y Barbuda	114	137	174	229	231	260	282	275	266	266	259	302	309	388
Aruba	72	73	86	81	70	130	133	217	251	257	293	316	297	259
Bahamas	1,135	1,496	1,434	1,505	1,645	1,854	2,020	2,139	2,047	1,806	1,543	1,686	1,744	—
Bermudas	112	145	229	290	337	363	372	400	429	459	485	510	518	507
Barbados	143	132	153	158	131	113	128	131	154	173	170	180	182	—
Cuba	5	6	3	5	5	7	—	—	—	—	1	2	2	8
Dominica	7	11	12	9	7	7	65	90	88	126	135	193	231	245
Granada	91	114	127	136	121	183	196	196	200	201	250	267	247	—
Guadalupe	69	64	69	65	86	261	282	253	263	314	419	611	544	418
Islas Caimán	259	271	272	316	404	362	475	613	606	599	683	800	867	871
Islas Vírgenes Americanas	679	94	1,100	1,106	1,063	1,201	1,221	1,277	1,209	1,243	1,171	1,316	1,619	1,616
Islas Vírgenes Británicas	22	16	28	38	72	95	94	88	113	65	122	160	105	105
Jamaica	262	279	292	368	444	385	490	650	630	595	605	658	712	674
Martinica	153	214	297	386	368	421	417	399	429	420	428	408	387	415
Montserrat	7	9	10	10	5	—	—	6	9	11	9	7	5	—
Puerto Rico	419	449	584	724	777	866	891	1,073	1,014	980	955	1,045	1,108	1,275
República Dominicana	93	131	167	100	100	50	50	50	28	50	30	111	271	394
Saint Kitts y Nevis	31	27	31	54	37	34	53	74	83	113	121	86	103	154
San Vicente y Las Granadinas	34	38	66	63	57	83	92	69	76	79	127	128	107	114
Santa Lucía	54	59	83	79	104	102	153	165	154	172	170	181	310	—
Trinidad y Tobago	10	19	16	11	21	43	26	27	33	45	22	22	24	39

Fuente: Según cifras de la Organización Mundial de Turismo (OMT).

CUADRO 9
CARIBE: NÚMERO DE HABITACIONES EN HOTELES Y ESTABLECIMIENTOS SIMILARES, 1985-1999

País	1985	1986	1987	1988	1989	1990	1991	1992	1993	1994	1995	1996	1997	1998
Total	93,452	97,197	104,208	111,714	117,186	122,915	131,135	140,141	147,623	151,897	161,085	170,262	178,766	—
Anguila	461	554	600	655	717	751	863	920	978	913	951	866	915	1,045
Antigua y Barbuda	1,949	2,397	2,752	2,752	2,752	2,752	3,317	3,317	3,317	3,317	3,317	3,185	3,185	3,573
Aruba	2,318	2,282	2,874	2,970	3,299	3,326	5,202	5,551	5,930	5,930	6,266	6,781	7,233	7,212
Bahamas	13,500	13,500	13,992	13,992	13,845	13,475	13,165	13,541	13,521	13,398	13,421	13,288	13,288	—
Barbados	6,852	6,799	6,672	6,652	6,653	6,709	5,387	5,714	5,580	5,685	5,084	6,315	5,349	5,752
Bermudas	4,392	4,948	5,008	4,681	4,275	4,252	4,251	4,258	4,236	4,161	4,141	4,152	4,135	—
Cuba	13,910	15,210	16,408	17,496	17,578	19,945	22,196	23,221	26,358	25,748	27,928	29,663	31,757	35,708
Dominica	405	405	405	400	504	531	567	603	665	757	588	764	623	—
Granada	600	643	822	1,019	1,085	1,105	1,118	1,114	1,428	1,428	1,652	1,669	1,775	—
Guadalupe	4,150	4,109	4,635	4,722	5,072	6,064	7,016	7,440	7,798	7,550	7,917	8,294	8,530	8,371
Haití	3,200	2,003	1,500	1,500	1,500	1,500	1,150	1,050	900	800	1,400	1,758	1,758	—
Islas Caimán	2,061	2,026	2,519	2,579	2,589	3,064	3,275	3,428	3,508	3,532	3,579	4,477	4,501	4,216
Islas Turcas y Caicos	750	750	782	808	1,026	1,014	1,051	1,115	1,139	1,068	1,092	1,201	1,482	1,562
Islas Vírgenes Americanas	4,693	4,861	5,161	5,291	5,478	4,520	4,738	5,049	5,406	5,461	5,154	4,087	4,406	4,929
Islas Vírgenes Británicas	848	848	918	987	1,053	1,121	1,165	1,195	1,198	1,452	1,452	1,558	1,587	1,594
Jamaica	8,740	9,624	10,620	11,440	12,292	13,625	14,744	15,660	15,883	16,646	17,649	18,686	19,359	18,947
Martinica	2,914	2,561	2,872	3,007	3,226	3,911	4,000	4,578	4,578	5,090	5,090	5,090	5,690	6,049
Montserrat	233	236	236	236	1,417	1,417	1,417	1,417	1,417	1,487	1,487	1,487	1,487	—
Puerto Rico	7,702	7,706	7,175	7,587	7,806	7,838	7,897	8,415	8,581	9,519	10,251	10,299	10,869	11,848
República Dominicana	8,562	9,862	12,043	15,997	18,478	19,043	21,510	24,410	26,801	29,243	32,846	36,273	40,453	44,665
Saint Kitts y Nevis	780	1,100	1,100	1,100	1,184	1,402	1,392	1,330	1,600	1,593	1,563	1,610	1,759	1,762
San Vicente y Las Granadinas	987	985	1,062	1,157	1,059	1,059	1,109	1,164	1,230	1,215	1,176	1,254	1,272	1,550
Santa Lucía	1,735	2,003	2,078	2,149	2,204	2,370	2,464	2,659	2,919	2,954	3,974	3,986	3,701	—
Trinidad y Tobago	1,710	1,785	1,974	2,537	2,094	2,121	2,141	2,992	2,652	2,950	3,107	3,519	3,652	3,971

Fuente: Según cifras de la Organización Mundial de Turismo (OMT).

CUADRO 10
CARIBE: INGRESOS POR TURISMO INTERNACIONAL, 1985-1999
(Millones de dólares)

País	1985	1986	1987	1988	1989	1990	1991	1992	1993	1994	1995	1996	1997	1998	1999a/
Total	4,865	5,490	6,410	7,061	7,625	8,171	8,450	8,955	10,168	11,025	11,666	12,386	13,450	14,322	—
Anguila	12	13	19	24	28	35	35	38	47	54	49	48	57	58	—
Antigua y Barbuda	133	156	191	242	267	298	314	243	277	293	247	258	269	275	—
Aruba	127	158	204	273	306	350	388	445	467	468	521	614	668	715	—
Bahamas	990	1,100	1,140	1,144	1,303	1,324	1,186	1,238	1,296	1,327	1,346	1,398	1,416	1,408	—
Barbados	309	327	379	460	528	494	460	463	528	598	612	644	657	703	—
Bermudas	357	422	468	441	451	490	456	443	505	525	488	472	478	480	—
Cuba	116	150	145	189	204	243	387	443	636	763	977	1,185	1,354	1,626	—
Dominica	10	10	11	13	16	20	24	25	29	31	34	37	40	42	—
Granada	26	29	42	28	31	38	42	42	48	59	58	60	59	61	—
Guadalupe	95	163	188	223	203	197	251	238	318	389	458	496	372	466	—
Haití	93	63	60	50	46	46	46	35	30	27	56	58	57	58	—
Islas Caimán	86	94	146	176	177	236	222	230	271	334	394	368	493	510	—
Islas Turcas y Caicos	12	22	24	38	39	37	50	48	53	57	62	69	118	125	—
Islas Vírgenes Americanas	507	495	639	653	621	697	778	816	902	920	822	781	894	921	940
Islas Vírgenes Británicas	68	89	111	121	125	132	109	100	196	215	211	227	219	230	—
Jamaica	407	516	595	525	593	740	764	858	942	973	1,069	1,092	1,131	1,197	1,232
Martinica	193	108	210	230	272	240	255	282	332	379	384	382	400	415	—
Montserrat	8	8	10	9	9	7	12	14	23	24	20	10	5	5	—
Puerto Rico	758	793	955	1,121	1,254	1,366	1,436	1,520	1,628	1,728	1,828	1,898	2,046	2,233	2,148
República Dominicana	451	506	571	768	818	818	840	1,007	1,224	1,429	1,571	1,781	2,099	2,153	2,524
Saint Kitts y Nevis	31	38	47	49	53	58	68	67	70	77	65	67	72	76	66
San Vicente y Las Granadinas	23	29	35	52	51	56	53	41	44	44	53	64	71	74	—
Santa Lucía	56	118	126	134	145	154	173	208	221	224	268	269	282	290	—
Trinidad y Tobago	97	83	94	98	85	95	101	111	81	87	73	108	193	201	—

Fuente: Según cifras de la Organización Mundial de Turismo (OMT).

CUADRO 11
 CARIBE: GASTO PROMEDIO ANUAL REALIZADO EN LA REGIÓN, 1985-1999 a/
 (Dólares)

País	1985	1986	1987	1988	1989	1990	1991	1992	1993	1994	1995	1996	1997	1998	1999a/
Total	658	701	720	745	763	782	806	821	849	863	880	904	924	938	—
Anguila	800	765	905	857	966	1,129	1,129	1,188	1,237	1,227	1,256	1,297	1,326	1,318	—
Antigua y Barbuda	893	981	1,104	1,294	1,413	1,513	1,594	1,157	1,154	1,149	1,165	1,173	1,159	1,217	—
Aruba	614	873	879	982	890	808	774	821	831	804	842	958	1,028	1,105	—
Bahamas	724	800	770	776	827	848	831	885	870	875	842	856	875	886	—
Barbados	861	884	898	1,020	1,145	1,144	1,168	1,203	1,333	1,404	1,385	1,441	1,392	1,373	—
Bermudas	877	917	979	1,033	1,079	1,126	1,181	1,188	1,226	1,262	1,261	1,210	1,258	1,301	—
Cuba	487	543	514	632	648	743	926	974	1,169	1,237	1,317	1,186	1,174	1,170	—
Dominica	476	417	407	382	432	444	522	532	558	544	567	587	615	636	—
Granada	500	509	737	475	470	500	494	477	511	541	537	556	532	526	—
Guadalupe	375	574	642	678	715	595	678	698	702	700	716	794	564	672	—
Haití	620	563	492	376	377	319	387	389	390	386	386	387	383	387	—
Islas Caimán	593	566	699	804	843	933	937	950	944	979	1,091	987	1,294	1,262	—
Islas Turcas y Caicos	414	629	649	809	813	755	909	1,021	791	792	785	784	1,269	1,126	—
Islas Vírgenes Americanas	1,231	1,069	1,179	1,174	1,380	1,505	1,655	1,707	1,640	1,704	1,811	2,094	2,175	2,182	1,938
Islas Vírgenes Británicas	523	631	642	688	710	825	741	855	980	900	963	930	898	824	—
Jamaica	712	778	805	809	715	748	759	812	852	886	932	940	949	977	977
Martinica	482	590	897	821	872	851	810	879	907	905	840	801	780	756	—
Montserrat	471	500	588	500	529	538	706	824	1,045	1,000	1,053	1,111	1,000	833	—
Puerto Rico	462	468	469	491	513	534	550	572	570	568	584	619	631	658	706
República Dominicana	683	677	633	688	671	690	743	686	774	832	887	915	949	928	947
Saint Kitts y Nevis	646	667	712	700	736	795	819	761	833	819	823	798	818	817	776
San Vicente y Las Granadinas	548	690	761	1,106	1,020	1,037	1,019	774	772	800	883	1,103	1,092	1,104	—
Santa Lucía	589	1,054	1,068	1,008	1,090	1,092	1,095	1,149	1,139	1,023	1,160	1,140	1,137	1,151	—
Trinidad y Tobago	519	435	465	527	447	487	459	472	325	327	281	406	596	579	—

Fuente: Según cifras de la Organización Mundial de Turismo (OMT).

CUADRO 12
REPÚBLICA DOMINICANA: GASTO PROMEDIO DIARIO a/, 1995-1999
(Millones de dólares)

Modalidad	1995	1996	1997	1998	1999
Individual					
Tipo de alojamiento:					
Hoteles	116.6	125.6	141.6	126.9	122.0
Casa de Huéspedes b/	51.7	57.6	61.0	4.4	—
Amigos / Parientes	38.8	43.0	50.6	55.7	47.2
Otros	54.7	55.5	60.1	49.8	49.8
Dos o más modalidades	74.1	55.0	67.9	59.9	70.9
Gasto promedio	96.5	97.8	108.5	104.3	91.1
Prepagados					
Gasto promedio	90.1	90.9	90.1	94.8	104.1
Gasto promedio total	91.6	93.7	97.0	97.2	102.5

Fuente: Banco Central de la República Dominicana.

a/ De acuerdo al tipo de alojamiento y modalidad del viaje de los extranjeros no residentes.

b/ A partir del segundo trimestre de 1998 se incluyó la modalidad Casa de huéspedes (guest-house) en otros.

CUADRO 13
REPÚBLICA DOMINICANA: PRODUCTO INTERNO BRUTO TURÍSTICO EN LA ECONOMÍA TOTAL, 1991, 1994-1996

(Millones de pesos corrientes RD\$)

Detalle	1991	1994	1995	1996	Tasa de crecimiento (%)	
					1995-1994	1996-1995
PIB Turístico	9,058	14,967	18,003	23,784	20.3	32.1
Valor Bruto de Producción	16,869	27,134	33,536	41,736	23.6	24.5
Hoteles y similares	3,349	5,965	8,279	12,198	38.8	47.3
Restaurantes, bares y similares	2,309	3,827	4,361	5,106	14.0	17.1
Transporte aéreo	339	153	144	125	-5.8	-13.2
Transporte terrestre	1,059	2,353	2,439	3,086	3.6	26.5
Alquiler de vehículos	307	358	319	308	-11.0	-3.5
Agencias de viajes	317	212	265	288	25.0	8.4
Artesanías	123	129	137	146	6.2	6.8
Comercio turístico	434	739	904	943	22.4	4.3
Otras actividades turísticas	340	150	102	129	-31.7	26.5
Consumo intermedio	-8,292	-13,066	-16,613	-19,335	27.2	16.4
Impuestos sobre Importaciones	306	647	788	971	21.9	23.1
ITBIS + Impuestos-Subsidios a/	174	252	293	413	16.0	41.0
Participación del valor agregado del turismo en el PIB total	7.5	8.4	8.6	9.9	2.8	15.8

Fuente: Banco Central de la República Dominicana. Cuenta Satélite de Turismo.

a/ ITBIS: Impuestos sobre transacciones de bienes y servicios.

CUADRO 14
REPÚBLICA DOMINICANA: COMPONENTES DEL VALOR AGREGADO DEL TURISMO, 1991, 1994-1996

(Millones de pesos corrientes RD\$)

Detalle	1991	1994	1995	1996	Tasa de crecimiento (%)		Promedio
					1995-1994	1996-1995	1994-1996
Total	9,058	14,967	18,003	23,784	20.3	32.1	26.2
Remuneraciones	2,850	4,736	5,849	7,072	23.5	20.9	22.2
Excedente Bruto de Explotación	5,720	9,324	11,064	15,329	18.7	38.5	28.6
Impuestos menos subsidios	488	907	1,090	1,383	20.1	26.9	23.5

Fuente: Banco Central de la República Dominicana. Cuenta Satélite de Turismo.

CUADRO 15
REPÚBLICA DOMINICANA: GASTOTURÍSTICO EN LA ECONOMÍA TOTAL, 1991, 1994-1996

(Millones de pesos corrientes RD\$)

Detalle	1991	1994	1995	1996	Tasa de crecimiento (%)	
					1995-1994	1996-1995
Gasto turístico	20,016	31,419	39,986	49,137	27.3	22.9
+ Consumo Final	12,108	17,523	21,854	23,652	24.7	8.2
+ Formación Bruta de Capital	1,230	3,267	4,982	5,177	52.5	3.9
+ Exportaciones	10,156	15,519	18,389	26,147	18.5	42.2
- Importaciones	3,477	4,889	5,239	5,838	7.2	11.4
Participación del Turismo en el PIB total	16.7	17.5	19.1	20.5	8.7	7.7

Fuente: Banco Central de la República Dominicana. Cuenta Satélite de Turismo.

CUADRO 16
CARIBE: COMPOSICIÓN DEL GASTO DE CONSUMO TURÍSTICO, 1991, 1994-1996

(Millones de pesos corrientes RD\$)

Detalle	1991		1994		1995		1996		Tasa de crecimiento (%)		
	RDS	Part. %	RDS	Part. %	RDS	Part. %	RDS	Part. %	1995/1994	1996/1995	1996/1991
Total	17,902	100.0	26,489	100.0	30,990	100.0	40,614	100.0	17.0	31.1	126.9
Doméstico	4,779	26.7	7,751	29.3	10,014	32.3	11,543	28.4	29.2	15.3	141.6
Receptor (exportaciones)	9,501	53.1	14,434	54.5	16,558	53.4	24,181	59.5	14.7	46.0	154.5
Emisor (importaciones)	3,622	20.2	4,304	16.2	4,419	14.3	4,890	12.0	2.7	10.7	35.0

Fuente: Banco Central de la República Dominicana. Cuenta Satélite de Turismo.

CUADRO 17
 CARIBE: COMPOSICIÓN DEL GASTO DE CONSUMO TURÍSTICO, 1991, 1994-1996

(Millones de pesos corrientes RD\$)

	1991		1994		1995		1996		Tasa de crecimiento (%)		
	RDS	Part. %	RDS	Part. %	RDS	Part. %	RDS	Part. %	1995/1994	1996/1995	1996/1991
Total exportaciones	10,156	100.0	14,434	100.0	16,558	100.0	24,181	100.0	14.7	46.0	138.1
Productos característicos a/	9,344	92.0	11,906	82.5	14,253	86.1	19,035	78.7	19.7	33.5	103.7
Productos no característicos a/	813	8.0	2,529	17.5	2,304	13.9	5,146	21.3	-8.9	123.3	533.3

Fuente: Banco Central de la República Dominicana. Cuenta Satélite de Turismo.

a/ Incluye bienes y servicios.

CUADRO 18
REPÚBLICA DOMINICANA: OFERTA TURÍSTICA, 1991

(Composición porcentual)

Detalle	Producción nacional	Importaciones	Márgenes comerciales	Total oferta Miles de pesos RDS
Total Turismo	9.6	4.6	2.8	21,708,534
Productos característicos	9.2	4.6	2.1	20,926,135
Bienes y servicios turísticos	8.3	4.0	0.8	18,516,824
Bienes relacionados	0.9	0.6	1.3	2,409,311
Productos no característicos	0.3	—	0.6	782,399

Fuente: Banco Central de la República Dominicana. Cuenta Satélite de Turismo.

CUADRO 19
REPÚBLICA DOMINICANA: CONSUMO TOTAL DEL TURISMO EN LA ECONOMÍA, 1991

	Total Turismo Miles de pesos RDS	Estructura porcentual economía	Estructura porcentual turismo	Participación porcentual Turismo/Economía
Demanda total	31,797,304	100.0	100.0	11.6
Consumo intermedio	8,303,720	36.7	26.1	8.2
Consumo final	12,107,746	37.4	38.1	11.8
Formación bruta de capital	1,229,618	7.8	3.9	5.8
Exportaciones	10,156,220	18.0	31.9	20.5

Fuente: Banco Central de la República Dominicana. Cuenta Satélite de Turismo.

CUADRO 20
REPÚBLICA DOMINICANA: UTILIZACIÓN (DEMANDA) TURÍSTICA, 1991

(Miles de pesos RD\$ y porcentaje del total de la economía)

Código de productos	Productos	Utilización/Demanda		
		Turística	Total	%
	Agropecuaria	1,429,351	24,012,381	6.0
1	Arroz	—	2,158,143	—
2	Cultivos de exportación	—	4,391,498	—
3	Otros cultivos	948,674	8,450,428	11.2
4	Ganadería, silvicultura y pesca	480,677	9,012,312	5.3
	Industria	8,079,145	161,736,976	5.0
5	Explotación de minas	5,902	7,708,660	0.1
6	Elaboración de productos de molinería	223,442	4,679,567	4.8
7	Elaboración de azúcar	60,765	4,892,683	1.2
8	Otros productos alimenticios	1,042,461	25,018,096	4.2
9	Elaboración de bebidas y productos de tabaco	1,643,594	9,532,069	17.2
10	Fab. de textiles prendas de vestir y art. de cuero y calzado	471,709	41,343,666	1.1
11	Refinación de petróleo	780,733	10,502,853	7.4
12	Sustancias y productos químicos	326,616	12,759,084	2.6
13	Productos de caucho y plástico	179,653	4,555,424	3.9
14	Otros minerales no metálicos	29,850	3,525,493	0.8
15	Fabricación de metales comunes	3,809	4,866,525	0.1
16	Otras industrias manufactureras	3,310,611	32,352,856	10.2
	Servicios	22,288,808	88,801,900	25.1
17	Energía y agua	571,100	5,390,821	10.6
18	Construcción	901,398	13,210,237	6.8
19	Comercio	—	—	—
20	Hoteles y restaurantes	12,657,967	13,008,427	97.3
21	Transporte y comunicaciones	5,117,552	17,080,116	30.0
22	Intermediación financiera	519,559	5,373,587	9.7
23	Alquiler de vivienda	493,045	13,200,035	3.7
24	Actividades empresariales y otras	961,360	6,806,107	14.1
25	Administración pública y defensa. Seguro Social	—	2,774,839	—
26	Enseñanza	52,215	2,071,301	2.5
27	Salud	120,762	3,713,161	3.3
28	Otras actividades de servicio	893,850	6,173,269	14.5

Fuente: Banco Central de la República Dominicana. Cuenta Satélite de Turismo.

CUADRO 21
REPÚBLICA DOMINICANA: CONSUMO INTERMEDIO a/, 1991

(Miles de pesos RD\$ y participación de actividades características en la economía)

Código de productos	Productos	Utilización/Demanda		
		(1) Turístico a/	(2) Total	(1) / (2) %
	Agropecuaria	1,352,083	14,896,390	16.3
1	Arroz	—	2,100,356	—
2	Cultivos de exportación	—	3,314,381	—
3	Otros cultivos	875,030	2,562,577	34.1
4	Ganadería, silvicultura y pesca	477,053	6,919,076	6.9
	Industria	4,312,484	61,677,385	52.0
5	Explotación de minas	5,902	4,443,718	0.1
6	Elaboración de productos de molinería	170,179	970,957	17.5
7	Elaboración de azúcar	60,765	840,548	7.2
8	Otros productos alimenticios	800,712	3,619,727	22.1
9	Elaboración de bebidas y productos de tabaco	1,479,373	2,768,916	53.4
10	Fab. de textiles prendas de vestir y art. de cuero y calzado	92,846	15,303,234	0.6
11	Refinación de petróleo	713,047	6,730,907	10.6
12	Sustancias y productos químicos	233,225	7,013,251	3.3
13	Productos de caucho y plástico	175,391	2,768,366	6.3
14	Otros minerales no metálicos	29,850	2,979,847	1.0
15	Fabricación de metales comunes	3,809	4,780,583	0.1
16	Otras industrias manufactureras	547,385	9,457,331	5.8
	Servicios	2,639,153	24,277,242	31.8
17	Energía y agua	565,793	4,384,440	12.9
18	Construcción	54,184	727,043	7.5
19	Comercio	—	—	—
20	Hoteles y restaurantes	23,886	1,061,927	2.2
21	Transporte y comunicaciones	790,673	7,395,867	10.7
22	Intermediación financiera	451,739	4,282,078	10.5
23	Alquiler de vivienda	—	—	—
24	Actividades empresariales y otras	515,037	5,187,051	9.9
25	Administración pública y defensa. Seguro Social	—	—	—
26	Enseñanza	7,637	99,940	7.6
27	Salud	—	70,560	—
28	Otras actividades de servicio	230,204	1,068,336	21.5

Fuente: Bamco Central de la República Dominicana. Cuenta Satélite de Turismo.

a/ Existe una diferencia de RD\$ 12,110,000 (0.04%) de la utilización total, que corresponde al consumo intermedio, de actividades no características, en productos característicos. (RD\$ 11,160,000 consumo intermedio de hoteles bares y RD\$ 951,000 consumo intermedio de alquiler de vehículos dentro del entorno habitual).

CUADRO 22
REPÚBLICA DOMINICANA: CONSUMO FINAL TURÍSTICO, 1991

(Miles de pesos RD\$)

Productos	Consumo final Turístico Doméstico	Emisor	(1) Total	(2) Total economía	(1) / (2) %
Total	8,486,076	3,621,670	12,107,746	102,814,402	11.8
1	Arroz	—	—	57,787	0.0
2	Cultivos de exportación	—	—	69,633	0.0
3	Otros cultivos	50,808	2,746	53,554	5,080,818
4	Ganadería, silvicultura y pesca	3,469	—	3,469	1,734,497
5	Explotación de minas	—	—	—	0.0
6	Elaboración de productos de molinería	36,685	14,460	51,145	3,668,493
7	Elaboración de azúcar	—	—	—	1,763,217
8	Otros productos alimenticios	195,573	28,919	224,492	19,557,313
9	Elaboración de bebidas y productos de tabaco	52,782	68,646	121,428	5,278,228
10	Fab. de textiles prendas de vestir y art. de cuero y calzado	56,344	311,304	367,648	5,886,745
11	Refinación de petróleo	62,533	1,980	64,513	3,126,633
12	Sustancias y productos químicos	—	93,391	93,391	5,267,412
13	Productos de caucho y plástico	4,160	—	4,160	1,663,877
14	Otros minerales no metálicos	—	—	—	427,581
15	Fabricación de metales comunes	—	—	—	42,204
16	Otras industrias manufactureras	1,430,219	301,061	1,731,280	7,842,324
17	Energía y agua	5,027	180	5,207	1,005,381
18	Construcción	—	—	—	—
19	Comercio	—	—	—	—
20	Hoteles y restaurantes	4,374,459	856,109	5,230,568	4,353,111
21	Transporte y comunicaciones	1,588,566	1,516,819	3,105,385	7,508,209

CUADRO 22

(Conclusión)

Productos		Consumo final Turístico Doméstico	Emisor	(1) Total	(2) Total economía	(1) / (2) %
22	Intermediación financiera	10,256	22,950	33,206	1,055,473	3.1
23	Alquiler de vivienda	32,441	223,649	256,090	12,963,080	2.0
24	Actividades empresariales y otras	107,792	11,646	119,438	1,214,524	9.8
25	Administración pública y defensa. Seguro Social	—	—	—	2,774,839	0.0
26	Enseñanza	—	12,751	12,751	1,939,534	0.7
27	Salud	3,642	85,425	89,067	3,610,906	2.5
28	Otras actividades de servicio	471,320	69,634	540,954	4,922,583	11.0

Fuente: Banco Central de la República Dominicana. Cuenta Satélite de Turismo.

CUADRO 23
REPÚBLICA DOMINICANA: PARTICIPACIÓN DE LAS EXPORTACIONES TURÍSTICAS
EN LA ECONOMÍA, 1991

(Miles de pesos RD\$)

Código de productos	Productos	Exportaciones		
		Turística (1) (Turismo emisor)	(2) Total	(1) / (2) %
	Total	10,156,220	49,517,092	20.5
	Agropecuaria	20,245	1,051,882	1.9
1	Arroz	—	—	—
2	Cultivos de exportación	—	573,124	—
3	Otros cultivos	20,090	463,219	4.3
4	Ganadería, silvicultura y pesca	155	15,539	1.0
	Industria	726,200	37,771,384	1.9
5	Explotación de minas	—	3,361,856	—
6	Elaboración de productos de molinería	2,118	15,528	13.6
7	Elaboración de azúcar	—	2,130,579	—
8	Otros productos alimenticios	17,257	1,725,665	1.0
9	Elaboración de bebidas y productos de tabaco	42,793	1,372,150	3.1
10	Fab. de textiles prendas de vestir y art. de cuero y calzado	11,215	19,937,398	0.1
11	Refinación de petróleo	3,173	470,805	0.7
12	Sustancias y productos químicos	—	80,397	—
13	Productos de caucho y plástico	102	10,212	1.0
14	Otros minerales no metálicos	—	41,718	—
15	Fabricación de metales comunes	—	5,566	—
16	Otras industrias manufactureras	659,542	8,619,510	7.5
	Servicios	9,409,775	10,693,826	88.0
17	Energía y agua	10	1,000	10.0
18	Construcción	—	—	—
19	Comercio	—	—	—
20	Hoteles y restaurantes	7,403,513	7,593,389	97.5
21	Transporte y comunicaciones	1,221,494	2,176,040	56.1
22	Intermediación financiera	34,614	36,037	96.1
23	Alquiler de la vivienda	236,955	236,955	100.0
24	Actividades empresariales y otras	326,885	404,533	80.8
25	Administración pública y defensa. Seguro social	—	—	—
26	Enseñanza	31,827	31,827	100.0
27	Salud	31,695	31,695	100.0
28	Otras actividades de servicio	122,692	182,350	67.3

Fuente: Banco Central de la República Dominicana. Cuenta Satélite de Turismo.

CUADRO 24
REPÚBLICA DOMINICANA: FORMACIÓN BRUTA DE CAPITAL, TURÍSTICA Y TOTAL, 1991

(Miles de pesos RD\$)

Productos	Formación bruta de capital fijo			Variación de existencias total
	Turístico	Total	%	
Total	1,229,618	18,949,532	6.5	2,419,215
Agropecuaria	—	767,032	—	354,341
1 Arroz	—	—	—	—
2 Cultivos de exportación	—	258,273	—	176,087
3 Otros cultivos	—	180,533	—	163,281
4 Ganadería, silvicultura y pesca	—	328,226	—	14,973
Industria	382,404	6,022,059	6.4	1,742,121
5 Explotación de minas	—	—	—	-96,914
6 Elaboración de productos de molinería	—	—	—	24,589
7 Elaboración de azúcar	—	—	—	158,339
8 Otros productos alimenticios	—	—	—	115,390
9 Elaboración de bebidas y productos de tabaco	—	—	—	112,775
10 Fab. de textiles prendas de vestir y art. de cuero y calzado	—	—	—	216,289
11 Refinación de petróleo	—	—	—	174,508
12 Sustancias y productos químicos	—	—	—	398,024
13 Productos de caucho y plástico	—	—	—	112,969
14 Otros minerales no metálicos	—	—	—	76,348
15 Fabricación de metales comunes	—	—	—	38,172
16 Otras industrias manufactureras	382,404	6,022,059	6.4	411,632
Servicios	847,214	12,160,441	7.0	322,753
17 Energía y agua	—	—	—	—

CUADRO 24
(Conclusión)

Productos	Formación bruta de capital fijo			Variación de existencias total	
	Turístico	Total	%		
18	Construcción	847,214	12,160,441	7.0	322,753
19	Comercio	—	—	—	—
20	Hoteles y restaurantes	—	—	—	—
21	Transporte y comunicaciones	—	—	—	—
22	Intermediación financiera	—	—	—	—
23	Alquiler de vivienda	—	—	—	—
24	Actividades empresariales y otras	—	—	—	—
25	Administración pública y defensa. Seguro Social	—	—	—	—
26	Enseñanza	—	—	—	—
27	Salud	—	—	—	—
28	Otras actividades de servicio	—	—	—	—

Fuente: Banco Central de la República Dominicana. Cuenta Satélite de Turismo.

CUADRO 25
REPÚBLICA DOMINICANA: TASA PROMEDIO DE OCUPACIÓN HOTELERA
SEGÚN ZONAS, 1997-1999

Zona turística	1997	1998	1999
Total	76.2	69.7	66.9
Santo Domingo	61.5	65.0	—
Boca Chica Juan Dolio	79.7	64.2	—
Higüey La Romana	77.3	69.3	—
Playa Dorada	83.4	75.9	—
Sosúa Cabarete	76.3	67.7	—

Fuente: ASONAHORES, "Estadísticas seleccionadas del sector turismo, 1999" y Banco Central de la República Dominicana

CUADRO 26
REPÚBLICA DOMINICANA: DISTRIBUCIÓN PORCENTUAL DE LOS TIPOS DE PLANES MÁS
UTILIZADOS EN LA HOTELERÍA, 1998

Tipos de planes b/	Zonas a/				
	Total	Santo Domingo	Costa Este	Costa Norte	Otras
Total	100.0	100.0	100.0	100.0	100.0
EP	18.6	37.9	15.2	7.9	18.2
AP	21.0	24.1	13.0	26.3	27.3
MAP	16.1	17.2	19.6	7.9	27.3
FAP	12.9	20.7	13.0	2.6	27.3
Todo incluido	31.4	—	39.1	55.3	—

Fuente: ASONAHORES; "Estadísticas seleccionadas del sector turismo", 1999.

a/ La Costa Este incluye: Juan Dolio, La Romana, Higüey; la Costa Norte: Puerto Plata, Sosúa, Cabarete, Samana, y Otras incluye: Santiago y Jarabacoa.

b/ El plan EP incluye sólo habitación, AP habitación más desayuno, MAP habitación desayuno y cena, FAP habitación con las tres comidas.

CUADRO 27
 REPÚBLICA DOMINICANA: ESTADÍSTICAS DE EMPLEO

Personas	1991	1992	1993	1994	1995	1996	1997	1998	1999
Empleo generado por la actividad hoteles	100,022	113,507	124,625	149,561	153,899	166,513	180,170	202,045	224,473
Directos	32,265	36,615	40,202	42,732	43,972	47,576	50,890	57,140	63,483
Indirectos	67,757	76,892	84,423	106,829	109,927	118,937	129,280	144,905	160,990
PEA total a/	2,799,249	3,018,192	3,015,946	2,857,209	2,852,737	3,029,524	3,155,713	3,375,010	3,457,399
Empleo generado / PEA (%)	3.6	3.8	4.1	5.2	5.4	5.5	5.7	6.0	6.5

Fuente: ASONAHORES y Banco Central de la República Dominicana (BCRD).

a/ Según encuestas 1991-1996 y 1996-1999 del BCRD. A partir de 1996 la PEA se calcula con una nueva metodología. Las cifras de 1996 corresponden a la encuesta de octubre de ese año.

Capítulo X

Medio ambiente

Índice de cuadros del capítulo X

CUADRO 1 REPÚBLICA DOMINICANA: INDICADORES DEL MEDIO AMBIENTE	507
CUADRO 2 REPÚBLICA DOMINICANA: EMISIONES INDUSTRIALES DE CO ₂ (KG. POR 1987 US\$ DE PIB)	513
CUADRO 3 REPÚBLICA DOMINICANA: CLASIFICACIÓN DE LA CAPACIDAD DE LA TIERRA, 1981 A/	514
CUADRO 4 REPÚBLICA DOMINICANA: DISTRIBUCIÓN DE LAS UNIDADES DE VEGETACIÓN	515
Y SU EXTENSIÓN, 1998	515
CUADRO 5 REPÚBLICA DOMINICANA: ESTIMADOS DE CUBIERTA BOSCOsa SEGÚN DIVERSAS FUENTES	516
CUADRO 6 REPÚBLICA DOMINICANA: ESTIMADOS DE CUBIERTA BOSCOsa SEGÚN DIVERSAS FUENTES	517
CUADRO 7 REPÚBLICA DOMINICANA: SUPERFICIE OCUPADA POR ÁREAS PROTEGIDAS, 1998	518
CUADRO 8 REPÚBLICA DOMINICANA: ZONAS DE VIDA, 1981	519
CUADRO 9 REGIONES HIDROGRÁFICAS DE LA REPÚBLICA DOMINICANA, 1981	520
CUADRO 10 NIVELES ESTIMADOS DE EROSIÓN EN CUENCAS SELECCIONADAS DE LA REPÚBLICA DOMINICANA, 1981	521
CUADRO 11 DEMANDA DE AGUA Y POTENCIAL HIDROLÓGICO ESTIMADO (MILLONES DE M ³)	522

CUADRO 12	
REPÚBLICA DOMINICANA: DISTRITOS DE RIEGO Y SUS CARACATAERÍSTICAS	
PRINCIPALES, 1999	523

CUADRO 13	
REPÚBLICA DOMINICANA: CLASIFICACIÓN DE LAS ÁREAS COSTERAS CRÍTICAS	524

CUADRO 1
REPÚBLICA DOMINICANA: INDICADORES DEL MEDIO AMBIENTE

	1970	1971	1972	1973	1974	1975	1976	1977	1978	1979	1970/79 a/
Tierra											
Tierra agrícola (millones de hectáreas)	3.23	3.24	3.26	3.30	3.32	3.35	3.40	3.43	3.46	3.48	3.35
Tierra agrícola por trabajador (hectáreas)	—	—	—	—	—	—	—	—	—	—	—
Consumo de fertilizantes (100 gr por Ha. de tierra cult)	461.96	638.46	894.85	861.78	1,089.73	784.95	789.58	505.05	562.34	691.59	728.03
Consumo de fertilizantes (miles de toneladas métricas)	37.88	52.74	76.06	75.84	98.08	73.00	75.80	50.00	57.08	71.92	66.84
Tierra irrigada (% de tierra cultivable)	11.01	10.93	10.68	10.79	11.02	11.16	11.07	11.19	11.36	11.51	11.07
Tierra irrigada (miles de hectáreas)	125.00	125.00	125.00	130.00	135.00	140.00	145.00	150.00	155.00	160.00	139.00
Tierra de uso cultivable (%)	23.46	23.65	24.18	24.91	25.32	25.94	27.08	27.70	28.21	28.73	25.92
Tierra destinada a otros usos (%)	33.30	33.11	32.58	31.85	31.44	30.82	29.68	29.06	28.54	28.03	30.84
Densidad de población rural (personas por Km2)	322.02	323.18	317.16	309.08	304.65	296.97	289.35	281.98	276.18	270.46	299.10
Urbanización											
Población rural con acceso a agua potable (%)	14.00	—	—	—	—	27.00	—	—	—	—	20.50
Población urbana con acceso a agua potable (%)	72.00	—	—	—	—	88.00	—	—	—	—	80.00
Energía											
Uso de energía comercial (kg de petróleo equiv. per cápita)—	—	255.30	324.47	348.34	366.69	366.01	364.14	371.90	372.60	385.42	350.54
Generación hidroeléctrica de electricidad (% del total)	—	6.27	4.27	2.63	3.14	2.22	3.17	2.04	1.91	17.35	4.78
Generación de electricidad con petróleo (% del total)	—	93.73	95.73	97.37	96.86	97.78	96.83	97.96	98.09	82.65	95.22
Importaciones de energía netas (% uso de energía comer.)—	—	99.48	99.60	99.70	99.67	99.73	99.63	99.75	99.75	97.76	99.45
Emisiones											
Emisiones industriales de CO ₂ (kg por US\$ constantes de 1987)	1.30	1.33	1.60	1.80	1.83	1.73	1.62	1.37	1.26	1.53	1.54
Emisiones industriales de CO ₂ (miles de kt)	3.11	3.52	4.67	5.96	6.41	6.34	6.33	5.61	5.29	6.68	5.39
Emisiones industriales de CO ₂ (tonelada métrica per cápita)	0.70	0.77	1.00	1.24	1.30	1.25	1.22	1.06	0.97	1.20	1.07
Contaminante orgánico del agua DBO (kg por día por trabajador)	—	—	—	—	—	0.39	0.38	0.38	0.38	0.37	0.38
Contaminante orgánico del agua DBO (miles de kg por día)	—	—	—	—	—	47.96	42.32	45.01	45.67	50.14	46.22

CUADRO 1
(Continuación)

	1970	1971	1972	1973	1974	1975	1976	1977	1978	1979	1970/79 a/
Agua contaminada por la industria química (% de emisiones de BOD)	—	—	—	—	—	1.32	1.66	1.69	1.76	1.86	1.66
Agua contaminada por la industria del vidrio y arcilla (% de emisiones de BOD)	—	—	—	—	—	0.07	0.07	0.07	0.08	0.08	0.07
Agua contaminada por la industria del metal (% de emisiones de BOD)	—	—	—	—	—	93.78	92.29	92.34	91.85	91.73	92.40
Agua contaminada por la industria de alimentos (% de emisiones de BOD)	—	—	—	—	—	0.83	0.93	0.79	0.81	0.79	0.83
Agua contaminada por otras industrias (% de emisiones de BOD)	—	—	—	—	—	—	—	—	—	—	—
Agua contaminada por la industria del papel y la pulpa (% de emisiones de BOD)	—	—	—	—	—	2.05	2.50	2.53	2.69	2.68	2.49
Agua contaminada por la industria textil (% de emisiones de BOD)	—	—	—	—	—	1.58	2.10	2.12	2.33	2.33	2.09
Agua contaminada por la industria maderera (% de emisiones de BOD)	—	—	—	—	—	0.16	0.19	0.18	0.21	0.22	0.19

Fuente: Indicadores de Desarrollo Mundial, Banco Mundial, CD-ROM, 1998

a/ Promedio aritmético.

CUADRO 1
(Cocontinuación)

	1980	1981	1982	1983	1984	1985	1986	1987	1988	1989	1980/89 a/
Tierra											
Tierra agrícola (millones de hectáreas)	3.51	3.52	3.52	3.52	3.52	3.52	3.53	3.53	3.53	3.54	3.52
Tierra agrícola por trabajador (hectáreas)	5.15	5.16	5.15	5.11	5.07	5.02	5.00	4.97	4.96	4.96	5.06
Consumo de fertilizantes (100 gr por Ha de tierra cult)	482.24	541.40	476.28	390.70	552.56	567.44	595.35	827.45	610.46	728.21	577.21
Consumo de fertilizantes (miles de toneladas métricas)	51.60	58.20	51.20	42.00	59.40	61.00	64.00	82.00	60.50	72.82	60.27
Tierra irrigada (% de tierra cultivable)	11.62	11.93	12.31	12.59	13.29	13.85	15.66	15.66	15.66	15.56	13.81
Tierra irrigada (miles de hectáreas)	165.00	170.00	176.00	180.00	190.00	198.00	225.00	225.00	225.00	225.00	197.90
Tierra de uso cultivable (%)	29.35	29.45	29.56	29.56	29.56	29.56	29.70	29.70	29.70	29.89	29.60
Tierra destinada a otros usos (%)	27.41	27.30	27.20	27.20	27.20	27.20	27.06	27.06	27.06	26.87	27.16
Densidad de población rural (personas por Km2)	263.55	263.99	265.48	266.83	268.09	269.27	270.84	295.39	296.83	295.43	275.57
Urbanización											
Población rural con acceso a agua potable (%)	—	—	—	—	—	24.00	—	—	33.30	—	28.65
Población urbana con acceso a agua potable (%)	—	—	—	—	—	72.00	—	—	—	—	72.00
Energía											
Uso de energía comercial (kg de petróleo equiv. per cápita)	388.10	362.98	339.43	393.09	397.41	380.18	395.28	458.36	448.45	434.56	399.78
Generación hidroeléctrica de electricidad (% del total)	17.74	24.67	25.92	22.88	13.64	24.81	20.80	20.37	23.13	18.19	21.21
Generación de electricidad con petróleo (% del total)	82.26	75.33	74.08	77.12	86.36	75.19	79.20	79.63	76.87	81.81	78.79
Importaciones de energía netas (% uso de energía comercial)	97.74	96.69	96.79	97.20	98.22	96.33	97.01	97.32	97.64	98.31	97.33
Emisiones											
Emisiones industriales de CO ₂ (kg por US\$ constantes de 1987)	1.37	1.26	1.27	1.52	1.43	1.38	1.51	1.67	1.62	1.64	1.47
Emisiones industriales de CO ₂ (miles de kt)	6.37	6.08	6.25	7.83	7.38	7.23	8.14	9.85	9.79	10.36	7.93
Emisiones industriales de CO ₂ (tonelada métrica per cápita)	1.12	1.04	1.05	1.28	1.18	1.13	1.25	1.48	1.44	1.49	1.25
Contaminante orgánico del agua DBO (kg por día por trabajador)	0.38	0.38	0.38	0.38	0.38	0.37	0.36	—	—	—	—

CUADRO 1
(Cocontinuación)

	1980	1981	1982	1983	1984	1985	1986	1987	1988	1989	1980/89 a/
Contaminante orgánico del agua DBO (miles de kg por día)	54.93	55.09	56.01	56.38	54.01	47.90	—	—	—	—	54.05
Agua contaminada por la industria química (% de emisiones de BOD)	1.87	1.89	1.94	1.99	2.12	2.50	—	—	—	—	2.05
Agua contaminada por la industria del vidrio y arcilla (% de emisiones de BOD)	0.08	0.08	0.08	0.08	0.08	0.09	—	—	—	—	0.08
Agua contaminada por la industria del metal (% de emisiones de BOD)	92.18	92.14	92.10	91.73	91.32	90.02	—	—	—	—	91.58
Agua contaminada por la industria de alimentos (% de emisiones de BOD)	0.72	0.64	0.63	0.67	0.75	0.89	—	—	—	—	0.72
Agua contaminada por otras industrias (% de emisiones de BOD)	—	—	—	0.28	0.28	0.32	—	—	—	—	0.29
Agua contaminada por la industria del papel y la pulpa (% de emisiones de BOD)	2.66	2.78	2.90	3.03	3.12	3.60	—	—	—	—	3.02
Agua contaminada por la industria textil (% de emisiones de BOD)	1.98	1.94	1.83	1.96	2.08	2.28	—	—	—	—	2.01
Agua contaminada por la industria maderera (% de emisiones de BOD)	0.21	0.23	0.24	0.26	0.26	0.30	—	—	—	—	0.25

Fuente: Indicadores de Desarrollo Mundial, Banco Mundial, CD-ROM, 1998

a/ Promedio aritmético.

CUADRO 1
(Cocontinuación)

	1990	1991	1992	1993	1994	1995	1990/95 a/
Tierra							
Tierra agrícola (millones de hectáreas)	3.59	3.66	3.75	3.84	3.91	—	3.75
Tierra agrícola por trabajador (hectáreas)	5.05	5.18	5.37	5.57	5.75	—	5.39
Consumo de fertilizantes (100 gramos por hectárea de tierra cultivada)	845.62	881.82	774.36	709.68	713.18	741.29	777.66
Consumo de fertilizantes (miles de toneladas métricas)	88.79	97.00	90.60	88.00	92.00	100.00	92.73
Tierra irrigada (% de tierra cultivable)	15.00	14.33	13.86	13.14	13.74	13.64	13.95
Tierra irrigada (miles de hectáreas)	225.00	225.00	230.00	230.00	250.00	259.00	236.50
Tierra de uso cultivable (%)	31.00	32.45	34.31	36.17	37.62	39.25	35.14
Tierra destinada a otros usos (%)	25.80	24.35	22.49	20.63	19.18	—	22.49
Densidad de población rural (personas por Km2)	282.37	270.36	254.72	240.59	231.28	220.95	250.04
Urbanización							
Población rural con acceso a agua potable (%)	—	—	—	67.00	—	—	67.00
Población urbana con acceso a agua potable (%)	—	—	—	74.00	—	—	74.00
Energía							
Uso de energía comercial (kg de petróleo equivalente per cápita)	421.52	423.30	494.57	474.74	479.87	485.87	463.31
Generación hidroeléctrica de electricidad (% del total)	12.14	16.28	39.38	30.03	30.33	30.63	26.47
Generación de electricidad con petróleo (% del total)	86.48	79.13	53.47	64.03	64.72	64.36	68.70
Importaciones de energía netas (% uso de energía comercial)..	98.70	98.21	94.84	95.76	95.63	95.50	96.44
Emisiones							
Emisiones industriales de CO2 (kg por US\$ constantes de 1987)	1.58	1.70	1.74	1.65	1.64	1.61	1.65
Emisiones industriales de CO2 (miles de kt)	9.40	10.22	11.27	11.03	11.37	11.77	10.84
Emisiones industriales de CO2 (tonelada métrica per cápita)	1.32	1.41	1.52	1.46	1.48	1.50	1.45
Contaminante orgánico del agua DBO (kg por día por trabajador)							
Contaminante orgánico del agua DBO (miles de kg por día)	—	—	—	—	—	—	—
Agua contaminada por la industria química (% de emisiones de BOD)	—	—	—	—	—	—	—
Agua contaminada por la industria del vidrio y arcilla (% de emisiones de BOD)	—	—	—	—	—	—	—
Agua contaminada por la industria del metal (% de emisiones de BOD)							

CUADRO 1
(Cocontinuación)

	1990	1991	1992	1993	1994	1995	1990/95 a/
Agua contaminada por la industria del vidrio y arcilla (% de emisiones de BOD)	—	—	—	—	—	—	—
Agua contaminada por la industria del metal (% de emisiones de BOD)	—	—	—	—	—	—	—
Agua contaminada por la industria de alimentos (% de emisiones de BOD)	—	—	—	—	—	—	—
Agua contaminada por otras industrias (% de emisiones de BOD)	—	—	—	—	—	—	—
Agua contaminada por la industria del papel y la pulpa (% de emisiones de BOD)	—	—	—	—	—	—	—
Agua contaminada por la industria textil (% de emisiones de BOD)	—	—	—	—	—	—	—
Agua contaminada por la industria maderera (% de emisiones de BOD)	—	—	—	—	—	—	—

Fuente: Indicadores de Desarrollo Mundial, Banco Mundial, CD-ROM, 1998

a/ Promedio aritmético.

CUADRO 2
REPÚBLICA DOMINICANA: EMISIONES INDUSTRIALES DE CO₂ (KG. POR 1987 US\$ DE PIB)

	1970	1975	1980	1985	1990	1995
Costa Rica	0.53	0.65	0.61	0.55	0.55	0.81
Chile	1.85	1.85	1.59	1.22	1.40	1.22
Jamaica	1.72	2.56	3.07	1.81	2.27	2.44
México	1.54	1.58	1.96	1.96	2.06	2.14
Perú	4.13	3.99	3.89	3.11	4.04	4.14
República Dominicana	1.30	1.73	1.37	1.38	1.58	1.61

Fuente: Banco Mundial (1999), *Indicadores de Desarrollo Mundial*.

CUADRO 3
REPÚBLICA DOMINICANA: CLASIFICACIÓN DE LA CAPACIDAD DE LA TIERRA, 1981 A/

Clases	Área (Miles de Ha.)	%	Observaciones
Total b/	4,769.3	100.0	
Apropiadas para el cultivo			
I	53.7	1.1	Excelente para agricultura
II	235.0	4.9	Muy buena para agricultura
III	312.2	6.5	Buena para agricultura
IV	363.9	7.6	Limitada o marginal para agricultura
SUBTOTAL	964.8	20.2	
No apropiadas para el cultivo			
V	607.1	12.7	Pastos, sin peligro de erosión
VI	561.1	11.8	Pastos, con peligro de erosión
VII	2,516.0	52.8	Bosques
VIII	120.2	2.5	Áreas silvestres
SUBTOTAL	3,804.5	79.8	

PATRONES DE USO DE LA TIERRA, 1992 c/

Descripción	Miles de hectáreas
Total	4,831.3
CULTIVOS	
Anuales	930.2
Permanentes	380.0
Caña de azúcar	407.4
GANADO	
Pastos mejorados	545.1
Pastos naturales	817.7
TIERRAS SILVÍCOLAS	
Pino	319.8
Hoja ancha	257.9
Bosque seco	805.5
MANGLARES	23.4
MATORRALES	276.1
TIERRAS NO AGRÍCOLAS	68.2

a/ Fuente: Hartshorn, Gary, et al. 1981. *The Dominican Republic, an Environmental Profile*. Estudio de campo, Santo Domingo, USAID.

b/ No incluye 58.8 miles de hectáreas en masas de agua, islas y zonas no clasificadas.

c/ Fuente: USAID, *Inventario de las políticas de recursos naturales en la República Dominicana*, Volúmen II, 1992, citado de DIRENA/SEA/CRIS-GIS

CUADRO 4
REPÚBLICA DOMINICANA: DISTRIBUCIÓN DE LAS UNIDADES DE VEGETACIÓN
Y SU EXTENSIÓN, 1998

Categorías	Área (Km ²)	% Categoría	% Total
Total	48,224.9		100.0
Bosques	<u>13,266.7</u>	<u>100.0</u>	<u>27.5</u>
Bosque Conifera	3,025.5	22.8	6.3
Bosque Conifera Denso	1,946.4	14.7	4.0
Bosque Conifera Abierto	1,079.1	8.1	2.2
Bosque Latifoliado	6,306.3	47.5	13.1
Bosque Latifoliado Nublado	1,104.9	8.3	2.3
Bosque Latifoliado Húmedo	3,151.9	23.8	6.5
Bosque Latifoliado Semihúmedo	2,049.5	15.5	4.3
Bosque Seco	3,677.4	27.7	7.6
Bosque de Humedales	256.9	1.9	0.5
Bosque de Humedades Salobres Temporalmente Inundados	19.6	0.1	0.0
Bosque Humedales Salobres Permanentemente Inundados	192.6	1.5	0.4
Bosque Humedales de Agua Dulce	44.8	0.3	0.1
Matorrales	<u>6,810.2</u>	<u>100.0</u>	<u>14.1</u>
Matorral Latifoliado	3,033.3	44.5	6.3
Matorral Seco	3,723.8	54.7	7.7
Matorral de Humedales Salobres	53.1	0.8	0.1
Sabana	<u>182.7</u>	<u>100.0</u>	<u>0.4</u>
Sabana de Humedales Salobres	93.3	51.1	0.2
Sabana de Humedales de Agua Dulce	19.8	10.8	0.0
Sabana de Pajón	69.6	38.1	0.1
Vegetación de Agua Dulce (Eneal)	17.5		0.0
Escasa Vegetación y/o Areas Erosionadas	1,306.4		2.7
Areas Agropecuarias y otros Tipos de cobertura	26,642.1		55.3

Fuente: Inventario de la vegetación y uso de la tierra en la República Dominicana, Luis Tolentino y María Peña, 1998, DIRENA.

CUADRO 5
REPÚBLICA DOMINICANA: ESTIMADOS DE CUBIERTA BOSCOSEA SEGÚN DIVERSAS FUENTES

	(OEA 1967) a/ 1965-1966	(FAO 1973) b/ 1969-1971	(CRIES 1980) c/ 1980	(FAO 1981) 1980	(DIRENA 1998) d/ 1998
Total	557.0	1,096.6	682.9	950.0	1,326.7
Tipo de bosque					
Latifoliadas	258.0	761.9	651.8	444.0	603.6
Coníferas	215.5	196.2	31.1	185.0	302.5
Mixtos y otros	83.5	138.5	—	321.0	393.4
Cubierta boscosa	11.7%	22.9%	14.3%	19.6% e/	27.5%

Fuente: Dirección General Forestal (1998).

a/ Estudio realizado utilizando fotografía aérea pancromática en 1958-1959.

b/ Estudio pormenorizado de la superficie forestal con base en fotografía aérea de 1966-1968 y muestreo de campo.

c/ Se refiere a cobertura vegetal y no considera los bosques de copas menor del 75%.

d/ Utilizó imágenes Landsat TM de 1989, 1992 y 1996 y fotografía aérea de 1983-1984.

e/ Tasa de deforestación estimada para la década.

CUADRO 6
REPÚBLICA DOMINICANA: ESTIMADOS DE CUBIERTA BOSCOSEA SEGÚN DIVERSAS FUENTES

Área Protegida	Área km ²	Área Protegida	Área km ²
<u>Parques Nacionales</u>			
<u>Parques Nacionales (continuación)</u>			
1. Armando Bermúdez	766.0	24. Los Haitises	1,375.0
2. Bahía de Maimón	21.0	25. Montaña La Humeadora	420.0
3. Bahoruco Oriental	70.0	26. Monte Cristi	561.0
4. Banco de la Plata	3,748.0	27. Nalga de Maco	278.0
5. Cabo Francés Viejo	1.3	28. Sierra de Bahoruco	800.0
6. Cuevas de Borbón o el Pomier	0.3	29. Sierra de Neyba	407.0
7. Cueva Las Maravillas	4.5	30. Sierra Martín García	319.5
8. Del Este	430.0	31. Valle Nuevo	657.0
9. <u>Duna Las Calderas</u>	23.4		
10. El Choco	77.5	<u>Reservas Científicas</u>	
11. Isla Cabritos	25.0	32. Ebano Verde	23.1
12. Isla Catalina	22.0	33. Loma Guaconejo	50.0
13. Jaragua	1,374.0	34. Loma Quita Espuela	72.5
14. José del Carmen Ramírez	764.0	35. Villa Elisa	0.1
15. La Barbacoa	22.0		
16. La Caleta	10.0	<u>Parques Históricos</u>	
17. La Gran Laguna o Laguna Perucho	15.4	36. La Isabela	0.1
18. Laguna Bávaro	20.0	37. La Vega Vieja	5.0
19. Laguna Cabral o Rincón	240.5	<u>Reservas de la Biosfera</u>	
20. Lagunas Redonda y Limón	107.7	38. Bahía de Samaná (Parque Nacional)	—
21. Litoral Norte de Puerto Plata	0.8	39. Hoya de Enriquillo (Parque Nacional)	—
22. Litoral Sur de Santo Domingo	10.8		
23. Loma Isabel de Torres	15.0	<u>Vía Panorámica</u>	
		40. El Aceitillar	427.3

Fuente: Dirección Nacional de Parques, 1998.

CUADRO 7
 REPÚBLICA DOMINICANA: SUPERFICIE OCUPADA POR ÁREAS PROTEGIDAS, 1998

Categoría de manejo	Nº Áreas	Extensión protegida (Km ²)			Planes de manejo			Otros indicadores de manejo
		Área total por categoría (% del total protegido)	Área terrestre y acuática Superficie	% del territorio	Área Marina	No Áreas con planes	No Áreas con planes bajo implementación	No de áreas con personal de la DNP (total personal)
Total	40	13 164.57 (100.0)	7,914.6	16.24	5,250	10	6	24 (374)
Parque nacional	31	12 586.54 (95.6)	7,336.5	15.05	5,250	8	4	19 (337)
Reserva científica	4	145.68 (1.11)	145.7	0.30	—	2	2	3 (9)
Parque histórico	2	5.05 (0.04)	5.0	0.01	—	—	—	2 (28)
Reserva de biósfera	2	—	—	—	—	—	—	—
Vía panorámica	1	427.30 (3.24)	427.3	0.87	—	—	—	—

Fuente: José Ottenwalder (1999).

CUADRO 8
 REPÚBLICA DOMINICANA: ZONAS DE VIDA, 1981

Zonas de vida	Área (Hectáreas)	%
Total	4,844.2	100.0
Bosque Espinoso Subtropical	100.0	2.1
Bosque Seco Subtropical	918.2	20.3
Bosque Húmedo Subtropical	2,213.9	45.7
Bosque Muy Húmedo Subtropical	683.4	14.1
Bosque Pluvial Subtropical	5.6	0.1
Bosque Húmedo Montano Bajo	348.0	7.2
Bosque Muy Húmedo Montano Bajo	357.7	7.4
Bosque Pluvial Montano Bajo	36.0	0.7
Bosque Muy Húmedo Montano	30.0	0.6
Otras Areas	88.0	1.8

Fuente: Harshorn, Gary y otros, 1981. *Perfil Ambiental de la República Dominicana*, USAID.

CUADRO 9
REGIONES HIDROGRÁFICAS DE LA REPÚBLICA DOMINICANA, 1981

Región Hidrográfica	Ríos incluidos	Área en Km ²
Zona Sierra de Bahoruco	Pedernales y Nizaíto	2,814
Zonas de Azua, Baní y San Cristóbal	Haina, Nigua, Nizao, Ocoa y Baní	4,460
Cuenca Río Ozama	Ozama y Canal Yabacco	2,706
Zona San Pedro de Macorís y La Romana	Chavón, Dulce, Socco, Cumayasa y Macorís	4,626
Zona de Higüey	Yuma	2,207
Zona de Miches y Sabana de la Mar	Pequeños ríos	2,265
Zona Península de Samaná	a/	—
Zona Costera del Norte	Boba, Nagua, San Juan, Yásica y Bajabonico	4,266
Cuenca Río Yuna	Yuna, Jima y Camú	5,630
Cuenca Río Yaque del Norte	Yaque del Norte	7,053
Cuenca Río Dajabón	—	858
Cuenca Río Yaque del Sur	San Juan, Río del Medio, Las Cuevas y Los Baos	5,345
	Guayabal, Las Damas, Margarita, Barrero, Los Arroyos	3,048
Cuenca Hoya del Lago Enriquillo	Los Pinos	3,048
Cuenca Río Artibonito	Macasia	2,643

Fuente: Hartshorn, y otros, 1981. *Perfil Ambiental de la República Dominicana.*

a/ No ha sido estudiada.

CUADRO 10
NIVELES ESTIMADOS DE EROSIÓN EN CUENCAS SELECCIONADAS
DE LA REPÚBLICA DOMINICANA, 1981

Cuenca	Área en Hectáreas	Erosión en tm/ha/año a/
Las Cuevas	56.9	275.0
Taveras	73.7	275.0
Bao	93.3	346.0
Nizao	99.2	125.0
Ocoa	56.3	507.0
Guayubín	73.4	111.0
Chacuey	38.6	95.0
Maguaca	17.2	294.0

Fuente: Hartshorn y otros, 1981. *Perfil Ambiental de la República Dominicana.*

a/ Toneladas métricas /hectárea.

CUADRO 11
DEMANDA DE AGUA Y POTENCIAL HIDROLÓGICO ESTIMADO

(Millones de m³)

Regiones	Demanda de agua		Agua superficial estimada	Potencial hidrológico subterráneo
	1980	2000		
Total	2,492	4,865	11,695	1,510
San Juan	157	276	1,360	50
Yaque del Sur	381	576	1,060	565
Azua	182	408	125	75
Yuma-Camu	570	1,146	2,470	225
Ozama-Nizao	332	851	3,240	550

Fuente: Tropical Research and Development, Inc., y USAID, 1992.

CUADRO 12
REPÚBLICA DOMINICANA: DISTRITOS DE RIEGO Y SUS CARACTERÍSTICAS PRINCIPALES, 1999

Distrito	Superficie (Ha.)	No de Usuarios	Canales principales (Km)	Canales Secundarios (Km)	Zona de riego
Ozama-Nizao	1,804	858	195.0	311.0	Baní-San Cristóbal
Azua	19,128	8,958	174.3	149.4	Azua-Padre Las Casas
San Juan de la Maguana	16,607	9,056	268.7	203.1	San Juan-Las Matas
Yaque del Sur	10,827	7,060	253.2	115.4	Barahona-Pedernales
Lago Enriquillo	10,606	6,942	123.4	80.9	Neyba-Jimaní
Yuna-Camú	19,918	5,274	196.8	304.6	La Vega-Bonao-Constanza
Bajo Yuna	57,345	10,939	169.5	192.5	Cotuí-Villa Rivas-Nagua
Alto Yaque del Norte	22,341	5,021	259.9	225.7	Esperanza-Santiago-La Isabela
Bajo Yaque del Norte	10,355	1,542	118.5	123.7	Las Matas de Sant Cruz-V.Vásquez
Distrito de Riego del Este	8,173	1,788	77.1	66.9	Bayaguana-Higüey-Sabana de la Mar

Fuente: Instituto Nacional de Recursos Hidráulicos (INDRHI), 1999.

CUADRO 13
REPÚBLICA DOMINICANA: CLASIFICACIÓN DE LAS ÁREAS COSTERAS CRÍTICAS

Áreas geográficas	Mangles y Humedales	Sistemas de lagos y lagunas	Lechos de algas	Arrecifes coralinos
Noroeste Pepillo Salcedo a Puerto Plata	Pepillo Salcedo y Bahía de Icaquitos	Lagunas Saladilla, Salina, Piedra, Marigo y Pies Corto	Bahías de Monte Cristi y de Icaquitos	Extensos de Monte Cristi a Punta Buren, Cabo Isabela, Puerto Plata.
Norte - Central Puerto Plata - Samaná	Arroyo Hondo, Río Yuna - Río Barracote, Bahía de San Lorenzo. Bahía de la Jina	Laguna de Cabarete		Áreas Dispersas de Arrecifes
Norte - Este Samaná - Isla Saona	Laguna Redonda, Laguna Limón. Ciénaga La Majagua, Punta Macao-Cabo Engaño	Laguna Redonda. Laguna Limón. Laguna Bávaro		Áreas Dispersas de Arrecifes
Sur-Este Isla Saona a San Pedro de Macorís	Las Calderas. Río Soco. Río Higuamo, Río Ocoa	Laguna Secucho.	Bahía Catalinita	Áreas Dispersas de Arrecifes
Sur-Central San Pedro de Macorís a Bahía de Neiba	Punta Palenque. Puerto Viejo		Bahía Calderas, Bahía Este de Ocoa. Puerto Viejo y Bahía Azua	Áreas Dispersas de Arrecifes. Bahía de Andrés. Bahía de Ocoa.
Sur-Oeste Bahía de Neiba - Pedernales	Río Yaque del Sur, Punta San Luis, Punta Bucán Base a Laguna Manuel Matos.	Laguna Oviedo. Laguna Salada. Laguna Manuel Matos		Sistema Desarrollado cerca de Barahona. Áreas Dispersas de Arrecifes.

Fuente: Hartshorn y otros, 1981. *Perfil Ambiental de la República Dominicana.*

Esta primera edición del libro
Desarrollo Económico y Social
en la República Dominicana (Compendio estadístico)
una investigación de la
Comisión Económica para América Latina y el Caribe
en coordinación con la
Pontificia Universidad Católica Madre y Maestra
consta de una tirada de mil (1000) ejemplares
y se terminó de imprimir
en el mes de diciembre del año 2001
en los talleres gráficos de Editora Mediabyte,
Santo Domingo, República Dominicana.