

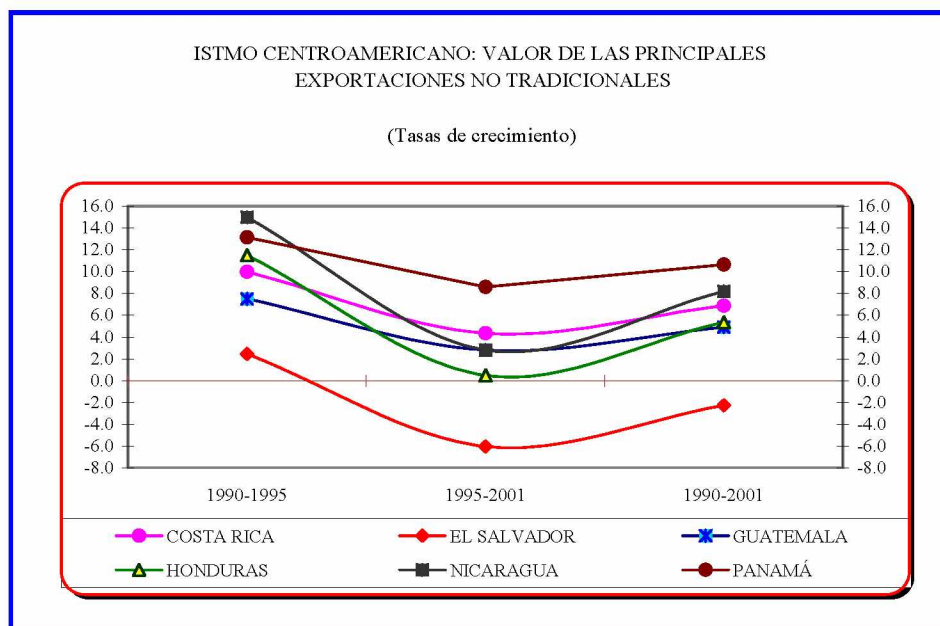

## INFORMACIÓN BÁSICA DEL SECTOR AGROPECUARIO

*Subregión Norte de América Latina y el Caribe, 1990-2001*



## ÍNDICE

	<u>Página</u>
PRESENTACIÓN.....	1
Glosario de unidades y equivalencias, factores de conversión utilizados por país y signos convencionales.....	3
<u>Cuadros</u>	
I. <u>El PIB y valor de la producción agropecuaria</u> .....	9
1 Subregión Norte de América Latina y el Caribe: Producto interno bruto total y agropecuario a precios constantes de mercado, 1990-2001 .....	13
2 Costa Rica: Valor agregado de la producción agropecuaria a precios de mercado, 1990-2001 .....	15
3 El Salvador: Valor agregado de la producción agropecuaria a precios de mercado, 1990-2001 .....	17
4 Guatemala: Valor agregado de la producción agropecuaria a precios de productor, 1990-2001 .....	19
5 Honduras: Valor agregado bruto de la producción agropecuaria a precios de mercado, 1990-2001 .....	21
6 Nicaragua: Valor agregado de la producción agropecuaria a precios de mercado, 1990-2001 .....	23
7 Panamá: Valor agregado de la producción agropecuaria a precios de mercado, 1990-2001 .....	25
8 Cuba: PIB total y PIB agropecuario, 1990-2001 .....	27
9 República Dominicana: Valor bruto de la producción agrícola a precios de mercado, 1990-2001 .....	28
10 México: Producción bruta total y valor bruto de la producción agropecuaria a precios de productor, 1990-2001.....	30
11 México: Producto interno bruto a precios de mercado, 1990-2001 .....	32
II. <u>Superficie y producción</u> .....	33
a) <u>Agrícola</u>	
12 Subregión Norte de América Latina y el Caribe: Superficie cosechada de los principales cultivos, 1990-2001 .....	35
13 Subregión Norte de América Latina y el Caribe: Superficie cosechada, producción y rendimiento de arroz granza, 1990-2001 .....	38



<u>Cuadro</u>	<u>Página</u>
14 Subregión Norte de América Latina y el Caribe: Superficie cosechada, producción y rendimiento de frijol, 1990-2001 .....	40
15 Subregión Norte de América Latina y el Caribe: Superficie cosechada, producción y rendimiento de maíz, 1990-2001 .....	42
16 Subregión Norte de América Latina y el Caribe: Superficie cosechada, producción y rendimiento de sorgo, 1990-2001 .....	44
17 Subregión Norte de América Latina y el Caribe: Superficie cosechada, producción y rendimiento de trigo, 1990-2001 .....	46
18 Subregión Norte de América Latina y el Caribe: Superficie cosechada, producción y rendimiento de algodón rama, 1990-2001 .....	47
19 Subregión Norte de América Latina y el Caribe: Superficie cosechada, producción y rendimiento de café oro, 1990-2001 .....	49
20 Subregión Norte de América Latina y el Caribe: Superficie cosechada, producción y rendimiento de caña de azúcar y producción de azúcar, 1990-2001 .....	51
21 Subregión Norte de América Latina y el Caribe: Superficie cosechada, producción y rendimiento de banano, 1990-2001 .....	53
22 Subregión Norte de América Latina y el Caribe: Superficie cosechada, producción y rendimiento de palma africana, 1990-2001 .....	55
23 Subregión Norte de América Latina y el Caribe: Producción de otras semillas oleaginosas, 1990-2001 .....	56
24 Subregión Norte de América Latina y el Caribe: Superficie cosechada, producción y rendimiento de melón, 1990-2001 .....	58
25 Subregión Norte de América Latina y el Caribe: Superficie cosechada, producción y rendimiento de piña, 1990-2001 .....	60
26 Subregión Norte de América Latina y el Caribe: Producción de naranja, toronja y limón, 1990-2001 .....	62
27 Subregión Norte de América Latina y el Caribe: Producción de sandía, papaya, mango y plátano, 1990-2001 .....	63
28 Subregión Norte de América Latina y el Caribe: Superficie cosechada, producción y rendimiento de papa, 1990-2001 .....	65
29 Subregión Norte de América Latina y el Caribe: Superficie cosechada, producción y rendimiento de tomate, 1990-2001 .....	67
30 Subregión Norte de América Latina y el Caribe: Producción de cebolla, repollo y yuca, 1990-2001 .....	69
 b) <u>Pecuaría</u>	
31 Subregión Norte de América Latina y el Caribe: Existencias de ganado bovino, porcino, caprino, ovino y aves, 1990-2001 .....	71
32 Subregión Norte de América Latina y el Caribe: Sacrificio de ganado bovino y porcino, 1990-2001 .....	74

<u>Cuadro</u>	<u>Página</u>
33 Subregión Norte de América Latina y el Caribe: Producción de los principales productos pecuarios, 1990-2001 .....	75
c) <u>Pesquera</u>	
34 Subregión Norte de América Latina y el Caribe: Captura nominal sector pesquero, 1990-2001 .....	78
35 Subregión Norte de América Latina y el Caribe: Producción de camarón cultivado y de extracción, 1990-2001 .....	80
d) <u>Forestal</u>	
36 Subregión Norte de América Latina y el Caribe: Producción de madera, 1990-2001 .....	82
III. <u>Comercio</u> .....	85
37 Subregión Norte de América Latina y el Caribe: Balance comercial de bienes total y agropecuario, 1990-2001 .....	87
38 Subregión Norte de América Latina y el Caribe: Volumen, valor y precio unitario de las exportaciones de algodón, 1990-2001 .....	90
39 Subregión Norte de América Latina y el Caribe: Volumen, valor y precio unitario de las exportaciones de azúcar, 1990-2001 .....	91
40 Subregión Norte de América Latina y el Caribe: Volumen, valor y precio unitario de las exportaciones de banano, 1990-2001 .....	93
41 Subregión Norte de América Latina y el Caribe: Volumen, valor y precio unitario de las exportaciones de café, 1990-2001 .....	95
42 Subregión Norte de América Latina y el Caribe: Volumen y valor de las exportaciones de piña y melón, 1990-2001 .....	97
43 Subregión Norte de América Latina y el Caribe: Volumen, valor y precio unitario de las exportaciones de carne, 1990-2001 .....	99
44 Subregión Norte de América Latina y el Caribe: Volumen y valor de las exportaciones de crustáceos, 1990-2001 .....	101
45 Subregión Norte de América Latina y el Caribe: Valor de las exportaciones de madera y productos forestales, 1990-2001 .....	104
46 Subregión Norte de América Latina y el Caribe: Volumen, valor y precio unitario de las importaciones de arroz, 1990-2001 .....	105
47 Subregión Norte de América Latina y el Caribe: Volumen, valor y precio unitario de las importaciones de frijol, 1990-2001 .....	107
48 Subregión Norte de América Latina y el Caribe: Volumen, valor y precio unitario de las importaciones de maíz, 1990-2001 .....	109
49 Subregión Norte de América Latina y el Caribe: Volumen, valor y precio unitario de las importaciones de sorgo, 1990-2001 .....	111

<u>Cuadro</u>	<u>Página</u>
50 Subregión Norte de América Latina y el Caribe: Volumen, valor y precio unitario de las importaciones de trigo, 1990-2001 .....	113
IV. <u>Consumo aparente de granos básicos</u> .....	115
51 Subregión Norte de América Latina y el Caribe: Consumo aparente, producción neta, consumo por habitante y grado de dependencia del arroz limpio, 1990-2001 .....	117
52 Subregión Norte de América Latina y el Caribe: Consumo aparente, producción neta, consumo por habitante y grado de dependencia del frijol, 1990-2001 .....	121
53 Subregión Norte de América Latina y el Caribe: Consumo aparente, producción neta, consumo por habitante y grado de dependencia del maíz, 1990-2001 .....	125
54 Subregión Norte de América Latina y el Caribe: Consumo aparente, producción neta, consumo por habitante y grado de dependencia del sorgo, 1990-2001 .....	129
55 Subregión Norte de América Latina y el Caribe: Consumo aparente, producción neta, consumo por habitante y grado de dependencia del trigo, 1990-2001 .....	133
56 Subregión Norte de América Latina y el Caribe: Consumo aparente y consumo por habitante de carne bovina, 1990-2001 .....	137
V. <u>Precios</u> .....	141
a) <u>Al productor</u>	
57 Costa Rica: Precios promedio pagados al productor de los principales productos agrícolas, 1990-2001 .....	143
58 El Salvador: Precios pagados al productor de los principales productos agrícolas, 1990-2001 .....	144
59 Guatemala: Precios pagados al productor de los principales productos agrícolas, 1990-2001 .....	145
60 Honduras: Precios pagados al productor de los principales productos agrícolas, 1990-2001 .....	147
61 Nicaragua: Precios pagados al productor de granos básicos, 1990-2001 ....	149
62 Panamá: Precios pagados al productor de los principales productos agrícolas, 1990-2001 .....	150
63 Cuba: Precios pagados al productor de algunos productos agrícolas, 1990-1995 .....	151
64 Haití: Precios pagados al productor de algunos productos agrícolas, 1990-1995 .....	152

<u>Cuadro</u>	<u>Página</u>
65 República Dominicana: Precios pagados al productor de los principales productos agrícolas, 1990-2001 .....	153
66 México: Precios medios rurales al productor de los principales cultivos, 1991-2001 .....	157
b) <u>Internacionales</u>	
67 Precios internacionales de principales productos agrícolas, 1990-2002 .....	160
c) <u>Insumos agrícolas</u>	
68 Subregión Norte de América Latina y el Caribe: Precios de los principales fertilizantes, 1990-2001 .....	162
VI. <u>Crédito</u> .....	171
69 Costa Rica: Crédito otorgado al sector agropecuario según actividad financiada, 1990-2001 .....	173
70 El Salvador: Crédito agropecuario por monto otorgado, 1990-2001 .....	174
71 Guatemala: Préstamos concedidos total y para el sector agropecuario, 1990-2001 .....	176
72 Honduras: Préstamos y descuentos para el sector agropecuario del sistema bancario, 1990-2001 .....	178
73 Honduras: Préstamos nuevos para el sector agropecuario del sistema bancario, 1990-2001 .....	180
74 Nicaragua: Sistema financiero, saldos de crédito, 1990-2001 .....	182
75 Nicaragua: Flujos de crédito del sistema bancario, 1990-2001 .....	184
76 Nicaragua: Financiamiento de los principales cultivos, 1990-2001 .....	185
77 Panamá: Sistema bancario nacional: Créditos totales y al sector agropecuario, 1990-2001 .....	186
78 Panamá: Saldos de los préstamos concedidos por el sistema bancario nacional oficial y privado al sector agropecuario, 1990-2001 .....	187
79 Panamá: Préstamos concedidos por el Banco de Desarrollo Agropecuario, 1990-2001 .....	190
80 República Dominicana: Préstamos concedidos por los bancos comerciales al sector agropecuario, 1990-2001 .....	191
81 República Dominicana: Crédito desembolsado y recuperado al sector agropecuario por el Banco Agrícola, 1990-2000 .....	192
82 México: Créditos de la banca comercial y de desarrollo total y al sector agropecuario, 1990-2001 .....	195
83 México: Crédito de avío agrícola ejercido por el Banco Nacional de Crédito Rural (BANRURAL), 1990-2001 .....	197

<u>Cuadro</u>		<u>Página</u>
VII.	<u>Inversión interna bruta y gasto público total y sector agropecuario</u> .....	199
84	Subregión Norte de América Latina y el Caribe: Inversión interna bruta y formación bruta de capital fijo (millones en moneda nacional a precios constantes), 1990-2001 .....	201
85	Subregión Norte de América Latina y el Caribe: Inversión interna bruta y formación bruta de capital fijo (millones de pesos corrientes en moneda nacional), 1990-2001 .....	204
86	México: Inversión interna bruta y formación bruta de capital fijo total y agropecuario, 1990-2001 .....	207
87	Subregión Norte de América Latina y el Caribe: Gasto del gobierno central total y en el sector agropecuario, 1990-2001 .....	209
VIII.	<u>Población, empleo y salarios</u> .....	211
88	Subregión Norte de América Latina y el Caribe: Población total, por sexo y rural, 1990-2001 .....	213
89	Subregión Norte de América Latina y el Caribe: Población económicamente activa total, rural y por sexo, 1990-2001 .....	217
90	Subregión Norte de América Latina y el Caribe: Población ocupada y desocupada total y en el sector primario, 1990-2001 .....	221
91	Costa Rica: Salarios vigentes para el sector agropecuario, 1990-2001 .....	223
92	El Salvador: Salarios del sector agropecuario, 1990-2001 .....	224
93	Guatemala: Salarios anuales del sector agropecuario, 1990-2001 .....	226
94	Honduras: Salarios del sector agropecuario, 1990-2001 .....	227
95	Nicaragua: Salarios mensuales del sector agropecuario, 1990-2001 .....	228
96	Panamá: Evolución de las remuneraciones, 1990-2001 .....	230
97	Cuba: Salario medio mensual por sector de actividad en entidades estatales, 1990-2001 .....	231
98	Haití, República Dominicana y México: Evolución de los salarios mínimos, 1990-2001 .....	232
99	Subregión Norte de América Latina y el Caribe: Salario mínimo oficial del peón agrícola .....	233
IX.	<u>Uso del suelo</u> .....	235
100	Subregión Norte de América Latina y el Caribe: Uso del suelo, 1990 y 2000 .....	237
101	Costa Rica: Uso actual de las tierras .....	239
102	El Salvador: Uso del suelo, 1998/1999 .....	240
103	Guatemala: Uso de la tierra, 1998 .....	241
104	Honduras: Uso actual del suelo, 2000 .....	242

<u>Cuadro</u>	<u>Página</u>
105 Nicaragua: Uso de la tierra .....	243
106 Panamá: Uso potencial de la tierra, 2001 .....	244
107 Cuba: Superficie total según su uso, 1990-1997 .....	245
108 República Dominicana: Uso del suelo, 1994 .....	246
109 México: Uso del suelo, 1994 .....	247
X. <u>Tipo de cambio</u> .....	249
110 Subregión Norte de América Latina y el Caribe: Evolución del tipo de cambio promedio nominal, 1990-2001 .....	251
111 Cuba y Haití: Evolución del tipo de cambio, 1990-2001 .....	252
Fuentes .....	255
BIBLIOGRAFÍA .....	263

## ÍNDICE DE GRÁFICOS

<u>Gráfico</u>	<u>Página</u>
1 Subregión Norte de América Latina y el Caribe: Participación del PIB agropecuario en el PIB total, 1990 y 2001 .....	11
2 Subregión Norte de América Latina: Participación del PIB agropecuario en el PIB total, 1990-2001 .....	12
3 Café: Precios internacionales en diferentes mercados, 1990-2002 .....	164
4 Azúcar: Precios internacionales en los diferentes mercados, 1990-2000 .....	165
5 Algodón: Precios internacionales en diferentes mercados, 1990-2002 .....	166
6 Banano: Precio internacional del banano de Centroamérica y Ecuador en los puertos de los Estados Unidos, 1990-2001 .....	167
7 Camarón: Precio internacional de los Estados Unidos, puertos del golfo, 1990-2002.....	168
8 Precios internacionales de los principales cultivos de exportación, 1980-2002 .....	169
9 Precios internacionales de los granos básicos, 1980-2002 .....	170
10 Subregión Norte de América Latina y el Caribe: Población ocupada en el sector primario, 1990-2001 .....	198
11 Subregión Norte de América Latina y el Caribe: Participación del área forestal en la superficie total, 1990-2000 .....	248
12 Subregión Norte de América Latina y el Caribe: Evolución del tipo de cambio nominal, 1990-2001 .....	253

## **PRESENTACIÓN**

La Unidad de Desarrollo Agrícola de la Sede Subregional en México de la Comisión Económica para América Latina y el Caribe (CEPAL) ha reunido en el presente volumen información básica (1990-2001) sobre el sector agropecuario de los países que contemplan sus estudios: Costa Rica, Cuba, El Salvador, Guatemala, Haití, Honduras, México, Nicaragua, Panamá y la República Dominicana.

Con la difusión de este material se procura dar respuesta a la demanda de información, en lo que la CEPAL se suma a otros esfuerzos regionales, así como facilitar datos recientes y, en la medida de lo posible, desagregados, sobre la evolución del sector agropecuario.

La principal fuente para la preparación de las series, que abarcan el período 1990-2001, fueron las estadísticas y estudios oficiales de los países. En algunos casos se complementaron con información proveniente de diversos documentos de la propia CEPAL, de la Organización de las Naciones Unidas para la Agricultura y la Alimentación (FAO), del Centro Latinoamericano de Demografía (CELADE), del Fondo Monetario Internacional (FMI) y, en materia de precios en diferentes mercados, de la Conferencia de las Naciones Unidas sobre Comercio y Desarrollo (UNCTAD), la Organización de los Estados Americanos (OEA) y el Consejo Regional de Cooperación Agrícola de Centroamérica, México y República Dominicana (CORECA).

Los cuadros estadísticos y los gráficos se han organizado por temas y productos principales: valor de la producción; superficie cosechada y rendimientos; producción agrícola, pecuaria, pesquera y forestal; comercio; consumo aparente y por habitante; precios al productor e internacionales; crédito; formación bruta de capital; gasto del sector agropecuario; población total por sexo, rural, económicamente activa y población ocupada; salarios; uso del suelo, y tipo de cambio.

De acuerdo con la información disponible, los valores se expresan en monedas de los países y en dólares, según el tipo de cambio oficial.

Este documento se complementa con la información de la Base de Datos SIAGRO, que puede consultarse dirigiéndose a la señora Alicia Acosta en el siguiente correo electrónico: [aacosta@un.org.mx](mailto:aacosta@un.org.mx)

GLOSARIO DE UNIDADES Y EQUIVALENCIAS, FACTORES DE CONVERSIÓN  
UTILIZADOS POR PAÍS Y SIGNOS CONVENCIONALES

Unidades y equivalencias			
1	Manzana	=	0.7 hectáreas
1	Tarea	=	16 hectáreas
1	Quintal	=	46.00 kilogramos para Guatemala, El Salvador, Nicaragua y Costa Rica
1	Quintal	=	45.36 kilogramos para Honduras y Panamá
1	Quintal	=	45.359 kilogramos para la República Dominicana
1	Tonelada corta	=	0.92 toneladas métricas
1	Libra	=	454 gramos
1	Tonelada métrica	=	2 200 libras
1	Galón	=	3.785 litros
1	Botella	=	0.725 litros
1	Onza	=	28.35 gramos
<u>Factores utilizados</u>			
<b>Costa Rica</b>			
	Rendimiento de arroz húmedo y sucio en arroz limpio y seco		91%
	Rendimiento de arroz cáscara en arroz limpio		65.33%
	Rendimiento de arroz importado húmedo y sucio en arroz limpio		68%
	Rendimiento de azúcar en caña de azúcar		9.5%
	Rendimiento en fibra de algodón en rama		35%
	Rendimiento de semilla de algodón en rama		58%
	Rendimiento de café fruto en café oro		18%
	Café en DHL a toneladas		22.5%
	1 racimo de bananos		36.30 kilogramos
	1 racimo de plátanos		130 kilogramos
	100 huevos		4.8 kilogramos



## Continuación

	Factores utilizados
<b>Cuba</b>	
Rendimiento de arroz cáscara en arroz limpio	65%
Rendimiento de azúcar en caña de azúcar	12%
Rendimiento en fibra de algodón en rama	33%
Rendimiento de semilla de algodón en rama	66%
Rendimiento de café fruto en café verde	50%
1 racimo de bananos	13.60 kilogramos
100 huevos	4.8 kilogramos
<b>El Salvador</b>	
Rendimiento de arroz cáscara en arroz limpio	65% - 75%
Rendimiento de azúcar en caña de azúcar	8.3%
Rendimiento en fibra de algodón en rama	37%
Rendimiento de semilla de algodón en rama	59.8%
Rendimiento de café fruto en café oro	20%
100 huevos	4.7 kilogramos
Carne porcina	60 kilogramos por animal sacrificado
<b>Guatemala</b>	
Rendimiento de arroz cáscara en arroz limpio	67%
Rendimiento de azúcar en caña de azúcar	9.4%
Rendimiento en fibra de algodón en rama	35.5%
Rendimiento de semilla de algodón en rama	58.2%
Rendimiento de café fruto en café oro	18.5%
100 huevos	4.77 kilogramos

/Continúa

## Continuación

	Factores utilizados
<b>Haití</b>	
Rendimiento de arroz cáscara en arroz limpio	62%
Rendimiento de azúcar en caña de azúcar	9.6%
Rendimiento en fibra de algodón en rama	37%
Rendimiento de semilla de algodón en rama	62%
Rendimiento de café fruto en café verde	50%
<b>Honduras</b>	
Rendimiento de arroz cáscara en arroz limpio	60%
Rendimiento de azúcar en caña de azúcar	8%
Rendimiento en fibra de algodón en rama	35%
Rendimiento de semilla de algodón en rama	55%
1 racimo de bananos	22.70 kilogramos
100 huevos	4.7 kilogramos
<b>México</b>	
Rendimiento de arroz cáscara en arroz limpio	66%
Rendimiento de azúcar en caña de azúcar	9.5%
Rendimiento en fibra de algodón en rama	35%
Rendimiento de semilla de algodón en rama	60%
100 huevos	5.5 kilogramos

/Continúa

## Continuación

	Factores utilizados
<b>Nicaragua</b>	
Rendimiento de arroz cáscara en arroz limpio	62.5%
Rendimiento de azúcar en caña de azúcar	10%
Rendimiento en fibra de algodón en rama	35% o multiplicar por 2.81
Rendimiento de semilla de algodón en rama	55.50% - 56.70%
1 caja de bananos exportación	42 libras
100 huevos	4.7 kilogramos
<b>Panamá</b>	
Rendimiento de arroz cáscara en arroz limpio	68%
Rendimiento de azúcar en caña de azúcar	9%
1 racimo de bananos	36 kilogramos
1 caja de bananos de exportación	40 libras
Came porcina	50.8 kilogramos por animal sacrificado
<b>República Dominicana</b>	
Rendimiento de arroz cáscara en arroz limpio	67%
Rendimiento de azúcar en caña de azúcar	11.3%
Rendimiento en fibra de algodón en rama	35%
Rendimiento de semilla de algodón en rama	65%
Rendimiento de café fruto en café verde	50%
1 racimo de bananos	22.70 kilogramos
100 huevos	5 kilogramos

/Continúa

## Conclusión

---

---

Signos convencionales

---

.	Para separar decimales
< ...	Información no disponible
0.0	Información poco significativa
-	Información nula o no existe

Las indicaciones de carácter especial aparecen en las notas al final de cada cuadro

**EN ALGUNOS CUADROS, LA SUMA DE LOS PARCIALES PUEDE NO COINCIDIR CON LOS TOTALES  
DEBIDO AL REDONDEO DE LAS CIFRAS.**

---

---

## **I. EL PIB Y VALOR DE LA PRODUCCIÓN AGROPECUARIA**

Entre mediados de los años noventa y principios de la primera década de 2000, la mayoría de los países de la Subregión Norte de América Latina y el Caribe acusaron una desaceleración en su crecimiento, siendo Haití el único que mostró cifras negativas, comportamiento ocasionado casi en todos éstos por las fluctuaciones de los precios de los productos agropecuarios en los mercados internacionales, la disminución del comercio, el deterioro de los términos del intercambio y factores climáticos adversos. Cabe notar que Nicaragua, Cuba y República Dominicana continuaron la expansión de su producto.

En este mismo período, en algunos países de la Subregión el sector agropecuario perdió participación en el total de la economía, aunque en otros conserva gran importancia. En Guatemala, Honduras, Nicaragua y Haití dicha participación representa entre 22% y 30%; en Costa Rica, El Salvador y República Dominicana alcanza cifras entre 10% y 12%, mientras que en Panamá, Cuba y México es menor al 9%. (Véanse los gráficos 1 y 2.)

No se puede soslayar que el mayor valor de la producción agropecuaria aún proviene de los subsectores agrícola y pecuario, aunque el subsector pesquero se ha ampliado en algunos países. Dentro del subsector agrícola, con excepción de México, el mayor valor se origina todavía en los cultivos tradicionales de exportación, seguidos de manera dinámica por los no tradicionales.

Gráfico 1

SUBREGIÓN NORTE DE AMÉRICA LATINA Y EL CARIBE: PARTICIPACIÓN DEL PIB AGROPECUARIO EN EL PIB TOTAL

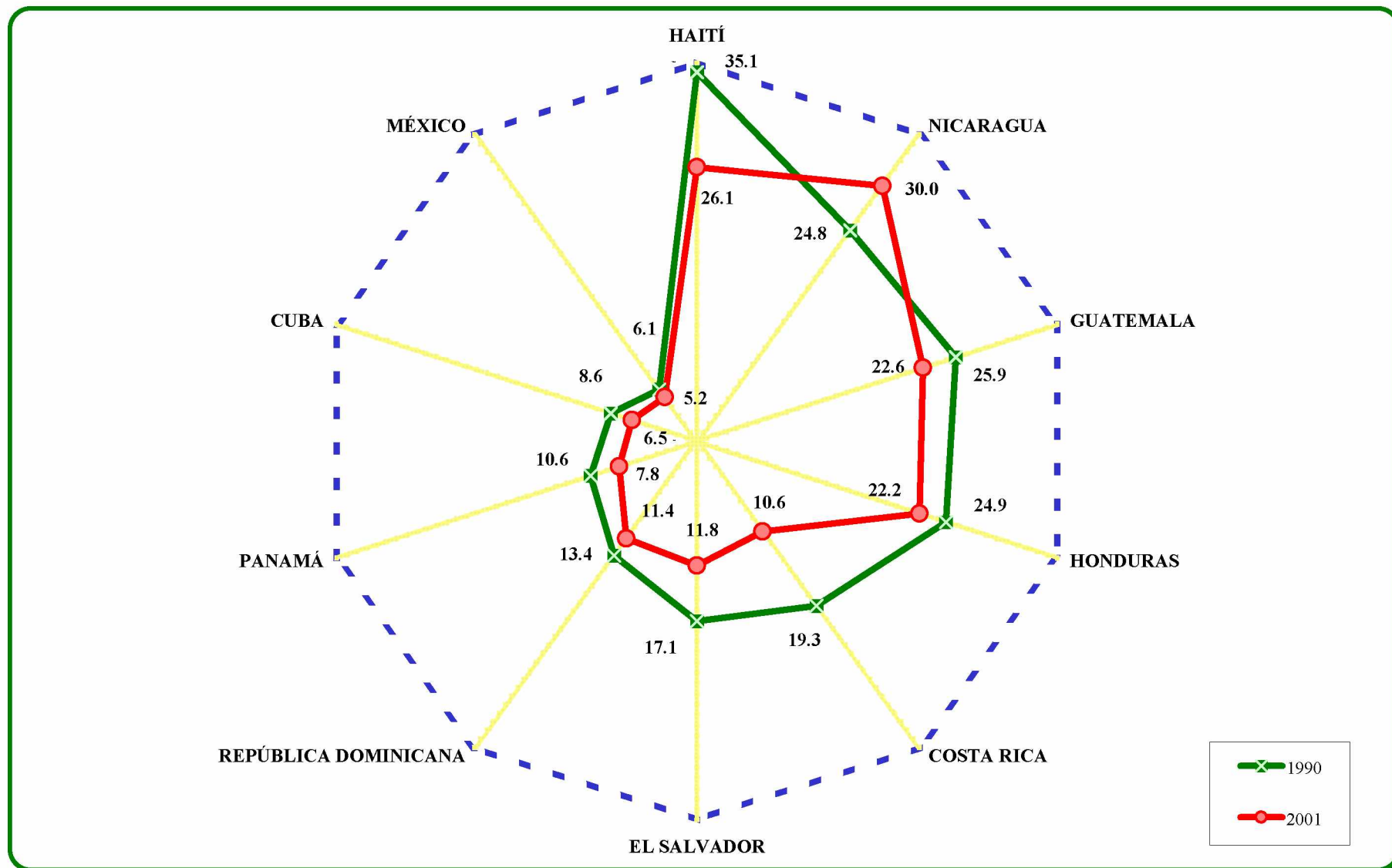

Fuente: CEPAL, sobre la base de cifras oficiales.

Gráfico 2

SUBREGIÓN NORTE DE AMÉRICA LATINA: PARTICIPACIÓN DEL PIB AGROPECUARIO  
EN EL PIB TOTAL

(Porcentajes)

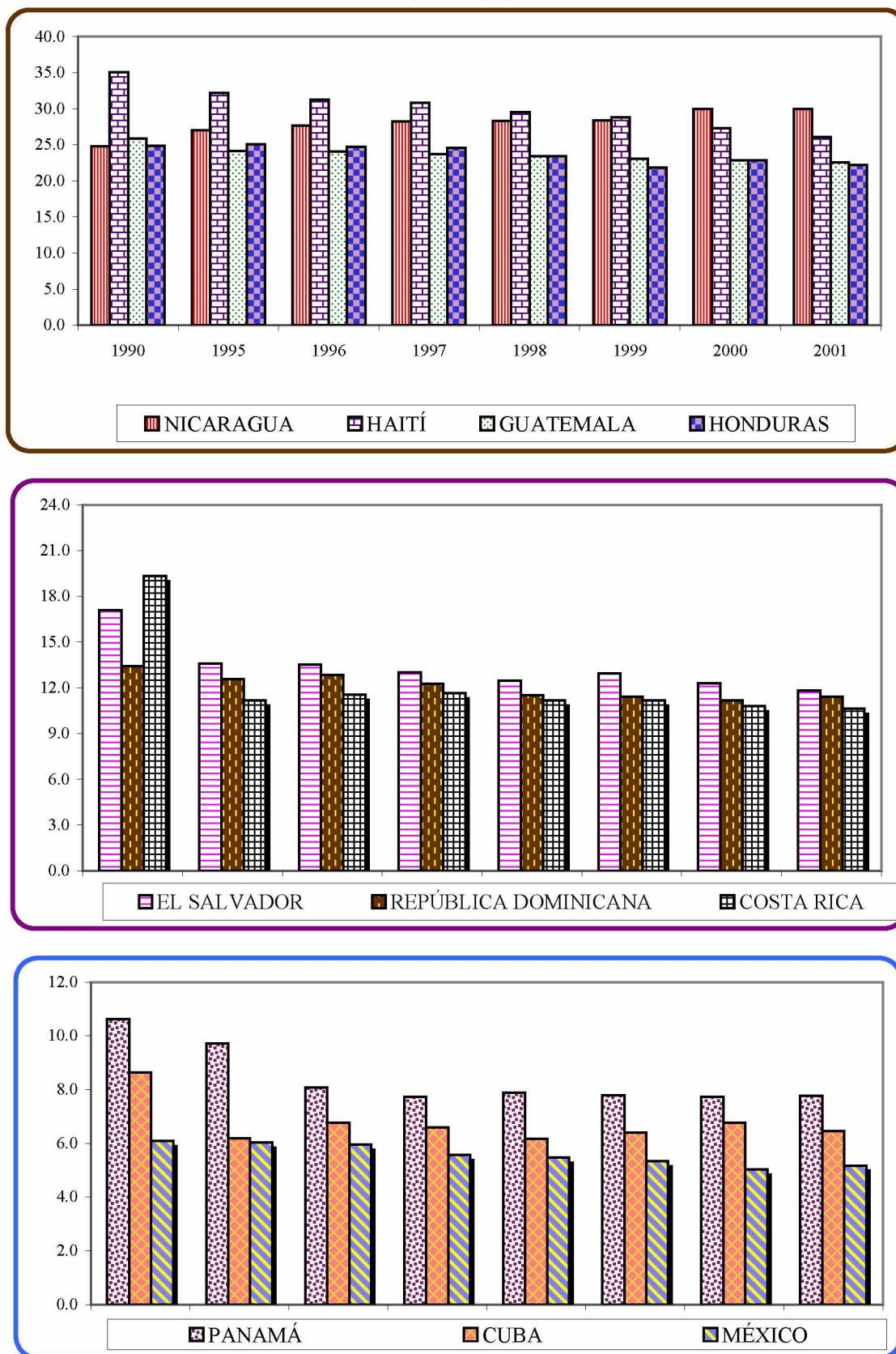

Fuente: CEPAL, sobre la base de cifras oficiales.

## AGROPECUARIO A PRECIOS CONSTANTES DE MERCADO a/

(Millones de dólares de 1995)

	1990	1995	1996	1997	1998	1999	2000	2001 b/
<b>Istmo Centroamericano</b>								
PIB	39 291	49 593	50 725	53 147	55 935	58 400	60 146	61 112
PIB agropecuario	6 826	7 916	8 117	8 341	8 626	8 866	9 104	9 179
<b>Centroamérica</b>								
PIB	33 235	41 687	42 607	44 649	47 066	49 247	50 769	51 710
PIB agropecuario	6 288	7 314	7 508	7 732	7 978	8 205	8 433	8 502
<b>Costa Rica</b>								
PIB	9 128	11 689	11 762	12 423	13 466	14 573	14 898	15 036
PIB agropecuario	1 159	1 466	1 493	1 515	1 639	1 713	1 724	1 751
<b>El Salvador</b>								
PIB	7 184	9 495	9 663	10 070	10 448	10 808	11 043	11 245
PIB agropecuario	1 185	1 270	1 286	1 290	1 281	1 379	1 336	1 308
<b>Guatemala</b>								
PIB	11 841	14 656	15 094	15 758	16 545	17 182	17 800	18 209
PIB agropecuario	2 722	3 132	3 212	3 306	3 429	3 501	3 592	3 636
<b>Honduras</b>								
PIB	3 345	3 960	4 105	4 308	4 433	4 349	4 564	4 682
PIB agropecuario	686	817	844	891	874	799	876	875
<b>Nicaragua</b>								
PIB	1 737	1 887	1 982	2 090	2 175	2 336	2 463	2 538
PIB agropecuario	536	629	674	730	755	812	905	933
<b>Panamá</b>								
PIB	6 055	7 906	8 118	8 498	8 868	9 152	9 377	9 402
PIB agropecuario	538	602	609	609	647	661	672	677
<b>Cuba</b>								
PIB	32 381	21 737	23 622	24 212	24 503	26 022	27 479	28 303
PIB agropecuario	2 519	1 313	1 542	1 540	1 460	1 612	1 798	1 768

Tasas promedio de crecimiento del PIBA

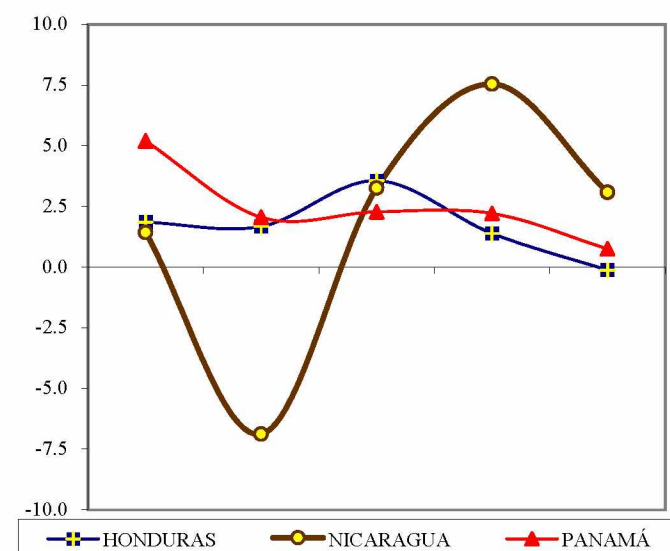
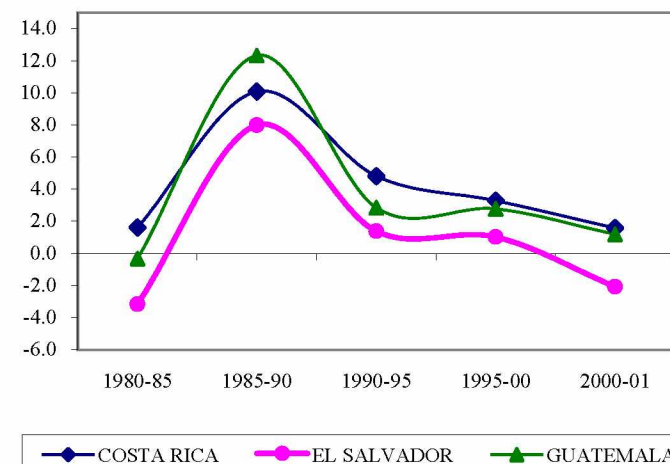

/Continúa



Cuadro I (Conclusión)

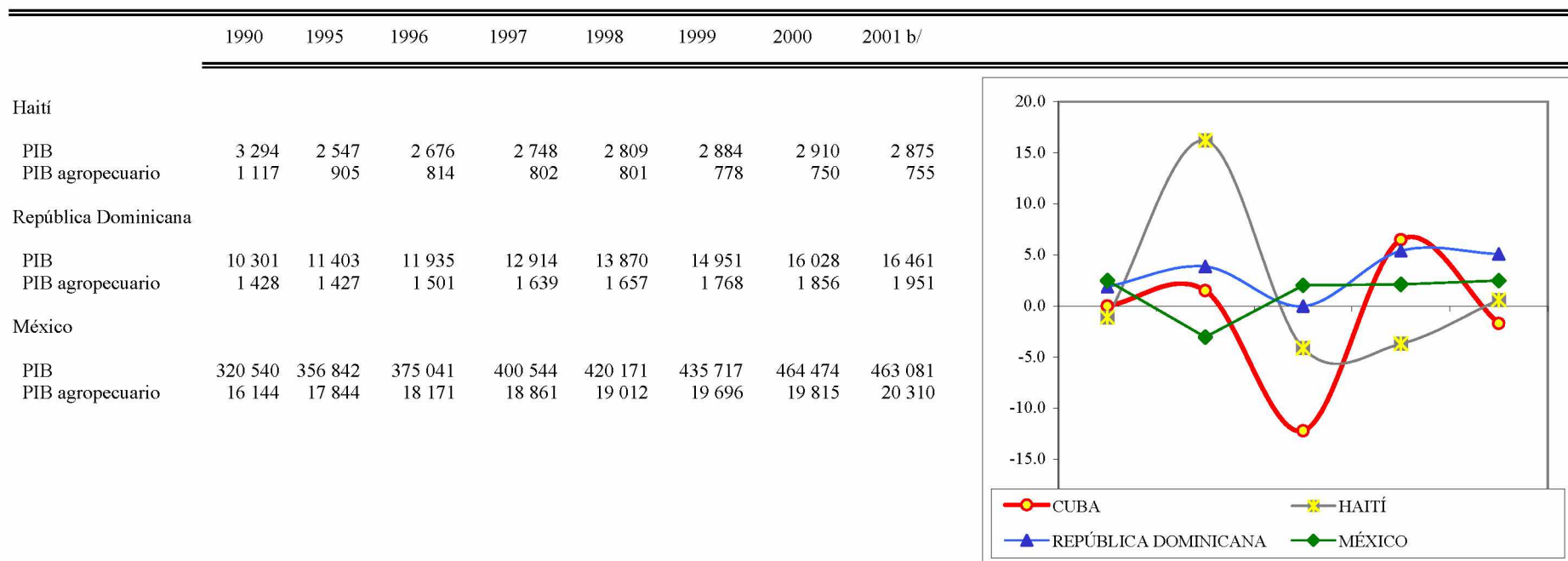

### Tasas promedio de crecimiento del PIB

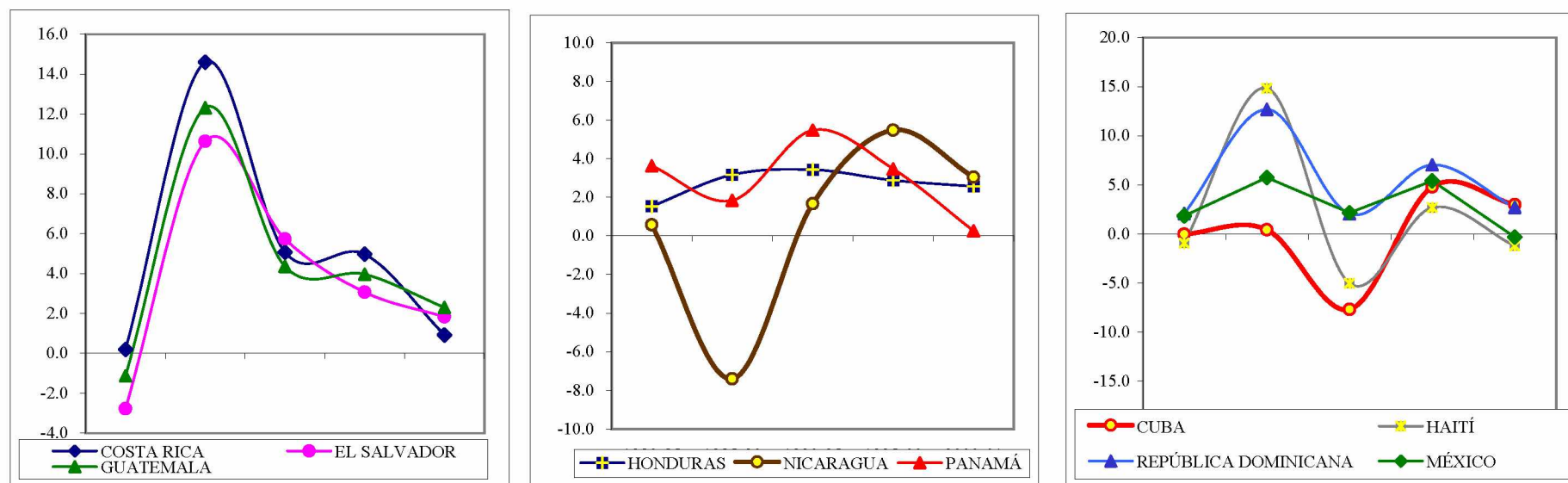

Fuente: CEPAL, sobre la base de cifras oficiales.

a/ El PIB agropecuario incluye agricultura, silvicultura, caza y pesca.

b/ Cifras preliminares.

Cuadro 2

## COSTA RICA: VALOR AGREGADO DE LA PRODUCCIÓN AGROPECUARIA A PRECIOS DE MERCADO

(Millones de colones constantes) a/

	1990	1995	1996	1997	1998	1999	2000	2001 b/
PIB	12 244 1	118 971	1 128 892	1 191 864	1 291 955	1 398 182	1 429 384	1 433 007
Total agropecuario c/	2 366	129 073	131 411	133 360	144 296	150 831	151 752	154 158
Agrícola d/	1 694	91 799	92 179	96 687	104 343	108 027	108 050	110 314
Granos básicos	156	4 876	4 932	4 568	4 845	5 904	5 721	4 552
Arroz	108	3 168	3 668	3 647	4 111	5 015	4 952	3 740
Frijol	27	1 412	854	606	437	598	563	629
Maíz	21	296	410	315	298	291	206	184
Sorgo	1	-	-	-	-	-	-	-
Cultivos de exportación	1 252	53 066	49 572	49 866	56 025	56 317	53 645	52 433
Banano	548	26 865	28 160	25 839	31 560	30 553	28 181	27 603
Cacao	9	224	114	204	132	104	74	81
Café	597	19 429	14 787	17 304	17 193	18 622	18 643	18 115
Caña de azúcar	98	6 547	6 510	6 520	7 140	7 039	6 747	6 634
No tradicionales	286	33 856	37 675	42 253	43 472	45 805	48 685	53 328
Cebolla	6	1 257	1 161	1 041	746	825	778	1 070
Papa	40	1 304	1 984	2 203	2 224	1 803	1 795	2 002
Plátano	45	571	722	906	1 062	814	698	762
Tabaco	6	199	227	165	197	106	80	51
Yuca	5	1 670	1 382	2 023	2 187	2 544	2 447	2 748
Otros e/	185	28 854	32 198	35 914	37 056	39 713	42 887	46 696

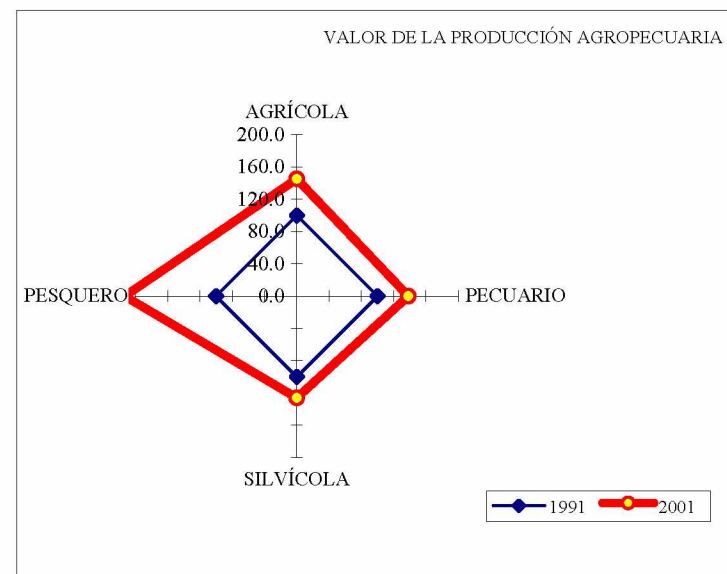

(Índice 1991= 100)

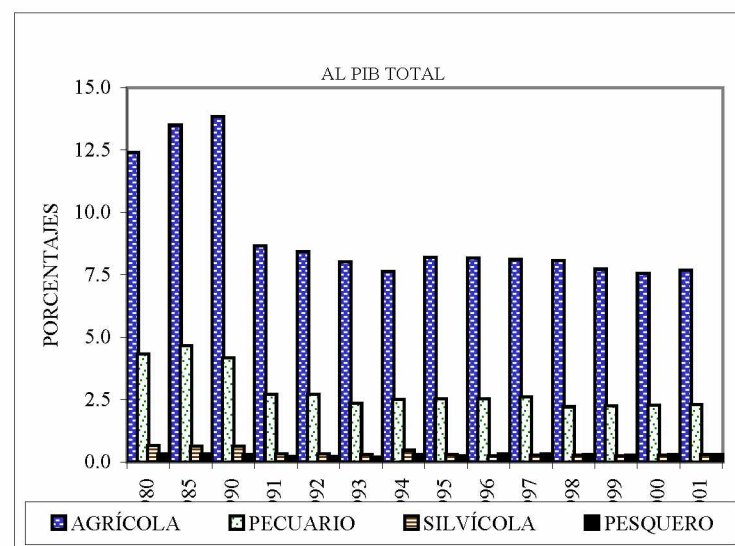

/Continúa

Cuadro 2 (Conclusión)

	1990	1995	1996	1997	1998	1999	2000	2001 a/
Pecuario	511	28 395	29 444	26 405	28 964	31 870	33 074	32 899
Ganadería vacuna	194	9 962	11 811	8 081	9 011	9 954	10 147	8 912
Ganadería porcina	39	1 610	1 439	1 550	1 819	2 112	2 341	2 755
Carne de aves	19	3 601	3 666	3 484	3 795	4 368	4 757	4 977
Leche	208	11 792	11 290	12 036	13 225	14 284	14 591	14 901
Huevos	51	1 429	1 239	1 254	1 114	1 152	1 237	1 354
Silvicultura	79	3 300	2 768	3 279	3 561	3 609	3 846	4 338
Pesca	36	2 668	3 724	3 853	3 854	3 818	4 225	4 298
Mejoras agrícolas	47	2 913	3 296	3 136	3 575	3 507	2 558	2 310

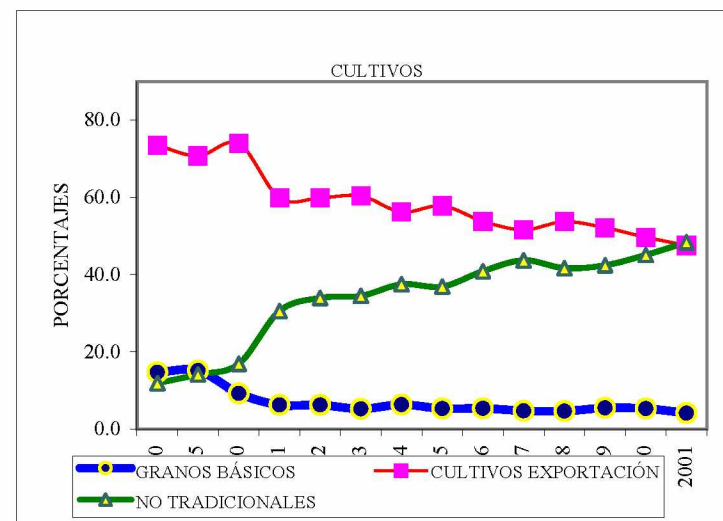

Fuente: Banco Central de Costa Rica.

a/ De 1990 a 1991, en millones de colones de 1966; de 1991 al 2001, en millones de colones de 1991.

b/ Cifras preliminares.

c/ Incluye los sectores agrícola, pecuario, silvícola, pesca y mejoras agrícolas.

d/ Incluye los granos básicos, cultivos de exportación y cultivos no tradicionales.

e/ Incluye algodón, flores y follajes, palmito, palma africana, melón, piña, marginata, repollo, tomate, zanahoria, naranja, chayote y otros.

Cuadro 3

## EL SALVADOR: VALOR AGREGADO DE LA PRODUCCIÓN AGROPECUARIA A PRECIOS DE MERCADO

(Millones de colones constantes de 1990)

	1990	1995	1996	1997	1998	1999	2000	2001 a/
PIB	36 487	49 238	50 078	52 204	54 162	56 030	57 250	58 297
Total agropecuario b/	6 240	6 753	6 767	6 791	6 743	7 260	7 032	6 886
Agrícola	4 064	4 452	4 378	4 316	4 171	4 626	4 309	4 264
Granos básicos c/	1 219	1 555	1 357	1 297	1 194	1 417	1 302	1 291
Cultivos de exportación	1 962	1 805	1 873	1 847	1 782	1 979	1 753	1 567
Algodón	83	-	-	-	-	5	9	3
Café	1 657	1 521	1 565	1 466	1 344	1 549	1 325	1 153
Caña de azúcar	223	285	308	381	438	424	419	411
No tradicionales d/	883	1 091	1 148	1 172	1 195	1 230	1 255	1 280
Pecuario	1 621	1 683	1 769	1 898	1 975	2 066	2 159	2 166
Ganadería	1 065	962	1 082	1 170	1 192	1 220	1 249	1 274
Avicultura	555	721	687	728	783	847	910	892

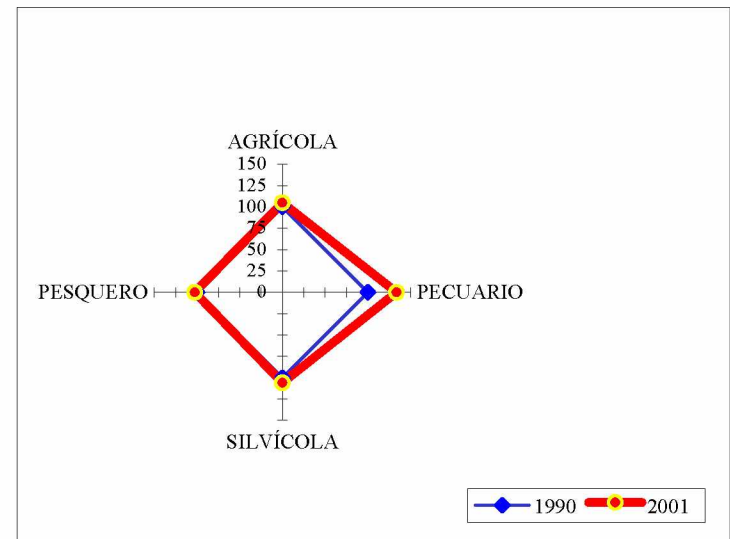

(Índice 1990 = 100)

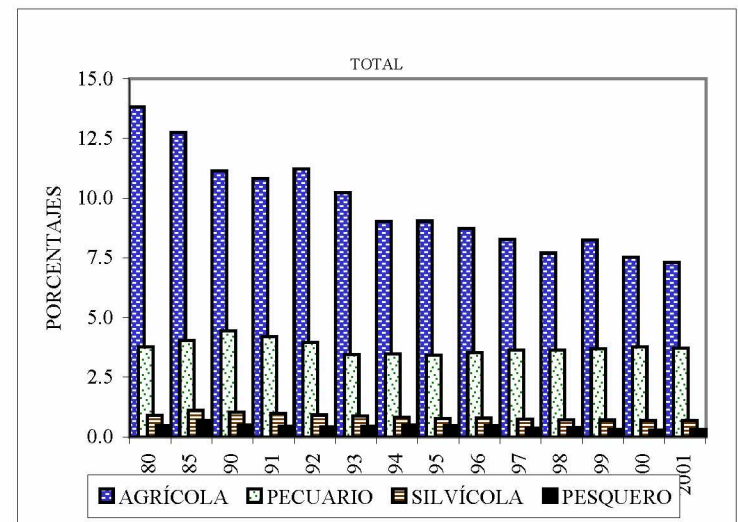

/Continúa

Cuadro 3 (Conclusión)

	1990	1995	1996	1997	1998	1999	2000	2001 a/
Silvicultura	377	382	396	386	386	394	398	400
Pesca y caza	178	229	239	186	211	174	166	183

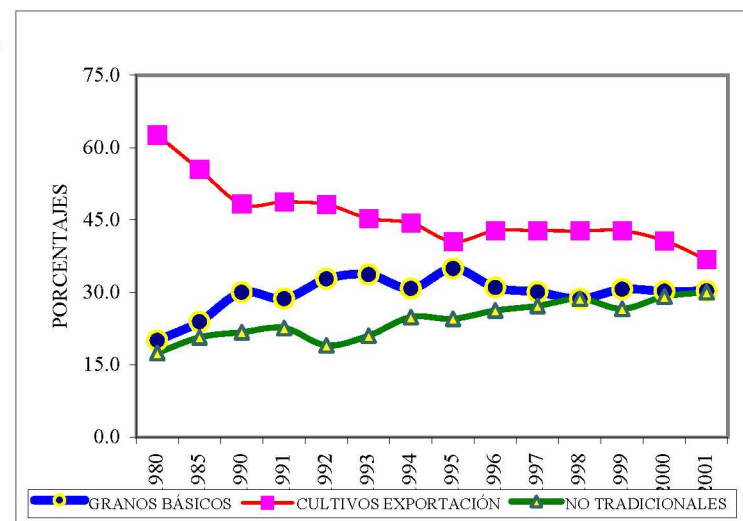

Fuente: Banco Central de Reserva de El Salvador.

a/ Cifras preliminares.

b/ Incluye los sectores agrícola, pecuario, silvícola y pesca.

c/ Incluye maíz, frijol, arroz y sorgo.

d/ Incluye panela, tabaco, semilla de algodón, henequén, kenaf, semilla de ajonjolí, bálsamo, copra, semilla de aceituno, frutas y verduras.

Cuadro 4

## GUATEMALA: VALOR AGREGADO DE LA PRODUCCIÓN AGROPECUARIA A PRECIOS DE PRODUCTOR

(Millones de quetzales de 1958)

	1990	1995	1996	1997	1998	1999	2000	2001 a/
PIB	3 389.5	4 179.8	4 303.4	4 491.2	4 715.5	4 887.1	5 072.5	5 189.2
Total agropecuario b/	966.1	1 111.9	1 140.4	1 173.9	1 217.6	1 243.2	1 275.5	1 290.3
Agrícola	596.2	672.0	694.1	719.0	748.9	751.7	762.4	755.1
Consumo interno	89.4	71.6	75.0	70.2	70.4	72.3	74.0	71.2
Arroz	4.9	3.3	3.5	4.4	4.4	5.3	4.8	2.6
Frijol	21.5	15.6	16.1	16.4	16.3	17.2	17.8	18.4
Maíz	60.2	49.8	53.3	47.5	47.9	48.8	50.2	49.5
Trigo	2.8	2.9	2.1	2.0	1.8	1.0	1.1	0.7
Cultivos de exportación	327.2	384.6	395.2	415.1	439.4	424.5	426.2	419.6
Algodón oro	21.3	3.9	1.4	0.6	0.1	0.0	0.0	0.0
Caña de azúcar	59.5	87.0	87.8	99.7	119.1	105.4	96.6	102.3
Banano	38.3	54.8	59.8	63.4	65.3	55.0	69.2	74.8
Café oro	167.5	185.4	190.3	192.9	195.2	214.8	210.2	184.0
Cardamomo	38.4	53.0	55.7	58.5	59.7	49.3	50.2	58.6
Semilla de algodón	2.2	0.4	0.2	0.1	0.0	0.0	0.0	0.0
No tradicionales	179.6	215.8	223.9	233.7	243.8	259.9	265.2	269.1
Ajonjolí	3.4	4.6	5.4	4.9	4.7	5.0	2.9	4.8
Cacao	0.0	0.3	0.3	0.4	0.5	0.5	0.6	0.6
Frutas	42.5	45.6	46.7	47.4	48.1	52.9	56.4	53.5
Haba	2.0	2.2	2.2	2.3	2.3	2.3	2.3	2.3
Hortalizas	40.8	48.4	49.7	49.8	49.5	58.5	62.1	63.3
Hule	8.6	13.2	16.2	16.5	17.1	17.8	20.8	22.9
Maní	0.3	0.4	0.4	0.4	0.4	0.4	0.4	0.4
Patatas	5.2	6.3	6.5	6.7	6.9	7.2	7.6	8.1
Tabaco	5.9	3.1	3.7	4.0	4.7	5.4	5.1	4.4
Otros c/	71.0	91.6	92.8	101.4	109.7	110.0	106.8	108.8

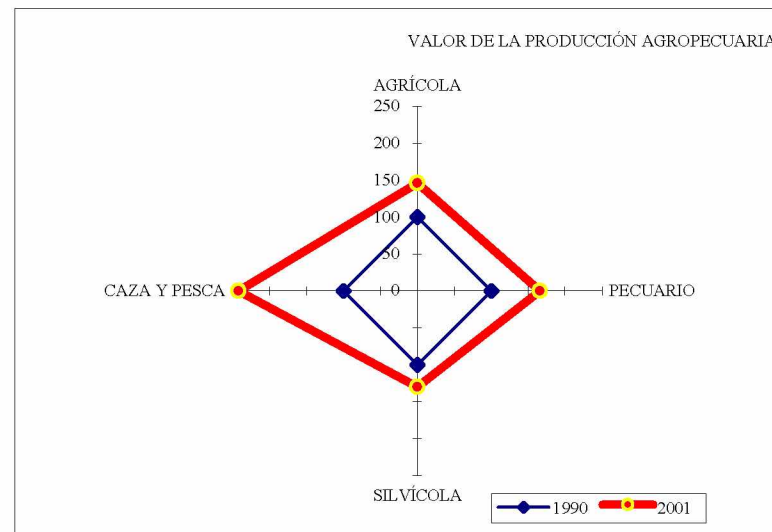

(Índice 1990 = 100)

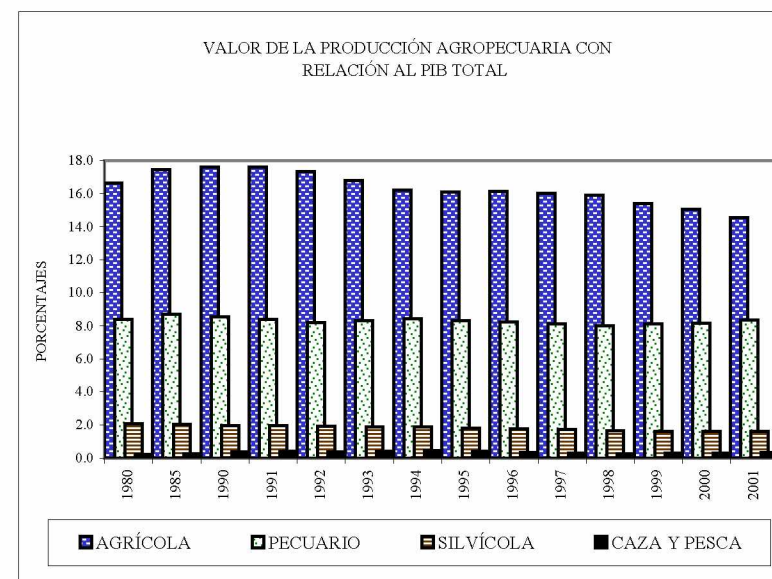

/Continúa



Cuadro 4 (Conclusión)

	1990	1995	1996	1997	1998	1999	2000	2001 a/
Pecuario	289.7	347.6	354.6	364.7	377.5	397.3	414.7	433.1
Ganado vacuno	35.5	38.7	37.0	38.4	38.7	41.1	42.6	44.3
Ganado porcino	32.5	35.0	36.3	37.4	38.3	39.3	40.5	41.8
Ganado ovino	0.8	0.7	0.7	0.7	0.7	0.7	0.8	0.8
Ganado caprino	0.1	0.2	0.2	0.2	0.2	0.2	0.2	0.2
Producción avícola	71.3	104.4	107.7	111.5	118.2	127.7	136.6	144.8
Otros d/	149.5	168.5	172.7	176.4	181.4	188.3	194.1	201.3
Silvicultura	67.2	75.5	76.6	77.4	78.0	79.9	82.3	84.7
Caza y pesca	13.0	16.8	15.1	12.8	13.2	14.3	16.1	17.3

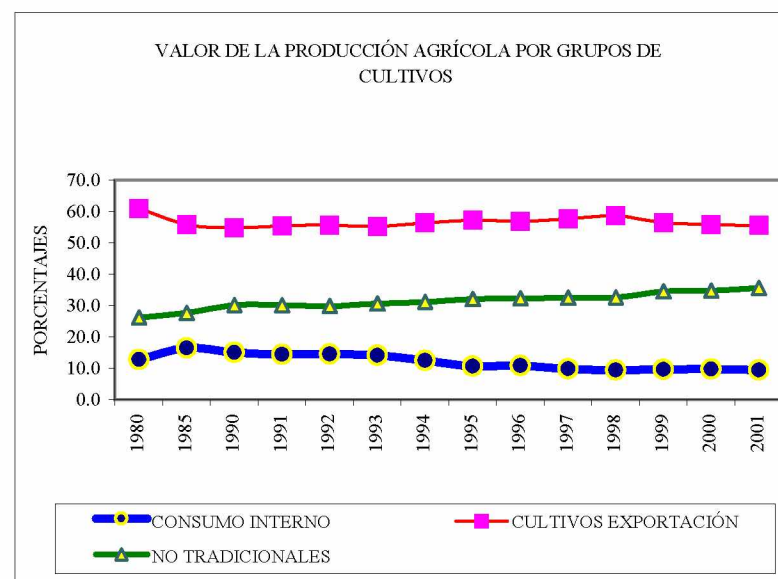

Fuente: Banco de Guatemala.

a/ Cifras preliminares.

b/ Incluye los sectores agrícola, pecuario, silvícola, caza y pesca.

c/ Incluye miel virgen, panela, té de limón, kenaf, chicle, citronela, cebada, lentejas y otros.

d/ Incluye leche, quesos, etc.

Cuadro 5

## HONDURAS: VALOR AGREGADO BRUTO DE LA PRODUCCIÓN AGROPECUARIA A PRECIOS DE MERCADO

(Millones de lempiras constantes de 1978)

	1990	1995	1996	1997	1998	1999	2000	2001 a/
PIB	5 166	6 148	6 374	6 686	6 880	6 750	7 083	7 266
Total agropecuario b/	1 285	1 540	1 578	1 646	1 614	1 477	1 618	1 603
Agrícola	840	984	1 009	1 088	1 045	927	1 134	1 056
Granos básicos	163	183	157	181	154	113	141	110
Arroz granza	17	15	16	14	8	4	3	3
Frijol	28	30	25	34	43	20	31	19
Maíz	103	124	97	112	86	80	94	76
Sorgo	15	14	19	21	17	9	13	11
Cultivos de exportación	530	611	657	701	680	635	808	750
Algodón rama	2	-	1	1	1	1	2	3
Banano	144	108	132	112	96	23	45	55
Café	346	463	477	540	530	571	703	630
Caña de azúcar	38	40	47	48	53	40	58	62
No tradicionales	147	190	195	206	211	179	185	197
Frutas y hortalizas c/	83	115	119	128	125	116	121	128
Palma africana	26	35	37	41	49	45	46	49
Plátano	20	23	25	23	20	3	3	4
Tabaco en rama	9	12	8	8	9	7	9	9
Otros d/	10	5	6	6	8	8	7	7
Pecuario	224	288	291	288	285	285	309	319
Ganadería	167	196	197	192	180	164	179	180
Avicultura	56	91	93	95	104	120	129	138
Apicultura	1	1	1	1	1	1	1	1

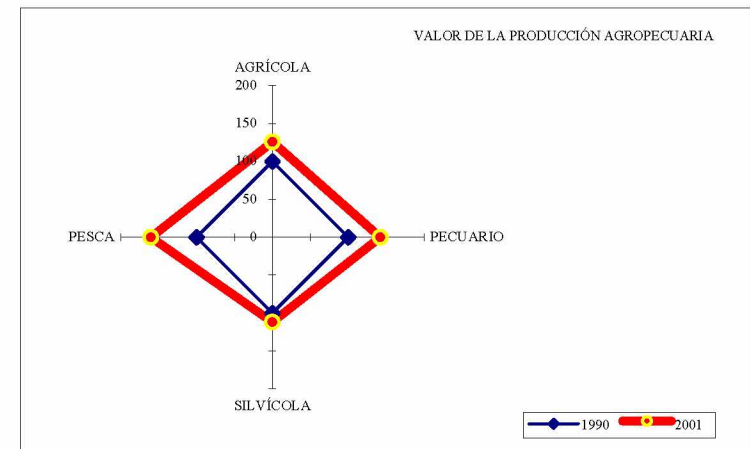

(Índice 1990 = 100)

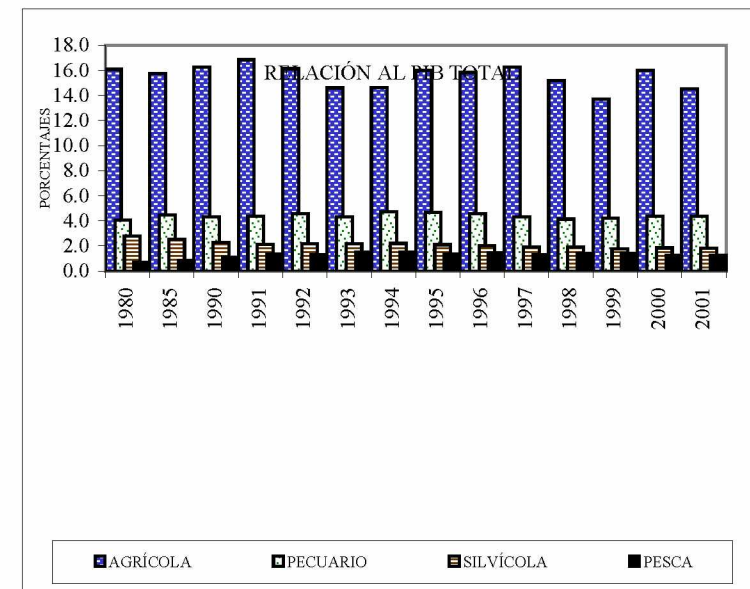

/Continúa



Cuadro 5 (Conclusión)

	1990	1995	1996	1997	1998	1999	2000	2001 a/
Silvicultura	118	129	129	129	131	120	131	132
Pesca	58	84	92	86	97	94	88	93
Caza	2	1	1	1	1	1	1	1
Servicios agropecuarios	43	54	56	53	55	50	62	64

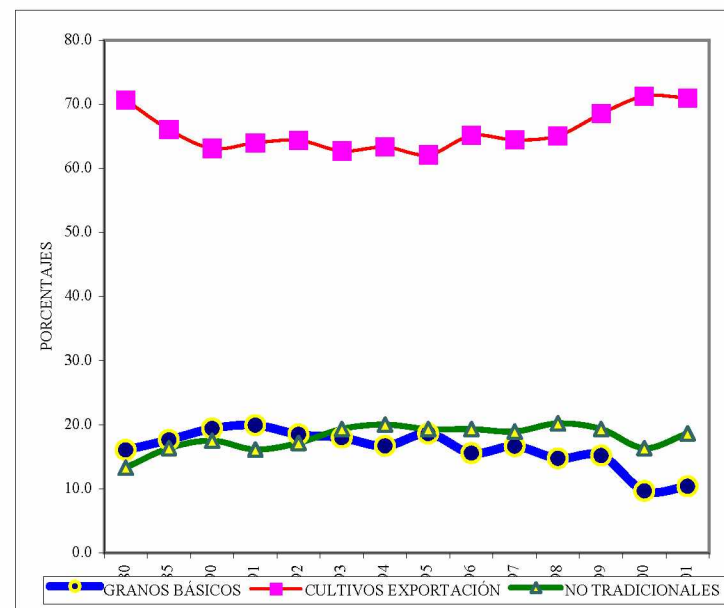

Fuente: Banco Central de Honduras.

a/ Cifras preliminares.

b/ Incluye los sectores agrícola, pecuario, apícola, silvícola, pesca y caza.

c/ Incluye papa, yuca, repollo, cebolla, zanahoria, pepino, tomate, piña, toronja, naranja, melón, cacao, viveros, ajonjolí, sandía, mango, aguacate, limón y otros.

d/ Se refiere al gasto y mantenimiento de plantas permanentes.

Cuadro 6

## NICARAGUA: VALOR AGREGADO DE LA PRODUCCIÓN AGROPECUARIA A PRECIOS DE MERCADO

(Millones de córdobas de 1980)

	1990	1995	1996	1997	1998	1999	2000	2001 a/
PIB	18 142	19 518	20 435	21 494	22 368	24 018	25 330	26 102
Total agropecuario b/	4 496	5 278	5 654	6 125	6 338	6 815	7 594	7 828
Agrícola	2 887	3 206	3 557	3 902	4 101	4 476	4 950	5 064
Granos básicos	830	1 074	1 131	1 275	1 365	1 518	1 599	1 900
Arroz oro	206	324	338	446	495	479	443	541
Frijol	213	280	258	267	365	520	549	643
Maíz	327	388	450	444	422	444	510	623
Sorgo	85	82	86	119	83	75	98	93
Cultivos de exportación	1 744	1 675	1 949	2 044	2 106	2 283	2 626	2 356
Ajonjolí	74	106	57	38	18	23	29	33
Algodón oro	296	25	55	23	8	-	-	-
Banano	31	18	25	26	25	21	14	16
Café oro	794	900	1 069	1 075	1 294	1 455	1 831	1 619
Caña de azúcar	395	415	495	540	532	519.9	530	494
Maní	28	58	75	92	75	167	157	139
Semilla de algodón	25	2	5	2	1	-	-	-
Soya	-	58	61	82	76	55	22	9
Tabaco habano	35	67	107	167	79	43	42	46
Tabaco rubio	67	26	-	-	-	-	-	-
No tradicionales	358	483	477	583	631	675	725	809

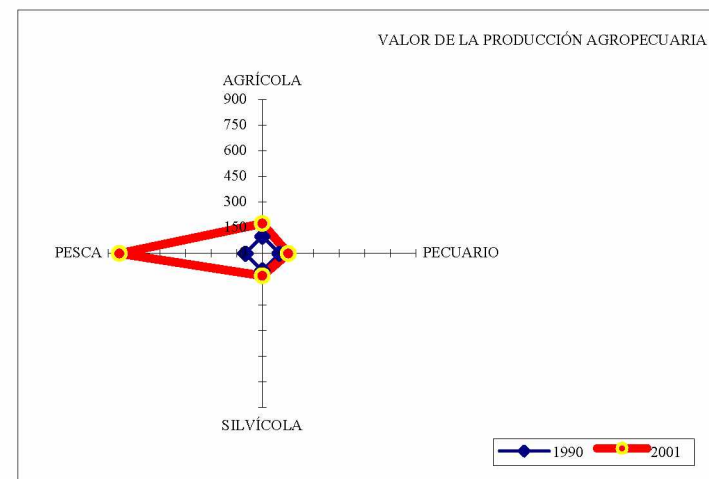

(Índice 1990 = 100)

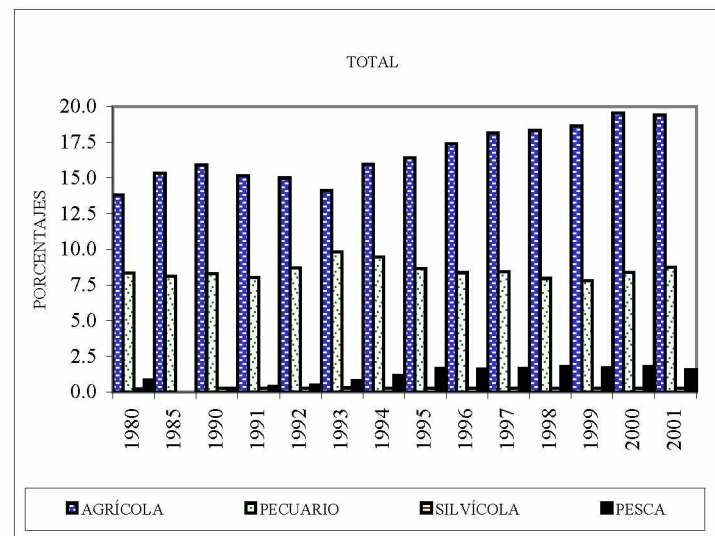

/Continúa

Cuadro 6 (Conclusión)

	1990	1995	1996	1997	1998	1999	2000	2001 a/
Pecuario	1 508	1 692	1 708	1 813	1 780	1 874	2 121	2 284
Vacuno c/	1 218	1 237	1 239	1 322	1 260	1 327	1 476	1 563
Porcino	61	55	56	59	61	62	63	65
Avícola d/	229	400	413	432	459	485	582	656
Silvicultura	51	55	56	58	60	62	64	66
Pesca	50	326	333	353	397	403	459	414

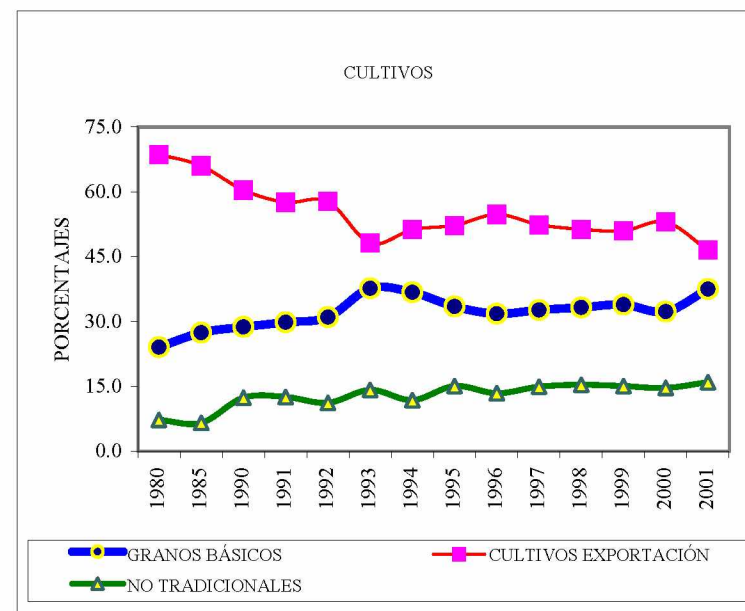

Fuente: Banco Nacional de Nicaragua.

a/ Cifras preliminares.

b/ Incluye los sectores agrícola, pecuario, silvícola y pesca.

c/ Ganado vacuno y leche.

d/ Carne de aves y huevo.

## PANAMÁ: VALOR AGREGADO DE LA PRODUCCIÓN AGROPECUARIA A PRECIOS DE MERCADO

(Millones de balboas a precios de 1982)

	1990	1995	1996	1997	1998	1999	2000	2001 a/
PIB	4 743.6	6 198.0	6 372.2	6 657.5	6 947.2	7 169.9	7 345.7	7 365.2
Total agropecuario b/	455.0	507.1	515.0	514.9	547.5	558.9	568.7	572.3
Agrícola	259.9	262.9	258.5	257.6	259.7	285.3	262.9	248.8
Granos básicos	51.9	56.1	59.5	42.6	58.7	58.1	60.3	60.3
Arroz	30.8	33.2	36.0	25.0	37.9	40.4	40.8	41.6
Frijol	1.9	2.6	2.2	2.2	1.9	2.1	2.6	2.5
Maíz	15.9	17.6	18.2	13.7	16.6	13.3	14.8	14.1
Sorgo	3.5	2.7	3.1	1.7	2.3	2.3	2.1	2.1
Cultivos de exportación	170.2	159.8	152.7	148.7	125.8	154.9	...	...
Banano	141.4	126.6	117.6	112.4	86.0	114.5	93.7	78.1
Café	12.9	15.0	15.5	14.6	15.9	16.2	...	...
Caña de azúcar	16.0	18.2	19.6	21.7	23.9	24.2	22.6	22.5
Otros cultivos	37.8	47.0	49.4	51.0	56.8	59.1	...	...
Productos hortícolas y viveros c/	11.6	19.2	19.6	20.3	22.1	22.0	23.3	25.5
Frutas diversas	11.2	16.7	17.9	18.9	21.7	22.3	...	...
Otros	14.9	11.1	11.9	11.8	13.0	14.8	16.8	17.4
Pecuario	123.4	143.3	150.3	158.9	169.5	174.0	179.3	178.0
Ganado vacuno y otros d/	82.4	83.0	87.6	86.7	92.6	92.1	91.8	92.7
Ganado porcino	13.1	17.7	20.3	20.1	20.8	23.0	24.2	21.3
Aves de corral e/	27.9	42.6	42.4	52.1	56.1	58.9	63.3	64.0

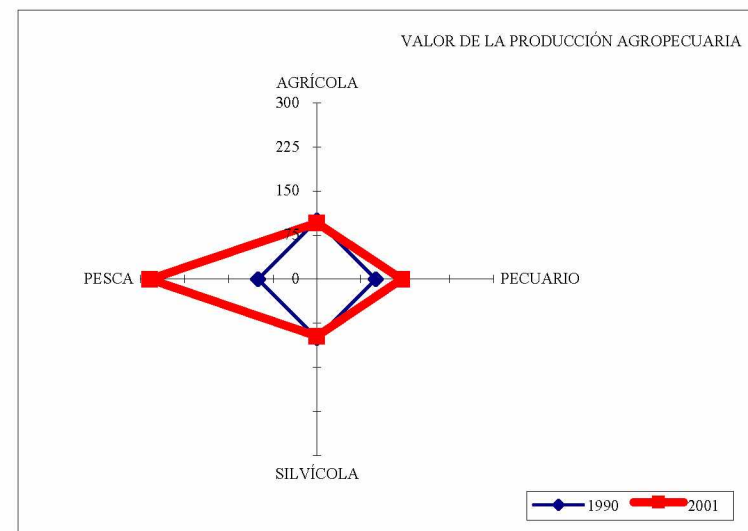

(Índice 1990 = 100)

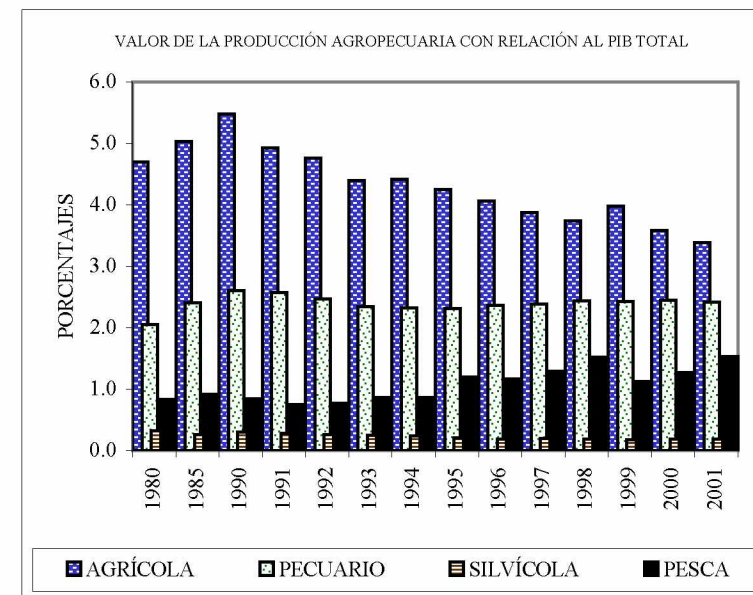

Cuadro 7 (Conclusión)

	1990	1995	1996	1997	1998	1999	2000	2001 a/
Silvicultura	14.0	12.8	12.0	12.7	12.7	12.8	13.9	13.6
Pesca f/	39.7	74.2	73.9	85.7	105.6	80.2	93.0	112.9
Servicios agropecuarios g/	18.1	16.0	17.2	15.3	18.4	18.7	18.9	19.0

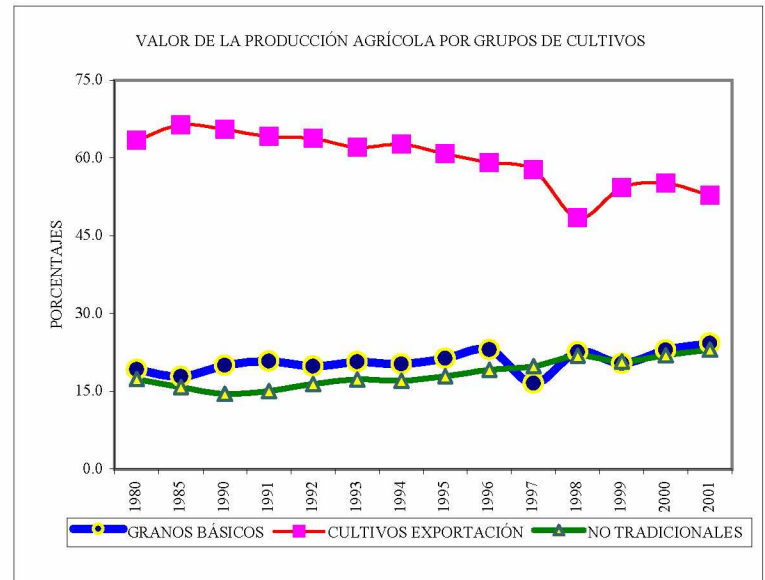

Fuente: Contraloría General de la República, Dirección General de Estadística y Censo, Sección de Cuentas Nacionales.

a/ Cifras preliminares.

b/ Incluye los sectores agrícola, pecuario, silvícola, pesca y servicios agropecuarios.

c/ Incluye hortalizas diversas y flores.

d/ Ganado vacuno de ceba, bovino, caprino y caballar, cría de ganado lechero.

e/ Cría de aves de corral y obtención de subproductos.

f/ Incluye explotación de criaderos de peces y granjas piscícolas y actividades de servicio relacionadas con la pesca.

g/ Actividades de servicio agropecuario, excepto las veterinarias.

Cuadro 8

## CUBA: PIB TOTAL Y PIB AGROPECUARIO

	1990	1995	1996	1997	1998	1999	2000	2001 a/
Millones de pesos a precios constantes de 1981								
PIB	20 349	14 783	15 909	16 306	16 508	17 538	18 524	19 080
PIB agropecuario b/	1 756	916	1 075	1 074	1 018	1 123	1 253	1 232
Millones de pesos corrientes								
PIB	20 879	23 025	22 996	23 257	23 834	25 868	27 916	29 114
PIB agropecuario b/	2 248	1 313	1 548	1 532	1 473	1 633	...	...
Tasas de crecimiento								
PIB	-2.9	2.5	7.6	2.5	1.2	6.2	5.6	3.0
PIB agropecuario	-8.7	4.1	17.5	-0.2	-5.2	10.4	11.6	-1.7
PIB agropecuario/PIE	8.6	6.2	6.8	6.6	6.2	6.4	6.8	6.5

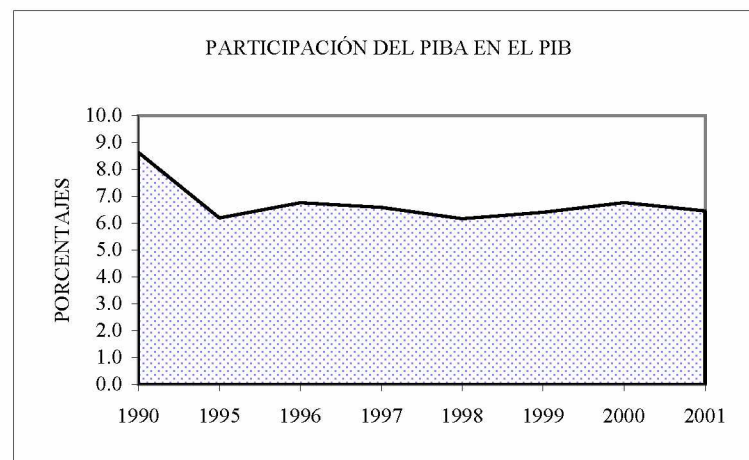
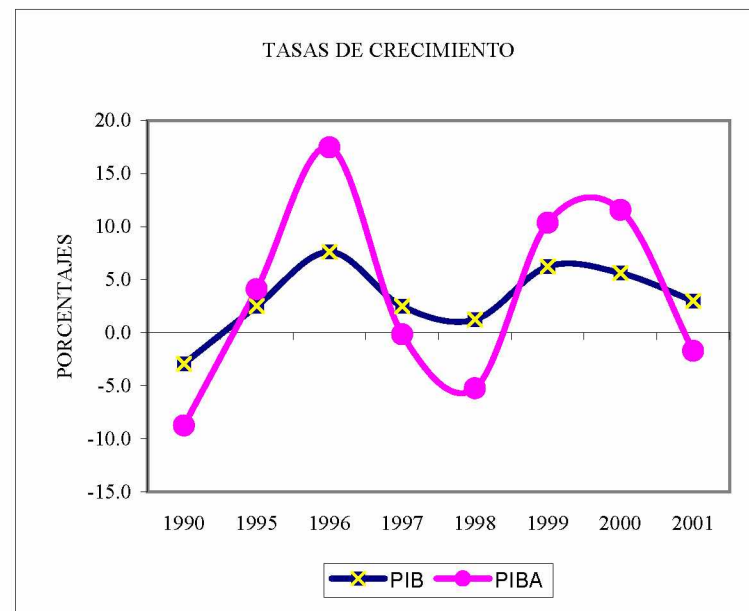

Fuente: Sobre la base de una combinación de cifras oficiales de la Oficina Nacional de Estadísticas (ONE) y el Banco Central de Cuba.

a/ Cifras preliminares.

b/ Incluye caza, silvicultura y pesca.



Cuadro 9

## REPÚBLICA DOMINICANA: VALOR BRUTO DE LA PRODUCCIÓN AGRÍCOLA A PRECIOS DE MERCADO a/

(Millones de pesos oro de 1970)

	1990	1995	1996	1997	1998	1999	2000	2001 b/
PIB	3 736.9	4 587.2	4 907.4	5 307.6	5 702.1	6 147.2	6 593.0	6 772.3
Total agropecuario c/	577.6	642.0	683.2	704.5	750.2	796.7	832.9	893.0
Agrícola	278.5	302.2	326.0	336.8	336.6	349.8	356.8	405.6
Granos básicos	70.8	80.1	78.0	82.9	77.6	91.8	95.6	118.2
Arroz granza	67.8	76.9	74.9	80.3	75.0	89.5	93.8	115.5
Maíz grano	3.0	3.2	3.1	2.6	2.6	2.3	1.8	2.7
Cultivos de exportación	97.4	98.3	108.8	107.8	114.0	75.5	76.8	93.7
Cacao en grano	19.1	28.7	26.6	25.8	30.0	15.0	22.7	37.1
Café cerezo	22.4	22.0	22.4	20.6	22.1	19.8	21.7	19.9
Caña de azúcar	44.1	35.2	41.1	42.6	34.0	30.1	30.6	33.6
Tabaco en rama	11.8	12.5	18.7	18.8	27.9	10.6	1.8	3.1
No tradicionales	110.3	123.8	139.2	146.0	145.1	182.5	184.4	193.7
Oleaginosas d/	5.6	0.4	0.8	0.5	1.4	1.1	0.6	0.7
Textiles e/	2.0	0.3	0.1	0.1	0.1	0.1	0.1	0.1
Leguminosas f/	15.8	19.3	15.4	12.5	12.4	13.2	12.8	14.2
Tubérculos, bulbos y raíces g/	20.9	27.6	25.0	22.4	24.7	30.2	29.0	31.1
Frutas h/	21.9	33.4	36.4	37.0	29.6	35.1	40.2	48.8
Hortalizas i/	34.9	33.5	52.2	65.0	68.6	95.6	92.1	89.1
Otros j/	9.2	9.2	9.3	8.4	8.3	7.2	9.6	9.7

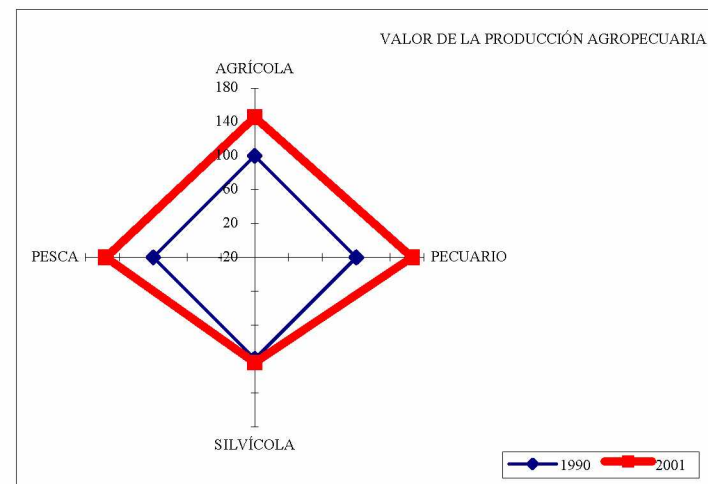

(Índice 1990 = 100)

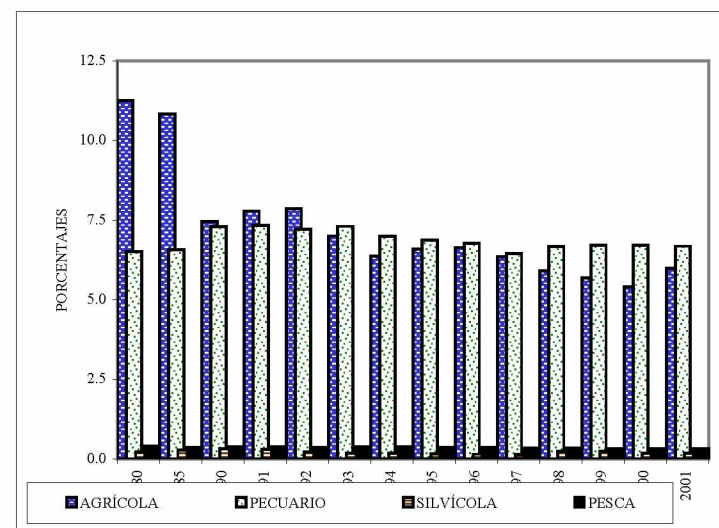

/Continúa

Cuadro 9 (Conclusión)

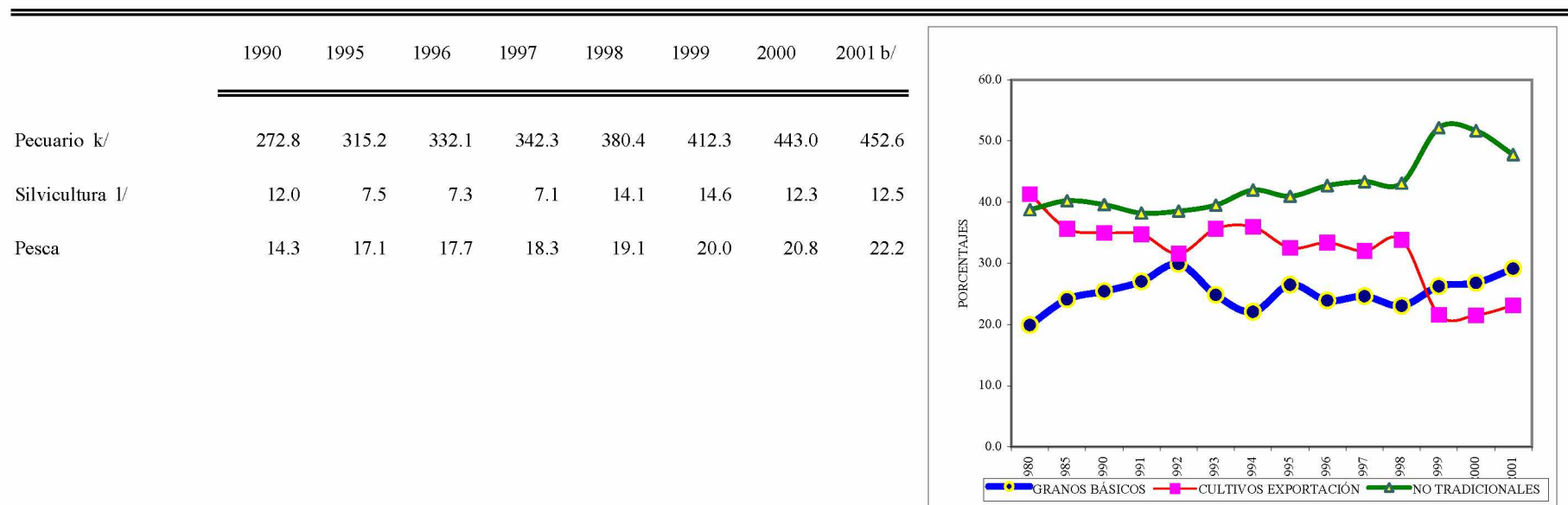

Fuente: Banco Central de la República Dominicana, *Boletín Trimestral*, varios años.

a/ A partir de 1991 las cifras fueron revisadas con el Plan Operativo de la Secretaría de Estado de Agricultura.

b/ Cifras preliminares.

c/ Incluye los sectores agrícola, pecuario, silvícola y pesca.

d/ Incluye maní en cáscara y otras oleaginosas.

e/ Incluye algodón en rama, cabuya o sisal.

f/ Incluye frijoles o habichuelas, guandules y otras leguminosas.

g/ Incluye papas, batatas, yuca, yautía, cebolla y cebollín, ajo y otros tubérculos.

h/ Incluye guineos, naranjas dulces, piñas y otras frutas.

i/ Incluye tomates, auyamas, ajíes o pimientos y otras hortalizas.

j/ Incluye plátanos, ahote o bija y frutos de palma.

k/ Incluye carne de res, cerdo, ovino y caprino, pollo, leche fresca, huevos, cera y miel de abejas.

l/ Incluye leña industrial y familiar y carbón vegetal.



Cuadro 10

## MÉXICO: PRODUCCIÓN BRUTA TOTAL Y VALOR BRUTO DE LA PRODUCCIÓN AGROPECUARIA A PRECIOS DE PRODUCTOR

(Millones de pesos corrientes)

	1990	1995	1996	1997	1998	1999	2000	2001 a/
Producción bruta total	1 160 159	3 040 954	4 152 185	5 166 404	6 300 629	7 840 668	...	...
Total agropecuario b/	77 480	139 667	210 082	239 332	276 015	297 877	316 691	...
Agrícola	45 335	81 132	122 974	136 264	162 560	174 206	179 012	170 850
Consumo interno c/	14 021	26 858	39 235	34 390	38 845	37 073	37 390	37 390
Arroz palay d/	215	391	637	712	752	580	516	336
Cebada	276	488	832	649	593	654	1 057	1 241
Frijol	2 559	2 779	5 753	5 279	7 615	5 556	4 554	6 310
Maíz	8 920	20 033	25 859	23 902	26 689	25 753	26 061	24 201
Sorgo	2 039	3 926	7 770	5 608	6 593	5 601	6 143	6 507
Trigo	1 994	3 130	5 990	3 716	3 047	4 134	5 107	3 810
Oleaginosas c/	1 329	1 362	2 013	1 999	2 174	2 270	1 445	1 459
Ajonjolí	121	108	218	93	156	180	231	213
Cártamo	106	149	362	339	373	513	155	147
Copra	167	502	730	738	833	862	677	589
Semilla de algodón	465	323	584	417	467	388	197	286
Soya	469	280	119	411	344	327	185	225
Frutas y hortalizas c/	7 822	14 706	20 062	25 587	30 832	38 173	29 782	30 155
Aguacate	1 024	1 101	1 765	3 255	3 422	7 365	4 216	5 031
Ajo	119	175	536	398	391	436	313	364
Chile verde	766	1 848	2 109	4 394	4 609	4 213	4 333	4 246
Durazno	226	367	571	567	534	728	849	891
Fresa	155	239	378	347	544	692	764	792
Jitomate	1 472	2 556	4 370	6 499	8 798	8 882	4 984	5 994
Limón agrio	340	987	938	1 215	1 531	2 331	2 782	1 447
Mango	907	1 739	1 793	2 115	2 792	3 214	3 007	2 091
Manzana	384	764	1 101	1 000	1 246	1 594	1 185	1 175
Melón	335	505	864	953	1 173	1 393	1 285	1 184
Naranja	943	1 992	2 256	1 740	2 072	2 853	1 899	1 780
Plátano	913	1 992	2 615	2 118	2 556	3 091	2 979	3 542
Sandía	238	439	765	986	1 163	1 383	1 186	1 620

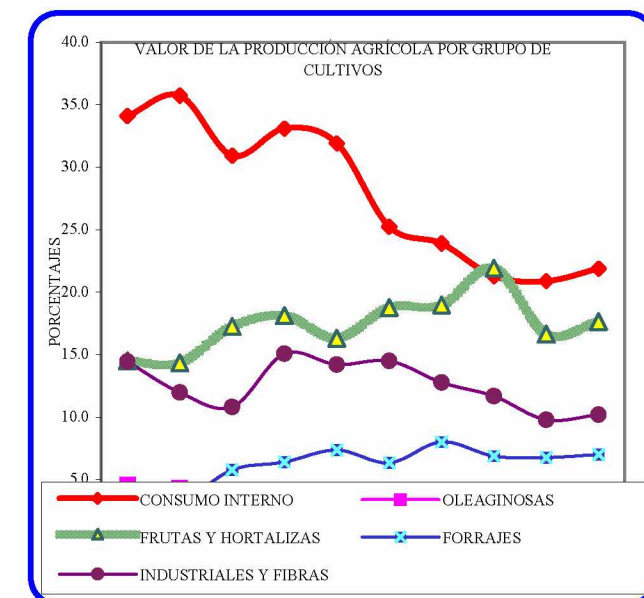
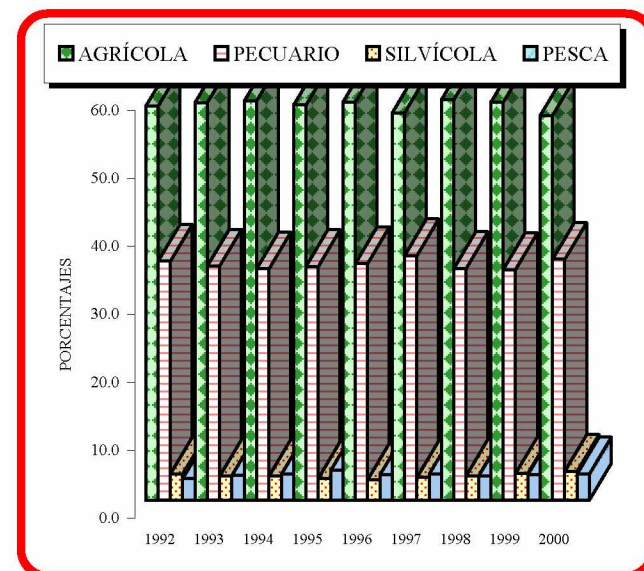

/Continúa

Cuadro 10 (Conclusión)

	1990	1995	1996	1997	1998	1999	2000	2001 a/
Forrajes c/	2 621	5 205	9 071	8 648	13 046	12 001	12 124	11 979
Alfalfa e/	1 478	3 390	5 211	5 596	6 459	7 330	7 378	7 214
Avena	463	649	1 450	968	2 487	1 758	1 633	1 567
Cebada	29	47	54	59	175	75	75	67
Maíz	493	687	1 708	1 163	2 884	1 664	1 701	2 128
Sorgo	158	433	648	861	1 042	1 173	1 338	1 003
Industriales c/	4 011	9 629	14 259	17 033	17 314	18 459	16 365	16 606
Cacao	143	302	322	450	500	464	247	390
Café cereza	1 454	3 843	6 080	7 105	6 330	6 883	5 297	3 053
Caña de azúcar	2 413	5 484	7 858	9 479	10 484	11 112	10 821	13 163
Fibras c/	894	2 607	3 213	2 728	3 454	1 896	1 166	832
Algodón hueso	846	2 504	3 163	2 651	3 345	1 786	980	758
Henequén	48	103	51	78	109	111	186	74
Ganadería	26 242	47 977	73 052	85 988	93 982	100 909	112 117	...
Silvicultura	2 950	4 467	6 261	7 914	9 815	11 609	13 398	...
Pesca	2 954	6 091	7 796	9 166	9 658	11 154	12 165	...

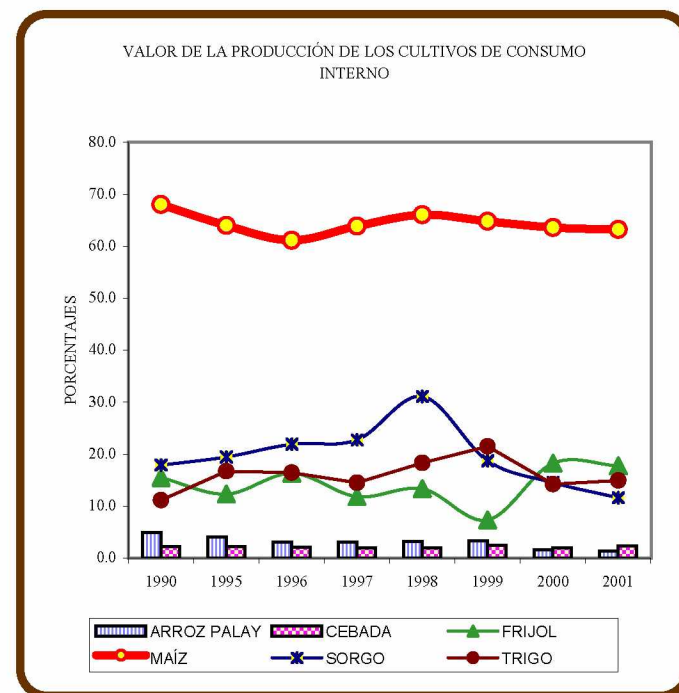

Fuente: Instituto Nacional de Estadística, Geografía e Informática (INEGI), Secretaría de Agricultura, Ganadería, Desarrollo Rural Pesca y Alimentación (SAGARPA), Servicio de Información y Estadística Agroalimentaria y Pesquera (SIACON), 1980-2001.

a/ Cifras preliminares.

b/ Incluye los sectores agrícola, pecuario, silvícola y pesca.

c/ Corresponde al valor de la producción de acuerdo con el precio medio rural y el valor bruto de la producción.

d/ Se refiere al arroz granza.

e/ Incluye verde y achicalada.

Cuadro 11

## MÉXICO: PRODUCTO INTERNO BRUTO A PRECIOS DE MERCADO

	1990	1995	1996	1997	1998	1999	2000	2001 a/
Millones de pesos corrientes								
PIB total	738 898	1 837 019	2 525 575	3 174 275	3 846 350	4 599 449	5 491 018	5 771 857
PIB agropecuario	53 057	91 899	139 753	159 168	183 511	199 567	209 443	227 719
Millones de pesos a precios de 1993								
PIB total	1 140 848	1 230 771	1 294 197	1 381 839	1 449 310	1 503 500	1 603 262	1 598 832
PIB agropecuario	69 604	74 168	76 984	77 106	79 439	80 627	81 129	82 687
Agrícola	48 510	52 004	54 566	54 429	56 404	56 832	56 485	57 145
Pecuario	15 784	16 845	16 797	16 886	17 380	17 957	18 562	19 314
Silvícola	3 311	2 971	3 162	3 380	3 535	3 639	3 869	3 939
Pesca y caza	1 999	2 348	2 459	2 410	2 119	2 199	2 212	2 289

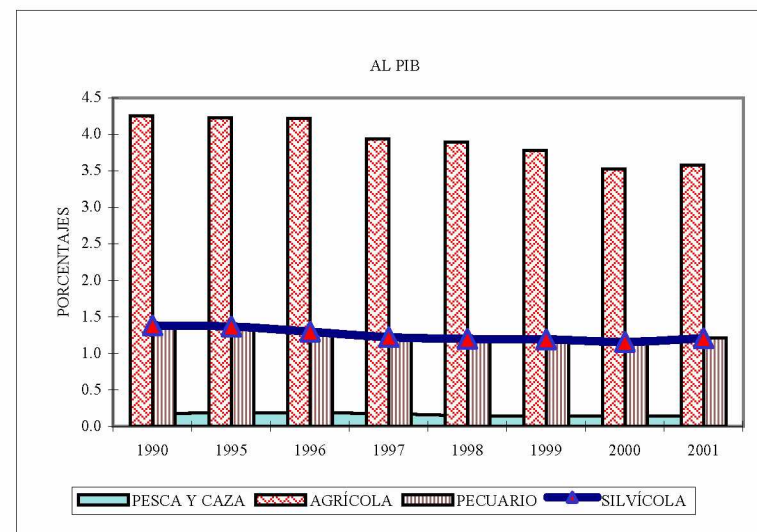
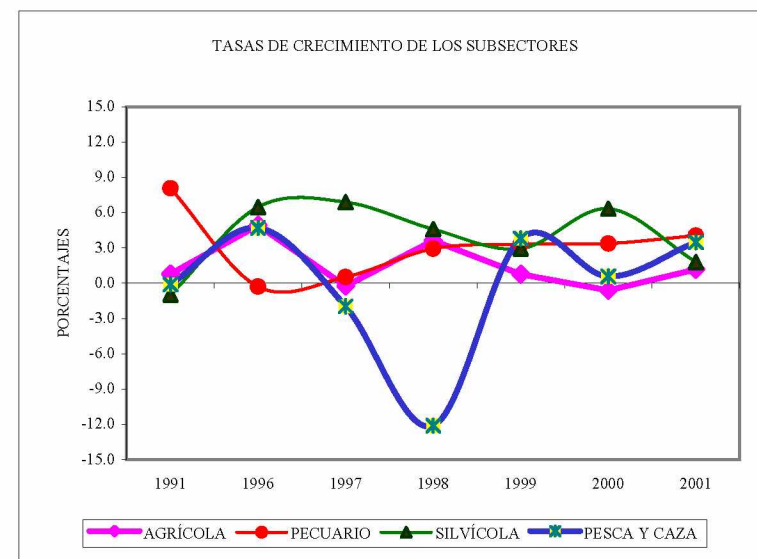
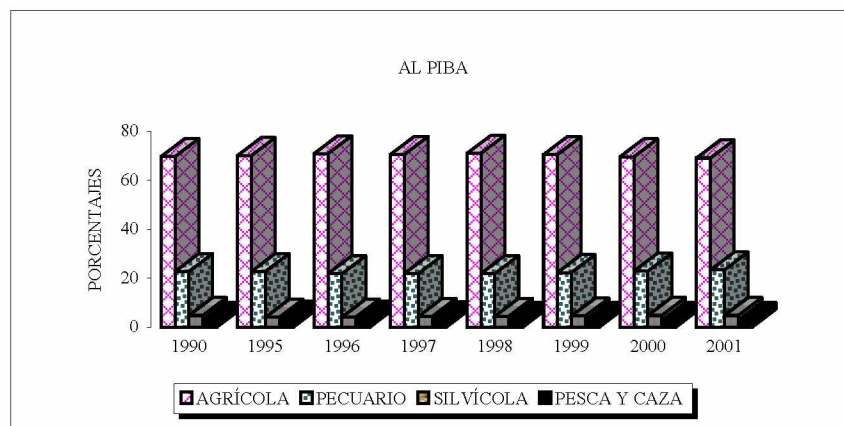

Fuente: Instituto Nacional de Estadística, Geografía e Informática (INEGI), Sistema de Cuentas Nacionales de México, Cuentas de Bienes y Servicios, Tomos I y II, varios años y Poder Ejecutivo Federal, Anexo Estadístico, Segundo Informe de Gobierno, 2002.

a/ Cifras preliminares.

## II. SUPERFICIE Y PRODUCCIÓN

En la Subregión Norte de América Latina y el Caribe, desde 1995 a la fecha, la superficie cosechada se ha mantenido estancada, con una ligera disminución en la correspondiente a los granos básicos, que se asocia a las reducciones observadas en Costa Rica, El Salvador, Honduras, Panamá y México. En cuanto a los rubros tradicionales de exportación, como el azúcar y el café, pese a la caída de los precios internacionales, su cultivo se expandió levemente, contrario a lo sucedido con la superficie de banano, que decreció por factores climáticos adversos. Otros cultivos, como los no tradicionales, en Costa Rica, Guatemala y México han incrementado su presencia en las superficies sembradas para la diversificación de las exportaciones agropecuarias.

Por lo que se refiere a la producción de los granos básicos, el arroz ha descendido en El Salvador, Guatemala, Honduras y México; el maíz ha registrado aumentos en Nicaragua y Cuba, y el sorgo en El Salvador y México, pero en el resto de los países ambas producciones fueron a la baja. En cuanto al frijol, cinco países han elevado su producción y cinco países la han disminuido. La producción de café sufrió mermas en El Salvador, Guatemala, Cuba, Haití y México; Guatemala, Cuba, Haití y República Dominicana acrecentaron la producción de banano, y los países caribeños experimentaron un descenso en las cosechas de caña de azúcar.

La producción pecuaria registró avances, en particular la de carne de aves y porcina, mientras que la producción de carne bovina se ha estancado en algunos países y disminuido en otros. La producción pesquera también mostró alzas considerables, con excepción de El Salvador, Guatemala y Haití, países donde se redujo, principalmente en el camarón, capturado o cultivado, y ello ocurrió a causa de enfermedades o fenómenos climáticos.



Cuadro 12

## SUBREGIÓN NORTE DE AMÉRICA LATINA Y EL CARIBE: SUPERFICIE COSECHADA DE LOS PRINCIPALES CULTIVOS

(Miles de hectáreas)

	1990	1995	1996	1997	1998	1999	2000	2001 a/
Istmo Centroamericano	4 528	4 598	4 682	4 770	4 782	4 813	4 727	4 673
Consumo interno	2 639	2 590	2 652	2 705	2 687	2 701	2 588	2 529
Cultivos de exportación	1 383	1 402	1 433	1 437	1 466	1 486	1 503	1 496
No tradicionales	507	605	598	629	629	626	636	647
Centroamérica	4 199	4 278	4 362	4 482	4 488	4 544	4 455	4 449
Consumo interno	2 428	2 383	2 449	2 530	2 508	2 537	2 429	2 417
Cultivos de exportación	1 304	1 336	1 358	1 368	1 395	1 417	1 433	1 427
No tradicionales	467	559	554	584	586	590	593	605
Costa Rica	432	440	437	442	433	461	455	443
Consumo interno b/	157	112	109	119	107	116	109	84
Cultivos de exportación c/	194	215	215	204	201	204	205	209
No tradicionales	81	114	114	120	125	141	141	149
El Salvador	783	779	760	833	789	754	737	772
Consumo interno b/	488	499	477	528	493	455	440	483
Cultivos de exportación d/	225	219	233	254	248	250	250	239
No tradicionales	71	61	49	51	48	49	47	49
Guatemala	1 481	1 402	1 434	1 465	1 500	1 507	1 520	1 518
Consumo interno e/	843	729	759	776	776	777	783	787
Cultivos de exportación f/	477	478	474	479	508	515	514	508
No tradicionales	161	195	201	210	216	216	223	223
Honduras	831	949	970	977	994	1 012	885	801
Consumo interno e/	536	600	607	614	621	628	493	399
Cultivos de exportación g/	221	258	266	273	279	286	293	300
No tradicionales	74	90	97	91	95	98	99	102

## PORCENTAJES

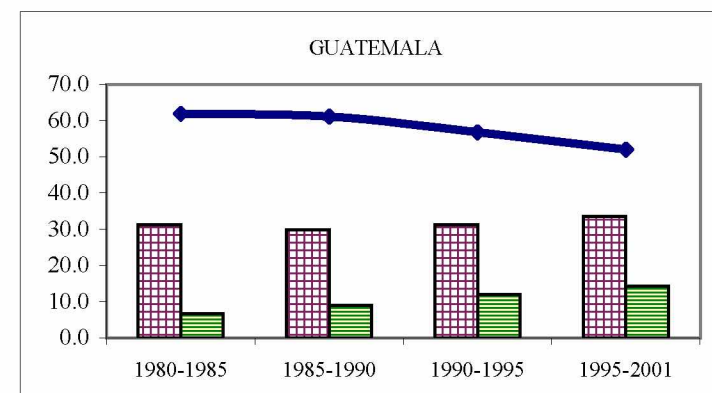
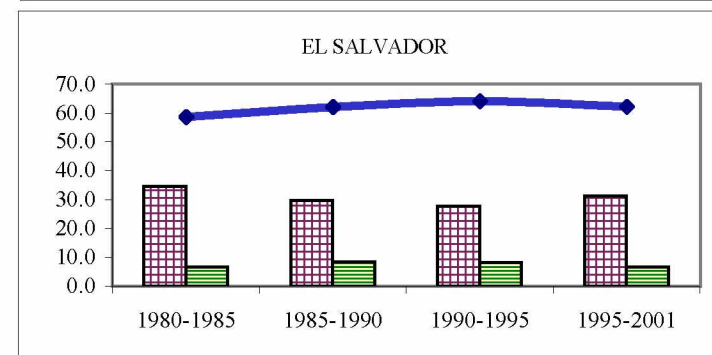
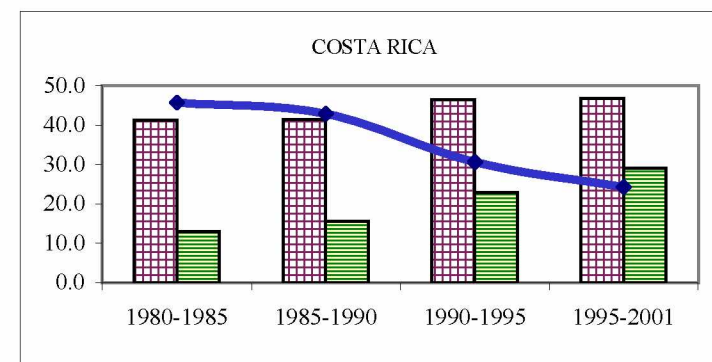

/Continúa

Cuadro 12 (Continuación)

	1990	1995	1996	1997	1998	1999	2000	2001 a/
Nicaragua	672	707	760	765	772	809	858	917
Consumo interno b/	404	442	497	493	511	562	604	665
Cultivos de exportación h/	188	165	169	159	159	162	172	171
No tradicionales	80	100	93	112	102	85	83	81
Panamá	329	320	321	288	294	269	272	223
Consumo interno b/	211	207	203	175	179	164	159	112
Cultivos de exportación i/	79	67	75	69	72	68	70	70
No tradicionales	40	46	43	45	43	37	43	42
Cuba	2 304	1 950	2 079	2 083	1 813	1 769	1 802	1 761
Consumo interno b/	276	209	287	296	254	252	263	257
Cultivos de exportación j/	1 581	1 309	1 380	1 385	1 175	1 135	1 168	1 126
No tradicionales	448	432	412	402	384	382	370	379
Haití	964	931	957	1 017	936	980	978	930
Consumo interno b/	439	450	495	561	491	531	513	490
Cultivos de exportación k/	131	106	97	94	83	84	87	83
No tradicionales	394	376	366	363	361	365	377	357
República Dominicana	832	1 035	970	959	1 007	848	895	919
Consumo interno b/	163	189	180	175	175	173	200	222
Cultivos de exportación l/	442	545	492	481	520	385	411	406
No tradicionales	227	301	298	303	312	290	284	291

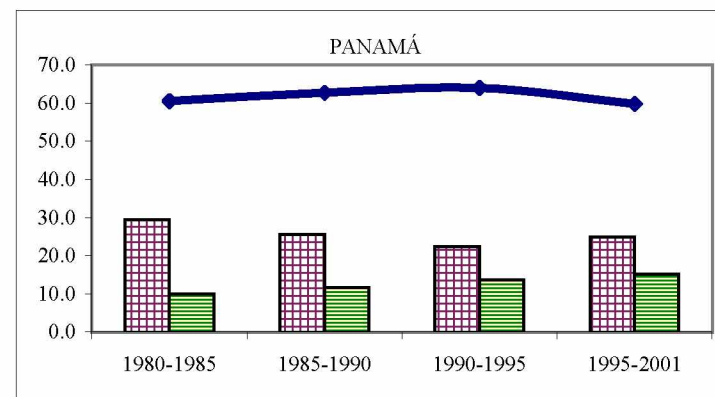
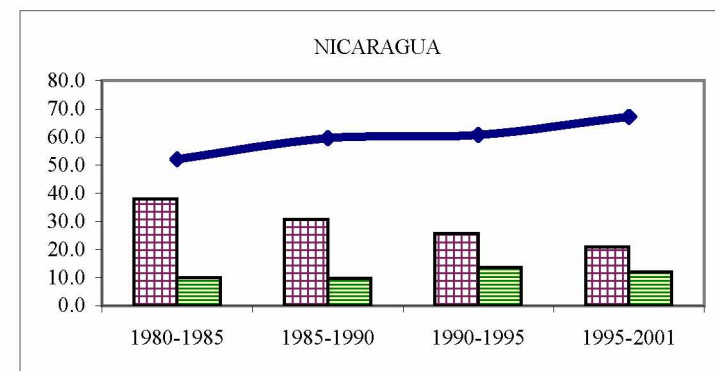
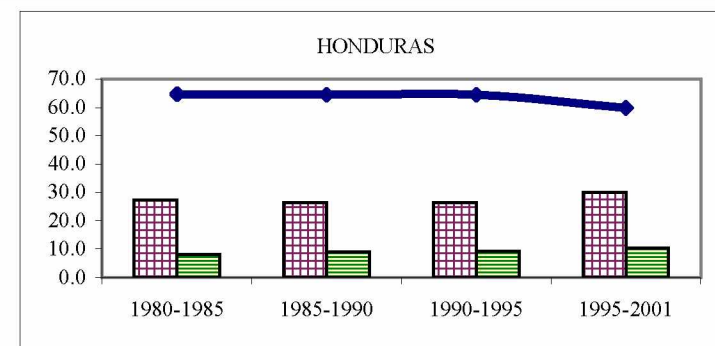

/Continúa

Cuadro 12 (Conclusión)

	1990	1995	1996	1997	1998	1999	2000	2001 a/
México	17 975	18 754	19 981	18 728	20 213	19 098	18 734	20 033
Consumo interno m/	12 628	12 708	13 528	11 974	13 017	11 830	11 495	11 737
Cultivos de exportación n/	1 922	2 210	2 256	2 206	2 175	2 359	2 243	2 298
No tradicionales	3 425	3 836	4 198	4 548	5 020	4 909	4 995	5 998

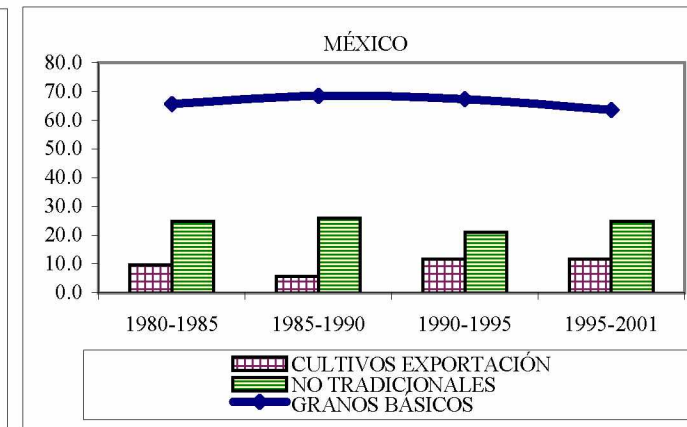
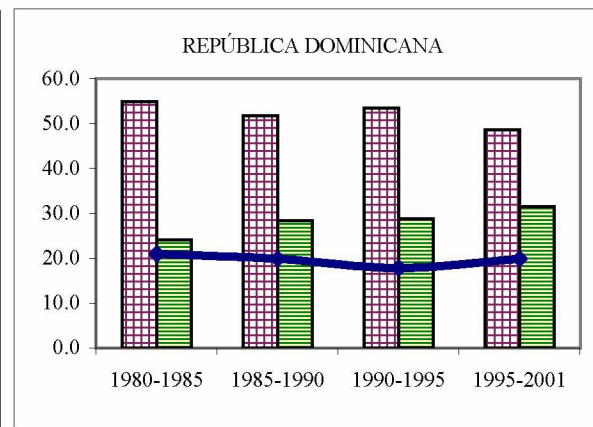
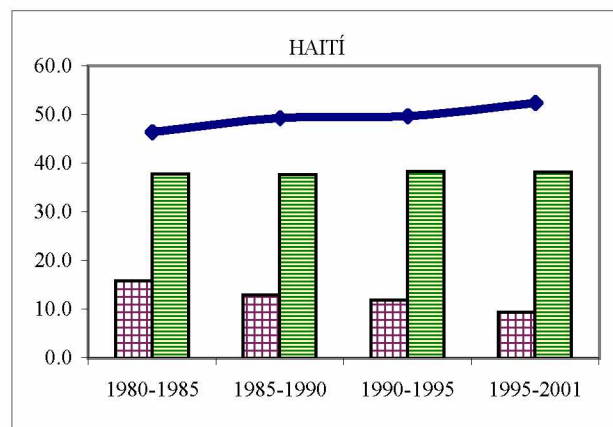
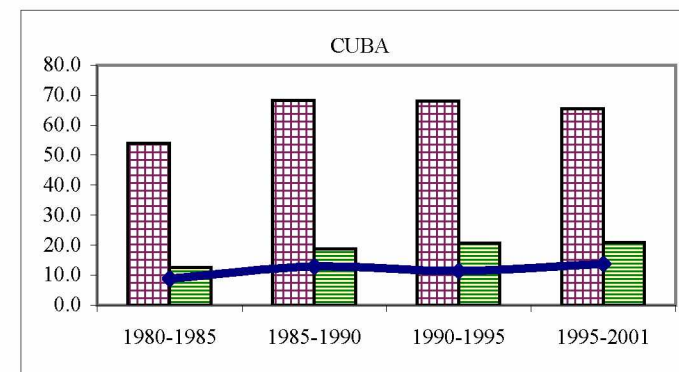

Fuente: CEPAL, sobre la base de cifras oficiales.

a/ Cifras preliminares.

b/ Incluye arroz, frijol, maíz y sorgo.

c/ Incluye algodón, banano, cacao, café y caña de azúcar.

d/ Incluye algodón, café y caña de azúcar.

e/ Incluye arroz, frijol, maíz, sorgo y trigo.

f/ Incluye algodón, banano, café, caña de azúcar y cardomomo.

g/ Incluye algodón, banano, café, caña de azúcar y tabaco.

h/ Incluye algodón, banano, café, caña de azúcar, semilla de ajonjolí y tabaco.

i/ Incluye banano, café y caña de azúcar.

j/ Incluye cacao, café, caña de azúcar y tabaco.

k/ Incluye algodón, cacao, café y caña de azúcar.

l/ Incluye cacao, café, caña de azúcar y tabaco.

m/ Incluye arroz, avena, cebada, frijol, maíz, sorgo y trigo.

n/ Incluye cacao, café, tabaco, frutales, legumbres y hortalizas.

## SUBREGIÓN NORTE DE AMÉRICA LATINA Y EL CARIBE: SUPERFICIE COSECHADA, PRODUCCIÓN Y RENDIMIENTO DE ARROZ GRANZA

	1990	1995	1996	1997	1998	1999	2000	2001 a/
<b>Superficie cosechada b/</b>								
Istmo Centroamericano	255.5	238.5	256.6	259.3	267.1	267.7	253.3	242.9
Centroamérica	146.2	132.2	155.2	164.9	168.4	177.8	167.7	167.1
Costa Rica c/	50.8	41.1	57.5	56.9	56.0	64.7	68.4	52.7
El Salvador d/	14.3	9.6	10.7	14.9	10.3	10.9	8.2	6.3
Guatemala d/	14.3	11.0	11.8	12.3	13.3	14.7	16.0	16.0
Honduras c/	23.5	10.6	10.7	10.8	10.9	11.0	3.2	2.2
Nicaragua e/	43.4	59.9	64.5	70.0	77.9	76.5	72.0	89.8
Panamá f/	109.3	106.4	101.3	94.4	98.7	89.8	85.6	75.8
Cuba c/	154.9	87.0	150.0	145.5	123.1	112.8	110.7	99.6
Haití c/	61.5	50.0	48.2	70.0	51.2	50.0	52.0	51.2
República Dominicana c/	88.6	101.4	102.4	104.8	110.4	115.9	131.8	150.0
México g/	105.4	78.4	86.8	113.5	101.6	79.7	84.1	53.2
<b>Producción h/</b>								
Istmo Centroamericano	717.1	734.8	830.7	803.2	864.5	898.3	893.6	815.7
Centroamérica	501.0	513.1	600.2	649.8	632.1	674.0	640.0	557.1
Costa Rica i/	217.6	183.2	236.5	248.5	239.0	293.7	296.0	211.6
El Salvador	61.7	51.1	55.3	66.1	51.4	57.4	47.2	37.7
Guatemala	45.0	30.6	32.6	40.5	40.7	49.1	44.5	24.3
Honduras	64.3	56.2	59.8	50.3	27.8	13.6	10.4	9.8
Nicaragua	112.4	192.0	216.0	244.4	273.3	260.3	241.8	273.6
Panamá	216.1	221.8	230.6	153.5	232.4	224.3	253.6	258.6
Cuba	473.7	222.8	368.6	418.8	280.4	368.6	305.9	325.5
Haití	129.9	100.0	120.0	160.0	101.3	100.0	130.0	103.0
República Dominicana	414.8	468.7	474.2	508.5	474.6	566.6	593.6	731.1
México	394.4	367.0	394.1	469.5	458.1	326.5	351.4	226.6

PRODUCCIÓN (Índice 1990 = 100)

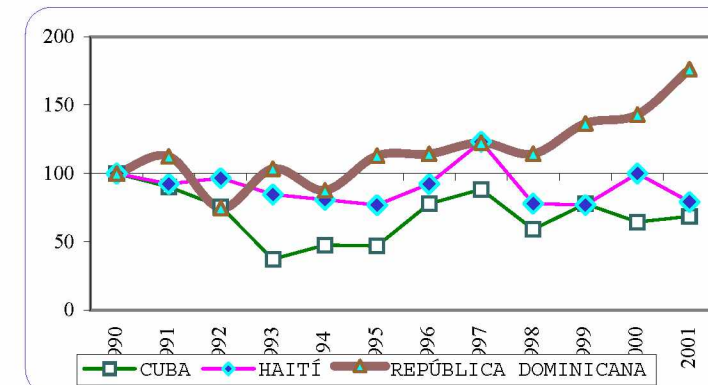
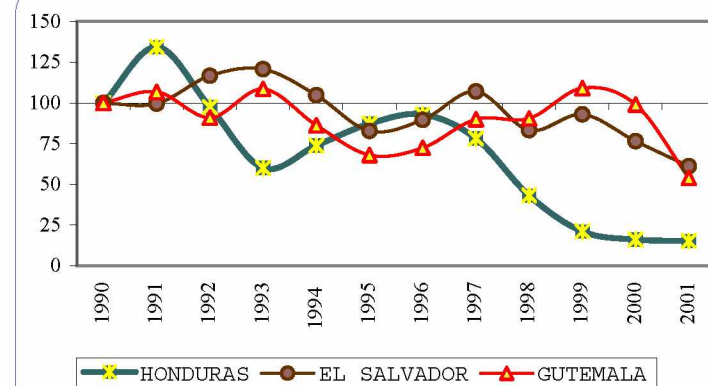
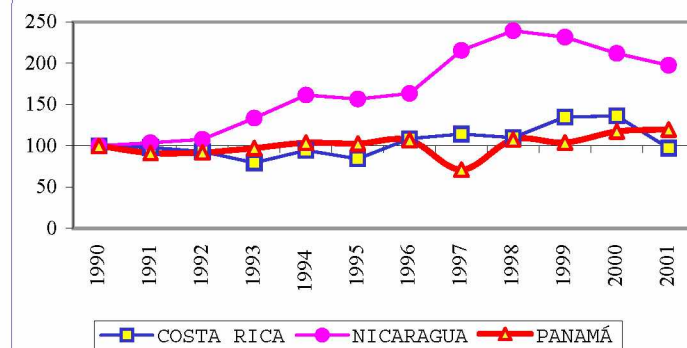



Cuadro 13 (Conclusión)

	1990	1995	1996	1997	1998	1999	2000	2001 a/
<b>Rendimiento j/</b>								
Istmo Centroamericano	2.8	3.1	3.2	3.1	3.2	3.4	3.5	3.4
Centroamérica	3.4	3.9	3.9	3.9	3.8	3.8	3.8	3.3
Costa Rica	4.3	4.5	4.1	4.4	4.3	4.5	4.3	4.0
El Salvador	4.3	5.3	5.2	4.4	5.0	5.3	5.8	6.0
Guatemala	3.1	2.8	2.8	3.3	3.1	3.3	2.8	1.5
Honduras	2.7	5.3	5.6	4.7	2.5	1.2	3.2	4.4
Nicaragua	2.6	3.2	3.4	3.5	3.5	3.4	3.4	3.0
Panamá	2.0	2.1	2.3	1.6	2.4	2.5	3.0	3.4
Cuba	3.1	2.6	2.5	2.9	2.3	3.3	2.8	3.3
Haití	2.1	2.0	2.5	2.3	2.0	2.0	2.5	2.0
República Dominicana	4.7	4.6	4.6	4.9	4.3	4.9	4.5	4.9
México	3.7	4.7	4.5	4.1	4.5	4.1	4.2	4.3

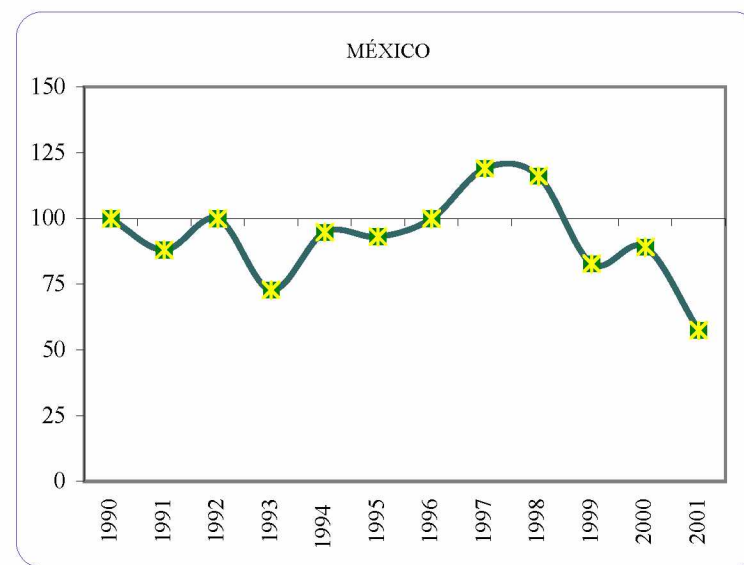

Fuente: CEPAL, sobre la base de cifras oficiales.

a/ Cifras preliminares.

b/ Miles de hectáreas.

c/ Corresponde al año calendario.

d/ Corresponde al ciclo agrícola; el año calendario indicado se refiere al primer año del ciclo.

e/ Se refiere al año agrícola calculado sobre la base del 67% del ciclo agrícola del año anterior y el 33% del ciclo agrícola en estudio.

f/ Corresponde al ciclo agrícola; el año calendario indicado se refiere al segundo año del ciclo.

g/ Corresponde al año agrícola.

h/ Miles de toneladas.

i/ Se refiere al arroz húmedo y sucio.

j/ Toneladas por hectárea.

Cuadro 14

## SUBREGIÓN NORTE DE AMÉRICA LATINA Y EL CARIBE: SUPERFICIE COSECHADA, PRODUCCIÓN Y RENDIMIENTO DE FRIJOL

	1990	1995	1996	1997	1998	1999	2000	2001 a/		
<b>Superficie cosechada b/</b>										
Istmo Centroamericano	460.8	459.9	445.9	468.2	486.1	523.6	532.7	525.3	<p>PRODUCCIÓN (Índice 1990 = 100)</p>	
Centroamérica	447.6	444.4	432.7	456.7	476.5	513.1	528.7	521.8		
Costa Rica c/	63.7	56.3	32.5	44.2	37.1	36.3	30.8	24.0		
El Salvador d/	62.7	60.6	68.4	83.0	78.1	74.4	79.0	85.2		
Guatemala d/	130.0	121.4	122.8	124.6	124.6	125.7	127.4	128.8		
Honduras c/	85.8	78.1	78.4	78.6	78.9	79.2	76.5	57.3		
Nicaragua e/	105.4	128.0	130.7	126.3	157.8	197.5	215.0	226.6		
Panamá f/	13.3	15.5	13.2	11.5	9.6	10.5	4.0	3.5		
Cuba c/	45.2	44.1	46.9	50.0	45.2	45.9	58.0	56.1		
Haití c/	87.0	43.0	71.3	72.5	50.7	51.0	51.0	50.7		
República Dominicana c/	41.6	46.8	43.3	33.1	32.9	30.5	40.8	39.3		
México g/	2 094.0	2 040.4	2 048.4	1 615.1	2 146.5	1 705.5	1 482.2	1 647.0	<p>GUTEMALA COSTA RICA PANAMÁ</p>	
<b>Producción h/</b>										
Istmo Centroamericano	332.3	323.0	305.2	319.6	346.7	366.3	401.8	406.9		
Centroamérica	328.0	317.3	300.2	315.1	343.3	362.3	400.4	405.6		
Costa Rica	34.3	34.3	20.4	14.0	12.8	17.5	16.2	16.4		
El Salvador	52.7	51.1	59.1	67.5	46.6	66.5	69.3	75.0		
Guatemala	119.6	80.7	83.1	84.8	84.4	88.8	92.3	95.1		
Honduras	62.0	64.7	54.2	74.5	94.2	44.6	69.6	42.3		
Nicaragua	59.5	86.4	83.4	74.3	105.3	145.0	153.0	176.8		
Panamá	4.3	5.7	5.0	4.5	3.4	4.0	1.4	1.3		
Cuba	14.0	11.5	14.0	15.8	18.5	38.1	58.4	53.9	<p>HAITÍ REPÚBLICA DOMINICANA</p>	
Haití	60.0	30.0	49.2	50.0	35.1	35.5	33.2	32.9		
República Dominicana	46.5	37.4	33.3	27.0	24.3	25.9	22.1	30.3		
México	1 287.4	1 270.9	1 349.1	965.1	1 260.7	1 057.9	876.2	1020.8		

/Continúa

Cuadro 14 (Conclusión)

	1990	1995	1996	1997	1998	1999	2000	2001 a/
<b>Rendimiento i/</b>								
Istmo Centroamericano	0.7	0.7	0.7	0.7	0.7	0.7	0.8	0.8
Centroamérica	0.7	0.7	0.7	0.7	0.7	0.7	0.8	0.8
Costa Rica	0.5	0.6	0.6	0.3	0.3	0.5	0.5	0.7
El Salvador	0.8	0.8	0.9	0.8	0.6	0.9	0.9	0.9
Guatemala	0.9	0.7	0.7	0.7	0.7	0.7	0.7	0.7
Honduras	0.7	0.8	0.7	0.9	1.2	0.6	0.9	0.7
Nicaragua	0.6	0.7	0.6	0.6	0.7	0.7	0.7	0.8
Panamá	0.3	0.4	0.4	0.4	0.4	0.4	0.4	0.4
Cuba	0.3	0.3	0.3	0.3	0.4	0.8	1.0	1.0
Haití	0.7	0.7	0.7	0.7	0.7	0.7	0.7	0.6
República Dominicana	1.1	0.8	0.8	0.8	0.7	0.8	0.5	0.8
México	0.6	0.6	0.7	0.6	0.6	0.6	0.6	0.6

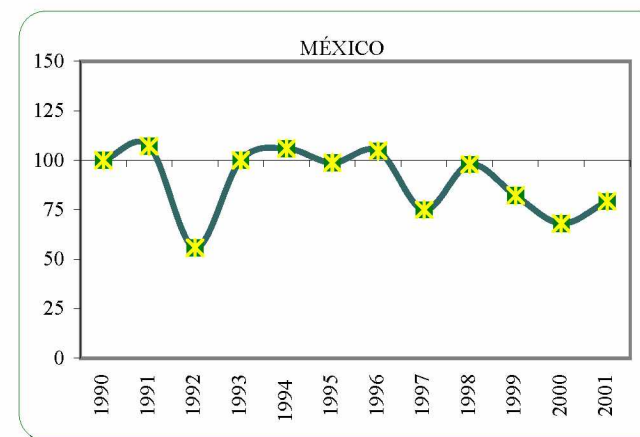
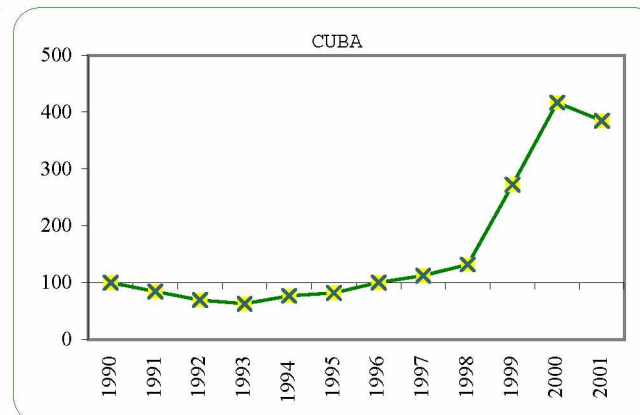

Fuente: CEPAL, sobre la base de cifras oficiales.

a/ Cifras preliminares.

b/ Miles de hectáreas.

c/ Corresponde al año calendario.

d/ Corresponde al ciclo agrícola; el año calendario indicado se refiere al primer año del ciclo.

e/ Se refiere a año calendario calculado sobre la base del 58% del ciclo agrícola del año anterior y el 42% del ciclo agrícola en estudio.

f/ Corresponde al ciclo agrícola; el año calendario indicado se refiere al segundo año del ciclo.

g/ Corresponde al año agrícola.

h/ Miles de toneladas.

i/ Toneladas por hectárea.

Cuadro 15

## SUBREGIÓN NORTE DE AMÉRICA LATINA Y EL CARIBE: SUPERFICIE COSECHADA, PRODUCCIÓN Y RENDIMIENTO DE MAÍZ

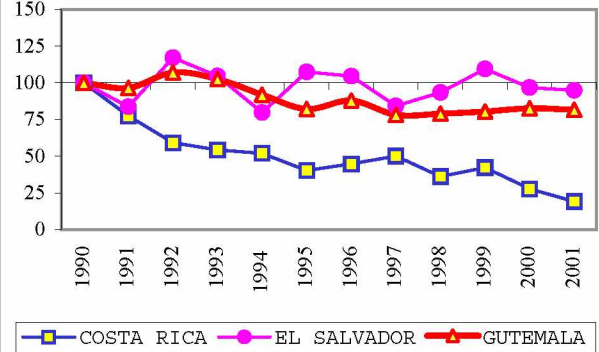
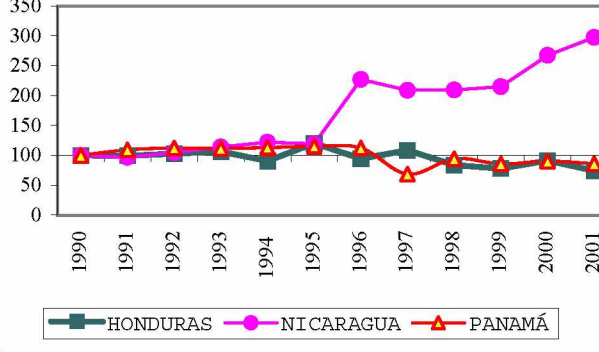
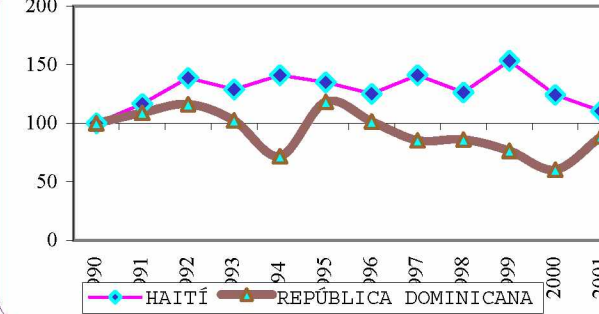
	1990	1995	1996	1997	1998	1999	2000	2001 a/	PRODUCCIÓN (Índice 1990 = 100)
<b>Superficie cosechada b/</b>									
Istmo Centroamericano	1 606	1 597	1 671	1 676	1 651	1 639	1 555	1 510	
Centroamérica	1 527	1 517	1 590	1 614	1 586	1 577	1 493	1 485	
Costa Rica c/	40	14	19	17	14	15	10	8	
El Salvador d/	282	295	279	306	295	263	259	294	
Guatemala d/	634	547	576	588	589	590	592	593	
Honduras c/	363	431	436	442	447	453	345	267	
Nicaragua e/	207	230	279	261	241	256	287	323	
Panamá f/	79	81	81	62	65	62	62	25	
Cuba c/	75	77	89	99	85	92	93	100	
Haití c/	205	237	257	288	261	300	270	260	
República Dominicana c/	24	33	29	29	28	24	23	27	
México g/	7 339	8 020	8 051	7 406	7 877	7 163	7 017	7 069	
<b>Producción h/</b>									
Istmo Centroamericano	2 839	2 800	2 959	2 689	2 631	2 728	2 865	2 812	
Centroamérica	2 745	2 692	2 854	2 625	2 542	2 648	2 780	2 731	
Costa Rica	66	27	30	33	24	28	19	13	
El Salvador	603	647	630	508	563	660	583	572	
Guatemala	1 293	1 062	1 136	1 011	1 021	1 039	1 068	1 054	
Honduras	562	675	530	610	470	437	512	417	
Nicaragua	222	281	528	463	464	484	598	675	
Panamá	94	108	105	64	89	80	85	81	
Cuba	65	81	104	126	111	185	202	233	
Haití	163	220	204	230	206	250	203	180	
República Dominicana	40	47	40	34	34	30	24	35	
México	14 635	18 353	18 024	17 656	18 455	17 706	17 191	15 971	

/Continúa

Cuadro 15 (Conclusión)

	1990	1995	1996	1997	1998	1999	2000	2001 a/
<b>Rendimiento i/</b>								
Istmo Centroamericano	1.8	1.8	1.8	1.6	1.6	1.7	1.8	1.9
Centroamérica	1.8	1.8	1.8	1.6	1.6	1.7	1.9	1.8
Costa Rica	1.7	1.9	1.6	1.9	1.7	1.9	1.8	1.7
El Salvador	2.1	2.2	2.3	1.7	1.9	2.5	2.2	1.9
Guatemala	2.0	1.9	2.0	1.7	1.7	1.8	1.8	1.8
Honduras	1.5	1.6	1.2	1.4	1.1	1.0	1.5	1.6
Nicaragua	1.1	1.2	1.9	1.8	1.9	1.9	2.1	2.1
Panamá	1.2	1.3	1.3	1.0	1.4	1.3	1.4	3.2
Cuba	0.9	1.1	1.2	1.3	1.3	2.0	2.2	2.3
Haití	0.8	0.9	0.8	0.8	0.8	0.8	0.8	0.7
República Dominicana	1.7	1.4	1.4	1.2	1.2	1.3	1.0	1.3
México	2.0	2.3	2.2	2.4	2.3	2.5	2.5	2.3

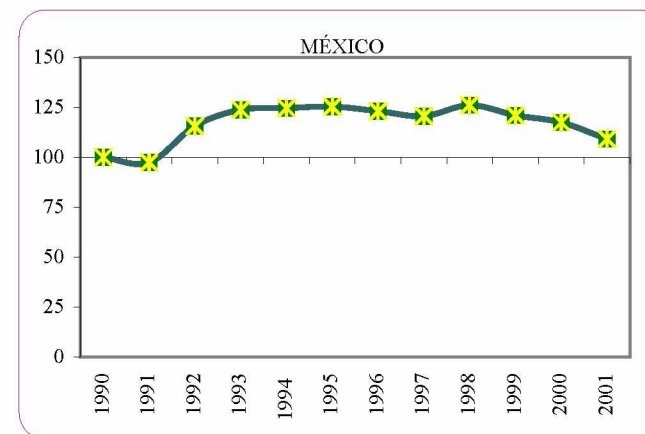
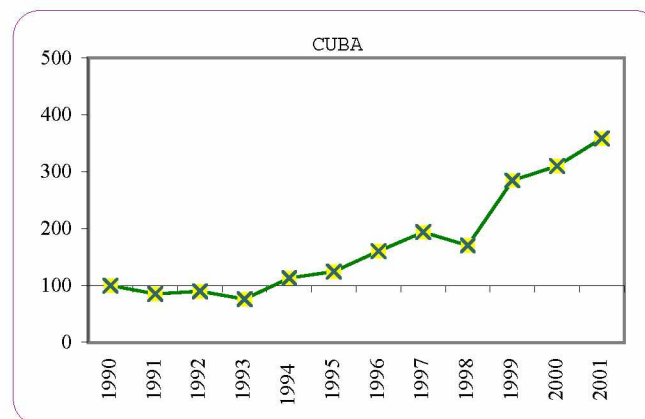

Fuente: CEPAL, sobre la base de cifras oficiales.

a/ Cifras preliminares.

b/ Miles de hectáreas.

c/ Corresponde al año calendario.

d/ Corresponde al ciclo agrícola; el año calendario indicado se refiere al primer año del ciclo.

e/ Se refiere a año calendario calculado sobre la base del 60% del ciclo agrícola del año anterior y el 40% del ciclo agrícola en estudio.

f/ Corresponde al ciclo agrícola; el año calendario indicado se refiere al segundo año del ciclo.

g/ Corresponde al año agrícola.

h/ Miles de toneladas.

i/ Toneladas por hectárea.



Cuadro 16

## SUBREGIÓN NORTE DE AMÉRICA LATINA Y EL CARIBE: SUPERFICIE COSECHADA, PRODUCCIÓN Y RENDIMIENTO DE SORGO

	1990	1995	1996	1997	1998	1999	2000	2001 a/	
<b>Superficie cosechada b/</b>									
Istmo Centroamericano	303.8	281.7	269.0	291.0	274.3	265.0	235.3	239.1	<p>PRODUCCIÓN (Índice 1990 = 100)</p> <p>—■— COSTA RICA —●— EL SALVADOR —▲— GUTEMALA</p>
Centroamérica	295.0	276.6	262.0	284.4	268.3	263.4	233.9	237.7	
Costa Rica c/	2.6	-	-	-	-	-	-	-	
El Salvador d/	129.3	134.3	119.4	124.4	109.3	106.4	93.9	97.5	
Guatemala d/	52.9	38.5	39.6	42.3	42.3	42.4	43.4	44.2	
Honduras c/	62.3	79.5	80.4	81.4	82.3	83.4	67.4	71.1	
Nicaragua e/	48.0	24.4	22.6	36.4	34.4	31.3	29.2	25.0	
Panamá f/	8.7	5.1	7.0	6.6	5.9	1.6	1.4	1.4	<p>—■— HONDURAS —●— NICARAGUA —▲— PANAMÁ</p>
Cuba c/	1.0	1.0	1.0	1.0	1.0	1.0	1.0	1.0	
Haití c/	85.0	120.0	118.0	130.0	128.6	130.0	140.0	128.0	
República Dominicana c/	8.7	7.9	4.7	8.5	3.3	2.6	4.1	5.9	
México g/	1 817.7	1 372.3	2 184.7	1 877.4	1 953.1	1 913.2	1 899.2	1 942.8	
<b>Producción h/</b>									
Istmo Centroamericano	421.3	378.6	396.4	449.2	372.7	289.9	327.6	321.4	<p>—■— HONDURAS —●— NICARAGUA —▲— PANAMÁ</p>
Centroamérica	398.2	365.5	373.9	429.0	353.4	285.2	323.6	317.4	
Costa Rica	5.9	-	-	-	-	-	-	-	
El Salvador	160.6	201.0	182.0	199.7	168.6	139.5	149.0	150.6	
Guatemala	87.0	44.6	46.9	50.6	51.6	51.8	53.4	54.4	
Honduras	69.5	62.1	85.6	96.0	78.1	43.1	60.5	54.8	
Nicaragua	75.3	57.8	59.3	82.8	55.2	50.9	60.7	57.5	
Panamá	23.1	13.1	22.6	20.1	19.3	4.6	4.0	4.0	<p>—◆— CUBA —×— HAITÍ —●— REPÚBLICA DOMINICANA</p>
Cuba	1.1	1.0	1.0	1.0	1.0	1.0	1.0	1.0	
Haití	68.0	90.0	88.1	100.0	95.2	100.0	98.0	80.0	
República Dominicana	21.0	19.4	17.7	21.8	21.7	7.8	4.8	11.6	
México	5 978.2	4 169.9	6 809.5	5 711.6	6 474.8	5 720.3	5 842.3	6 566.5	

/Continúa

Cuadro 16 (Conclusión)

	1990	1995	1996	1997	1998	1999	2000	2001 a/
<b>Rendimiento i/</b>								
Istmo Centroamericano	1.4	1.3	1.5	1.5	1.4	1.1	1.4	1.3
Centroamérica	1.3	1.3	1.4	1.5	1.3	1.1	1.4	1.3
Costa Rica	2.3	-	-	-	-	-	-	-
El Salvador	1.2	1.5	1.5	1.6	1.5	1.3	1.6	1.5
Guatemala	1.6	1.2	1.2	1.2	1.2	1.2	1.2	1.2
Honduras	1.1	0.8	1.1	1.2	0.9	0.5	0.9	0.8
Nicaragua	1.6	2.4	2.6	2.3	1.6	1.6	2.1	2.3
Panamá	2.6	2.6	3.2	3.0	3.3	2.9	2.9	2.9
Cuba	1.1	1.0	1.0	1.0	1.0	1.0	1.0	1.0
Haití	0.8	0.8	0.7	0.8	0.7	0.8	0.7	0.6
República Dominicana	2.4	2.4	3.8	2.6	6.5	3.0	1.2	2.0
México	3.3	3.0	3.1	3.0	3.3	3.0	3.1	3.4

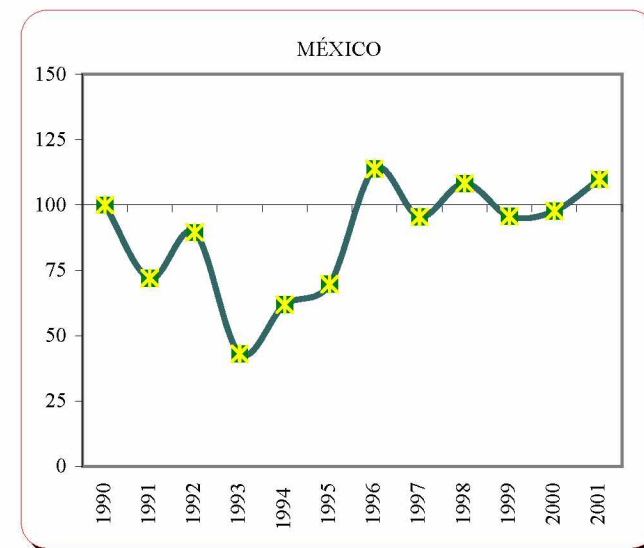

Fuente: CEPAL, sobre la base de cifras oficiales.

a/ Cifras preliminares.

b/ Miles de hectáreas.

c/ Corresponde al año calendario.

d/ Corresponde al ciclo agrícola; el año calendario indicado se refiere al primer año del ciclo.

e/ Se refiere a año calendario calculado sobre la base del 60% del ciclo agrícola del año anterior y el 40% del ciclo agrícola en estudio.

f/ Corresponde al ciclo agrícola; el año calendario indicado se refiere al segundo año del ciclo.

g/ Corresponde al año agrícola.

h/ Miles de toneladas.

i/ Toneladas por hectárea.

Cuadro 17

## SUBREGIÓN NORTE DE AMÉRICA LATINA Y EL CARIBE: SUPERFICIE COSECHADA, PRODUCCIÓN Y RENDIMIENTO DE TRIGO a/

	1990	1995	1996	1997	1998	1999	2000	2001 b/
<b>Superficie cosechada c/</b>								
Centroamérica	12.6	12.7	9.8	10.0	8.9	5.7	6.1	6.1
Guatemala d/	11.3	11.3	8.4	8.5	7.4	4.2	4.6	4.6
Honduras e/	1.3	1.4	1.4	1.5	1.5	1.5	1.5	1.5
México f/	932.8	929.3	809.2	657.5	606.8	652.3	699.9	644.9
<b>Producción g/</b>								
Centroamérica	23.8	24.6	17.9	17.2	15.6	9.4	10.1	6.6
Guatemala	23.0	23.7	17.0	16.2	14.6	8.4	9.2	5.8
Honduras	0.8	0.9	0.9	1.0	1.0	1.0	0.9	0.9
México	3 930.9	3 468.2	3 375.0	2 845.0	2 220.0	3 020.9	3 476.3	3 102.1
<b>Rendimiento h/</b>								
Centroamérica	1.9	1.9	1.8	1.7	1.8	1.6	1.7	1.1
Guatemala	2.0	2.1	2.0	1.9	2.0	2.0	2.0	1.2
Honduras	0.6	0.6	0.6	0.7	0.7	0.7	0.6	0.6
México	4.2	3.7	4.2	4.3	3.7	4.6	5.0	4.8

PRODUCCIÓN (Índice 1990 = 100)

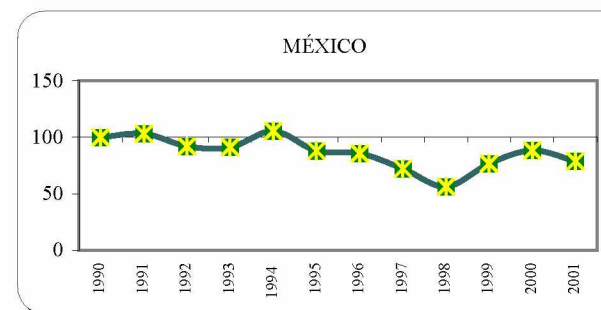
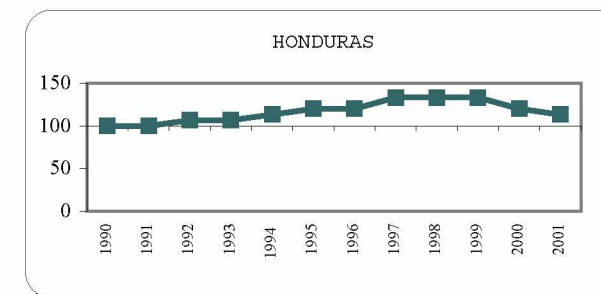
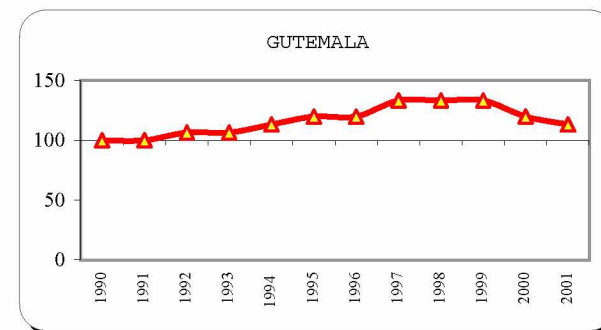

Fuente: CEPAL, sobre la base de cifras oficiales.

a/ Los países que no aparecen no lo producen.

b/ Cifras preliminares.

c/ Miles de hectáreas.

d/ Corresponde al ciclo agrícola; el año calendario indicado se refiere al segundo año del ciclo.

e/ Corresponde al año calendario.

f/ Corresponde al año agrícola.

g/ Miles de toneladas.

h/ Toneladas por hectárea.



Cuadro 18

SUBREGIÓN NORTE DE AMÉRICA LATINA Y EL CARIBE: SUPERFICIE COSECHADA, PRODUCCIÓN Y RENDIMIENTO DE ALGODÓN RAMA a/

	1990	1995	1996	1997	1998	1999	2000	2001 b/	PRODUCCIÓN (Índice 1990 = 100)
<b>Superficie cosechada c/</b>									
Istmo Centroamericano									
Centroamérica	81.7	8.9	10.6	5.1	4.0	3.8	3.2	1.5	
Costa Rica d/	0.6	-	-	-	-	-	-	-	
El Salvador e/	5.8	-	-	-	0.9	2.2	2.1	0.2	
Guatemala e/	36.3	5.7	1.7	0.3	0.2	0.0	0.0	0.0	
Honduras d/	1.7	-	1.6	1.7	1.6	1.6	1.0	1.0	
Nicaragua f/	37.3	3.2	7.3	3.2	1.3	-	0.1	0.3	
Haití d/	5.4	3.8	3.5	3.5	3.5	3.5	3.5	3.5	
República Dominicana d/	8.2	-	-	-	-	-	-	-	
México g/	219.8	274.6	307.0	207.1	245.3	145.0	77.2	88.5	
<b>Producción h/</b>									
Istmo Centroamericano									
Centroamérica	198.3	10.5	18.5	8.5	7.4	2.3	1.8	2.4	
Costa Rica	1.2	-	-	-	-	-	-	-	
El Salvador	12.0	-	-	-	3.9	1.8	1.0	1.0	
Guatemala	107.4	3.3	0.6	0.3	0.0	0.0	0.0	0.0	
Honduras	4.5	-	1.2	2.2	1.4	0.5	0.8	1.2	
Nicaragua	73.0	7.2	16.6	6.0	2.0	-	0.1	0.3	
Haití	2.5	1.5	1.4	1.4	1.4	1.5	1.5	1.2	
República Dominicana	7.8	-	-	-	-	-	-	-	
México i/	533.3	625.2	765.3	632.2	705.4	430.7	223.8	276.8	

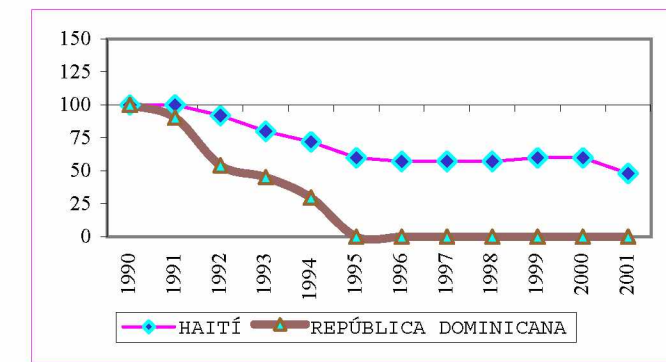
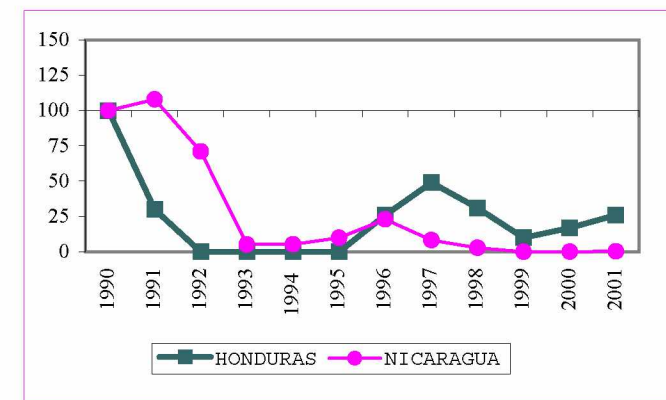
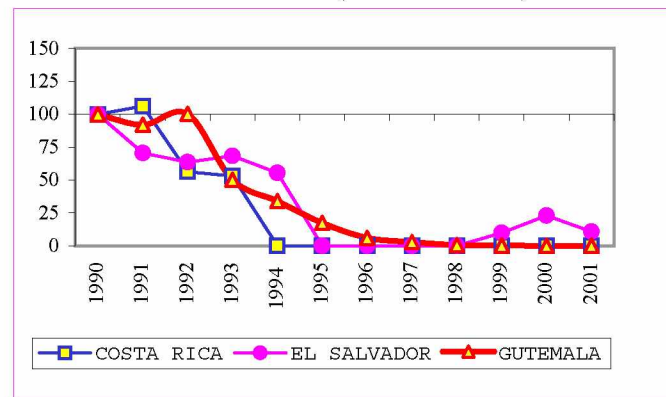

/Continúa

Cuadro 18 (Conclusión)

	1990	1995	1996	1997	1998	1999	2000	2001 a/
<b>Rendimiento j/</b>								
Istmo Centroamericano								
Centroamérica	2.4	1.2	1.7	1.6	1.8	0.6	0.6	1.6
Costa Rica	1.9	-	-	-	-	-	-	-
El Salvador	2.1	-	-	-	-	0.9	0.5	4.7
Guatemala	3.0	0.6	0.4	0.9	0.3	1.9	1.9	1.9
Honduras	2.6	-	0.7	1.3	0.9	0.3	0.8	1.2
Nicaragua	2.0	2.2	2.3	1.9	1.5	-	1.0	1.0
Haití	0.5	0.4	0.4	0.4	0.4	0.4	0.4	0.3
República Dominicana	0.9	-	-	-	-	-	-	-
México	2.4	2.3	2.5	3.1	2.9	3.0	2.9	3.1



Fuente: CEPAL, sobre la base de cifras oficiales.

a/ Los países que no aparecen no lo producen o lo han dejado de producir.

b/ Cifras preliminares.

c/ Miles de hectáreas.

d/ Corresponde al año calendario.

e/ Corresponde al ciclo agrícola; el año calendario indicado se refiere al primer año del ciclo.

f/ Se refiere a año calendario calculado sobre la base del 75% del ciclo agrícola del año anterior y el 25% del ciclo agrícola en estudio.

g/ Corresponde al año agrícola.

h/ Miles de toneladas.

i/ Se refiere algodón hueso.

j/ Toneladas por hectárea.

Cuadro 19

## SUBREGIÓN NORTE DE AMÉRICA LATINA Y EL CARIBE: SUPERFICIE COSECHADA, PRODUCCIÓN Y RENDIMIENTO DE CAFÉ ORO

	1990	1995	1996	1997	1998	1999	2000	2001 a/
<b>Superficie cosechada b/</b>								
Istmo Centroamericano	801.2	818.5	809.3	810.7	842.8	864.6	877.8	879.6
Centroamérica	776.2	796.2	782.0	789.6	821.4	843.5	856.3	858.1
Costa Rica c/	115.0	108.0	108.0	108.0	106.0	106.0	106.0	113.1
El Salvador d/	175.0	163.9	163.9	163.9	163.9	163.9	163.9	160.9
Guatemala d/	266.0	262.5	236.7	236.7	258.7	273.0	273.0	259.0
Honduras c/	149.5	184.1	189.1	194.3	199.7	205.3	211.0	216.8
Nicaragua e/	70.6	77.7	84.3	86.6	93.1	95.2	102.4	108.3
Panamá f/	25.0	22.3	27.3	21.2	21.5	21.2	21.6	21.5
Cuba c/	99.0	85.0	85.0	85.0	70.0	85.0	75.0	72.0
Haití c/	74.0	58.0	54.0	54.0	54.0	54.0	57.8	54.0
República Dominicana c/	103.5	152.7	125.8	125.8	139.4	139.4	139.4	139.4
México g/	587.2	725.0	745.4	690.2	679.2	722.8	701.3	747.4
<b>Producción h/</b>								
Istmo Centroamericano	659.5	693.8	727.3	695.6	754.0	822.2	811.6	744.6
Centroamérica	649.8	682.1	716.1	682.4	743.3	811.1	802.2	732.3
Costa Rica i/	144.6	148.3	153.2	132.1	155.4	168.4	168.6	163.9
El Salvador	151.8	140.5	141.1	126.0	120.3	161.5	102.2	101.2
Guatemala	196.2	216.2	222.0	224.9	227.7	250.5	245.2	214.6
Honduras	118.1	132.4	145.8	144.9	173.8	157.1	193.5	173.4
Nicaragua	39.1	44.7	54.1	54.4	66.0	73.6	92.7	79.2
Panamá	9.8	11.7	11.1	13.2	10.7	11.2	9.4	12.3
Cuba j/	24.9	17.1	16.7	20.0	13.5	22.0	16.5	15.0
Haití j/	37.2	29.0	27.0	27.0	27.2	28.0	30.0	28.0
República Dominicana j/	59.4	42.4	47.9	34.0	56.9	34.6	56.2	51.6
México k/	334.7	352.1	403.1	377.7	307.4	334.8	374.7	335.7

PRODUCCIÓN (Índice 1990 = 100)

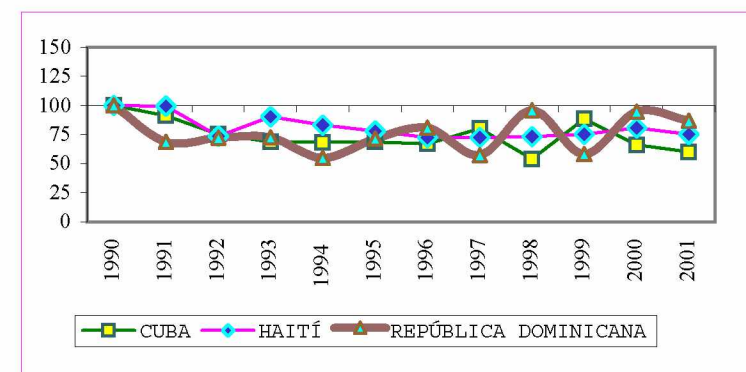
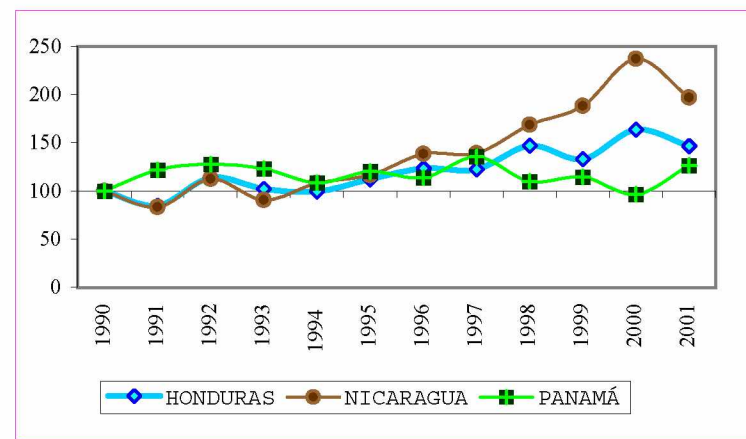
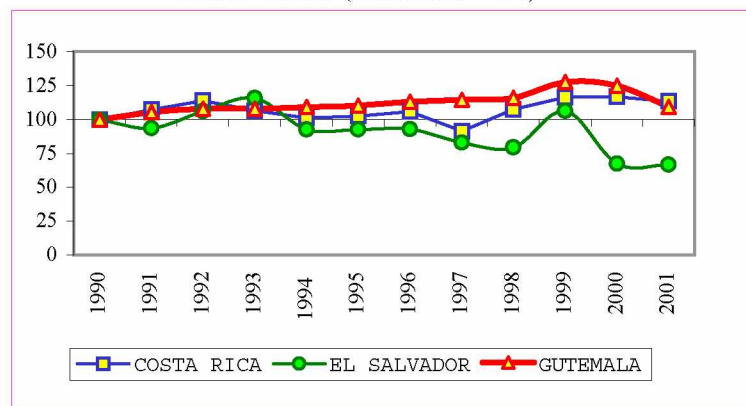

/Continúa

Cuadro 19 (Conclusión)

	1990	1995	1996	1997	1998	1999	2000	2001 a/
<b>Rendimiento l/</b>								
Istmo Centroamericano	0.8	0.8	0.9	0.9	0.9	1.0	0.9	0.8
Centroamérica	0.8	0.9	0.9	0.9	0.9	1.0	0.9	0.9
Costa Rica	1.3	1.4	1.4	1.2	1.5	1.6	1.6	1.4
El Salvador	0.9	0.9	0.9	0.8	0.7	1.0	0.6	0.6
Guatemala	0.7	0.8	0.9	1.0	0.9	0.9	0.9	0.8
Honduras	0.8	0.7	0.8	0.7	0.9	0.8	0.9	0.8
Nicaragua	0.6	0.6	0.6	0.6	0.7	0.8	0.9	0.7
Panamá	0.4	0.5	0.4	0.6	0.5	0.5	0.4	0.6
Cuba	0.3	0.2	0.2	0.2	0.2	0.3	0.2	0.2
Haití	0.5	0.5	0.5	0.5	0.5	0.5	0.5	0.5
República Dominicana	0.6	0.3	0.4	0.3	0.4	0.2	0.4	0.4
México	0.6	0.5	0.5	0.5	0.5	0.5	0.5	0.4

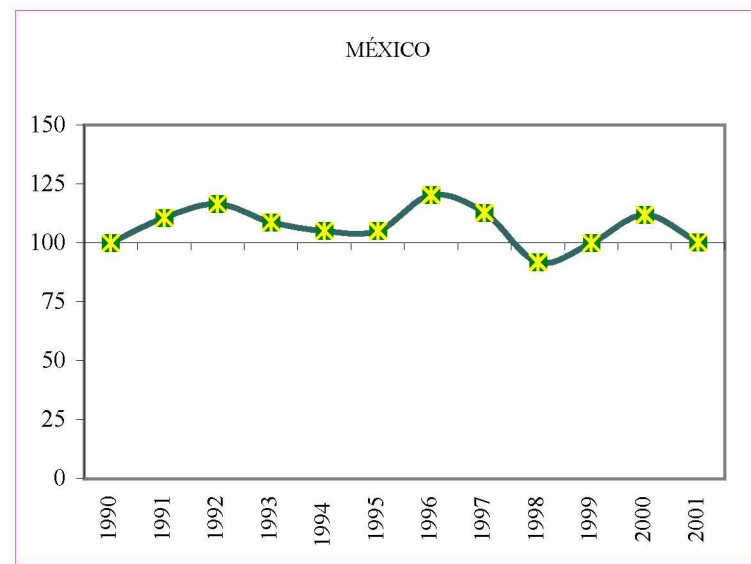

Fuente: CEPAL, sobre la base de cifras oficiales.

a/ Cifras preliminares.

b/ Miles de hectáreas.

c/ Corresponde al año calendario.

d/ Corresponde al ciclo agrícola; el año calendario indicado se refiere al primer año del ciclo.

e/ Se refiere al año agrícola calculado sobre la base del 75% del ciclo agrícola del año anterior y el 25% del ciclo agrícola en estudio.

f/ Corresponde al ciclo agrícola; el año calendario indicado se refiere al segundo año del ciclo.

g/ Corresponde al año agrícola.

h/ Miles de toneladas.

i/ De 1990 a 1997 se utilizó el factor de 22.5 para convertirlo de café fruta en doubles hectolitros a toneladas.

j/ Se refiere a café verde.

k/ Se utilizó el factor de conversión de la FAO de 20.4 para convertirlo de café cereza a café oro.

l/ Toneladas por hectárea.

Cuadro 20

SUBREGIÓN NORTE DE AMÉRICA LATINA Y EL CARIBE: SUPERFICIE COSECHADA, PRODUCCIÓN Y RENDIMIENTO DE  
CAÑA DE AZÚCAR Y PRODUCCIÓN DE AZÚCAR

	1990	1995	1996	1997	1998	1999	2000	2001 a/
<b>Superficie cosechada b/</b>								
Istmo Centroamericano	301	359	406	436	440	442	440	435
Centroamérica	272	327	371	402	402	405	405	401
Costa Rica c/	30	43	43	44	46	46	47	48
El Salvador d/	38	49	63	83	76	77	77	71
Guatemala d/	123	150	175	180	182	182	180	186
Honduras c/	41	42	43	44	45	46	47	48
Nicaragua e/	40	43	47	51	53	54	54	47
Panamá f/	29	32	35	33	38	36	34	34
Cuba c/	1 420	1 177	1 245	1 246	1 049	996	1 041	1 007
Haití c/	42	30	30	28	17	17	17	17
República Dominicana c/	206	219	210	195	197	124	119	128
México g/	571	571	622	615	631	643	618	624
<b>Producción h/</b>								
Istmo Centroamericano	22 223	27 352	30 933	35 974	34 296	31 605	33 928	34 977
Centroamérica	20 907	25 957	29 321	34 214	32 312	29 806	32 114	33 171
Costa Rica	2 436	3 439	3 153	3 682	3 670	3 363	3 398	3 472
El Salvador	3 296	3 557	4 376	5 495	5 263	5 199	5 064	5 071
Guatemala	9 935	13 033	14 793	17 666	15 645	14 339	15 174	16 084
Honduras	2 892	3 059	3 580	3 637	4 056	3 312	4 813	5 131
Nicaragua	2 348	2 869	3 419	3 735	3 678	3 593	3 665	3 413
Panamá	1 316	1 395	1 612	1 760	1 984	1 799	1 814	1 806
Cuba	81 800	33 600	41 300	38 900	32 800	34 000	36 400	32 100
Haití	1 500	1 200	1 200	1 100	1 000	1 000	800	1 008
República Dominicana	6 512	5 199	6 076	6 294	5 028	4 453	4 514	4 966
México	39 908	44 324	44 295	44 465	47 130	45 106	42 373	45 501
<b>Rendimiento i/</b>								
Istmo Centroamericano	73.9	76.2	76.3	82.6	78.0	71.5	77.2	80.4
Centroamérica	77.0	79.3	79.0	85.0	80.4	73.5	79.3	82.8

PRODUCCIÓN (Índice 1990 = 100)

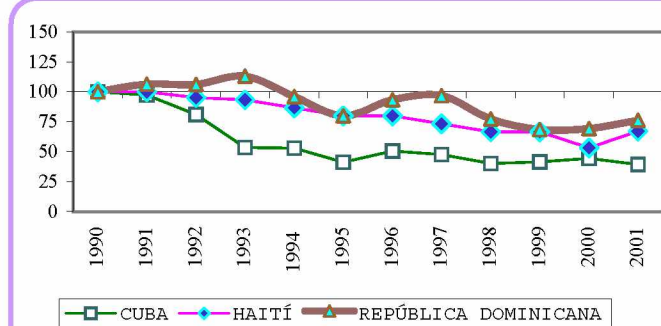
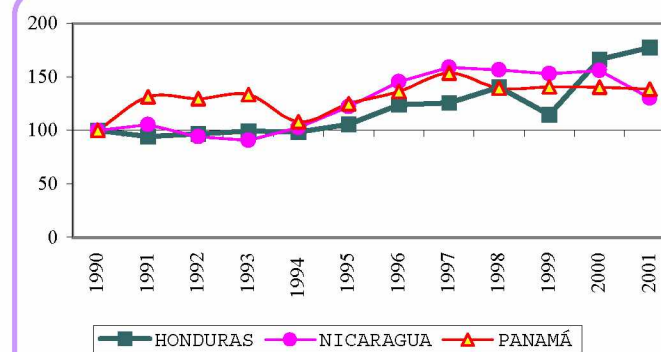
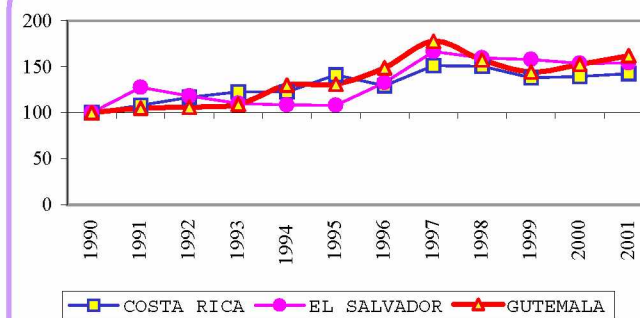

/Continúa



Cuadro 20 (Conclusión)

	1990	1995	1996	1997	1998	1999	2000	2001 a/
Costa Rica	82.6	80.3	73.5	83.3	79.8	73.1	72.0	72.3
El Salvador	86.1	72.6	69.5	66.0	69.0	67.5	65.8	71.0
Guatemala	81.1	86.9	84.5	98.2	86.0	78.8	84.3	86.3
Honduras	70.9	72.3	82.9	82.5	90.1	72.0	102.4	107.0
Nicaragua	58.0	66.7	73.0	73.4	69.8	66.0	67.9	72.6
Panamá	45.1	43.6	46.6	52.8	52.7	49.5	52.6	52.5
Cuba	57.6	28.5	33.2	31.2	31.3	34.1	35.0	31.9
Haití	35.7	40.0	40.0	40.0	60.0	58.8	47.1	60.0
República Dominicana	31.7	23.7	28.9	32.3	25.6	35.9	37.9	38.9
México	69.9	77.7	71.2	72.3	74.7	70.1	68.5	72.9
<b>Producción de azúcar h/</b>								
Istmo Centroamericano	1 991	2 524	2 966	3 337	3 154	3 334	3 463	3 560
Centroamérica	1 880	2 403	2 829	3 177	2 979	3 158	3 307	3 390
Costa Rica	230	312	333	314	358	379	366	375
El Salvador	273	310	399	473	456	506	492	507
Guatemala	975	1 295	1 517	1 792	1 583	1 655	1 721	1 825
Honduras	182	184	227	241	247	222	331	345
Nicaragua	220	302	353	358	335	395	396	338
Panamá	111	121	137	160	175	177	156	170
Cuba	8 444	3 259	4 529	4 318	3 291	3 875	4 057	3 530
Haití	35	5	8	9	10	10	10	10
República Dominicana j/	624	606	731	803	614	456	537	593
México	3 174	4 278	4 378	4 544	5 174	4 899	4 696	4 924

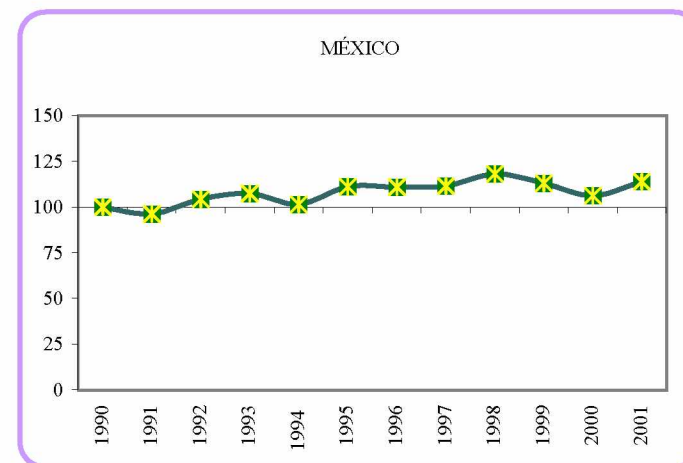

Fuente: CEPAL, sobre la base de cifras oficiales.

a/ Cifras preliminares.

b/ Miles de hectáreas.

c/ Corresponde al año calendario.

d/ Corresponde al ciclo agrícola; el año calendario indicado se refiere al primer año del ciclo.

e/ Se refiere al año agrícola calculado sobre la base del 60% del ciclo agrícola del año anterior y el 40% del ciclo agrícola en estudio.

f/ Corresponde al ciclo agrícola; el año calendario indicado se refiere al segundo año del ciclo.

g/ Corresponde al año agrícola.

h/ Miles de toneladas.

i/ Toneladas por hectárea.

j/ Incluye azúcar cruda y refinada.

Cuadro 21

SUBREGIÓN NORTE DE AMÉRICA LATINA Y EL CARIBE: SUPERFICIE COSECHADA, PRODUCCIÓN Y RENDIMIENTO DE BANANO *a/*

	1990	1995	1996	1997	1998	1999	2000	2001 <i>b/</i>
<b>Superficie cosechada <i>c/</i></b>								
Istmo Centroamericano	87.5	103.7	104.5	102.2	104.0	105.2	105.2	102.5
Centroamérica	64.5	89.0	89.7	87.5	89.2	91.2	91.4	88.7
Costa Rica <i>d/</i>	31.8	52.2	52.0	49.2	47.0	48.8	48.1	44.4
Guatemala <i>e/</i>	8.1	11.9	12.8	13.3	17.0	17.5	18.2	19.0
Honduras <i>d/</i>	21.4	22.4	22.4	22.4	22.4	22.5	22.5	22.5
Nicaragua <i>d/</i>	3.2	2.5	2.5	2.5	2.8	2.5	2.6	2.8
Panamá <i>f/</i>	23.0	14.8	14.7	14.7	14.8	13.9	13.8	13.8
Cuba <i>d/</i>	18.3	18.1	16.5	18.5	16.0	19.9	20.9	20.9
Haití <i>d/</i>	34.5	36.0	36.4	38.0	44.0	45.0	50.0	44.0
República Dominicana <i>d/</i>	6.5	21.1	21.9	23.0	21.5	12.1	14.6	15.0
México <i>g/</i>	74.7	73.6	68.4	67.8	66.4	75.4	71.0	67.9
<b>Producción <i>h/</i></b>								
Istmo Centroamericano	4 339	4 487	4 373	4 176	4 239	3 654	3 540	3 535
Centroamérica	3 162	3 623	3 741	3 568	3 777	3 061	3 150	3 210
Costa Rica <i>i/</i>	1 558	2 033	1 905	1 832	2 101	2 113	1 855	1 739
Guatemala	464	658	717	761	784	660	830	898
Honduras	1 031	867	1 022	902	804	213	417	509
Nicaragua	108	65	97	73	88	75	48	64
Panamá	1 177	864	632	608	462	593	390	325
Cuba	148	71	76	53	78	66	74	85
Haití	235	235	239	250	288	290	323	290
República Dominicana <i>j/</i>	395	335	365	361	309	400	390	410
México <i>k/</i>	1 986	2 033	2 210	1 714	1 526	1 738	1 846	1 967

PRODUCCIÓN (Índice 1990 = 100)

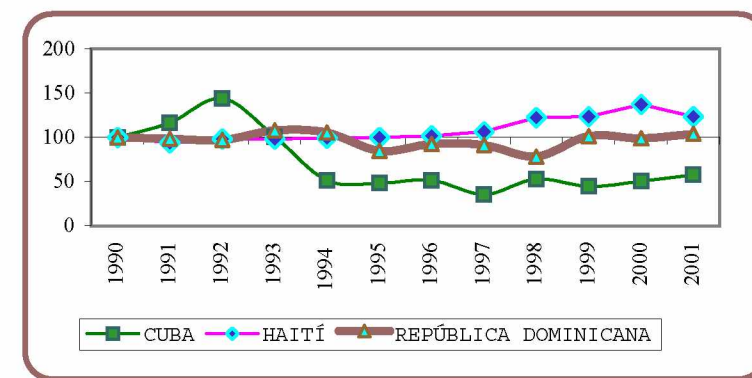
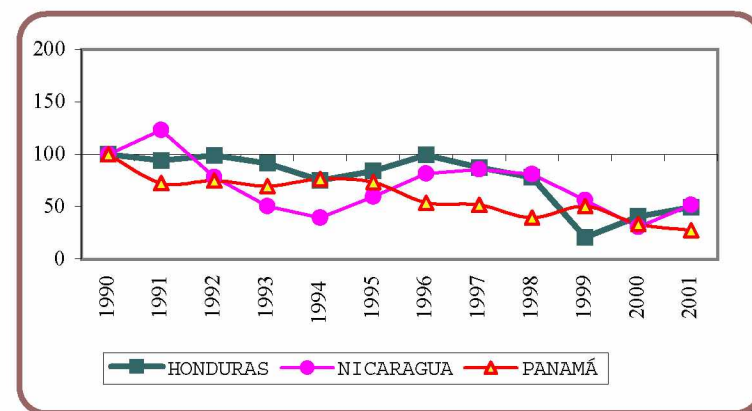
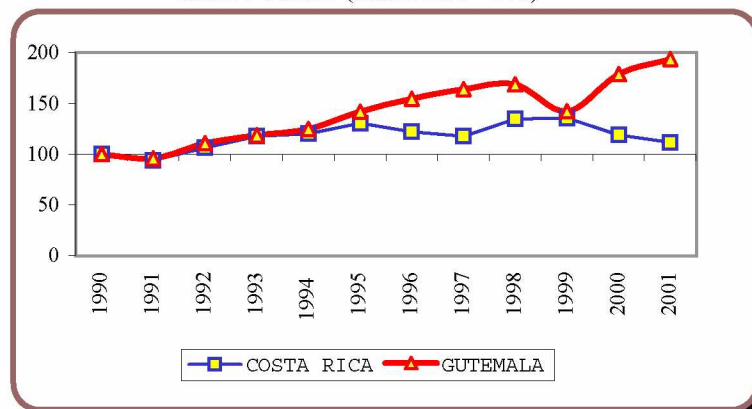

/Continúa

Cuadro 21 (Conclusión)

	1990	1995	1996	1997	1998	1999	2000	2001 a/
<b>Rendimiento l/</b>								
Istmo Centroamericano	49.6	43.3	41.9	40.9	40.7	34.7	33.7	34.5
Centroamérica	49.0	40.7	41.7	40.8	42.3	33.5	34.5	36.2
Costa Rica	49.0	39.0	36.6	37.2	44.7	43.3	38.6	39.2
Guatemala	57.1	55.3	56.0	57.2	46.1	37.7	45.6	47.3
Honduras	48.3	38.7	45.6	40.2	35.8	9.5	18.6	22.6
Nicaragua	33.9	25.9	38.7	28.9	31.5	30.6	18.3	22.9
Panamá	51.2	58.6	42.9	41.3	31.2	42.6	28.3	23.6
Cuba	8.0	3.9	4.6	2.8	4.9	3.3	3.6	4.1
Haití	6.8	6.5	6.6	6.6	6.5	6.4	6.5	6.6
República Dominicana	60.4	15.8	16.6	15.7	14.4	33.0	26.7	27.3
México	26.6	27.6	32.3	25.3	23.0	23.1	26.0	29.0

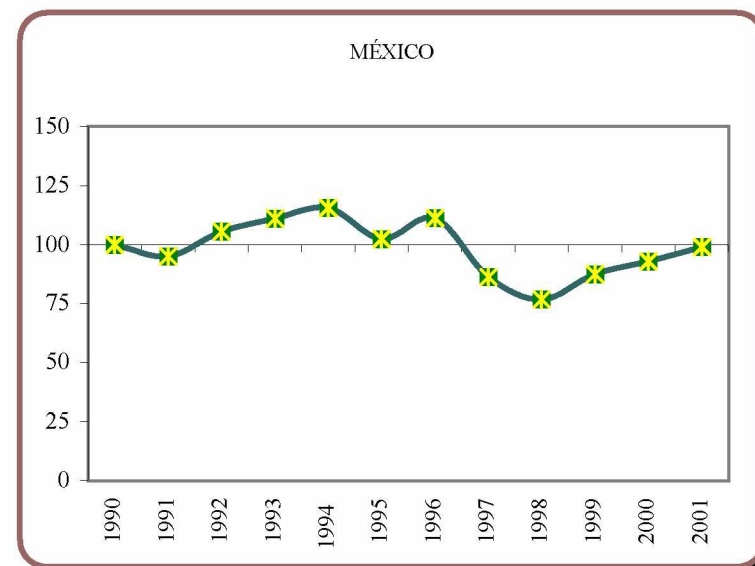

Fuente: CEPAL, sobre la base de cifras oficiales.

a/ No se incluyen los países que no producen.

b/ Cifras preliminares.

c/ Miles de hectáreas.

d/ Corresponde al año calendario.

e/ Corresponde al ciclo agrícola; el año calendario indicado se refiere al primer año del ciclo.

f/ Corresponde al ciclo agrícola; el año calendario indicado se refiere al segundo año del ciclo.

g/ Corresponde al año agrícola.

h/ Miles de toneladas.

i/ De 1991 a 1994 se utilizó el factor de conversión de .01814 para pasar de cajas a toneladas.

j/ A partir de 1994 se utilizó el factor de conversión de la FAO de 22.7 kilogramos por racimo.

k/ Se refiere a la producción del plátano.

l/ Toneladas por hectárea.



Cuadro 22

## SUBREGIÓN NORTE DE AMÉRICA LATINA Y EL CARIBE: SUPERFICIE COSECHADA, PRODUCCIÓN Y RENDIMIENTO DE PALMA AFRICANA a/

	1990	1995	1996	1997	1998	1999	2000	2001 b/
<b>Superficie cosechada c/</b>								
Centroamérica	64.3	75.7	77.2	78.7	80.9	94.0	99.5	102.4
Costa Rica	23.2	28.2	27.2	26.6	26.5	37.0	39.8	39.8
Guatemala	13.9	18.6	19.0	19.0	19.0	19.0	19.0	19.1
Honduras	24.6	26.9	28.9	31.1	33.4	35.9	38.6	41.5
Nicaragua	2.7	2.0	2.0	2.0	2.0	2.0	2.0	2.0
República Dominicana	4.1	6.7	6.7	7.1	9.0	9.0	9.0	9.0
México	1.7	3.1	2.7	2.7	5.0	6.0	9.0	12.0
<b>Producción d/</b>								
Centroamérica	905.4	1 276.3	1 257.1	1 386.9	1 445.7	1 436.9	1 568.8	1 679.7
Costa Rica	332.6	490.0	422.0	489.0	444.0	492.0	609.0	666.0
Guatemala	210.4	281.6	289.0	289.4	289.5	291.0	296.8	301.2
Honduras	339.4	463.8	496.1	555.5	659.2	600.9	610.0	659.5
Nicaragua	23.0	41.0	50.0	53.0	53.0	53.0	53.0	53.0
República Dominicana	74.7	115.0	81.4	70.9	136.0	136.0	136.0	136.0
México	25.4	32.0	40.1	35.6	40.0	50.0	83.0	100.0
<b>Rendimiento e/</b>								
Centroamérica	14.1	16.9	16.3	17.6	17.9	15.3	15.8	16.4
Costa Rica	14.3	17.4	15.5	18.4	16.8	13.3	15.3	16.7
Guatemala	15.2	15.2	15.2	15.2	15.2	15.3	15.6	15.8
Honduras	13.8	17.2	17.1	17.9	19.7	16.7	15.8	15.9
Nicaragua	8.5	20.5	25.0	26.5	26.5	26.5	26.5	26.5
República Dominicana	18.3	17.3	12.2	10.0	15.1	15.1	15.1	15.1
México	14.6	10.4	14.6	13.0	8.0	8.3	9.2	8.3

PRODUCCIÓN (Índice 1990 = 100)

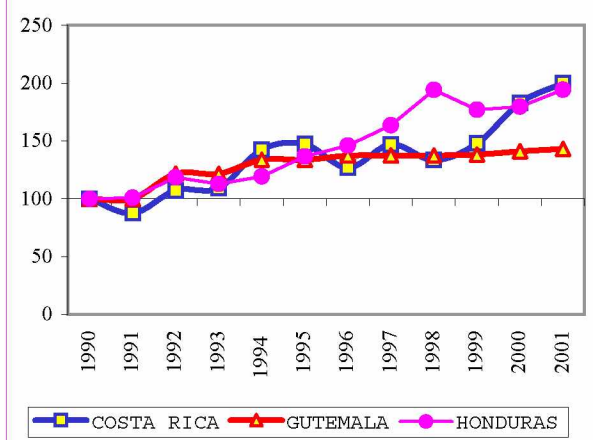

■ COSTA RICA ▲ GUTEMALA ● HONDURAS

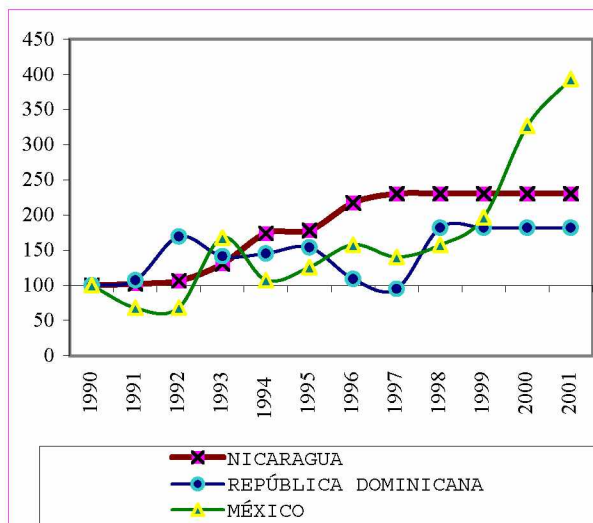

✕ NICARAGUA ● REPÚBLICA DOMINICANA ▲ MÉXICO

Fuente: CEPAL, sobre la base de cifras oficiales.

a/ No se incluyen los países que no producen.

b/ Cifras preliminares.

c/ Miles de hectáreas.

d/ Miles de toneladas.

e/ Toneladas por hectárea.

Cuadro 23

SUBREGIÓN NORTE DE AMÉRICA LATINA Y EL CARIBE: PRODUCCIÓN DE OTRAS  
SEMILLAS OLEAGINOSAS a/

(Toneladas)

	1990	1995	1996	1997	1998	1999	2000	2001 b/
<b>Semilla de ajonjolí</b>								
Istmo Centroamericano	48 806	66 776	60 006	54 157	53 410	31 882	45 867	47 027
Centroamérica	48 606	66 556	59 786	53 937	53 210	31 682	45 667	46 827
Costa Rica	80	120	120	120	120	120	120	120
El Salvador	12 500	9 249	10 336	10 137	10 614	7 360	6 348	6 348
Guatemala	24 362	36 064	32 660	31 680	33 276	19 320	32 200	32 844
Honduras	1 250	1 900	1 900	1 900	1 800	1 700	1 700	1 650
Nicaragua	10 414	19 223	14 770	10 100	7 400	3 182	5 299	5 865
Panamá	200	220	220	220	200	200	200	200
Haití	4 004	3 800	3 800	3 800	3 800	3 800	3 800	3 800
México	59 864	21 081	47 397	21 466	31 652	31 462	40 777	42 879
<b>Semilla de algodón</b>								
Centroamérica	103 548	7 616	9 989	4 775	4 618	1 378	1 062	1 381
El Salvador c/	7 198	-	-	-	2 341	1 106	574	574
Guatemala	59 441	4 264	1 886	359	143	23	14	9
Honduras d/	2 495	-	649	1 222	773	249	424	649
Nicaragua	34 414	3 352	7 454	3 194	1 362	-	50	149
Haití b/	1 625	975	930	930	930	975	975	780
México	293 334	343 874	420 892	347 690	387 968	236 891	123 114	154 435
<b>Cacahuete/Maní</b>								
Istmo Centroamericano	10 805	26 630	47 418	41 118	33 919	72 022	71 885	84 753
Centroamérica	10 421	26 137	46 911	40 608	33 404	71 502	71 360	84 223
Costa Rica	180	200	200	200	200	200	210	210
El Salvador	350	380	390	390	400	400	400	400
Guatemala	1 587	1 380	14 858	1 541	1 472	1 518	1 532	1 550
Honduras	300	300	350	400	400	450	500	450
Nicaragua	8 004	23 877	31 113	38 077	30 932	68 934	68 718	81 613
Panamá	384	493	507	510	515	520	525	530

/Continúa

Cuadro 23 (Conclusión)

	1990	1995	1996	1997	1998	1999	2000	2001 a/
Cuba	15 000	15 000	15 000	15 000	15 000	15 000	15 000	15 000
Haití	35 000	23 000	22 980	25 000	20 000	21 000	21 000	21 000
República Dominicana	8 527	774	2 793	1 763	6 280	4 819	2 269	2 780
México	99 258	91 453	112 317	137 200	130 603	131 626	142 216	119 520
<b>Soya</b>								
Istmo Centroamericano	...	61 563	53 394	68 333	43 149	32 019	18 673	12 604
Centroamérica	55 180	61 463	53 284	68 223	43 049	31 919	18 573	12 504
El Salvador	2 000	2 100	2 100	2 200	2 400	2 400	2 500	2 500
Guatemala	46 782	36 570	27 131	29 670	10 272	6 583	6 569	2 898
Honduras	2 000	2 000	2 000	7 000	3 000	3 000	3 000	2 900
Nicaragua	4 398	20 793	22 053	29 353	27 377	19 937	6 504	4 206
Panamá	...	100	110	110	100	100	100	100
México	575 366	189 774	56 074	184 526	150 296	132 824	102 314	121 671

Fuente: CEPAL, sobre la base de cifras oficiales.

a/ No se incluyen los países que no producen.

b/ Cifras preliminares.

c/ Para transformar el algodón rama en semilla de algodón se utilizaron los siguientes factores de conversión de la FAO: Costa Rica, 58%; El Salvador, 59.8%; Nicaragua, 56.1%; Haití, 62% y República Dominicana, 65%.

d/ Para transformar el algodón rama en semilla de algodón se utilizó el factor de la UPSA de 55%.

Cuadro 24

## SUBREGIÓN NORTE DE AMÉRICA LATINA Y EL CARIBE: SUPERFICIE COSECHADA, PRODUCCIÓN Y RENDIMIENTO DE MELÓN

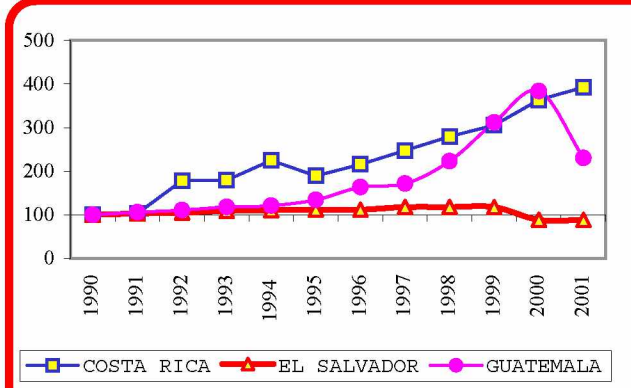
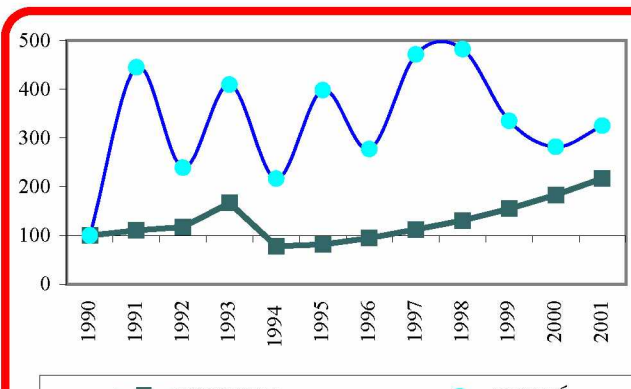
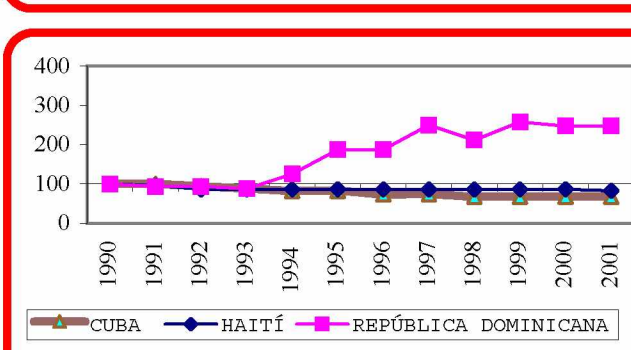
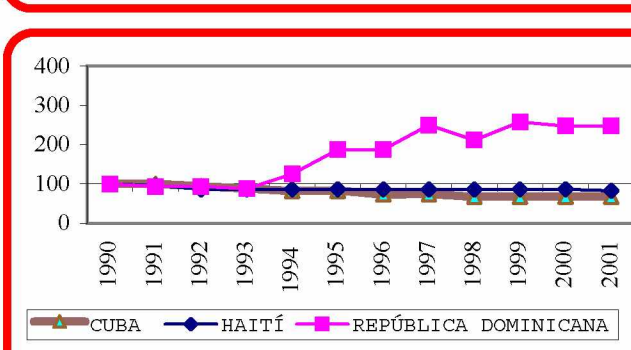
	1990	1995	1996	1997	1998	1999	2000	2001 a/	PRODUCCIÓN (Índice 1990 = 100)	
<b>Superficie cosechada b/</b>										
Istmo Centroamericano	12.0	17.3	21.2	20.2	23.9	20.1	21.4	19.7		
Centroamérica	11.2	16.4	20.5	19.3	22.9	19.1	20.8	19.2		
Costa Rica	2.4	4.0	4.4	5.9	5.3	6.5	7.7	6.7		
El Salvador	1.7	1.9	1.9	2.0	2.0	2.0	1.5	1.5		
Guatemala	2.6	3.5	4.3	4.4	5.6	5.7	5.9	5.9		
Honduras	4.5	7.0	10.0	7.0	10.0	4.9	5.7	5.1		
Nicaragua	...	...	...	...	...	...	...	...		
Panamá	0.8	0.9	0.6	0.9	1.0	1.0	0.6	0.5		
Cuba	7.3	7.0	6.3	6.3	6.3	6.3	6.3	6.3		
Haití	0.2	0.2	0.2	0.2	0.2	0.2	0.2	0.2		
República Dominicana	1.8	3.3	3.3	4.4	3.7	4.5	4.3	4.3		
México	40.4	29.0	27.3	30.6	26.6	30.9	28.0	23.7		
<b>Producción c/</b>										
Istmo Centroamericano	168.4	237.8	264.7	304.5	354.4	413.9	483.0	441.5		
Centroamérica	162.8	215.6	249.3	278.2	327.5	395.3	467.3	423.4		
Costa Rica d/	48.6	92.0	104.7	120.3	135.8	148.6	176.8	190.9		
El Salvador	17.0	19.0	19.0	20.0	20.0	20.0	15.0	15.0		
Guatemala	48.5	65.0	79.4	83.2	108.1	151.3	186.3	111.8		
Honduras	48.7	39.6	46.1	54.7	63.6	75.3	89.2	105.7		
Nicaragua	...	...	...	...	...	...	...	...		
Panamá e/	5.6	22.2	15.5	26.3	26.9	18.7	15.7	18.1		
Cuba	34.0	28.0	25.0	25.0	23.0	23.0	23.0	23.0		
Haití	2.9	2.5	2.5	2.5	2.5	2.5	2.5	2.4		
República Dominicana	16.0	30.0	30.0	40.0	33.8	41.3	39.6	39.6		
México	523.2	424.0	472.0	590.2	553.4	643.4	602.5	531.3		

/Continúa

Cuadro 24 (Conclusión)

	1990	1995	1996	1997	1998	1999	2000	2001 a/
<b>Rendimiento f/</b>								
Istmo Centroamericano	14.0	13.7	12.5	15.0	14.8	20.6	22.6	22.4
Centroamérica	14.6	13.1	12.1	14.4	14.3	20.7	22.5	22.1
Costa Rica	20.5	23.0	24.0	20.4	25.6	23.0	23.0	28.6
El Salvador	10.0	10.0	10.0	10.0	10.0	10.0	10.0	10.0
Guatemala	18.7	18.6	18.6	18.9	19.3	26.4	31.7	19.0
Honduras	10.8	5.7	4.6	7.8	6.4	15.4	15.7	20.7
Nicaragua	...	...	...	...	...	...	...	...
Panamá	6.6	24.0	24.4	27.7	27.7	19.7	25.9	33.3
Cuba	4.7	4.0	4.0	4.0	3.7	3.7	3.7	3.7
Haití	12.6	12.5	12.5	12.5	12.5	12.5	12.5	13.3
República Dominicana	8.9	9.1	9.1	9.1	9.1	9.2	9.2	9.2
México	12.9	14.6	17.3	19.3	20.8	20.8	21.5	22.5

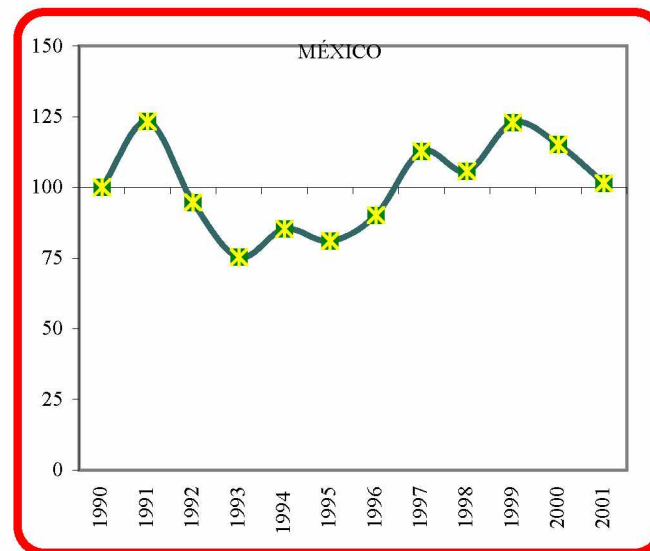

Fuente: CEPAL, sobre la base de cifras oficiales.

a/ Cifras preliminares.

b/ Miles de hectáreas.

c/ Miles de toneladas.



d/ Se refiere a melón de exportación.

e/ Se refiere a melón de exportación. A partir de 1991 se calculó con base en cajas de 42 libras.

f/ Toneladas por hectárea.

Cuadro 25

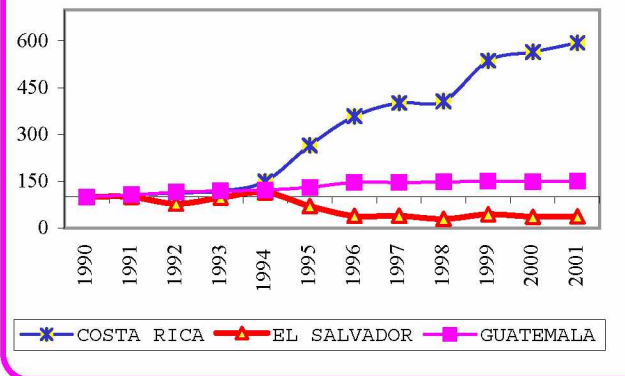
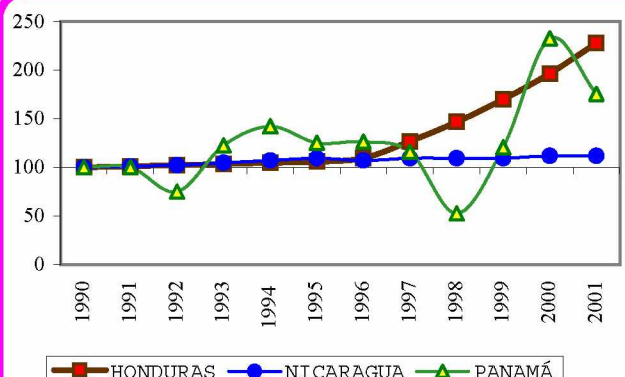
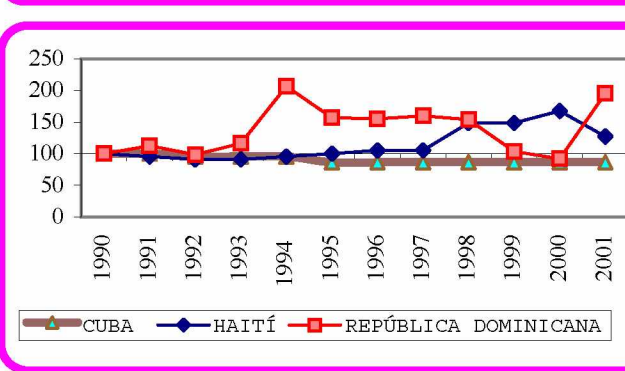
## SUBREGIÓN NORTE DE AMÉRICA LATINA Y EL CARIBE: SUPERFICIE COSECHADA, PRODUCCIÓN Y RENDIMIENTO DE PIÑA

	1990	1995	1996	1997	1998	1999	2000	2001 <i>a</i>	PRODUCCIÓN (Índice 1990 = 100)	
<b>Superficie cosechada <i>b</i>/</b>										
Istmo Centroamericano	16.9	19.5	20.8	22.0	20.9	21.6	24.0	25.0		
Centroamérica	16.2	18.8	20.0	21.3	20.1	20.8	23.5	24.6		
Costa Rica	6.1	6.1	8.2	9.2	9.3	9.9	12.5	13.5		
El Salvador	1.2	0.7	0.4	0.4	0.4	0.4	0.3	0.3		
Guatemala	2.3	2.9	3.5	3.6	3.6	3.6	3.6	3.7		
Honduras	4.1	6.0	5.0	5.0	3.7	3.8	3.9	3.9		
Nicaragua	2.6	3.1	3.0	3.1	3.1	3.1	3.2	3.2		
Panamá	0.7	0.7	0.8	0.8	0.8	0.9	0.5	0.4		
Cuba	0.4	0.4	0.4	0.4	0.4	0.4	0.4	0.4		
Haití	0.2	0.2	0.2	0.2	0.3	0.3	0.4	0.3		
República Dominicana	3.3	4.4	4.4	4.5	3.0	3.0	2.5	5.5		
México	8.7	6.6	7.7	9.1	11.5	11.6	12.0	14.2		
<b>Producción <i>c</i>/</b>										
Istmo Centroamericano	515.9	816.9	979.0	1 084.4	1 128.3	1 398.4	1 514.7	1 624.0		
Centroamérica	503.2	801.1	963.1	1 069.7	1 121.7	1 383.1	1 485.4	1 601.8		
Costa Rica <i>d</i> /	160.0	424.5	573.7	641.9	651.0	858.0	903.1	950.4		
El Salvador	15.4	10.8	6.0	6.1	4.5	6.8	5.6	5.8		
Guatemala	68.1	88.9	99.8	99.5	100.5	102.3	101.2	102.7		
Honduras	217.8	230.9	238.6	276.2	319.7	370.1	428.4	495.9		
Nicaragua	42.0	46.0	45.0	46.0	46.0	46.0	47.0	47.0		
Panamá	12.6	15.8	15.9	14.7	6.6	15.2	29.4	22.2		
Cuba	22.0	19.0	19.0	19.0	19.0	19.0	19.0	19.0		
Haití	2.2	2.2	2.3	2.3	3.3	3.3	3.7	2.8		
República Dominicana	70.0	109.9	108.6	112.0	107.8	72.5	64.4	136.9		
México	454.7	281.2	301.4	391.5	480.9	504.3	522.4	626.0		

/Continúa

Cuadro 25 (Conclusión)

	1990	1995	1996	1997	1998	1999	2000	2001 a/
<b>Rendimiento e/</b>								
Istmo Centroamericano	30.5	41.9	47.1	49.3	53.9	64.6	63.1	64.9
Centroamérica	31.1	42.6	48.0	50.3	55.7	66.5	63.2	65.1
Costa Rica	26.4	70.0	70.0	70.0	70.0	86.7	72.3	70.4
El Salvador	12.9	15.5	17.1	17.4	11.7	19.5	20.1	19.3
Guatemala	29.5	30.2	28.5	27.3	27.6	28.1	27.8	27.7
Honduras	53.8	38.5	47.7	55.2	86.4	97.4	109.8	127.2
Nicaragua	16.2	14.8	15.0	14.8	14.8	14.8	14.7	14.7
Panamá	17.3	22.6	21.3	19.5	8.3	17.9	59.5	52.7
Cuba	51.2	47.5	47.5	47.5	47.5	47.5	47.5	47.5
Haití	10.0	10.0	10.5	10.5	10.5	10.5	10.5	9.0
República Dominicana	21.2	25.0	24.7	24.9	35.5	24.2	25.8	24.9
México	52.0	42.5	39.2	43.0	41.8	43.6	43.4	44.2

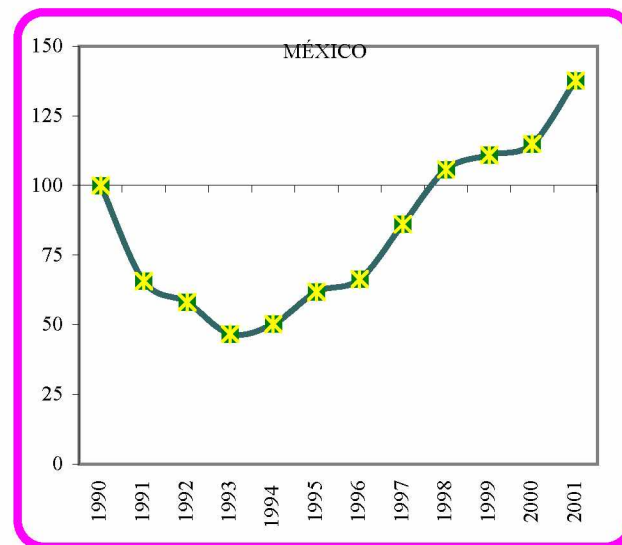

Fuente: CEPAL, sobre la base de cifras oficiales.

a/ Cifras preliminares.

b/ Miles de hectáreas.

c/ Miles de toneladas.

d/ A partir de 1995 cambió la serie por parte del SEPSA.

e/ Toneladas por hectárea.

Cuadro 26

SUBREGIÓN NORTE DE AMÉRICA LATINA Y EL CARIBE: PRODUCCIÓN DE NARANJA,  
TORONJA Y LIMÓN a/

(Miles de toneladas)

	1990	1995	1996	1997	1998	1999	2000	2001 b/
<b>Naranja</b>								
Istmo Centroamericano	426.9	506.2	463.7	600.5	617.8	646.3	824.6	857.1
Centroamérica	400.6	479.3	436.2	573.0	590.8	616.3	739.1	771.6
Costa Rica	110.2	150.0	165.0	298.5	329.4	283.2	405.0	436.6
El Salvador	107.1	91.2	33.0	36.3	26.1	37.0	37.3	37.3
Guatemala	81.2	81.1	81.2	81.2	81.2	98.9	105.8	105.8
Honduras	36.1	85.0	85.0	85.0	83.0	126.2	120.0	120.0
Nicaragua	66.0	72.0	72.0	72.0	71.0	71.0	71.0	72.0
Panamá	26.3	26.9	27.5	27.5	27.0	30.0	85.5	85.5
Cuba	601.9	275.5	283.2	482.3	358.7	440.6	440.2	554.8
Haití	30.0	25.0	24.7	24.7	24.7	25.0	25.0	20.0
República Dominicana	60.4	77.5	97.5	106.8	135.6	89.4	131.4	131.4
México	2 220.3	3 571.5	3 101.0	2 866.6	2 553.3	2 613.8	2 390.6	2 436.1
<b>Toronja</b>								
Costa Rica	...	...	...	...	...	...	17.9	17.9
Honduras	34.0	30.0	32.0	34.0	35.1	17.9	17.5	17.5
Cuba	333.2	261.2	349.9	296.3	324.1	232.9	415.1	275.9
Haití	9.5	8.4	8.2	8.2	8.5	8.5	12.8	7.0
República Dominicana	2.8	2.8	3.0	3.0	3.2	3.2	3.2	3.5
México	107.4	160.5	245.8	222.3	168.3	211.5	263.1	319.8
<b>Limón</b>								
Centroamérica	144.2	152.9	153.1	156.8	157.5	157.5	169.6	176.4
Costa Rica c/	...	...	...	...	...	...	4.6	4.7
El Salvador c/	23.0	23.7	23.5	23.5	23.5	24.0	25.0	25.0
Guatemala	119.6	124.7	125.1	128.8	129.3	128.8	135.3	142.1
Honduras c/	1.6	4.5	4.5	4.5	4.7	4.6	4.7	4.7
Cuba	61.1	18.5	20.1	21.0	17.3	21.1	18.4	16.6
Haití c/	24.5	21.0	20.5	20.5	22.5	23.0	25.0	20.0
República Dominicana c/	8.5	8.3	8.1	8.1	8.5	8.5	8.5	9.0
México	685.4	947.5	916.8	936.9	972.8	1 104.4	1 229.2	1 099.0

Fuente: CEPAL, sobre la base de cifras oficiales.

a/ Los países de los cuales no se tienen cifras de producción no aparecen en el cuadro.

b/ Cifras preliminares.

c/ Incluye limas.



Cuadro 27

SUBREGIÓN NORTE DE AMÉRICA LATINA Y EL CARIBE: PRODUCCIÓN DE SANDÍA,  
PAPAYA, MANGO Y PLÁTANO a/

(Miles de toneladas)

	1990	1995	1996	1997	1998	1999	2000	2001 a/
<b>Sandía</b>								
Istmo Centroamericano	208.4	191.4	175.1	168.1	174.0	201.6	308.2	299.5
Centroamérica	204.9	178.8	166.9	151.5	159.8	189.7	297.0	281.4
Costa Rica	...	...	...	...	...	...	76.7	77.0
El Salvador	87.4	48.6	35.2	18.2	26.1	50.6	78.8	75.0
Guatemala	109.5	119.6	120.5	121.4	121.7	126.5	128.3	115.5
Honduras	8.0	10.6	11.2	11.9	12.0	12.6	13.2	13.9
Panamá	3.4	12.6	8.2	16.6	14.2	11.8	11.2	18.1
México	404.1	484.8	533.6	709.2	692.3	912.1	1 034.9	930.2
<b>Papaya</b>								
Istmo Centroamericano	35.4	79.5	79.6	84.4	48.6	67.5	62.5	60.3
Centroamérica	30.7	73.6	73.5	78.3	42.4	61.2	56.1	53.8
Costa Rica	16.4	56.0	56.0	56.0	15.8	33.2	28.8	27.2
El Salvador	2.8	3.2	3.2	3.3	3.3	3.3	3.0	3.0
Guatemala	11.5	13.8	13.7	18.4	22.8	24.2	23.7	23.0
Honduras	...	0.6	0.6	0.6	0.6	0.6	0.6	0.6
Panamá	4.7	5.8	6.1	6.1	6.2	6.3	6.4	6.5
Cuba	39.9	10.2	15.1	23.3	36.6	36.5	43.4	66.1
República Dominicana	14.0	15.5	15.5	15.5	15.5	20.5	22.5	24.0
México	249.5	483.0	391.0	361.3	272.2	262.2	239.2	407.5
<b>Mango</b>								
Istmo Centroamericano	109.1	207.7	217.7	210.9	212.0	219.0	241.5	238.0
Centroamérica	105.3	201.9	211.8	205.0	206.2	213.1	235.7	232.2
Costa Rica	8.0	16.6	20.5	11.4	8.1	13.1	32.8	32.0
El Salvador	17.0	17.9	17.9	17.9	17.9	18.0	17.5	17.5
Guatemala	78.7	161.9	167.9	170.2	174.8	176.0	179.4	176.7
Honduras	1.6	5.5	5.5	5.5	5.4	6.0	6.0	6.0
Panamá	3.8	5.8	5.9	5.9	5.8	5.9	5.8	5.8

/Continúa

Cuadro 27 (Conclusión)

	1990	1995	1996	1997	1998	1999	2000	2001 a/
Cuba	72.5	70.9	50.4	52.6	43.0	141.6	98.8	103.6
Haití	300.0	220.0	210.0	210.0	225.0	225.0	250.0	250.0
República Dominicana	190.0	185.0	190.0	185.0	185.0	180.0	180.0	185.0
México	1 074.4	1 342.1	1 188.9	1 500.3	1 473.6	1 508.3	1 551.8	985.2
<b>Plátano</b>								
Istmo Centroamericano	1 199.3	647.8	660.1	667.5	663.7	556.5	594.9	638.1
Centroamérica	1 125.8	550.7	562.0	557.5	548.6	444.5	483.9	538.1
Costa Rica	92.5	45.4	48.9	52.4	55.9	70.2	57.4	81.9
El Salvador	11.8	12.6	13.0	25.1	32.1	28.6	66.5	66.0
Guatemala	237.4	260.9	253.9	250.7	256.1	259.5	272.4	288.8
Honduras	162.3	191.8	206.2	190.3	166.5	47.2	47.6	63.4
Nicaragua	64.0	40.0	40.0	39.0	38.0	39.0	40.0	38.0
Panamá	73.5	97.1	98.1	110.0	115.1	112.0	111.0	100.0
Cuba	122.4	234.0	360.4	263.4	308.7	341.5	307.2	369.1
Haití	295.0	290.0	290.0	290.0	290.0	290.0	290.0	280.0
República Dominicana	665.0	318.2	317.2	327.0	341.4	229.3	343.3	343.3

Fuente: CEPAL, sobre la base de cifras oficiales.

a/ Los países de los cuales no se tienen cifras de producción no aparecen en el cuadro. En relación con México, la información se encuentra en el cuadro 21.

b/ Cifras preliminares.

Cuadro 28

## SUBREGIÓN NORTE DE AMÉRICA LATINA Y EL CARIBE: SUPERFICIE COSECHADA, PRODUCCIÓN Y RENDIMIENTO DE PAPA

	1990	1995	1996	1997	1998	1999	2000	2001 a/	
<b>Superficie cosechada b/</b>									
Istmo Centroamericano	15.2	16.5	16.9	16.6	18.0	18.4	18.3	18.9	<p>PRODUCCIÓN (Índice 1990 = 100)</p>
Centroamérica	14.2	15.5	15.8	15.7	17.0	17.5	17.3	17.7	
Costa Rica	2.3	2.2	2.5	2.2	3.4	3.1	3.4	3.4	
El Salvador	0.5	0.6	0.6	0.6	0.6	0.7	0.7	0.8	
Guatemala	8.2	9.2	9.2	9.3	9.5	9.6	9.8	10.2	
Honduras	1.7	1.6	1.6	1.6	1.6	2.0	1.4	1.4	
Nicaragua	1.6	1.9	1.9	2.0	2.0	2.1	2.1	2.0	
Panamá	1.0	1.0	1.1	0.8	0.9	0.9	0.9	1.3	
Cuba	16.9	13.2	13.7	17.2	12.2	14.0	13.4	13.3	
Haití	0.6	0.5	0.5	0.5	0.9	0.9	0.8	0.9	
República Dominicana	2.5	3.5	2.3	2.4	1.9	2.8	1.7	4.0	
México	81.2	63.5	62.7	63.1	62.5	66.1	64.8	60.4	
<b>Producción c/</b>									
Istmo Centroamericano	278.5	304.4	324.9	324.9	357.8	368.4	391.0	429.1	<p>HONDURAS NICARAGUA PANAMÁ</p>
Centroamérica	266.0	288.0	302.2	306.9	335.7	343.5	368.8	395.1	
Costa Rica	49.5	43.6	55.1	53.8	79.5	68.9	78.0	89.2	
El Salvador	7.0	7.7	7.8	7.8	7.8	14.0	16.2	17.0	
Guatemala	172.8	191.3	193.7	197.6	201.5	211.6	224.3	238.2	
Honduras	13.7	17.9	18.1	19.7	19.8	21.0	22.3	23.7	
Nicaragua	23.0	27.5	27.5	28.0	27.0	28.0	28.0	27.0	
Panamá	12.6	16.4	22.8	18.1	22.1	24.9	22.3	34.1	
Cuba	202.7	281.6	365.0	329.9	206.2	344.2	367.9	345.4	
Haití	9.0	7.0	7.0	7.0	10.8	11.0	9.6	11.0	
República Dominicana	30.4	36.5	23.4	22.2	18.8	29.3	24.8	64.7	
México	1 285.8	1 269.1	1 282.4	1 316.5	1 280.9	1 477.3	1 536.1	1 407.3	<p>CUBA HAITÍ REPÚBLICA DOMINICANA</p>

/Continúa

Cuadro 28 (Conclusión)

	1990	1995	1996	1997	1998	1999	2000	2001 a/
<b>Rendimiento d/</b>								
Istmo Centroamericano	18.3	18.4	19.2	19.6	19.9	20.0	21.4	22.7
Centroamérica	18.7	18.6	19.1	19.5	19.7	19.6	21.3	22.4
Costa Rica	22.0	19.9	21.8	24.0	23.3	21.9	23.1	26.5
El Salvador	14.0	14.0	14.1	13.9	13.9	21.0	23.1	22.7
Guatemala	21.1	20.7	21.0	21.2	21.3	22.1	22.9	23.5
Honduras	8.1	11.1	11.2	12.2	12.4	10.5	16.3	17.1
Nicaragua	14.4	14.5	14.5	14.0	13.5	13.3	13.3	13.5
Panamá	12.7	15.9	20.7	21.8	23.7	27.6	24.4	27.1
Cuba	12.0	21.3	26.6	19.1	17.0	24.7	27.4	26.1
Haití	15.0	14.0	14.0	14.0	12.7	12.2	12.0	12.9
República Dominicana	12.0	10.4	10.0	9.3	10.1	10.4	14.3	16.1
México	15.8	20.0	20.5	20.9	20.5	22.4	23.7	23.3

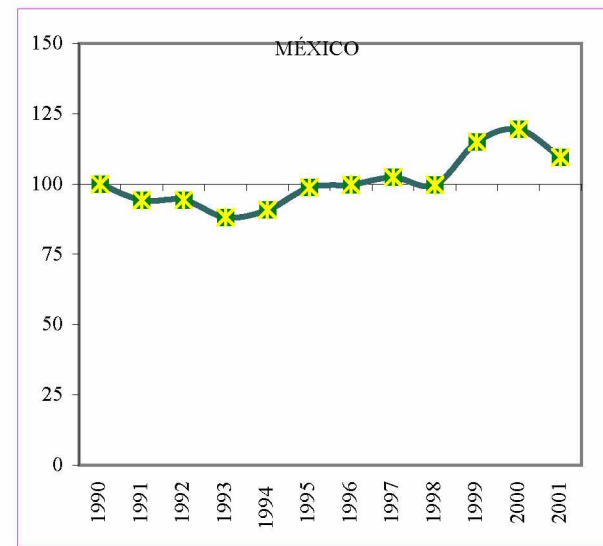

Fuente: CEPAL, sobre la base de cifras oficiales.

a/ Cifras preliminares.

b/ Miles de hectáreas.

c/ Miles de toneladas.

d/ Toneladas por hectárea.

Cuadro 29

## SUBREGIÓN NORTE DE AMÉRICA LATINA Y EL CARIBE: SUPERFICIE COSECHADA, PRODUCCIÓN Y RENDIMIENTO DE TOMATE

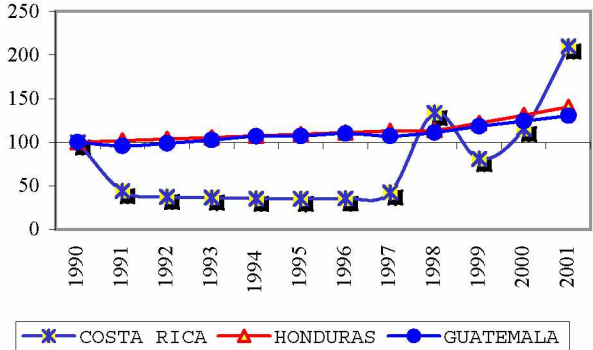
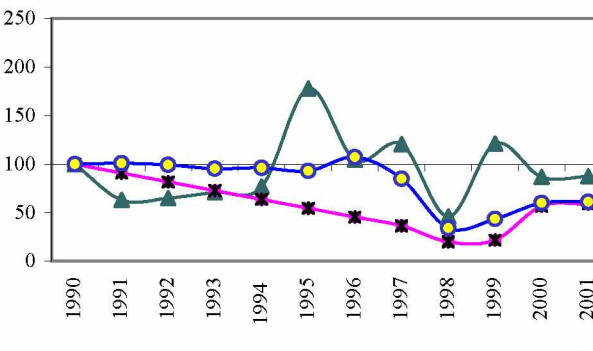
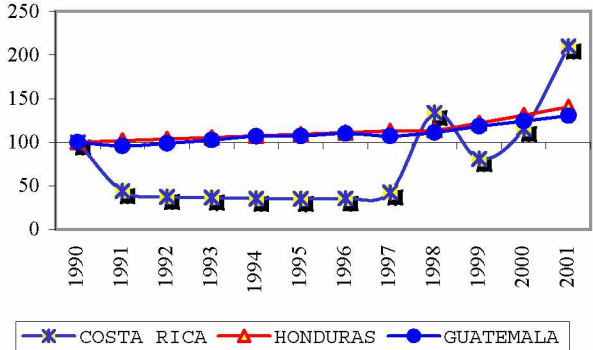
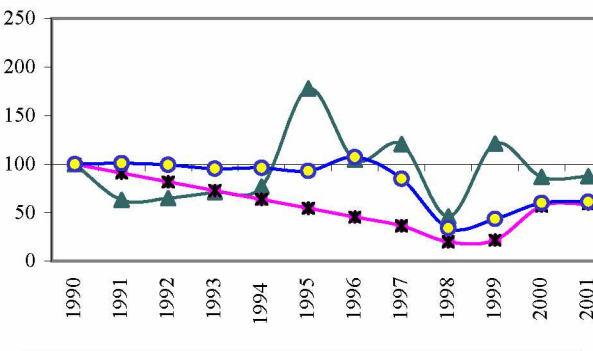
	1990	1995	1996	1997	1998	1999	2000	2001 a/	PRODUCCIÓN (Índice 1990 = 100)	
<b>Superficie cosechada b/</b>										
Istmo Centroamericano	13.6	15.1	13.1	13.1	13.8	13.6	13.7	14.5		
Centroamérica	12.3	14.1	12.1	12.1	13.2	13.0	13.2	14.1		
Costa Rica	0.3	0.2	0.2	0.3	1.3	1.0	1.0	1.4		
El Salvador	1.8	2.8	0.7	0.7	1.2	1.1	0.8	0.9		
Guatemala	6.0	5.8	6.0	5.9	6.1	6.4	6.6	6.9		
Honduras	3.5	4.5	4.5	4.5	4.4	4.3	4.3	4.5		
Nicaragua	0.7	0.8	0.8	0.8	0.2	0.2	0.4	0.5		
Panamá	1.3	1.0	1.0	1.0	0.7	0.6	0.5	0.5		
Cuba	31.2	21.6	25.8	23.8	19.7	26.8	25.1	21.9		
Haití	0.2	0.2	0.2	0.2	0.2	0.2	0.6	0.2		
República Dominicana	7.7	2.6	7.8	9.5	7.7	10.2	10.3	7.2		
México c/	81.5	75.5	68.2	69.6	74.5	81.5	50.8	69.2		
<b>Producción d/</b>										
Istmo Centroamericano	265.8	275.9	265.8	260.6	253.9	275.7	295.6	331.0		
Centroamérica	237.4	249.5	235.4	236.5	244.2	263.4	278.6	313.6		
Costa Rica	23.7	8.3	8.4	10.1	31.7	19.2	27.3	49.7		
El Salvador	24.6	43.8	25.7	29.7	11.3	29.8	21.4	21.5		
Guatemala	142.7	152.8	157.0	152.7	158.7	168.8	177.3	186.1		
Honduras	35.4	38.7	39.4	40.0	40.3	43.2	46.4	49.8		
Nicaragua	11.0	6.0	5.0	4.0	2.2	2.4	6.2	6.5		
Panamá	28.4	26.4	30.4	24.1	9.7	12.3	17.0	17.4		
Cuba	165.0	140.4	162.9	146.2	112.2	285.1	326.4	258.6		
Haití	2.8	3.0	3.1	3.1	3.1	3.1	6.0	2.3		
República Dominicana	117.5	27.1	197.9	253.7	277.6	386.0	392.9	316.4		
México	1 885.3	1 935.5	1 948.1	1 875.7	2 138.9	2 388.2	1 333.0	1 943.1		

/Continúa

Cuadro 29 (Conclusión)

	1990	1995	1996	1997	1998	1999	2000	2001 a/
<b>Rendimiento e/</b>								
Istmo Centroamericano	19.5	18.3	20.2	19.8	18.4	20.3	21.6	22.8
Centroamérica	19.3	17.7	19.4	19.6	18.6	20.3	21.1	22.3
Costa Rica	94.8	40.0	39.9	39.9	24.9	18.6	26.2	35.2
El Salvador	13.5	15.7	36.7	43.3	9.5	28.4	25.4	25.3
Guatemala	23.7	26.3	26.4	26.0	26.1	26.5	26.9	27.1
Honduras	10.1	8.6	8.7	8.9	9.2	10.1	10.8	11.1
Nicaragua	15.5	7.9	6.5	5.2	10.9	10.8	14.6	14.4
Panamá	21.6	26.5	30.3	23.0	14.4	19.6	34.4	36.7
Cuba	5.3	6.5	6.3	6.1	5.7	10.6	13.0	11.8
Haití	14.7	15.0	15.5	15.5	15.5	15.5	10.0	15.3
República Dominicana	15.3	10.6	25.4	26.8	36.1	38.0	38.2	43.9
México	23.1	25.6	28.6	27.0	28.7	29.3	26.2	28.1

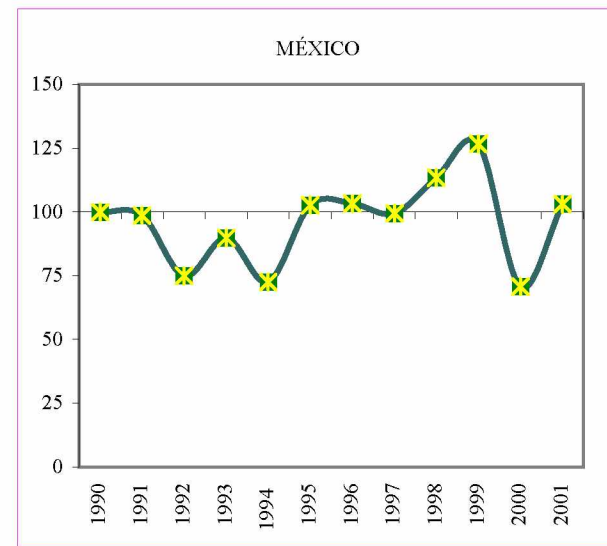

Fuente: CEPAL, sobre la base de cifras oficiales.

a/ Cifras preliminares

b/ Miles de hectáreas.

c/ Se refiere al jitomate.

d/ Miles de toneladas.

e/ Toneladas por hectárea.

Cuadro 30

SUBREGIÓN NORTE DE AMÉRICA LATINA Y EL CARIBE: PRODUCCIÓN DE CEBOLLA,  
REPOLLO Y YUCA

(Miles de toneladas)

	1990	1995	1996	1997	1998	1999	2000	2001 a/
<b>Cebolla</b>								
Istmo Centroamericano	120.9	132.1	134.6	152.0	166.0	185.7	173.6	188.3
Centroamérica	116.0	115.0	117.8	140.4	159.6	179.5	167.8	179.6
Costa Rica	16.1	16.1	16.4	12.9	13.4	21.5	15.4	32.9
El Salvador	3.4	3.7	3.7	3.7	3.7	3.8	3.8	3.8
Guatemala	84.4	81.6	84.1	109.3	127.8	138.9	132.0	125.4
Honduras	5.3	7.5	7.7	8.5	9.2	9.8	10.5	11.3
Nicaragua	6.8	6.0	6.0	6.0	5.5	5.5	6.0	6.2
Panamá	4.8	17.2	16.8	11.6	6.5	6.2	5.8	8.7
Cuba	18.1	6.0	8.4	11.1	15.7	32.4	42.9	52.2
Haití	3.0	2.5	2.2	2.2	3.7	4.0	6.0	3.7
República Dominicana	15.3	25.8	26.2	24.1	24.1	39.8	40.7	41.2
México	770.6	662.2	702.5	814.5	884.8	1 227.0	905.5	1 028.7
<b>Repollo o coles</b>								
Istmo Centroamericano	68.8	78.6	79.7	78.7	84.5	98.3	102.4	106.2
Centroamérica	66.1	75.1	76.1	75.1	81.1	94.9	99.0	103.8
Costa Rica	9.3	9.8	9.8	9.8	9.6	9.6	9.6	9.6
El Salvador	0.8	0.8	0.8	0.8	0.8	0.8	0.8	0.8
Guatemala	16.6	22.4	23.0	21.6	23.0	39.1	40.3	42.3
Honduras	28.1	29.7	30.0	30.3	35.7	32.9	35.3	37.9
Nicaragua	11.3	12.4	12.5	12.5	12.0	12.5	13.0	13.2
Panamá	2.7	3.4	3.6	3.6	3.4	3.4	3.4	2.4
Cuba	25.0	28.0	26.0	26.0	28.0	30.0	30.0	30.0
Haití	6.5	5.0	4.0	4.0	6.0	6.0	9.0	8.0
República Dominicana	4.9	4.8	4.8	4.5	4.5	4.5	4.6	4.6
México	175.4	149.4	173.1	202.4	206.8	255.7	171.1	216.4

/Continúa



Cuadro 30 (Conclusión)

	1990	1995	1996	1997	1998	1999	2000	2001 a/
<b>Yuca</b>								
Istmo Centroamericano	320.3	211.3	177.9	156.1	176.7	227.9	198.8	222.7
Centroamérica	290.3	197.6	165.1	145.9	165.6	199.1	166.8	205.4
Costa Rica	46.4	87.0	56.6	47.1	78.1	96.5	67.4	106.3
El Salvador	28.6	32.5	29.7	18.1	6.4	20.9	17.3	18.0
Guatemala	16.6	17.3	17.1	17.7	20.1	20.2	20.1	20.1
Honduras	8.1	9.3	9.6	9.9	10.1	10.0	10.0	9.9
Nicaragua	53.0	51.5	52.0	53.0	51.0	51.5	52.0	51.0
Panamá	30.0	13.7	12.9	10.3	11.1	28.9	32.0	17.4
Cuba	190.0	183.9	217.6	189.4	205.8	280.9	333.9	300.0
Haití	330.0	300.0	280.0	280.0	320.0	325.0	337.7	332.0
República Dominicana	132.0	136.8	125.0	96.6	131.9	126.5	124.1	127.1
México	3.1	1.7	1.1	5.5	11.1	19.7	18.4	23.7

Fuente: CEPAL, sobre la base de cifras oficiales.

a/ Cifras preliminares.

Cuadro 31

SUBREGIÓN NORTE DE AMÉRICA LATINA Y EL CARIBE: EXISTENCIAS DE GANADO BOVINO, PORCINO, CAPRINO, OVINO Y AVES a/

(Miles de cabezas)

	1990	1995	1996	1997	1998	1999	2000 b/	2001 b/
<b>Ganado bovino</b>								
Istmo Centroamericano	10 929	9 923	9 586	9 089	8 930	8 539	9 188	9 609
Centroamérica	9 541	8 467	8 144	7 727	7 548	7 179	7 845	8 075
Costa Rica	2 201	1 645	1 585	1 529	1 527	1 617	1 715	1 720
El Salvador	1 220	1 262	1 125	1 125	1 188	1 038	1 200	1 216
Guatemala	2 032	1 700	1 500	1 300	1 200	1 116	1 100	1 144
Honduras	2 424	2 111	2 127	2 061	1 945	1 715	1 780	1 715
Nicaragua	1 664	1 750	1 807	1 712	1 688	1 693	2 050	2 280
Panamá	1 388	1 456	1 442	1 362	1 382	1 360	1 342	1 534
Cuba	4 803	4 632	4 601	4 606	4 644	4 406	4 110	4 038
Haití	1 000	1 250	1 246	1 270	1 300	1 300	1 430	1 440
República Dominicana	2 240	2 302	2 435	2 481	2 528	1 954	2 018	2 107
México	32 054	29 637	28 601	29 051	29 246	28 299	30 492	30 600
<b>Ganado porcino</b>								
Istmo Centroamericano	2 557	2 778	2 806	2 858	2 977	3 166	2 814	2 846
Centroamérica	2 331	2 517	2 562	2 618	2 725	2 887	2 536	2 533
Costa Rica	270	300	300	300	360	390	440	430
El Salvador	317	190	193	182	175	248	186	150
Guatemala	609	1 220	1 258	1 296	1 336	1 376	1 040	1 073
Honduras	590	415	445	455	455	473	470	480
Nicaragua	545	392	366	385	400	400	400	400
Panamá	226	261	244	240	252	278	278	312
Cuba	2 500	1 064	994	983	1 020	1 144	1 257	1 307
Haití	300	390	485	600	800	800	1 000	1 001
República Dominicana	431	950	950	960	960	540	539	566
México	15 203	15 923	15 405	15 735	14 972	15 748	16 988	17 750

GANADO BOVINO

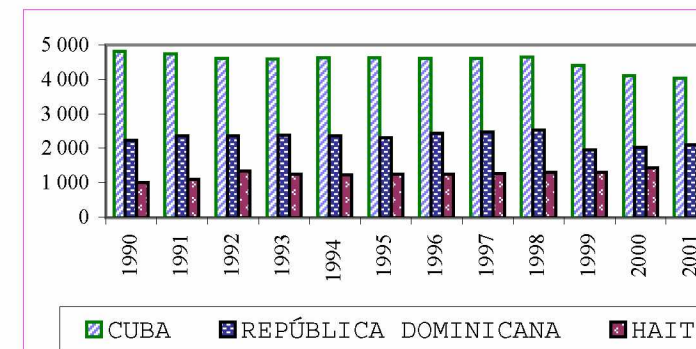
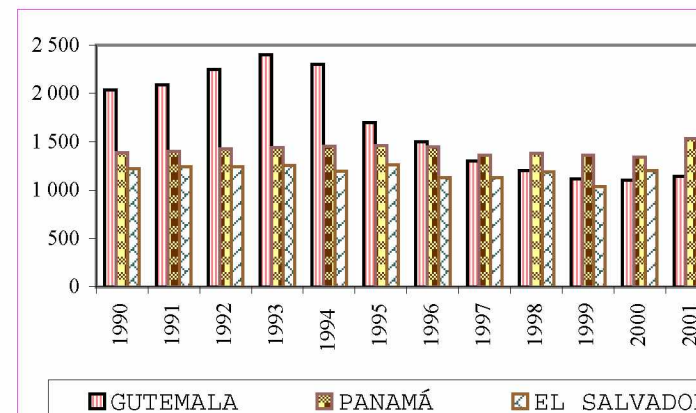
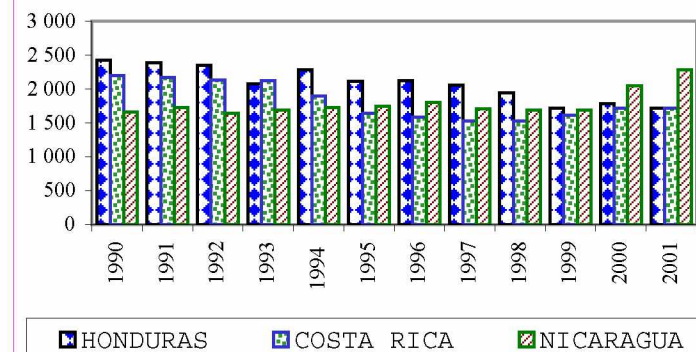

/Continúa

Cuadro 31 (Continuación)

	1990	1995	1996	1997	1998	1999	2000 b/	2001 b/
<b>Ganado caprino</b>								
Istmo Centroamericano	159	159	166	167	168	169	171	172
Centroamérica	154	154	161	162	163	164	166	167
Costa Rica	2	2	2	2	2	2	2	2
El Salvador	15	15	15	15	15	15	15	15
Guatemala	105	103	109	110	110	111	111	112
Honduras	26	28	28	29	29	30	31	32
Nicaragua	6	6	6	6	6	6	7	7
Panamá	5	5	5	5	5	5	5	5
Cuba	110	105	119	139	162	208	249	240
Haití	1 110	1 118	1 242	1 445	1 618	1 619	1 942	1 942
República Dominicana	550	570	570	570	300	163	178	187
México	10 439	10 133	9 567	8 923	9 040	9 068	8 704	9 100
<b>Ganado ovino</b>								
Istmo Centroamericano								
Centroamérica	455	550	576	576	317	323	329	331
Costa Rica	3	3	3	3	3	3	3	3
El Salvador	5	5	5	5	5	5	5	5
Guatemala	434	525	551	551	292	298	304	305
Honduras	10	13	13	14	14	14	14	14
Nicaragua	4	4	4	4	4	4	4	4
Cuba	385	310	310	310	310	310	310	310
Haití	120	124	138	161	138	138	152	152
República Dominicana	115	135	135	135	135	105	105	106
México	5 846	6 195	6 184	6 272	5 804	5 949	6 046	6 150

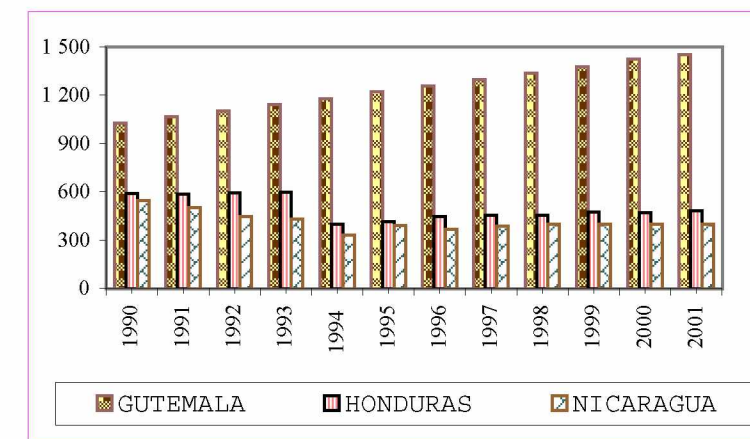
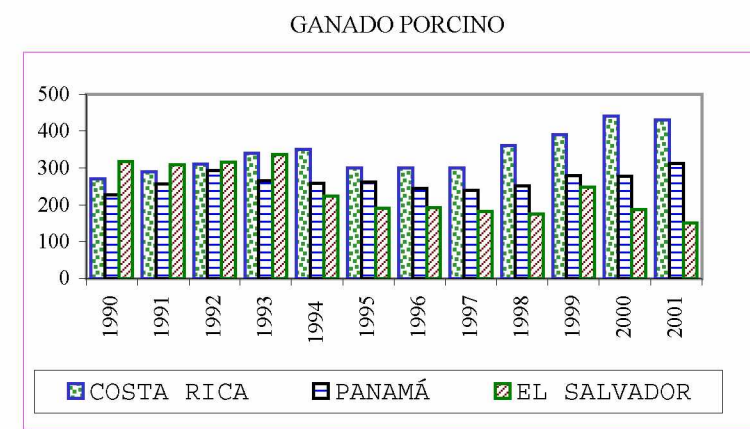
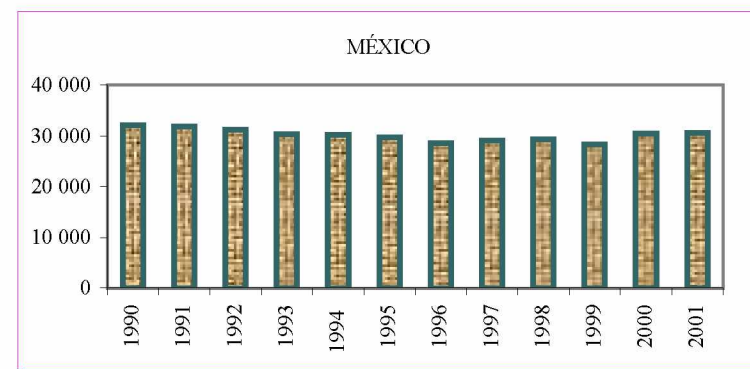

Cuadro 31 (Conclusión)

	1990	1995	1996	1997	1998	1999	2000 b/	2001 b/
<b>Aves de corral</b>								
Istmo Centroamericano c/	105 449	150 777	162 345	165 025	175 649	184 683	196 486	207 233
Centroamérica	98 532	140 400	152 890	155 780	163 100	172 890	182 035	193 100
Costa Rica	14 000	16 500	16 500	16 500	17 000	17 000	17 135	17 000
El Salvador	4 952	7 300	7 220	7 780	8 450	8 760	8 100	8 100
Guatemala	65 700	95 300	107 700	108 800	114 100	119 700	125 500	133 000
Honduras	10 000	13 000	13 600	14 100	14 250	16 800	17 300	18 000
Nicaragua	3 880	8 300	7 870	8 600	9 300	10 630	14 000	17 000
Panamá	6 917	10 377	9 455	9 245	12 549	11 793	14 451	14 133
Cuba c/	28 000	14 003	12 331	13 667	13 118	13 151	13 232	13 300
Haití d/	5 390	4 890	4 190	4 190	5 390	5 390	5 890	5 905
República Dominicana c/	32 800	33 500	42 952	42 952	37 698	42 000	46 000	47 380
México e/	234 055	326 521	327 366	348 110	347 238	370 945	390 976	406 615

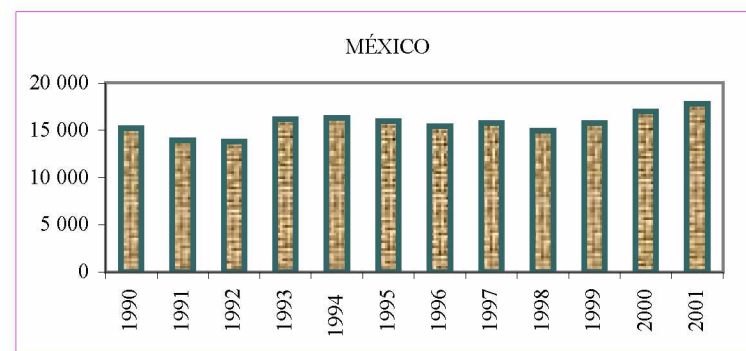
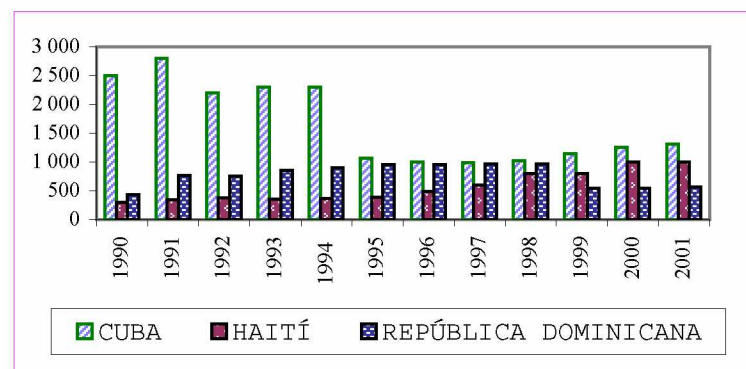

Fuente: CEPAL, sobre la base de cifras oficiales y de la FAO.

a/ Los países de los cuales no se tienen cifras de producción no aparecen en el cuadro.

b/ Cifras preliminares.

c/ Solamente gallinas y pollos.

d/ Incluye gallinas, pollos, gansos, patos y pavos.

e/ Incluye aves de carne, de huevo y guajolotes.

## SUBREGIÓN NORTE DE AMÉRICA LATINA Y EL CARIBE: SACRIFICIO DE GANADO BOVINO Y PORCINO

(Miles de cabezas)

	1990	1995	1996	1997	1998	1999	2000 a/	2001 a/
<b>Ganado bovino</b>								
Istmo Centroamericano	1 988	1 892	1 932	2 015	1 918	1 920	1 935	1 943
Centroamérica	1 694	1 618	1 637	1 694	1 578	1 599	1 632	1 664
Costa Rica	402	439	467	412	381	385	377	375
El Salvador	163	175	162	210	206	204	208	209
Guatemala	368	263	252	317	313	342	337	350
Honduras	385	405	428	400	360	350	358	367
Nicaragua b/	377	335	328	356	318	319	353	362
Panamá	295	274	295	321	339	321	303	279
Cuba	886	446	453	448	460	501	492	478
Haití	170	171	200	200	220	220	264	264
República Dominicana	350	329	330	397	405	375	350	350
México	5 254	6 901	6 445	6 327	6 578	6 893	6 976	7 020
<b>Ganado porcino</b>								
Istmo Centroamericano	1 446	1 622	1 639	1 702	1 775	1 957	2 012	1 961
Centroamérica	1 272	1 369	1 356	1 419	1 485	1 640	1 685	1 691
Costa Rica	198	315	268	283	330	383	410	400
El Salvador	143	129	129	149	154	156	160	163
Guatemala	290	198	201	207	214	292	300	305
Honduras	495	602	630	645	647	666	670	675
Nicaragua	146	126	128	135	140	142	145	149
Panamá	174	253	283	282	290	317	326	270
Cuba	1 600	1 285	1 324	1 291	1 554	1 858	1 785	1 436
Haití	213	383	402	424	448	448	467	467
República Dominicana	312	950	969	985	985	887	940	940
México	11 443	12 041	11 651	12 004	11 854	13 183	13 445	15 124

GANADO BOVINO

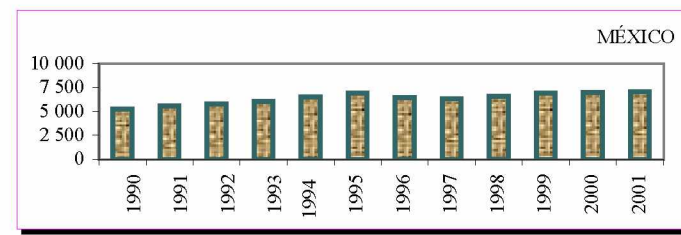
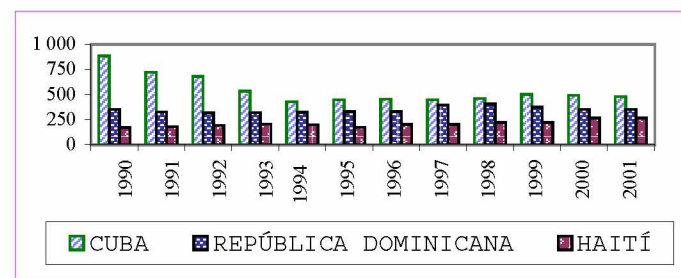
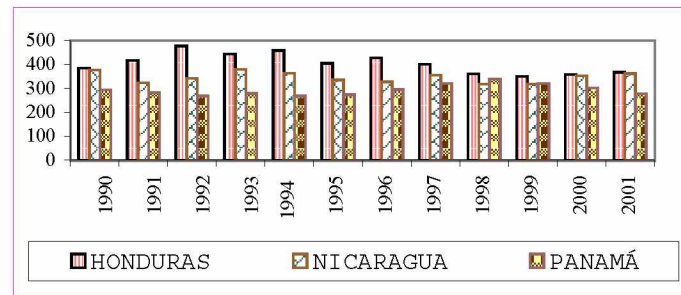
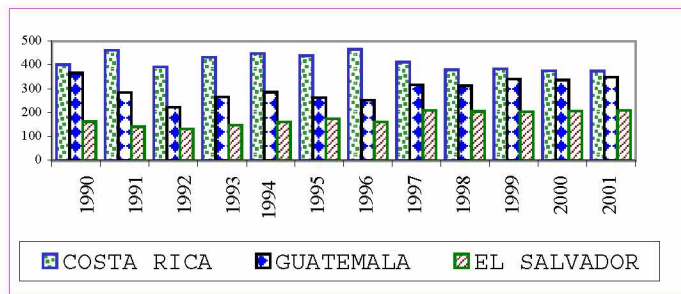

Fuente: CEPAL, sobre la base de cifras oficiales y de la FAO.

a/ Cifras preliminares.

b/ De 1990 a 2001, incluye matanza industrial y municipal.



Cuadro 33

## SUBREGIÓN NORTE DE AMÉRICA LATINA Y EL CARIBE: PRODUCCIÓN DE LOS PRINCIPALES PRODUCTOS PECUARIOS

(Miles de toneladas)

	1990	1995	1996	1997	1998	1999	2000 a/	2001 a/
<b>Carne bovina</b>								
Istmo Centroamericano	381	340	348	350	336	343	347	332
Centroamérica	326	289	293	290	273	283	286	280
Costa Rica	87	94	96	86	82	84	82	74
El Salvador	27	29	27	35	34	34	34	35
Guatemala	64	54	54	54	54	62	62	62
Honduras	96	63	67	63	56	55	55	55
Nicaragua	51	49	49	52	46	48	53	54
Panamá	55	52	55	60	64	60	61	52
Cuba b/	272	129	137	141	148	152	152	144
Haití	24	24	28	28	31	31	40	41
República Dominicana	82	80	80	79	80	83	87	93
México c/	1 114	1 412	1 330	1 340	1 380	1 400	1 409	1 445
<b>Carne porcina</b>								
Istmo Centroamericano	61	75	74	77	86	99	101	104
Centroamérica	52	62	59	63	67	78	82	87
Costa Rica	14	24	20	21	25	29	31	36
El Salvador d/	10	9	9	10	10	11	11	11
Guatemala	13	16	16	17	18	24	25	25
Honduras	12	8	9	9	9	9	9	10
Nicaragua e/	3	5	5	5	6	6	6	6
Panamá f/	9	13	14	14	19	21	20	17
Cuba g/	126	90	93	98	122	129	136	126
Haití	13	23	24	25	27	27	28	28
República Dominicana	6	6	6	6	6	8	12	13
México c/	757	922	91	939	961	994	1 030	1 058

TASAS DE CRECIMIENTO CARNE BOVINA

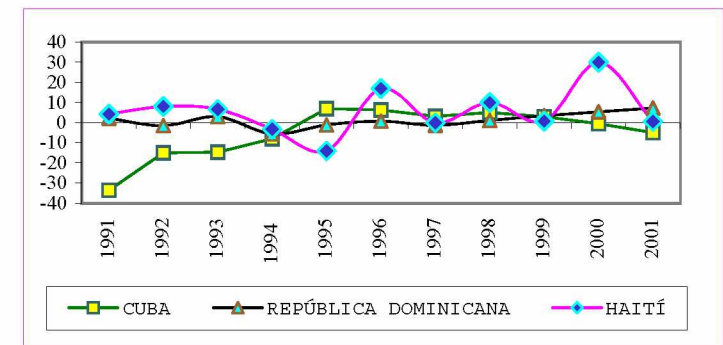
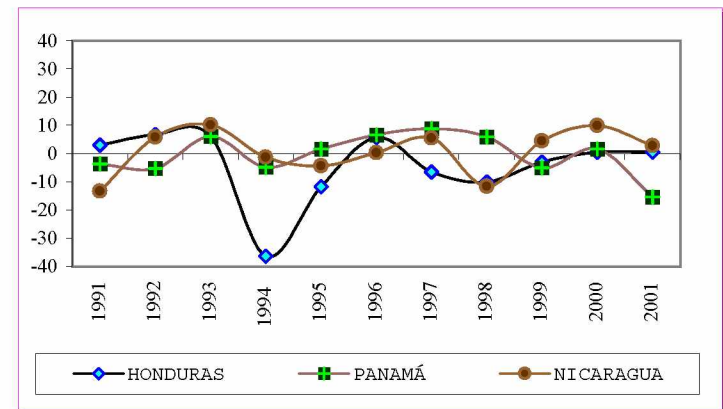
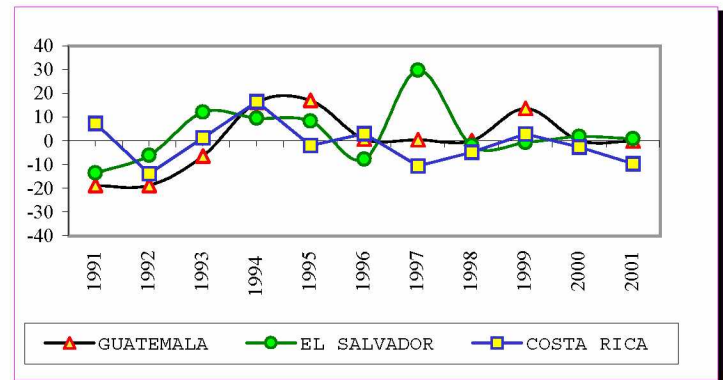

/Continúa



Cuadro 33 (Continuación)

	1990	1995	1996	1997	1998	1999	2000 a/	2001 a/
<b>Carne de aves</b>								
Istmo Centroamericano	204	348	359	389	420	456	483	502
Centroamérica	179	297	307	329	358	386	411	430
Costa Rica	43	60	66	63	65	74	73	77
El Salvador	33	54	53	57	63	69	75	73
Guatemala	66	105	110	130	140	137	140	144
Honduras	30	49	49	50	57	69	75	80
Nicaragua	7	28	28	30	32	37	47	55
Panamá	25	51	52	60	62	70	72	72
Cuba	134	73	75	79	73	74	73	70
Haití	7	7	6	6	8	8	8	8
República Dominicana	110	137	149	156	158	177	194	187
México c/ h/	773	1 284	1 264	1 442	1 621	1 754	1 849	1 952
<b>Leche i/</b>								
Istmo Centroamericano	1 656	1 876	1 969	2 146	2 076	2 156	2 277	2 350
Centroamérica	1 536	1 726	1 814	1 990	1 930	2 006	2 131	2 209
Costa Rica	429	538	536	596	654	707	722	778
El Salvador	316	282	317	356	331	349	387	390
Guatemala	284	252	255	256	162	170	226	208
Honduras	339	472	517	579	571	563	571	594
Nicaragua	168	182	189	202	211	217	225	239
Panamá	120	151	155	156	147	151	146	140
Cuba	1 034	639	640	651	655	618	614	621
Haití j/	57	57	57	57	57	58	65	66
República Dominicana	337	374	381	378	389	408	424	452
México k/	6 266	7 538	7 709	7 969	8 443	9 008	9 443	9 612

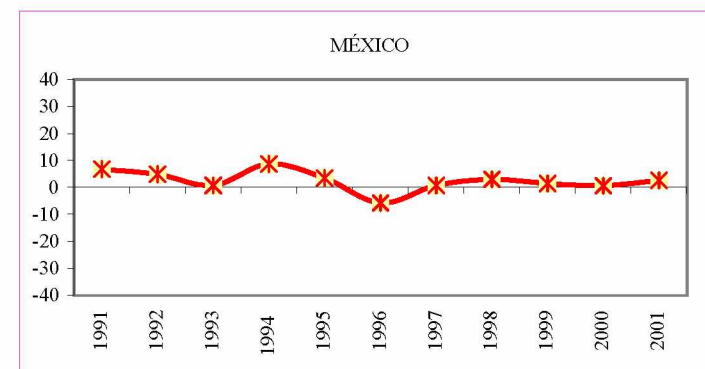

TASAS DE CRECIMIENTO CARNE DE AVES

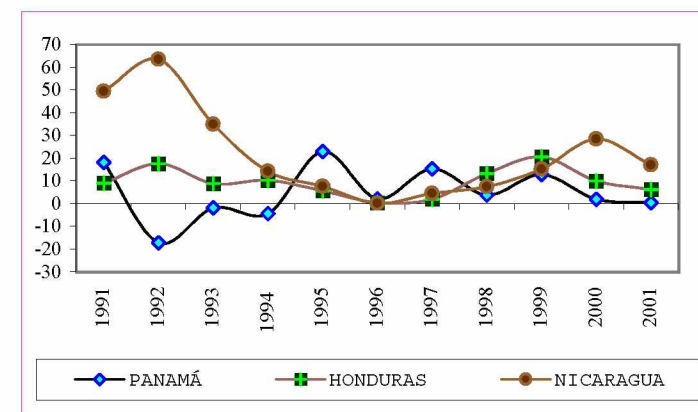
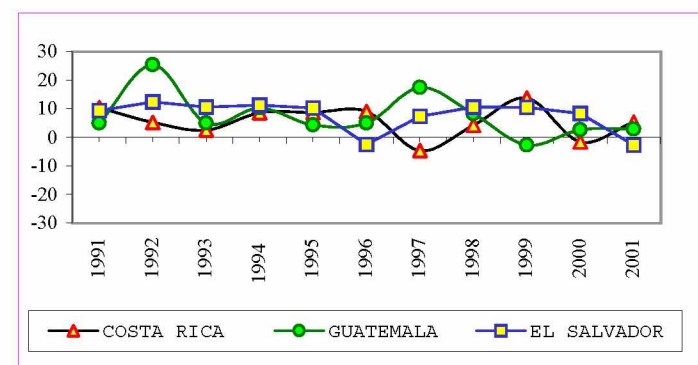

/(Continúa)

Cuadro 33 (Conclusión)

	1990	1995	1996	1997	1998	1999	2000 a/	2001 a/
<b>Huevos k/</b>								
Istmo Centroamericano	186	261	222	248	257	265	274	288
Centroamérica	176	248	208	232	241	248	257	271
Costa Rica	16	22	23	33	38	39	42	46
El Salvador	33	47	46	47	48	49	52	52
Guatemala l/	79	122	80	89	92	94	94	100
Honduras	32	37	39	40	41	43	43	45
Nicaragua	16	20	21	22	22	23	26	28
Panamá	10	12	13	16	16	17	17	17
Cuba	131	68	62	64	63	84	83	73
Haití	4	4	4	4	4	4	4	4
República Dominicana	38	44	45	48	49	51	56	58
México m/	1 010	1 242	1 236	1 329	1 461	1 635	1 788	1 892

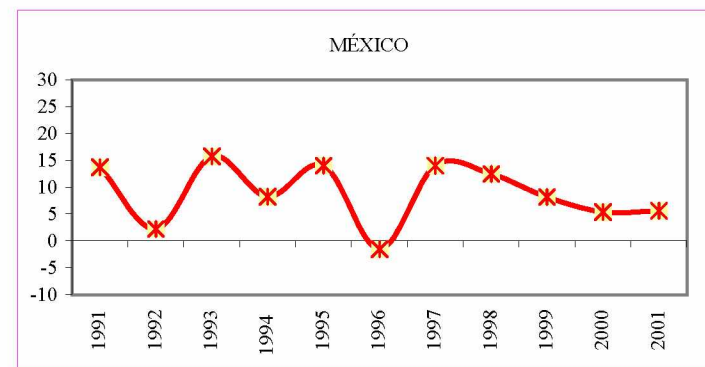
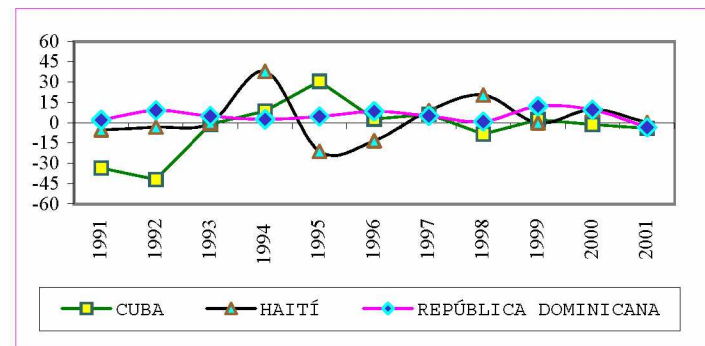

Fuente: CEPAL, sobre la base de cifras oficiales.

a/ Cifras preliminares.

b/ A partir de 1989, peso en pie e incluye sectores privado, cooperativo y estatal.

c/ Se refiere a carne en canal.

d/ El factor de conversión utilizado fue un promedio de 67.7 kilogramos por animal sacrificado.

e/ A partir de 1980 no incluye clandestinaje.

f/ El factor de conversión utilizado fue de un promedio de 50.8 kilogramos por animal sacrificado.

g/ A partir de 1997 incluye carne de aves y guajolotes.

h/ Incluye carne de aves y guajolotes.

i/ Millones de litros.

j/ Incluye bovina y caprina.

k/ De acuerdo con la FAO, para El Salvador, Honduras y Panamá, 100 huevos equivalen a 4.7 kilos; para Costa Rica, 5.6, kilos; para Cuba, 4.8 kilos; para Guatemala, 4.77 kilos; para Nicaragua, una docena de huevos equivale a 540 gramos y para la República Dominicana, 100 huevos equivalen a 5 kilos.

l/ De 1990 a 1997 se calculó que una docena de huevos equivalen a 5.9 kilos.

m/ Se refiere a huevo para plato.

Cuadro 33

## SUBREGION NORTE DE AMÉRICA LATINA Y EL CARIBE: PRODUCCIÓN DE LOS PRINCIPALES PRODUCTOS PECUARIOS

(Miles de toneladas)

	1990	1995	1996	1997	1998	1999	2000 a/	2001 a/
<b>Carne bovina</b>								
Istmo Centroamericano	381	340	348	350	336	343	347	332
Centroamérica	326	289	293	290	273	283	286	280
Costa Rica	87	94	96	86	82	84	82	74
El Salvador	27	29	27	35	34	34	34	35
Guatemala	64	54	54	54	54	62	62	62
Honduras	96	63	67	63	56	55	55	55
Nicaragua	51	49	49	52	46	48	53	54
Panamá	55	52	55	60	64	60	61	52
Cuba b/	272	129	137	141	148	152	152	144
Haití	24	24	28	28	31	31	40	41
República Dominicana	82	80	80	79	80	83	87	93
México c/	1 114	1 412	1 330	1 340	1 380	1 400	1 409	1 445
<b>Carne porcina</b>								
Istmo Centroamericano	61	75	74	77	86	99	101	104
Centroamérica	52	62	59	63	67	78	82	87
Costa Rica	14	24	20	21	25	29	31	36
El Salvador d/	10	9	9	10	10	11	11	11
Guatemala	13	16	16	17	18	24	25	25
Honduras	12	8	9	9	9	9	9	10
Nicaragua e/	3	5	5	5	6	6	6	6
Panamá f/	9	13	14	14	19	21	20	17
Cuba g/	126	90	93	98	122	129	136	126
Haití	13	23	24	25	27	27	28	28
República Dominicana	6	6	6	6	6	8	12	13
México c/	757	922	91	939	961	994	1 030	1 058

TASAS DE CRECIMIENTO CARNE BOVINA

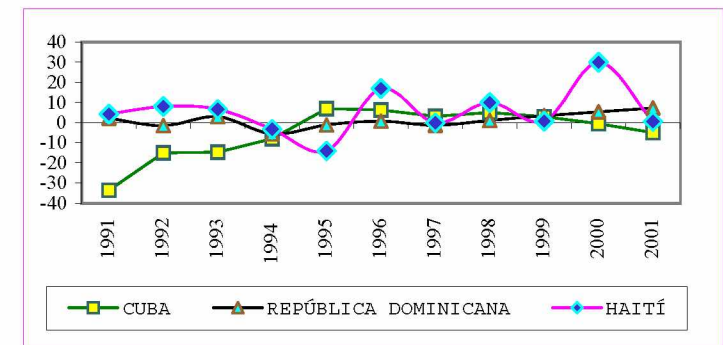
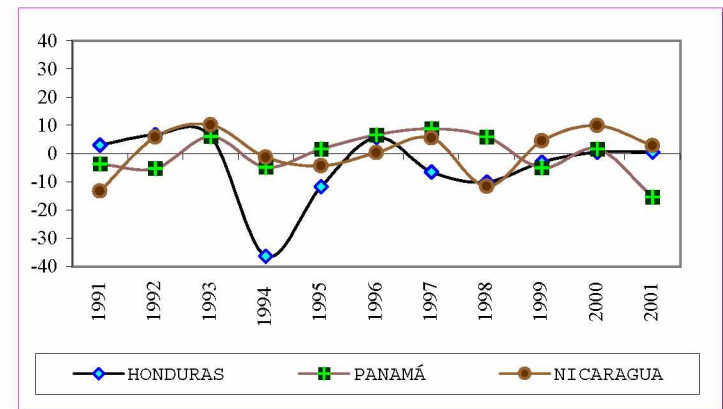
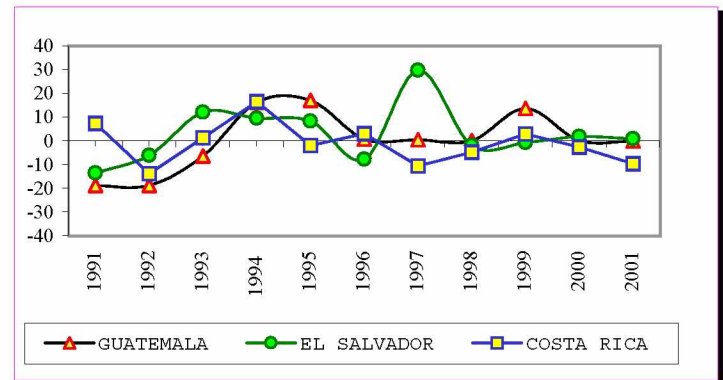

/Continúa

Cuadro 33 (Continuación)

	1990	1995	1996	1997	1998	1999	2000 a/	2001 a/
<b>Carne de aves</b>								
Istmo Centroamericano	204	348	359	389	420	456	483	502
Centroamérica	179	297	307	329	358	386	411	430
Costa Rica	43	60	66	63	65	74	73	77
El Salvador	33	54	53	57	63	69	75	73
Guatemala	66	105	110	130	140	137	140	144
Honduras	30	49	49	50	57	69	75	80
Nicaragua	7	28	28	30	32	37	47	55
Panamá	25	51	52	60	62	70	72	72
Cuba	134	73	75	79	73	74	73	70
Haití	7	7	6	6	8	8	8	8
República Dominicana	110	137	149	156	158	177	194	187
México c/ h/	773	1 284	1 264	1 442	1 621	1 754	1 849	1 952
<b>Leche i/</b>								
Istmo Centroamericano	1 656	1 876	1 969	2 146	2 076	2 156	2 277	2 350
Centroamérica	1 536	1 726	1 814	1 990	1 930	2 006	2 131	2 209
Costa Rica	429	538	536	596	654	707	722	778
El Salvador	316	282	317	356	331	349	387	390
Guatemala	284	252	255	256	162	170	226	208
Honduras	339	472	517	579	571	563	571	594
Nicaragua	168	182	189	202	211	217	225	239
Panamá	120	151	155	156	147	151	146	140
Cuba	1 034	639	640	651	655	618	614	621
Haití j/	57	57	57	57	57	58	65	66
República Dominicana	337	374	381	378	389	408	424	452
México k/	6 266	7 538	7 709	7 969	8 443	9 008	9 443	9 612

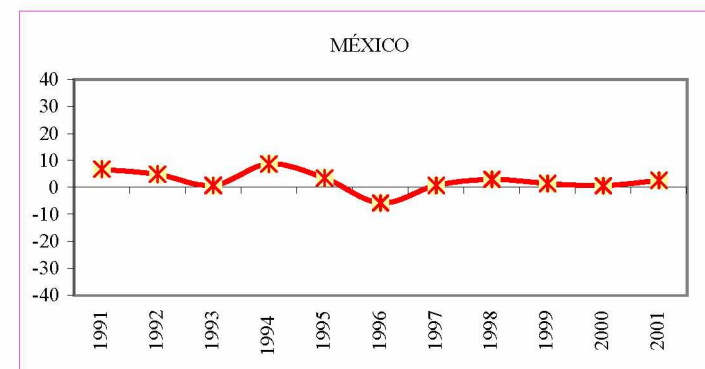

TASAS DE CRECIMIENTO CARNE DE AVES

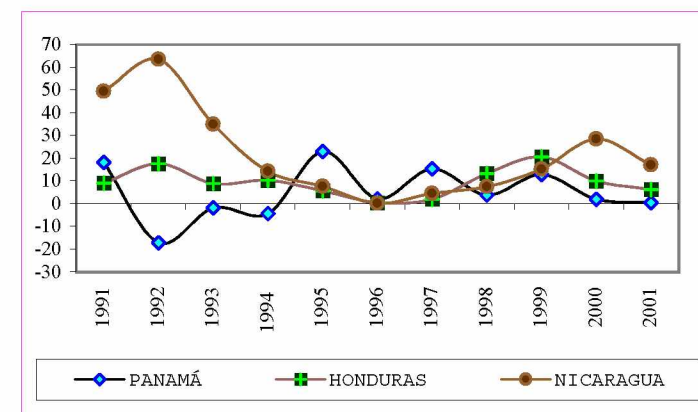
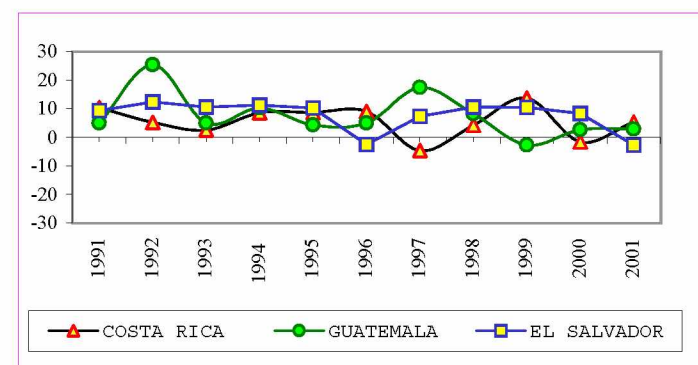

/(Continúa)

Cuadro 33 (Conclusión)

	1990	1995	1996	1997	1998	1999	2000 a/	2001 a/
<b>Huevos k/</b>								
Istmo Centroamericano	186	261	222	248	257	265	274	288
Centroamérica	176	248	208	232	241	248	257	271
Costa Rica	16	22	23	33	38	39	42	46
El Salvador	33	47	46	47	48	49	52	52
Guatemala l/	79	122	80	89	92	94	94	100
Honduras	32	37	39	40	41	43	43	45
Nicaragua	16	20	21	22	22	23	26	28
Panamá	10	12	13	16	16	17	17	17
Cuba	131	68	62	64	63	84	83	73
Haití	4	4	4	4	4	4	4	4
República Dominicana	38	44	45	48	49	51	56	58
México m/	1 010	1 242	1 236	1 329	1 461	1 635	1 788	1 892

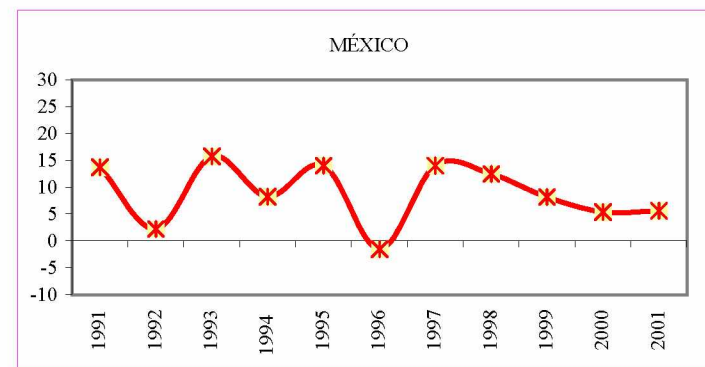
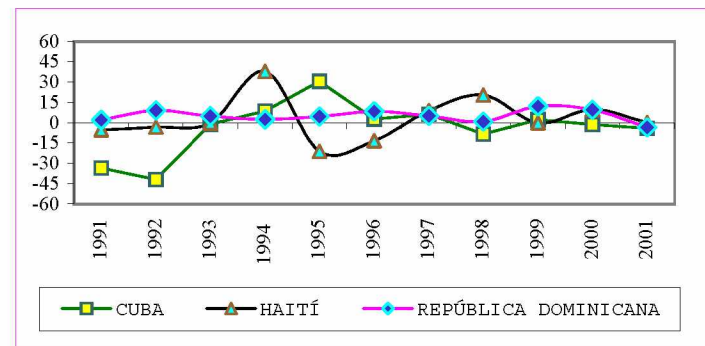

Fuente: CEPAL, sobre la base de cifras oficiales.

a/ Cifras preliminares.

b/ A partir de 1989, peso en pie e incluye sectores privado, cooperativo y estatal.

c/ Se refiere a carne en canal.

d/ El factor de conversión utilizado fue un promedio de 67.7 kilogramos por animal sacrificado.

e/ A partir de 1980 no incluye clandestinaje.

f/ El factor de conversión utilizado fue de un promedio de 50.8 kilogramos por animal sacrificado.

g/ A partir de 1997 incluye carne de aves y guajolotes.

h/ Incluye carne de aves y guajolotes.

i/ Millones de litros.

j/ Incluye bovina y caprina.

k/ De acuerdo con la FAO, para El Salvador, Honduras y Panamá, 100 huevos equivalen a 4.7 kilos; para Costa Rica, 5.6, kilos; para Cuba, 4.8 kilos; para Guatemala, 4.77 kilos; para Nicaragua, una docena de huevos equivale a 540 gramos y para la República Dominicana, 100 huevos equivalen a 5 kilos.

l/ De 1990 a 1997 se calculó que una docena de huevos equivalen a 5.9 kilos.

m/ Se refiere a huevo para plato.



Cuadro 34

## SUBREGIÓN NORTE DE AMÉRICA LATINA Y EL CARIBE: CAPTURA NOMINAL SECTOR PESQUERO

(Miles de toneladas)

	1990	1995	1996	1997	1998	1999	2000	2001 a/
<b>Total b/</b>								
Istmo Centroamericano	166.7	226.9	183.2	224.5	280.7	185.1	271.2	318.6
Centroamérica	58.8	76.0	66.6	80.7	85.1	81.9	79.7	84.0
Costa Rica	23.8	19.3	6.8	26.0	26.0	25.8	24.8	27.2
El Salvador	9.2	15.7	14.9	12.4	11.4	10.2	9.8	9.5
Guatemala	7.8	3.8	3.9	1.7	3.2	2.4	2.1	1.6
Honduras	16.2	24.6	27.7	26.8	29.1	28.8	28.1	31.4
Nicaragua	1.7	12.7	13.4	13.9	15.4	14.8	15.0	14.2
Panamá	108.0	150.9	116.6	143.8	195.6	103.2	191.5	234.6
Cuba	188.2	102.4	120.5	136.1	133.8	144.9	162.3	...
Haití	5.2	5.5	5.3	5.3	5.3	5.0	5.0	...
República Dominicana	21.6	25.8	26.8	27.6	28.8	30.3	31.4	33.6
México c/	1 447.1	1 404.4	1 530.0	1 570.6	1 233.3	1 286.1	1 402.9	1 519.0
<b>Camarón y langosta d/</b>								
Istmo Centroamericano	23.5	44.9	49.0	48.8	52.0	44.9	40.6	44.2
Centroamérica	16.5	35.3	38.2	34.8	38.8	37.1	33.7	36.2
Costa Rica	2.5	4.6	5.3	5.0	3.9	4.4	2.5	2.9
El Salvador	1.3	2.8	2.2	1.9	2.1	1.5	2.0	2.1
Guatemala	1.8	3.6	3.5	1.2	2.8	1.9	1.0	1.1
Honduras	9.9	17.4	20.3	19.3	21.4	20.5	19.6	22.8
Nicaragua	1.1	6.9	7.0	7.4	8.6	8.7	8.7	7.3
Panamá	6.9	9.6	10.8	13.9	13.2	7.7	6.9	8.0
Cuba	11.5	12.8	12.4	13.0	12.9	14.3	14.2	...
Haití	0.8	0.9	0.2	0.2	0.2	0.2	0.2	...
República Dominicana	1.1	1.2	0.6	1.2	1.1	0.9	2.3	...
México c/	62.6	88.2	81.4	91.0	92.5	97.6	97.9	108.0

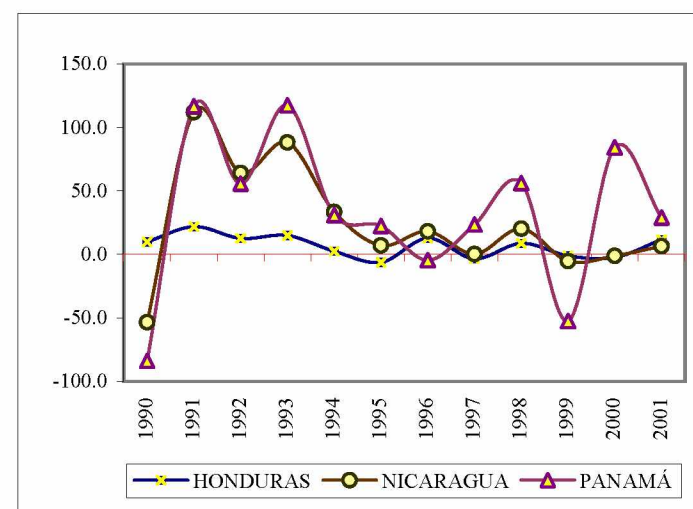
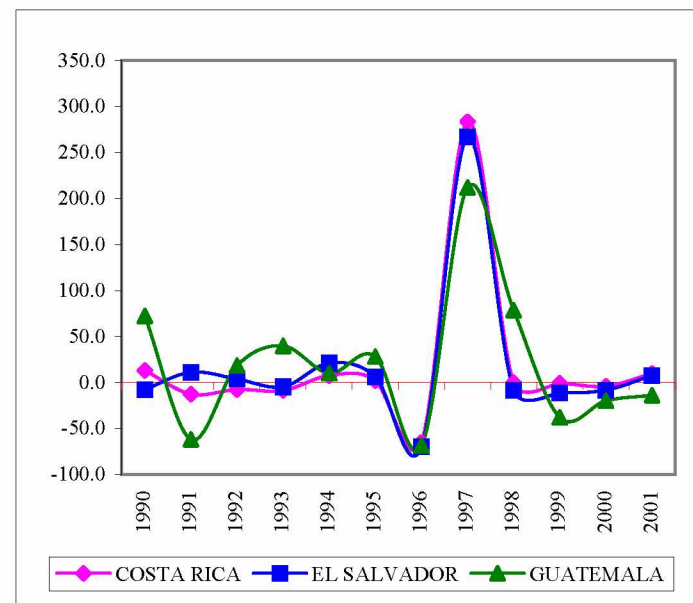

/Continúa

Cuadro 34 (Conclusión)

	1990	1995	1996	1997	1998	1999	2000	2001 a/
<b>Pescado y otros</b>								
Istmo Centroamericano	182.5	182.0	134.2	175.8	228.7	140.2	230.6	274.4
Centroamérica	81.5	40.7	28.4	45.9	46.3	44.8	46.0	47.8
Costa Rica	21.3	14.7	1.5	21.0	22.1	21.4	22.3	24.4
El Salvador	7.9	12.9	12.7	10.5	9.3	8.7	7.8	7.5
Guatemala	6.0	0.2	0.3	0.5	0.4	0.4	1.1	0.5
Honduras	6.4	7.2	7.5	7.4	7.7	8.3	8.5	8.6
Nicaragua	0.6	5.8	6.4	6.4	6.9	6.1	6.2	6.8
Panamá	101.0	141.3	105.8	129.9	182.4	95.4	184.6	226.6
Cuba	176.7	89.7	108.1	123.1	120.9	130.6	148.1	...
Haití	4.4	4.6	5.1	5.1	5.1	4.8	4.8	...
República Dominicana	20.5	24.7	26.1	26.3	27.7	29.3	29.1	...
México	1 384.6	1 316.2	1 448.6	1 479.5	1 140.7	1 188.5	1 305.1	1 411.0

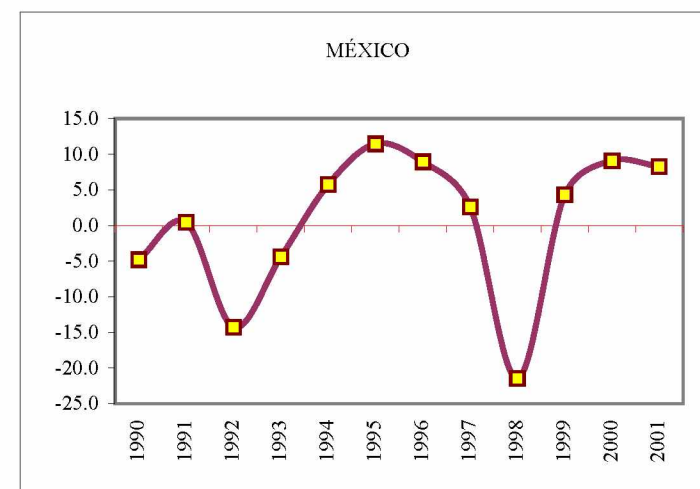
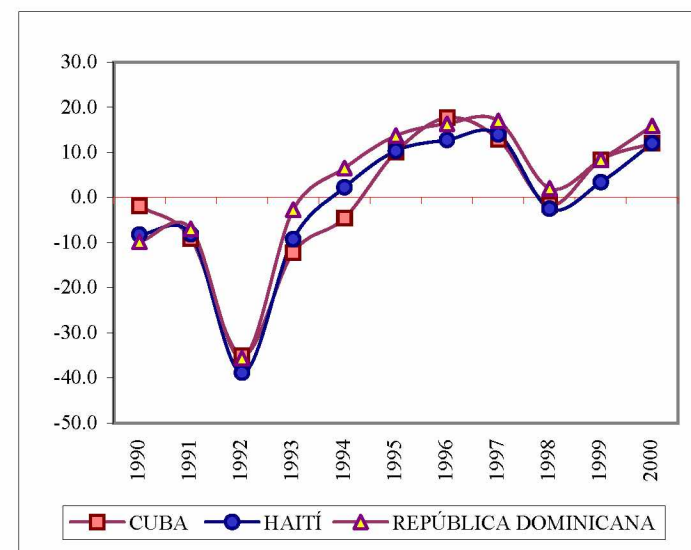

Fuente: CEPAL, sobre la base de cifras oficiales.

a/ Cifras preliminares.

b/ Incluye peces, crustáceos y moluscos.

c/ Se refiere a peso vivo.

d/ No incluye camarón cultivado.



## SUBREGIÓN NORTE DE AMÉRICA LATINA Y EL CARIBE: PRODUCCIÓN DE CAMARÓN CULTIVADO Y DE EXTRACCIÓN

(Miles de toneladas)

	1990	1995	1996	1997	1998	1999	2000	2001 a/	TASAS DE CRECIMIENTO PRODUCCIÓN TOTAL
<b>Total</b>									
Istmo Centroamericano	19.9	43.7	47.3	47.1	50.8	43.0	37.4	40.3	
Centroamérica	13.3	34.3	36.8	33.5	38.1	35.8	31.2	33.1	
Costa Rica	2.4	6.8	7.3	6.9	6.2	6.7	3.8	2.8	
El Salvador	1.3	2.8	2.2	1.9	2.1	1.5	1.9	2.1	
Guatemala	1.8	3.6	3.5	1.2	2.8	1.9	1.0	1.4	
Honduras	6.9	15.6	18.4	17.9	19.8	18.5	18.0	21.0	
Nicaragua	0.8	5.4	5.4	5.6	7.2	7.1	6.4	5.9	
Panamá	6.6	9.4	10.5	13.6	12.7	7.3	6.3	7.2	
Cuba	4.8	4.9	4.3	6.0	5.2	5.8	5.7	...	
República Dominicana	0.3	0.6	0.2	0.2	0.3	0.1	1.0	...	
México	60.3	85.9	78.9	88.5	90.3	95.6	95.1	105.5	
<b>Camarón cultivado</b>									
Istmo Centroamericano	8.0	17.6	18.9	21.4	25.4	19.7	17.0		
Centroamérica	4.9	15.0	16.9	16.9	18.8	18.0	16.1		
Costa Rica	0.3	2.6	2.5	2.4	2.3	2.5	1.4	1.8	
El Salvador	0.1	0.3	0.2	0.2	0.1	0.1	0.1	0.2	
Guatemala	0.2	0.3	0.3	0.1	0.3	0.2	0.1	0.1	
Honduras	4.2	9.4	11.1	10.7	11.9	11.1	10.8	12.6	
Nicaragua	0.1	2.5	2.8	3.4	4.2	4.2	3.7	3.5	
Panamá	3.1	2.5	2.0	4.5	6.5	1.7	0.9	1.9	
Cuba	1.2	1.5	1.3	2.0	1.7	1.4	1.4	...	
República Dominicana	0.1	0.0	0.0	0.0	0.1	0.0	0.5	...	
México	4.4	15.9	13.3	17.6	23.7	29.1	33.5	48.0	

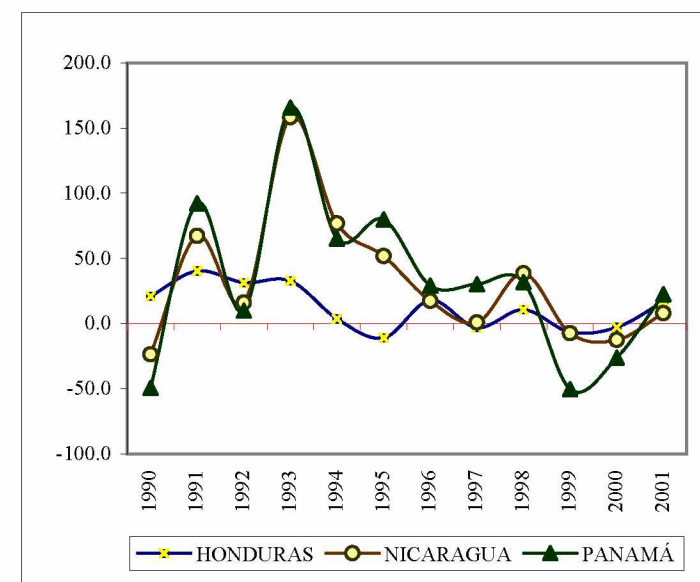
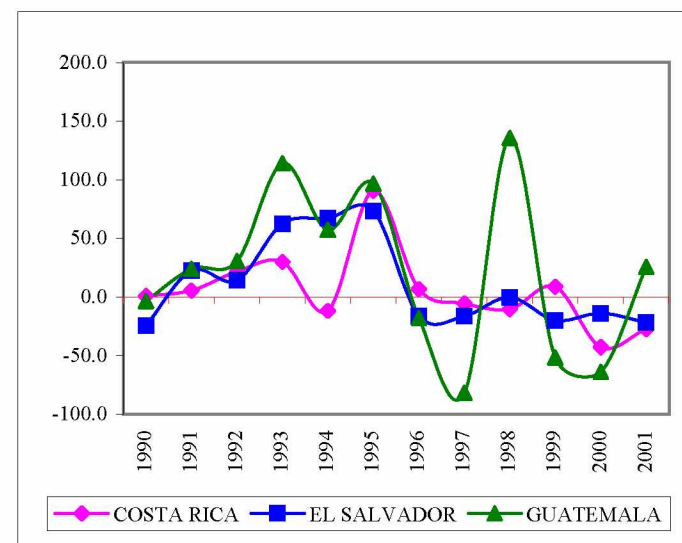

/Continúa

Cuadro 35 (Conclusión)

	1990	1995	1996	1997	1998	1999	2000	2001 a/
<b>Camarón de extracción</b>								
Istmo Centroamericano	21.0	26.2	28.4	25.7	25.5	23.3	20.5	20.2
Centroamérica	17.5	19.3	19.9	16.6	19.3	17.7	15.1	14.9
Costa Rica	2.1	4.3	4.8	4.5	3.8	4.3	2.5	1.0
El Salvador	1.2	2.5	1.9	1.7	2.0	1.4	1.8	1.9
Guatemala	1.6	3.2	3.2	1.1	2.6	1.7	0.9	1.3
Honduras	2.8	6.3	7.4	7.2	7.9	7.4	7.2	8.4
Nicaragua	0.7	2.9	2.6	2.2	2.9	3.0	2.7	2.3
Panamá	3.5	6.9	8.5	9.1	6.2	5.6	5.4	5.2
Cuba	3.6	3.4	3.0	4.0	3.5	4.4	4.3	...
República Dominicana	0.2	0.5	0.2	0.1	0.2	0.1	0.5	...
México b/	55.9	70.0	65.6	70.9	66.6	66.5	61.6	57.5

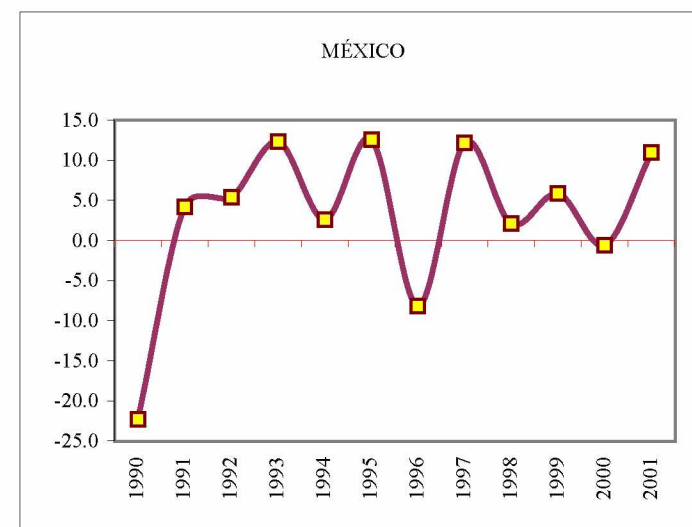
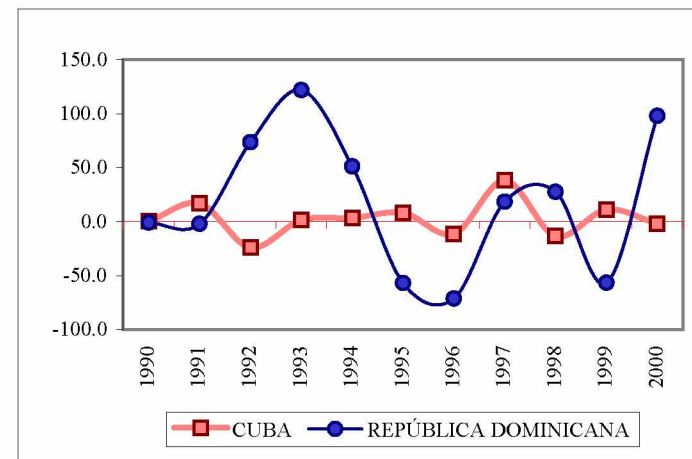

Fuente: CEPAL, sobre la base de cifras oficiales.

a/ Cifras preliminares.

b/ Se refiere a peso vivo.

Cuadro 36

## SUBREGIÓN NORTE DE AMÉRICA LATINA Y EL CARIBE: PRODUCCIÓN DE MADERA a/

(Miles de metros cúbicos)

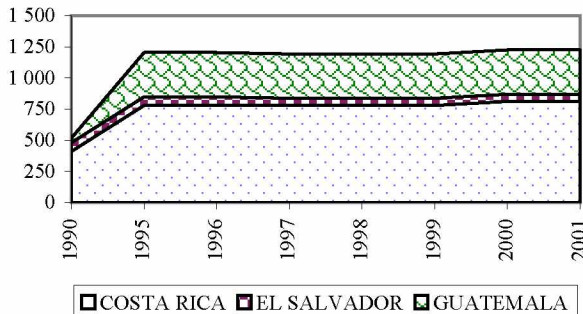
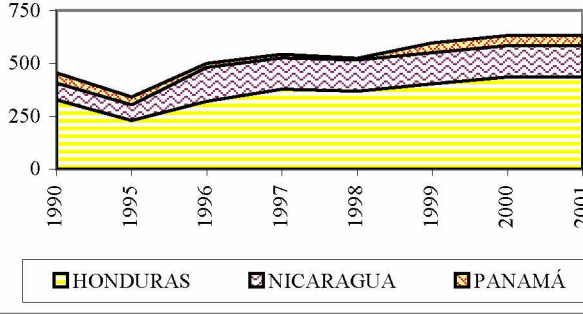
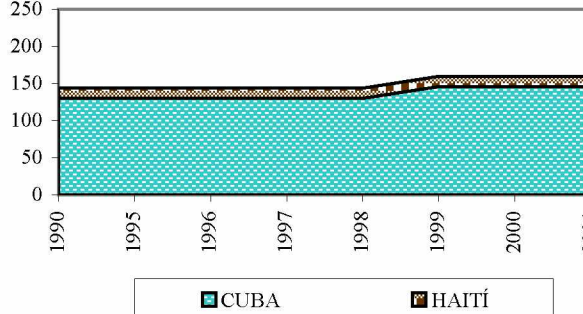
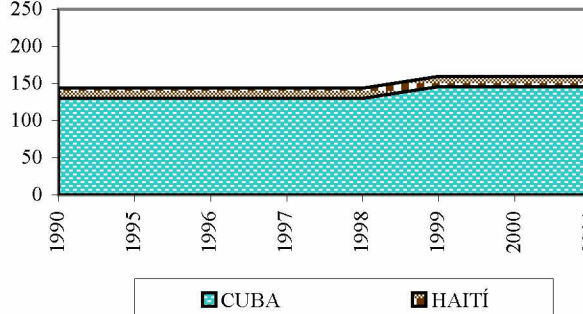
	1990	1995	1996	1997	1998	1999	2000	2001 b/	MADERA ASERRADA
<b>Madera aserrada</b>									
Istmo Centroamericano	975	1 547	1 706	1 737	1 718	1 791	1 858	1 858	
Centroamérica	927	1 510	1 687	1 720	1 710	1 745	1 810	1 810	
Costa Rica	412	780	780	780	780	780	812	812	
El Salvador	70	70	70	58	58	58	58	58	
Guatemala	37	355	355	355	355	355	355	355	
Honduras	328	231	322	379	369	404	437	437	
Nicaragua	80	74	160	148	148	148	148	148	
Panamá	48	37	19	17	8	46	48	48	
Cuba	130	130	130	130	130	146	146	146	
Haití	14	14	14	14	14	14	14	14	
México	2 366	2 329	2 543	2 961	3 260	3 110	3 110	3 110	
<b>Madera en rollo</b>									
Istmo Centroamericano	36 288	39 792	39 632	40 754	41 037	41 878	41 767	42 115	
Centroamérica	34 771	38 339	38 214	39 343	39 731	40 540	40 410	40 774	
Costa Rica	4 534	5 151	5 178	5 175	5 166	5 166	5 173	5 161	
El Salvador	3 744	4 724	4 330	5 185	5 129	5 170	4 755	4 779	
Guatemala	11 263	13 589	13 533	13 785	14 076	14 709	15 007	15 336	
Honduras	9 302	9 109	9 284	9 353	9 453	9 550	9 491	9 479	
Nicaragua	5 929	5 766	5 890	5 845	5 907	5 945	5 984	6 019	
Panamá	1 517	1 453	1 418	1 412	1 306	1 338	1 357	1 341	
Cuba	3 198	3 558	3 519	3 517	3 492	1 593	3 260	3 238	
Haití	1 867	2 146	2 163	2 183	2 185	2 194	2 203	2 210	
República Dominicana	562	562	562	562	562	562	562	562	
México	41 951	42 540	43 335	44 278	45 030	45 438	45 666	45 841	

/Continúa

Cuadro 36 (Conclusión)

	1990	1995	1996	1997	1998	1999	2000	2001 a/
<b>Madera para combustible (leña)</b>								
Istmo Centroamericano	33 875	36 381	36 462	37 175	37 532	37 917	37 867	38 216
Centroamérica	32 466	35 048	35 136	35 860	36 230	36 627	36 587	36 952
Costa Rica	3 547	3 496	3 517	3 507	3 500	3 493	3 486	3 474
El Salvador	3 598	4 518	4 119	4 519	4 519	4 520	4 073	4 097
Guatemala	11 142	12 794	13 239	13 583	13 874	14 203	14 540	14 870
Honduras	8 551	8 622	8 638	8 634	8 658	8 694	8 732	8 720
Nicaragua	5 629	5 618	5 623	5 617	5 679	5 717	5 756	5 791
Panamá	1 409	1 333	1 326	1 315	1 301	1 290	1 280	1 264
Cuba	2 587	2 947	2 908	2 906	2 881	1 187	2 854	2 832
Haití	1 628	1 907	1 924	1 944	1 946	1 946	1 964	1 971
República Dominicana	556	556	556	556	556	556	556	556
México	34 371	36 480	36 791	36 965	37 099	37 333	37 561	37 736

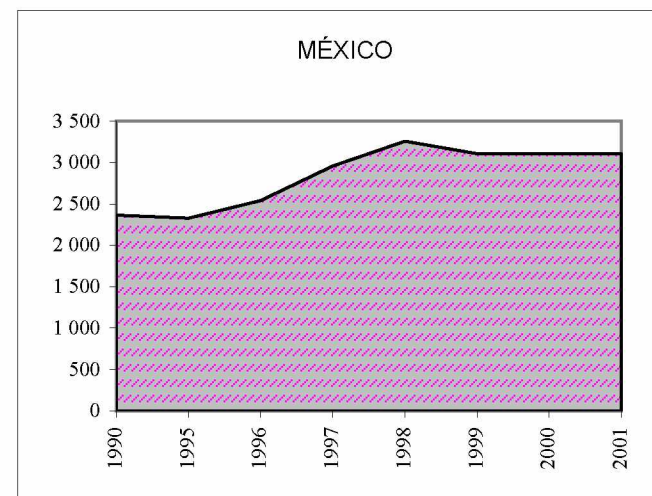

Fuente: CEPAL, sobre la base de cifras oficiales y de la FAO.

a/ Los países de los cuales no se tienen cifras de producción no aparecen en el cuadro.

b/ Cifras preliminares.

### III. COMERCIO

El cumplimiento de los compromisos contraídos en el marco de la Ronda Uruguay por la mayoría de los gobiernos de los países de la Subregión Norte de América Latina y el Caribe, las condiciones climáticas adversas y los bajos precios internacionales de los granos básicos y de los principales cultivos de exportación, han sido los principales factores que influyeron en el comercio de productos agropecuarios.

El valor de las exportaciones agropecuarias acusó bajas en la mitad de los países de la Subregión (Costa Rica, El Salvador, Honduras, Haití y México). El café, el banano y el azúcar continúan siendo los cultivos con mayor peso dentro de las exportaciones centroamericanas, seguidos de las exportaciones no tradicionales, como el camarón, el melón y la piña, las cuales crecieron 8% en esa región durante la década de los años noventa.

Pese a que el valor de las importaciones agropecuarias se elevó en la mayoría de los países —con excepción de Cuba y Haití— y que el saldo de la balanza comercial fue positivo para el Istmo Centroamericano, El Salvador, Haití, República Dominicana y México arrojaron cifras negativas en este renglón. Durante el último quinquenio de la década de los noventa las importaciones de granos básicos, incluyendo el trigo, aumentaron 5.4% en todos los países, sobre todo de maíz y el sorgo, en parte, por el acrecentamiento experimentado por la producción avícola.



Cuadro 37

## SUBREGIÓN NORTE DE AMÉRICA LATINA Y EL CARIBE: BALANCE COMERCIAL DE BIENES TOTAL Y AGROPECUARIO a/

(Millones de dólares)

	1990	1995	1996	1997	1998	1999	2000 b/	2001 b/	BALANCE COMERCIAL AGROPECUARIO
<b>Exportaciones totales de bienes fob</b>									
Istmo Centroamericano	4 882	9 822	10 494	12 393	14 258	15 012	15 338	14 294	
Centroamérica	4 437	9 245	9 928	11 745	13 554	14 303	14 559	13 484	
Costa Rica	1 354	3 482	3 774	4 221	5 538	6 611	5 812	4 932	
El Salvador	644	1 652	1 788	2 437	2 460	2 534	2 936	2 901	
Guatemala	1 211	2 157	2 232	2 603	2 848	2 781	3 082	2 979	
Honduras	895	1 460	1 621	1 847	2 067	1 756	2 001	1 994	
Nicaragua	332	493	512	637	642	620	728	679	
Panamá	445	577	566	648	704	710	779	810	
Cuba	5 415	1 507	1 866	1 823	1 540	1 456	1 692	1 667	
Haití	266	153	170	205	299	339	316	294	
República Dominicana c/	735	3 780	4 053	4 614	4 981	5 137	5 737	5 333	
México	40 711	79 542	96 000	110 431	117 460	136 391	166 455	158 547	
<b>Exportaciones totales agropecuarias d/</b>									
Istmo Centroamericano	3 434	5 311	5 454	6 044	6 394	5 236	5 532	5 044	
Centroamérica	3 101	4 946	5 111	5 649	5 918	4 796	5 073	4 499	
Costa Rica	975	1 929	2 119	2 184	2 394	1 998	1 821	1 635	
El Salvador	349	534	504	723	545	367	426	268	
Guatemala	801	1 304	1 288	1 490	1 620	1 431	1 572	1 489	
Honduras e/	709	813	833	838	940	595	767	691	
Nicaragua	267	366	367	416	418	405	488	416	
Panamá e/	333	365	343	395	476	440	459	545	
Cuba	4 784	774	1 070	916	799	676	795	800	
Haití	30	34	28	29	32	23	25	23	
República Dominicana	362	396	453	511	457	332	402	400	
México	2 162	4 016	3 592	3 828	3 797	3 926	4 217	3 803	

/Continúa

Cuadro 37 (Continuación)

	1990	1995	1996	1997	1998	1999	2000 b/	2001 b/
<b>Importaciones totales de bienes fob</b>								
Istmo Centroamericano	7 389	14 709	15 287	17 713	20 478	21 134	22 536	22 514
Centroamérica	6 011	12 404	12 737	15 251	17 726	18 276	19 786	20 112
Costa Rica	1 797	3 804	4 023	4 718	5 937	5 996	6 023	5 994
El Salvador	1 310	3 115	3 031	3 580	3 765	3 890	4 703	4 814
Guatemala	1 428	3 033	2 880	3 543	4 256	4 181	4 742	4 862
Honduras	907	1 571	1 759	2 039	2 371	2 510	2 670	2 814
Nicaragua	570	881	1 043	1 371	1 397	1 699	1 648	1 629
Panamá	1 378	2 305	2 549	2 462	2 752	2 858	2 751	2 402
Cuba	7 417	2 992	3 657	4 088	4 229	4 365	4 865	4 780
Haití	443	651	640	703	822	940	1 014	986
República Dominicana	1 793	5 170	5 727	6 609	7 597	8 041	9 479	8 784
México	41 593	72 453	89 469	109 808	125 373	141 975	174 458	168 276
<b>Importaciones totales agropecuarias d/</b>								
Istmo Centroamericano	1 102	2 039	2 462	2 672	2 859	2 860	3 035	3 110
Centroamérica	931	1 773	2 157	2 362	2 475	2 460	2 650	2 774
Costa Rica	328	557	675	660	719	664	671	676
El Salvador	215	418	516	561	543	484	611	650
Guatemala	186	403	464	543	647	571	654	676
Honduras	102	212	298	384	314	431	417	437
Nicaragua	100	182	202	214	251	311	296	336
Panamá	171	266	306	310	384	400	385	336
Cuba	1 029	698	728	710	615	545	618	621
Haití	215	373	314	317	307	297	325	321
República Dominicana	281	507	544	624	614	543	663	659
México	2 071	2 644	4 671	4 173	4 773	4 479	4 799	5 132

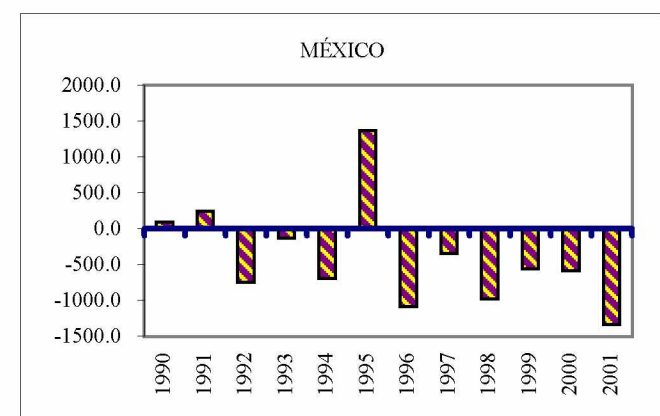
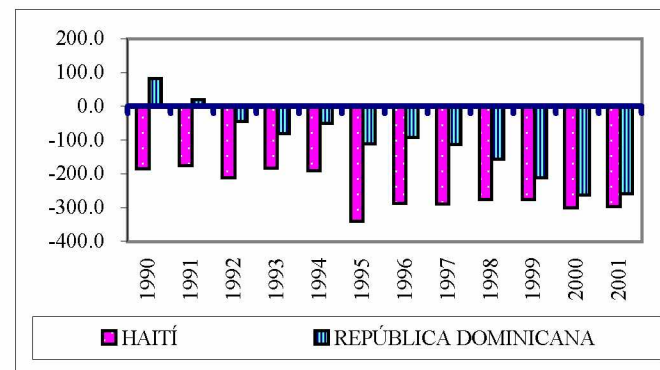

BALANCE COMERCIAL TOTAL

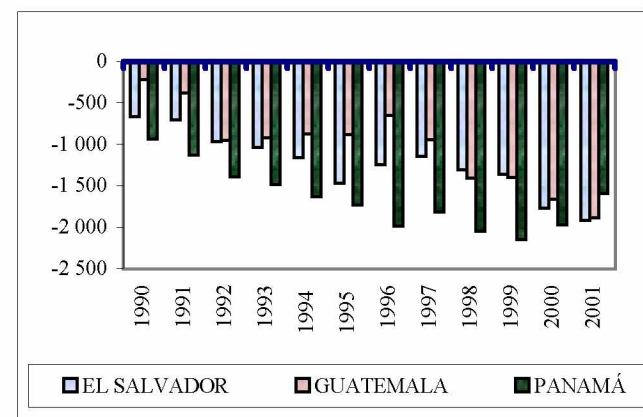

/Continúa



Cuadro 37 (Conclusión)

	1990	1995	1996	1997	1998	1999	2000 b/	2001 b/
<b>Balance comercial</b>								
Istmo Centroamericano	-2 507	-4 887	-4 792	-5 320	-6 219	-6 122	-7 198	-8 220
Centroamérica	-1 574	-3 160	-2 809	-3 506	-4 171	-3 973	-5 227	-6 628
Costa Rica	-443	-323	-249	-498	-399	615	-211	-1 061
El Salvador	-666	-1 463	-1 243	-1 143	-1 306	-1 356	-1 767	-1 913
Guatemala	-217	-875	-648	-940	-1 408	-1 400	-1 660	-1 883
Honduras	-12	-111	-138	-192	-304	-753	-668	-820
Nicaragua	-237	-388	-531	-733	-755	-1 079	-920	-950
Panamá	-933	-1 728	-1 983	-1 814	-2 048	-2 149	-1 972	-1 593
Cuba	-2 002	-1 484	-1 790	-2 265	-2 689	-2 909	-3 173	-3 113
Haití	-177	-498	-470	-498	-523	-600	-698	-693
República Dominicana	-1 058	-1 391	-1 674	-1 995	-2 617	-2 904	-3 742	-3 451
México	-882	7 088	6 531	624	-7 914	-5 584	-8 003	-9 729
<b>Balance comercial agropecuario</b>								
Istmo Centroamericano	2 332	3 273	2 992	3 371	3 535	2 376	2 497	1 933
Centroamérica	2 170	3 173	2 955	3 287	3 443	2 336	2 423	1 725
Costa Rica	647	1 371	1 443	1 524	1 675	1 333	1 150	959
El Salvador	134	116	-12	162	2	-117	-186	-382
Guatemala	615	902	824	946	973	861	917	814
Honduras	607	601	535	454	626	165	350	254
Nicaragua	167	184	165	201	167	94	192	80
Panamá	162	99	37	85	92	40	74	209
Cuba	3 756	76	342	206	183	131	177	179
Haití	-185	-339	-286	-288	-276	-275	-299	-297
República Dominicana	81	-110	-92	-113	-156	-211	-262	-259
México	91	1 373	-1 079	-345	-976	-553	-582	-1 329

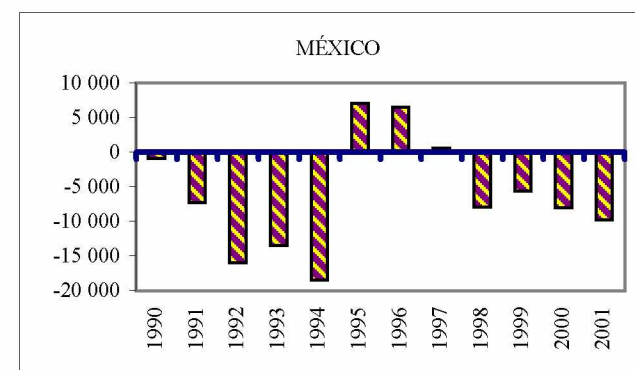
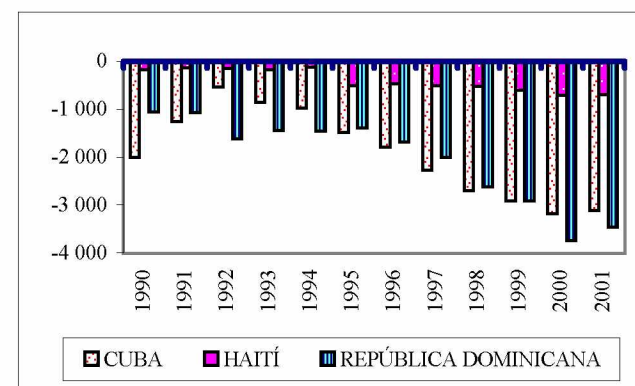
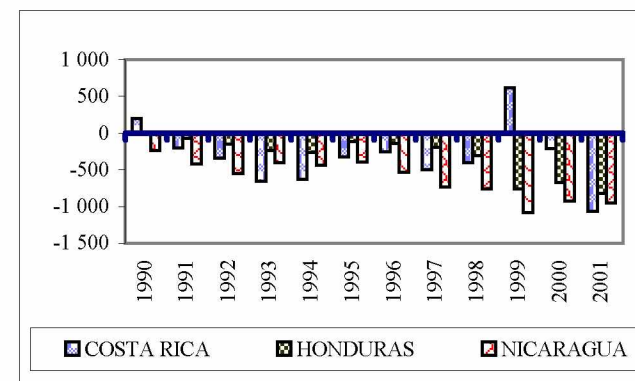

Fuente: CEPAL, sobre la base de cifras oficiales.

a/ Incluye maquiladoras.

b/ Cifras preliminares y estimadas.

c/ A partir de 1993 incluye maquila.

d/ Información de la FAO con excepción de Cuba, Costa Rica, Panamá y México.

Cuadro 38

SUBREGIÓN NORTE DE AMÉRICA LATINA Y EL CARIBE: VOLUMEN, VALOR Y PRECIO  
UNITARIO DE LAS EXPORTACIONES DE ALGODÓN a/

	1990	1995	1996	1997	1998	1999	2000	2001 b/
<b>Volumen c/</b>								
Centroamérica	51.9	5.2	7.4	3.5	1.6	2.0	1.8	1.5
El Salvador	1.6	3.4	1.2	1.5	1.4	1.6	1.6	1.5
Guatemala	25.7	0.1	0.3	0.0	0.0	-	0.0	0.0
Nicaragua	24.6	1.6	5.9	1.9	0.2	0.3	0.1	-
México	57.3	94.2	85.7	70.3	32.9	45.6	28.8	18.3
<b>Valor d/</b>								
Centroamérica	71 777	10 361	13 128	5 612	1 810	1 983	1 415	1 315
El Salvador	2 012	8 012	2 416	2 563	1 526	1 483	1 314	1 305
Guatemala	32 514	153	624	34	0	-	1	10
Nicaragua	37 251	2 197	10 088	3 015	284	500	100	-
México	91 989	169 996	150 186	110 838	54 664	54 623	32 626	22 276
<b>Precio unitario e/</b>								
Centroamérica	1 383	2 008	1 780	1 601	1 115	1 010	799	870
El Salvador	1 296	2 324	2 099	1 673	1 067	916	803	877
Guatemala	1 264	1 039	2 088	1 258	200	-	35	861
Nicaragua	1 513	1 405	1 703	1 550	1 468	1 449	906	-
México	1 605	1 805	1 753	1 577	1 662	1 198	1 132	1 215

Fuente: CEPAL, sobre la base de cifras oficiales.

a/ Para el Istmo Centroamericano, se refiere a las exportaciones dentro y fuera de la región. Los países que no aparecen han dejado de exportar.

b/ Cifras preliminares.

c/ Miles de toneladas.

d/ Miles de dólares.

e/ Dólares por tonelada promedio simple. Para el Istmo Centroamericano y Centroamérica, promedio ponderado.

Cuadro 39

SUBREGIÓN NORTE DE AMÉRICA LATINA Y EL CARIBE: VOLUMEN, VALOR Y PRECIO UNITARIO DE LAS EXPORTACIONES DE AZÚCAR a/

	1990	1995	1996	1997	1998	1999	2000	2001 b/
<b>Volumen c/</b>								
Istmo Centroamericano	729.0	1 258.2	1 203.3	1 605.9	1 945.7	1 624.6	1 912.4	1 977.8
Centroamérica	654.1	1 214.0	1 156.6	1 543.5	1 879.6	1 591.0	1 843.4	1 941.3
Costa Rica	62.7	145.9	113.1	100.3	154.5	148.7	139.2	147.8
El Salvador	44.8	91.3	97.6	174.0	243.9	176.7	256.4	310.6
Guatemala	403.1	866.9	796.2	1 033.0	1 342.3	1 129.0	1 216.9	1 130.3
Honduras	27.1	13.3	19.3	24.9	21.0	10.5	25.5	133.1
Nicaragua	116.4	96.6	130.4	211.3	117.9	126.1	205.4	219.6
Panamá	74.9	44.2	46.6	62.4	66.2	33.6	69.0	36.5
Cuba	7 169.0	2 600.1	3 827.5	3 570.6	2 566.0	3 135.5	3 418.6	...
Haití	4.0	-	-	-	-	-	-	-
República Dominicana	354.9	242.3	313.7	386.4	261.5	144.9	197.1	155.9
México	7.0	482.3	652.7	868.8	235.0	89.9	43.0	63.8
<b>Valor d/</b>								
Istmo Centroamericano	253.6	376.5	362.6	441.8	496.4	309.6	328.4	409.7
Centroamérica	216.8	358.5	333.9	416.2	470.8	295.1	308.5	395.8
Costa Rica	25.1	46.1	44.4	41.3	41.8	30.0	28.6	35.5
El Salvador	20.3	37.8	36.7	56.1	66.5	37.3	40.0	70.1
Guatemala	120.4	238.2	202.1	255.4	316.7	192.1	190.8	212.7
Honduras	12.4	6.8	9.5	12.1	10.2	5.3	7.8	28.4
Nicaragua	38.6	29.6	41.3	51.4	35.6	30.4	41.3	49.1
Panamá	36.8	18.0	28.7	25.6	25.5	14.5	19.9	13.9
Cuba	4 313.8	704.4	957.5	844.6	593.7	458.2	447.7	...
Haití	3.7	-	-	-	-	-	-	-
República Dominicana	142.7	103.4	145.9	175.6	116.9	66.3	70.9	64.6
México	2.2	83.8	220.1	137.0	59.1	17.2	7.6	29.9

TASAS DE CRECIMIENTO DEL VALOR

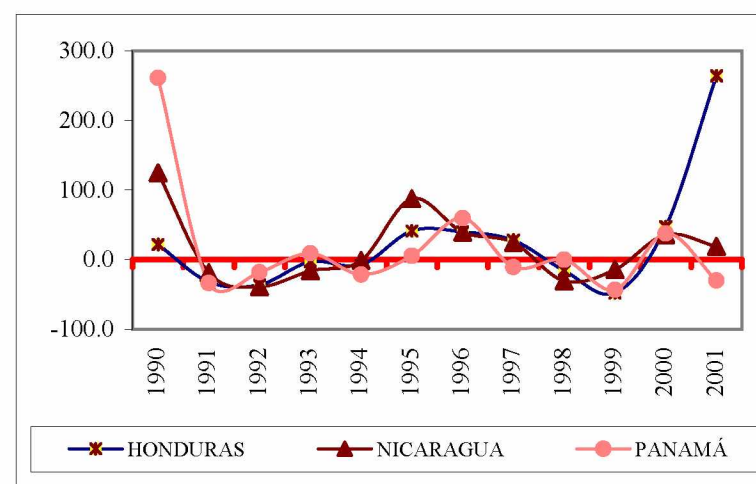
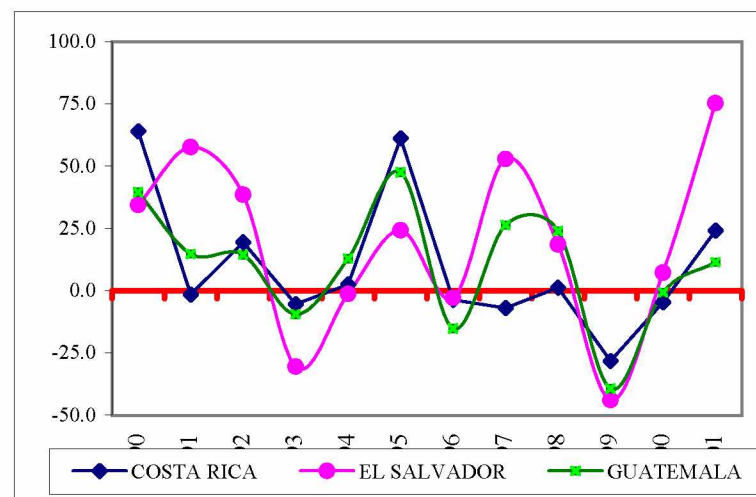

/Continúa

Cuadro 39 (Conclusión)

	1990	1995	1996	1997	1998	1999	2000	2001 a/
<b>Precio unitario c/</b>								
Istmo Centroamericano	347.9	299.2	301.4	275.1	255.1	190.6	171.7	207.1
Centroamérica	331.4	295.3	288.7	269.7	250.5	185.5	167.4	203.9
Costa Rica	400.6	316.1	392.7	411.7	270.6	201.8	205.5	240.2
El Salvador	452.9	414.0	376.0	322.4	272.7	211.1	156.0	225.7
Guatemala	298.7	274.7	253.8	247.2	235.9	170.2	156.8	188.1
Honduras	457.4	510.0	490.0	486.7	485.0	504.3	305.9	213.4
Nicaragua	331.3	306.6	316.5	243.1	302.0	241.3	201.1	223.7
Panamá	491.7	406.5	615.3	410.3	386.2	429.7	288.2	381.7
Cuba	601.7	270.9	250.2	236.5	231.4	146.1	131.0	...
Haití	915.0	-	-	-	-	-	-	-
República Dominicana	402.1	426.5	465.2	454.4	447.0	457.3	359.6	414.2
México	317.4	173.7	337.2	157.7	251.4	191.7	176.6	468.8

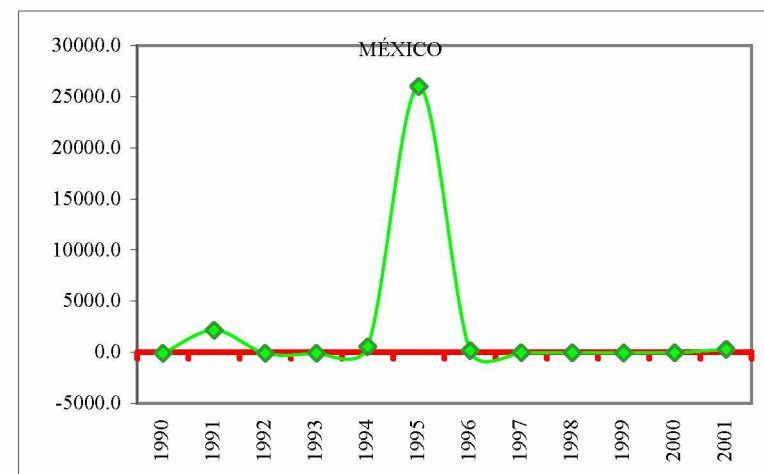
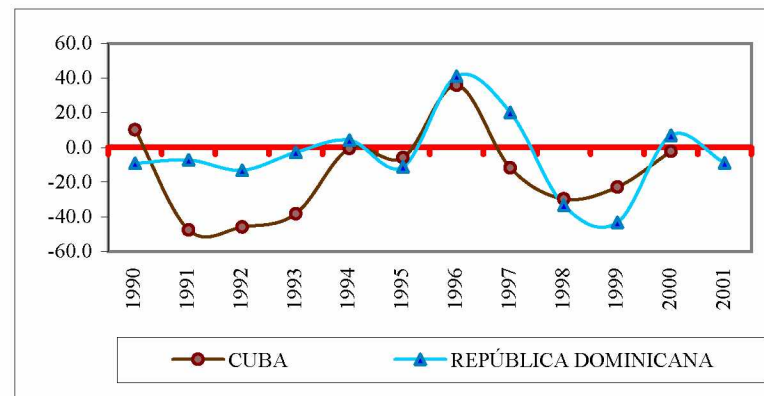

Fuente: CEPAL, sobre la base de cifras oficiales.

a/ Para el Istmo Centroamericano, se refiere a las exportaciones dentro y fuera de la región.

b/ Cifras preliminares.

c/ Miles de toneladas.

d/ Millones de dólares.

e/ Dólares por tonelada promedio simple. Para el Istmo Centroamericano y Centroamérica, promedio ponderado.

Cuadro 40

## SUBREGIÓN NORTE DE AMÉRICA LATINA Y EL CARIBE: VOLUMEN, VALOR Y PRECIO UNITARIO DE LAS EXPORTACIONES DE BANANO a/

	1990	1995	1996	1997	1998	1999	2000	2001 b/
<b>Volumen c/</b>								
Istmo Centroamericano	3 410.2	3 975.5	4 126.0	3 949.0	3 974.8	3 319.7	3 715.0	3 744.9
Centroamérica	2 664.9	3 285.4	3 494.0	3 341.0	3 512.4	2 726.3	3 185.0	3 318.8
Costa Rica	1 430.0	2 022.1	2 102.6	2 019.0	2 150.0	1 962.6	1 975.0	1 859.7
Guatemala	365.7	635.5	611.2	659.4	779.5	581.7	801.5	982.2
Honduras	769.5	576.8	704.5	602.3	513.3	122.7	376.1	432.7
Nicaragua	99.8	51.0	75.7	60.3	69.5	59.3	32.4	44.3
Panamá	745.3	690.0	632.0	608.0	462.4	593.4	530.0	426.1
República Dominicana	5.4	73.0	83.0	69.1	67.5	61.1	79.0	130.6
México d/	154.1	169.2	162.9	240.2	245.0	174.1	81.0	...

<b>Valor e/</b>								
Istmo Centroamericano	982.4	1 237.7	1 271.8	1 149.2	1 236.3	990.0	1 001.8	1 028.1
Centroamérica	769.6	1 047.3	1 087.7	969.3	1 097.6	807.7	842.0	906.0
Costa Rica	315.0	680.2	631.1	577.3	667.5	623.5	546.5	510.3
Guatemala f/	69.7	138.6	155.2	151.1	190.9	132.5	163.0	187.5
Honduras	357.9	214.2	279.8	224.6	219.6	38.1	124.2	196.6
Nicaragua	27.1	14.3	21.6	16.4	19.6	13.6	8.3	11.6
Panamá	212.8	190.4	184.0	179.8	138.7	182.3	159.8	122.2
República Dominicana	0.8	9.9	12.0	10.0	13.0	16.6	19.8	36.2
México	40.3	84.4	72.0	68.2	72.5	37.9	19.9	...

TASAS DE CRECIMIENTO DEL VALOR

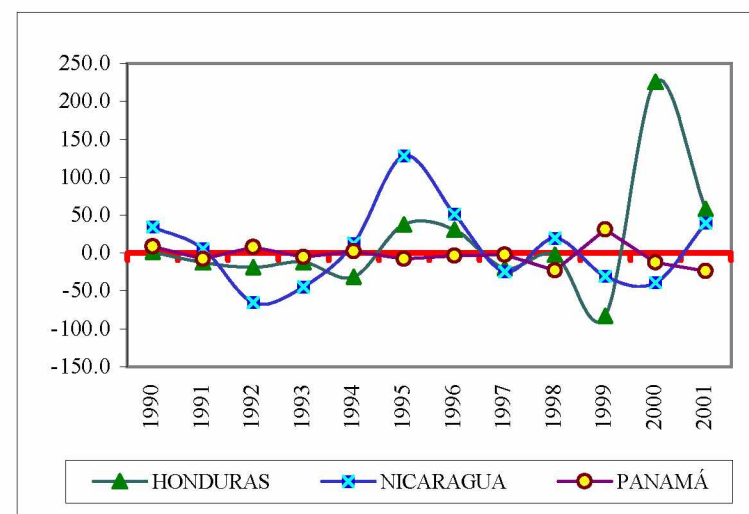
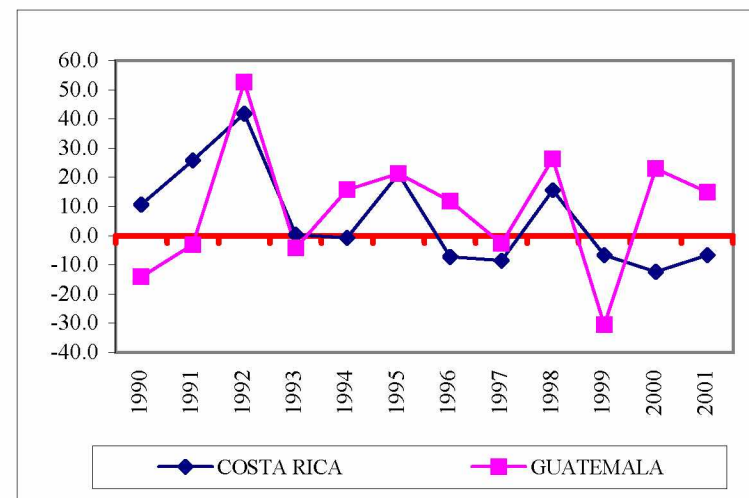

/Continúa

Cuadro 40 (Conclusión)

	1990	1995	1996	1997	1998	1999	2000	2001 a/
<b>Precio unitario g/</b>								
Istmo Centroamericano	288.1	311.3	308.2	291.0	311.0	298.2	269.7	274.5
Centroamérica	288.8	318.8	311.3	290.1	312.5	296.3	264.4	273.0
Costa Rica	220.3	336.4	300.2	285.9	310.5	317.7	276.7	274.4
Guatemala	190.5	218.2	253.9	229.1	244.9	227.8	203.3	190.9
Honduras	465.1	371.3	397.2	372.9	427.8	310.4	330.2	454.3
Nicaragua	271.4	280.3	285.8	271.0	281.7	229.7	256.3	262.1
Panamá	285.5	275.9	291.2	295.8	300.1	307.2	301.6	286.7
República Dominicana	154.1	135.9	144.9	144.6	193.0	271.3	250.1	276.9
México	261.2	498.8	442.2	283.8	295.9	217.6	245.1	...

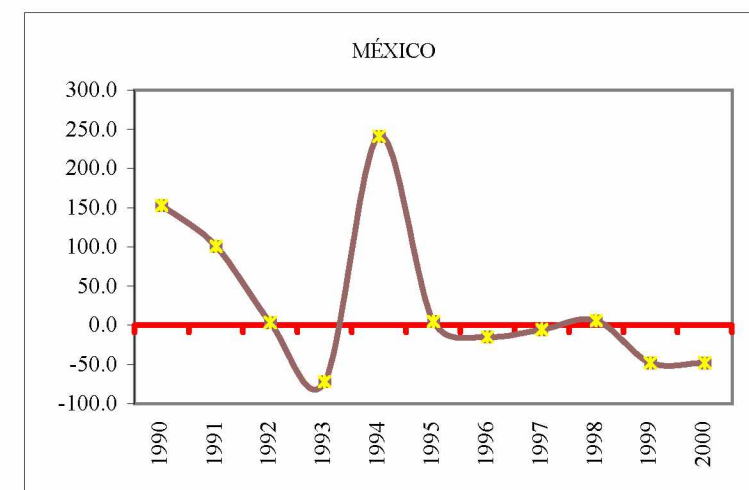
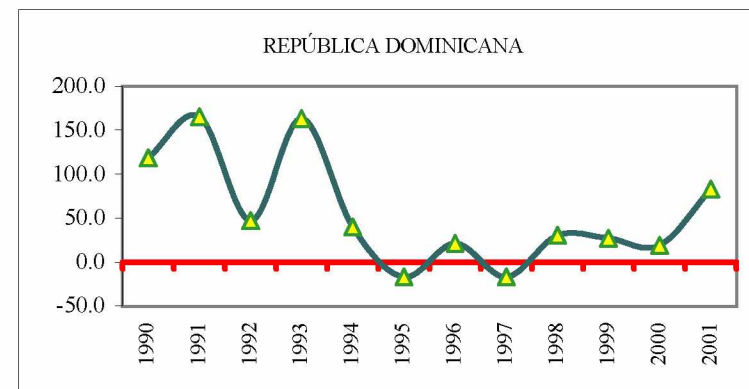

Fuente: CEPAL, sobre la base de cifras oficiales.

a/ Para el Istmo Centroamericano, se refiere a las exportaciones dentro y fuera de la región. Los países que no aparecen no exportan o no están exportando en estos momentos.

b/ Cifras preliminares.

c/ Miles de toneladas.

d/ Se refiere al plátano.

e/ Millones de dólares.

f/ A partir de 1989 las cifras son proporcionadas por la Sección de Estadísticas Cambiarias.

g/ Dólares por tonelada promedio simple. Para el Istmo Centroamericano y Centroamérica, promedio ponderado.



Cuadro 41

SUBREGIÓN NORTE DE AMÉRICA LATINA Y EL CARIBE: VOLUMEN, VALOR Y PRECIO UNITARIO DE LAS EXPORTACIONES DE CAFÉ a/

	1990	1995	1996	1997	1998	1999	2000	2001 b/	TASAS DE CRECIMIENTO DEL VALOR
<b>Volumen c/</b>									
Istmo Centroamericano	643.1	602.4	718.5	689.4	650.6	696.6	833.2	701.3	
Centroamérica	634.9	591.5	710.1	681.9	642.2	688.7	825.8	694.3	
Costa Rica	139.9	128.5	158.3	124.5	134.2	128.9	131.3	127.7	
El Salvador	148.7	108.0	138.2	166.4	100.7	113.8	150.5	92.2	
Guatemala	203.3	206.8	241.3	249.9	213.1	269.2	285.4	246.9	
Honduras	104.1	107.8	123.6	103.3	139.8	119.2	174.2	143.5	
Nicaragua	39.0	40.5	48.7	37.7	54.4	57.7	84.4	84.0	
Panamá	8.2	10.9	8.4	7.5	8.5	7.9	7.4	7.0	
Cuba	11.5	7.3	6.7	6.4	9.1	4.6	17.1	...	
Haití	9.4	9.1	8.9	5.2	7.8	5.5	4.8	...	
República Dominicana	31.9	27.7	27.5	18.2	21.1	6.5	8.9	4.1	
México	190.6	187.2	238.8	221.4	169.8	221.7	262.5	147.4	
<b>Valor d/</b>									
Istmo Centroamericano	1 095	1 833	1 611	1 977	1 947	1 506	1 670	860	
Centroamérica	1 081	1 799	1 592	1 954	1 923	1 488	1 654	849	
Costa Rica	245	417	385	402	409	289	272	162	
El Salvador	260	362	339	521	324	245	298	115	
Guatemala	323	539	472	589	587	563	574	307	
Honduras	181	349	279	326	430	256	339	161	
Nicaragua	71	131	116	116	173	135	171	105	
Panamá	14	33	19	22	24	19	16	11.1	
Cuba	30	26	18	24	27	12	15	...	
Haití	15	22	23	19	22	15	7	4	
República Dominicana	47	81	64	66	65	15	21	6	
México	333	706	677	827	617	581	614	211	

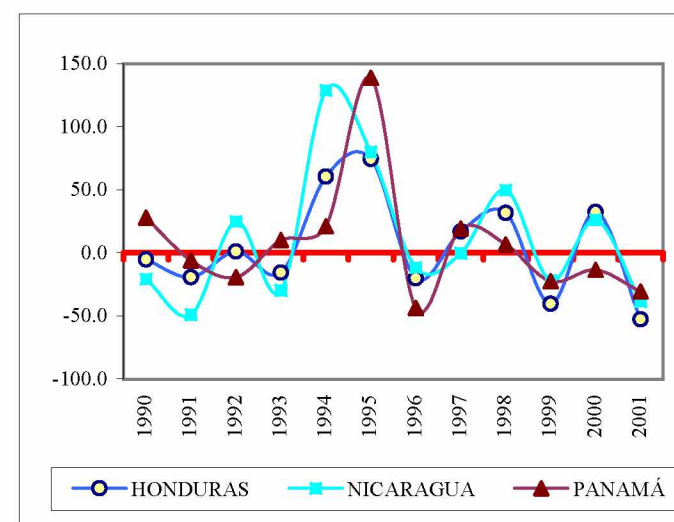
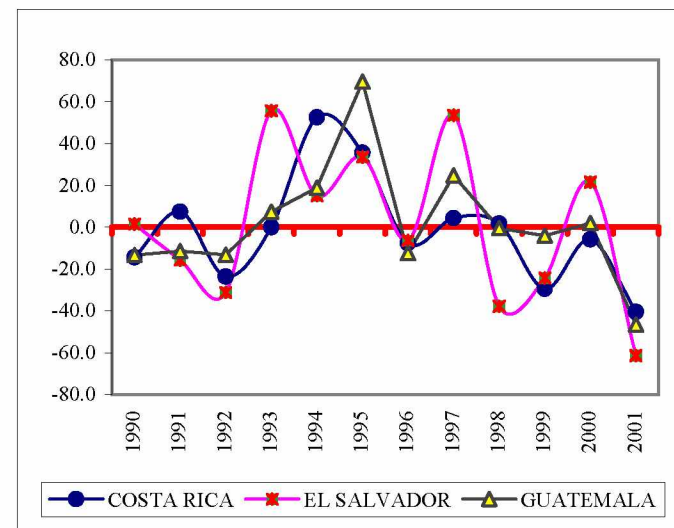

/Continúa



Cuadro 41 (Conclusión)

	1990	1995	1996	1997	1998	1999	2000	2001 b/
<b>Precio unitario e/</b>								
Istmo Centroamericano	1 702	3 042	2 241	2 867	2 992	2 162	2 004	1 227
Centroamérica	1 703	3 042	2 242	2 866	2 994	2 160	2 003	1 223
Costa Rica	1 754	3 248	2 435	3 231	3 051	2 240	2 072	1 268
El Salvador	1 750	3 352	2 453	3 128	3 215	2 154	1 980	1 249
Guatemala	1 591	2 608	1 958	2 358	2 752	2 090	2 010	1 241
Honduras	1 738	3 241	2 257	3 158	3 074	2 149	1 949	1 120
Nicaragua	1 819	3 245	2 380	3 066	3 189	2 346	2 025	1 249
Panamá	1 688	3 052	2 238	2 975	2 827	2 349	2 161	1 586
Cuba	2 565	3 562	2 687	3 750	2 967	2 609	865	...
Haití	1 633	2 418	2 629	3 673	2 795	2 764	1 479	...
República Dominicana	1 460	2 936	2 331	3 650	3 063	2 273	2 342	1 401
México	1 747	3 772	2 837	3 737	3 636	2 622	2 338	1 434

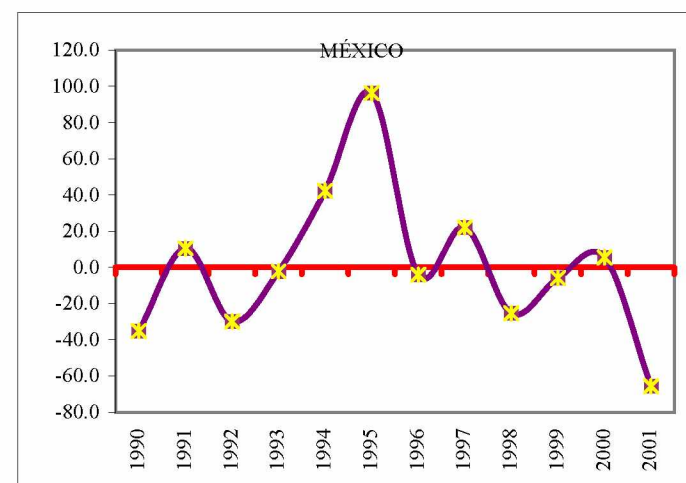
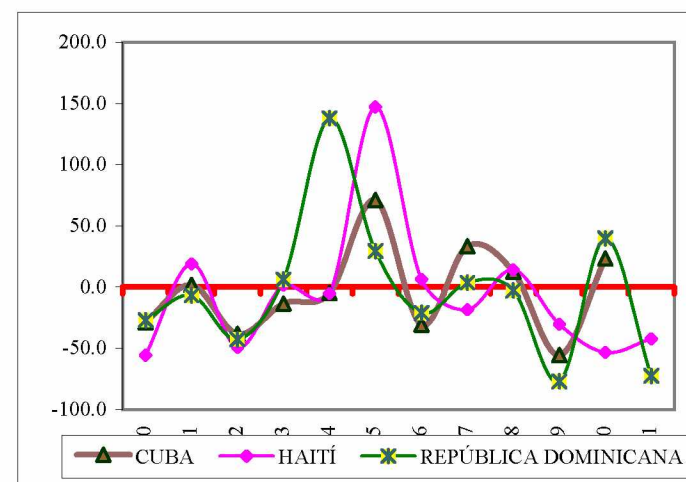

Fuente: CEPAL, sobre la base de cifras oficiales.

a/ Para los países del Istmo Centroamericano, se refiere a las exportaciones dentro y fuera de la región.

b/ Cifras preliminares.

c/ Miles de toneladas.

d/ Millones de dólares.

e/ Dólares por tonelada promedio simple. Para el Istmo Centroamericano y Centroamérica, promedio ponderado.

Cuadro 42

SUBREGIÓN NORTE DE AMÉRICA LATINA Y EL CARIBE: VOLUMEN Y VALOR DE LAS EXPORTACIONES DE PIÑA Y MELÓN <sup>a/</sup>

	1990	1995	1996	1997	1998	1999	2000	2001 b/
<b>Volumen c/</b>								
<b>Piña</b>								
Istmo Centroamericano	141 355	232 566	225 410	263 541	317 688	309 699	370 932	...
Centroamérica	141 355	232 384	224 216	263 047	317 156	309 601	370 642	...
Costa Rica	95 880	177 604	178 532	217 177	269 657	257 554	323 064	393 189
El Salvador	0	752	1 787	1 666	1 347	-	6	...
Guatemala	23	193	699	492	1 076	2 438	2 369	6 040
Honduras	45 350	53 835	43 034	42 695	43 096	43 527	44 400	40 000
Nicaragua	102	-	164	1 017	1 979	6 082	803	...
Panamá	-	181	1 194	494	533	98	290	670
República Dominicana	47 833	23 271	16 573	3 212	2 113	2 025	2 765	2 956
México	8 683	8 438	10 198	18 337	19 827	19 612	24 408	...
<b>Melón</b>								
Istmo Centroamericano	119 906	250 385	286 301	346 557	388 928	409 019	445 987	...
Centroamérica	114 563	222 405	268 102	296 892	347 906	384 620	423 030	...
Costa Rica	48 600	91 954	104 724	122 231	135 802	148 822	177 597	192 609
El Salvador	7 327	5 594	1 017	2 725	708	197	18	...
Guatemala	19 441	46 248	72 165	64 161	99 880	120 488	151 188	41 915
Honduras	38 301	68 718	79 312	98 193	109 603	111 795	89 436	93 013
Nicaragua	894	9 891	10 884	9 582	1 913	3 318	4 791	...
Panamá	5 343	27 980	18 199	49 665	41 022	24 400	22 956	25 630
República Dominicana	...	22 211	24 726	33 812	29 288	42 872	46 640	34 709
México d/	317 000	289 593	401 741	424 823	440 764	527 634	519 673	444 112

VOLUMEN DE PRODUCCIÓN DE MELÓN

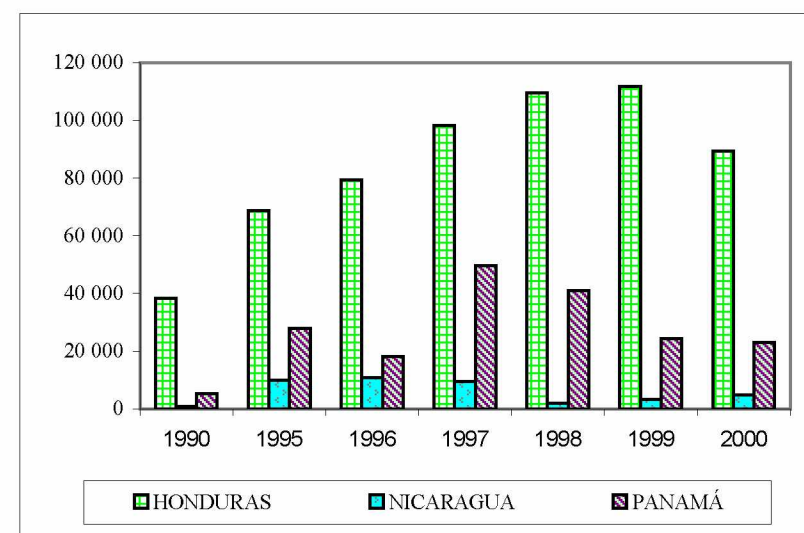
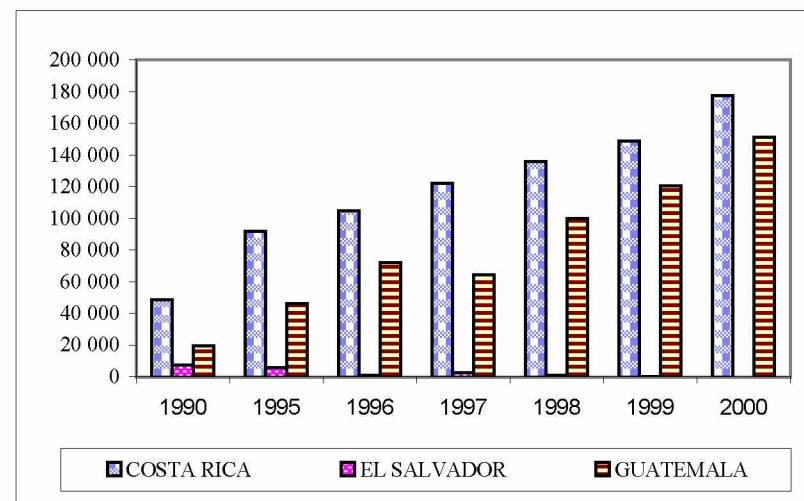

/Continúa

Cuadro 42 (Conclusión)

	1990	1995	1996	1997	1998	1999	2000	2001 b/
<b>Valor c/</b>								
<b>Piña</b>								
Istmo Centroamericano	50 695	80 795	88 930	119 960	132 230	153 205	139 979	...
Centroamérica	50 695	80 725	88 509	119 774	131 862	153 169	139 897	...
Costa Rica	38 438	58 621	69 721	100 600	112 500	133 100	121 115	142 204
El Salvador	-	542	572	600	482	-	...	...
Guatemala	5	28	92	90	230	424	310	897
Honduras	12 223	21 534	18 100	18 400	18 500	19 200	18 400	17 500
Nicaragua	30	-	24	84	150	445	73	...
Panamá	-	70	421	186	368	36	82	766
República Dominicana	7 236	3 686	3 450	962	719	618	797	1 006
México	1 001	1 633	3 362	4 596	5 961	7 032	8 299	...
<b>Melón</b>								
Istmo Centroamericano	17 458	96 522	102 238	138 227	156 890	161 431	160 852	...
Centroamérica	17 458	83 196	97 013	117 589	135 646	147 443	149 168	...
Costa Rica	8 679	41 686	45 447	56 900	60 900	66 500	62 811	59 698
El Salvador	1 519	1 485	153	751	248	44	1	...
Guatemala	447	12 426	18 743	19 184	30 455	33 478	48 202	9 035
Honduras	6 621	25 426	30 932	39 300	43 800	47 000	37 600	40 000
Nicaragua	192	2 173	1 739	1 454	243	421	553	...
Panamá	...	13 326	5 225	20 638	21 244	13 987	11 685	15 828
República Dominicana	...	3 369	3 500	4 935	4 316	7 539	11 382	8 366
México d/	90 400	114 413	128 259	140 355	135 591	169 887	156 752	157 854

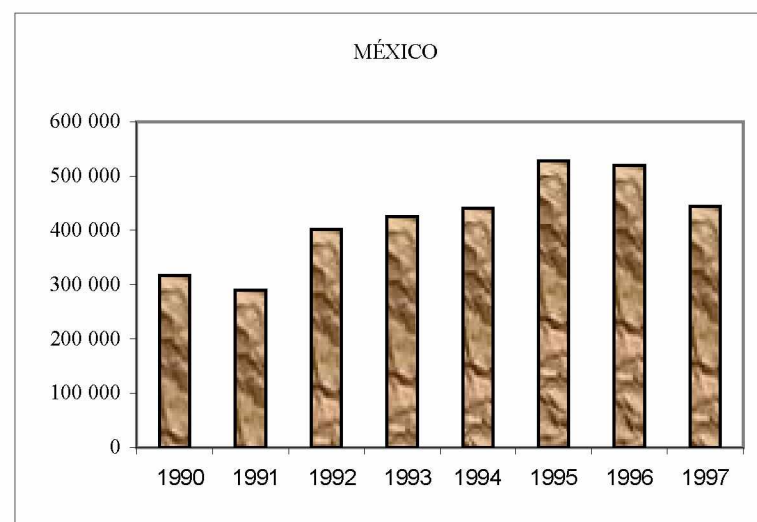
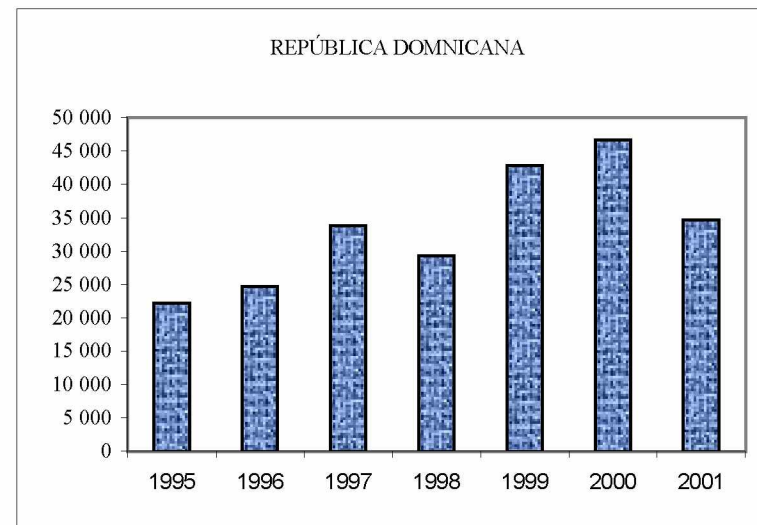

Fuente: CEPAL, sobre la base de cifras oficiales.

a/ Para el Istmo Centroamericano, se refiere a las exportaciones dentro y fuera de la región. Los países que no aparecen no exportan o no están exportando en estos momentos.

b/ Cifras preliminares.

c/ Toneladas.

d/ Incluye sandía en 1997, 1998, 1999, 2000 y 2001.

e/ Miles de dólares.

Cuadro 43

SUBREGIÓN NORTE DE AMÉRICA LATINA Y EL CARIBE: VOLUMEN, VALOR Y PRECIO UNITARIO DE LAS EXPORTACIONES DE CARNE a/

	1990	1995	1996	1997	1998	1999	2000	2001 b/	TASAS DE CRECIMIENTO DEL VALOR
<b>Volumen c/</b>									
Istmo Centroamericano	87 715	57 673	52 876	46 077	37 450	41 198	44 860	43 928	
Centroamérica	85 414	56 398	49 834	42 051	31 786	35 979	40 257	38 450	
Costa Rica	19 000	21 158	20 800	12 900	10 200	13 600	14 600	11 200	
El Salvador	829	1	1	2	2	1	4	1	
Guatemala d/	28 819	4 033	1 596	903	1 188	1 504	1 843	1 828	
Honduras e/	11 463	5 967	5 900	5 473	1 792	1 223	938	550	
Nicaragua	25 304	25 239	21 536	22 773	18 604	19 652	22 872	24 871	
Panamá f/	2 301	1 275	3 042	4 026	5 664	5 219	4 603	5 478	
República Dominicana f/	9 823	1 894	48	-	-	-	-	-	
México f/	12 285	19 700	31 085	40 481	46 208	51 313	58 258	...	
<b>Valor g/</b>									
Istmo Centroamericano	160 450	120 603	101 511	92 224	77 366	86 760	98 681	108 077	
Centroamérica	153 839	116 919	96 457	85 003	68 027	74 824	89 145	96 677	
Costa Rica	48 604	43 600	42 200	28 300	24 000	27 200	30 740	25 674	
El Salvador	2 089	1	2	3	2	1	6	2	
Guatemala	20 828	5 833	2 551	1 593	2 410	3 496	4 324	4 388	
Honduras	25 333	12 984	11 000	11 000	4 000	2 300	1 700	1 000	
Nicaragua	56 984	54 500	40 705	44 108	37 615	41 827	52 376	65 613	
Panamá	6 611	3 684	5 053	7 220	9 339	11 936	9 536	11 400	
República Dominicana	25 200	3 290	7	-	-	-	-	-	
México	35 974	60 162	95 990	140 717	138 554	148 719	191 436	...	

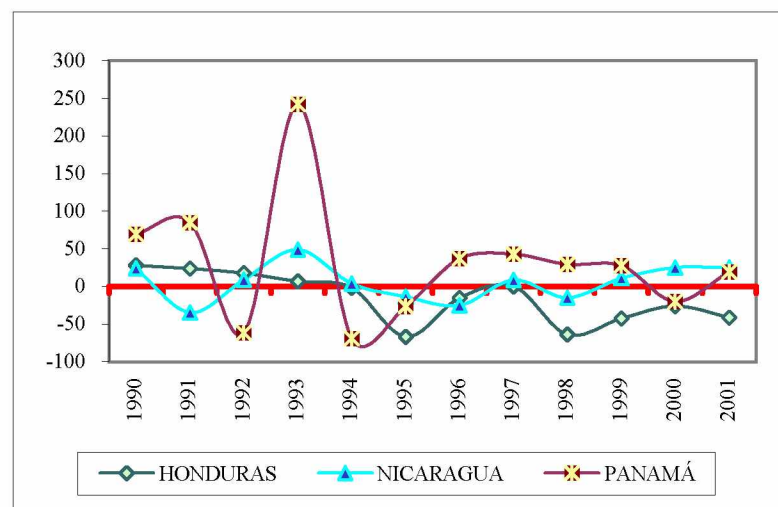
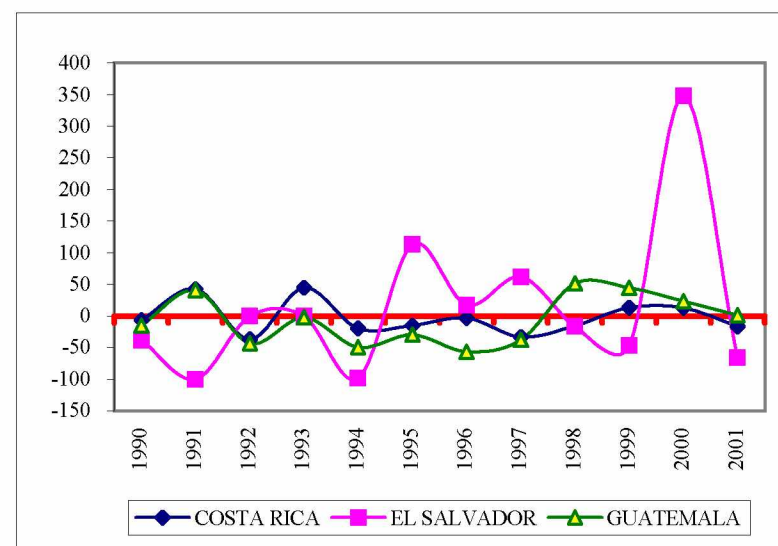

/Continúa

Cuadro 43 (Conclusión)

	1990	1995	1996	1997	1998	1999	2000	2001 b/
<b>Precio unitario h/</b>								
Istmo Centroamericano	1 829	2 091	1 920	2 001	2 066	2 106	2 200	2 460
Centroamérica	1 801	2 073	1 936	2 021	2 140	2 080	2 214	2 514
Costa Rica	2 558	2 061	2 029	2 194	2 353	2 000	2 105	2 292
El Salvador	2 520	1 363	1 196	1 315	1 485	1 176	1 282	1 340
Guatemala	723	1 446	1 598	1 764	2 028	2 325	2 346	2 401
Honduras	2 210	2 176	1 864	2 010	2 232	1 881	1 812	1 818
Nicaragua	2 252	2 159	1 890	1 937	2 022	2 128	2 290	2 638
Panamá	2 873	2 889	1 661	1 793	1 649	2 287	2 072	2 081
República Dominicana	2 565	1 737	-	-	-	-	-	...
México	2 928	3 054	3 088	3 476	2 998	2 898	3 286	...

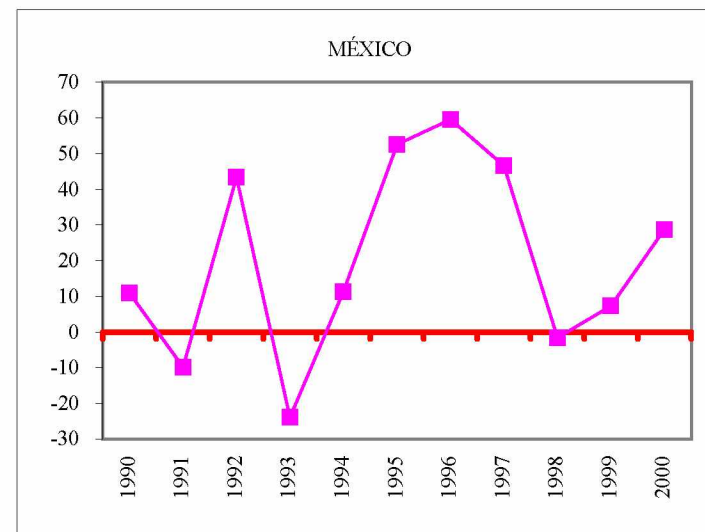

Fuente: CEPAL, sobre la base de cifras oficiales.

a/ Para el Istmo Centroamericano, se refiere a las exportaciones dentro y fuera de la región. Los países que no aparecen no exportan, no están exportando en los últimos años o la cantidad es poco significativa.

b/ Cifras preliminares.

c/ Toneladas.

d/ Equivalente a carne en canal.

e/ Se refiere a carne refrigerada.

f/ Se refiere a carne fresca, refrigerada o congelada.

g/ Miles de dólares.

h/ Dólares por tonelada promedio simple. Para el Istmo Centroamericano y Centroamérica, promedio ponderado.



Cuadro 44

SUBREGION NORTE DE AMÉRICA LATINA Y EL CARIBE: VOLUMEN Y VALOR DE LAS EXPORTACIONES DE CRUSTÁCEOS a/

	1990	1995	1996	1997	1998	1999	2000	2001 b/
<b>Volumen c/</b>								
<b>Camarón y langosta</b>								
Istmo Centroamericano	22 810	43 669	49 151	44 006	48 476	37 976	33 455	31 688
Centroamérica	16 578	32 786	37 881	30 966	33 932	29 867	26 976	24 249
Costa Rica	1 202	7 266	9 123	6 151	4 941	4 253	2 006	2 022
El Salvador	3 141	4 342	5 578	3 500	4 500	2 635	1 841	2 150
Guatemala	2 121	4 212	5 090	3 253	4 064	3 766	3 361	770
Honduras	9 249	10 301	11 764	11 342	12 554	12 020	11 789	12 570
Nicaragua	866	6 665	6 326	6 720	7 873	7 193	7 979	6 737
Panamá	6 232	10 883	11 271	13 040	14 544	8 109	6 479	7 439
Cuba d/	8 518	9 849	7 542	8 860	7 633	8 036	8 036	...
Haití	164	224	185	214	212	37	...	...
República Dominicana	-	-	22	-	10	18	...	...
México	22 324	35 537	39 093	37 898	39 073	39 485	34 421	38 906
<b>Camarón</b>								
Istmo Centroamericano	20 566	40 874	46 410	40 472	45 847	34 775	29 463	28 624
Centroamérica	14 607	30 212	35 399	27 721	31 718	27 124	23 599	21 984
Costa Rica	1 023	7 202	9 122	5 997	4 889	4 178	1 596	1 994
El Salvador	3 141	4 342	5 578	3 500	4 500	2 635	1 841	2 150
Guatemala e/	2 121	4 212	5 090	2 631	4 064	3 766	3 361	770
Honduras	7 457	9 235	10 682	10 476	11 586	10 820	10 836	11 670
Nicaragua	866	5 221	4 928	5 116	6 679	5 724	5 965	5 400
Panamá	5 959	10 662	11 011	12 751	14 129	7 652	5 865	6 640
Haití	12	9	16	1	12	16	...	...
República Dominicana	...	...	22	...	10	18	...	...
México	21 267	34 747	38 251	36 898	38 221	38 365	32 835	37 213

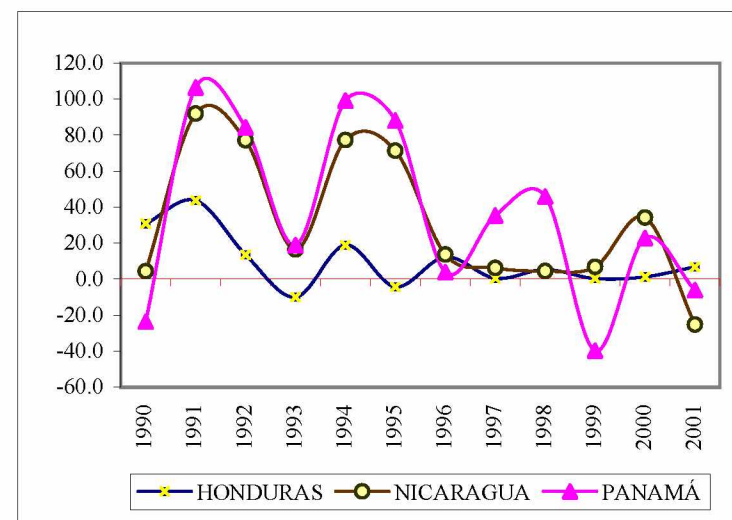
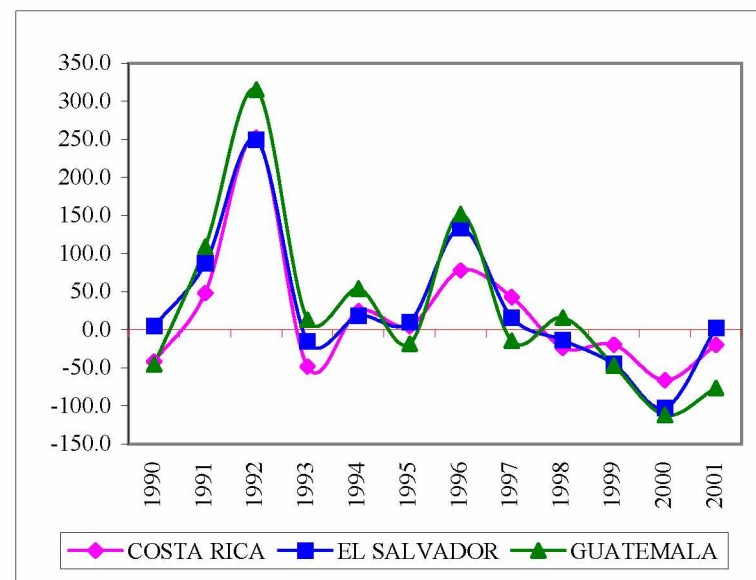

/Continúa

Cuadro 44 (Continuación)

	1990	1995	1996	1997	1998	1999	2000	2001 b/
<b>Langosta</b>								
Istmo Centroamericano	2 244	2 795	2 741	3 534	2 629	3 200	3 992	3 063
Centroamérica	1 971	2 574	2 481	3 245	2 214	2 743	3 378	2 264
Costa Rica	179	64	1	154	52	75	411	27
El Salvador	-	-	-	-	-	-	-	-
Guatemala	-	-	-	622	-	-	-	-
Honduras	1 792	1 066	1 082	866	968	1 200	953	900
Nicaragua	...	1 444	1 398	1 603	1 194	1 469	2 014	1 337
Panamá	273	221	260	289	415	457	614	799
Haití	152	215	169	213	200	21	...	...
República Dominicana	...	...	...	...	...	...	...	...
México	1 057	790	842	1 000	852	1 120	1 586	1 693
<b>Valor f/</b>								
<b>Camarón y langosta</b>								
Istmo Centroamericano	184 543	399 810	455 364	488 597	528 706	447 187	424 555	398 199
Centroamérica	136 099	313 262	377 255	387 706	386 016	370 878	356 859	317 584
Costa Rica	8 999	31 802	56 612	80 911	61 922	49 886	16 834	13 508
El Salvador	14 720	26 100	40 552	29 700	32 600	24 233	15 493	18 881
Guatemala	8 980	22 560	26 707	18 490	23 953	23 486	21 208	4 578
Honduras	94 700	158 600	178 200	179 100	188 700	189 300	191 700	204 800
Nicaragua	8 700	74 200	75 184	79 504	78 841	83 973	111 624	75 817
Panamá	48 444	86 548	78 110	100 891	142 690	76 309	67 696	80 615
Cuba d/	96 552	121 469	125 382	95 365	96 324	92 682	...	...
Haití d/	1 845	2 996	2 499	2 865	2 689	299	...	...
República Dominicana d/	-	-	213	-	9	168	...	...
México	292 639	471 279	440 177	463 561	454 012	449 900	486 600	430 200



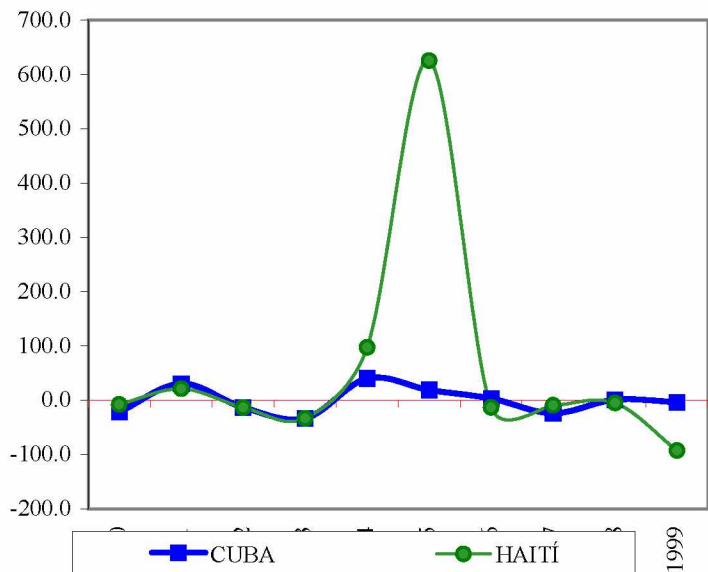

### MÉXICO

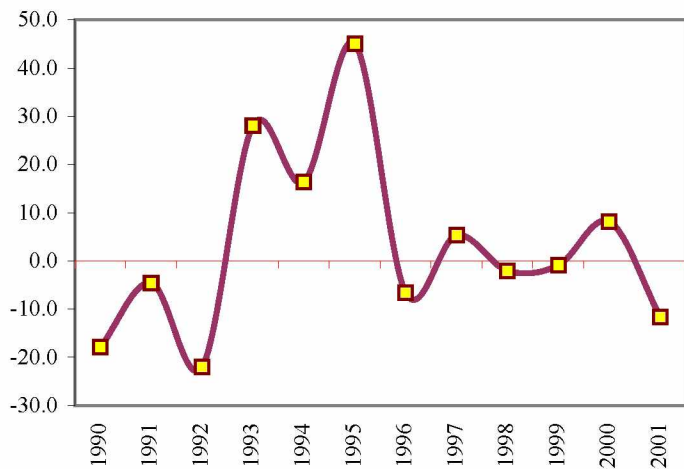

/Continúa

Cuadro 44 (Conclusión)

	1990	1995	1996	1997	1998	1999	2000	2001 b/
<b>Camarón</b>								
Istmo Centroamericano	147 793	325 930	379 203	409 250	460 460	360 209	325 840	319 653
Centroamérica	103 420	243 060	304 648	312 757	323 729	289 976	266 437	249 564
Costa Rica	5 919	31 600	56 580	77 646	60 830	47 942	15 153	13 002
El Salvador	14 720	26 100	40 552	29 700	32 600	24 233	15 493	18 881
Guatemala	8 980	22 560	26 707	14 723	23 953	23 486	21 208	4 578
Honduras	65 100	124 500	143 200	150 900	156 900	149 800	160 300	175 100
Nicaragua	8 700	38 300	37 610	39 788	49 446	44 515	54 282	38 002
Panamá	44 373	82 870	74 555	96 493	136 730	70 233	59 403	70 090
Haití	115	86	153	10	110	117	...	...
República Dominicana	...	...	213	...	9	168	...	...
México	276 471	442 979	407 177	445 682	436 811	427 600	456 800	402 300
<b>Langosta</b>								
Istmo Centroamericano	36 750	73 880	76 161	79 347	68 246	86 978	98 715	78 546
Centroamérica	32 679	70 202	72 606	74 949	62 286	80 902	90 422	68 020
Costa Rica	3 079	202	32	3 265	1 092	1 944	1 680	505
El Salvador	-	-	-	-	-	-	-	-
Guatemala	-	-	-	3 767	-	-	-	-
Honduras	29 600	34 100	35 000	28 200	31 800	39 500	31 400	29 700
Nicaragua	...	35 900	37 574	39 716	29 395	39 458	57 342	37 815
Panamá	4 071	3 678	3 555	4 398	5 960	6 076	8 293	10 526
Haití	1 730	2 910	2 346	2 855	2 579	182	...	...
República Dominicana	...	...	...	...	...	...	...	...
México	16 168	28 300	33 000	17 879	17 201	22 300	29 800	27 900

Fuente: CEPAL, sobre la base de cifras oficiales.

a/ Para el Istmo Centroamericano se refiere a las exportaciones dentro y fuera de la región. Los países que no aparecen no exportan, no están exportando en los últimos años o la cantidad es poco significativa.

b/ Cifras preliminares.

c/ Toneladas.

d/ Información de la FAO. Incluye el total de crustáceos y moluscos.

e/ A partir de 1994, incluye camarones, langostinos, gambas y camarón cultivado.

f/ Miles de dólares.

Cuadro 45

SUBREGIÓN NORTE DE AMÉRICA LATINA Y EL CARIBE: VALOR DE LAS EXPORTACIONES  
DE MADERA Y PRODUCTOS FORESTALES a/

	1990	1995	1996	1997	1998	1999	2000	2001 b/
Millones de dólares								
Istmo Centroamericano	...	42.0	48.1	61.7	43.1	56.5	62.5	...
Centroamérica	28.3	39.4	45.4	59.7	40.2	51.6	55.8	...
Costa Rica c/	0.1	0.3	0.4	13.2	12.5	11.7	9.7	...
Guatemala d/	10.1	8.6	10.3	9.9	10.6	12.4	12.6	11.6
Honduras c/	16.1	19.0	21.7	19.5	17.1	27.5	33.5	30.8
Nicaragua c/	2.0	11.5	13.0	17.1	13.1	8.4	11.2	10.6
Panamá e/	...	2.6	2.8	2.0	2.9	4.9	6.7	9.0
República Dominicana f/	...	4.3	2.6	2.4	0.6	2.6	1.2	4.9
México g/	100.6	191.0	254.9	271.4	205.0	192.7	149.2	122.6
Tasas de crecimiento								
Istmo Centroamericano	...	...	14.7	28.2	-30.2	31.1	10.7	...
Centroamérica	-24.1	3.5	15.1	31.6	-32.6	28.3	8.2	...
Costa Rica c/	-91.1	-44.5	37.8	2840.5	-5.2	-6.6	-16.9	...
Guatemala d/	-6.5	-25.2	19.2	-3.4	7.1	17.0	1.6	-7.9
Honduras c/	-34.9	-10.8	14.1	-10.1	-12.3	60.8	21.8	-8.1
Nicaragua c/	91.6	144.7	13.0	31.5	-23.4	-35.9	33.3	-5.4
Panamá e/	...	...	8.0	-27.2	43.0	70.0	37.4	34.5
República Dominicana f/	...	-1.8	-39.1	-9.9	-76.8	374.5	-54.2	307.5
México g/	-5.0	4.3	33.5	6.5	-24.5	-6.0	-22.6	-17.8

Fuente: CEPAL, sobre la base de cifras oficiales.

a/ Para el Istmo Centroamericano, se refiere a las exportaciones fuera y dentro de la región. Los países que no aparecen no exportan o no están exportando en estos momentos.

b/ Cifras preliminares.

c/ Madera aserrada.

d/ Madera en troza; a partir de 1987, madera y manufacturas.

e/ Se refiere a madera, carbón y manufacturas.

f/ Se refiere a muebles de madera.

g/ Madera labrada en hojas, chapas o láminas.

Cuadro 46

SUBREGIÓN NORTE DE AMÉRICA LATINA Y EL CARIBE: VOLUMEN, VALOR Y PRECIO UNITARIO DE LAS IMPORTACIONES DE ARROZ a/

	1990	1995	1996	1997	1998	1999	2000	2001 b/
<b>Volumen c/</b>								
Istmo Centroamericano	62.3	185.0	250.4	262.2	299.7	290.0	344.3	277.6
Centroamérica	62.2	182.7	250.1	260.4	250.2	283.8	331.5	272.4
Costa Rica d/	0.0	49.5	74.2	60.9	68.4	54.0	44.6	53.7
El Salvador	4.5	25.3	32.4	34.3	44.7	33.0	57.4	67.6
Guatemala	14.1	34.0	25.0	26.6	3.2	25.3	43.3	45.1
Honduras	4.9	21.1	47.5	58.0	71.1	81.6	117.3	58.9
Nicaragua	38.7	52.9	71.0	80.6	62.7	89.8	68.8	47.1
Panamá	0.0	2.3	0.3	1.8	49.5	6.3	12.9	5.3
Cuba e/	268.6	335.9	338.0	290.6	310.1	448.8	392.5	...
Haití e/	114.0	208.0	210.6	248.0	216.6	249.0	252.6	...
República Dominicana e/	41.0	47.9	3.4	68.5	66.0	82.1	53.6	...
México e/	150.7	246.4	324.3	310.5	420.6	584.8	620.7	637.6
<b>Valor f/</b>								
Istmo Centroamericano	21 770	64 909	98 327	108 371	118 478	90 757	66 564	61 589
Centroamérica	21 748	63 215	98 210	107 554	96 716	88 716	63 662	60 606
Costa Rica	17	16 219	28 601	25 565	34 622	16 350	11 124	13 852
El Salvador	1 556	7 322	10 748	11 332	13 040	8 578	10 758	12 569
Guatemala	4 491	10 239	7 071	8 692	1 101	6 632	7 604	8 611
Honduras	684	7 621	19 344	27 976	21 987	21 911	14 538	10 972
Nicaragua	15 000	21 814	32 447	33 989	25 966	35 246	19 638	14 602
Panamá	22	1 694	117	817	21 762	2 041	2 902	984
Cuba e/	82 486	107 247	126 494	83 436	99 382	141 163	100 772	...
Haití e/	44 000	71 000	86 800	107 100	80 700	88 300	78 300	...
República Dominicana e/	13 000	11 400	3 000	43 200	27 200	34 800	24 800	6 800
México e/	48 599	79 683	123 298	129 127	111 486	125 052	101 463	104 000

INCREMENTO DEL VOLUMEN (1990 = 100)

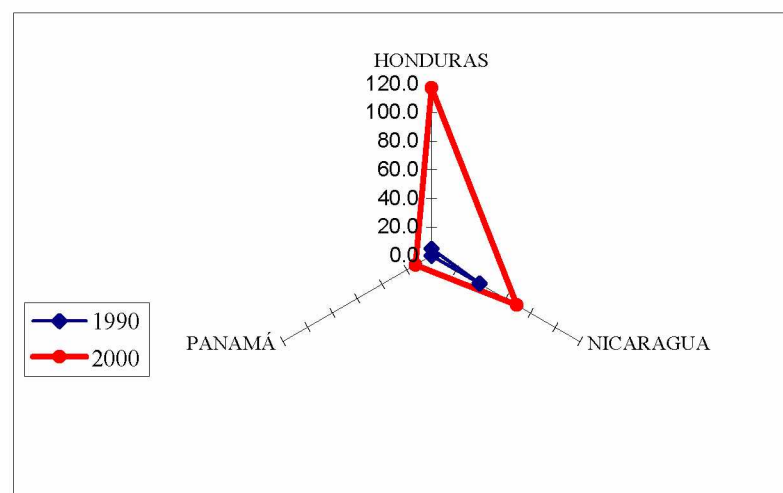
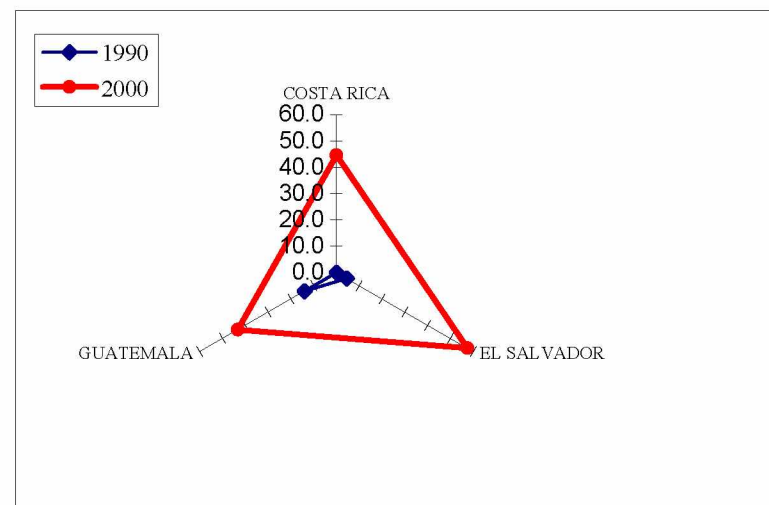

/Continúa

Cuadro 46 (Conclusión)

	1990	1995	1996	1997	1998	1999	2000	2001 b/
<b>Precio unitario g/</b>								
Istmo Centroamericano	349.7	350.9	392.7	413.4	395.3	312.9	193.3	221.8
Centroamérica	349.5	346.0	392.6	413.0	386.5	312.6	192.1	222.5
Costa Rica	739.0	327.9	385.4	419.6	505.9	303.0	249.4	257.8
El Salvador	347.6	289.6	331.5	330.6	291.7	259.9	187.4	186.0
Guatemala	319.2	301.1	282.7	326.4	344.4	261.9	175.5	190.8
Honduras	138.9	361.8	407.4	482.6	309.1	268.4	124.0	186.4
Nicaragua	387.3	412.4	457.0	421.7	414.0	392.3	285.3	310.3
Panamá	745.9	741.0	419.4	461.1	439.7	326.1	225.7	186.8
Cuba	307.1	319.2	374.2	287.2	320.5	314.5	256.7	...
Haití	386.0	341.3	412.2	431.9	372.6	354.6	310.0	...
República Dominicana	317.1	238.0	882.4	630.7	412.1	423.9	462.7	...
México	322.6	323.3	380.2	415.9	265.1	213.8	163.5	163.1

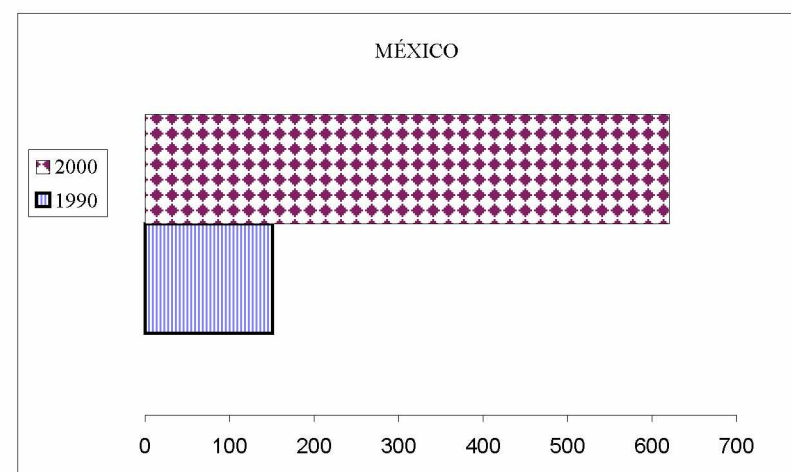
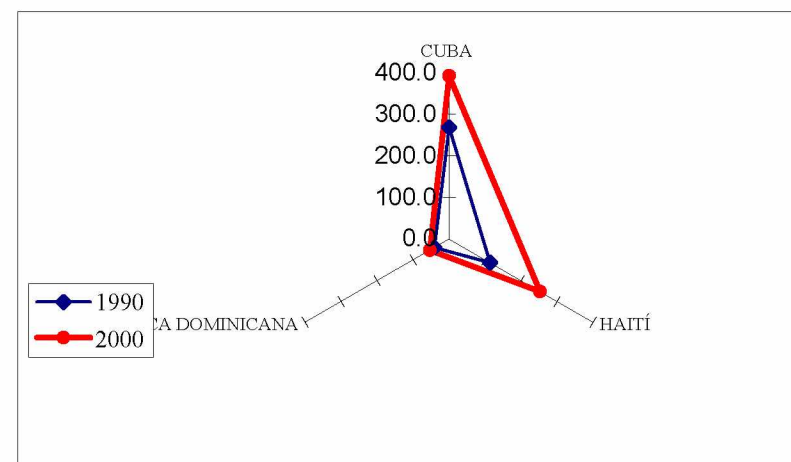

Fuente: CEPAL, sobre la base de cifras oficiales.

a/ Para el Istmo Centroamericano se refiere a las importaciones dentro o fuera de la región.

b/ Cifras preliminares.

c/ Miles de toneladas.

d/ Se refiere a arroz pilado seco y limpio; información proporcionada por el Consejo Nacional de Producción.

e/ Información de la FAO.

f/ Miles de dólares.

g/ Dólares por tonelada promedio simple. Para el Istmo Centroamericano y Centroamérica, promedio ponderado.

Cuadro 47

SUBREGIÓN NORTE DE AMÉRICA LATINA Y EL CARIBE: VOLUMEN, VALOR Y PRECIO UNITARIO DE LAS IMPORTACIONES DE FRIJOL a/

	1990	1996	1997	1998	1999	2000	2001 b/
<b>Volumen c/</b>							
Istmo Centroamericano	24.5	29.5	29.6	44.4	59.3	44.1	45.0
Centroamérica	23.2	28.8	28.7	43.5	57.0	42.3	44.2
Costa Rica	8.8	16.4	19.6	24.1	24.4	27.1	17.2
El Salvador	3.9	3.2	6.2	7.2	18.1	10.1	18.3
Guatemala	2.1	0.1	0.1	0.1	0.0	0.0	0.0
Honduras	0.0	5.6	1.1	2.2	1.9	2.2	5.2
Nicaragua	8.4	3.6	1.8	9.9	12.6	2.8	3.4
Panamá	1.3	0.7	0.8	0.9	2.3	1.9	0.9
Cuba d/	121.0	124.1	181.4	155.1	219.1	119.8	...
Haití d/	8.0	15.0	19.0	25.6	26.5	19.6	...
República Dominicana d/	14.0	5.5	7.0	17.5	13.0	14.3	...
México	330.2	127.4	90.0	201.8	127.7	87.4	125.6
<b>Valor e/</b>							
Istmo Centroamericano	18 666	15 963	18 802	30 317	42 275	23 819	26 990
Centroamérica	17 507	15 443	18 033	29 554	40 340	22 403	26 126
Costa Rica	6 042	7 854	11 451	18 784	15 153	14 919	13 124
El Salvador	2 340	2 138	5 312	5 985	15 350	4 925	8 686
Guatemala	1 607	92	31	71	1	1	1
Honduras	18	3 508	436	1 275	870	1 098	2 527
Nicaragua	7 500	1 851	803	3 439	8 967	1 460	1 788
Panamá	1 159	519	769	763	1 935	1 416	864
Cuba f/	50 638	49 580	71 783	42 517	64 809	45 186	...
Haití d/	5 200	10 000	12 000	15 400	13 300	9 000	...
República Dominicana d/	8 400	3 000	3 700	3 700	16 559	16 257	...
México	253 100	85 893	54 512	129 382	71 337	41 411	57 409

INCREMENTO DEL VOLUMEN (1990 = 100)

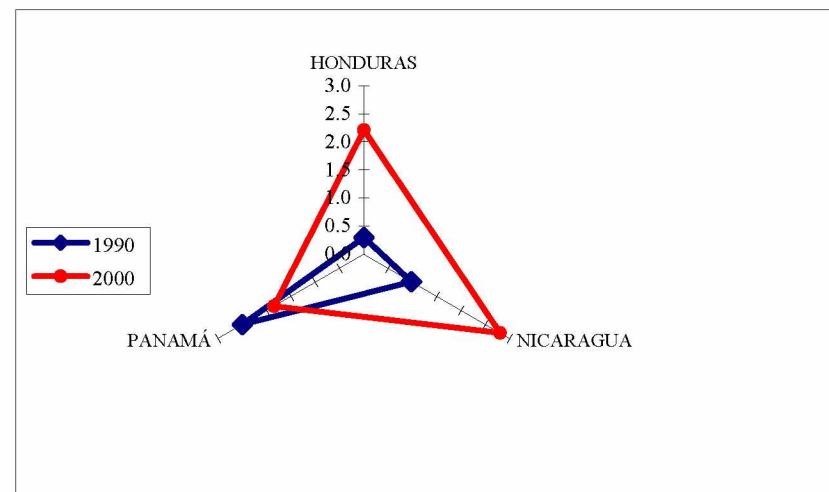
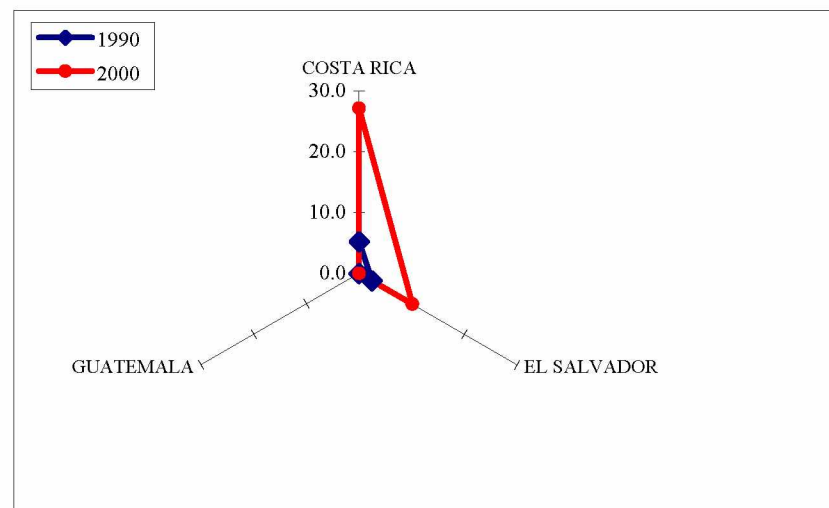

/Continúa



Cuadro 47 (Conclusión)

	1990	1996	1997	1998	1999	2000	2001 b/
<b>Precio unitario g/</b>							
Istmo Centroamericano	761.5	541.4	635.7	683.2	713.3	540.1	599.3
Centroamérica	754.2	536.4	627.4	679.5	707.8	530.2	591.5
Costa Rica	683.7	479.9	584.9	780.2	620.8	549.9	761.4
El Salvador	603.4	670.0	851.4	830.6	848.9	487.4	473.8
Guatemala	776.4	952.4	487.6	646.7	760.9	559.0	706.5
Honduras	1087.7	628.5	414.7	581.9	456.6	496.5	489.8
Nicaragua	891.8	520.6	443.2	347.0	711.9	521.0	520.2
Panamá	891.8	751.3	923.9	865.5	850.3	765.5	991.8
Cuba	418.4	399.5	395.6	274.0	295.8	377.3	...
Haití	650.0	666.7	631.6	601.6	501.9	459.2	...
República Dominicana	600.0	545.5	528.6	211.4	1273.8	1136.8	...
México	766.5	674.0	605.9	641.2	558.8	473.7	457.2

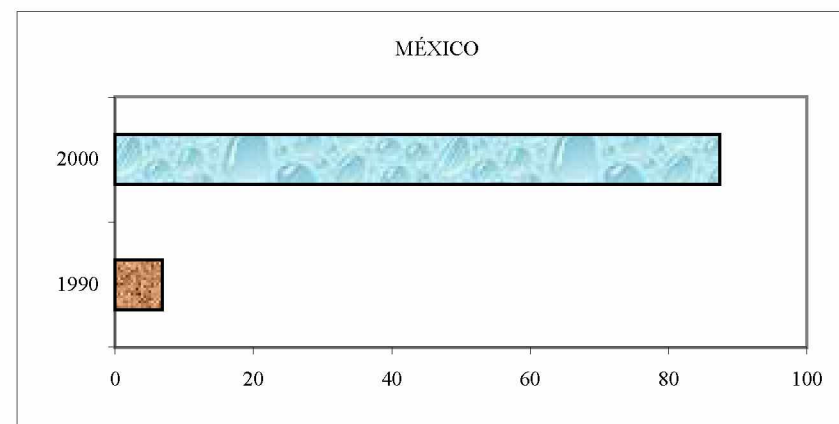
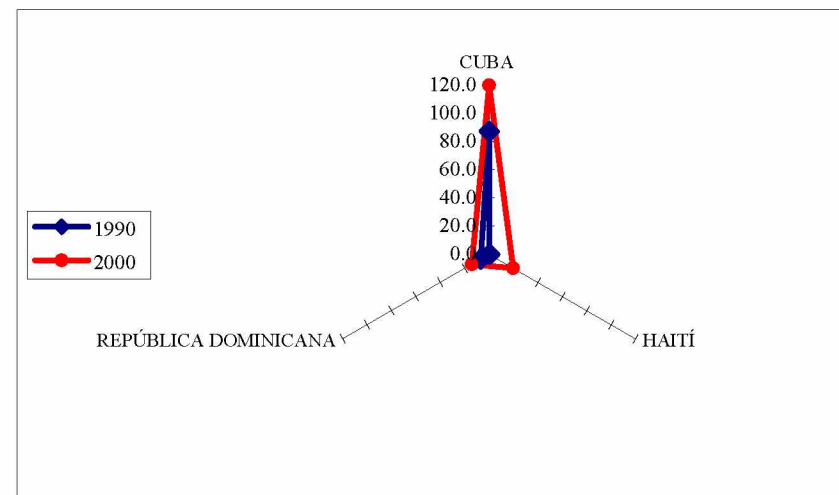

Fuente: CEPAL, sobre la base de cifras oficiales.

a/ Para el Istmo Centroamericano, se refiere a las importaciones dentro y fuera de la región.

b/ Cifras preliminares.

c/ Miles de toneladas.

d/ Incluye frijoles secos. Información de la FAO.

e/ Miles de dólares.

f/ Incluye leguminosas secas. Información de la FAO.

g/ Dólares por tonelada promedio simple. Para el Istmo Centroamericano y Centroamérica, promedio ponderado.

Cuadro 48

## SUBREGIÓN NORTE DE AMÉRICA LATINA Y EL CARIBE: VOLUMEN, VALOR Y PRECIO UNITARIO DE LAS IMPORTACIONES DE MAÍZ a/

	1990	1995	1996	1997	1998	1999	2000	2001 b/
<b>Volumen c/</b>								
Istmo Centroamericano	474.0	922.8	1 079.6	1 285.6	1 297.9	1 522.5	1 878.2	1 867.9
Centroamérica	432.4	757.9	894.9	1 142.7	1 091.0	1 286.4	1 614.3	1 609.5
Costa Rica	200.5	345.0	451.7	433.0	445.3	406.5	483.4	500.3
El Salvador	31.4	186.9	156.2	325.9	259.0	351.3	399.8	455.8
Guatemala	119.1	176.3	216.9	251.2	263.5	331.0	517.3	525.1
Honduras	24.3	17.4	42.5	116.1	86.7	114.0	176.0	109.5
Nicaragua	57.1	32.4	27.6	16.5	36.4	83.7	37.8	18.7
Panamá	41.6	164.9	184.7	142.9	206.9	236.1	264.0	258.4
Cuba d/	541.5	244.2	174.5	175.5	67.6	58.6	80.8	...
Haití d/	1.1	40.0	4.2	9.5	6.5	0.6	2.0	...
República Dominicana d/	415.0	675.0	717.0	735.0	649.0	910.0	968.4	...
México	4 102.8	2 686.8	5 868.9	2 518.9	5 331.1	5 545.9	5 347.0	2 821.7
<b>Valor e/</b>								
Istmo Centroamericano	68 449	144 144	218 397	193 839	181 545	195 941	219 567	219 584
Centroamérica	62 560	118 679	184 941	172 792	152 206	165 055	189 071	190 265
Costa Rica	26 421	52 181	90 734	57 253	59 799	48 422	53 855	55 643
El Salvador	4 620	28 941	35 282	55 670	38 224	52 408	48 088	55 623
Guatemala	18 373	24 829	43 728	38 272	35 715	38 025	57 524	58 884
Honduras	4 547	9 572	10 361	18 461	12 047	15 615	22 964	16 141
Nicaragua	8 600	3 156	4 836	3 136	6 422	10 586	6 640	3 974
Panamá	5 888	25 465	33 457	21 047	29 339	30 886	30 496	29 319
Cuba d/	66 117	42 991	49 064	32 721	9 941	8 226	11 262	...
Haití d/	230	6 900	630	1 700	1 200	60	500	...
República Dominicana d/	50 400	53 500	85 300	48 500	72 800	73 000	88 900	83 700
México	435 300	373 041	1 062 068	359 276	624 104	600 349	549 831	645 025

INCREMENTO DEL VOLUMEN (1990 = 100)

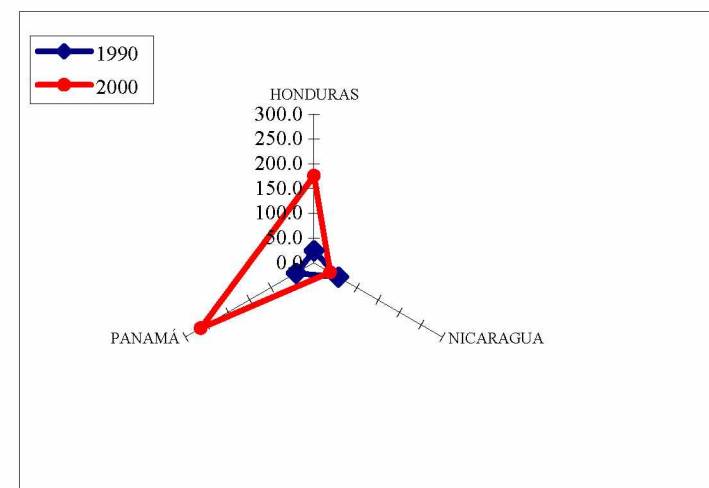
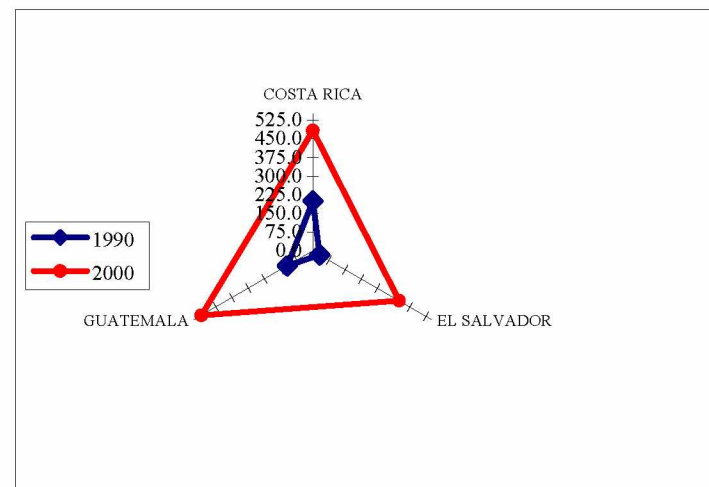

/Continúa

Cuadro 48 (Conclusión)

	1990	1995	1996	1997	1998	1999	2000	2001 b/
<b>Precio unitario f/</b>								
Istmo Centroamericano	144.4	156.2	202.3	150.8	139.9	128.7	116.9	117.6
Centroamérica	144.7	156.6	206.7	151.2	139.5	128.3	117.1	118.2
Costa Rica	131.8	151.2	200.9	132.2	134.3	119.1	111.4	111.2
El Salvador	147.0	154.9	225.8	170.8	147.6	149.2	120.3	122.0
Guatemala	154.2	140.9	201.6	152.3	135.5	114.9	111.2	112.1
Honduras	187.4	550.6	244.0	159.1	139.0	137.0	130.5	147.4
Nicaragua	150.6	97.5	175.4	190.1	176.5	126.5	175.8	212.2
Panamá	141.7	154.5	181.2	147.3	141.8	130.8	115.5	113.5
Cuba	122.1	176.0	281.1	186.5	147.0	140.4	139.3	...
Haití	209.1	172.5	150.0	178.9	184.6	109.1	246.3	...
República Dominicana	121.4	79.3	119.0	66.0	112.2	80.2	91.8	...
México	106.1	138.8	181.0	142.6	117.1	108.3	102.8	228.6

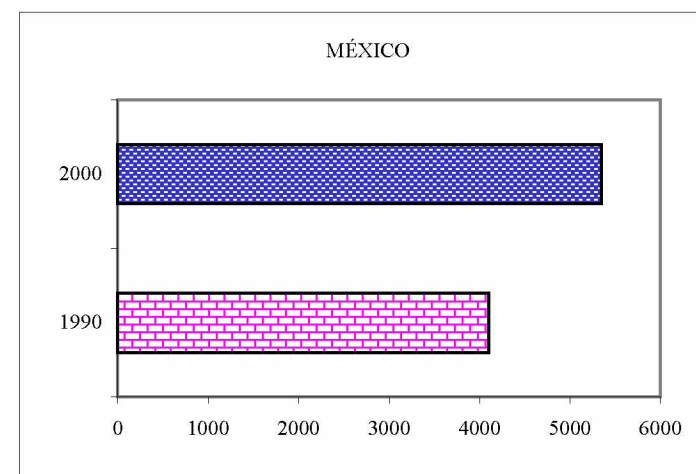
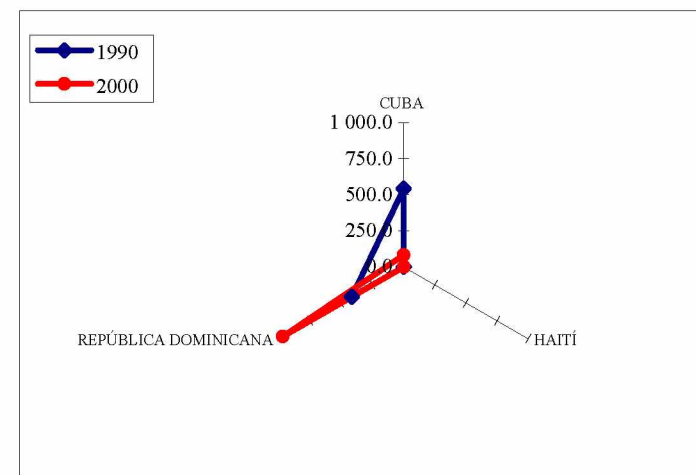

Fuente: CEPAL, sobre la base de cifras oficiales.

a/ Incluye maíz blanco y amarillo en algunos países. Para el Istmo Centroamericano, se refiere a las importaciones fuera y dentro de la región.

b/ Cifras preliminares.

c/ Miles de toneladas.

d/ Información de la FAO.

e/ Miles de dólares.

f/ Dólares por tonelada promedio simple. Para el Istmo Centroamericano y Centroamérica, promedio ponderado.

Cuadro 49

SUBREGIÓN NORTE DE AMÉRICA LATINA Y EL CARIBE: VOLUMEN, VALOR Y PRECIO UNITARIO DE LAS IMPORTACIONES DE SORGO a/

	1990	1995	1996	1997	1998	1999	2000	2001 b/
<b>Volumen c/</b>								
Istmo Centroamericano	0.6	10.6	22.4	76.9	7.5	0.9	1.2	...
Centroamérica	0.5	10.4	22.2	76.7	7.5	0.9	1.2	...
Costa Rica	0.1	0.0	0.0	0.0	0.1	0.0	0.0	...
El Salvador	0.0	8.8	13.9	5.1	0.1	0.1	0.8	0.5
Guatemala	0.2	0.1	0.1	0.1	0.2	0.1	0.2	0.1
Honduras	0.1	0.7	7.7	70.5	6.7	0.2	0.2	0.1
Nicaragua	-	0.8	0.5	0.9	0.5	0.4	0.0	0.4
Panamá	0.1	0.2	0.2	0.2	0.0	-	0.0	...
Cuba	115.0	-	-	-	-	-	-	-
República Dominicana	0.1	0.2	0.1	0.1	0.1	0.1	0.1	...
México	2 860.8	809.3	1 983.0	2 188.5	3 109.9	4 566.3	5 142.0	5 032.1
<b>Valor d/</b>								
Istmo Centroamericano	450	2 712	5 303	12 514	2 403	1 185	746	...
Centroamérica	283	2 503	5 027	12 296	2 346	1 185	723	...
Costa Rica	69	26	36	36	81	36	10	...
El Salvador	45	1 541	2 517	1 038	62	37	138	113
Guatemala	123	99	105	144	162	156	276	124
Honduras	45	322	1 695	10 448	1 350	389	237	121
Nicaragua	-	514	675	629	691	567	62	592
Panamá	167	209	276	218	57	-	23	...
Cuba	15 000	-	-	-	-	-	-	-
República Dominicana	60	100	60	65	90	90	90	...
México	331 300	254 399	331 290	265 056	348 930	426 918	469 408	514 598

INCREMENTO DEL VOLUMEN (1990 = 100)

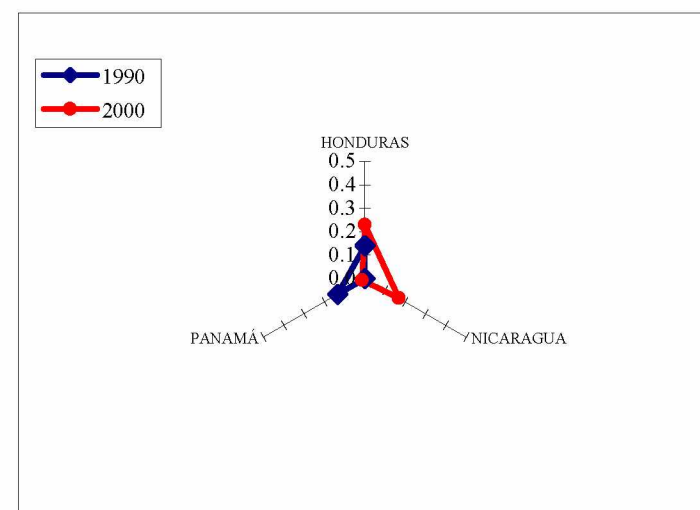
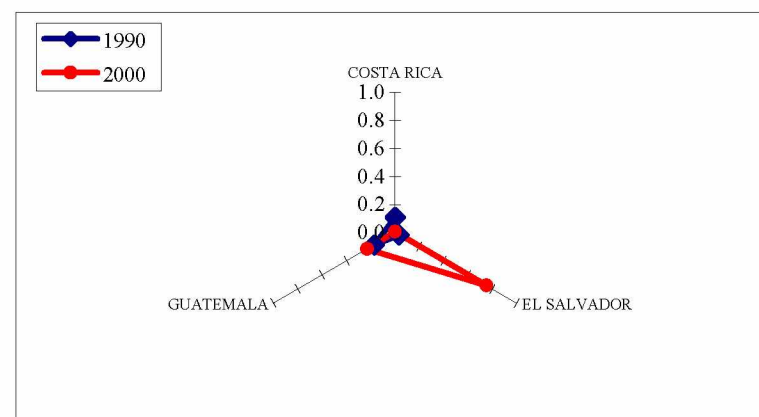

/Continúa

Cuadro 49 (Conclusión)

	1990	1995	1996	1997	1998	1999	2000	2001 b/
<b>Precio unitario c/</b>								
Istmo Centroamericano	767	256	237	163	320	1 293	595	...
Centroamérica	372	206	149	24	123	830	396	...
Costa Rica	637	1 551	1 495	1 500	1 560	2 174	1 347	...
El Salvador	1 406	175	181	202	1 127	266	184	208
Guatemala	723	1 270	1 266	1 118	1 038	1 306	1 199	1 225
Honduras	319	433	220	148	201	1 582	1 425	1 706
Nicaragua	-	647	1 384	687	1 473	1 434	1 352	1 608
Panamá	1 251	1 323	1 294	1 347	1 541	-	1 643	...
Cuba	130	-	-	-	-	-	-	-
República Dominicana	600	500	500	500	643	643	643	...
México	116	314	167	121	112	93	91	102

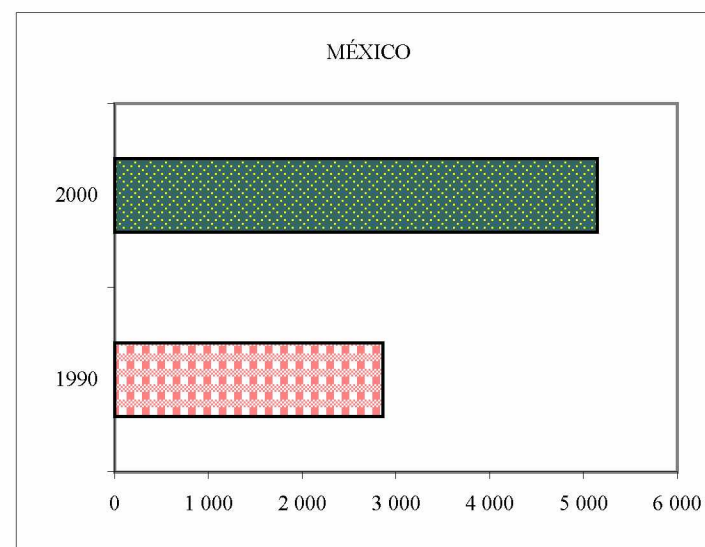

Fuente: CEPAL, sobre la base de cifras oficiales.

a/ Para el Istmo Centroamericano, se refiere a las exportaciones dentro y fuera de la región. Los países que no aparecen no importan o no están exportando en estos momentos.

b/ Cifras preliminares.

c/ Miles de toneladas.

d/ Miles de dólares.

e/ Dólares por tonelada promedio simple. Para el Istmo Centroamericano y Centroamérica, promedio ponderado.

Cuadro 50

SUBREGIÓN NORTE DE AMÉRICA LATINA Y EL CARIBE: VOLUMEN, VALOR Y PRECIO UNITARIO DE LAS IMPORTACIONES DE TRIGO a/

	1990	1995	1996	1997	1998	1999	2000	2001 b/
<b>Volumen c/</b>								
Istmo Centroamericano	644.9	913.5	1 064.4	936.8	876.3	1 240.7	1 280.1	...
Centroamérica	562.5	808.3	962.1	843.3	763.4	1 141.4	1 174.3	...
Costa Rica	124.4	163.4	226.2	187.3	211.3	211.3	239.8	213.4
El Salvador	106.2	166.6	164.2	173.2	217.1	214.1	237.2	235.9
Guatemala	165.3	236.1	354.1	262.8	71.7	346.5	405.0	413.2
Honduras d/	93.0	152.1	114.0	154.8	139.9	230.7	206.9	...
Nicaragua d/	73.5	90.1	103.6	65.2	123.4	138.9	85.4	...
Panamá	82.5	105.2	102.3	93.5	112.9	99.3	105.8	...
Cuba d/	1 302.8	842.0	858.2	803.0	877.6	864.3	838.1	...
Haití d/	194.5	212.7	231.7	197.9	309.5	273.7	274.1	...
República Dominicana d/	207.1	260.7	286.1	315.6	245.4	207.4	242.1	...
México	338.7	1 222.7	1 979.7	1 801.0	2 468.1	2 658.7	2 794.4	3 385.8
<b>Valor e/</b>								
Istmo Centroamericano	119 138	179 161	266 327	198 143	159 393	200 369	206 421	...
Centroamérica	103 389	157 086	241 604	178 834	139 008	183 868	189 073	...
Costa Rica	22 290	34 430	56 541	34 324	40 397	35 055	40 549	36 650
El Salvador	20 704	31 449	42 398	33 576	36 665	32 762	36 086	35 960
Guatemala	29 185	48 439	84 794	51 972	11 301	55 607	65 232	70 841
Honduras	16 910	24 869	31 387	44 341	24 664	35 179	32 656	...
Nicaragua	14 300	17 899	26 484	14 621	25 981	25 265	14 549	...
Panamá	15 749	22 075	24 723	19 309	20 385	16 501	17 348	...
Cuba d/	15 300	163 017	207 987	158 536	178 590	122 979	112 187	...
Haití d/	40 500	47 900	62 000	48 900	54 000	30 500	29 200	...
República Dominicana d/	33 750	50 400	33 900	29 300	35 900	38 900	37 900	35 700
México	46 300	217 121	427 173	305 725	339 442	336 765	333 697	422 630

INCREMENTO DEL VOLUMEN (1990 = 100)

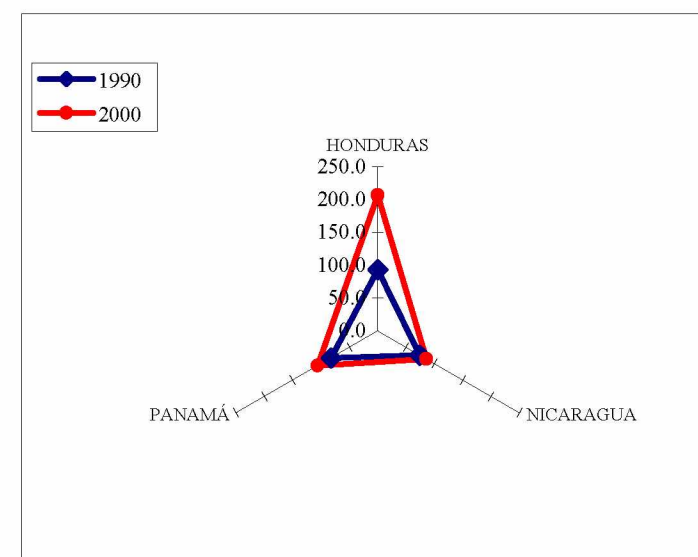
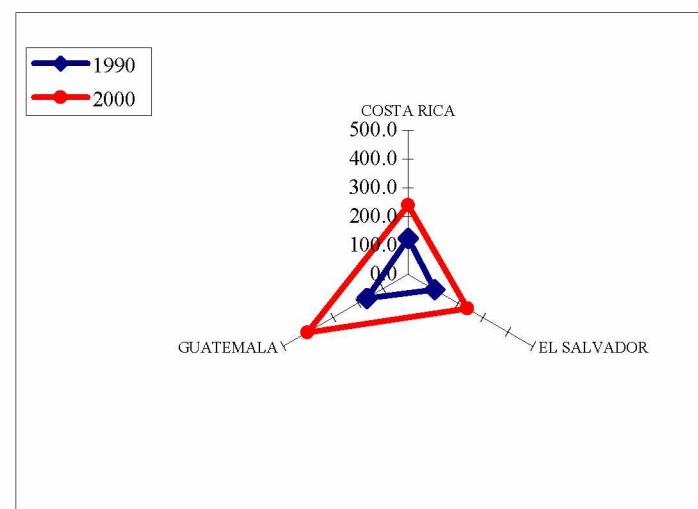

/Continúa



Cuadro 50 (Conclusión)

	1990	1995	1996	1997	1998	1999	2000	2001 b/
<b>Precio unitario f/</b>								
Istmo Centroamericano	184.7	196.1	250.2	211.5	181.9	161.5	161.3	...
Centroamérica	183.8	194.3	251.1	212.1	182.1	161.1	161.0	...
Costa Rica	179.1	210.7	250.0	183.2	191.2	165.9	169.1	...
El Salvador	195.0	188.8	258.3	193.9	168.9	153.0	152.1	152.5
Guatemala	176.6	205.2	239.5	197.7	157.6	160.5	161.1	171.4
Honduras	181.8	163.5	275.3	286.5	176.3	152.5	157.8	...
Nicaragua	194.5	198.6	255.5	224.2	210.5	181.9	170.4	...
Panamá	191.0	209.9	241.6	206.5	180.5	166.2	164.0	...
Cuba	11.7	193.6	242.4	197.4	203.5	142.3	133.9	...
Haití	208.3	225.2	267.6	247.1	174.5	111.4	106.5	...
República Dominicana	163.0	193.3	118.5	92.8	146.3	187.5	156.6	...
México	136.7	177.6	215.8	169.8	137.5	126.7	119.4	124.8

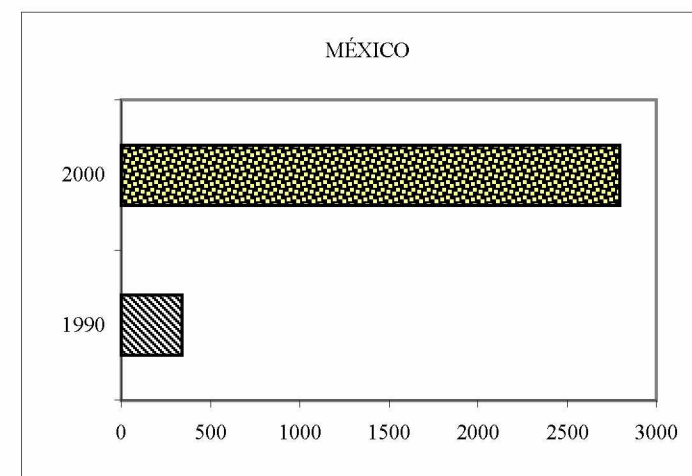
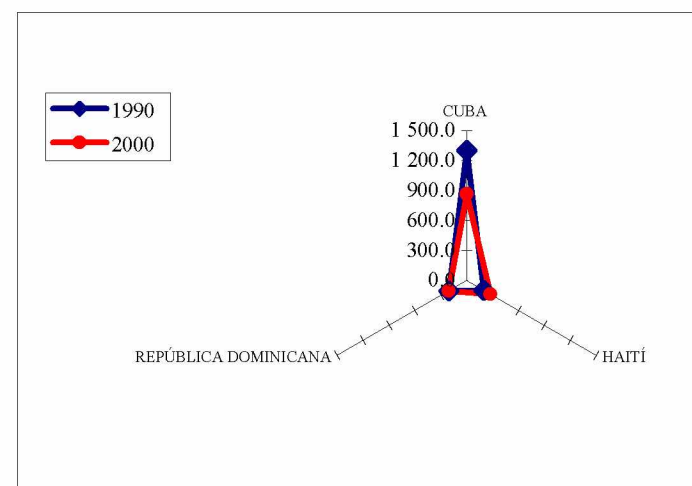

Fuente: CEPAL, sobre la base de cifras oficiales.

a/ Para el Istmo Centroamericano, se refiere a importaciones dentro y fuera de la región.

b/ Cifras preliminares.

c/ Miles de toneladas.

d/ Información de la FAO. Incluye trigo y harina en su equivalente a tringo.

e/ Miles de dólares.

f/ Dólares por tonelada promedio simple. Para el Istmo Centroamericano y Centroamérica, promedio ponderado.

#### **IV. CONSUMO APARENTE DE GRANOS BÁSICOS**

El consumo aparente de granos básicos por habitante ha crecido en la mayoría de los países para todos los cultivos, con excepción del sorgo, y ello significó también un mayor grado de dependencia alimentaria, aunque a precios mucho más reducidos.

El consumo de trigo por habitante aumentó 50% durante la década de los noventa, en sustitución probablemente del maíz. En el caso de este último, aun cuando el volumen de las importaciones fue mayor, el consumo por habitante se contrajo en Honduras, Cuba y Haití, y en México sufrió un estancamiento. Por lo que se refiere al arroz, en todos los países su consumo por habitante subió, lo que a la vez supuso, salvo en Nicaragua, Cuba, Haití y República Dominicana, un monto mayor de importaciones a menor costo. Honduras, por ejemplo, pasó de 40% en 1995 a 92% en 2000. En cuanto al frijol, Costa Rica, Honduras, Panamá, República Dominicana y México han registrado un aumento considerable en su grado de dependencia, mientras que el consumo por habitante se ha estancado en Guatemala y ha disminuido en Honduras, Panamá, Haití, República Dominicana y México.

Cuadro 51

SUBREGIÓN NORTE DE AMÉRICA LATINA Y EL CARIBE: CONSUMO APARENTE, PRODUCCIÓN NETA, CONSUMO POR HABITANTE  
Y GRADO DE DEPENDENCIA DEL ARROZ LIMPIO

	1990	1995	1996	1997	1998	1999	2000	2001 a/
Miles de toneladas								
<b>Producción neta b/</b>								
Istmo Centroamericano	448.4	457.1	516.4	497.8	535.8	559.9	558.5	507.8
Centroamérica	308.9	313.8	367.5	398.6	385.7	415.0	394.7	340.8
Costa Rica c/	136.0	114.5	147.8	155.3	149.4	183.6	185.0	132.2
El Salvador	41.0	34.0	36.8	43.9	32.5	38.1	32.0	25.1
Guatemala	28.4	19.3	20.6	25.6	25.7	31.0	28.1	15.3
Honduras	36.7	32.0	34.1	28.7	15.8	7.8	5.9	5.6
Nicaragua	66.7	114.0	128.3	145.1	162.3	154.5	143.6	162.5
Panamá	139.6	143.3	148.9	99.2	150.1	144.9	163.8	167.1
Cuba	292.5	137.6	227.6	258.6	173.2	227.6	188.9	201.0
Haití	76.5	58.9	70.7	94.2	59.7	58.9	76.6	60.7
República Dominicana	264.0	298.3	301.8	323.7	302.1	360.7	377.8	465.3
México	247.3	230.1	247.1	294.3	287.2	204.7	220.4	142.1
<b>Importaciones</b>								
Istmo Centroamericano	62.3	185.0	250.4	262.2	299.7	290.0	344.3	277.6
Centroamérica	62.2	182.7	250.1	260.4	250.2	283.8	331.5	272.4
Costa Rica d/	0.0	49.5	74.2	60.9	68.4	54.0	44.6	53.7
El Salvador	4.5	25.3	32.4	34.3	44.7	33.0	57.4	67.6
Guatemala	14.1	34.0	25.0	26.6	3.2	25.3	43.3	45.1
Honduras	4.9	21.1	47.5	58.0	71.1	81.6	117.3	58.9
Nicaragua	38.7	52.9	71.0	80.6	62.7	89.8	68.8	47.1
Panamá	0.0	2.3	0.3	1.8	49.5	6.3	12.9	5.3
Cuba	268.6	335.9	338.0	290.6	310.1	448.8	392.5	...
Haití	114.0	208.0	210.6	248.0	216.6	249.0	252.6	...
República Dominicana	41.0	47.9	3.4	68.5	66.0	82.1	53.6	...
México e/	150.7	246.4	324.3	310.5	420.6	584.8	620.7	637.6

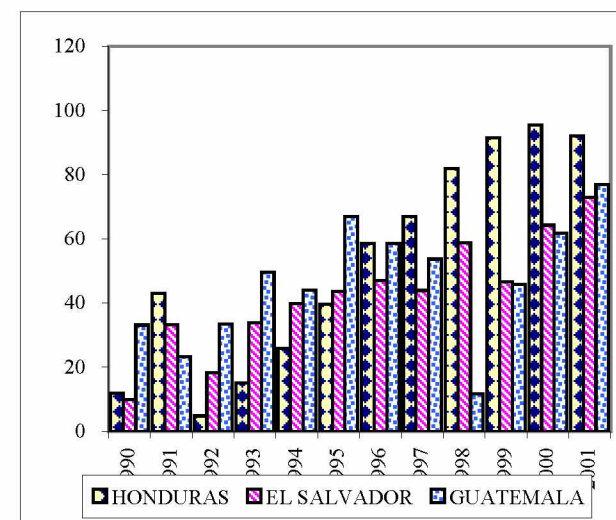
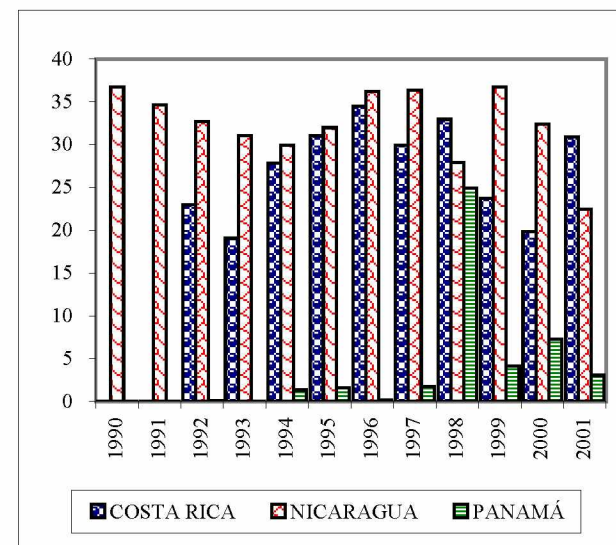

Cuadro 51 (Continuación)

	1990	1995	1996	1997	1998	1999	2000	2001 a/
<b>Exportaciones</b>								
Istmo Centroamericano	0.7	10.1	14.6	19.6	14.4	11.5	7.5	14.5
Centroamérica	0.7	10.1	13.9	19.4	13.3	11.4	7.0	14.5
Costa Rica	0.1	4.7	7.1	12.7	10.2	10.0	5.2	12.0
El Salvador	0.6	1.2	0.3	0.1	1.2	0.3	0.1	0.1
Guatemala	-	2.6	2.9	2.6	1.7	1.0	1.2	1.8
Honduras	-	0.0	0.4	0.0	0.1	0.1	0.4	0.5
Nicaragua	-	1.6	3.1	3.9	0.2	0.0	0.2	0.0
Panamá	0.1	-	0.7	0.2	1.1	0.1	0.5	0.0
Cuba	-	-	-	-	-	-	-	-
Haití	-	-	-	0.0	0.0	0.0	0.0	...
República Dominicana	-	-	-	-	-	-	-	-
México e/	-	0.9	2.9	2.9	2.9	3.3	0.0	0.6
<b>Consumo aparente f/</b>								
Istmo Centroamericano	510.0	632.0	752.3	740.3	821.1	838.4	895.3	770.9
Centroamérica	370.4	486.5	603.7	639.6	622.5	687.3	719.1	598.6
Costa Rica	136.0	159.3	214.9	203.6	207.6	227.5	224.5	174.0
El Salvador	44.9	58.1	68.9	78.1	76.0	70.9	89.4	92.6
Guatemala	42.5	50.7	42.7	49.6	27.2	55.3	70.2	58.7
Honduras	41.6	53.0	81.1	86.6	86.9	89.3	122.8	63.9
Nicaragua	105.5	165.3	196.1	221.8	224.8	244.4	212.2	209.5
Panamá	139.5	145.6	148.6	100.7	198.5	151.1	176.2	172.3
Cuba	561.1	473.5	565.6	549.2	483.2	676.4	581.4	...
Haití	190.5	266.9	281.3	342.2	276.3	307.9	329.2	...
República Dominicana	305.0	346.2	305.2	392.2	368.1	442.8	431.4	...
México	398.0	475.6	568.5	601.9	705.0	786.2	841.0	779.1

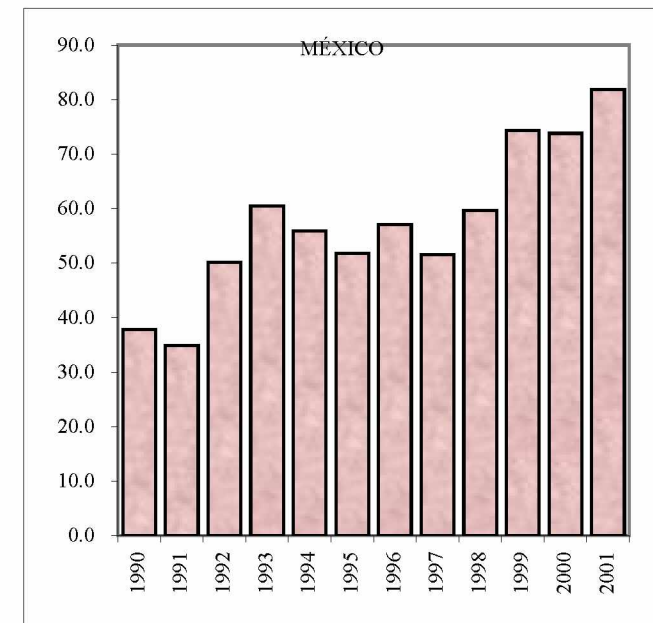
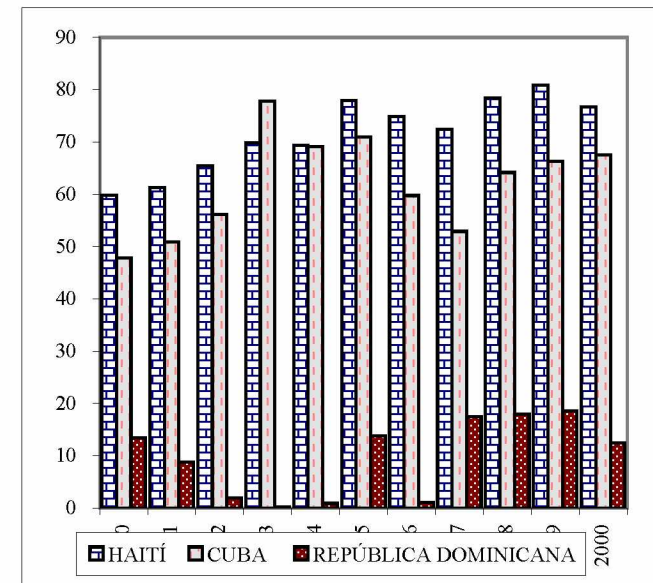

/Continúa



Cuadro 51 (Continuación)

	1990	1995	1996	1997	1998	1999	2000	2001 a/	
Porcentajes									
<b>Grado de dependencia g/</b>									
Istmo Centroamericano	12.2	29.3	33.3	35.4	36.5	34.6	38.5	36.0	
Centroamérica	16.8	37.6	41.4	40.7	40.2	41.3	46.1	45.5	
Costa Rica	0.0	31.1	34.5	29.9	33.0	23.7	19.9	30.9	
El Salvador	10.0	43.5	47.1	43.9	58.8	46.6	64.2	73.0	
Guatemala	33.1	67.0	58.6	53.7	11.7	45.8	61.7	76.9	
Honduras	11.8	39.7	58.5	66.9	81.9	91.4	95.5	92.1	
Nicaragua	36.7	32.0	36.2	36.3	27.9	36.8	32.4	22.5	
Panamá	0.0	1.6	0.2	1.8	24.9	4.1	7.3	3.1	
Cuba	47.9	70.9	59.8	52.9	64.2	66.3	67.5	...	
Haití	59.8	77.9	74.9	72.5	78.4	80.9	76.7	...	
República Dominicana	13.4	13.8	1.1	17.5	17.9	18.5	12.4	...	
México	37.9	51.8	57.0	51.6	59.7	74.4	73.8	81.8	
Kilogramos por habitante									
<b>Producción neta por habitante</b>									
Istmo Centroamericano	16.0	14.3	15.8	14.8	15.6	15.9	15.5	13.8	
Centroamérica	12.1	10.7	12.2	12.9	12.2	12.8	11.9	10.0	
Costa Rica	44.6	32.2	40.6	41.6	39.0	46.8	46.0	32.2	
El Salvador	8.0	6.0	6.4	7.4	5.4	6.2	5.1	3.9	
Guatemala	3.2	1.9	2.0	2.4	2.4	2.8	2.5	1.3	
Honduras	7.5	5.7	5.9	4.8	2.6	1.2	0.9	0.8	
Nicaragua	17.5	25.8	28.2	31.0	33.8	31.3	28.3	31.2	
Panamá	58.2	54.5	55.7	36.5	54.3	51.6	57.4	57.7	
Cuba	27.5	12.6	20.7	23.4	15.6	20.4	16.9	17.9	
Haití	11.0	7.7	9.1	11.9	7.4	7.2	9.2	7.1	
República Dominicana	37.4	38.7	38.5	40.6	37.2	43.7	45.0	54.5	
México	3.0	2.5	2.7	3.1	3.0	2.1	2.2	1.4	

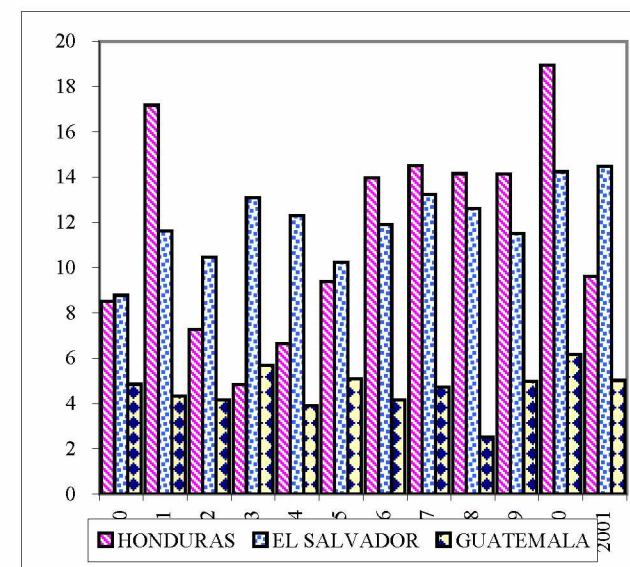
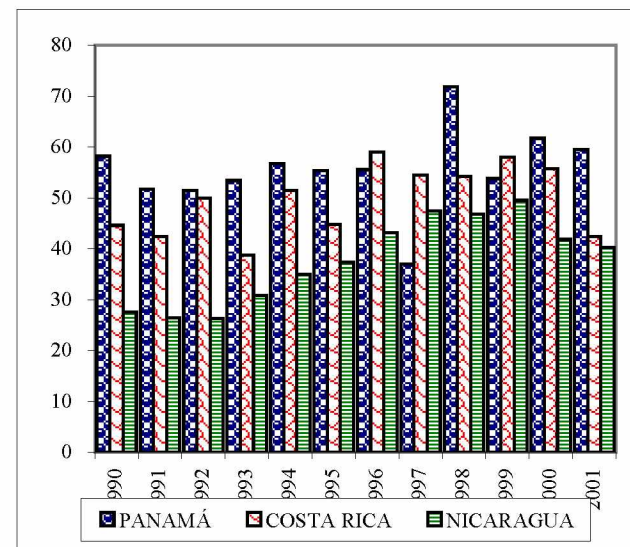

/Continúa

Cuadro 51 (Conclusión)

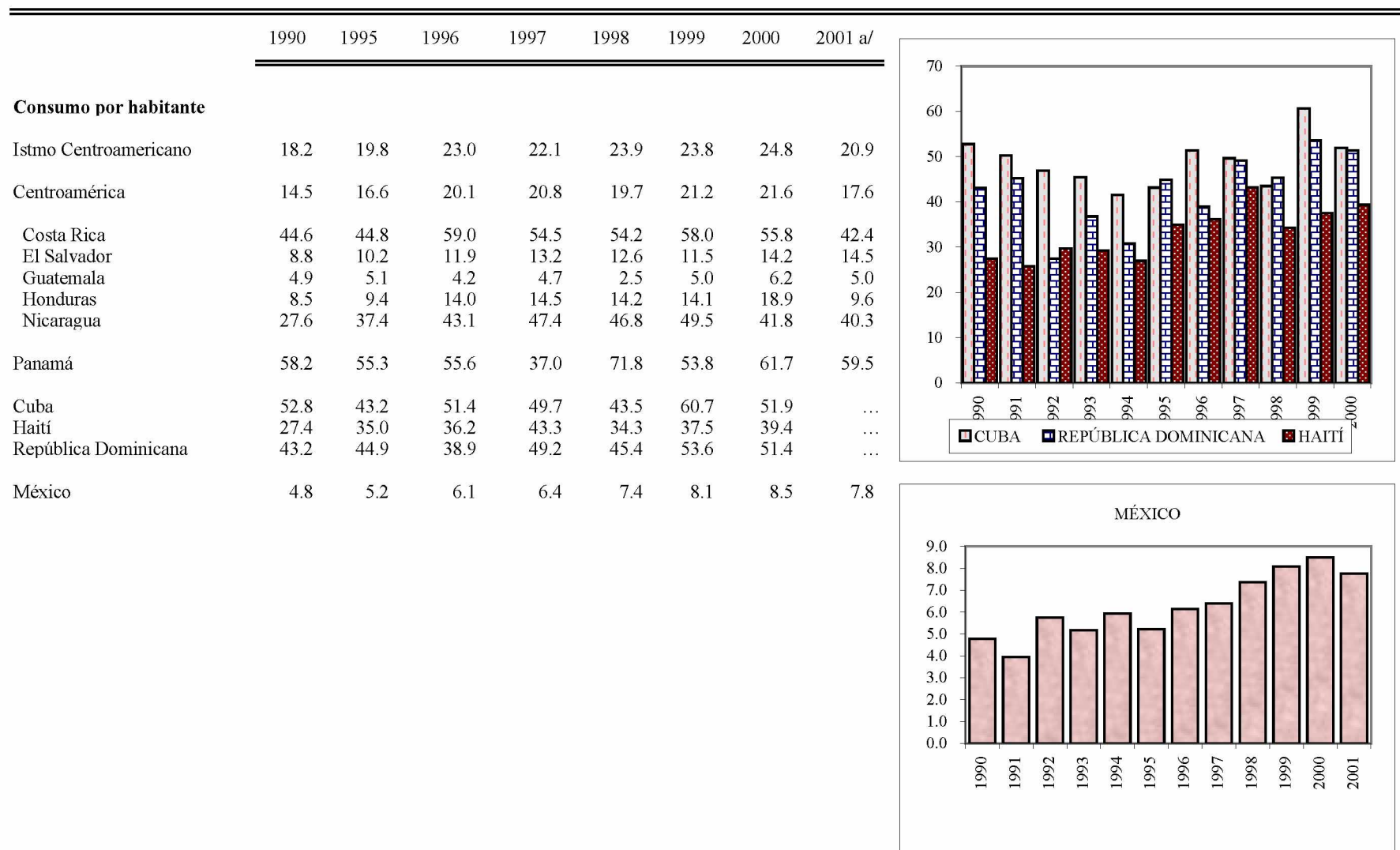

Fuente: CEPAL, sobre la base de cifras oficiales.

a/ Cifras preliminares.

b/ Producción menos pérdidas poscosecha. Éstos se estimaron en 5% de la producción.

c/ Se convirtió en arroz seco y limpio, aplicando el factor de conversión de 91% al arroz húmedo y sucio. Para convertirlo a arroz pilado se aplicó el factor de 65.33%.

d/ Para convertir las importaciones de arroz en pilado se aplicó el factor de conversión de 68%.

e/ A partir de 1990 incluye arroz con cáscara y descascarillado, semiblanco.

f/ Producción neta más importaciones menos exportaciones.



Cuadro 52

SUBREGIÓN NORTE DE AMÉRICA LATINA Y EL CARIBE: CONSUMO APARENTE, PRODUCCIÓN NETA, CONSUMO POR HABITANTE  
Y GRADO DE DEPENDENCIA DEL FRIJOL

	1990	1995	1996	1997	1998	1999	2000	2001 a/	GRADO DE DEPENDENCIA EN PORCENTAJES
Miles de toneladas									
<b>Producción neta b/</b>									
Istmo Centroamericano	299.1	290.7	274.7	287.7	312.0	329.7	361.6	366.2	
Centroamérica	295.2	285.5	270.1	283.6	309.0	326.0	360.4	365.0	
Costa Rica	30.8	30.9	18.3	12.6	11.5	15.7	14.6	14.8	
El Salvador	47.4	46.0	53.2	60.8	41.9	59.8	62.4	67.5	
Guatemala	107.6	72.6	74.8	76.3	75.9	79.9	83.1	85.6	
Honduras	55.8	58.2	48.8	67.1	84.8	40.1	62.7	38.1	
Nicaragua	53.5	77.8	75.0	66.9	94.8	130.5	137.7	159.1	
Panamá	3.9	5.2	4.5	4.0	3.0	3.6	1.3	1.2	
Cuba	12.6	10.3	12.6	14.2	16.6	34.3	52.5	48.5	
Haití	54.0	27.0	44.3	45.0	31.6	32.0	29.9	29.6	
República Dominicana	41.8	33.6	30.0	24.3	21.8	23.3	19.9	27.2	
México	1 158.6	1 143.8	1 214.2	868.6	1 134.6	952.1	788.6	918.7	
<b>Importaciones c/</b>									
Istmo Centroamericano	24.5	11.7	29.5	29.6	44.4	59.3	44.1	45.0	
Centroamérica	23.2	10.4	28.8	28.7	43.5	57.0	42.3	44.2	
Costa Rica	8.8	5.6	16.4	19.6	24.1	24.4	27.1	17.2	
El Salvador	3.9	0.5	3.2	6.2	7.2	18.1	10.1	18.3	
Guatemala	2.1	0.5	0.1	0.1	0.1	0.0	0.0	0.0	
Honduras	0.0	0.1	5.6	1.1	2.2	1.9	2.2	5.2	
Nicaragua	8.4	3.7	3.6	1.8	9.9	12.6	2.8	3.4	
Panamá	1.3	1.3	0.7	0.8	0.9	2.3	1.9	0.9	
Cuba	121.0	138.9	124.1	181.4	155.1	219.1	119.8	...	
Haití	8.0	49.0	15.0	19.0	25.6	26.5	19.6	...	
República Dominicana	14.0	9.5	5.5	7.0	17.5	13.0	14.3	...	
México	330.2	26.0	127.4	90.0	201.8	127.7	87.4	125.6	

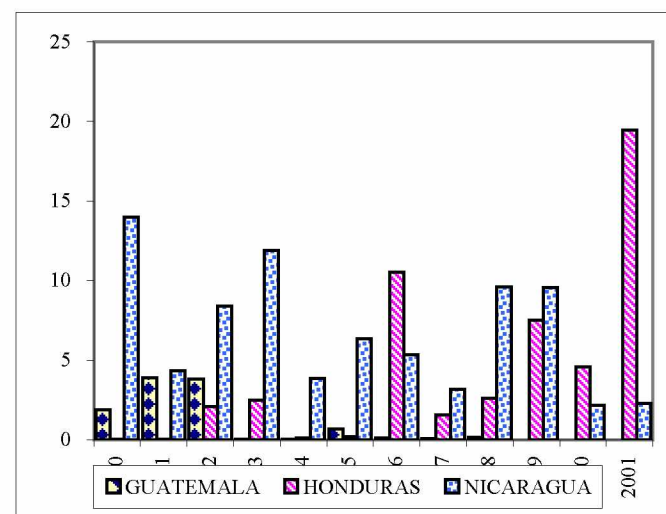
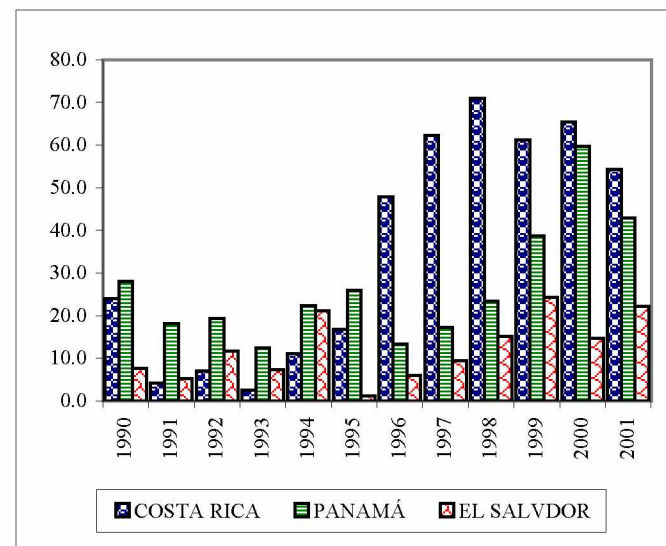

/Continúa

Cuadro 52 (Continuación)

	1990	1995	1996	1997	1998	1999	2000	2001 a/
<b>Exportaciones c/</b>								
Istmo Centroamericano	6.1	31.0	16.9	14.2	7.9	31.8	31.8	31.8
Centroamérica	5.5	29.5	16.9	14.1	7.8	31.8	31.8	31.8
Costa Rica	2.8	3.1	0.5	0.7	1.6	0.3	0.3	0.3
El Salvador	0.9	3.0	3.0	1.2	1.7	3.4	3.4	3.4
Guatemala	0.0	0.4	0.0	0.5	0.2	0.0	0.0	0.0
Honduras	-	0.5	1.3	0.5	2.6	16.7	16.7	16.7
Nicaragua	1.8	22.7	12.1	11.3	1.7	11.4	11.4	11.4
Panamá	0.6	1.4	-	0.0	0.1	0.0	0.0	0.0
Cuba	-	-	-	-	-	-	-	-
Haití	-	-	-	-	-	-	-	-
República Dominicana	-	-	-	-	-	-	-	-
México	0.1	56.1	8.9	6.5	4.6	5.2	5.8	2.9
<b>Consumo aparente d/</b>								
Istmo Centroamericano	317.5	271.5	287.2	303.1	348.4	357.2	374.0	379.5
Centroamérica	312.9	266.4	282.0	298.2	344.7	351.3	370.9	377.4
Costa Rica	36.9	33.4	34.2	31.5	34.0	39.9	41.5	31.7
El Salvador	50.4	43.5	53.4	65.8	47.5	74.6	69.1	82.4
Guatemala	109.7	72.7	74.9	75.9	75.8	79.9	83.1	85.6
Honduras	55.8	57.9	53.0	67.6	84.4	25.3	48.2	26.5
Nicaragua	60.1	58.9	66.5	57.4	103.0	131.7	129.1	151.2
Panamá	4.6	5.0	5.2	4.8	3.8	5.9	3.1	2.0
Cuba	133.6	149.2	136.8	195.6	171.8	253.4	172.3	...
Haití	62.0	76.0	59.3	64.0	57.2	58.5	49.5	...
República Dominicana	55.8	43.1	35.5	31.3	39.3	36.3	34.2	...
México	1 488.7	1 113.7	1 332.7	952.1	1 331.8	1 074.6	870.2	1 041.4

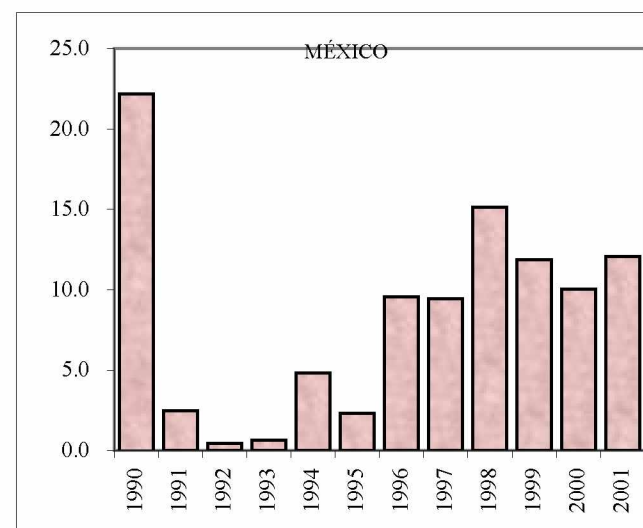
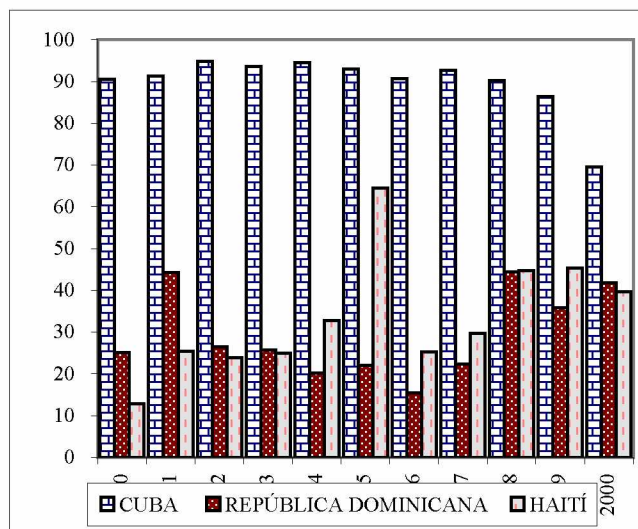

/Continúa

Cuadro 52 (Continuación)

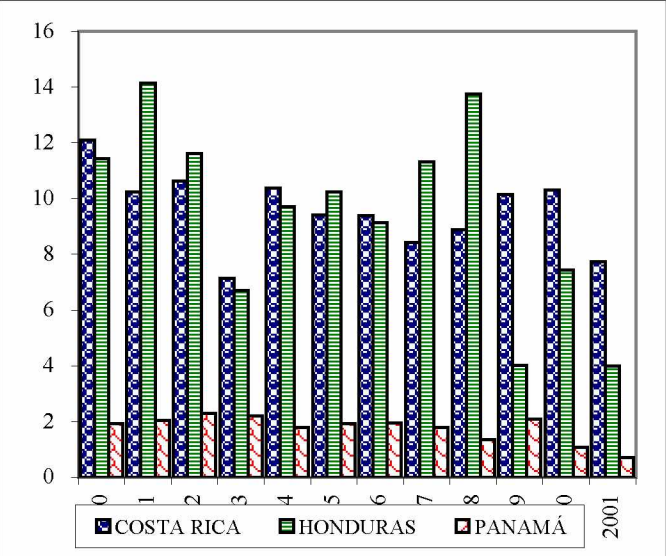
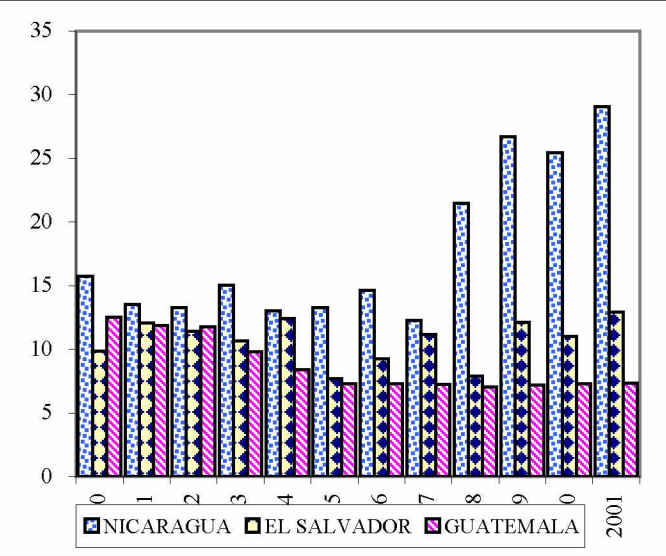
	1990	1995	1996	1997	1998	1999	2000	2001 a/	CONSUMO POR HABITANTE EN KILOGRAMOS
Porcentajes									
<b>Grado de dependencia e/</b>									
Istmo Centroamericano	7.7	4.3	10.3	9.8	12.7	16.6	11.8	11.9	
Centroamérica	7.4	3.9	10.2	9.6	12.6	16.2	11.4	11.7	
Costa Rica	24.0	16.7	47.8	62.2	70.9	61.2	65.5	54.3	
El Salvador	7.7	1.1	6.0	9.5	15.2	24.3	14.6	22.2	
Guatemala	1.9	0.7	0.1	0.1	0.1	0.0	0.0	0.0	
Honduras	0.0	0.2	10.5	1.6	2.6	7.5	4.6	19.4	
Nicaragua	14.0	6.3	5.3	3.2	9.6	9.6	2.2	2.3	
Panamá	28.1	25.9	13.3	17.2	23.4	38.7	59.7	42.9	
Cuba	90.6	93.1	90.8	92.8	90.3	86.5	69.5	...	
Haití	12.9	64.5	25.3	29.7	44.8	45.3	39.6	...	
República Dominicana	25.1	22.0	15.5	22.4	44.5	35.8	41.8	...	
México	22.2	2.3	9.6	9.5	15.2	11.9	10.0	12.1	
Kilogramos por habitante									
<b>Producción neta por habitante</b>									
Istmo Centroamericano	10.7	9.1	8.4	8.6	9.1	9.4	10.0	9.9	
Centroamérica	11.5	9.8	9.0	9.2	9.8	10.1	10.8	10.7	
Costa Rica	10.1	8.7	5.0	3.4	3.0	4.0	3.6	3.6	
El Salvador	9.3	8.1	9.2	10.3	7.0	9.7	9.9	10.6	
Guatemala	12.3	7.3	7.3	7.3	7.0	7.2	7.3	7.3	
Honduras	11.4	10.3	8.4	11.2	13.8	6.4	9.7	5.7	
Nicaragua	14.0	17.6	16.5	14.3	19.7	26.4	27.1	30.6	
Panamá	1.6	2.0	1.7	1.5	1.1	1.3	0.4	0.4	
Cuba	1.2	0.9	1.1	1.3	1.5	3.1	4.7	4.3	
Haití	7.8	3.5	5.7	5.7	3.9	3.9	3.6	3.5	
República Dominicana	5.9	4.4	3.8	3.0	2.7	2.8	2.4	3.2	
México	13.9	12.5	13.1	9.2	11.9	9.8	8.0	9.2	

/Continúa

Cuadro 52 (Conclusión)

	1990	1995	1996	1997	1998	1999	2000	2001 a/
<b>Consumo por habitante</b>								
Istmo Centroamericano	11.3	8.5	8.8	9.0	10.1	10.1	10.4	10.3
Centroamérica	12.2	9.1	9.4	9.7	10.9	10.8	11.2	11.1
Costa Rica	12.1	9.4	9.4	8.4	8.9	10.2	10.3	7.7
El Salvador	9.9	7.7	9.2	11.1	7.9	12.1	11.0	12.9
Guatemala	12.5	7.3	7.3	7.2	7.0	7.2	7.3	7.3
Honduras	11.4	10.2	9.1	11.3	13.7	4.0	7.4	4.0
Nicaragua	15.7	13.3	14.6	12.3	21.4	26.7	25.5	29.0
Panamá	1.9	1.9	1.9	1.8	1.4	2.1	1.1	0.7
Cuba	12.6	13.6	12.4	17.7	15.5	22.7	15.4	0.0
Haití	8.9	10.0	7.6	8.1	7.1	7.1	5.9	0.0
República Dominicana	7.9	5.6	4.5	3.9	4.9	4.4	4.1	0.0
México	17.9	12.2	14.4	10.1	13.9	11.0	8.8	10.4

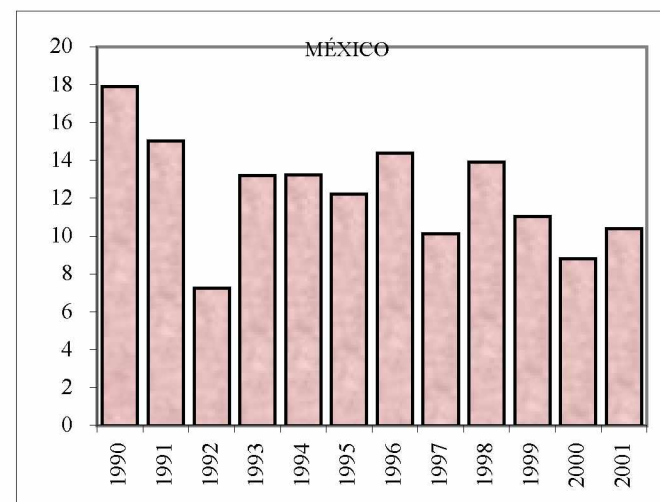
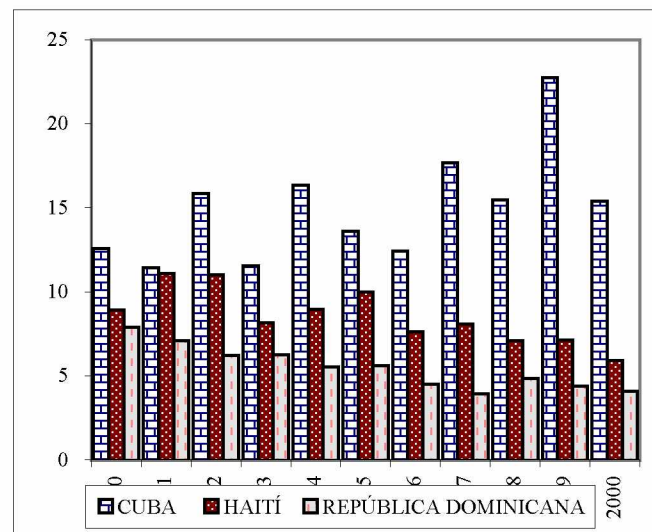

Fuente: CEPAL, sobre la base de cifras oficiales.

a/ Cifras preliminares.

b/ Producción menos pérdidas poscosecha. Éstas se estimaron en 10% de la producción.

c/ En algunos casos incluye leguminosas secas.

d/ Producción neta más importaciones menos exportaciones.

e/ Importaciones con relación al consumo aparente.



Cuadro 53

SUBREGIÓN NORTE DE AMÉRICA LATINA Y EL CARIBE: CONSUMO APARENTE, PRODUCCIÓN NETA, CONSUMO POR HABITANTE  
Y GRADO DE DEPENDENCIA DEL MAÍZ a/

	1990	1995	1996	1997	1998	1999	2000	2001 b/	GRADO DE DEPENDENCIA EN PORCENTAJES
Miles de toneladas									
<b>Producción neta c/</b>									
Istmo Centroamericano	2 271	2 240	2 367	2 151	2 105	2 183	2 292	2 249	
Centroamérica	2 196	2 153	2 283	2 100	2 034	2 118	2 224	2 185	
Costa Rica	53	21	24	27	19	23	15	10	
El Salvador	482	518	504	406	450	528	466	457	
Guatemala	1 034	849	909	809	817	831	855	844	
Honduras	449	540	424	488	376	349	410	333	
Nicaragua	177	225	422	371	372	387	479	540	
Panamá	75	86	84	51	71	64	68	64	
Cuba	52	65	83	101	89	148	161	187	
Haití	130	176	163	184	165	200	162	144	
República Dominicana	32	38	32	27	27	24	19	28	
México	11 708	14 682	14 419	14 125	14 764	14 165	13 753	12 777	
<b>Importaciones</b>									
Istmo Centroamericano	474	923	1 080	1 286	1 298	1 523	1 878	1 868	
Centroamérica	432	758	895	1 143	1 091	1 286	1 614	1 609	
Costa Rica	200	345	452	433	445	406	483	500	
El Salvador	31	187	156	326	259	351	400	456	
Guatemala	119	176	217	251	264	331	517	525	
Honduras	24	17	42	116	87	114	176	110	
Nicaragua	57	32	28	16	36	84	38	19	
Panamá	42	165	185	143	207	236	264	258	
Cuba	542	244	175	175	68	59	81	...	
Haití	1	40	4	10	7	1	2	...	
República Dominicana	415	675	717	735	649	910	968	...	
México	4 103	2 687	5 869	2 519	5 331	5 546	5 347	2 822	

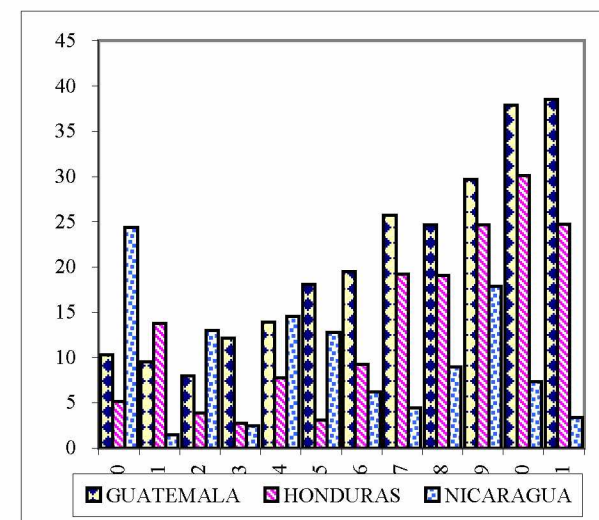
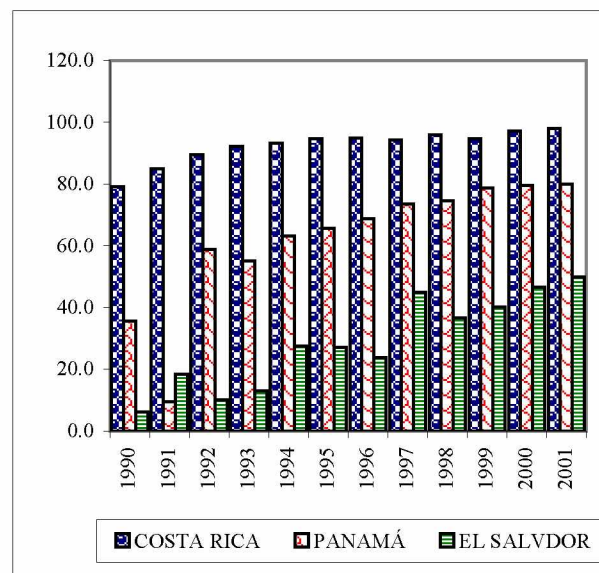

/Continúa

Cuadro 53 (Continuación)

	1990	1995	1996	1997	1998	1999	2000	2001 b/
<b>Exportaciones</b>								
Istmo Centroamericano	0	72	30	105	25	53	16	14
Centroamérica	0	72	30	105	25	53	16	14
Costa Rica	0	2	0	-	0	0	1	0
El Salvador	-	16	3	5	2	2	8	0
Guatemala	0	50	15	84	12	47	6	6
Honduras	0	0	7	1	8	2	1	0
Nicaragua	-	4	4	15	3	2	0	7
Panamá	-	-	-	-	-	-	-	-
Cuba	-	-	-	-	-	-	-	-
Haití	-	-	-	-	-	-	-	-
República Dominicana	0	-	-	-	-	-	-	-
México	1	83	78	132	231	18	6	11
<b>Consumo aparente d/</b>								
Istmo Centroamericano	2 745	3 091	3 416	3 332	3 378	3 652	4 153	4 103
Centroamérica	2 628	2 839	3 148	3 138	3 100	3 352	3 822	3 780
Costa Rica	254	365	476	460	464	429	497	510
El Salvador	514	689	657	727	708	877	858	913
Guatemala	1 153	975	1 110	976	1 068	1 115	1 366	1 363
Honduras	474	558	459	603	454	462	584	443
Nicaragua	235	253	445	373	405	469	516	552
Panamá	117	251	269	194	278	300	332	323
Cuba	594	309	258	276	156	207	242	...
Haití	132	216	167	194	171	201	164	...
República Dominicana	447	713	749	762	676	934	988	...
México	15 810	17 286	20 210	16 512	19 864	19 693	19 094	15 588

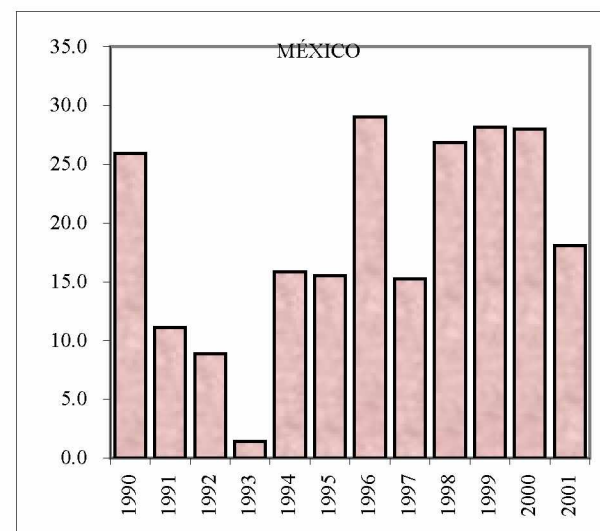
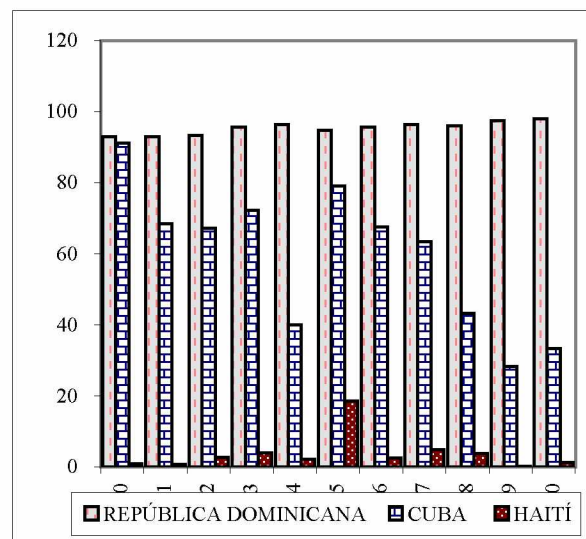

/Continúa



Cuadro 53 (Continuación)

	1990	1995	1996	1997	1998	1999	2000	2001 b/	CONSUMO POR HABITANTE EN KILOGRAMOS
Porcentajes									
<b>Grado de dependencia e/</b>									
Istmo Centroamericano	17.3	29.9	31.6	38.6	38.4	41.7	45.2	45.5	
Centroamérica	16.5	26.7	28.4	36.4	35.2	38.4	42.2	42.6	
Costa Rica	79.0	94.6	95.0	94.2	95.9	94.8	97.2	98.0	
El Salvador	6.1	27.1	23.8	44.9	36.6	40.1	46.6	49.9	
Guatemala	10.3	18.1	19.5	25.7	24.7	29.7	37.9	38.5	
Honduras	5.1	3.1	9.2	19.2	19.1	24.7	30.1	24.7	
Nicaragua	24.4	12.8	6.2	4.4	9.0	17.8	7.3	3.4	
Panamá	35.6	65.6	68.7	73.5	74.5	78.6	79.6	80.0	
Cuba	91.2	79.0	67.7	63.5	43.3	28.3	33.4	...	
Haití	0.8	18.5	2.5	4.9	3.8	0.3	1.2	...	
República Dominicana	92.9	94.7	95.7	96.4	96.0	97.4	98.1	...	
México	26.0	15.5	29.0	15.3	26.8	28.2	28.0	18.1	
Kilogramos por habitante									
<b>Producción neta por habitante</b>									
Istmo Centroamericano	81.1	70.2	72.4	64.2	61.3	62.0	63.5	60.9	
Centroamérica	85.7	73.6	76.0	68.2	64.4	65.4	66.9	64.2	
Costa Rica	17.4	6.0	6.5	7.1	5.0	5.7	3.7	2.5	
El Salvador	94.3	91.3	87.1	68.8	74.8	85.8	74.3	71.6	
Guatemala	118.2	85.1	88.7	76.9	75.6	75.0	75.1	72.2	
Honduras	92.1	95.6	73.0	81.7	61.2	55.4	63.1	50.1	
Nicaragua	46.4	50.7	92.8	79.3	77.4	78.5	94.4	103.8	
Panamá	31.3	32.8	31.5	18.9	25.6	22.9	23.7	22.3	
Cuba	4.9	5.9	7.6	9.1	8.0	13.3	14.4	16.6	
Haití	18.8	23.1	21.0	23.3	20.5	24.4	19.4	16.9	
República Dominicana	4.5	4.9	4.1	3.4	3.4	2.9	2.3	3.3	
México	140.7	161.1	155.6	150.0	154.3	145.6	139.1	127.4	

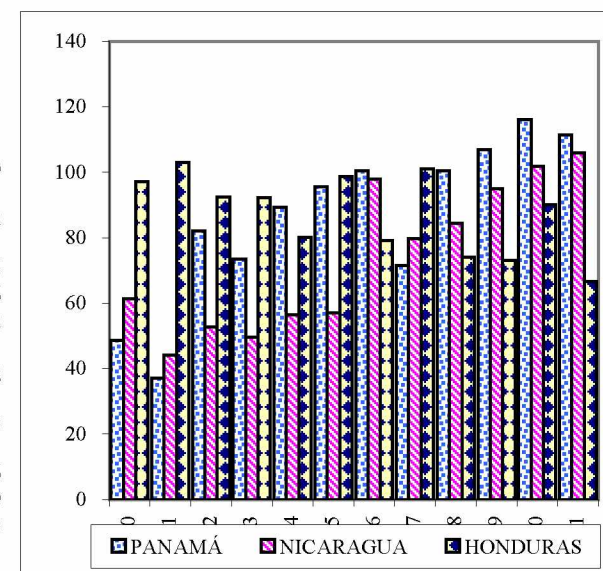
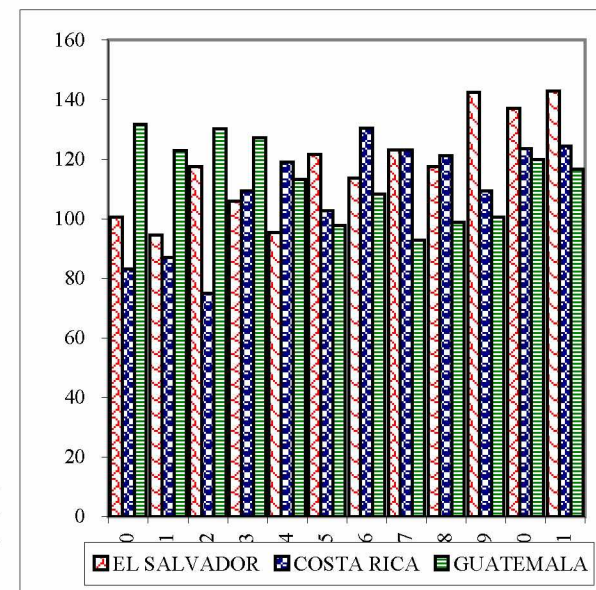

/Continúa

Cuadro 53 (Conclusión)

	1990	1995	1996	1997	1998	1999	2000	2001 b/
<b>Consumo por habitante</b>								
Istmo Centroamericano	98.0	96.9	104.5	99.4	98.3	103.7	115.1	111.1
Centroamérica	102.6	97.0	104.8	101.9	98.1	103.4	115.0	111.1
Costa Rica	83.2	102.6	130.5	123.1	121.3	109.3	123.6	124.3
El Salvador	100.5	121.6	113.6	123.1	117.5	142.6	136.7	142.8
Guatemala	131.8	97.7	108.4	92.8	98.9	100.6	120.0	116.6
Honduras	97.1	98.6	79.1	101.0	74.0	73.2	90.1	66.6
Nicaragua	61.3	57.1	97.9	79.7	84.4	95.0	101.8	106.0
Panamá	48.6	95.5	100.5	71.5	100.5	106.9	116.1	111.5
Cuba	55.9	28.2	23.4	25.0	14.1	18.5	21.6	...
Haití	18.9	28.3	21.6	24.5	21.3	24.4	19.6	...
República Dominicana	63.2	92.5	95.6	95.6	83.4	113.2	117.6	...
México	190.0	189.7	218.1	175.4	207.5	202.4	193.1	155.4

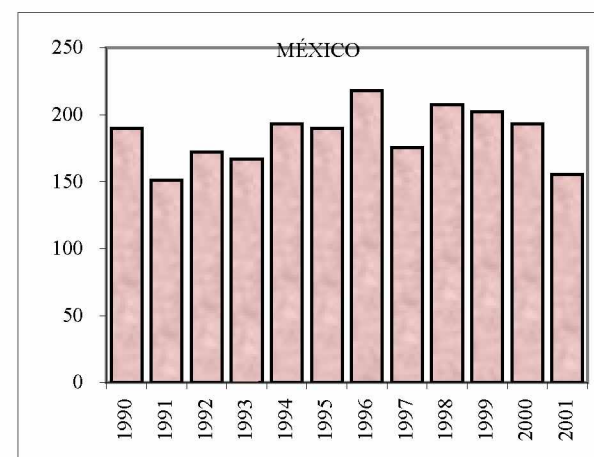
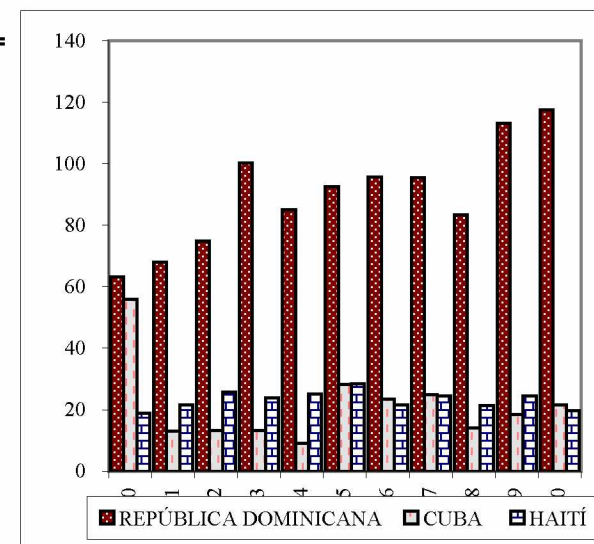

Fuente: CEPAL, sobre la base de cifras oficiales.

a/ Incluye maíz blanco y amarillo.

b/ Cifras preliminares.

c/ Producción menos pérdidas poscosecha. Éstas se estimaron en 20% de la producción.

d/ Producción neta más importaciones menos exportaciones.

e/ Importaciones en relación con el consumo aparente.

Cuadro 54

SUBREGIÓN NORTE DE AMÉRICA LATINA Y EL CARIBE: CONSUMO APARENTE, PRODUCCIÓN NETA, CONSUMO POR HABITANTE  
Y GRADO DE DEPENDENCIA DEL SORGO

	1990	1995	1996	1997	1998	1999	2000	2001 a/	GRADO DE DEPENDENCIA EN PORCENTAJES
Miles de toneladas									
<b>Producción neta b/</b>									
Istmo Centroamericano	400.2	359.7	376.6	426.7	354.1	275.4	311.3	305.4	
Centroamérica	378.3	347.2	355.2	407.6	335.8	271.0	307.4	301.5	
Costa Rica	5.6	-	-	-	-	-	-	-	
El Salvador	152.6	190.9	172.9	189.7	160.2	132.5	141.6	143.1	
Guatemala	82.6	42.4	44.5	48.0	49.0	49.2	50.7	51.7	
Honduras	66.0	59.0	81.4	91.2	74.2	40.9	57.5	52.1	
Nicaragua	71.5	54.9	56.4	78.6	52.4	48.3	57.7	54.6	
Panamá	21.9	12.5	21.5	19.1	18.3	4.4	3.8	3.8	
Cuba	1.0	1.0	1.0	1.0	1.0	1.0	1.0	1.0	
Haití	64.6	85.5	83.7	95.0	90.4	95.0	93.1	76.0	
República Dominicana	19.9	18.4	16.8	20.7	20.6	7.4	4.6	11.0	
México	5 679.3	3 961.4	6 469.0	5 426.0	6 151.1	5 434.3	5 550.2	6 238.2	
<b>Importaciones</b>									
Istmo Centroamericano	0.6	10.6	22.4	76.9	7.5	0.9	1.2	1.2	
Centroamérica	0.5	10.4	22.2	76.7	7.5	0.9	1.2	1.2	
Costa Rica	0.1	0.0	0.0	0.0	0.1	0.0	0.0	...	
El Salvador	0.0	8.8	13.9	5.1	0.1	0.1	0.8	0.5	
Guatemala	0.2	0.1	0.1	0.1	0.2	0.1	0.2	0.1	
Honduras	0.1	0.7	7.7	70.5	6.7	0.2	0.2	0.1	
Nicaragua	-	0.8	0.5	0.9	0.5	0.4	0.0	0.4	
Panamá	0.1	0.2	0.2	0.2	0.0	-	0.0	...	
Cuba	115.0	-	-	-	-	-	-	-	
Haití	...	...	...	...	...	...	...	...	
República Dominicana	0.1	0.2	0.1	0.1	0.1	0.1	0.1	...	
México	2 860.8	809.3	1 983.0	2 188.5	3 109.9	4 566.3	5 142.0	5 032.1	

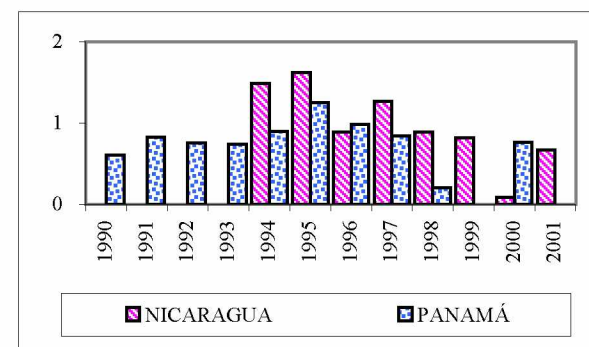
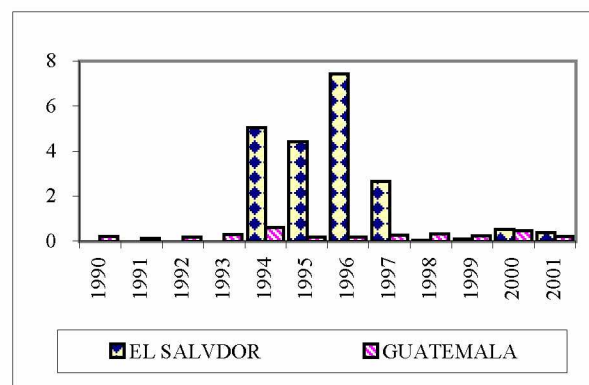
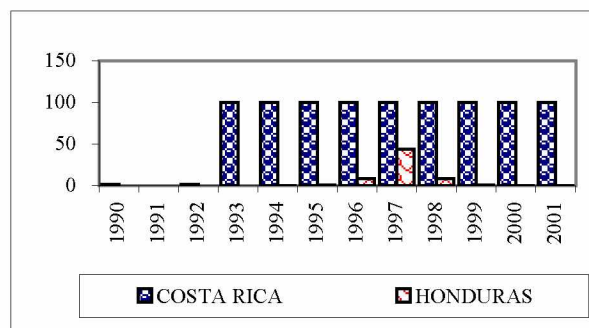

/Continúa

Cuadro 54 (Continuación)

	1990	1995	1996	1997	1998	1999	2000	2001 a/
<b>Exportaciones</b>								
Istmo Centroamericano								
Centroamérica	0.3	7.0	4.3	7.2	0.3	0.2	0.8	0.7
Costa Rica	-	-	0.0	0.0	0.0	-	-	-
El Salvador	-	0.0	-	0.0	0.0	-	0.0	...
Guatemala	0.3	0.5	0.4	0.2	0.2	0.2	0.8	0.5
Honduras	-	-	1.9	0.0	-	0.0	0.0	0.0
Nicaragua	-	6.6	2.0	7.0	0.1	0.0	0.0	0.1
Panamá	-	-	-	-	-	-	-	-
Cuba	-	-	-	-	-	-	-	-
Haití	-	-	-	-	-	-	-	-
República Dominicana	-	-	-	-	-	-	-	-
México	1.5	0.4	1.2	1.1	0.1	0.7	0.0	0.0
<b>Consumo aparente c/</b>								
Istmo Centroamericano	400.5	363.3	394.7	496.4	361.3	276.1	311.7	305.8
Centroamérica	378.4	350.6	373.0	477.1	342.9	271.7	307.8	301.9
Costa Rica	5.7	0.0	0.0	0.0	0.1	0.0	0.0	0.0
El Salvador	152.6	199.7	186.8	194.8	160.2	132.6	142.3	143.6
Guatemala	82.4	42.0	44.2	47.9	49.0	49.1	50.2	51.3
Honduras	66.2	59.7	87.1	161.8	80.9	41.2	57.6	52.1
Nicaragua	71.5	49.1	54.8	72.5	52.8	48.7	57.7	54.9
Panamá	22.0	12.6	21.7	19.3	18.4	4.4	3.9	3.8
Cuba	116.0	1.0	1.0	1.0	1.0	1.0	1.0	1.0
Haití	64.6	85.5	83.7	95.0	90.4	95.0	93.1	76.0
República Dominicana	20.0	18.6	16.9	20.8	20.8	7.6	4.7	11.0
México	8 538.6	4 770.3	8 450.9	7 613.5	9 260.9	9 999.9	10 692.2	11 270.3

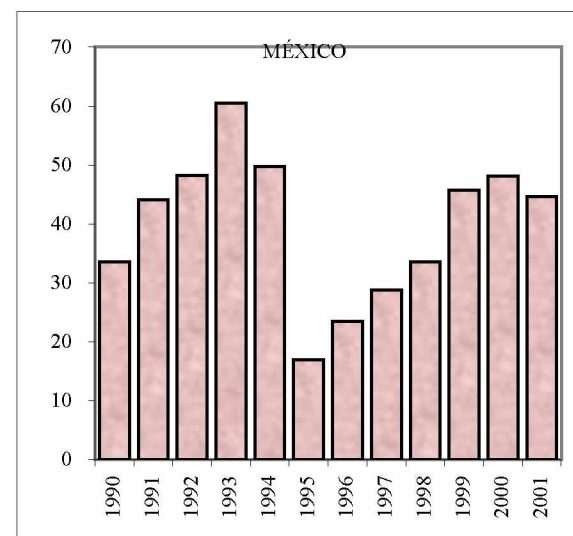
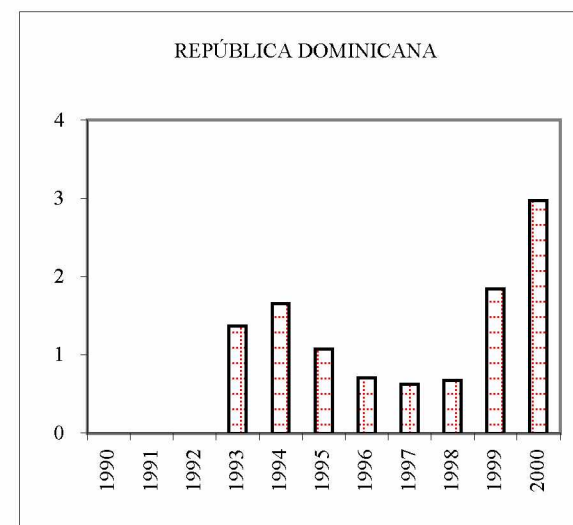

/Continúa



Cuadro 54 (Continuación)

	1990	1995	1996	1997	1998	1999	2000	2001 a/	CONSUMO POR HABITANTE EN KILOGRAMOS
Porcentajes									
<b>Grado de dependencia d/</b>									
Istmo Centroamericano	0.1	2.9	5.7	15.5	2.1	0.3	0.4	0.4	
Centroamérica	0.1	3.0	5.9	16.1	2.2	0.3	0.4	0.4	
Costa Rica	1.9	100.0	100.0	100.0	100.0	100.0	100.0	100.0	
El Salvador	-	4.4	7.4	2.6	0.0	0.1	0.5	0.4	
Guatemala	0.2	0.2	0.2	0.3	0.3	0.2	0.5	0.2	
Honduras	-	1.2	8.8	43.6	8.3	0.6	0.3	0.1	
Nicaragua	-	1.6	0.9	1.3	0.9	0.8	0.1	0.7	
Panamá	0.6	1.3	1.0	0.8	0.2	0.0	0.4	0.0	
Cuba	-	-	-	-	-	-	-	-	
Haití	-	-	-	-	-	-	-	-	
República Dominicana	-	1.1	0.7	0.6	0.7	1.8	3.0	0.0	
México	33.5	17.0	23.5	28.7	33.6	45.7	48.1	44.6	
Kilogramos por habitante									
<b>Producción neta por habitante</b>									
Istmo Centroamericano	14.3	11.3	11.5	12.7	10.3	7.8	8.6	8.3	
Centroamérica	14.8	11.9	11.8	13.2	10.6	8.4	9.2	8.9	
Costa Rica	1.8	-	-	-	-	-	-	-	
El Salvador	29.9	33.7	29.9	32.1	26.6	21.5	22.6	22.4	
Guatemala	9.4	4.2	4.3	4.6	4.5	4.4	4.5	4.4	
Honduras	13.5	10.4	14.0	15.3	12.1	6.5	8.9	7.8	
Nicaragua	18.7	12.4	12.4	16.8	10.9	9.8	11.4	10.5	
Panamá	9.1	4.7	8.0	7.0	6.6	1.6	1.3	1.3	
Cuba	0.1	0.1	0.1	0.1	0.1	0.1	0.1	0.1	
Haití	9.3	11.2	10.8	12.0	11.2	11.6	11.1	8.9	
República Dominicana	2.8	2.4	2.1	2.6	2.5	0.9	0.5	1.3	
México	68.2	43.5	69.8	57.6	64.3	55.9	56.1	62.2	

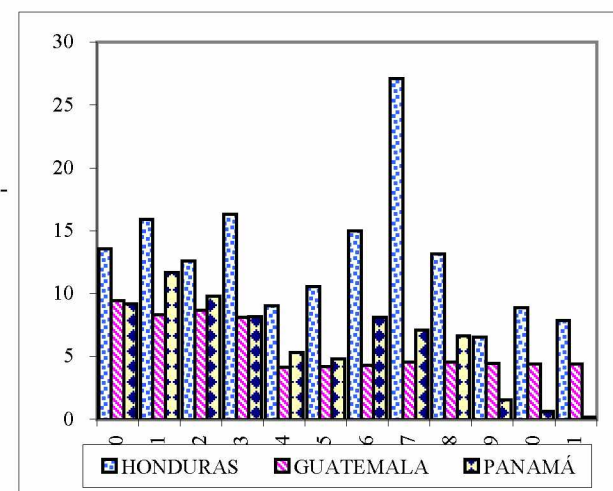
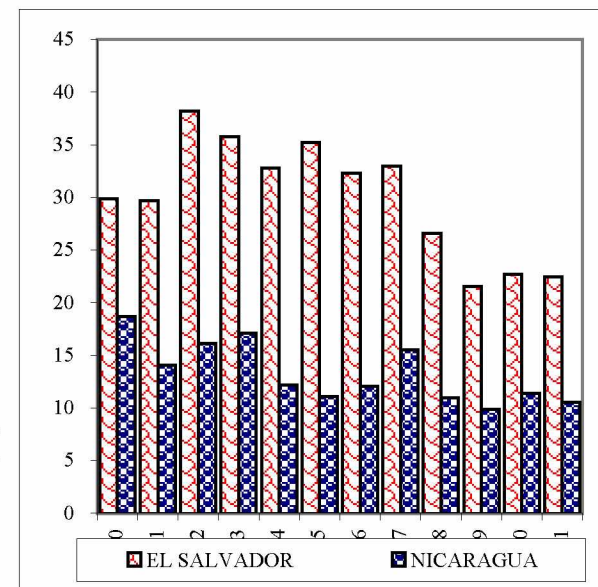

/Continúa

Cuadro 54 (Conclusión)

	1990	1995	1996	1997	1998	1999	2000	2001 a/
<b>Consumo por habitante</b>								
Istmo Centroamericano	14.3	11.4	12.1	14.8	10.5	7.8	8.6	8.3
Centroamérica	14.8	12.0	12.4	15.5	10.9	8.4	9.3	8.9
Costa Rica	1.9	0.0	0.0	0.0	0.0	0.0	0.0	0.0
El Salvador	29.9	35.2	32.3	33.0	26.6	21.6	22.7	22.5
Guatemala	9.4	4.2	4.3	4.6	4.5	4.4	4.4	4.4
Honduras	13.6	10.6	15.0	27.1	13.2	6.5	8.9	7.8
Nicaragua	18.7	11.1	12.1	15.5	11.0	9.9	11.4	10.6
Panamá	9.2	4.8	8.1	7.1	6.6	1.6	1.3	1.3
Cuba	10.9	0.1	0.1	0.1	0.1	0.1	0.1	0.1
Haití	9.3	11.2	10.8	12.0	11.2	11.6	11.1	8.9
República Dominicana	2.8	2.4	2.2	2.6	2.6	0.9	0.6	1.3
México	102.6	52.3	91.2	80.9	96.8	102.8	108.1	112.4

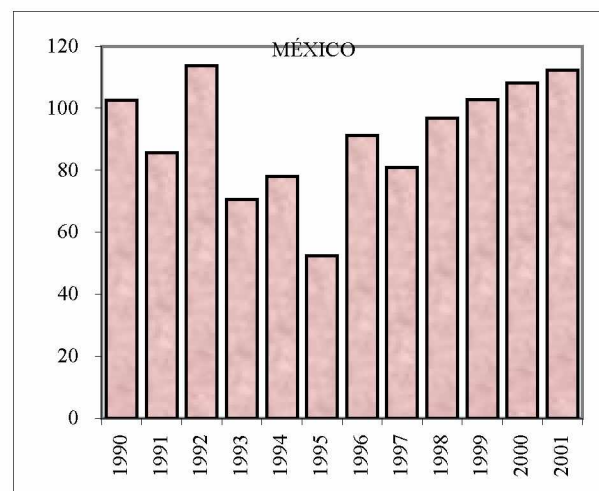
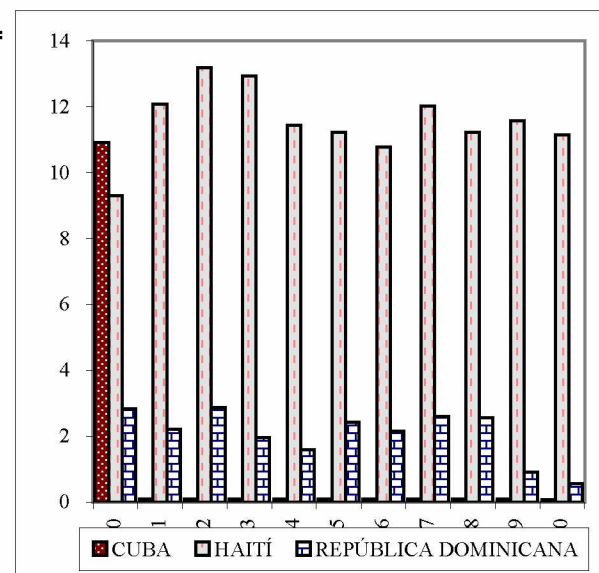

Fuente: CEPAL, sobre la base de cifras oficiales.

a/ Cifras preliminares.

b/ Producción menos pérdidas poscosecha. Éstas se estimaron en 5% de la producción.

c/ Producción neta más importaciones menos exportaciones.

d/ Importaciones con relación al consumo aparente.



Cuadro 55

SUBREGIÓN NORTE DE AMÉRICA LATINA Y EL CARIBE: CONSUMO APARENTE, PRODUCCIÓN NETA, CONSUMO POR HABITANTE  
Y GRADO DE DEPENDENCIA DEL TRIGO

	1990	1995	1996	1997	1998	1999	2000	2001 a/	CONSUMO POR HABITANTE EN KILOGRAMOS
<hr/>									
	Miles de toneladas								
<hr/>									
<b>Producción neta b/</b>									
Centroamérica	10.1	10.1	7.8	8.0	7.1	4.6	4.8	4.9	
Guatemala	9.0	9.0	6.7	6.8	5.9	3.4	3.6	3.7	
Honduras	1.0	1.1	1.1	1.2	1.2	1.2	1.2	1.2	
México	746.2	743.5	647.4	526.0	485.4	521.8	559.9	515.9	
<b>Importaciones c/</b>									
Istmo Centroamericano	644.9	913.5	1 064.4	936.8	876.3	1 240.7	1 280.1	...	
Centroamérica	562.5	808.3	962.1	843.3	763.4	1 141.4	1 174.3	...	
Costa Rica	124.4	163.4	226.2	187.3	211.3	211.3	239.8	213.4	
El Salvador	106.2	166.6	164.2	173.2	217.1	214.1	237.2	235.9	
Guatemala	165.3	236.1	354.1	262.8	71.7	346.5	405.0	413.2	
Honduras	93.0	152.1	114.0	154.8	139.9	230.7	206.9	...	
Nicaragua	73.5	90.1	103.6	65.2	123.4	138.9	85.4	...	
Panamá	82.5	105.2	102.3	93.5	112.9	99.3	105.8	...	
Cuba	1 302.8	842.0	858.2	803.0	877.6	864.3	838.1	...	
Haití	194.5	212.7	231.7	197.9	309.5	273.7	274.1	...	
República Dominicana	207.1	260.7	286.1	315.6	245.4	207.4	242.1	...	
México	338.7	1 222.7	1 979.7	1 801.0	2 468.1	2 658.7	2 794.4	3 385.8	

Año	COSTA RICA	PANAMÁ	GUATEMALA
1990	41	34	20
1991	48	37	23
1992	40	37	22
1993	29	34	42
1994	45	46	38
1995	46	40	24
1996	62	37	35
1997	50	34	25
1998	53	41	7
1999	51	35	31
2000	56	37	36

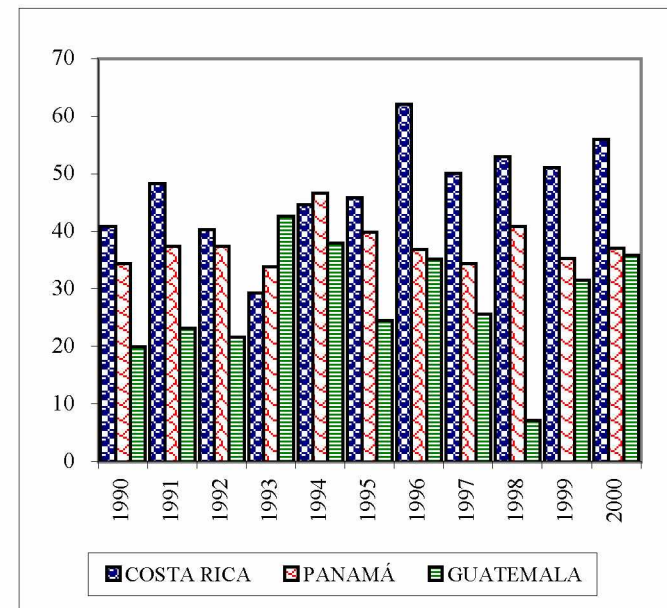

/Continúa

Cuadro 55 (Continuación)

	1990	1995	1996	1997	1998	1999	2000	2001 a/
<b>Exportaciones c/</b>								
Istmo Centroamericano	0.1	2.9	6.9	3.2	12.2	13.6	36.3	...
Centroamérica	0.1	2.5	3.0	3.1	12.2	13.5	36.3	...
Costa Rica	-	0.6	-	0.3	8.5	10.9	14.4	16.4
El Salvador	-	1.0	2.0	2.1	0.9	0.8	18.6	...
Guatemala	0.1	0.8	0.9	0.6	0.3	0.6	1.2	...
Honduras	-	-	0.1	0.0	0.0	0.0	1.6	...
Nicaragua	-	0.0	0.0	0.1	2.3	1.2	0.4	...
Panamá	0.0	0.4	3.9	0.1	-	0.1	-	...
México	2.3	431.7	102.0	401.5	183.9	333.9	548.1	513.0
<b>Consumo aparente d/</b>								
Istmo Centroamericano	654.9	920.7	1 065.3	941.7	871.3	1 231.7	1 248.6	...
Centroamérica	572.4	816.0	966.9	848.3	758.4	1 132.5	1 142.9	...
Costa Rica	124.4	162.8	226.2	187.0	202.7	200.4	225.3	197.0
El Salvador	106.2	165.6	162.1	171.1	216.2	213.2	218.7	...
Guatemala	174.2	244.3	359.9	269.0	77.3	349.3	407.4	...
Honduras	94.1	153.2	115.0	156.0	141.1	231.8	206.5	...
Nicaragua	73.5	90.1	103.6	65.1	121.1	137.7	85.0	...
Panamá	82.4	104.8	98.4	93.4	112.9	99.2	105.8	...
Cuba	1 302.8	842.0	858.2	803.0	877.6	864.3	838.1	...
Haití	194.5	212.7	231.7	197.9	309.5	273.7	274.1	...
República Dominicana	207.1	260.7	286.1	315.6	245.4	207.4	242.1	...
México	1 082.7	1 534.4	2 525.1	1 925.5	2 769.6	2 846.6	2 806.2	3 388.7

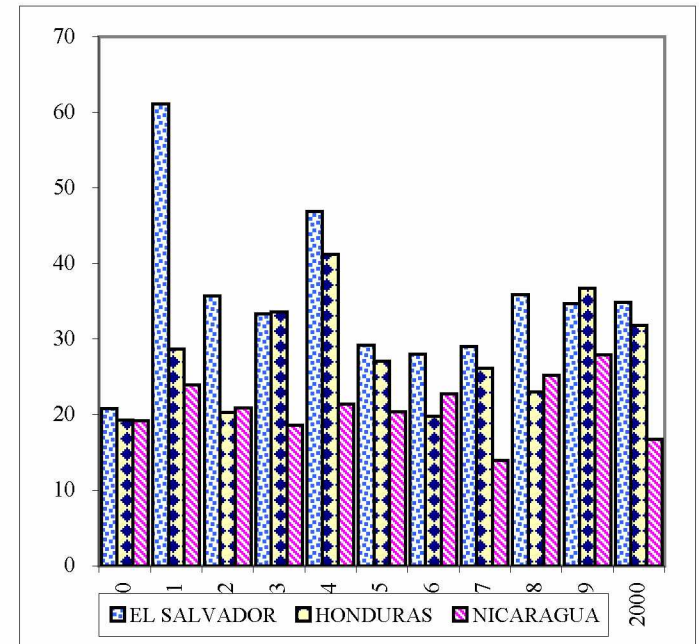

/Continúa

Cuadro 55 (Continuación)

	1990	1995	1996	1997	1998	1999	2000	2001 a/
Porcentajes								
<b>Grado de dependencia e/</b>								
Istmo Centroamericano	98.5	99.2	99.9	99.5	100.6	100.7	102.5	...
Centroamérica	98.3	99.1	99.5	99.4	100.7	100.8	102.8	...
Costa Rica	100.0	100.4	100.0	100.2	104.2	105.4	106.4	108.3
El Salvador	100.0	100.6	101.2	101.2	100.4	100.4	108.5	...
Guatemala	94.9	96.7	98.4	97.7	92.8	99.2	99.4	...
Honduras	98.9	99.3	99.1	99.2	99.2	99.5	100.2	...
Nicaragua	100.0	100.0	100.0	100.1	101.9	100.9	100.5	...
Panamá	100.0	100.4	104.0	100.1	100.0	100.1	100.0	...
Cuba	100.0	100.0	100.0	100.0	100.0	100.0	100.0	...
Haití	100.0	100.0	100.0	100.0	100.0	100.0	100.0	...
República Dominicana	100.0	100.0	100.0	100.0	100.0	100.0	100.0	...
México	31.3	79.7	78.4	93.5	89.1	93.4	99.6	99.9
Kilogramos por habitante								
<b>Producción neta por habitante</b>								
Centroamérica	0.4	0.3	0.3	0.3	0.2	0.1	0.1	0.1
Guatemala	1.0	0.9	0.7	0.6	0.5	0.3	0.3	0.3
Honduras	0.2	0.2	0.2	0.2	0.2	0.2	0.2	0.2
México	9.0	8.2	7.0	5.6	5.1	5.4	5.7	5.1

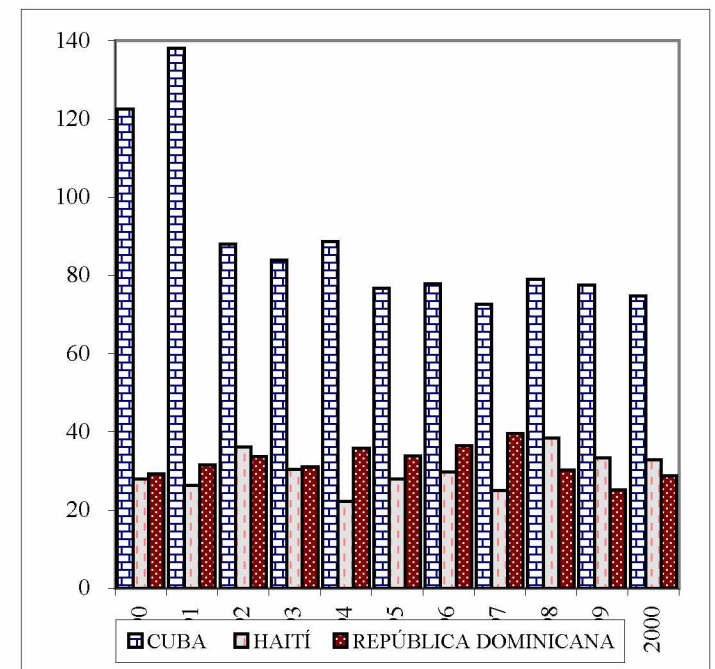

/Continúa

Cuadro 55 (Conclusión)

	1990	1995	1996	1997	1998	1999	2000	2001 a/
<b>Consumo por habitante</b>								
Istmo Centroamericano	23.4	28.9	32.6	28.1	25.4	35.0	34.6	...
Centroamérica	22.4	27.9	32.2	27.5	24.0	34.9	34.4	...
Costa Rica	40.8	45.8	62.1	50.1	53.0	51.1	56.0	48.0
El Salvador	20.8	29.2	28.0	29.0	35.9	34.7	34.8	...
Guatemala	19.9	24.5	35.1	25.6	7.2	31.5	35.8	...
Honduras	19.3	27.1	19.8	26.1	23.0	36.7	31.8	...
Nicaragua	19.2	20.4	22.8	13.9	25.2	27.9	16.8	...
Panamá	34.4	39.8	36.8	34.4	40.9	35.3	37.0	...
Cuba	122.6	76.8	77.9	72.6	79.0	77.5	74.8	...
Haití	28.0	27.9	29.8	25.0	38.4	33.4	32.8	...
República Dominicana	29.3	33.8	36.5	39.6	30.3	25.1	28.8	...
México	13.0	16.8	27.3	20.4	28.9	29.3	28.4	33.8

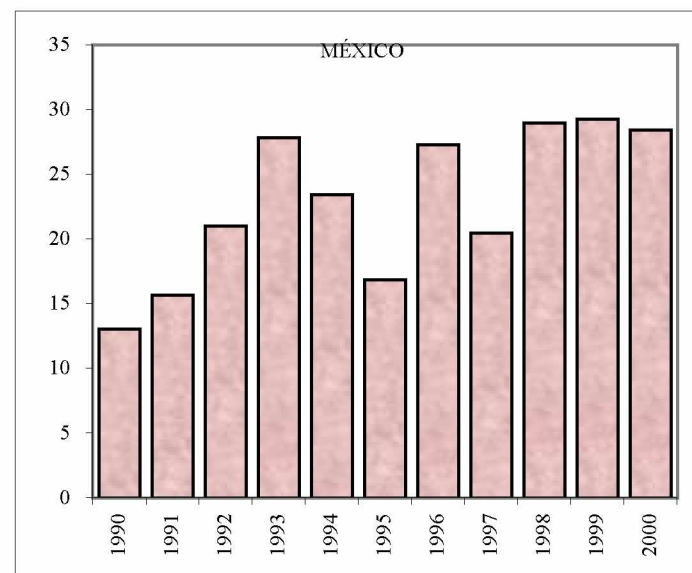

Fuente: CEPAL, sobre la base de cifras oficiales.

a/ Cifras preliminares.

b/ Producción menos pérdidas poscosecha. Éstas se estimaron en 10% de la producción.

c/ Los datos sobre importaciones y exportaciones para algunos países fueron tomados de la FAO y se refiere a trigo más harina de trigo.

d/ Producción neta más importaciones menos exportaciones.

e/ Importaciones con relación al consumo aparente.



Cuadro 56

## SUBREGIÓN NORTE DE AMÉRICA LATINA Y EL CARIBE: CONSUMO APARENTE Y CONSUMO POR HABITANTE DE CARNE BOVINA

	1990	1995	1996	1997	1998	1999	2000	2001 a/
Toneladas								
<b>Producción</b>								
Istmo Centroamericano	381 393	340 318	348 458	349 608	336 159	342 923	347 480	332 161
Centroamérica	326 260	288 673	293 371	289 652	272 641	282 614	286 146	280 272
Costa Rica	87 481	93 587	96 417	86 142	82 033	84 442	82 268	74 348
El Salvador	26 890	29 002	26 738	34 678	34 017	33 745	34 354	34 654
Guatemala	64 056	53 767	54 146	54 428	54 474	61 936	62 000	62 000
Honduras	96 435	63 271	66 888	62 540	56 286	54 597	54 888	55 180
Nicaragua	51 399	49 045	49 182	51 864	45 831	47 893	52 636	54 091
Panamá	55 133	51 646	55 087	59 956	63 518	60 309	61 334	51 889
Cuba	272 400	128 800	136 800	141 100	148 100	152 400	151 500	143 900
Haití	24 000	23 940	28 000	28 000	30 800	31 000	40 300	40 500
República Dominicana	82 478	79 763	80 317	79 173	79 965	82 684	87 066	93 335
México	1 113 919	1 412 336	1 329 947	1 340 071	1 379 768	1 399 629	1 408 618	1 444 621
<b>Importaciones</b>								
Istmo Centroamericano	744	9 199	14 607	14 723	13 082	16 665	26 125	...
Centroamérica	712	9 095	14 470	14 455	12 642	14 895	25 133	...
Costa Rica	301	158	119	460	1 392	1 386	1 953	...
El Salvador	81	7 891	12 751	10 440	4 829	7 086	13 868	...
Guatemala	161	544	840	3 133	5 998	5 425	7 360	...
Honduras	169	467	736	402	278	675	1 742	...
Nicaragua	-	35	24	20	145	323	210	...
Panamá	32	104	137	268	440	1 770	992	...
Cuba	-	110	100	100	100	110	110	...
Haití	42	560	910	917	668	911	608	...
República Dominicana	100	330	120	200	310	220	130	...
México	50 819	53 413	97 248	186 388	290 192	333 212	392 795	...

## CONSUMO POR HABITANTE EN KILOGRAMOS

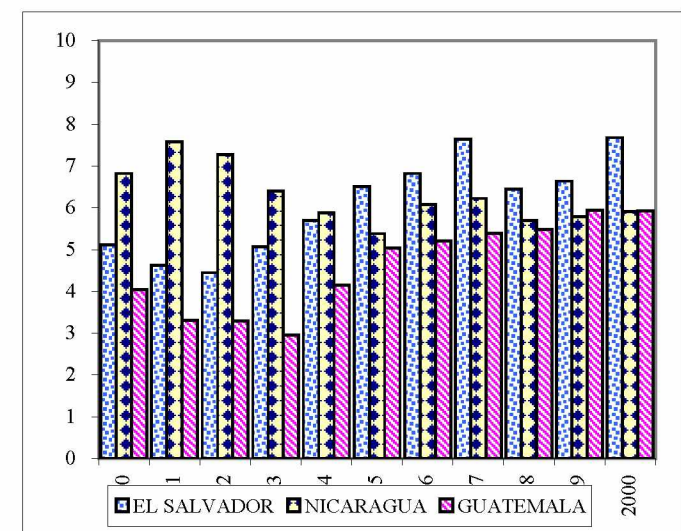
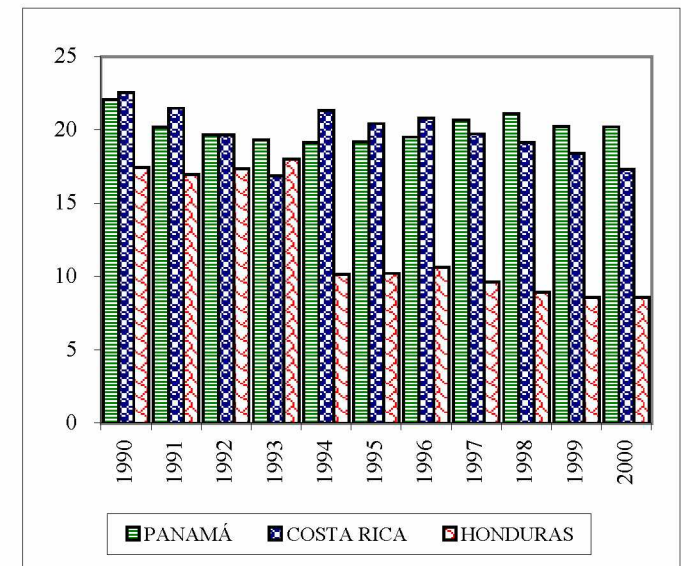

/Continúa

Cuadro 56 (Continuación)

	1990	1995	1996	1997	1998	1999	2000	2001 a/
<b>Exportaciones</b>								
Istmo Centroamericano	87 715	57 673	52 876	46 077	37 450	41 198	44 860	43 928
Centroamérica	85 414	56 398	49 834	42 051	31 786	35 979	40 257	38 450
Costa Rica	19 000	21 158	20 800	12 900	10 200	13 600	14 600	11 200
El Salvador	829	1	1	2	2	1	4	1
Guatemala	28 819	4 033	1 596	903	1 188	1 504	1 843	1 828
Honduras	11 463	5 967	5 900	5 473	1 792	1 223	938	550
Nicaragua	25 304	25 239	21 536	22 773	18 604	19 652	22 872	24 871
Panamá	2 301	1 275	3 042	4 026	5 664	5 219	4 603	5 478
Cuba	-	-	-	-	-	-	-	-
Haití	-	-	1	-	-	8	8	...
República Dominicana	9 823	1 894	48	-	-	-	-	-
México	12 285	19 700	31 085	40 481	46 208	51 313	58 258	...
<b>Consumo aparente</b>								
Istmo Centroamericano	294 422	291 844	310 189	318 254	311 791	318 390	328 746	...
Centroamérica	241 558	241 369	258 007	262 056	253 497	261 530	271 022	...
Costa Rica	68 782	72 587	75 736	73 702	73 225	72 228	69 621	...
El Salvador	26 142	36 892	39 488	45 116	38 845	40 830	48 218	...
Guatemala	35 398	50 278	53 390	56 658	59 284	65 857	67 517	...
Honduras	85 141	57 771	61 724	57 469	54 772	54 049	55 692	...
Nicaragua	26 096	23 841	27 670	29 111	27 372	28 565	29 975	...
Panamá	52 864	50 475	52 182	56 198	58 294	56 860	57 723	...
Cuba	272 400	128 910	136 900	141 200	148 200	152 510	151 610	...
Haití	24 042	24 500	28 909	28 917	31 468	31 903	40 900	...
República Dominicana	72 755	78 199	80 389	79 373	80 275	82 904	87 196	...
México	1 152 453	1 446 049	1 396 110	1 485 978	1 623 752	1 681 528	1 743 155	...

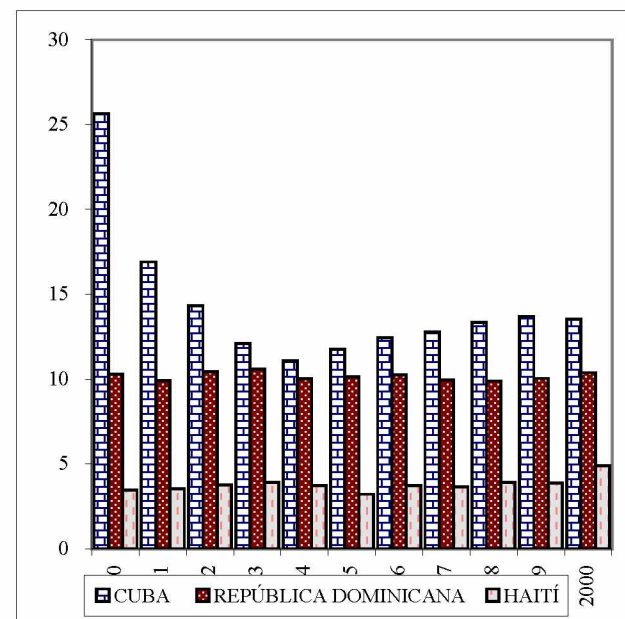

/Continúa



Cuadro 56 (Conclusión)

	1990	1995	1996	1997	1998	1999	2000	2001 a/
Kilogramos por habitante								
<b>Producción por habitante</b>								
Istmo Centroamericano	13.6	10.7	10.7	10.4	9.8	9.7	9.6	9.0
Centroamérica	12.7	9.9	9.8	9.4	8.6	8.7	8.6	8.2
Costa Rica	28.7	26.3	26.5	23.1	21.4	21.5	20.4	18.1
El Salvador	5.3	5.1	4.6	5.9	5.6	5.5	5.5	5.4
Guatemala	7.3	5.4	5.3	5.2	5.0	5.6	5.4	5.3
Honduras	19.8	11.2	11.5	10.5	9.2	8.7	8.5	8.3
Nicaragua	13.4	11.1	10.8	11.1	9.5	9.7	10.4	10.4
Panamá	23.0	19.6	20.6	22.1	23.0	21.5	21.5	17.9
Cuba	25.6	11.7	12.4	12.8	13.3	13.7	13.5	12.8
Haití	3.5	3.1	3.6	3.5	3.8	3.8	4.8	4.8
República Dominicana	11.7	10.4	10.2	9.9	9.9	10.0	10.4	10.9
México	13.4	15.5	14.4	14.2	14.4	14.4	14.2	14.4
<b>Consumo por habitante</b>								
Istmo Centroamericano	10.5	9.1	9.5	9.5	9.1	9.0	9.1	...
Centroamérica	9.4	8.2	8.6	8.5	8.0	8.1	8.2	...
Costa Rica	22.6	20.4	20.8	19.7	19.1	18.4	17.3	...
El Salvador	5.1	6.5	6.8	7.6	6.4	6.6	7.7	...
Guatemala	4.0	5.0	5.2	5.4	5.5	5.9	5.9	...
Honduras	17.5	10.2	10.6	9.6	8.9	8.6	8.6	...
Nicaragua	6.8	5.4	6.1	6.2	5.7	5.8	5.9	...
Panamá	22.0	19.2	19.5	20.7	21.1	20.2	20.2	...
Cuba	25.6	11.8	12.4	12.8	13.3	13.7	13.5	...
Haití	3.5	3.2	3.7	3.7	3.9	3.9	4.9	...
República Dominicana	10.3	10.1	10.3	10.0	9.9	10.0	10.4	...
México	13.8	15.9	15.1	15.8	17.0	17.3	17.6	...

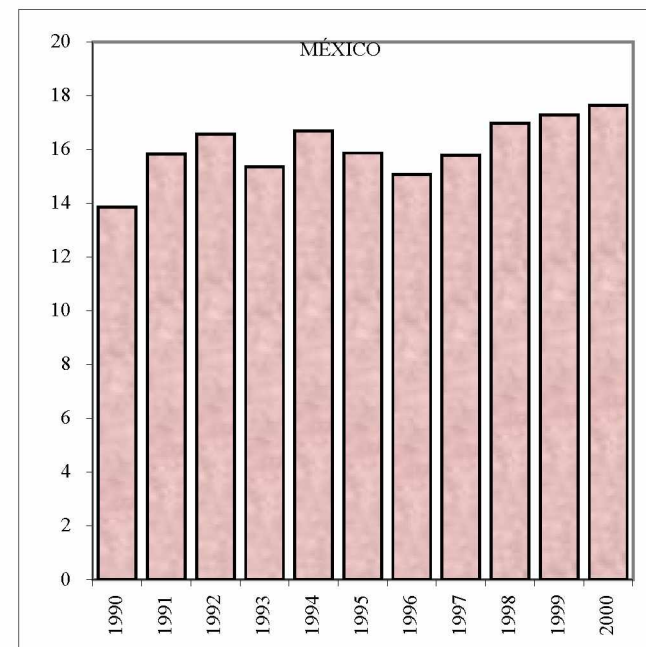

Fuente: CEPAL, sobre la base de cifras oficiales y de la FAO, Anuario de Producción y Comercio, varios años.

a/ Cifras preliminares.

## **V. PRECIOS**

## COSTA RICA: PRECIOS PROMEDIO PAGADOS AL PRODUCTOR DE LOS PRINCIPALES PRODUCTOS AGRÍCOLAS

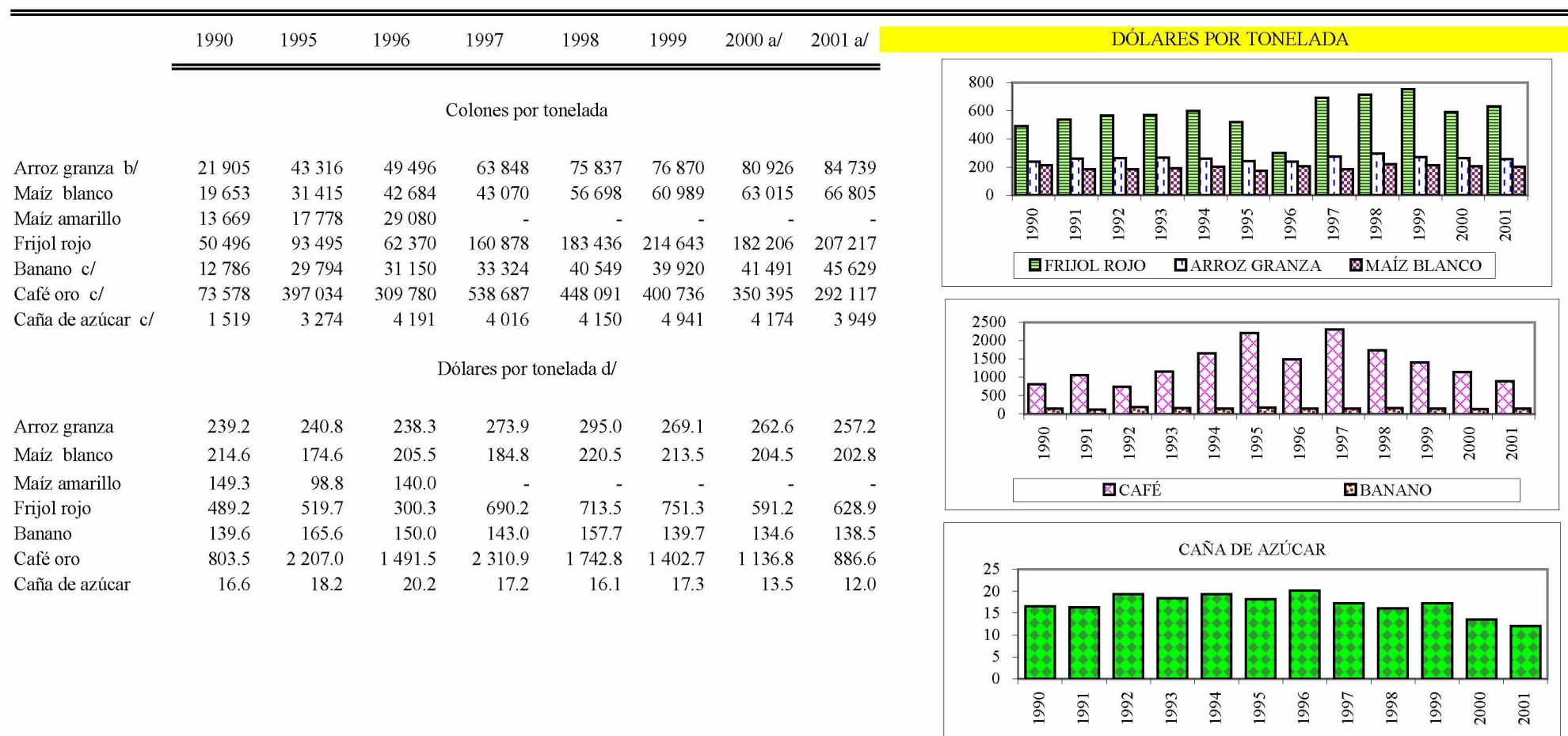

Fuente: Banco Central de Costa Rica; Consejo Nacional de Producción (CNP); Secretaría Ejecutiva de Planificación Sectorial Agropecuaria (SEPSA) y Consejo Regional de Cooperación Agrícola de Centroamérica, México y República Dominicana (CORECA).

a/ Cifras preliminares. El año 2000 se calculó con base en el valor de la producción.

b/ A partir de 1989 se refiere al precio de sustentación.

c/ Se calculó dividiendo el valor agregado a precios corrientes sobre la producción obtenida.

d/ Se utilizó el promedio del tipo de cambio proporcionado por el Banco Central de Costa Rica.

Cuadro 58

## EL SALVADOR: PRECIOS PAGADOS AL PRODUCTOR DE LOS PRINCIPALES PRODUCTOS AGRÍCOLAS

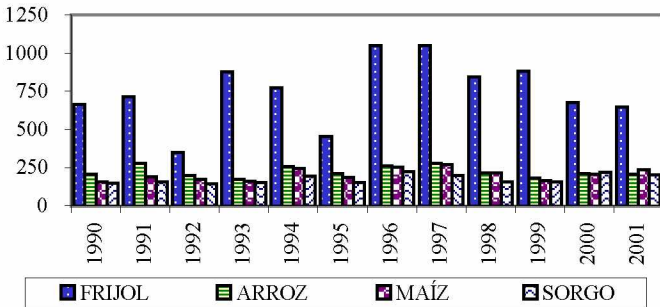
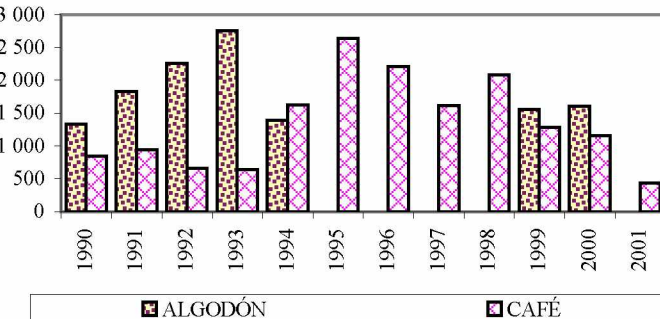
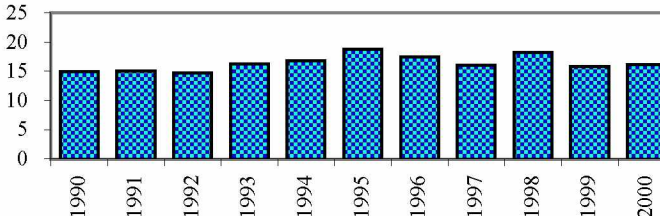
	1990	1995	1996	1997	1998	1999	2000	2001 a/	DÓLARES POR TONELADA
Colones por quintal									
Arroz granza	72.5	86.1	106.3	112.4	86.8	74.0	84.8	83.16	
Frijol rojo	234.2	183.1	423.6	423.8	341.0	356.0	271.9	261.05	
Maíz	54.9	74.3	102.7	109.6	87.3	65.8	82.7	94.8	
Sorgo	52.6	61.4	90.9	80.0	63.8	62.6	88.0	80.81	
Algodón oro b/	470.9	-	-	-	-	627.9	1 859.4	...	
Café	298.3	1 065.5	894.0	652.0	841.0	518.0	465.0	176	
Caña de azúcar b/	5.3	7.6	7.1	6.5	7.4	6.4	6.5	...	
Colones por tonelada									
Arroz granza	1 575	1 871	2 311	2 444	1 887	1 609	1 843	1 808	
Frijol rojo	5 091	3 981	9 209	9 213	7 413	7 739	5 910	5 675	
Maíz	1 194	1 615	2 233	2 383	1 898	1 431	1 798	2 061	
Sorgo	1 143	1 335	1 976	1 740	1 387	1 360	1 913	1 757	
Algodón oro	10 236	-	-	-	-	13 649	40 421	...	
Café	6 485	23 163	19 435	14 173	18 283	11 261	10 109	3 826	
Caña de azúcar	115	165	154	141	160	139	141	...	
Dólares por tonelada c/									
Arroz granza	205	213	263	278	215	183	211	207	
Frijol rojo	664	453	1 048	1 048	843	880	675	649	
Maíz	156	184	254	271	216	163	205	236	
Sorgo	149	152	225	198	158	155	219	201	
Algodón oro	1 335	-	-	-	-	1 553	4 620	...	
Café	846	2 635	2 211	1 612	2 080	1 281	1 155	437	
Caña de azúcar	15	19	18	16	18	16	16	...	

Fuente: Banco Central de Reserva de El Salvador; Ministerio de Agricultura y Ganadería (MAG); Consejo Regional de Cooperación Agrícola Centroamericana, México y República Dominicana (CORECA) y Fundación Salvadoreña para Investigaciones del Café (PROCAFÉ).

a/ Cifras preliminares.

b/ A partir de 1992 el algodón y la caña de azúcar se calcularon sobre la base del valor bruto de la producción.

c/ Se utilizó el promedio del tipo de cambio proporcionado por el Banco Central de Reserva de El Salvador.

Cuadro 59

## GUATEMALA: PRECIOS PAGADOS AL PRODUCTOR DE LOS PRINCIPALES PRODUCTOS AGRÍCOLAS

	1990	1995	1996	1997	1998	1999	2000	2001 a/
Quetzales por quintal								
Arroz granza	71.1	143.8	64.4	90.0	92.0	92.0	92.0	95.0
Frijol negro	91.4	175.5	250.4	255.5	342.0	339.2	266.1	283.2
Maíz blanco	39.3	50.7	79.2	84.4	83.4	70.7	85.5	82.3
Sorgo	26.6	46.9	51.8	65.8	72.0	61.4	65.3	74.5
Trigo	33.8	52.3	60.4	70.5	70.8	69.5	70.9	82.7
Algodón oro	319.2	148.1	149.0	164.2	171.9	169.2	169.0	-
Banano b/	41.8	53.7	44.9	46.7	51.7	61.2	60.6	61.4
Café oro	307.3	440.3	420.6	586.2	611.7	546.8	549.7	500.4
Caña de azúcar	2.5	4.1	...	...	...	...	...	...

Quetzales por tonelada								
Arroz	1 546	3 125	1 400	1 957	2 000	2 000	2 000	2 065
Frijol negro	1 986	3 814	5 443	5 554	7 435	7 375	5 784	6 156
Maíz blanco	855	1 103	1 722	1 835	1 813	1 537	1 859	1 790
Sorgo	578	1 020	1 126	1 430	1 565	1 334	1 420	1 619
Trigo	735	1 136	1 313	1 532	1 540	1 512	1 542	1 797
Algodón oro	6 940	3 220	3 239	3 569	3 737	3 679	3 674	-
Banano	908	1 167	975	1 016	1 125	1 331	1 318	1 335
Café oro	6 680	9 572	9 143	12 742	13 299	11 888	11 950	10 877
Caña de azúcar	54	90	...	...	...	...	...	...

## DÓLARES POR TONELADA

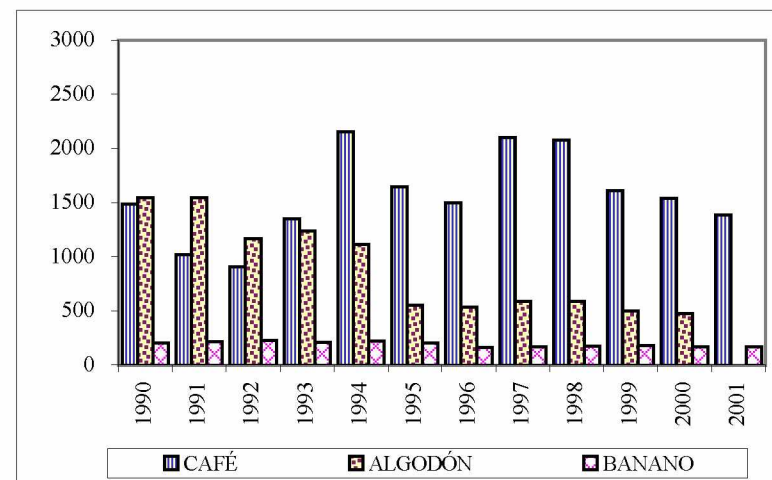
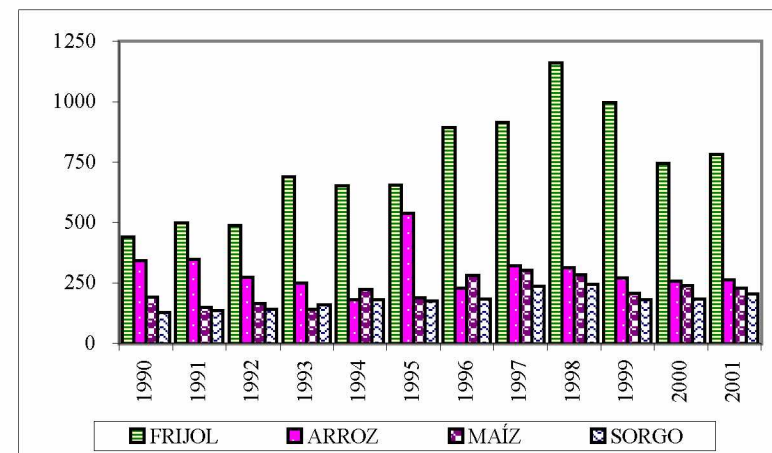

/Continúa



Cuadro 59 (Conclusión)

	1990	1995	1996	1997	1998	1999	2000	2001 a/
	Dólares por tonelada c/							
Arroz	344	537	230	322	312	271	257	262
Frijol negro	441	655	893	914	1 161	997	744	782
Maíz blanco	190	189	282	302	283	208	239	228
Sorgo	129	175	185	235	244	180	183	206
Trigo	163	195	215	252	241	204	198	228
Algodón oro	1 542	553	531	588	584	498	473	-
Banano	202	201	160	167	176	180	170	170
Café oro	1 484	1 645	1 499	2 098	2 077	1 608	1 538	1 383
Caña de azúcar	12	15	...	...	...	...	...	...

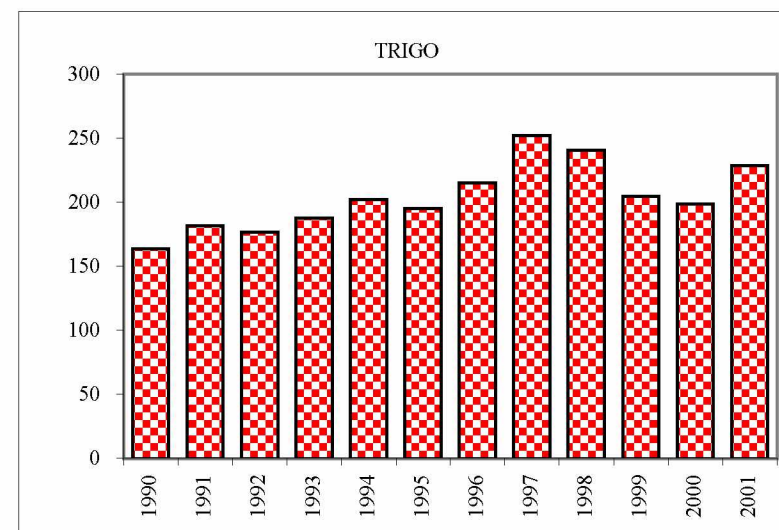

Fuente: Banco de Guatemala y Ministerio de Agricultura, Ganadería y Alimentación (MAGA).

a/ Cifras preliminares.

b/ De exportación.

c/ Sobre la base de cifras del Banco de Guatemala y del Fondo Monetario Internacional.



Cuadro 60

## HONDURAS: PRECIOS PAGADOS AL PRODUCTOR DE LOS PRINCIPALES PRODUCTOS AGRÍCOLAS

	1990	1995	1996	1997	1998	1999	2000	2001 a/	DÓLARES POR TONELADA
Lempiras por quintal									
Arroz granza	52	72	104	116	121	135	145	166	
Arroz oro	87	128	185	207	215	241	258	296	
Maíz	29	71	113	128	119	124	137	152	
Frijol	80	160	465	444	381	445	498	558	
Sorgo	24	60	104	115	110	113	124	136	
Algodón rama	110	-	275	325	360	400	446	497	
Banano									
Exportación	95	160	211	208	208	177	201	224	
Consumo interno	11	51	65	64	64	64	81	91	
Café oro	162	793	1 047	1 359	1 055	905	986	1 074	
Caña de azúcar	1	5	6	8	9	9	10	11	
Plátanos	24	66	79	99	121	145	165	188	
Palma africana	7	26	33	43	49	56	62	69	
Tabaco	237	681	850	1 177	1 330	1 495	1 654	1 829	
Lempiras por tonelada									
Arroz granza	1 149	1 586	2 291	2 562	2 667	2 987	3 188	3 669	
Arroz oro	1 914	2 825	4 081	4 564	4 750	5 320	5 679	6 535	
Maíz	639	1 574	2 493	2 814	2 624	2 729	3 027	3 358	
Frijol	1 764	3 527	10 249	9 792	8 388	9 815	10 987	12 299	
Sorgo	525	1 323	2 293	2 528	2 414	2 487	2 729	2 995	
Algodón rama	2 425	-	6 063	7 165	7 937	8 818	9 833	10 964	
Banano									
Exportación	2 084	3 523	4 660	4 586	4 587	3 908	4 420	4 928	
Consumo interno	247	1 124	1 433	1 410	1 410	1 411	1 775	1 996	
Café oro	3 564	17 481	23 078	29 970	23 260	19 948	21 730	23 671	
Caña de azúcar	31	110	125	172	190	206	228	252	
Plátanos	525	1 462	1 738	2 187	2 658	3 203	3 641	4 138	
Palma africana	163	583	722	938	1 086	1 237	1 372	1 522	
Tabaco	5 227	15 013	18 739	25 948	29 321	32 959	36 460	40 312	

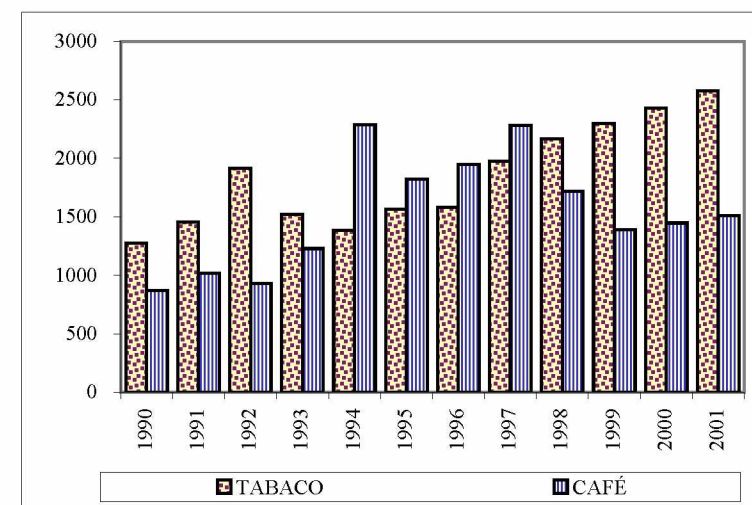
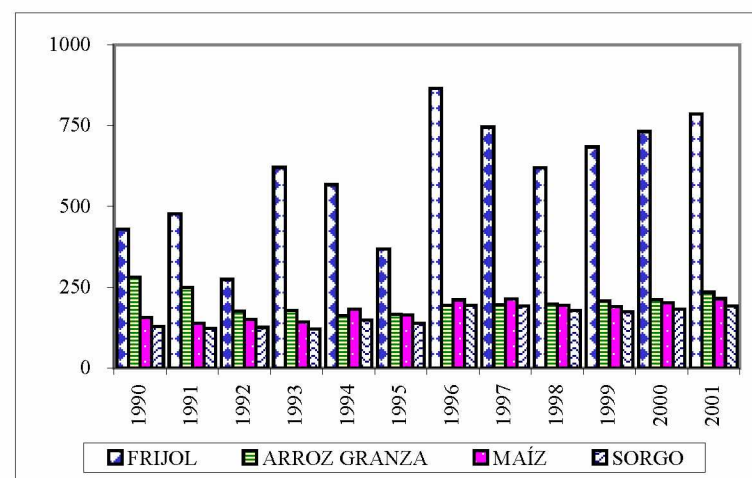

/Continúa

Cuadro 60 (Conclusión)

	1990	1995	1996	1997	1998	1999	2000	2001 a/
	Dólares por tonelada b/							
Arroz granza	280	165	193	195	197	208	212	234
Arroz oro	467	295	345	347	351	371	378	418
Maíz	156	164	211	214	194	190	202	215
Frijol	430	368	866	745	619	684	732	786
Sorgo	128	138	194	192	178	173	182	191
Algodón rama	591	-	512	545	586	615	655	701
Banano								
Exportación	508	368	394	349	339	272	294	315
Consumo interno	60	117	121	107	104	98	118	128
Café oro	869	1 824	1 949	2 282	1 718	1 391	1 447	1 512
Caña de azúcar	8	11	11	13	14	14	15	16
Plátanos	128	153	147	166	196	223	242	264
Palma africana	40	61	61	71	80	86	91	97
Tabaco	1 275	1 566	1 583	1 975	2 165	2 298	2 428	2 576

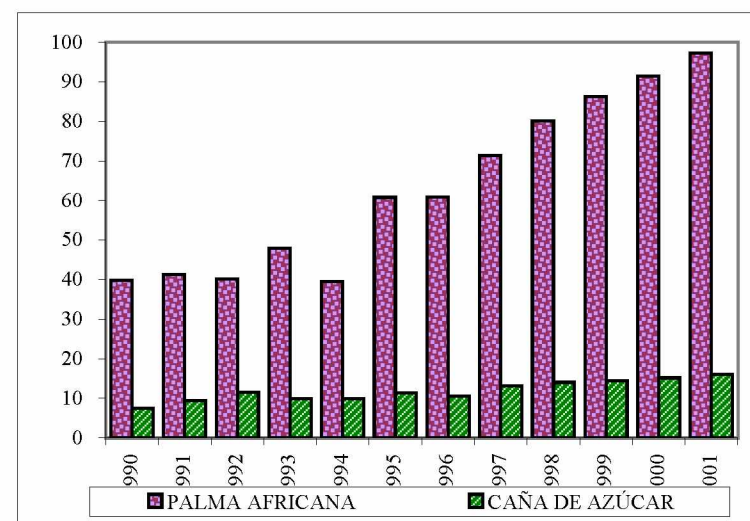
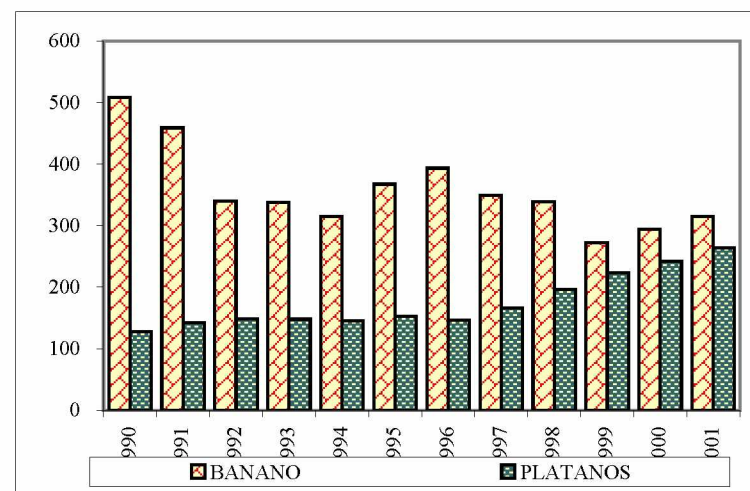

Fuente: Unidad de Planeamiento y Evaluación de Gestión (UPEG), Secretaría de Agricultura y Ganadería (SAG), Compendio Estadístico Agropecuario, varios años y Banco Central de Honduras.

a/ Cifras preliminares.

b/ Sobre la base de cifras del Banco Central de Honduras.

Cuadro 61

## NICARAGUA: PRECIOS PAGADOS AL PRODUCTOR DE GRANOS BÁSICOS

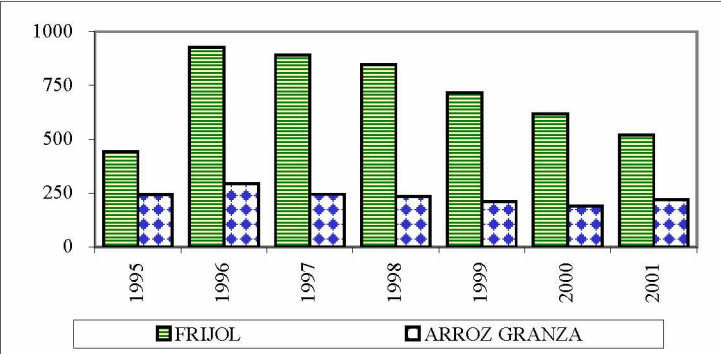
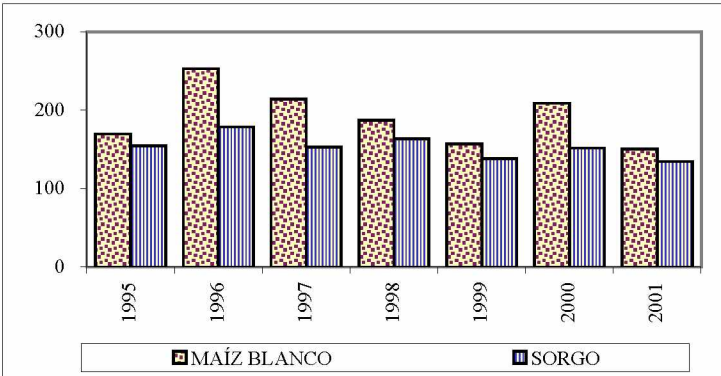
	1990 a/	1995	1996	1997	1998	1999	2000	2001 b/	DÓLARES POR TONELADA
Córdobas por quintal									
Arroz granza	10	84	114	106	114	114	110	136	
Frijol	22	153	360	388	412	389	359	321	
Maíz blanco	12	59	98	93	91	85	121	93	
Sorgo	7	54	69	66	79	75	88	83	
Córdobas por tonelada									
Arroz granza	217	1 832	2 474	2 309	2 470	2 477	2 386	2 950	
Frijol	485	3 331	7 821	8 431	8 950	8 448	7 794	6 980	
Maíz	262	1 277	2 133	2 023	1 977	1 854	2 633	2 026	
Sorgo	161	1 165	1 506	1 442	1 727	1 634	1 912	1 807	
Dólares por tonelada c/									
Arroz granza	...	243	293	244	233	210	189	219	
Frijol	...	442	927	892	846	715	618	519	
Maíz	...	170	253	214	187	157	209	151	
Sorgo	...	155	178	153	163	138	152	134	

Fuente: Banco Central de Nicaragua; Ministerio Agropecuario y Forestal y Consejo Regional de Cooperación Agrícola de Centroamérica, México y República Dominicana (CORECA).

a/ Durante 1989 y 1990 cambió la unidad monetaria.

b/ Cifras preliminares.

c/ Se utilizó el promedio del tipo de cambio proporcionado por el Banco Central de Nicaragua.

Cuadro 62

## PANAMÁ: PRECIOS PAGADOS AL PRODUCTOR DE LOS PRINCIPALES PRODUCTOS AGRÍCOLAS a/

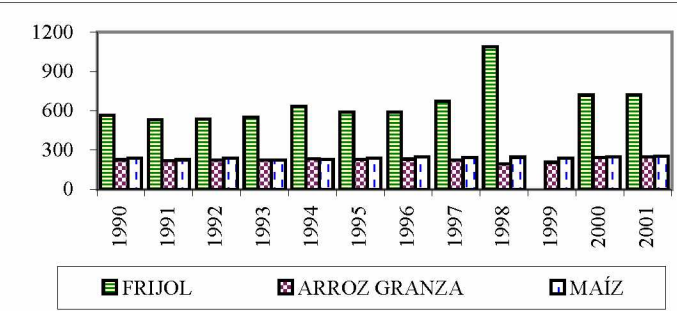
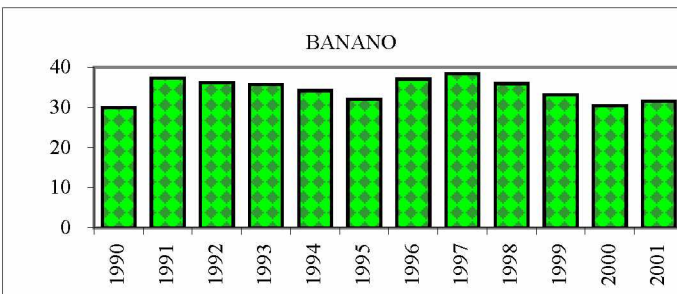
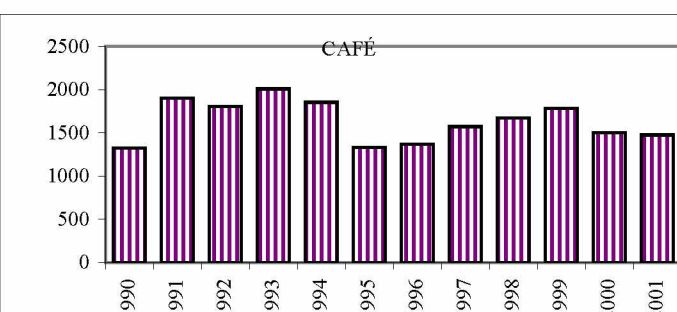
	1990	1995	1996	1997	1998	1999	2000	2001 b/	DÓLARES POR TONELADA
Balboas por quintal									
Arroz en cáscara c/	10.3	10.4	10.5	10.2	8.9	9.4	11.0	11.3	
Arroz en cáscara d/	9.0	7.8	8.6	8.5	8.3	8.9	9.3	9.5	
Arroz oro c/	26.6	26.1	27.2	27.3	26.9	25.5	25.1	25.3	
Arroz oro d/	22.2	23.4	23.2	23.8	23.0	21.9	21.8	21.9	
Frijol	25.8	26.8	26.8	30.5	49.3	...	32.7	32.8	
Maíz	10.8	10.8	11.3	11.1	11.2	10.8	11.3	11.5	
Banano e/	1.4	1.5	1.7	1.7	1.6	1.5	1.4	1.4	
Café pilado	60.0	60.5	62.1	71.4	76.0	81.0	68.2	67.0	
Dólares por tonelada									
Arroz en cáscara	226.9	229.7	231.9	224.9	196.0	207.2	243.2	249.1	
Arroz en cáscara	197.5	172.2	189.8	188.3	182.8	196.4	205.9	209.4	
Arroz oro	587.1	575.4	598.8	602.5	593.3	561.3	552.5	557.8	
Arroz oro	489.4	516.3	511.2	525.4	506.6	483.7	479.7	482.8	
Frijol	568.1	591.7	589.9	671.7	1 087.5	...	720.2	723.1	
Maíz	237.4	238.8	248.0	244.5	246.9	237.9	248.7	253.5	
Banano	30.0	32.0	37.0	38.4	35.9	33.1	30.4	31.5	
Café pilado	1 322.8	1 333.8	1 369.9	1 573.2	1 675.9	1 785.3	1 504.0	1 477.1	
									

Fuente: Dirección de Estadística y Censo, Contraloría General de la República, Precios recibidos por el productor agropecuario, varios años.

a/ En la finca.

b/ Cifras preliminares al mes de junio.

c/ De primera.

d/ De segunda.

e/ Balboas por racimo. Se refiere al guineo.

Cuadro 63

## CUBA: PRECIOS PAGADOS AL PRODUCTOR DE ALGUNOS PRODUCTOS AGRÍCOLAS

(Pesos cubanos por tonelada)

	1990	1991	1992	1993	1994	1995
Algodón sin desmotar	480	490	500	510	520	530
Arroz granza	470	480	500	510	520	530
Avena	210	220	230	240	250	260
Bananos	110	120	130	140	150	160
Batatas (camotes)	150	160	170	180	190	200
Café verde	1 700	1 800	2 000	2 100	2 200	2 300
Caña de azúcar	20	25	30	40	40	40
Cebada	210	220	230	240	250	260
Cocos	160	170	180	200	210	220
Frijoles secos	400	410	420	430	450	480
Maíz	260	270	280	290	300	310
Papaya	130	140	150	160	170	180
Patatas	220	230	240	250	260	270
Plátanos	150	160	170	180	190	200
Sorgo	150	160	170	180	190	200
Tabaco	1 700	1 800	2 000	2 100	2 200	2 300
Trigo	250	260	270	280	290	300
Yautia malanga	150	160	170	180	190	200
Yuca (mandioca)	150	160	170	180	190	200

Fuente: Organización de las Naciones Unidas para la Agricultura y la Alimentación (FAO).

Cuadro 64

HAITÍ: PRECIOS PAGADOS AL PRODUCTOR DE ALGUNOS  
PRODUCTOS AGRICOLAS

	1990	1991	1992	1993	1994	1995
Gourdes por tonelada						
Algodón sin desmotar	15 400	15 400	17 000	19 000	21 000	23 000
Arroz granza	4 290	4 422	4 136	4 664	7 282	6 512
Bananos	2 500	3 600	3 600	3 600	5 200	6 000
Batatas (camotes)	1 672	2 904	2 750	2 200	4 136	3 102
Cacao en grano	43 375	43 625	49 400	58 400	92 450	71 450
Café verde	5 522	4 642	4 923	5 368	5 918	5 720
Caña de azúcar	190	180	180	200	230	230
Cocos	630	640	650	658	666	700
Frijoles secos	4 026	4 620	4 334	6 776	10 450	9 262
Guandúes	4 000	4 600	4 300	6 800	10 400	9 300
Maíz	2 090	2 530	2 882	3 278	4 928	4 466
Maní con cáscara	3 200	3 300	3 400	3 500	3 600	3 700
Ñame	2 684	3 168	3 036	3 674	5 082	4 972
Patatas	2 376	2 816	2 530	2 750	2 926	3 234
Plátanos	2 376	3 432	3 080	3 124	5 016	5 720
Sisal	2 000	2 100	1 900	2 500	2 700	3 650
Sorgo	1 628	1 892	2 178	2 706	3 476	3 630
Tabaco	7 400	7 900	8 400	10 000	11 000	12 000
Trigo	4 300	4 430	4 200	4 700	7 300	6 550
Yuca (mandioca)	1 700	2 900	2 900	2 900	3 500	3 500
Dólares por tonelada						
Algodón sin desmotar	3 080	2 552	1 734	1 482	1 396	1 522
Arroz granza	858	733	422	364	484	431
Bananos	500	597	367	281	346	397
Batatas (camotes)	334	481	281	172	275	205
Cacao en grano	8 675	7 230	5 040	4 555	6 147	4 729
Café verde	1 104	769	502	419	393	379
Caña de azúcar	38	30	18	16	15	15
Cocos	126	106	66	51	44	46
Frijoles secos	805	766	442	528	695	613
Guandúes	800	762	439	530	691	615
Maíz	418	419	294	256	328	296
Maní con cáscara	640	547	347	273	239	245
Ñame	537	525	310	287	338	329
Patatas	475	467	258	214	195	214
Plátanos	475	569	314	244	334	379
Sisal	400	348	194	195	180	242
Sorgo	326	314	222	211	231	240
Tabaco	1 480	1 309	857	780	731	794
Trigo	860	734	428	367	485	433
Yuca (mandioca)	340	481	296	226	233	232

Fuente: Organización de las Naciones Unidas para la Agricultura y la Alimentación (FAO).



Cuadro 65

## REPÚBLICA DOMINICANA: PRECIOS PAGADOS AL PRODUCTOR DE LOS PRINCIPALES PRODUCTOS AGRÍCOLAS

	1990	1995	1996	1997	1998	1999	2000	2001 a/	DÓLARES POR TONELADA
Pesos dominicanos por quintal									
Cereales y legumbres									
Arroz	220.2	364.1	372.3	404.8	395.6	231.3	436.2	408.2	
Frijol	562.5	616.4	512.9	620.9	581.6	721.6	483.5	796.1	
Maíz en grano	100.4	142.0	159.1	179.2	159.8	150.2	135.3	166	
Sorgo	55.0	101.5	98.5	109.8	106.4	107.5	108.9	115.8	
Raíces y tubérculos									
Batata	63.2	109.2	112.9	185.7	120.8	167.6	102.8	156.3	
Ñame	151.1	290.7	252.7	310.9	323.7	334.6	193.0	385.1	
Papa	150.3	299.6	326.7	315.7	335.8	287.8	120.1	290	
Yautía blanca	196.9	336.6	295.2	365.4	420.5	346.1	353.2	504.1	
Yuca	60.1	118.8	121.8	219.9	172.9	209.5	123.9	189.9	
Oleaginosas									
Coco seco b/	489.2	866.7	948.9	1 031.1	1 059.1	1 300.0	874.7	1 117	
Maní	151.7	496.3	442.0	450.2	504.5	430.7	140.0	434.3	
Hortalizas									
Ajo	838.1	1 751.9	1 637.5	1 370.3	1 337.1	1 556.8	275.8	1 658.3	
Berenjena	79.8	184.6	143.8	190.9	195.1	185.0	109.0	198.5	
Cebolla roja	419.6	486.7	341.7	529.2	534.5	425.8	190.5	546.8	
Guandules	208.8	343.0	367.1	413.3	400.3	429.2	344.6	427.8	
Tomate ensalada	105.5	350.6	223.3	234.7	283.7	260.0	142.1	255.8	
Tomate industrial	52.0	208.4	130.7	147.3	205.1	164.7	120.7	187.6	
Zanahoria	127.1	231.1	220.4	261.0	234.3	230.0	94.0	189	
Frutas									
Aguacates c/	312.0	1 301.8	1 575.0	1 561.4	1 618.1	1 650.0	737.1	1 636.9	
Guineos d/	9.2	23.6	20.9	28.4	32.0	40.5	19.1	28.5	
Lechosa e/	43.7	52.4	45.1	53.1	51.7	...	...	...	
Limón agrio f/	...	125.0	224.1	224.1	190.0	250.0	96.0	523.3	
Naranja agria g/	...	...	332.5	325.2	324.0	334.0	68.5	204	
Naranja dulce g/	364.6	418.9	442.7	428.6	469.5	561.6	235.9	375.7	
Piña h/	2 287.9	3 142.4	3 850.1	4 041.7	4 578.5	4 803.4	3 700.8	4 883.9	
Plátano i/	572.6	1 095.4	703.5	1 383.3	1 439.4	1 671.1	765.1	1 029.9	

Año	FRIJOL	ARROZ	MAÍZ	SORGO
1990	1500	600	250	150
1991	950	500	200	120
1992	950	650	200	120
1993	980	550	220	130
1994	1150	650	300	250
1995	1050	620	250	200
1996	880	650	250	150
1997	980	650	250	150
1998	880	600	220	150
1999	1000	350	200	120
2000	950	350	220	120
2001	920	350	220	120

Año	TABACO	CAFÉ	CACAO
2000	3100	2300	600
2001	2300	2000	700
2002	1800	1600	600
2003	2900	1700	600
2004	2500	3200	800
2005	1400	3800	700
2006	1700	3200	1100
2007	5300	5100	1200
2008	4300	4100	1400
2009	4200	3400	700
2010	1200	600	1200
2011	900	800	500

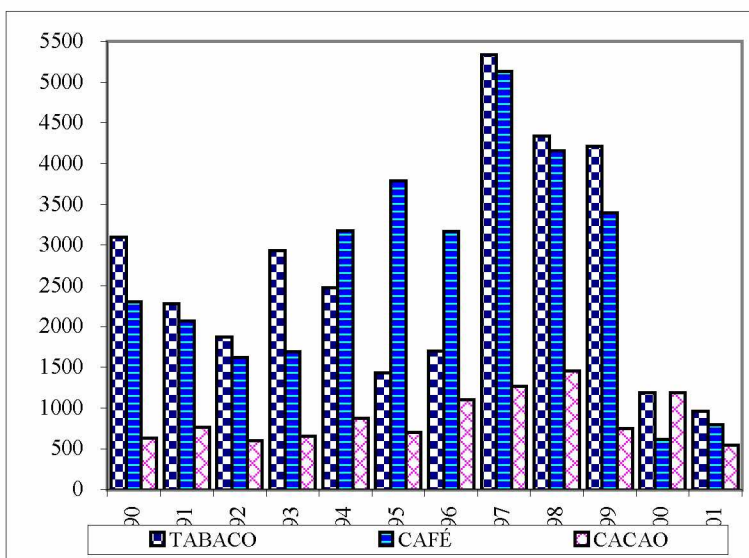
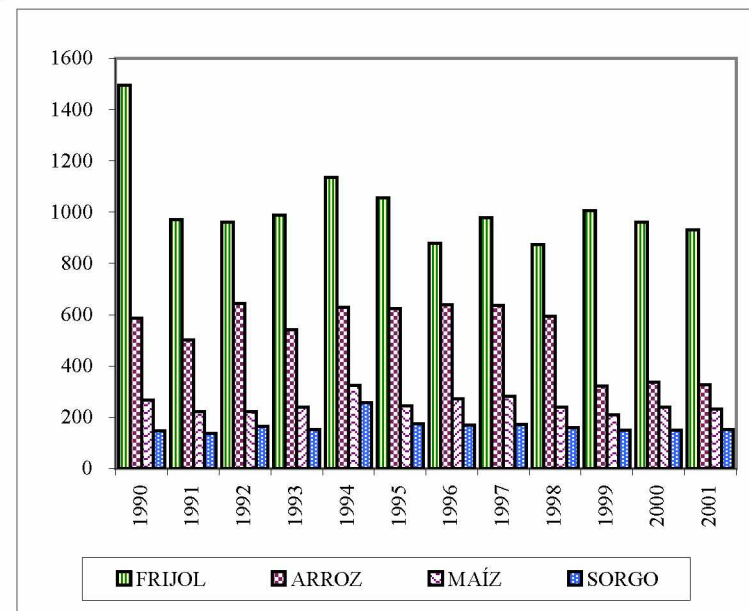

Cuadro 65 (Continuación)

	1990	1995	1996	1997	1998	1999	2000	2001 a/
<b>Agroindustriales</b>								
Algodón en rama	108.2	-	-	-	-	-	-	-
Cacao en grano	236.9	408.8	643.8	805.9	973.1	539.8	871.3	411.8
Café cerezo	866.0	2211.2	1850.9	3262.0	2771.9	2436.7	453.8	600.4
Caña de azúcar	6.8	13.8	17.9	18.2	18.1	16.8	17.7	18.8
Tabaco en rama	1165.1	836.0	992.3	3391.0	2890.9	3023.1	871.3	728.1
Pesos dominicanos por tonelada j/								
<b>Cereales y legumbres</b>								
Arroz	4 855	8 026	8 208	8 925	8 722	5 099	5 449	5 449
Frijol	12 401	13 589	11 309	13 689	12 822	15 908	15 546	15 546
Maíz en grano	2 213	3 130	3 508	3 951	3 522	3 312	3 878	3 878
Sorgo	1 212	2 238	2 171	2 420	2 346	2 370	2 401	2 553
<b>Raíces y tubérculos</b>								
Batata	1 393	2 407	2 489	4 094	2 662	3 695	3 091	3 091
Ñame	3 332	6 408	5 571	6 855	7 137	7 377	4 256	8 490
Papa	3 315	6 604	7 202	6 960	7 403	6 344	7 192	7 192
Yautía	4 341	7 421	6 509	8 056	9 271	7 631	9 446	9 446
Yuca	1 324	2 619	2 686	4 848	3 811	4 619	3 686	3 686
<b>Oleaginosas</b>								
Coco seco g/	719	1 300	1 395	1 516	1 558	1 912	1 286	1 643
Maní	3 344	10 941	9 744	9 924	11 123	9 496	12 359	12 359
<b>Hortalizas</b>								
Ajo	18 476	38 623	36 101	30 210	29 479	34 321	33 635	33 635
Berenjena	1 758	4 069	3 170	4 208	4 300	4 079	2 404	4 376
Cebolla	9 250	10 730	7 532	11 666	11 784	9 388	8 856	8 856
Guandules	4 604	7 563	8 094	9 112	8 826	9 463	7 598	7 598
Tomate ensalada	2 326	7 729	4 923	5 174	6 256	5 732	3 133	5 639
Tomate industrial	1 147	4 594	2 882	3 248	4 522	3 631	4 299	4 299
Zanahoria	2 801	5 094	4 860	5 754	5 165	5 071	2 073	4 167

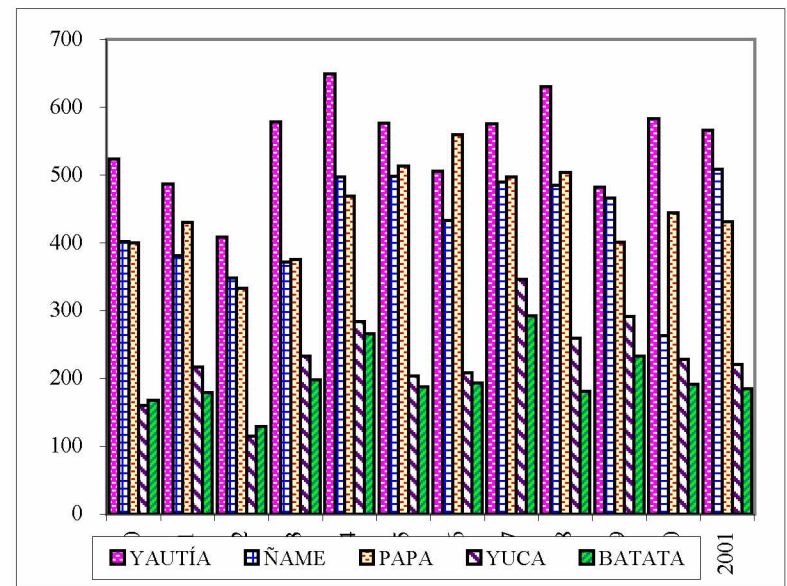
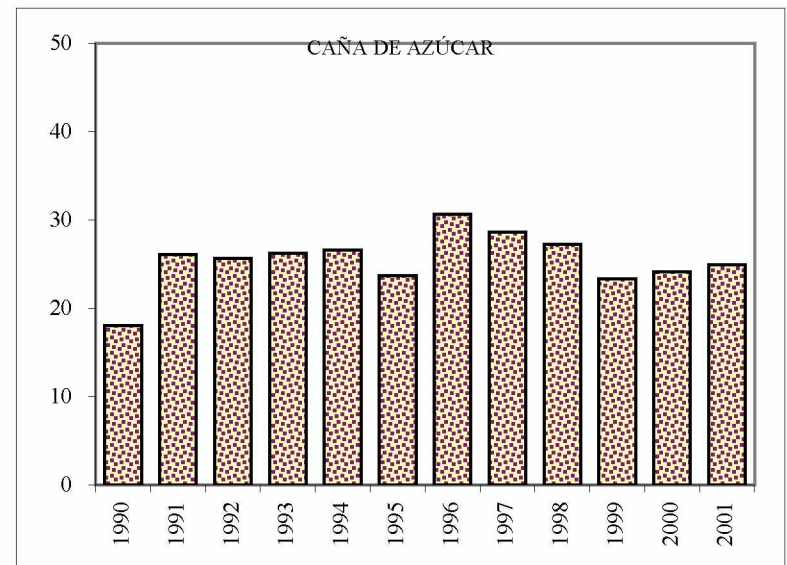

Cuadro 65 (Continuación)

	1990	1995	1996	1997	1998	1999	2000	2001 a/
<b>Frutas</b>								
Aguacates	688	2 874	3 477	3 447	3 572	3 642	1 627	3 613
Guineos	374	1 000	853	1 159	1 307	1 651	781	1 163
Lechosa	1 146	1 700	1 187	1 396	1 361	...	...	...
Limón agrio	1 700	2 200	4 074	4 075	3 455	4 545	1 746	9 515
Naranja agria	...	...	1 478	1 445	1 440	1 484	305	907
Naranja dulce	1 608	2 100	1 950	1 888	2 068	2 474	1 039	1 655
Piña	820	1 600	1 380	1 449	1 641	1 722	1 326	1 751
Plátano	2 134	3 600	2 540	4 994	5 196	6 033	2 762	3 718
<b>Agroindustriales</b>								
Algodón en rama	2 386	-	-	-	-	-	-	-
Cacao en grano	5 223	9 014	14 193	17 767	21 453	11 900	19 209	9 079
Café cerezo	19 092	48 750	40 806	71 915	61 110	53 721	10 004	13 237
Caña de azúcar	149	305	395	401	400	370	391	416
Tabaco en rama	25 687	18 431	21 877	74 759	63 734	66 649	19 209	16 052
Dólares por tonelada k/								
<b>Cereales y legumbres</b>								
Arroz	586	624	638	637	593	322	337	326
Frijol	1 496	1 056	879	978	872	1 005	961	931
Maíz en grano	267	243	273	282	240	209	240	232
Sorgo	146	174	169	173	160	150	148	153
<b>Raíces y tubérculos</b>								
Batata	168	187	193	292	181	233	191	185
Ñame	402	498	433	489	485	466	263	509
Papa	400	513	560	497	504	401	444	431
Yautía	524	577	506	575	631	482	584	566
Yuca	160	204	209	346	259	292	228	221
<b>Oleaginosas</b>								
Coco seco	87	101	108	108	106	121	79	98
Maní	403	851	757	709	757	600	764	740

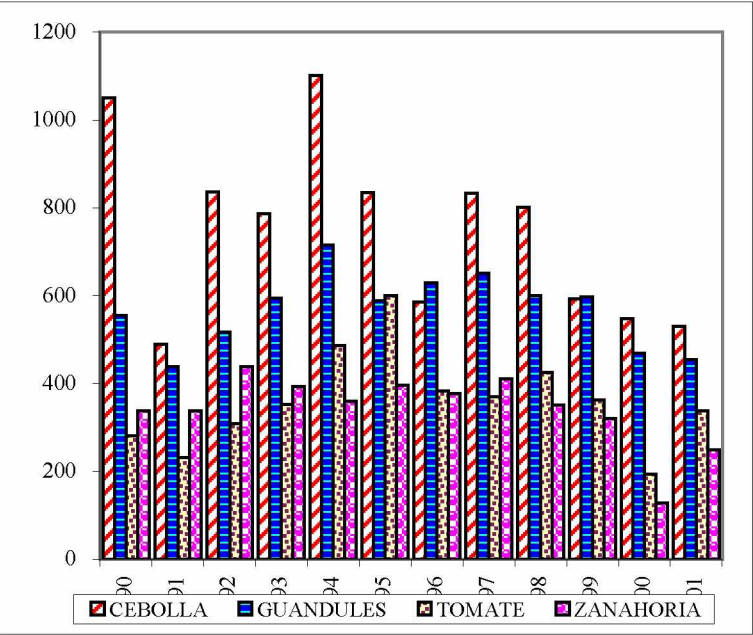
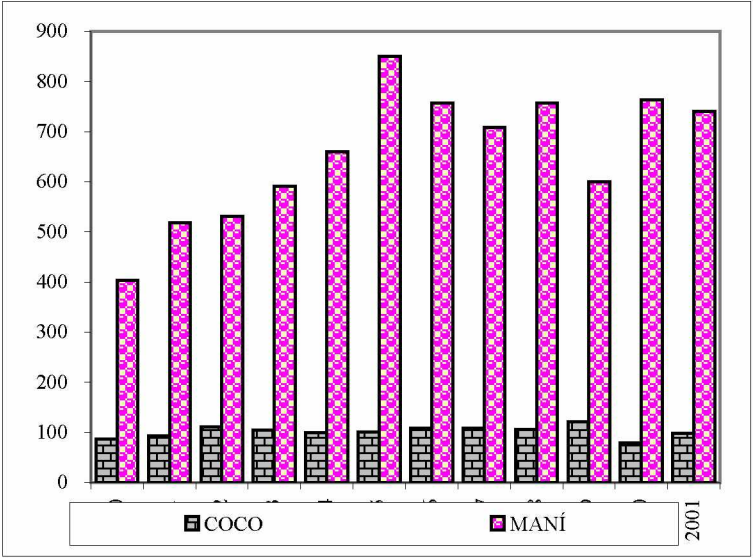



Cuadro 65 (Conclusión)

	1990	1995	1996	1997	1998	1999	2000	2001 a/
<b>Hortalizas</b>								
Ajo	2 229	3 003	2 805	2 157	2 005	2 168	2 079	2 015
Berenjena	212	316	246	300	293	258	149	262
Cebolla	1 116	834	585	833	802	593	547	531
Guandules	555	588	629	651	600	598	470	455
Tomate ensalada	281	601	383	370	425	362	194	338
Tomate industrial	138	357	224	232	308	229	266	258
Zanahoria	338	396	378	411	351	320	128	250
<b>Frutas</b>								
Aguacates	83	223	270	246	243	230	101	216
Guineos	45	78	66	83	89	104	48	70
Lechosa	138	132	92	100	93	...	...	...
Limón agrio	...	171	317	291	235	287	108	570
Naranja agria	...	...	115	103	98	94	19	54
Naranja dulce	194	163	152	135	141	156	64	99
Piña	99	124	107	103	112	109	82	105
Plátano	257	280	197	357	353	381	171	223
<b>Agroindustriales</b>								
Algodón en rama	288	-	-	-	-	-	-	-
Cacao en grano	630	701	1 103	1 269	1 459	752	1 187	544
Café cerezo	2 303	3 790	3 171	5 136	4 157	3 393	618	793
Caña de azúcar	18	24	31	29	27	23	24	25
Tabaco en rama	3 098	1 433	1 700	5 339	4 335	4 209	1 187	962

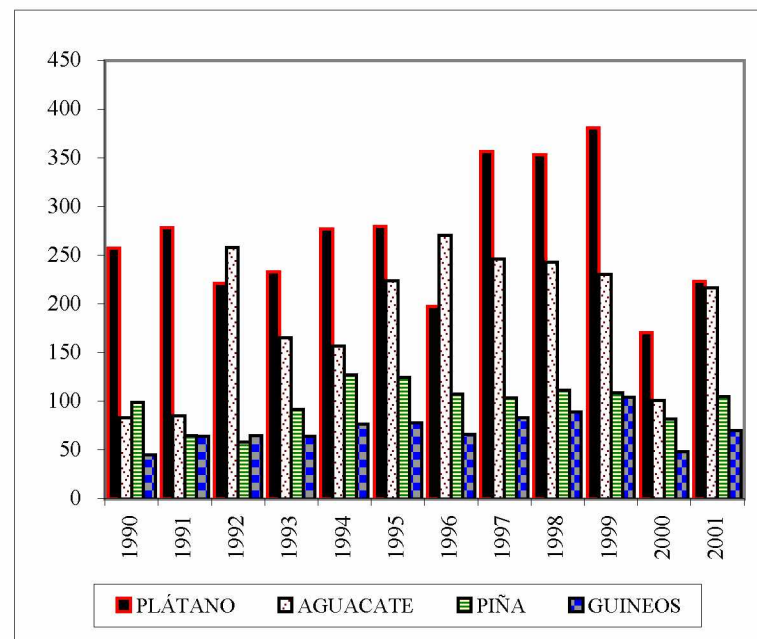

Fuente: Secretaría de Estado de Agricultura (SEA).

a/ Cifras preliminares.

b/ Miles de unidades. El factor utilizado fue .68.

c/ Miles de unidades. Cien aguacates equivalen a 45.30 kilogramos.

d/ Racimos. Cien guineos equivalen a 24.5 kilogramos.

e/ Miles de unidades. Una lechosa o papaya equivale a 3.8 kilogramos.

f/ Miles de unidades. Cien limones equivalen a 5.50 kilogramos, los dulces a 22.7 kilogramos.

g/ Miles de unidades. Cien naranjas equivalen entre 20 y 25 kilogramos. El factor utilizado fue de 22.7 kilogramos.

h/ Miles de unidades. Cien piñas (frutos pulidos) equivalen aproximadamente a 227 kilogramos.

i/ Precio promedio del plátano Cibao y Barahona en pesos dominicanos por millar. Un racimo equivale a 27.7 kilogramos.

j/ Un quintal igual a .045359 toneladas.

k/ Datos del Banco Central.

Cuadro 66

## MÉXICO: PRECIOS MEDIOS RURALES AL PRODUCTOR DE LOS PRINCIPALES CULTIVOS

	1991	1995	1996	1997	1998	1999	2000	2001 a/	DÓLARES POR TONELADA
	Pesos por tonelada								
Granos									
Arroz palay	611	1 066	1 617	1 516	1 640	1 776	1 467	1 481	
Cebada	635	1 003	1 420	1 378	1 443	1 440	1 484	1 628	
Frijol	2 052	2 186	4 264	5 471	6 041	5 252	5 197	6 182	
Maíz	707	1 092	1 435	1 354	1 446	1 454	1 516	1 515	
Sorgo	430	942	1 141	982	1 018	979	1 052	991	
Trigo	586	903	1 775	1 306	1 373	1 369	1 469	1 228	
Oleaginosas									
Ajonjolí	2 030	5 111	4 597	4 333	4 938	5 725	5 665	4 957	
Cacahuete	2 131	3 025	3 678	3 268	4 255	4 602	4 774	4 983	
Cártamo	704	1 316	1 994	2 078	2 179	1 954	1 610	1 314	
Copra	1 077	2 320	3 578	3 408	3 511	4 325	3 361	2 977	
Girasol	1 130	1 428	2 261	2 332	2 051	2 795	4 212	1 497	
Soya	1 268	1 474	2 127	2 229	2 286	2 464	1 803	1 847	
Frutas y hortalizas									
Aguacate	2 072	1 394	2 107	4 270	3 904	8 378	4 646	5 351	
Ajo	2 800	4 008	8 219	5 327	5 866	7 293	5 670	6 548	
Cebolla	843	995	1 319	1 728	3 205	1 706	1 542	1 962	
Chile seco	9 421	12 351	16 370	21 306	25 781	22 319	30 443	25 683	
Chile verde	1 785	2 014	2 218	3 288	3 588	3 396	3 691	3 267	
Durazno	2 003	3 051	3 783	4 407	4 601	5 770	5 768	5 071	
Fresa	1 660	1 815	3 170	3 530	4 577	5 021	5 413	6 058	
Limón	557	1 042	1 023	1 297	1 574	2 110	2 264	1 316	
Mango	1 010	1 296	1 508	1 410	1 895	2 131	1 938	2 122	
Manzana	1 219	1 848	2 580	1 590	3 365	3 543	3 513	2 831	
Melón	855	1 192	1 830	1 614	2 120	2 164	2 132	2 228	
Naranja	484	558	728	607	812	1 092	794	731	
Papa	1 023	1 772	2 426	2 162	3 176	3 644	3 207	3 161	
Plátano	508	980	1 183	1 235	1 675	1 778	1 613	1 801	
Sandía	678	905	1 434	1 390	1 680	1 517	1 146	1 741	
Tomate rojo	1 020	1 321	2 243	3 465	4 113	3 719	3 739	3 085	

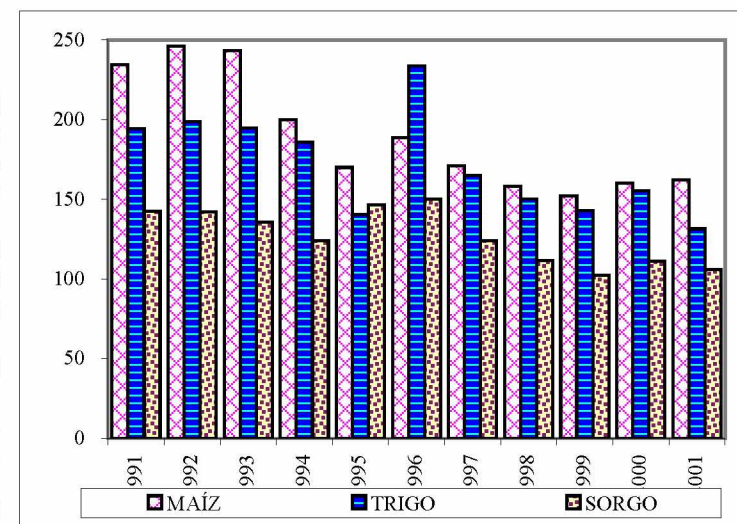
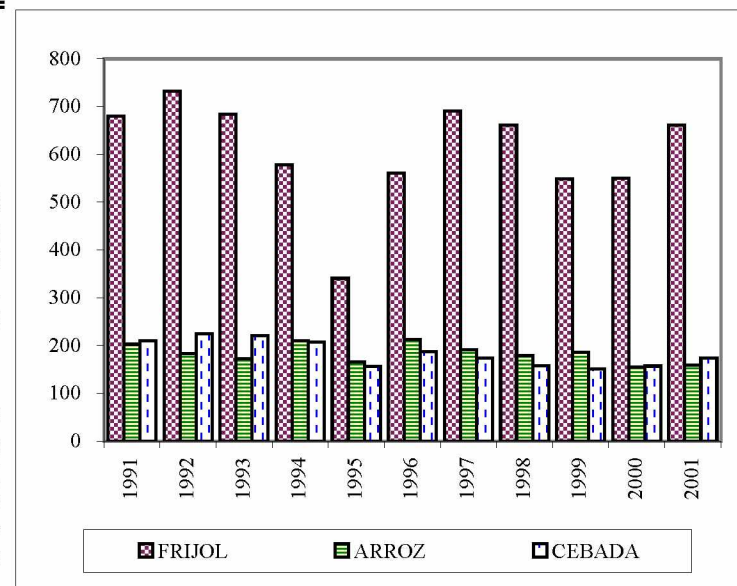

/Continúa



Cuadro 66 (Continuación)

	1991	1995	1996	1997	1998	1999	2000	2001 a/
<b>Industriales</b>								
Cacao	3 261	6 119	8 179	9 794	11 361	11 313	8 793	8 339
Café b/	1 372	3 340	4 615	5 756	6 303	6 291	4 326	2 783
Caña de azúcar	71	124	177	213	222	246	255	289
Tabaco	2 768	6 638	8 783	9 129	12 675	12 398	13 054	16 922
<b>Fibras</b>								
Algodón c/	1 903	4 005	4 133	4 193	4 741	4 146	4 379	2 740
Henequén	1 521	2 395	2 120	3 261	4 601	4 603	1 999	4 197
<b>Dólares por tonelada</b>								
<b>Granos</b>								
Arroz palay	202	166	213	191	180	186	155	159
Cebada	210	156	187	174	158	151	157	174
Frijol	680	341	561	691	661	549	550	662
Maíz	234	170	189	171	158	152	160	162
Sorgo	143	147	150	124	111	102	111	106
Trigo	194	141	234	165	150	143	155	131
<b>Oleaginosas</b>								
Ajonjolí	673	796	605	547	541	598	599	531
Cacahuete	707	471	484	413	466	481	505	533
Cártamo	233	205	262	262	239	204	170	141
Copra	357	361	471	430	384	452	355	319
Girasol	375	222	298	295	224	292	445	160
Soya	420	230	280	281	250	258	191	198

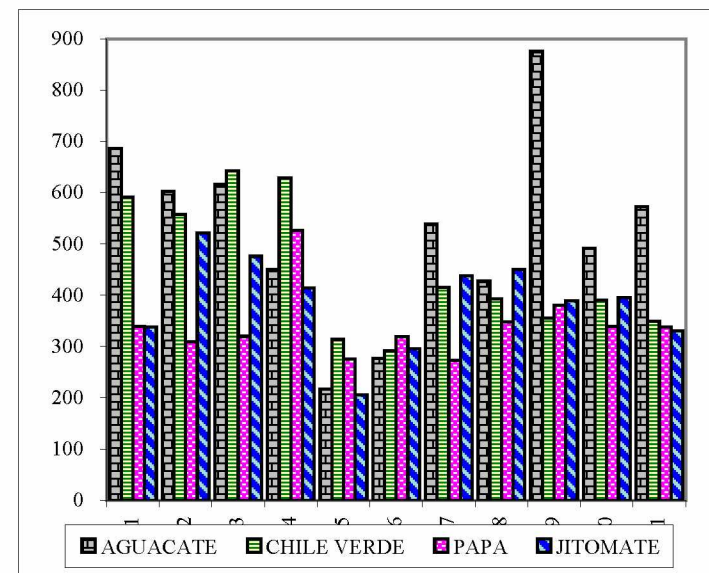
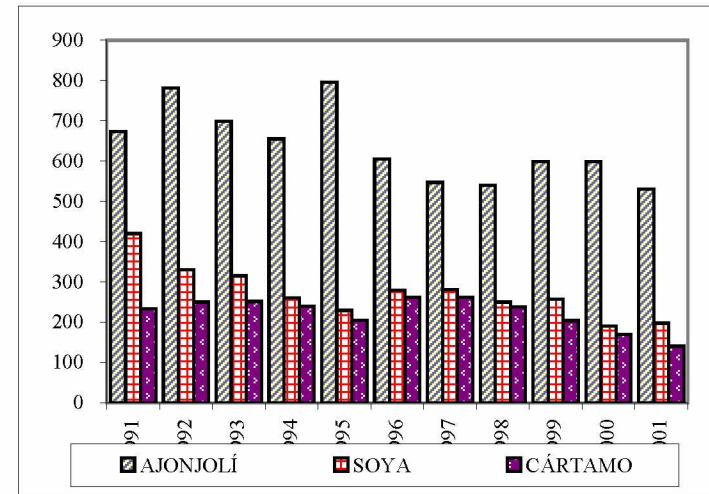

/Continúa

Cuadro 66 (Conclusión)

	1991	1995	1996	1997	1998	1999	2000	2001 a/
<b>Frutas y hortalizas</b>								
Aguacate	687	217	277	539	427	876	491	573
Ajo	928	624	1 082	673	642	762	600	701
Cebolla	280	155	174	218	351	178	163	210
Chile seco	3 123	1 924	2 154	2 691	2 822	2 333	3 220	2 749
Chile verde	592	314	292	415	393	355	390	350
Durazno	664	475	498	556	504	603	610	543
Fresa	550	283	417	446	501	525	572	648
Limón	185	162	135	164	172	221	239	141
Mango	335	202	198	178	207	223	205	227
Manzana	404	288	340	201	368	370	372	303
Melón	283	186	241	204	232	226	225	238
Naranja	160	87	96	77	89	114	84	78
Papa	339	276	319	273	348	381	339	338
Plátano	168	153	156	156	183	186	171	193
Sandía	225	141	189	176	184	159	121	186
Tomate rojo	338	206	295	438	450	389	395	330
<b>Industriales</b>								
Cacao	1 081	953	1 076	1 237	1 244	1 183	930	893
Café b/	455	520	607	727	690	658	457	298
Caña de azúcar	24	19	23	27	24	26	27	31
Tabaco	918	1 034	1 156	1 153	1 387	1 296	1 381	1 811
<b>Fibras</b>								
Algodón	631	624	544	530	519	433	463	293
Henequén	504	373	279	412	504	481	211	449

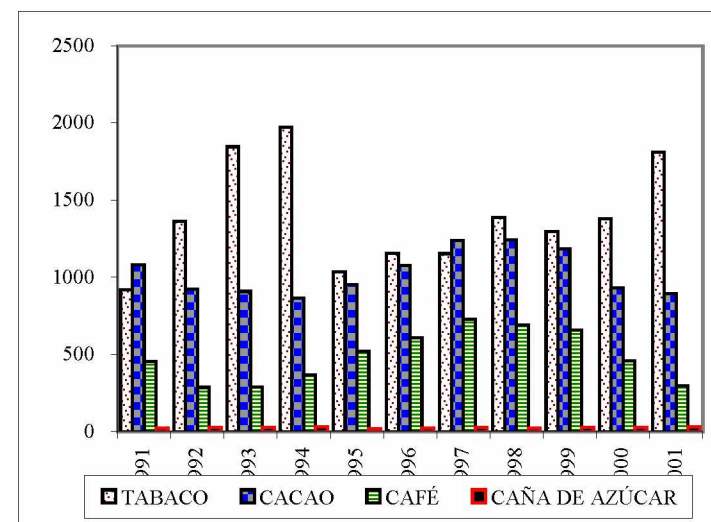
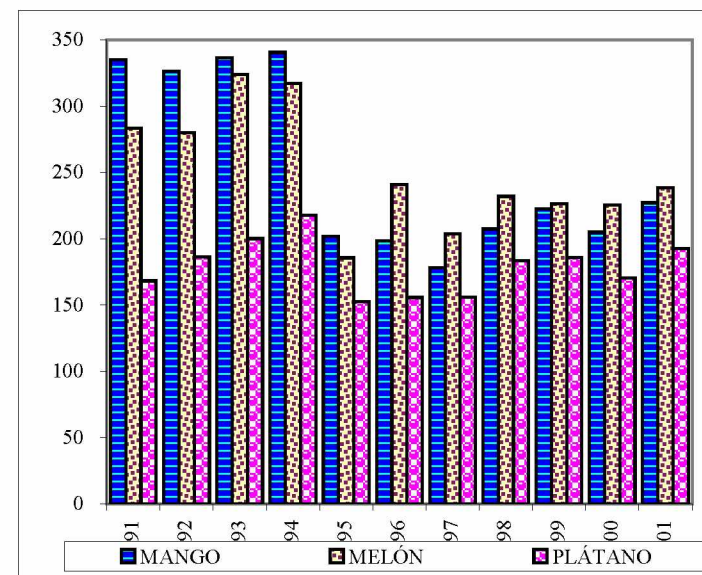

Fuente: CEPAL, sobre la base de cifras del Servicio de Información y Estadística Agroalimentaria y Pesquera (SIACON), Secretaría de Agricultura, Ganadería, Desarrollo Rural, Pesca y Alimentación (SAGARPA).

a/ Cifras preliminares.

b/ Se utilizó el factor de conversión de 1.5 para convertirlo en oro.

c/ Se refiere a algodón hueso.

Cuadro 67

## PRECIOS INTERNACIONALES DE PRINCIPALES PRODUCTOS AGRÍCOLAS

	1990	1995	1996	1997	1998	1999	2000	2001	2002 a/	ÍNDICES 1990 = 100
Dólares por tonelada										
Arroz b/	390	390	464	442	446	451	367	307	292	
Maíz c/	103	103	149	104	87	74	72	74	82	
Maíz d/	109	124	165	117	102	90	88	90	96	
Trigo e/	145	190	222	171	135	120	122	136	148	
Sorgo f/	104	119	150	110	98	84	88	95	98	
Algodón fibra g/	1 583	1 580	1 315	1 179	1 123	884	963	680	587	
Azúcar h/	276	292	263	251	196	138	178	181	130	
Banano i/	542	440	471	490	476	429	419	581	...	
Café j/	1 847	3 287	2 646	4 070	2 913	2 237	1 871	1 362	1 286	
Camarón k/	10 780	19 514	13 090	14 740	14 190	14 564	15 070	15 310	10 450	
Carne vacuna l/	2 540	1 903	1 781	1 852	1 723	1 829	1 931	2 125	2 181	
Tabaco m/	3 392	2 643	3 057	3 532	3 336	3 101	2 988	2 989	2 773	
Tasas de crecimiento										
Arroz	-4.8	-16.5	19.1	-4.8	1.1	1.0	-18.5	-16.5	-4.9	
Maíz	-1.5	0.8	45.2	-30.3	-16.7	-15.0	-2.2	3.1	11.0	
Maíz	-1.8	14.6	33.1	-28.7	-13.4	-11.2	-2.1	1.6	7.5	
Trigo	-14.2	18.1	17.0	-22.9	-21.1	-11.1	1.7	11.2	9.3	
Sorgo	-1.9	14.5	26.1	-26.9	-10.6	-13.9	4.3	8.2	2.5	
Algodón fibra	11.8	-2.6	-16.8	-10.3	-4.7	-21.3	9.0	-29.4	-13.7	
Azúcar	-2.3	9.7	-9.9	-4.7	-21.8	-29.7	28.9	1.9	-28.4	
Banano	-0.8	0.6	6.9	3.9	-2.8	-9.9	-2.3	38.8	...	
Café	-21.7	0.6	-19.5	53.9	-28.4	-23.2	-16.4	-27.2	-5.6	
Camarón	-3.7	49.6	-32.9	12.6	-3.7	2.6	3.5	1.6	-31.7	
Carne vacuna	9.1	-18.3	-6.4	4.0	-7.0	6.2	5.6	10.0	2.6	
Tabaco	7.1	0.1	15.6	15.5	-5.5	-7.0	-3.7	0.0	-7.2	

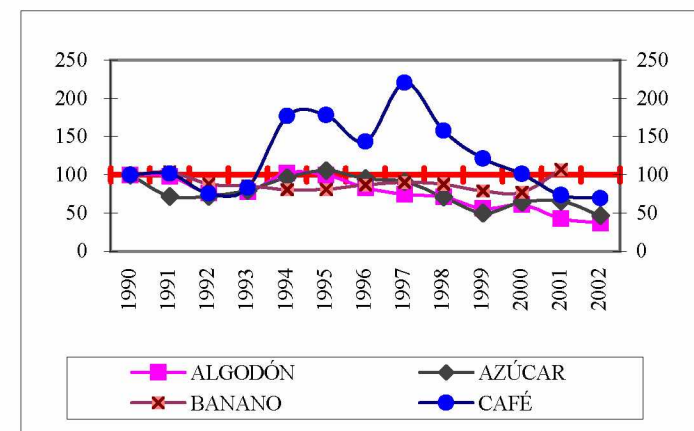
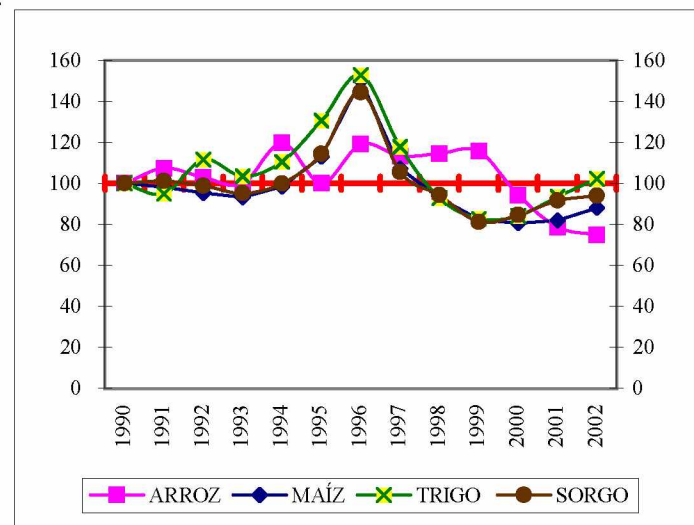

/Continúa

Cuadro 67 (Conclusión)

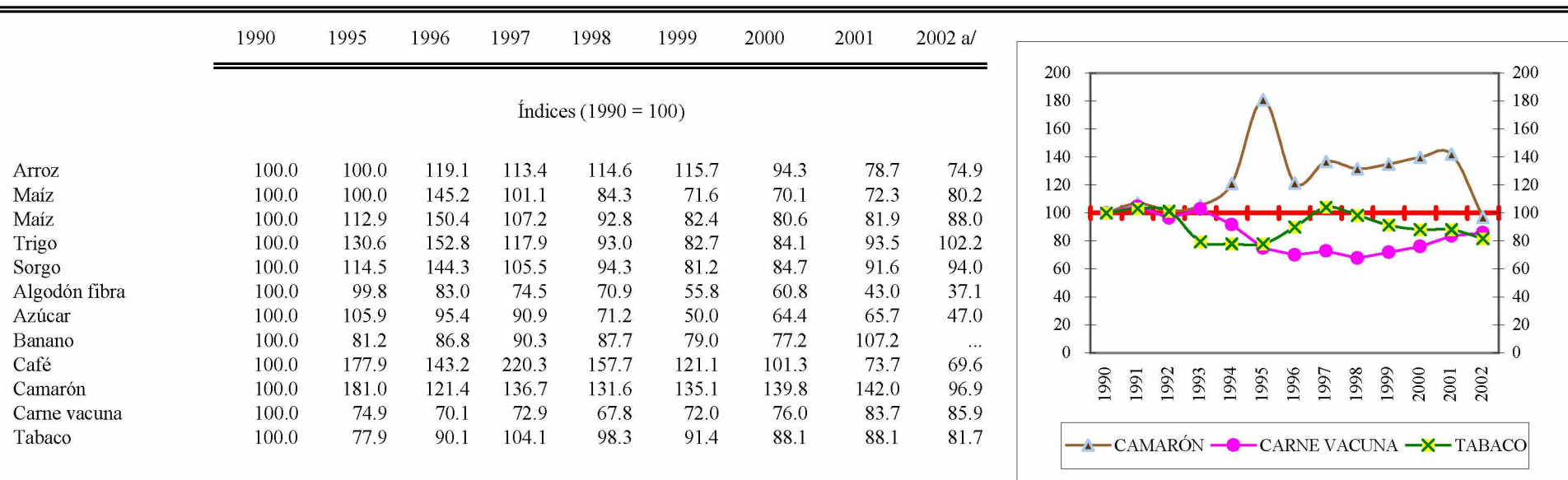

Fuente: Fondo Monetario Internacional, *Estadísticas Financieras Internacionales*, Organización de los Estados Americanos (OEA), *Boletín Trimestral de Precios Internacionales de Productos Básicos* y Naciones Unidas, Conferencia de las Naciones Unidas sobre Comercio y Desarrollo (CNUCED), *Boletín de Precios de Productos Básicos*.

a/ Cifras preliminares. Promedio al mes de septiembre.

b/ Estados Unidos, Nueva Orleans. Descascarado, Zenith No. 2, grano mediano, de la molinería al distribuidor, fob.

c/ Estados Unidos (Chicago), amarillo No. 2.

d/ Estados Unidos, Puertos del Golfo.

e/ Estados Unidos, Puertos del Golfo, No. 1, rojo de invierno, proteína corriente, embarque inmediato, fob.

f/ Estados Unidos, Puertos del Golfo, amarillo No. 2, embarque inmediato, fob.

g/ Estados Unidos, calidad nacional 41, promedio de 10 mercados.

h/ Caribe Nueva York, precio del Convenio Internacional del Azúcar (CIA), calculados de acuerdo con la Regla Económica 611.3, que es un promedio del precio al contado de Nueva York, Contrato 11 y el precio diario de Londres, fob.

i/ América Latina, Puertos de Estados Unidos. América Central y Ecuador, paquete calidad tropical, primera clase, precio pagado por el importador estadounidense al intermediario o al elaborador, fob.

j/ Otros suaves, Nueva York. Promedio aritmético de los tipos "Central Standard" de El Salvador y "Prime Washed" (selecto lavado de Guatemala y México, embarque inmediato, en muelle, Nueva York.

k/ Puertos de Estados Unidos en el Golfo.

l/ Todos los orígenes, Puertos de Estados Unidos, fob.

m/ Estados Unidos, todos los mercados.

SUBREGIÓN NORTE DE AMÉRICA LATINA Y EL CARIBE: PRECIOS DE LOS PRINCIPALES  
FERTILIZANTES

(Dólares por tonelada)

	1990	1995	1996	1997	1998	1999	2000 a/	2001 a/
Dólares por tonelada								
Costa Rica								
Urea	250	361	354	308	241	234	271	331
Sulfato de amonio	172	282	269	271	250	247	256	235
El Salvador								
Urea	371	362	374	303	247	221	229	277
Sulfato de amonio	515	175	184	186	159	132	153	187
Guatemala								
Urea	...	308	311	327	204	181	225	222
Sulfato de amonio	...	218	239	240	148	141	142	166
Honduras								
Urea	250	276	293	251	182	196	211	196
Sulfato de amonio	...	...	178	179	179	202	160	143
Nicaragua								
Urea	...	378	355	293	206	174	210	241
Sulfato de amonio	...	230	240	225	178	188	159	166
Panamá								
Urea	290	299	363	469	331	277	257	331
Sulfato de amonio	236	351	235	275	275	275	259	-
República Dominicana								
Urea	...	298	355	373	298	207	311	272
Sulfato de amonio	...	188	190	172	192	286	148	205
Tasas de crecimiento								
Costa Rica								
Urea	40.3	35.6	-2.0	-13.0	-21.7	-3.0	15.7	22.4
Sulfato de amonio	-2.5	22.1	-4.5	0.5	-7.6	-1.2	3.5	-8.0

/Continúa

Cuadro 68 (Conclusión)

	1990	1995	1996	1997	1998	1999	2000 a/	2001 a/
El Salvador								
Urea	-22.0	36.6	3.4	-19.0	-18.7	-10.2	3.5	21.1
Sulfato de amonio	-11.5	15.3	5.4	1.0	-14.8	-16.6	15.3	22.4
Guatemala								
Urea	...	25.4	1.2	5.0	-37.6	-11.3	24.3	-1.2
Sulfato de amonio	...	31.2	9.6	0.3	-38.4	-4.3	0.3	16.8
Honduras								
Urea	-34.5	47.3	6.2	-14.1	-27.4	7.4	7.6	-7.0
Sulfato de amonio	...	...	...	0.5	0.0	12.9	-20.8	-10.6
Nicaragua								
Urea	...	54.9	-6.2	-17.2	-29.7	-15.4	20.3	14.8
Sulfato de amonio	...	...	4.3	-6.0	-21.0	5.6	-15.5	4.5
Panamá								
Urea	-4.2	3.9	21.3	29.1	-29.4	-16.4	-7.0	28.5
Sulfato de amonio	-24.6	65.7	-32.9	16.8	0.2	-0.2	-5.6	-
República Dominicana								
Urea	...	14.3	19.1	5.1	-20.1	-30.6	50.4	-12.6
Sulfato de amonio	...	23.8	1.3	-9.6	11.4	49.4	-48.3	38.4

Fuente: CEPAL, sobre la base de cifras oficiales y del CORECA.

a/ Cifras preliminares. Promedio de enero a septiembre en ambos años.



Gráfico 3

CAFÉ: PRECIOS INTERNACIONALES EN DIFERENTES MERCADOS

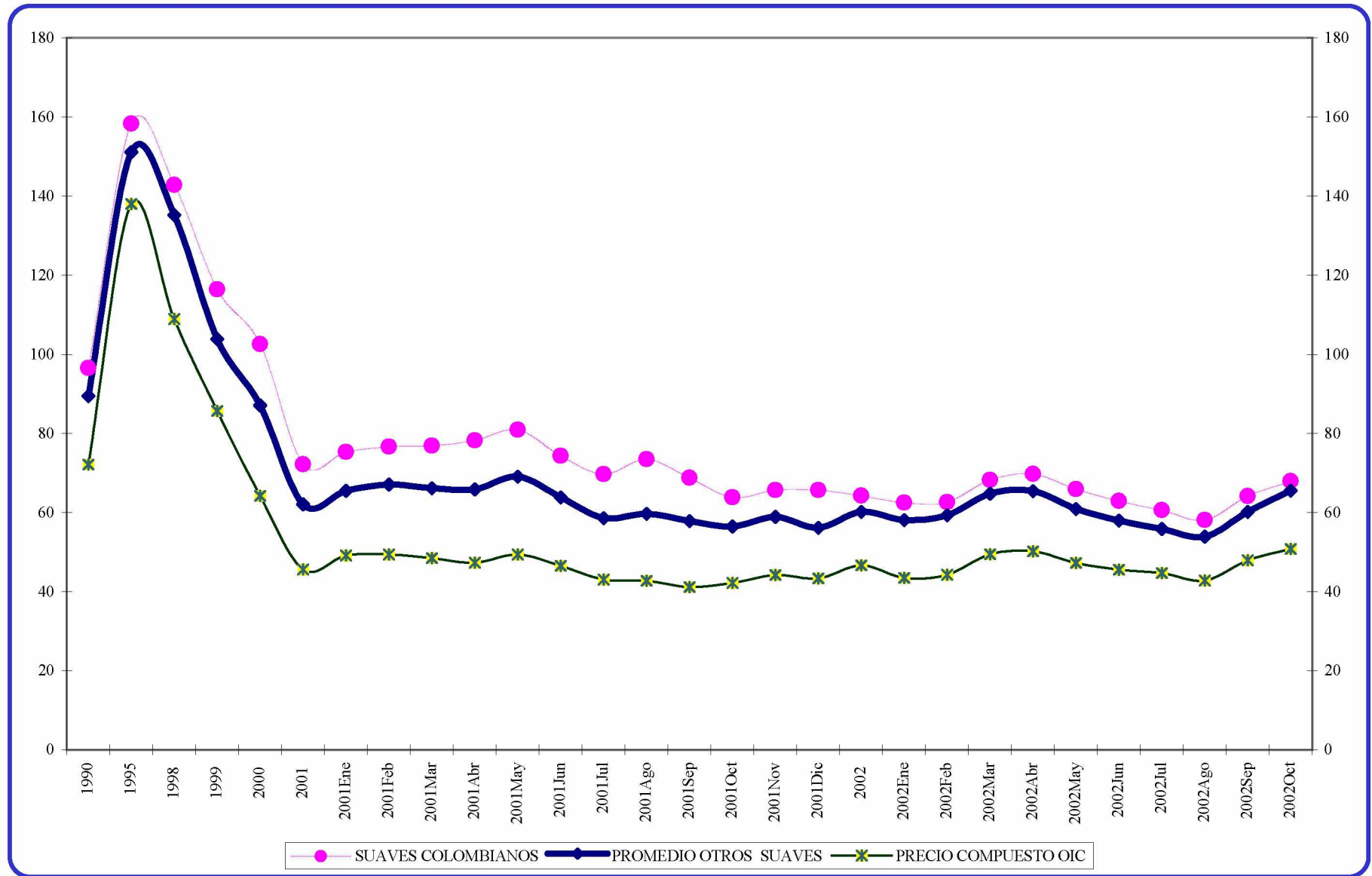

Fuente: UNCTAD/CNUCED, Boletín mensual de precios de productos básicos y Organización Internacional del Café (OIC).

a/ El promedio de los suaves se refiere a Nueva York y Bremen Hamburgo.

Gráfico 4

AZÚCAR: PRECIOS INTERNACIONALES EN LOS DIFERENTES MERCADOS

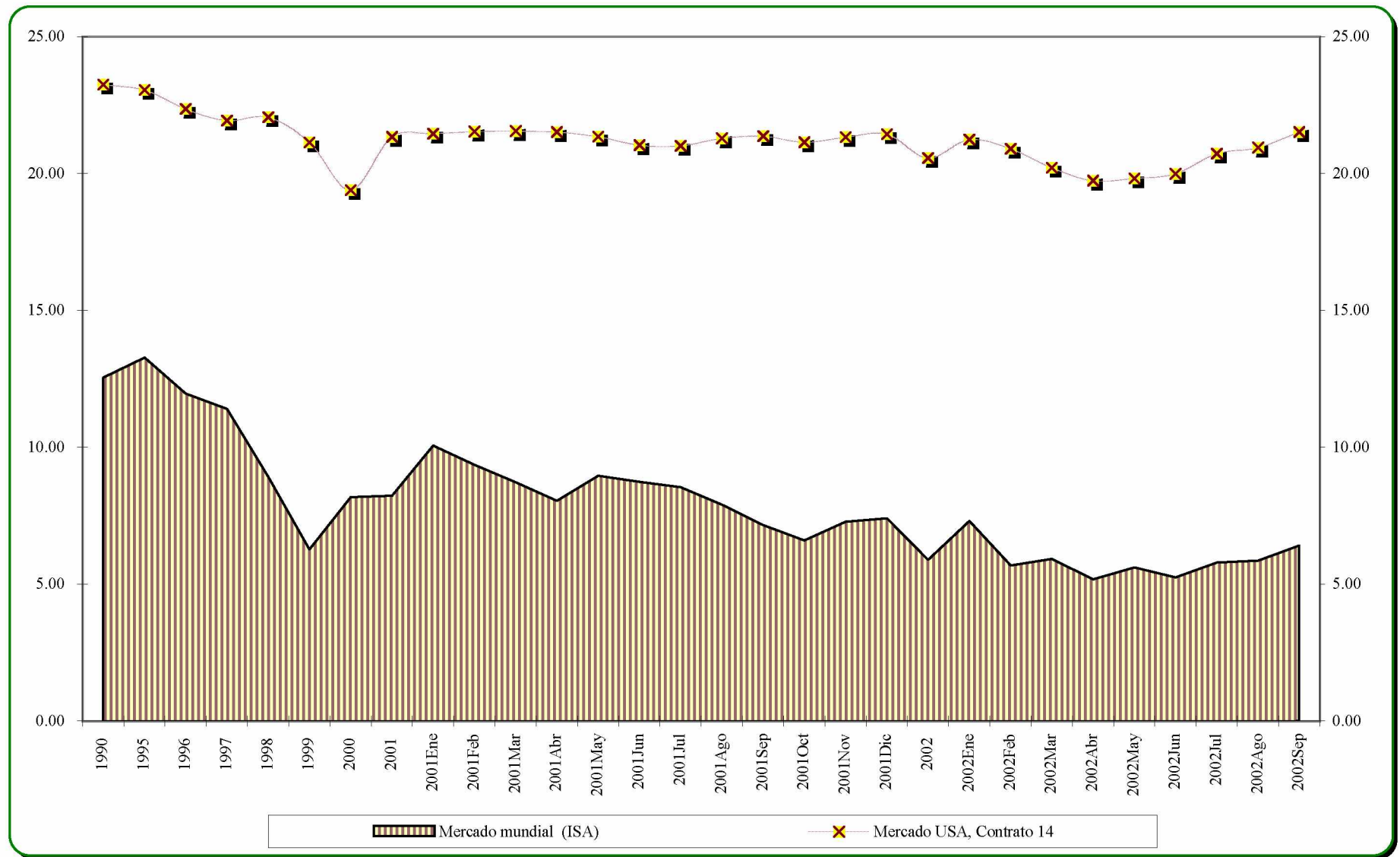

Fuente: Fondo Monetario Internacional (FMI), Estadísticas Financieras Internacionales.

Gráfico 5

ALGODÓN: PRECIOS INTERNACIONALES EN DIFERENTES MERCADOS

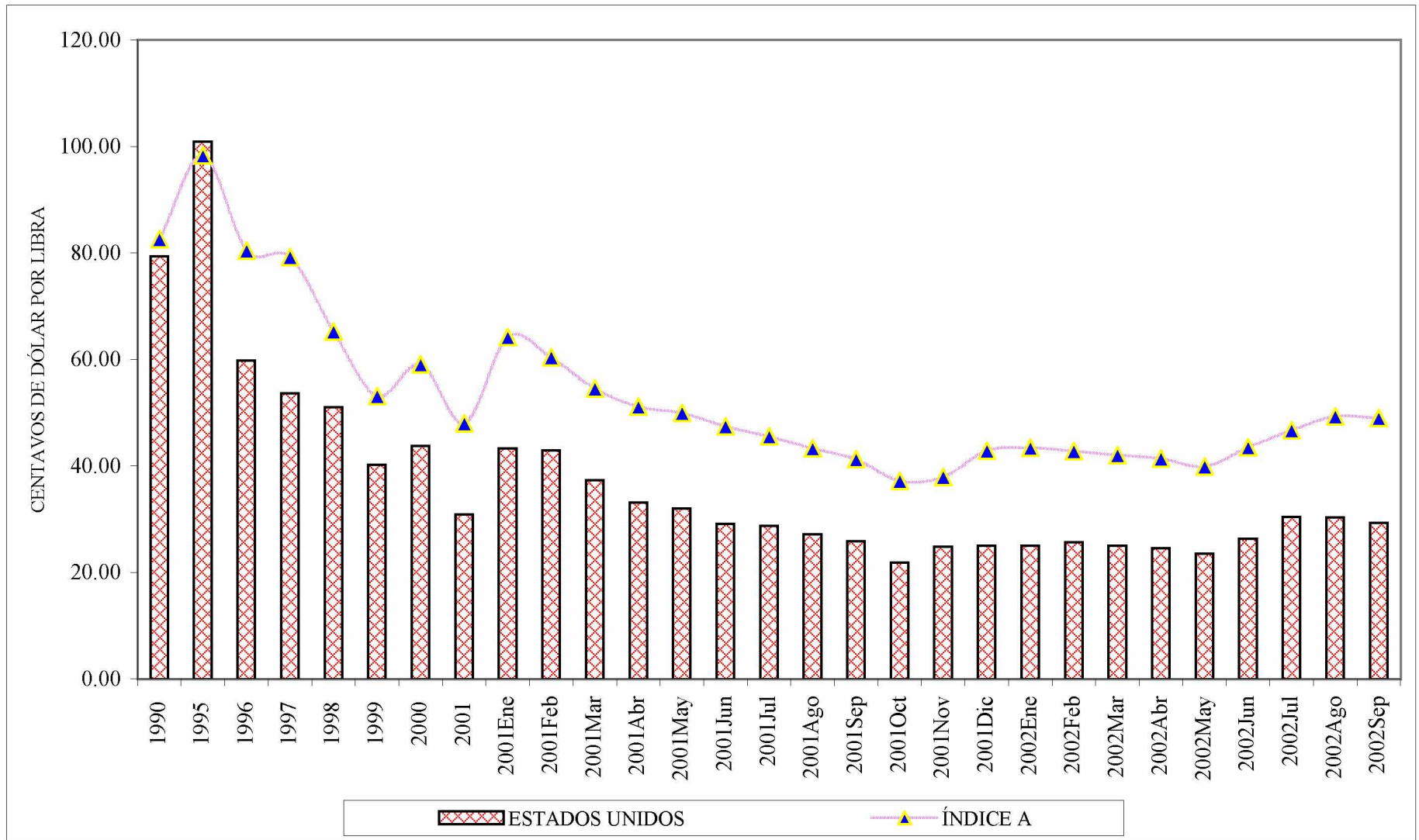

Fuente: OEA y Naciones Unidas, Boletín trimestral y mensual de precios internacionales de productos básicos y Fondo Monetario Internacional (FMI), Estadísticas Financieras Internacionales.

Gráfico 6

BANANO: PRECIO INTERNACIONAL DEL BANANO DE CENTROAMÉRICA  
Y ECUADOR EN LOS PUERTOS DE LOS ESTADOS UNIDOS

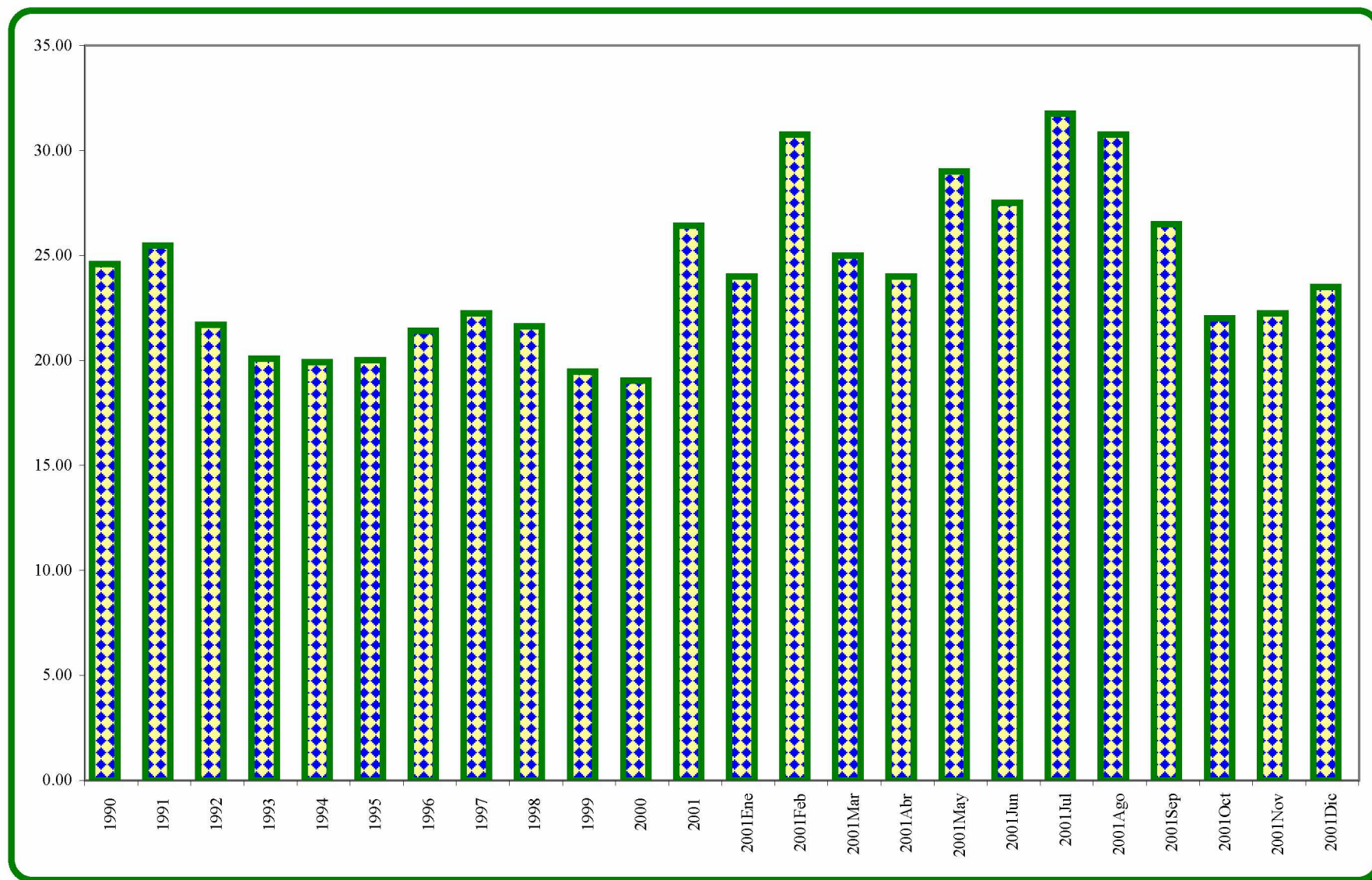

Fuente: Fondo Monetario Internacional (FMI), Estadísticas Financieras Internacionales y Naciones Unidas, UNCTAD/CNUCED, Boletín mensual de precios de productos básicos.

Gráfico 7

CAMARÓN: PRECIO INTERNACIONAL EN LOS ESTADOS UNIDOS, PUERTOS DEL GOLFO

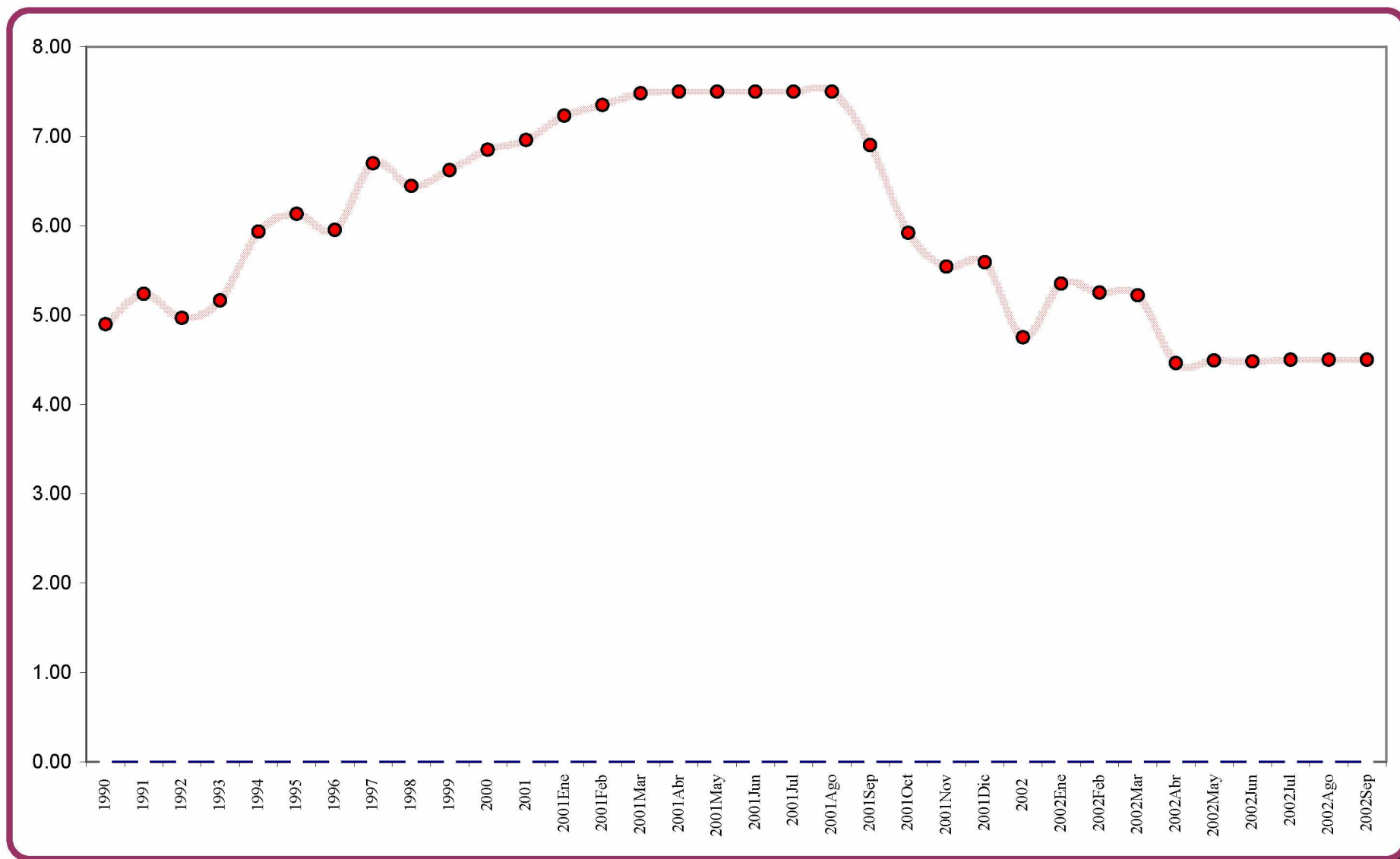

Fuente: Fondo Monetario Internacional (FMI), Estadísticas Financieras Internacionales.



Gráfico 8

PRECIOS INTERNACIONALES DE LOS PRINCIPALES CULTIVOS DE EXPORTACIÓN

(Índices 1990 = 100)

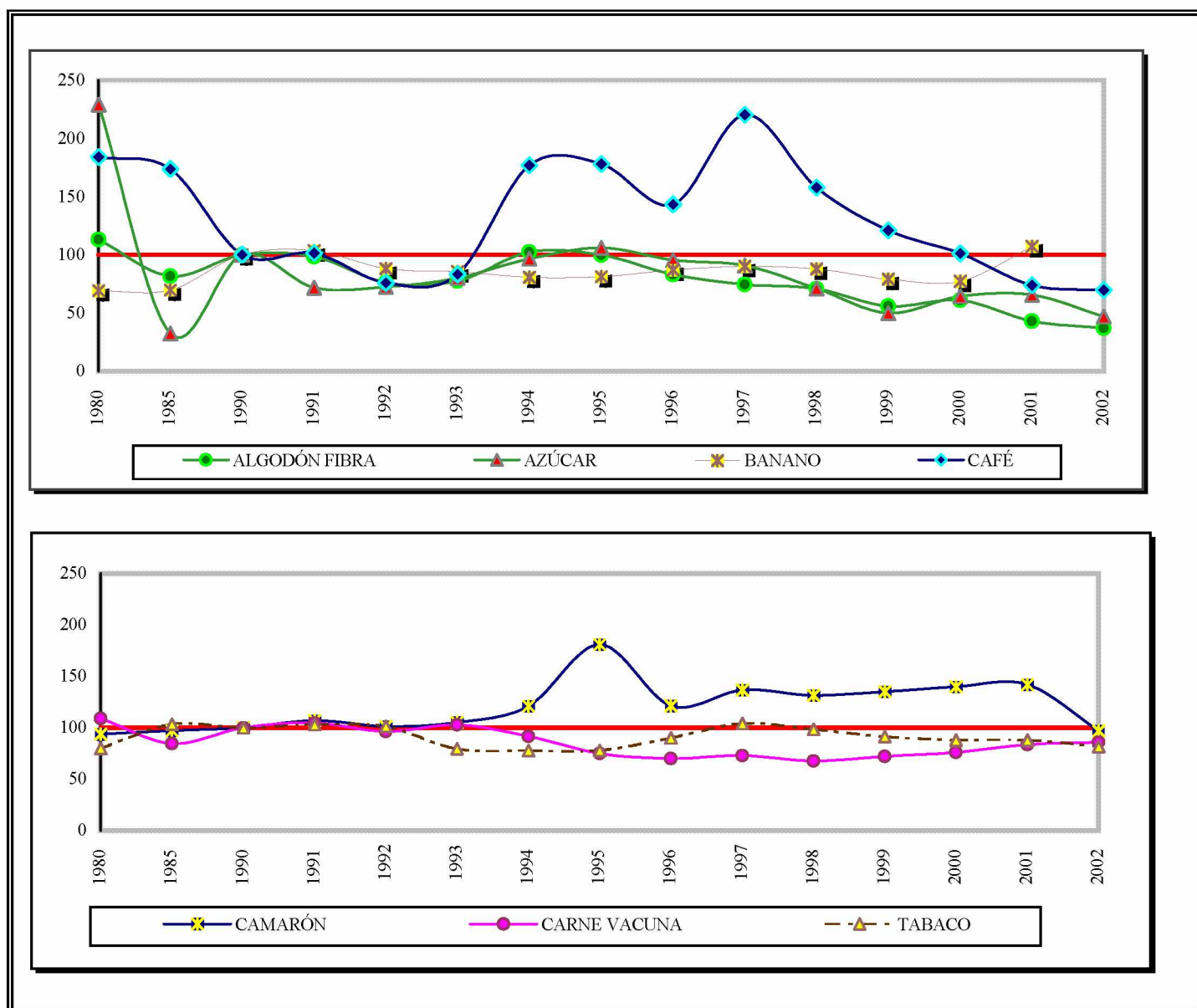

Fuente: CEPAL, sobre la base de cifras del Fondo Monetario Internacional, Estadísticas Financieras, varios años.

Nota: En el año 2002 el promedio es hasta septiembre.



Gráfico 9

PRECIOS INTERNACIONALES DE LOS GRANOS BÁSICOS

(Índices 1990 = 100)

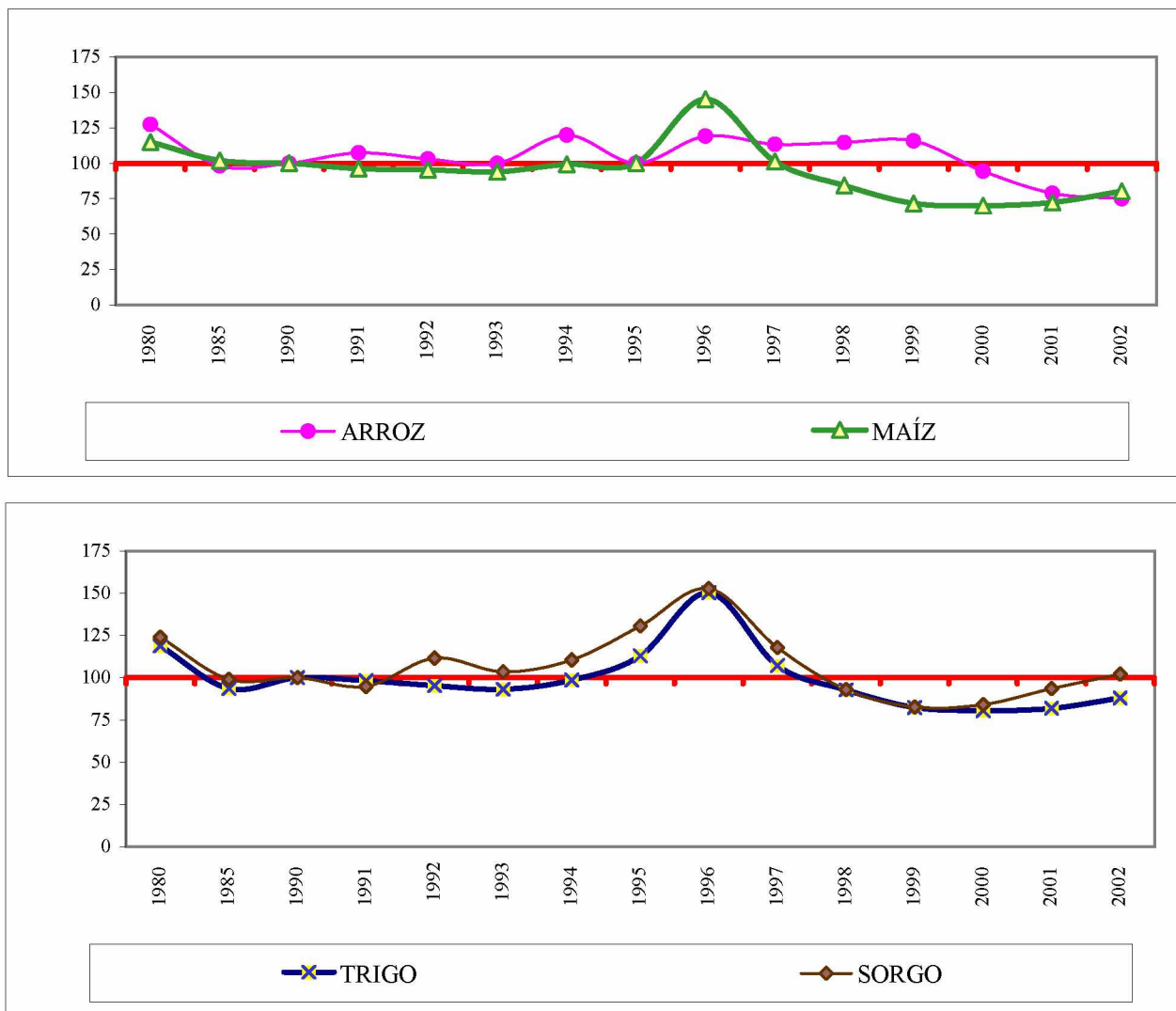

Fuente: CEPAL, sobre la base de cifras del Fondo Monetario Internacional, Estadísticas Financieras, varios años.

Nota: Para el año 2002, el promedio es hasta septiembre.

## VI. CRÉDITO

Como resultado de la liberalización financiera y comercial, los pequeños y medianos agricultores enfrentan nuevas exigencias, que los obligan a efectuar reconversiones productivas, adoptar innovaciones tecnológicas o ajustar sus escalas de producción. En estas condiciones, por sus limitados recursos, el crédito a los agricultores cumple un renovado papel para el aprovechamiento de las oportunidades económicas. El desempeño de los mercados financieros dentro del sector agropecuario es esencial para favorecer el desarrollo, elevar la competitividad, mejorar la distribución de los ingresos y enfrentar la pobreza rural.

En los países de la Subregión, el financiamiento bancario a los pequeños y medianos productores se encuentra en algunos casos muy limitado, y en otros es inexistente, por lo cual han tenido que recurrir a instituciones financieras no bancarias.

Salvo Nicaragua y Honduras, el financiamiento bancario al sector agropecuario ha crecido en los países de la Subregión, aunque la participación de los préstamos al sector en relación con el crédito total (10%) se ha desplomado durante el segundo quinquenio de la década de los noventa, frente al que se otorga a otros sectores productivos. Estos créditos se conceden preferentemente tanto a cultivos tradicionales como no tradiciones de exportación.

En algunos países se encuentran en estudio modalidades de crédito adecuadas a los pequeños y medianos productores.

Cuadro 69

## COSTA RICA: CRÉDITO OTORGADO AL SECTOR AGROPECUARIO SEGÚN ACTIVIDAD FINANCIADA a/

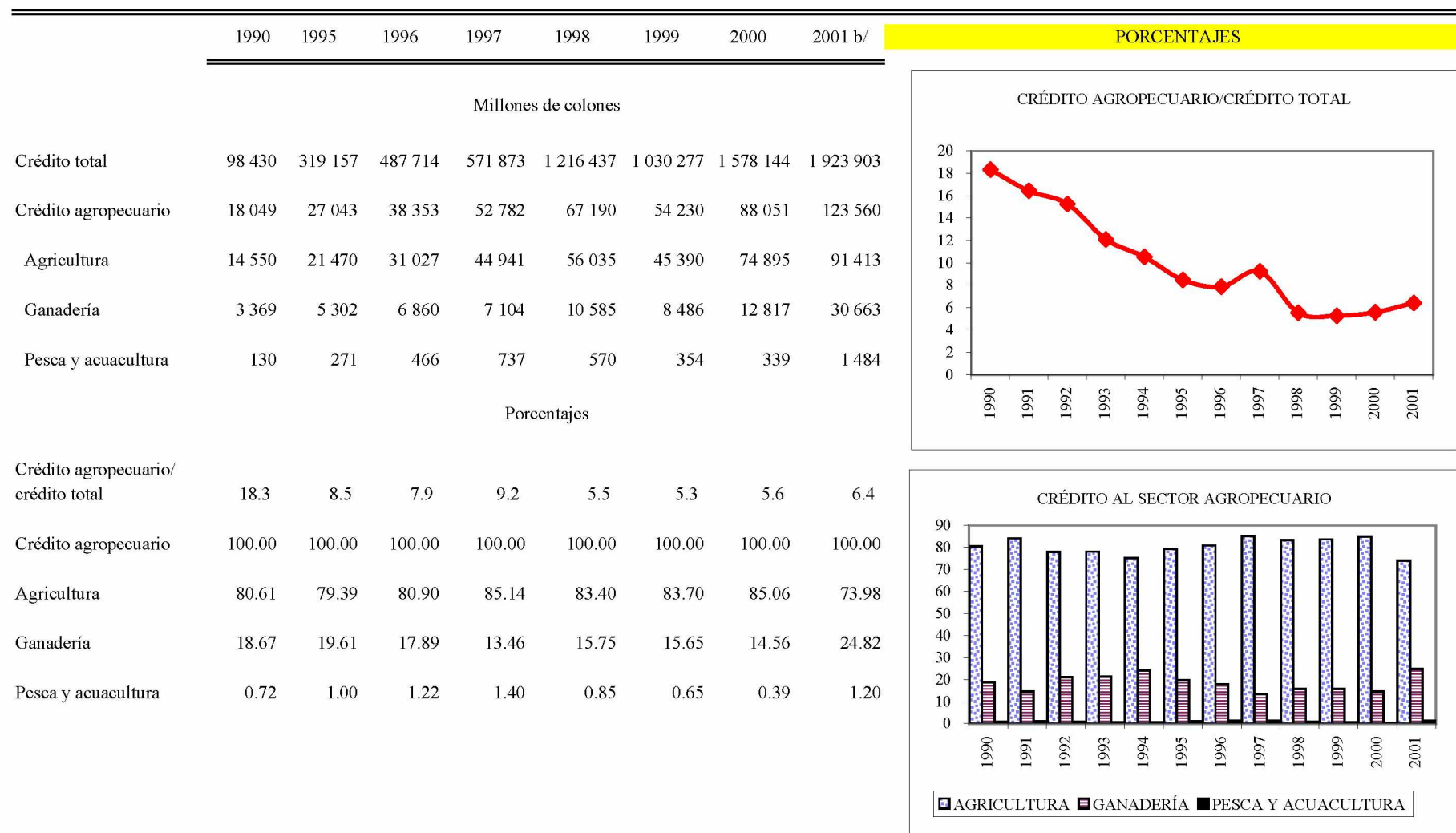

Fuente: Banco Central de Costa Rica y Secretaría Ejecutiva de Planificación Sectorial Agropecuaria (SEPSA).

a/ Se refiere a las colocaciones efectivas de crédito de los bancos estatales y privados.

b/ Cifras preliminares.

Cuadro 70

## EL SALVADOR: CRÉDITO AGROPECUARIO POR MONTO OTORGADO

	1990	1995	1996	1997	1998	1999	2000	2001 a/	PORCENTAJES
Millones de colones									
Total b/	10 391	21 910	33 574	35 271	35 800	39 319	41 919	43 934	
Agropecuario c/	1 434	2 154	3 270	3 243	2 632	2 723	2 514	2 294	
Agricultura	1 309	1 945	2 957	2 896	2 272	1 996	2 070	1 946	
Cultivos de exportación	1 204	1 882	2 850	2 844	2 129	1 900	2 027	1 914	
Algodón	49	5	3	2	5	8	5	-	
Café	1 031	1 520	2 474	2 505	1 777	1 635	1 641	1 533	
Caña de azúcar	124	357	373	337	346	257	381	381	
Granos básicos	37	16	44	22	19	18	12	10	
Arroz	10	5	6	15	29	6	6	4	
Frijol	3	0	1	1	1	2	3	3	
Maíz	24	10	37	21	18	16	10	7	
Otros	68	47	64	30	124	79	32	23	
Ganadería	19	45	66	64	52	50	60	53	
Avicultura	70	133	182	241	261	642	319	205	
Pesca, apicultura y otros	36	31	65	43	47	35	65	91	
Porcentajes									
Agropecuario/total	13.8	9.8	9.7	9.2	7.4	6.9	6.0	5.2	

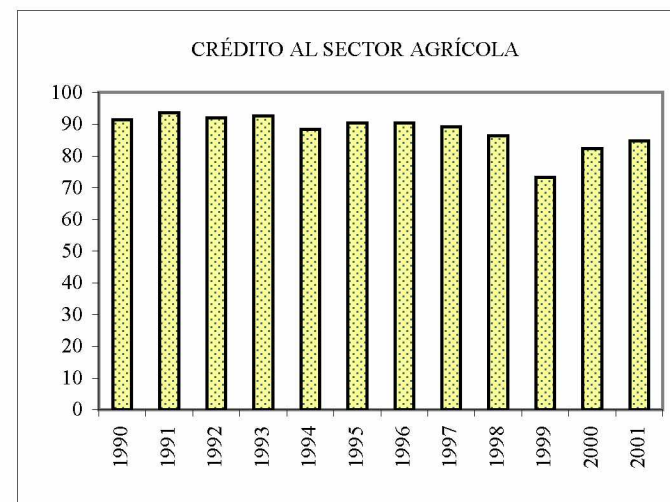
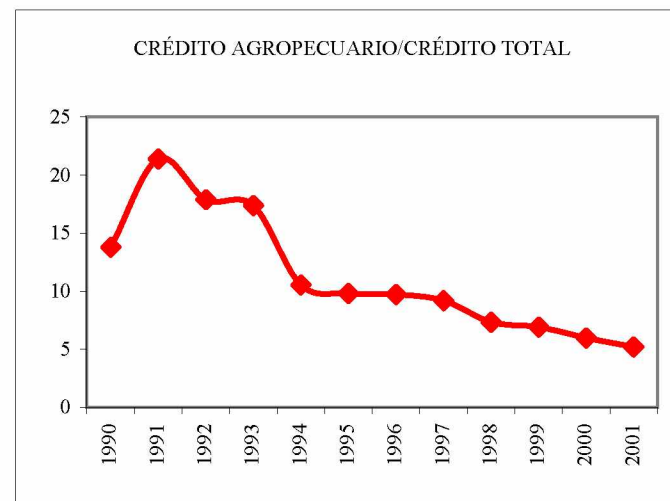

/Continúa

Cuadro 70 (Conclusión)

	1990	1995	1996	1997	1998	1999	2000	2001 a/
Crédito agropecuario	100.0	100.0	100.0	100.0	100.0	100.0	100.0	100.0
Agricultura	91.3	90.3	90.4	89.3	86.3	73.3	82.4	84.8
Cultivos de exportación	84.0	87.4	87.2	87.7	80.9	69.8	80.6	83.4
Algodón	3.4	0.2	0.1	0.1	0.2	0.3	0.2	0.0
Café	71.9	70.6	75.7	77.2	67.5	60.0	65.3	66.8
Caña de azúcar	8.7	16.6	11.4	10.4	13.2	9.4	15.1	16.6
Arroz	0.7	0.2	0.2	0.5	1.1	0.2	0.2	0.2
Frijol	0.2	0.0	0.0	0.0	0.0	0.1	0.1	0.1
Maíz	1.7	0.5	1.1	0.6	0.7	0.6	0.4	0.3
Otros	4.7	2.2	2.0	0.9	4.7	2.9	1.3	1.0
Ganadería	1.3	2.1	2.0	2.0	2.0	1.8	2.4	2.3
Avicultura	4.9	6.2	5.6	7.4	9.9	23.6	12.7	8.9
Pesca, apicultura y otros	2.5	1.4	2.0	1.3	1.8	1.3	2.6	4.0

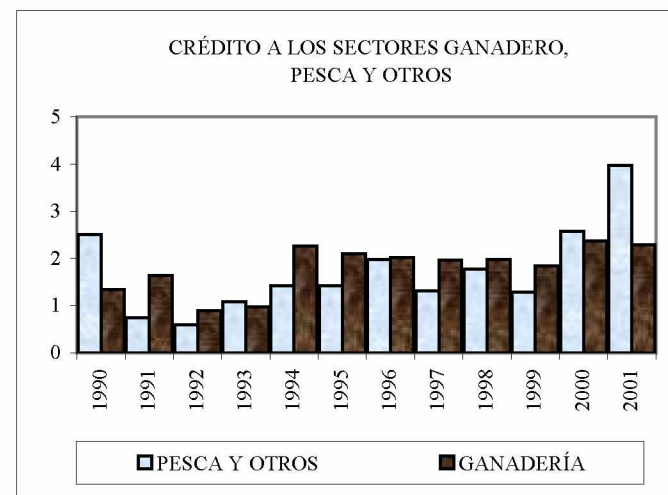
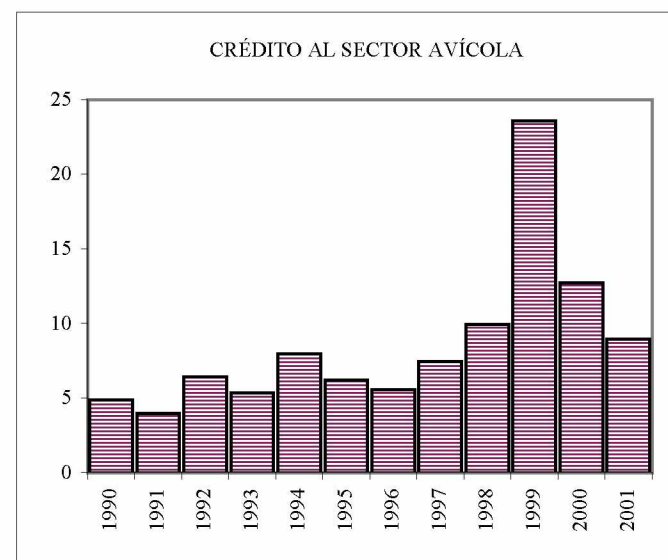

Fuente: Banco Central de Reserva de El Salvador, Departamento de Investigaciones Económicas, Revista Trimestral, varios números.

a/ Cifras preliminares.

b/ Bancos comerciales e hipotecarios; no incluye crédito interbancario.

c/ No incluye refinanciamiento.

Cuadro 71

## GUATEMALA: PRÉSTAMOS CONCEDIDOS TOTAL Y PARA EL SECTOR AGROPECUARIO a/

	1990	1995	1996	1997	1998	1999	2000	2001 b/	PORCENTAJES
Millones de quetzales									
Crédito total	1 888	6 599	5 803	9 460	9 874	8 783	11 680	20 758	
Crédito agropecuario	274	615	587	732	632	627	746	2 071	
Agricultura	226	446	489	595	537	535	596	1 780	
Granos básicos	49	63	95	99	65	83	86	123	
Arroz	2	7	14	24	6	16	39	55	
Frijol	4	9	5	5	5	11	3	4	
Maíz	41	46	71	69	54	53	44	63	
Trigo	3	2	5	1	1	3	0	1	
De exportación	135	234	220	324	285	292	298	964	
Algodón	13	6	2	1	4	0	-	-	
Café	104	186	162	265	255	283	144	566	
Caña de azúcar	11	31	32	53	16	7	152	395	
Tabaco	7	12	24	5	10	2	2	4	
Otros c/	43	149	174	172	187	161	212	677	
Ganadería d/	43	140	70	99	81	83	121	151	
Silvicultura caza y pesca	5	28	29	38	14	9	29	141	
Porcentajes									
Crédito agropecuario/ crédito total	14.5	9.3	10.1	7.7	6.4	7.1	6.4	10.0	

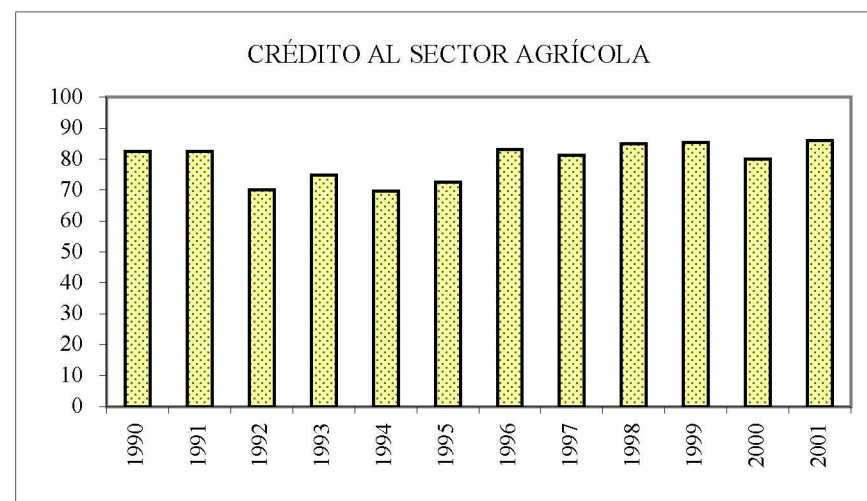
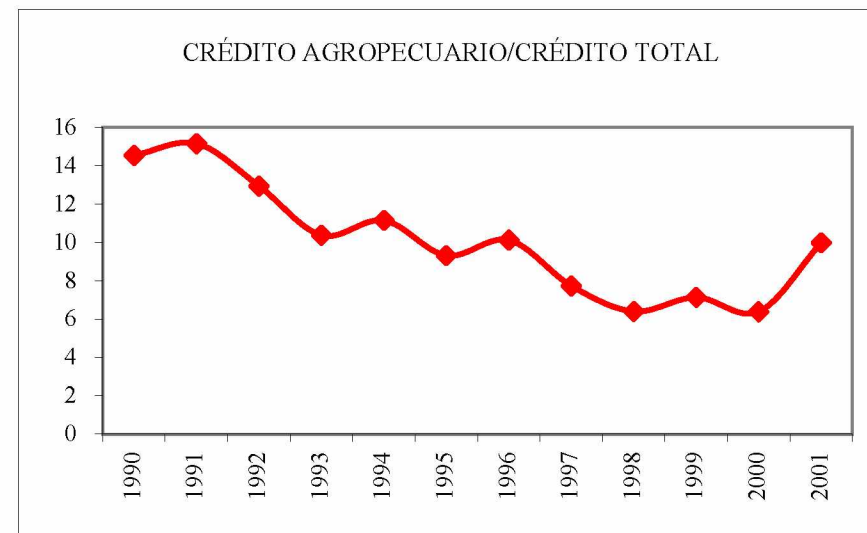

/Continúa



Cuadro 71 (Conclusión)

	1990	1995	1996	1997	1998	1999	2000	2001 b/
Crédito agropecuario	100.0	100.0	100.0	100.0	100.0	100.0	100.0	100.0
Agricultura	82.5	72.6	83.2	81.3	85.0	85.3	79.9	85.9
Granos básicos	17.9	10.3	16.1	13.5	10.3	13.2	11.5	6.0
Arroz	0.7	1.1	2.4	3.2	0.9	2.5	5.3	2.6
Frijol	1.4	1.4	0.9	0.6	0.7	1.8	0.4	0.2
Maíz	14.9	7.4	12.1	9.4	8.5	8.4	5.8	3.0
Trigo	0.9	0.3	0.8	0.2	0.1	0.5	0.0	0.1
De exportación	49.0	38.1	37.5	44.3	45.1	46.5	40.0	46.6
Algodón	4.6	0.9	0.3	0.1	0.6	0.1	0.0	0.0
Café	38.0	30.2	27.6	36.2	40.4	45.1	19.3	27.3
Caña de azúcar	4.0	5.0	5.5	7.3	2.5	1.0	20.4	19.1
Tabaco	2.4	2.0	4.1	0.7	1.6	0.3	0.3	0.2
Otros	15.5	24.2	29.6	23.5	29.6	25.6	28.4	32.7
Ganadería	15.6	22.8	12.0	13.6	12.9	13.2	16.2	7.3
Silvicultura, caza y pesca	1.9	4.6	4.9	5.2	2.1	1.4	3.8	6.8

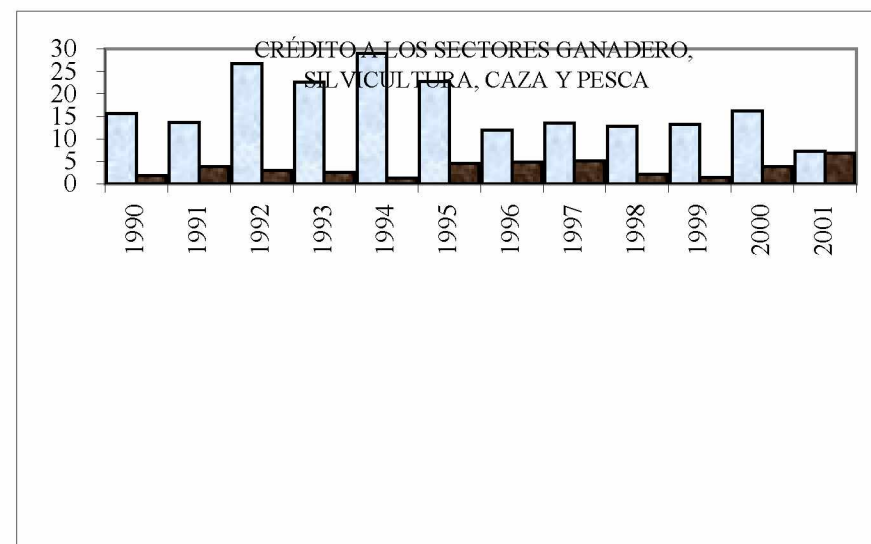

Fuente: Banco de Guatemala, Boletín Estadístico Trimestral, varios números.

a/ A fin de período.

b/ Cifras preliminares.

c/ Incluye otros cereales, hortalizas, frutales, bebidas y azúcares, plantas oleaginosas, plantas textiles, especias y otros cultivos.

d/ Incluye avicultura, cunicultura, apiarios, pastos y forrajes y otros animales.

Cuadro 72

## HONDURAS: PRÉSTAMOS Y DESCUENTOS PARA EL SECTOR AGROPECUARIO DEL SISTEMA BANCARIO

(Saldos a diciembre de cada año)

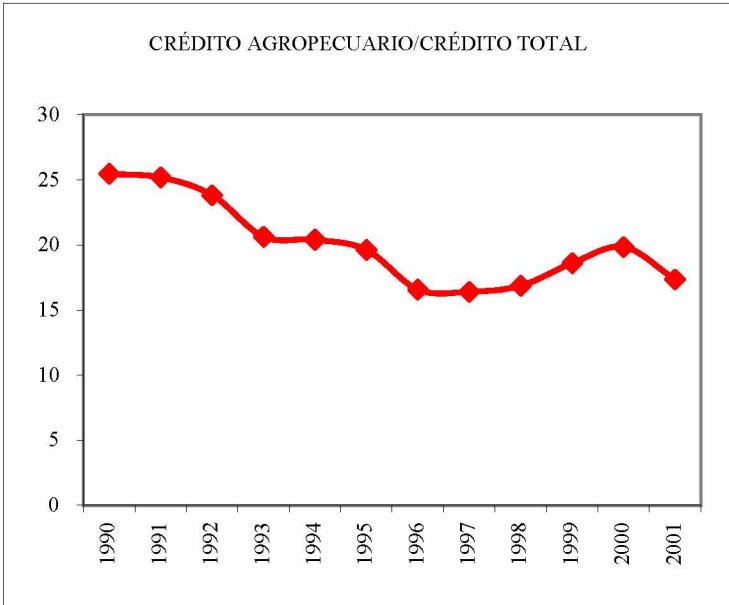
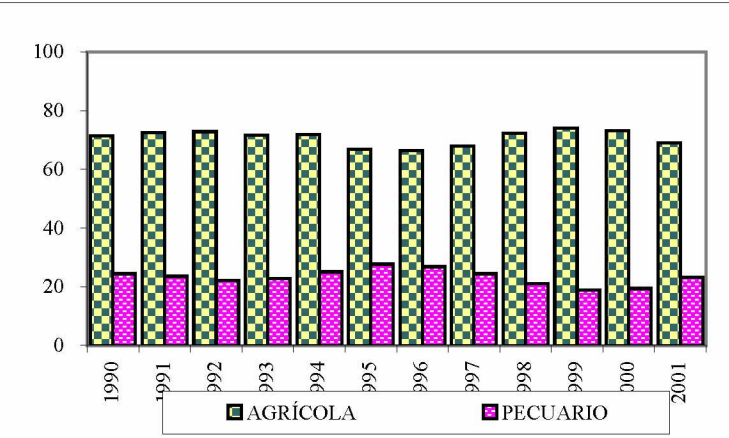
	1990	1995	1996	1997	1998	1999	2000	2001 a/	PORCENTAJES
Millones de lempiras									
Crédito total	3 645	7 505	12 106	17 703	25 266	30 616	35 201	39 430	
Crédito agropecuario	928	1 473	2 007	2 905	4 261	5 695	6 986	6 840	
Agrícola	664	985	1 332	1 974	3 084	4 215	5 106	4 726	
Granos básicos	120	131	239	339	529	662	699	649	
Arroz	45	45	54	77	124	186	181	152	
Frijol	6	4	19	20	92	108	71	65	
Maíz	69	82	166	242	313	368	446	432	
De exportación	385	584	734	1 115	1 634	2 331	2 821	2 448	
Algodón	18	3	11	10	15	32	39	31	
Banano	53	231	191	288	297	362	572	545	
Café	207	245	406	622	1 131	1 571	1 653	1 266	
Caña de azúcar	82	91	108	178	174	356	552	603	
Tabaco	25	14	17	18	16	10	5	4	
Otros cultivos	159	270	359	520	922	1 223	1 587	1 629	
Pecuario	227	408	538	709	894	1 077	1 356	1 584	
Ganadería	204	367	484	629	760	916	1 159	1 369	
Avicultura	22	41	55	80	133	153	186	204	
Apicultura	0	0	0	0	1	8	10	11	
Silvicultura	3	13	15	16	46	44	53	36	
Pesca	35	68	122	205	236	358	471	494	

/Continúa

Cuadro 72 (Conclusión)

	1990	1995	1996	1997	1998	1999	2000	2001 a/
Porcentajes								
Crédito agropecuario/ crédito total	25.5	19.6	16.6	16.4	16.9	18.6	19.8	17.3
Crédito agropecuario	100.0	100.0	100.0	100.0	100.0	100.0	100.0	100.0
Agrícola	71.5	66.8	66.4	68.0	72.4	74.0	73.1	69.1
Granos básicos	12.9	8.9	11.9	11.7	12.4	11.6	10.0	9.5
Arroz	4.8	3.1	2.7	2.6	2.9	3.3	2.6	2.2
Frijol	0.6	0.2	0.9	0.7	2.2	1.9	1.0	1.0
Maíz	7.4	5.6	8.3	8.3	7.4	6.5	6.4	6.3
De exportación	41.5	39.6	36.6	38.4	38.3	40.9	40.4	35.8
Algodón	1.9	0.2	0.5	0.3	0.3	0.6	0.6	0.4
Banano	5.7	15.7	9.5	9.9	7.0	6.4	8.2	8.0
Café	22.3	16.6	20.2	21.4	26.6	27.6	23.7	18.5
Caña de azúcar	8.8	6.2	5.4	6.1	4.1	6.2	7.9	8.8
Tabaco	2.7	1.0	0.9	0.6	0.4	0.2	0.1	0.1
Otros cultivos	17.1	18.3	17.9	17.9	21.6	21.5	22.7	23.8
Pecuario	24.4	27.7	26.8	24.4	21.0	18.9	19.4	23.2
Ganadería	22.0	24.9	24.1	21.7	17.8	16.1	16.6	20.0
Avicultura	2.4	2.8	2.7	2.8	3.1	2.7	2.7	3.0
Apicultura	0.0	0.0	0.0	0.0	0.0	0.1	0.1	0.2
Silvicultura	0.3	0.9	0.7	0.5	1.1	0.8	0.8	0.5
Pesca	3.8	4.6	6.1	7.1	5.5	6.3	6.7	7.2

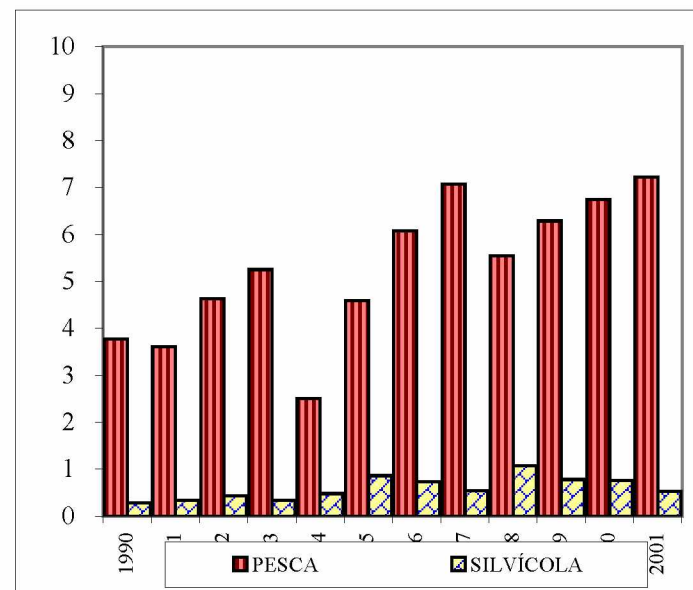

Fuente: Banco Central de Honduras.

a/ Cifras preliminares.

Cuadro 73

HONDURAS: PRÉSTAMOS NUEVOS PARA EL SECTOR AGROPECUARIO DEL  
SISTEMA BANCARIO

(Acumulado a diciembre de cada año)

	1990	1995	1996	1997	1998	1999	2000	2001 a/
Millones de lempiras								
Crédito total	4 269	13 547	15 978	30 887	44 335	43 138	43 193	42 728
Crédito agropecuario	797	1 573	1 819	3 230	5 107	5 178	5 211	4 759
Agrícola	625	933	1 264	2 277	3 740	3 907	3 622	3 070
Granos básicos	111	170	181	330	458	646	518	320
Arroz	48	47	31	67	104	212	80	44
Frijol	8	9	13	15	37	98	65	17
Maíz	55	114	138	248	317	336	373	259
De exportación	365	502	787	1 331	2 018	2 023	1 742	1 600
Algodón	6	3	8	8	10	25	21	5
Banano	52	162	186	311	404	392	333	170
Café	229	268	480	841	1 378	1 225	951	974
Caña de azúcar	39	60	108	147	180	349	427	450
Tabaco	39	9	6	24	46	32	10	1
Otros cultivos	150	261	296	617	1 263	1 239	1 362	1 151
Pecuario	124	420	416	734	1 120	942	1 028	1 176
Ganadería	94	382	374	644	956	742	860	965
Avicultura	29	38	42	87	162	190	165	207
Apicultura	1	0	-	3	1	10	3	4
Silvicultura	1	10	14	18	41	58	105	77
Pesca	46	210	125	202	206	271	456	437
Porcentajes								
Crédito agropecuario/ crédito total	18.7	11.6	11.4	10.5	11.5	12.0	12.1	11.1
Crédito agropecuario	100.0	100.0	100.0	100.0	100.0	100.0	100.0	100.0
Agrícola	78.5	59.3	69.5	70.5	73.2	75.5	69.5	64.5

/Continúa

Cuadro 73 (Conclusión)

	1990	1995	1996	1997	1998	1999	2000	2001 a/
Granos básicos	13.9	10.8	10.0	10.2	9.0	12.5	9.9	6.7
Arroz	6.1	3.0	1.7	2.1	2.0	4.1	1.5	0.9
Frijol	0.9	0.6	0.7	0.5	0.7	1.9	1.2	0.4
Maíz	6.9	7.2	7.6	7.7	6.2	6.5	7.2	5.4
De exportación	45.8	31.9	43.3	41.2	39.5	39.1	33.4	33.6
Algodón	0.8	0.2	0.4	0.3	0.2	0.5	0.4	0.1
Banano	6.5	10.3	10.2	9.6	7.9	7.6	6.4	3.6
Café	28.8	17.0	26.4	26.0	27.0	23.7	18.3	20.5
Caña de azúcar	4.9	3.8	6.0	4.5	3.5	6.7	8.2	9.4
Tabaco	4.8	0.6	0.3	0.7	0.9	0.6	0.2	0.0
Otros cultivos	18.8	16.6	16.3	19.1	24.7	23.9	26.1	24.2
Pecuario	15.6	26.7	22.9	22.7	21.9	18.2	19.7	24.7
Ganadería	11.8	24.3	20.6	19.9	18.7	14.3	16.5	20.3
Avicultura	3.6	2.4	2.3	2.7	3.2	3.7	3.2	4.3
Apicultura	0.2	0.0	0.0	0.1	0.0	0.2	0.1	0.1
Silvicultura	0.1	0.7	0.7	0.6	0.8	1.1	2.0	1.6
Pesca	5.8	13.4	6.9	6.3	4.0	5.2	8.8	9.2

Fuente: Banco Central de Honduras.

a/ Cifras preliminares.

Cuadro 74

## NICARAGUA: SISTEMA FINANCIERO, SALDOS DE CRÉDITO

	1990	1995	1996	1997	1998	1999	2000	2001 a/	PORCENTAJES
Millones de córdobas									
Crédito productivo total	409.3	5 159.0	4 738.3	6 622.8	9 623.2	13 460.9	17 259.3	15 426.7	
A corto plazo	178.5	2 212.7	2 719.2	3 743.4	5 025.9	6 886.2	8 384.5	6 845.8	
A largo plazo	230.8	1 427.2	1 445.9	2 425.6	3 985.4	5 807.1	6 506.5	6 157.2	
Prórroga reestructurada	...	695.6	372.2	317.1	375.3	423.2	650.4	518.5	
Vencidos/judicial	...	823.5	201.0	136.8	236.6	344.4	1 717.9	1 905.2	
Crédito agropecuario	126.7	2 395.9	1 543.8	2 083.4	2 837.4	4 023.1	4 646.0	3 933.9	
A corto plazo	76.9	591.8	604.4	1 173.3	1 661.1	2 349.6	2 347.9	1 882.8	
A largo plazo	49.8	753.2	557.5	670.5	943.1	1 420.9	1 602.6	1 432.0	
Prórroga reestructurada	...	542.6	266.5	191.0	167.8	188.9	416.4	351.8	
Vencidos/judicial	...	508.3	115.4	48.6	65.4	63.7	279.1	267.3	
Crédito agrícola	99.6	1 454.4	974.4	1 537.6	2 223.3	3 352.2	4 086.7	3 389.6	
A corto plazo	58.3	356.3	427.8	908.8	1 306.5	1 981.4	2 085.8	1 636.7	
A largo plazo	41.3	453.7	346.2	486.3	774.7	1 177.0	1 406.7	1 231.7	
Prórroga reestructurada	...	403.9	163.1	128.2	119.0	156.2	364.5	305.6	
Vencidos/judicial	...	240.5	37.3	14.3	23.1	37.7	229.7	215.6	
Crédito pecuario	27.1	941.5	569.4	545.8	614.1	670.8	559.3	544.3	
A corto plazo	18.6	235.5	176.6	264.5	354.6	368.2	262.1	246.1	
A largo plazo	8.5	299.5	211.3	184.2	168.4	243.9	195.9	200.3	
Prórroga reestructurada	...	138.7	103.4	62.8	48.8	32.7	51.9	46.2	
Vencidos/judicial	...	267.8	78.1	34.3	42.3	26.0	49.4	51.7	
Porcentajes									
Crédito agropecuario/crédito productivo total	31.0	46.4	32.6	31.5	29.5	29.9	26.9	25.5	

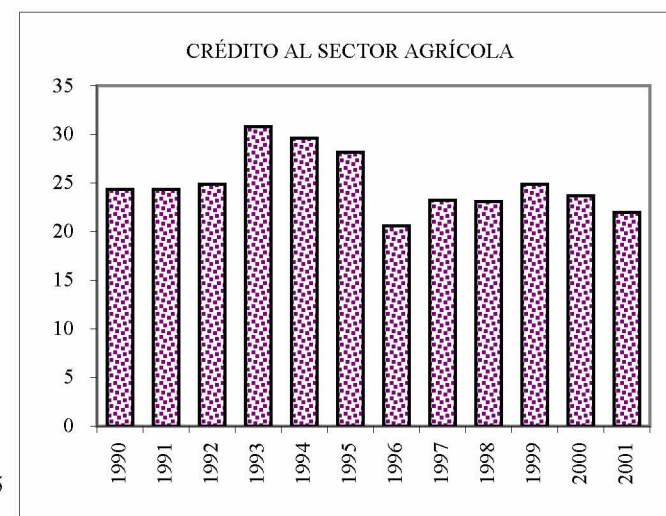
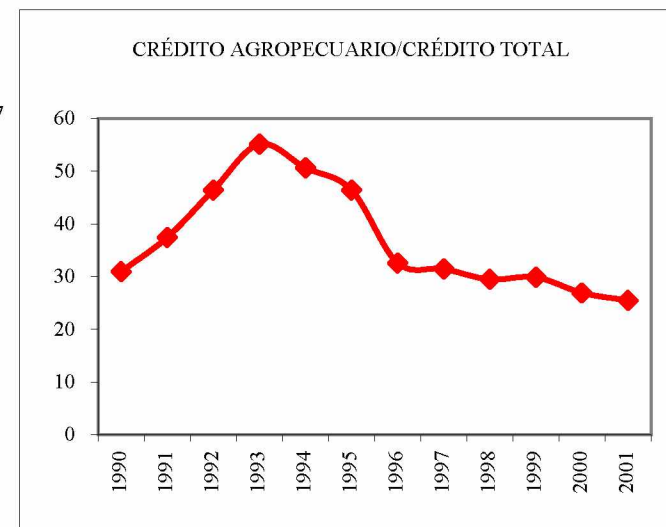

/Continúa



Cuadro 74 (Conclusión)

	1990	1995	1996	1997	1998	1999	2000	2001 a/
Crédito productivo total	100.0	100.0	100.0	100.0	100.0	100.0	100.0	100.0
Crédito agropecuario	31.0	46.4	32.6	31.5	29.5	29.9	26.9	25.5
A corto plazo	18.8	11.5	12.8	17.7	17.3	17.5	13.6	12.2
A largo plazo	12.2	14.6	11.8	10.1	9.8	10.6	9.3	9.3
Crédito agrícola	24.3	28.2	20.6	23.2	23.1	24.9	23.7	22.0
A corto plazo	14.2	6.9	9.0	13.7	13.6	14.7	12.1	10.6
A largo plazo	10.1	8.8	7.3	7.3	8.1	8.7	8.2	8.0
Crédito pecuario	6.6	18.2	12.0	8.2	6.4	5.0	3.2	3.5
A corto plazo	4.5	4.6	3.7	4.0	3.7	2.7	1.5	1.6
A largo plazo	2.1	5.8	4.5	2.8	1.7	1.8	1.1	1.3

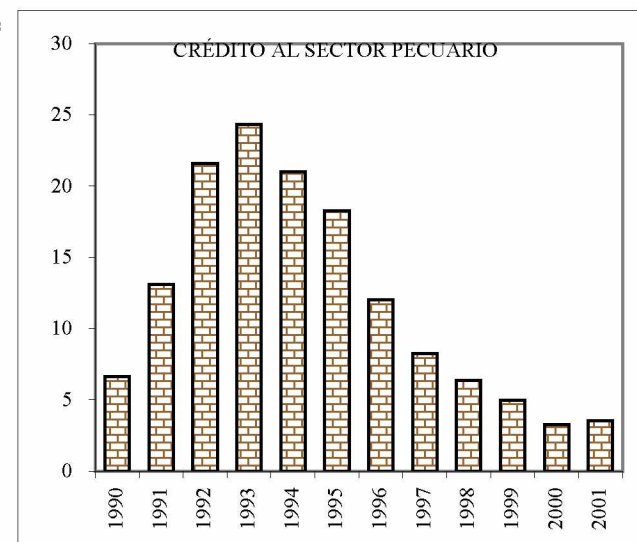

Fuente: Banco Central de Nicaragua.

a/ Cifras preliminares.

Cuadro 75

## NICARAGUA: FLUJOS DE CRÉDITO DEL SISTEMA BANCARIO

	1990	1995	1996	1997	1998	1999	2000	2001 a/
Millones de córdobas								
Total								
Entregas	367 677 392.5	4 695.8	4 893.5	8 306.7	8 931.5	12 616.0	21 412.3	35 521.8
Recuperaciones	103 700 341.7	4 087.7	4 331.3	6 477.4	7 641.1	10 975.9	21 762.7	36 459.7
Agropecuario								
Entregas	88 521 316.3	925.6	778.3	1 825.0	2 217.7	3 507.3	2 704.5	1 589.3
Recuperaciones	31 323 988.7	883.2	821.8	1 153.8	1 821.7	2 733.8	2 993.7	1 836.8
Agrícola								
Entregas	63 751 906.7	615.0	572.9	1 422.3	1 843.8	2 963.5	2 457.6	1 448.6
Recuperaciones	27 736 219.1	535.5	534.4	807.0	1 440.8	2 197.1	2 624.5	1 635.9
Ganadero								
Entregas	24 769 409.6	310.6	205.4	402.7	373.9	543.8	246.9	140.7
Recuperaciones	3 587 769.6	347.7	287.4	346.8	380.9	536.7	369.2	200.9
Porcentajes								
Total								
Entregas	100.0	100.0	100.0	100.0	100.0	100.0	100.0	100.0
Recuperaciones	100.0	100.0	100.0	100.0	100.0	100.0	100.0	100.0
Agropecuario								
Entregas	24.1	19.7	15.9	22.0	24.8	27.8	12.6	4.5
Recuperaciones	30.2	21.6	19.0	17.8	23.8	24.9	13.8	5.0
Agrícola								
Entregas	17.3	13.1	11.7	17.1	20.6	23.5	11.5	4.1
Recuperaciones	26.7	13.1	12.3	12.5	18.9	20.0	12.1	4.5
Ganadero								
Entregas	6.7	6.6	4.2	4.8	4.2	4.3	1.2	0.4
Recuperaciones	3.5	8.5	6.6	5.4	5.0	4.9	1.7	0.6

Fuente: Banco Central de Nicaragua.

a/ Cifras preliminares.

Cuadro 76

## NICARAGUA: FINANCIAMIENTO DE LOS PRINCIPALES CULTIVOS

	1990	1995	1996	1997	1998	1999	2000	2001 a/
Millones de córdobas								
Total	66.3	340.4	340.4	543.9	1 192.6	341.9	226.7	476.0
Agroexportación	48.0	329.2	276.5	522.5	1 176.0	320.1	179.9	453.8
Algodón	17.3	21.6	4.7	-	-	-	-	-
Ajonjolí	4.2	11.3	17.3	8.7	54.9	65.1	68.5	105.4
Banano	1.8	1.7	...	...	...	...	...	...
Café	21.5	259.8	203.1	411.6	950.6	1.9	1.0	292.7
Caña de azúcar	1.5	27.9	33.2	86.5	157.4	229.9	107.4	42.4
Tabaco	1.7	6.9	18.1	15.6	13.2	23.3	3.1	13.3
Granos básicos	18.3	11.3	26.9	21.4	16.6	21.8	46.7	22.2
Arroz	5.1	36.3	31.5	51.4	68.0	116.3	52.0	90.7
Frijol	2.3	0.8	0.9	1.2	1.0	0.2	8.6	...
Maíz	7.4	3.6	1.8	10.0	1.0	1.2	4.1	3.6
Sorgo	3.5	7.0	24.2	10.1	14.6	20.4	34.0	18.5
Porcentajes								
Total	100.0	100.0	100.0	100.0	100.0	100.0	100.0	100.0
Agroexportación	72.4	96.7	156.8	96.1	98.6	93.6	79.4	95.3
Algodón	26.1	6.3	2.7	-	-	-	-	-
Ajonjolí	6.4	3.3	9.8	1.6	4.6	19.0	30.2	22.1
Banano	2.7	0.5	...	...	...	...	...	...
Café	32.5	76.3	115.2	75.7	79.7	0.5	0.4	61.5
Caña de azúcar	2.2	8.2	18.9	15.9	13.2	67.2	47.4	8.9
Maní	51.8	38.5	53.0	70.6	70.6	70.6	70.6	70.6
Soya	0.4	16.8	11.1	23.4	23.4	23.4	23.4	23.4
Tabaco	2.6	2.0	10.3	2.9	1.1	6.8	1.3	2.8
Granos básicos	27.6	3.3	15.3	3.9	1.4	6.4	20.6	4.7
Arroz	7.6	1.0	1.0	1.8	0.1	0.4	1.8	0.8
Frijol	3.5	0.2	0.5	0.2	0.1	0.0	3.8	0.0
Maíz	11.2	1.0	12.0	1.8	0.1	0.4	1.8	0.8
Sorgo	5.2	2.0	13.7	1.9	1.2	6.0	15.0	3.9

Fuente: Banco Central de Nicaragua y Secretaría Agropecuaria y Forestal.

a/ Cifras preliminares.

Cuadro 77

## PANAMÁ: SISTEMA BANCARIO NACIONAL: CRÉDITOS TOTALES Y AL SECTOR AGROPECUARIO

	1990	1995	1996	1997	1998	1999	2000	2001 a/	PORCENTAJES
Millones de balboas									
Crédito total	10 376 20 941	20 579 21 159	22 764 21 890	21 495	22 053				
Agropecuario	143	316	320	306	300	307	338	344	
Agricultura	49	130	137	129	129	119	148	144	
Ganadería	77	161	155	150	139	154	156	164	
Pesca	17	25	28	27	32	34	34	36	
Porcentajes									
Crédito agropecuario/ crédito total	1.4	1.5	1.6	1.4	1.3	1.4	1.6	1.6	
Crédito agropecuario	100.0	100.0	100.0	100.0	100.0	100.0	100.0	100.0	
Agricultura	34.3	41.1	42.8	42.2	43.0	38.8	43.8	41.9	
Ganadería	53.8	50.9	48.4	49.0	46.3	50.2	46.2	47.7	
Pesca	11.9	7.9	8.8	8.8	10.7	11.0	10.1	10.5	

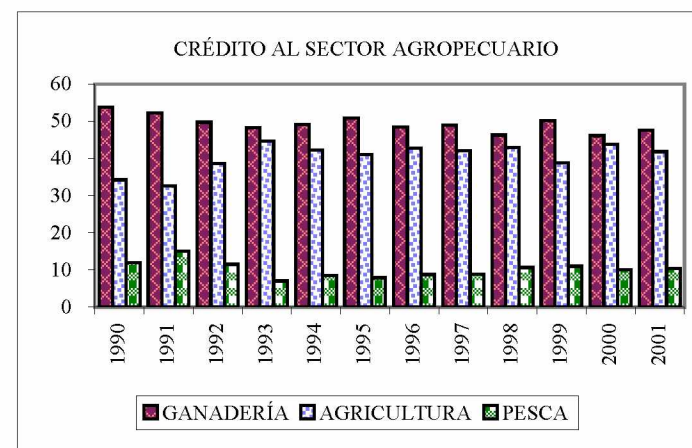
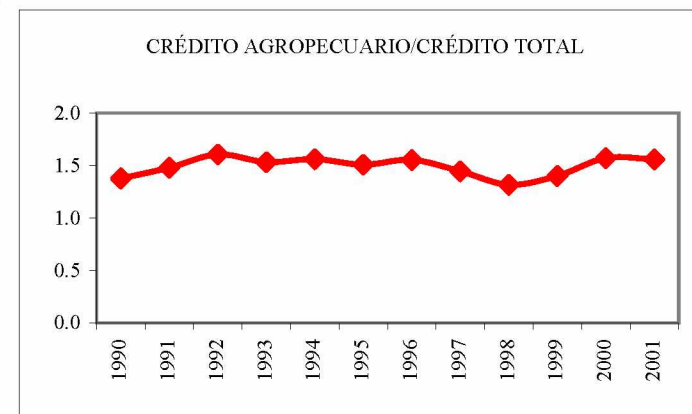

Fuente: Contraloría General de la República y Comisión Bancaria Nacional.

a/ Cifras preliminares.

Cuadro 78

PANAMÁ: SALDOS DE LOS PRÉSTAMOS CONCEDIDOS POR EL SISTEMA BANCARIO NACIONAL  
OFICIAL Y PRIVADO AL SECTOR AGROPECUARIO

	1990	1995	1996	1997	1998	1999	2000	2001 a/
Millones de balboas								
<b>Crédito total</b>	7 769	17 135	16 927	17 985	17 898	18 272	18 376	18 963
Agropecuario	143	316	319	315	300	312	343	344
Agrícola	49	130	135	127	128	119	147	144
Granos y leguminosas	...	69	68	67	70	73	89	...
Arroz	...	43	43	43	46	46	46	...
Frijol	...	0	0	0	0	0	0	...
Maíz	...	7	3	2	3	3	2	...
Sorgo	...	0	0	0	0	0	0	...
Otros	...	19	21	21	21	24	40	...
Exportación	...	19	22	24	28	27	27	...
Banano	...	-	6	4	4	4	3	...
Café	...	12	15	20	24	22	23	...
Caña de azúcar	...	7	1	0	0	0	1	...
No tradicionales	...	42	45	35	30	16	28	...
Papa	...	2	2	3	3	2	2	...
Cebolla	...	0	0	0	0	0	-	...
Tomate	...	2	1	1	0	0	1	...
Otros	...	37	41	31	27	13	25	...
Ganadería	77	161	157	159	139	154	157	164
Bovino	...	116	108	120	102	115	126	...
Porcino	...	2	6	7	8	15	12	...
Avícola	...	35	33	24	20	16	12	...
Caballar	...	3	4	3	3	3	3	...
Otros	...	5	6	4	5	6	5	...
Pesca	17	26	27	28	32	34	34	36
Forestal	-	-	1	2	1	5	6	...
<b>Crédito oficial</b>	1 663	1 569	1 696	1 686	1 722	1 824	1 866	1 952
Agropecuario	2 040	82	84	86	87	107	126	138
Agrícola	15	16	18	20	20	25	35	38
Granos y leguminosas	...	7	10	11	10	10	...	...
Arroz	...	6	8	9	9	9	...	...
Frijol	...	0	0	0	0	0	...	...
Maíz	...	1	1	1	1	1	...	...
Sorgo	...	0	0	0	0	0	...	...
Otros	...	-	-	-	-	-	...	...

/Continúa

Cuadro 78 (Continuación)

	1990	1995	1996	1997	1998	1999	2000	2001 a/
Exportación	...	3	3	4	5	8	...	...
Banano	...	-	0	0	0	2	...	...
Café	...	3	3	4	5	6	...	...
Caña de azúcar	...	1	0	0	0	0	...	...
No tradicionales	...	6	5	2	5	5	...	...
Papa	...	2	2	2	2	1	...	...
Cebolla	...	0	0	0	0	0	...	...
Tomate	...	0	0	0	0	0	...	...
Otros	...	4	3	0	3	3	...	...
Ganadería	35	62	61	62	63	74	86	96
Bovino	...	58	59	60	61	71	...	...
Porcino	...	1	1	1	1	1	...	...
Avícola	...	3	2	1	1	1	...	...
Caballar	...	0	-	-	-	-	...	...
Otros	...	-	0	-	0	0	...	...
Pesca	-	4	5	4	4	5	5	4
Forestal	-	-	-	-	-	3	...	...
<b>Crédito privado</b>	6 106	15 567	15 230	16 299	16 176	16 448	16 510	17 011
Agropecuario	2 193	234	235	229	213	204	212	206
Agrícola	34	113	117	107	107	94	112	106
Granos y leguminosas	21	62	58	57	60	63	...	...
Arroz	15	37	35	34	37	37	...	...
Frijol	-	-	-	-	-	-	...	...
Maíz	1	6	2	1	2	2	...	...
Sorgo	0	-	0	0	-	-	...	...
Otros	5	19	21	21	21	24	...	...
Exportación	6	15	19	20	22	19	...	...
Banano	-	-	6	4	3	2	...	...
Café	4	9	12	16	19	16	...	...
Caña de azúcar	2	6	1	0	0	0	...	...
No tradicionales	7	36	40	33	25	11	...	...
Papa	0	0	1	1	1	1	...	...
Cebolla	0	0	0	0	-	-	...	...
Tomate	0	2	1	1	0	0	...	...
Otros	7	34	38	31	24	10	...	...

/Continúa



Cuadro 78 (Conclusión)

	1990	1995	1996	1997	1998	1999	2000	2001 a/
Ganadería	41	99	95	97	76	80	71	68
Bovino	23	58	49	60	42	43	...	...
Porcino	0	0	5	6	7	13	...	...
Avícola	12	32	31	23	19	15	...	...
Caballar	2	3	4	3	3	3	...	...
Otros	4	5	6	4	5	6	...	...
Pesca	17	21	22	24	28	29	29	32
Forestal	-	-	1	2	1	2	...	...
Porcentajes								
Crédito total	100.00	100.00	100.00	100.00	100.00	100.00	100.00	100.00
Agropecuario total	1.84	1.84	1.89	1.75	1.68	1.71	1.87	1.81
Agrícola	0.64	0.76	0.80	0.70	0.71	0.65	0.80	0.76
Ganadería	0.99	0.94	0.93	0.88	0.77	0.84	0.85	0.86
Pesca	0.22	0.15	0.16	0.16	0.18	0.19	0.18	0.19
Forestal	-	-	-	0.01	0.01	0.03	0.03	0.00
Agropecuario total	100.00	100.00	100.00	100.00	100.00	100.00	100.00	100.00
Agrícola	34.53	41.03	42.19	40.19	42.58	38.18	42.84	41.86
Ganadería	53.62	50.89	49.09	50.41	46.18	49.34	45.76	47.67
Pesca	11.85	8.08	8.48	8.90	10.80	10.88	9.80	10.47
Forestal	-	-	0.24	0.49	0.44	1.60	1.60	0.00

Fuente: Contraloría General de la República, Dirección de Estadística y Censo, Situación Económica, Hacienda Pública y Finanzas.

a/ Cifras preliminares.

Cuadro 79

## PANAMÁ: PRÉSTAMOS CONCEDIDOS POR EL BANCO DE DESARROLLO AGROPECUARIO

	1990	1995	1996	1997	1998	1999	2000	2001 a/
Miles de balboas								
Total b/	20 121	9 146	10 926	14 459	22 986	19 401	25 211	26 511
Total agropecuario	20 028	9 113	10 733	14 172	22 944	19 347	24 966	26 418
Otros c/	93	33	193	288	41	54	245	93
Porcentajes								
Total	100.0	100.0	100.0	100.0	100.0	100.0	100.0	100.0
Total agropecuario	99.5	99.6	98.2	98.0	99.8	99.7	99.0	99.7
Otros	0.5	0.4	1.8	2.0	0.2	0.3	1.0	0.3

Fuente: Contraloría General de la República y a partir de 1990 Banco de Desarrollo Agropecuario.

a/ Cifras preliminares; no incluye el programa 2.

b/ Hasta 1989 incluye vivienda y cooperativa de consumo.

c/ Se refiere a la comercialización, infraestructura y equipo.

Cuadro 80

REPÚBLICA DOMINICANA: PRÉSTAMOS CONCEDIDOS POR LOS BANCOS COMERCIALES  
AL SECTOR AGROPECUARIO a/

	1990	1995	1996	1997	1998	1999	2000	2001 b/
Millones de pesos dominicanos								
Crédito total	8 692	25 426	31 089	41 837	51 944	66 501	81 322	107 881
Crédito agropecuario	955	2 610	2 260	2 945	2 814	3 659	3 561	5 441
Porcentajes								
Crédito total	100.0	100.0	100.0	100.0	100.0	100.0	100.0	100.0
Crédito agropecuario	11.0	10.3	7.3	7.0	5.4	5.5	4.4	5.0

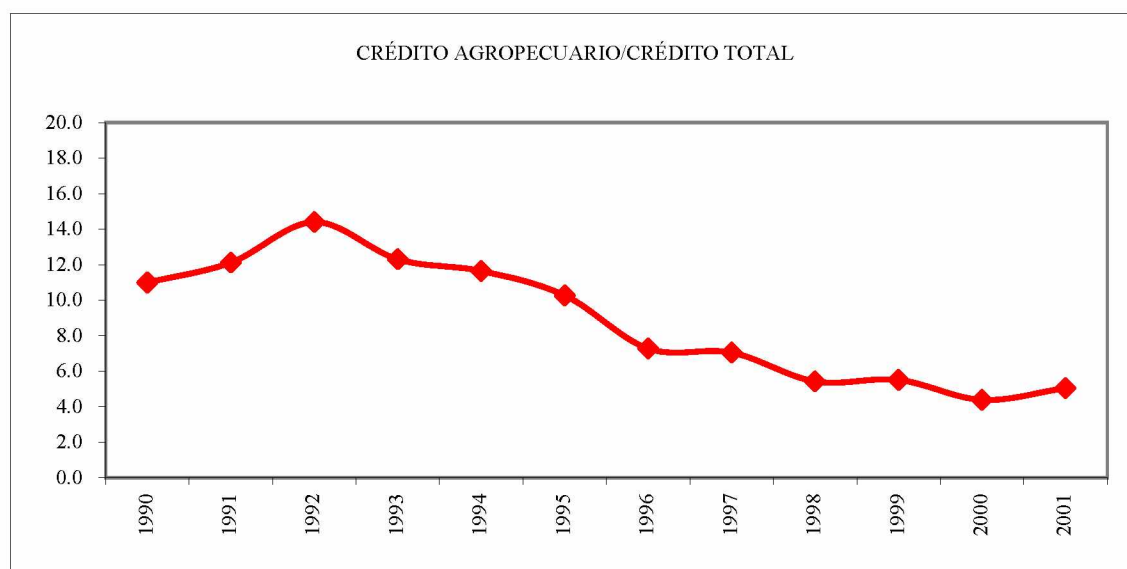

Fuente: Banco Central de la República Dominicana, Boletín Trimestral, varios años.

a/ Saldos a fin del período.

b/ Cifras preliminares.

Cuadro 81

REPÚBLICA DOMINICANA: CRÉDITO DESEMBOLSADO Y RECUPERADO AL SECTOR  
AGROPECUARIO POR EL BANCO AGRÍCOLA

	1990	1995	1996	1997	1998	1999	2000 a/
Millones de pesos dominicanos							
<b>Crédito desembolsado</b>							
Total agropecuario	630.7	825.4	644.9	1 107.4	1 855.0	1 731.5	1 850.3
Agrícola	516.9	669.4	512.9	847.9	1 499.1	1 393.2	1 461.5
Ajo	-	8.3	22.4	55.0	74.1	71.2	...
Arroz	371.4	485.5	353.4	499.8	680.8	595.9	...
Cacao	2.9	4.0	3.5	8.2	34.7	...	...
Café	14.9	24.9	15.1	55.2	75.2	45.0	...
Cebolla	8.6	8.7	6.8	16.5	32.3	34.9	...
Coco	2.1	1.3	1.1	3.4	4.0	...	...
Frijoles	20.2	23.6	22.7	37.3	65.9	51.6	...
Guandul	4.3	2.6	0.7	2.5	7.8	...	...
Maíz	1.6	0.8	0.3	2.2	4.2	...	...
Ñame	-	2.5	2.5	4.3	9.0	...	...
Papa	5.9	6.7	5.7	22.9	43.6	34.5	...
Plátanos	10.2	21.9	15.1	35.4	149.5	87.1	...
Sorgo	5.8	5.5	1.5	4.1	1.8	...	...
Tabaco	10.7	7.6	7.1	28.3	81.0	19.6	...
Tomate industrial	0.1	0.1	1.0	1.6	2.5	...	...
Yautía	4.2	4.8	1.8	8.2	20.6	...	...
Yuca	7.1	7.9	3.1	11.3	40.3	25.3	...
Otros	47.1	52.7	49.0	51.7	171.7	335.7	...
Pecuario	113.8	156.0	132.1	259.5	355.8	326.8	353.4
Ganado vacuno y porcino	70.3	113.4	99.8	200.4	248.5	236.7	241.8
Para carne	49.5	66.8	59.0	82.5	116.0	...	...
Para leche	11.5	3.9	3.3	13.5	14.2	...	...
Ganado de doble propósito	-	25.8	23.0	69.4	73.0	...	...
Ganado porcino	8.4	10.2	8.5	12.3	9.1	...	...
Otros	0.9	6.7	6.0	22.7	36.1	...	...
Otros pecuarios	43.6	42.6	32.2	59.1	107.4	101.5	...
Avícola	38.0	39.1	29.3	54.3	93.5	88.9	110.7
Apícola	0.8	0.3	0.3	2.4	1.0	1.2	1.0
Otros	4.7	3.3	2.5	2.4	12.8	11.3	35.4
<b>Crédito recuperado</b>							
Total agropecuario	2 469.8	2 822.5	2 514.0	2 776.9	3 079.8	1 303.2	1 396.3
Agrícola	2 369.3	2 659.2	2 372.1	2 604.9	2 858.2	1 006.3	1 062.8
Ajo	-	14.1	2.2	24.5	68.5	51.4	...
Arroz	249.6	486.3	251.8	407.4	513.2	484.8	...
Cacao	2.5	4.9	3.6	4.2	9.3	...	...

/Continúa

Cuadro 81 (Continuación)

	1990	1995	1996	1997	1998	1999	2000 a/
Café	10.5	26.5	16.3	23.2	42.6	24.5	...
Cebolla	6.9	6.6	5.0	11.4	15.5	29.7	...
Coco	1.5	2.0	1.4	2.2	2.4	...	...
Frijoles	14.1	28.3	13.1	27.8	30.0	67.6	...
Guandul	3.3	3.2	1.5	1.9	3.2	...	...
Maíz	1.5	1.1	0.6	1.2	2.0	...	...
Ñame		1.8	1.7	2.6	4.0	...	...
Papa	5.4	8.5	2.5	15.9	21.7	33.1	...
Plátanos	10.3	23.5	15.5	19.9	21.1	39.0	...
Sorgo	3.9	5.8	5.1	2.3	3.0	...	...
Tabaco	6.1	10.7	6.5	11.2	29.0	7.0	...
Tomate industrial	1.3	0.1	0.1	1.4	1.6	...	...
Yautía	4.3	3.3	1.6	5.1	7.7	...	...
Yuca	7.3	7.9	4.3	6.8	9.0	18.4	...
Otros	50.7	29.6	43.2	38.8	76.4	198.0	...
Pecuario	100.5	163.3	141.9	172.0	221.6	297.0	333.6
Ganado vacuno y porcino	63.4	115.6	112.2	132.0	144.9	207.9	232.1
Para carne	42.6	69.1	61.5	68.4	71.2	...	...
Para leche	11.6	4.1	10.2	8.4	7.7	...	...
Ganado de doble propósito		21.9	26.1	33.4	35.5	...	...
Ganado porcino	8.5	13.0	8.1	12.6	6.8	...	...
Otros	0.8	7.5	6.3	9.2	23.7	...	...
Otros pecuarios	37.1	47.7	29.7	40.0	76.8	104.7	135.1
Avícola	35.7	46.2	28.8	38.6	64.5	88.1	100.2
Apícola	0.2	0.3	0.3	0.9	0.4	1.0	1.3
Otros	1.2	1.2	0.7	0.4	11.8	15.7	33.6

## Porcentajes

**Crédito desembolsado**

Total agropecuario	100.0	100.0	100.0	100.0	100.0	100.0	100.0
Agrícola	81.9	81.1	79.5	76.6	80.8	80.5	79.0
Ajo	-	1.0	3.5	5.0	4.0	4.1	...
Arroz	58.9	58.8	54.8	45.1	36.7	34.4	...
Cacao	0.5	0.5	0.5	0.7	1.9	...	...
Café	2.4	3.0	2.3	5.0	4.1	2.6	...
Cebolla	1.4	1.1	1.1	1.5	1.7	2.0	...
Coco	0.3	0.2	0.2	0.3	0.2	...	...
Frijoles	3.2	2.9	3.5	3.4	3.6	3.0	...
Guandul	0.7	0.3	0.1	0.2	0.4	...	...
Maíz	0.3	0.1	0.0	0.2	0.2	...	...
Ñame	-	0.3	0.4	0.4	0.5	...	...
Papa	0.9	0.8	0.9	2.1	2.3	2.0	...
Plátanos	1.6	2.7	2.3	3.2	8.1	5.0	...
Sorgo	0.9	0.7	0.2	0.4	0.1	...	...
Tabaco	1.7	0.9	1.1	2.6	4.4	1.1	...
Tomate industrial	0.0	0.0	0.2	0.1	0.1	...	...
Yautía	0.7	0.6	0.3	0.7	1.1	...	...
Yuca	1.1	1.0	0.5	1.0	2.2	1.5	...
Otros	7.5	6.4	7.6	4.7	9.3	19.4	...

/Continúa

Cuadro 81 (Conclusión)

	1990	1995	1996	1997	1998	1999	2000 a/
<b>Pecuario</b>							
Ganado vacuno y porcino	11.1	13.7	15.5	18.1	13.4	13.7	13.1
Para carne	7.8	8.1	9.1	7.4	6.3	...	...
Para leche	1.8	0.5	0.5	1.2	0.8	...	...
Ganado de doble propósito	-	3.1	3.6	6.3	3.9	...	...
Ganado porcino	1.3	1.2	1.3	1.1	0.5	...	...
Otros	0.1	0.8	0.9	2.1	1.9	...	...
Otros pecuarios	6.9	5.2	5.0	5.3	5.8	5.9	...
Avícola	6.0	4.7	4.6	4.9	5.0	5.1	...
Apícola	0.1	0.0	0.1	0.2	0.1	-	...
Otros	0.8	0.4	0.4	0.2	0.7	0.7	...
<b>Crédito recuperado</b>							
Total agropecuario	100.0	100.0	100.0	100.0	100.0	100.0	100.0
Agrícola	95.9	94.2	94.4	93.8	92.8	77.2	76.1
Ajo	-	0.5	0.1	0.9	2.2	3.9	...
Arroz	10.1	17.2	10.0	14.7	16.7	37.2	...
Cacao	0.1	0.2	0.1	0.2	0.3	...	...
Café	0.4	0.9	0.6	0.8	1.4	1.9	...
Cebolla	0.3	0.2	0.2	0.4	0.5	2.3	...
Coco	0.1	0.1	0.1	0.1	0.1	...	...
Frijoles	0.6	1.0	0.5	1.0	1.0	5.2	...
Guandul	0.1	0.1	0.1	0.1	0.1	...	...
Maíz	0.1	0.0	0.0	0.0	0.1	...	...
Name	-	0.1	0.1	0.1	0.1	...	...
Papa	0.2	0.3	0.1	0.6	0.7	2.5	...
Plátanos	0.4	0.8	0.6	0.7	0.7	3.0	...
Sorgo	0.2	0.2	0.2	0.1	0.1	...	...
Tabaco	0.2	0.4	0.3	0.4	0.9	0.5	...
Tomate industrial	0.1	0.0	0.0	0.0	0.1	...	...
Yautia	0.2	0.1	0.1	0.2	0.2	...	...
Yuca	0.3	0.3	0.2	0.2	0.3	1.4	...
Otros	2.1	1.0	1.7	1.4	2.5	15.2	...
Pecuario	4.1	5.8	5.6	6.2	7.2	22.8	23.9
Ganado vacuno y porcino	2.6	4.1	4.5	4.8	4.7	16.0	16.6
Para carne	1.7	2.4	2.4	2.5	2.3	...	...
Para leche	0.5	0.1	0.4	0.3	0.3	...	...
Ganado de doble propósito	-	0.8	1.0	1.2	1.2	...	...
Ganado porcino	0.3	0.5	0.3	0.5	0.2	...	...
Otros	0.0	0.3	0.2	0.3	0.8	...	...
Otros pecuarios	1.5	1.7	1.2	1.4	2.5	8.0	9.7
Avícola	1.4	1.6	1.1	1.4	2.1	6.8	7.2
Apícola	0.0	0.0	0.0	0.0	0.0	0.1	0.1
Otros	0.0	0.0	0.0	0.0	0.4	1.2	2.4

Fuente: Banco Agrícola de la República Dominicana.

a/ Cifras preliminares.



Cuadro 82

MÉXICO: CRÉDITOS DE LA BANCA COMERCIAL Y DE DESARROLLO TOTAL Y AL SECTOR AGROPECUARIO a/

	1990	1995	1996	1997	1998	1999	2000	2001 b/	PORCENTAJES
Millones de pesos									
Crédito total recibido por los prestatarios	249 020	1 129 196	1 231 757	1 280 954	1 491 488	1 427 454	1 343 091	1 275 257	
Banca comercial	163 632	780 825	886 272	938 405	1 088 427	1 026 819	946 800	880 241	
Banca de desarrollo	85 388	348 371	345 485	342 549	403 061	400 635	396 291	395 016	
Crédito agropecuario otorgado	21 389	55 506	65 662	70 500	61 240	58 669	53 405	47 916	
Banca comercial	13 267	40 169	47 535	50 535	49 890	45 984	39 317	33 794	
Agricultura	...	21 804	26 996	30 060	28 172	26 932	25 069	22 257	
Ganadería	...	16 443	18 662	18 601	19 327	16 948	12 597	10 072	
Silvicultura	...	497	442	571	589	534	308	178	
Caza y pesca	...	1 426	1 434	1 303	1 802	1 571	1 343	1 287	
Banca de desarrollo	8 121	15 337	18 127	19 965	11 350	12 685	14 088	14 122	
Agricultura	...	13 260	15 903	17 084	9 140	10 405	11 874	11 829	
Ganadería	...	2 009	2 107	2 639	1 842	2 347	1 794	1 857	
Silvicultura	...	...	...	45	56	62	67	70	
Caza y pesca	...	69	117	197	312	291	353	366	
Porcentajes									
Crédito total recibido por los prestatarios	100.0	100.0	100.0	100.0	100.0	100.0	100.0	100.0	
Banca comercial	65.7	69.1	72.0	73.3	73.0	71.9	70.5	69.0	
Banca de desarrollo	34.3	30.9	28.0	26.7	27.0	28.1	29.5	31.0	
Crédito agropecuario/ crédito total	8.6	4.9	5.3	5.5	4.1	4.1	4.0	3.8	
Banca comercial	5.3	3.6	3.9	3.9	3.3	3.2	2.9	2.6	
Banca de desarrollo	3.3	1.4	1.5	1.6	0.8	0.9	1.0	1.1	

CRÉDITO AGROPECUARIO/CRÉDITO TOTAL

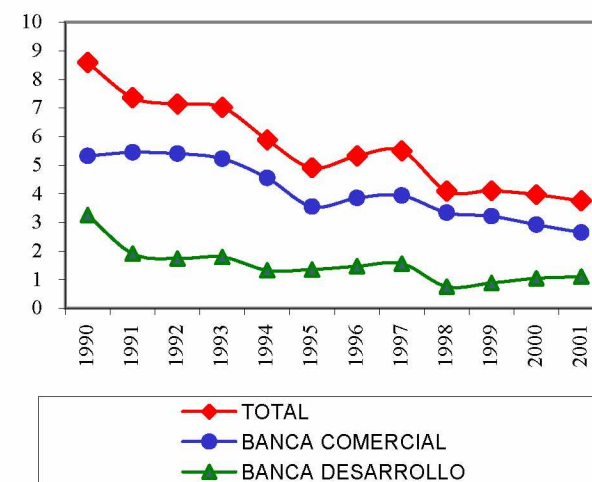

CRÉDITO AL SECTOR AGROPECUARIO BANCA COMERCIAL

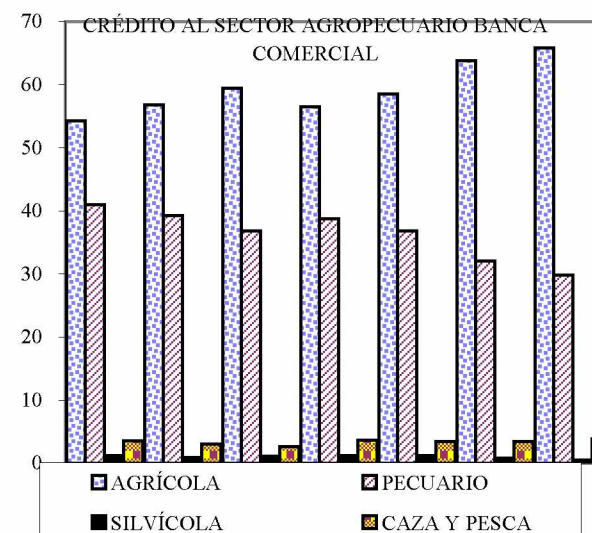

/Continúa

Cuadro 82 (Conclusión)

	1990	1995	1996	1997	1998	1999	2000	2001 b/
Banca comercial	100.0	100.0	100.0	100.0	100.0	100.0	100.0	100.0
Agricultura	...	54.3	56.8	59.5	56.5	58.6	63.8	65.9
Ganadería	...	40.9	39.3	36.8	38.7	36.9	32.0	29.8
Silvicultura	...	1.2	0.9	1.1	1.2	1.2	0.8	0.5
Caza y pesca	...	3.6	3.0	2.6	3.6	3.4	3.4	3.8
Banca de desarrollo	100.0	100.0	100.0	100.0	100.0	100.0	100.0	100.0
Agricultura	...	86.5	87.7	85.6	80.5	82.0	84.3	83.8
Ganadería	...	13.1	11.6	13.2	16.2	18.5	12.7	13.1
Silvicultura	...	0.0	0.0	0.2	0.5	0.5	0.5	0.5
Caza y pesca	...	0.4	0.6	1.0	2.7	2.3	2.5	2.6

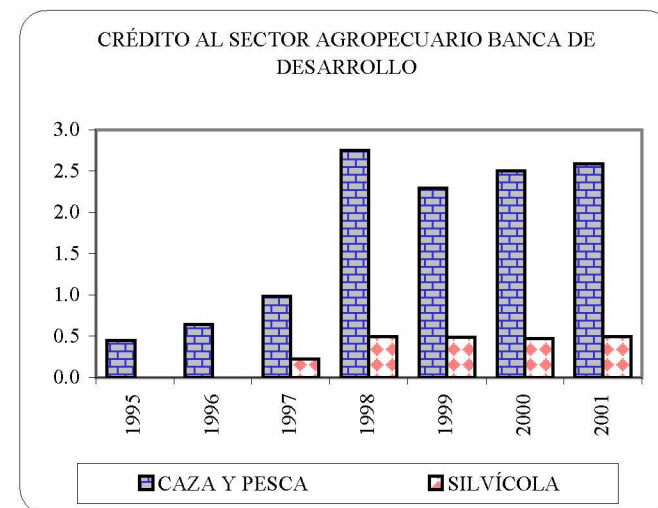
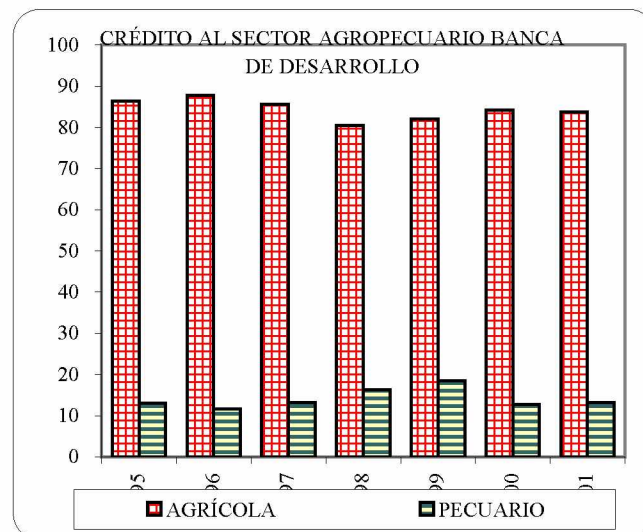

Fuente: Banco de México.

a/ Saldos al final del periodo.

b/ Cifras preliminares.

Cuadro 83

MÉXICO: CRÉDITO DE AVÍO AGRÍCOLA EJERCIDO POR EL BANCO NACIONAL DE  
CRÉDITO RURAL (BANRURAL)

	1990	1995	1996	1997	1998	1999	2000	2001 a/
Millones de pesos								
Total	1 748.0	2 513.9	3 307.5	4 636.6	4 938.7	4 764.8	4 895	...
Ajonjolí	12.8	0.6	1.0	0.2	1.4	1.5	0.1	...
Arroz	37.0	31.7	45.2	94.9	54.7	68.4	55.7	...
Cártamo	20.8	19.0	30.8	34.5	51.2	76.1	21.1	...
Frijol	158.1	124.8	199.9	267.8	482.4	527.2	309.3	...
Maíz	355.8	573.7	708.2	1 510.1	1 613.4	1 389.2	1 488.1	...
Otros cultivos b/	385.5	947.6	1 024.8	981.4	983.1	1 178.9	1 424.6	...
Semilla de algodón	222.4	283.5	596.4	576.0	671.3	431.9	173.8	...
Sorgo	189.0	123.0	270.2	373.1	322.7	341.9	325.1	...
Soya	84.9	43.4	11.8	62.4	43.9	26.1	28.1	...
Trigo	281.8	366.6	418.9	736.3	714.7	723.5	1 068.5	...
Porcentajes								
Total	100.00	100.00	100.00	100.00	100.00	100.00	100.00	...
Ajonjolí	0.73	0.02	0.03	0.00	0.03	0.03	0.00	...
Arroz	2.11	1.26	1.37	2.05	1.11	1.44	1.14	...
Cártamo	1.19	0.76	0.93	0.74	1.04	1.60	0.43	...
Frijol	9.05	4.96	6.04	5.78	9.77	11.06	6.32	...
Maíz	20.35	22.82	21.41	32.57	32.67	29.16	30.40	...
Otros cultivos	22.05	37.69	30.98	21.17	19.91	24.74	29.11	...
Semilla de algodón	12.72	11.28	18.03	12.42	13.59	9.06	3.55	...
Sorgo	10.81	4.89	8.17	8.05	6.53	7.18	6.64	...
Soya	4.85	1.73	0.36	1.35	0.89	0.55	0.57	...
Trigo	16.12	14.58	12.67	15.88	14.47	15.18	21.83	...

Fuente: Poder Ejecutivo Federal, Anexo Estadístico del Primer Informe de Gobierno, 2001.

a/ Cifras preliminares.

b/ Se refiere a cebada, productos hortícolas, frutícolas y forrajeros, principalmente.

Gráfico 10

SUBREGIÓN NORTE DE AMÉRICA LATINA Y EL CARIBE: POBLACIÓN OCUPADA EN EL SECTOR PRIMARIO

(Porcentajes)

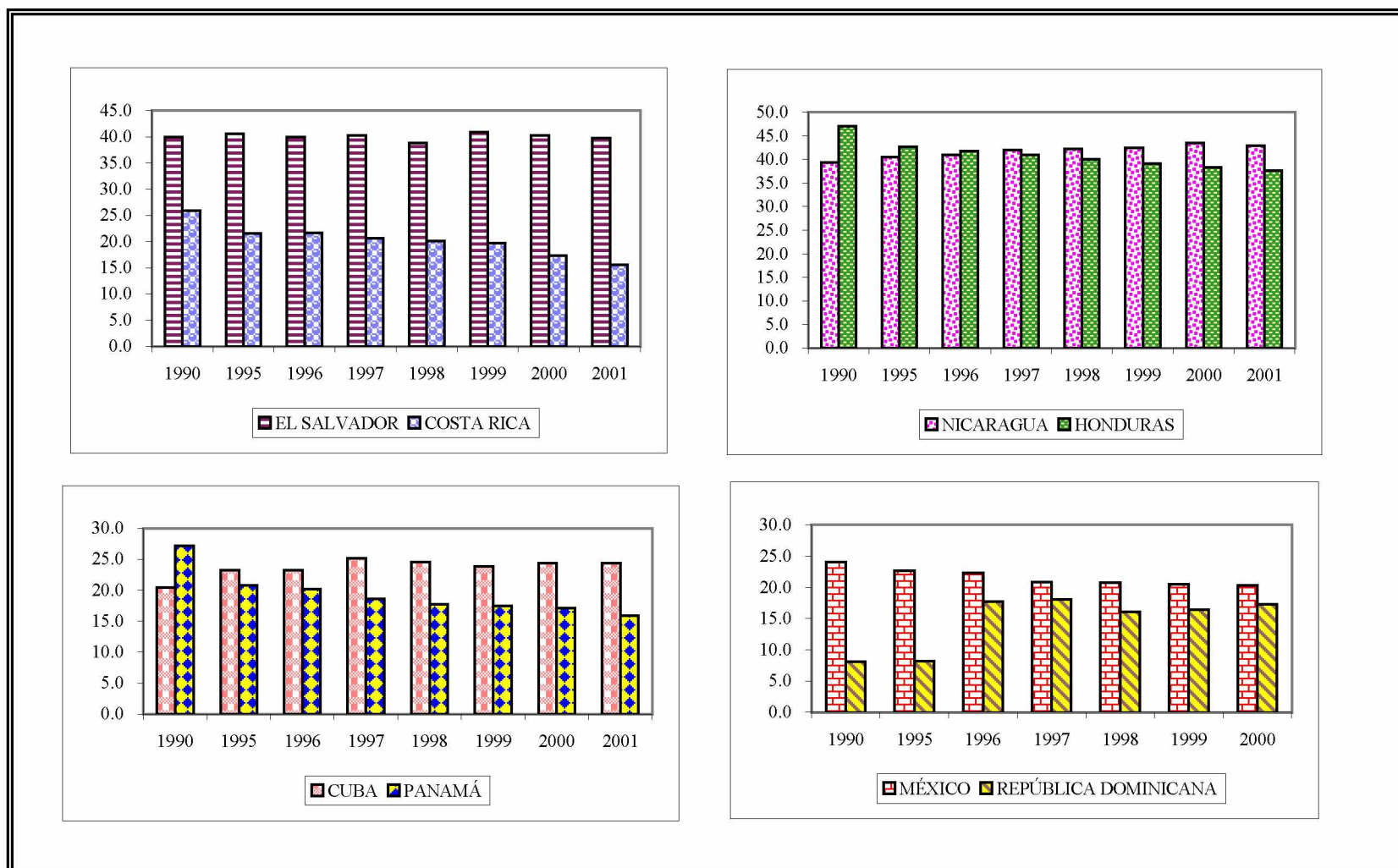

Fuente: CEPAL, sobre la base de cifras oficiales.

**VII. INVERSIÓN INTERNA BRUTA Y GASTO PÚBLICO  
TOTAL Y SECTOR AGROPECUARIO**

Cuadro 84

SUBREGIÓN NORTE DE AMÉRICA LATINA Y EL CARIBE: INVERSIÓN INTERNA BRUTA  
Y FORMACIÓN BRUTA DE CAPITAL FIJO

	1990	1995	1996	1997	1998	1999	2000	2001 a/
Millones en moneda nacional a precios constantes								
<b>Costa Rica b/</b>								
Inversión interna bruta	2 953	219 083	196 285	245 177	309 619	261 470	254 704	299 960
Formación bruta de capital fijo	2 974	229 833	211 806	244 157	306 340	293 787	285 587	294 432
Construcción	1 055	...	86 841	100 104	125 600	114 577	119 947	129 550
Maquinaria y equipo	1 920	...	124 966	144 052	180 741	179 210	165 641	164 882
Variación de existencias	-21	-10 750	-15 522	1 021	3 279	-32 317	-30 884	5 528
<b>El Salvador c/</b>								
Inversión interna bruta	5 057	10 998	8 571	9 129	11 208	10 755	11 011	10 427
Formación bruta de capital fijo	5 004	10 259	8 948	9 672	10 602	10 513	11 055	11 071
Construcción	2 546	3 888	3 996	4 266	4 615	4 550	4 380	4 760
Maquinaria y equipo	2 458	6 371	4 952	5 406	5 986	5 963	6 675	6 311
Pública	930	1 724	1 853	1 763	1 909	1 625	1 558	1 788
Privada	4 074	8 536	7 095	7 909	8 692	8 887	9 498	9 283
Variación de existencias	54	739	-377	-543	606	242	-44	-644
<b>Guatemala d/</b>								
Inversión interna bruta	307	462	393	472	643	636	657	640
Formación bruta de capital fijo	286	436	427	523	615	653	595	603
Construcción	130	187	191	223	242	262	214	215
Maquinaria y equipo	157	249	237	300	373	391	381	388
Pública	88	120	126	156	166	176	138	151
Privada	198	316	302	368	448	477	457	452
Variación de existencias	21	26	-34	-52	28	-17	63	38
<b>Honduras e/</b>								
Inversión interna bruta	988	1 870	1 761	1 903	1 909	2 066	2 086	2 009
Formación bruta de capital fijo	877	1 296	1 339	1 596	1 761	1 885	1 739	1 649
Construcción	573	656	580	672	661	775	813	...
Maquinaria y equipo	304	640	759	924	1 100	1 097	971	...
Pública	307	524	448	411	338	417	419	509
Privada	570	772	891	1 185	1 423	1 468	1 320	1140
Variación de existencias	111	574	422	307	148	181	347	360

/Continúa



Cuadro 84 (Continuación)

	1990	1995	1996	1997	1998	1999	2000	2001 a/
<b>Nicaragua f/</b>								
Inversión interna bruta	2 407	3 642	3 888	4 734	5 246	7 275	6 569	6 495
Formación bruta de capital fijo	2 612	3 560	3 873	4 613	5 156	7 225	6 623	6 485
Construcción	1 051	1 469	1 710	1 909	2 107	3 104	3 427	3 606
Maquinaria y equipo g/	1 561	2 090	2 163	2 703	3 049	4 120	3 196	2 880
Pública	1 365	2 119	1 958	1 708	1 641	2 679	2 870	2 704
Privada	1 248	1 368	1 915	2 905	3 516	4 546	3 753	3 781
Variación de existencias	-205	83	15	121	90	51	-54	10.1
<b>Panamá h/</b>								
Inversión interna bruta	976	2 154	2 286	2 312	2 588	2 916	2 636	2 361
Formación bruta de capital fijo	414	1 787	1 737	1 827	2 116	2 575	2 378	2 116
Construcción	164	1 046	960	994	1 057	1 385	1 346	...
Maquinaria y equipo	250	741	777	833	1 059	1 190	1 032	...
Pública	53	282	276	296	336	257	236	...
Privada	361	1 505	1 461	1 531	1 780	2 318	2 142	...
Variación de existencias	562	368	549	485	472	341	258	245
<b>Cuba i/</b>								
Inversión interna bruta	5 085	954	1 172	1 382	1 614	1 697	1 854	1 892
Formación bruta de capital fijo	5 044	1 270	1 741	1 811	1 915	2 051	2 093	...
Construcción	2 160	635	854	848	832	858	868	...
Maquinaria y equipo	2 884	635	887	963	1 083	1 194	1 226	...
Variación de existencias	41	-316	-569	-429	301	-355	-240	...
<b>Haití j/</b>								
Inversión interna bruta	866	1 750	1 722	1 696	1 642	2 036	2 408	2 245
<b>República Dominicana k/</b>								
Inversión interna bruta	796	1 135	1 240	1 467	1 849	2 099	2 244	2 296
Formación bruta de capital fijo	779	1 115	1 218	1 443	1 824	2 072	2 215	2 266
Construcción	637	895	1 015	1 188	1 421	1 673	1 760	...
Maquinaria y equipo	142	216	199	250	397	393	442	...
Pública	222	508	585	550	576	576	429.8	532
Privada	557	607	633	893	1 248	1 496	1 758.2	1 734
Variación de existencias l/	17	20	21	23	25	27	28.8	30

/Continúa

Cuadro 84 (Conclusión)

	1990	1995	1996	1997	1998	1999	2000	2001 a/
Tasas de crecimiento								
Inversión interna bruta								
Costa Rica	4.6	-4.3	-10.4	24.9	26.3	-15.6	-2.6	17.8
El Salvador	-16.2	15.2	-22.1	6.5	22.8	-4.0	2.4	-5.3
Guatemala	-1.3	-1.2	-14.9	20.0	36.3	-1.1	3.3	-2.6
Honduras	3.2	2.9	-5.8	8.1	0.3	8.2	1.0	-3.7
Nicaragua	-14.1	21.0	6.7	21.8	10.8	38.7	-9.7	-1.1
Panamá	260.2	10.8	6.1	1.1	11.9	12.7	-9.6	-10.4
Cuba	-2.9	35.2	22.8	18.0	16.8	5.1	9.2	2.1
Haití	-3.9	88.8	-1.6	-1.5	-3.2	24.0	18.3	-6.8
República Dominicana	-15.9	3.7	9.2	18.3	26.1	13.5	6.9	2.3
Formación bruta de capital fijo								
Costa Rica	14.5	3.8	-7.8	15.3	25.5	-4.1	-2.8	3.1
El Salvador	-2.7	14.5	-12.8	8.1	9.6	-0.8	5.2	0.1
Guatemala	-10.3	8.7	-2.0	22.5	17.4	6.2	-8.9	1.4
Honduras	-4.7	-14.4	3.3	19.2	10.3	7.0	-7.7	-5.2
Nicaragua	-9.8	12.6	8.8	19.1	11.8	40.1	-8.3	-2.1
Panamá	44.2	7.7	-2.8	5.2	15.8	21.7	-7.7	-11.0
Cuba	...	4.8	37.1	4.0	5.7	7.1	...	...
República Dominicana	-16.0	3.7	9.3	18.5	26.4	13.6	6.9	2.3

Fuente: CEPAL, sobre la base de cifras oficiales.

a/ Cifras preliminares.

b/ Millones de colones a precios constantes de 1966 en 1990. A partir de 1991, en colones a precios constantes de 1991.

c/ Millones de colones a precios constantes de 1990.

d/ Millones de quetzales a precios constantes de 1958.

e/ Millones de lempiras a precios constantes de 1978.

f/ Millones de córdobas a precios constantes de 1980.

g/ Incluye formación bruta de capital fijo de la actividad minería.

h/ Millones de balboas a precios constantes de 1982.

i/ Millones de pesos a precios constantes de 1981.

j/ Millones de gourdes a precios constantes de 1976.

k/ Millones de pesos a precios constantes de 1970.

l/ Comprende sólo la variación de existencias de maní, tabaco en rama y frijoles y de las actividades de minería e industrias manufactureras.

Cuadro 85

SUBREGIÓN NORTE DE AMÉRICA LATINA Y EL CARIBE: INVERSIÓN INTERNA BRUTA  
Y FORMACIÓN BRUTA DE CAPITAL FIJO

	1990	1995	1996	1997	1998	1999	2000	2001 a/
Millones de pesos corrientes en moneda nacional								
<b>Costa Rica b/</b>								
Inversión interna bruta	142 857	384 065	392 551	539 639	744 478	773 137	816 084	967 729
Formación bruta de capital fijo	117 071	399 983	421 650	538 478	740 341	811 325	855 074	956 925
Variación de existencias	25 786	-15 918	-29 099	1 161	4 137	-38 188	-38 991	10 804
<b>El Salvador b/</b>								
Inversión interna bruta	5 057	16 663	13 707	14 794	18 528	17 998	19 415	19 201
Formación bruta de capital fijo	5 004	15 557	14 266	15 734	17 597	17 602	19 460	19 851
Construcción	2 546	6 944	7 429	8 002	8 898	8 932	9 249	10 161
Maquinaria y equipo	2 458	8 613	6 838	7 732	8 699	8 670	10 211	9 691
Pública	930	2 942	3 305	3 258	3 669	3 161	3 238	3 786
Privada	4 074	12 616	10 962	12 477	13 928	14 441	16 222	16 065
Variación de existencias	54	1 106	-559	-940	931	396	-45	-650
<b>Guatemala c/</b>								
Inversión interna bruta	4 668	12 820	12 113	14 762	19 361	23 478	26 707	31 285
Formación bruta de capital fijo	4 455	12 360	12 727	16 302	20 785	24 205	24 147	25 040
Construcción	1 297	3 600	3 945	5 002	5 849	5 954	5 989	6 953
Maquinaria y equipo	3 158	8 761	8 782	11 301	14 936	18 251	18 158	18 086
Pública	932	2 125	2 372	3 295	3 858	4 122	3 592	4 637
Privada	3 523	10 235	10 355	13 008	16 927	20 084	20 555	20 402
Variación de existencias	213	460	-614	-1 540	-1 425	-728	2 560	6 246
<b>Honduras d/</b>								
Inversión interna bruta	2 881	11 836	14 510	19 726	21 784	26 674	27 331	30 208
Formación bruta de capital fijo	2 533	8 994	11 110	15 732	19 874	22 987	23 336	24 231
Pública	823	3 757	3 835	4 159	3 796	4 854	5 259	6 949
Privada	1 710	5 237	7 275	11 573	16 078	18 133	18 077	17 282
Variación de existencias	348	2 842	3 400	3 994	1 910	3 687	3 995	5 977

/Continúa

Cuadro 85 (Continuación)

	1990	1995	1996	1997	1998	1999	2000	2001 a/
<b>Nicaragua e/</b>								
Inversión interna bruta	311	3 448	4 377	5 893	7 389	11 314	10 801	11 285
Formación bruta de capital fijo	326	3 408	4 295	5 788	7 301	11 259	10 867	11 272
Construcción	104	1 168	1 549	1 861	2 322	3 804	4 684	5 291
Maquinaria y equipo f/	222	2 241	2 746	3 927	4 979	7 455	6 182	5 981
Pública	145	1 913	1 924	1 815	1 940	3 550	4 204	4 231
Privada	181	1 496	2 371	3 973	5 360	7 709	6 662	7 041
Variación de existencias	-14	39	82	105	88	55	-65.3	13.1
<b>Panamá g/</b>								
Inversión interna bruta	894	2 394	2 487	2 691	2 997	3 186	2 874	...
Formación bruta de capital fijo	454	2 058	2 059	2 295	2 625	2 908	2 634	...
Construcción	181	1 236	1 128	1 230	1 422	1 666	1 657	...
Maquinaria y equipo	274	822	931	1 065	1 203	1 242	977	...
Pública	59	338	328	368	453	317	294	...
Privada	395	1 720	1 732	1 927	2 172	2 591	2 340	...
Variación de existencias	440	336	428	396	372	278	239	...
<b>Cuba h/</b>								
Inversión bruta interna	4 872	1 525	1 621	1 761	1 887	3 043	2 693	...
Formación de capital	4 816	1 686	2 258	2 275	2 431	2 647	2 980	...
Construcción	2 037	1 028	1 343	1 334	1 315	1 425	1 637	...
Maquinaria y equipo	2 779	657	915	941	1 117	1 222	1 343	...
Variación de existencias	56	-161	-637	-514	-544	396	-287	...
<b>República Dominicana i/</b>								
Inversión interna bruta	15 282	31 614	34 759	42 561	56 723	67 394	77 092	83 991
Formación bruta de capital fijo	15 161	31 146	34 230	41 942	56 026	66 593	76 166	82 954
Construcción	11 285	...	...	...	...	...	...	...
Maquinaria y equipo	3 756	...	...	...	...	...	...	...
Pública	4 059	13 227	15 564	15 155	16 492	17 635	14 046	18 746
Privada	11 102	17 920	18 666	26 787	39 534	48 958	62 120	64 208
Variación de existencias j/	120	468	528	619	697	801	927	1 036

/Continúa

Cuadro 85 (Conclusión)

	1990	1995	1996	1997	1998	1999	2000	2001 a/
Porcentajes								
Relación inversión interna bruta/ producto interno bruto								
Costa Rica	27.3	18.2	16.0	18.1	20.5	17.1	16.6	18.2
El Salvador	13.9	20.0	15.2	15.2	17.6	16.5	16.9	16.0
Guatemala	13.6	15.1	12.7	13.7	15.6	17.4	17.8	19.0
Honduras	23.0	31.6	30.4	32.2	30.9	34.6	31.1	30.6
Nicaragua	20.5	19.7	21.3	23.5	26.9	28.3	36.8	31.8
Panamá	16.8	30.3	30.5	31.1	32.1	33.1	28.7	0.0
Cuba	23.3	7.0	7.1	7.7	7.9	11.9	9.7	...
Haití	...	...	...	...	...	...	...	...
República Dominicana	25.3	19.5	18.9	19.8	23.4	24.2	24.0	23.4
Formación bruta de capital/ producto interno bruto								
Costa Rica	22.4	19.0	17.1	18.0	20.4	18.0	17.4	18.0
El Salvador	13.7	18.7	15.8	16.1	16.7	16.1	16.9	16.5
Guatemala	13.0	14.5	13.3	15.1	16.8	17.9	16.1	15.2
Honduras	20.2	24.0	23.3	25.7	28.2	29.8	26.5	24.5
Nicaragua	21.5	19.5	21.0	23.1	26.5	27.9	36.6	32.0
Panamá	8.5	26.0	25.3	26.5	28.1	30.2	26.3	...
Cuba	23.1	7.8	9.9	9.9	10.2	10.4	10.8	...
República Dominicana	25.1	19.2	18.7	19.5	23.2	23.9	23.7	23.1

Fuente: CEPAL, sobre la base de cifras oficiales.

a/ Cifras preliminares.

b/ Colones. A partir de 1991 se modificaron las cifras por el cambio del año base a 1991.

c/ Quetzales.

d/ Lempiras.

e/ Córdobas.

f/ A partir de 1980 incluye formación bruta de capital fijo de la actividad minería.

g/ Balboas.

h/ Pesos.

i/ Pesos dominicanos.

j/ Comprende sólo la variación de existencias de maní, tabaco en rama y frijoles y de las actividades de minería e industrias manufactureras.

Cuadro 86

MÉXICO: INVERSIÓN INTERNA BRUTA Y FORMACIÓN BRUTA DE CAPITAL FIJO TOTAL  
Y AGROPECUARIO

	1990	1995	1996	1997	1998	1999	2000	2001 a/
Millones de pesos constantes de 1993								
Inversión interna bruta total	213 497	189 803	238 182	297 447	327 016	339 935	379 331	351 340
Formación bruta de capital fijo	194 456	179 442	208 860	252 797	278 788	300 279	334 403	314 837
Construcción	109 091	104 095	116 146	128 514	133 632	140 155	148 756	142 051
Maquinaria y equipo	85 365	75 347	92 714	124 284	145 156	160 124	185 647	172 785
Pública	48 405	44 580	37 992	41 837	38 713	42 862	53 351	48 254
Privada	146 051	134 862	170 869	210 960	240 075	257 416	281 052	266 583
Variación de existencias	19 041	10 361	29 322	44 650	48 228	39 656	44 928	36 503
Inversión interna bruta agropecuaria	4 144	-4 153	740	2 092	1 134	-585	991	...
Formación bruta de capital fijo	2 039	2 069	2 165	2 363	2 493	2 589	2 696	...
Maquinaria y equipo	364	157	220	442	403	410	464	...
Ganado reproductor b/	336	109	164	377	294	288	329	...
Variación de existencias	2 105	-6 222	-1 425	-270	-1 359	-3 173	-1 704	...
Porcentajes								
Inversión agropecuaria/ inversión total	1.9	-2.2	0.3	0.7	0.3	-0.2	0.3	...
Inversión/PIB								
Inversión total	28.9	10.3	9.4	9.4	8.5	7.4	6.9	6.1
Formación bruta de capital fijo	26.3	9.8	8.3	8.0	7.2	6.5	6.1	5.5
Variación de existencias	2.6	0.6	1.2	1.4	1.3	0.9	0.8	0.6
Agropecuaria	0.6	-0.2	0.0	0.1	0.0	0.0	0.02	...
Formación bruta de capital fijo agropecuario	0.3	0.1	0.1	0.1	0.1	0.1	0.05	...
Variación de existencias	0.3	-0.3	-0.1	0.0	0.0	-0.1	-0.03	...

/Continúa



Cuadro 86 (Conclusión)

	1990	1995	1996	1997	1998	1999	2000	2001 a/
Inversión agropecuaria/ PIB agropecuario	7.8	-4.5	0.5	1.3	0.6	-0.3	0.5	...
Formación bruta de capital fijo agropecuario	3.8	2.3	1.5	1.5	1.4	1.3	1.3	...
Variación de existencias	4.0	-6.8	-1.0	-0.2	-0.7	-1.6	-0.8	...
Tasas de crecimiento								
Inversión interna bruta total	11.6	-34.8	25.5	24.9	9.9	4.0	11.6	-7.4
Formación bruta de capital fijo	13.1	-29.0	16.4	21.0	10.3	7.7	11.4	-5.9
Construcción	8.3	-22.5	11.6	10.6	4.0	4.9	6.1	-4.5
Maquinaria y equipo	19.9	-36.4	23.0	34.1	16.8	10.3	15.9	-6.9
Pública	11.2	-31.3	-14.8	10.1	-7.5	10.7	24.5	-9.6
Privada	13.8	-28.2	26.7	23.5	13.8	7.2	9.2	-5.1
Variación de existencias	-2.3	-72.9	183.0	52.3	8.0	-17.8	13.3	-18.8
Inversión interna bruta agropecuaria	11.8	-342.1	-117.8	182.7	-45.8	-151.5	-269.6	...
Formación bruta de capital fijo	6.5	-11.6	4.6	9.2	5.5	3.8	4.1	...
Maquinaria y equipo	11.8	-62.4	40.1	100.9	-8.9	1.6	13.2	...
Ganado reproductor b/	13.5	-68.5	51.1	129.3	-21.9	-2.3	14.5	...
Variación de existencias	17.5	895.6	-77.1	-81.0	402.7	133.5	-46.3	...

Fuente: Instituto Nacional de Estadística, Geografía e Informática (INEGI), Sistema de Cuentas Nacionales de México.

a/ Cifras preliminares.

b/ El ganado reproductor de origen nacional se incluye en la variación de existencias.

Cuadro 87

## SUBREGIÓN NORTE DE AMÉRICA LATINA Y EL CARIBE: GASTO DEL GOBIERNO CENTRAL TOTAL Y EN EL SECTOR AGROPECUARIO a/

	1990	1995	1996	1997	1998	1999	2000	2001 b/	GASTO AGROPECUARIO/GASTO TOTAL (PORCENTAJES)
En moneda corriente de cada país									
Costa Rica c/									
Gasto total	99 143	337 663	413 865	465 483	548 936	663 078	757 422	885 312	
Gasto agropecuario	8 725	21 497	18 680	12 568	12 626	15 251	18 945	13 973	
El Salvador c/									
Gasto total	4 882	11 892	14 090	13 308	16 583	17 079	18 224	19 392	
Gasto agropecuario	254	202	220	220	314	290	351	301	
Guatemala d/									
Gasto total	3 507	9 023	10 138	12 616	16 715	19 239	24 850	30 039	
Gasto agropecuario	129	253	228	251	399	538	384	881	
Honduras e/									
Gasto total	2 853	9 062	10 482	13 718	16 424	19 940	22 756	26 732	
Gasto agropecuario	317	542	398	403	870	911	1 285	1 660	
Nicaragua f/									
Gasto total	545	4 396	5 057	5 725	6 995	9 956	10 434	15 582	
Gasto agropecuario	10	78	...	...	...	...	352	461	
Panamá g/									
Gasto total	1 185	1 702	1 983	2 557	2 587	2 455	2 798	...	
Gasto agropecuario	31	31	30	38	47	39	88	...	
República Dominicana h/									
Gasto total	7 172	22 838	27 691	35 662	39 955	48 828	53 669	67 336	
Gasto agropecuario	981	1 814	1 937	2 405	3 035	3 221	2 752	3 254	

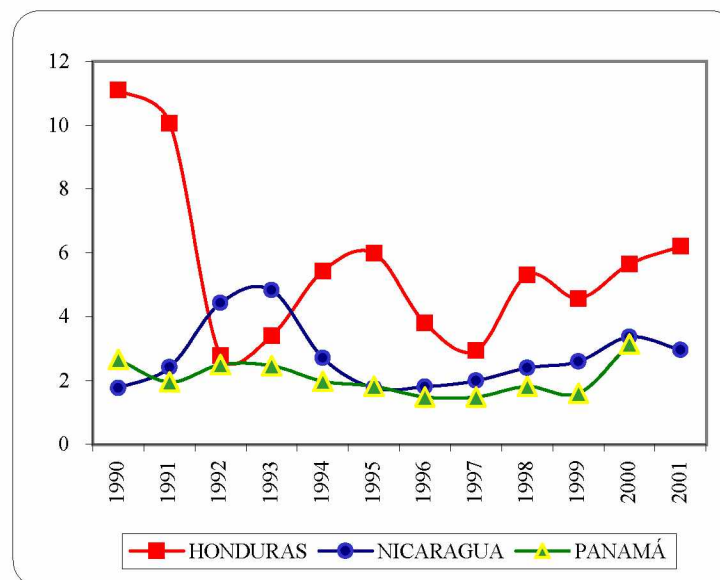
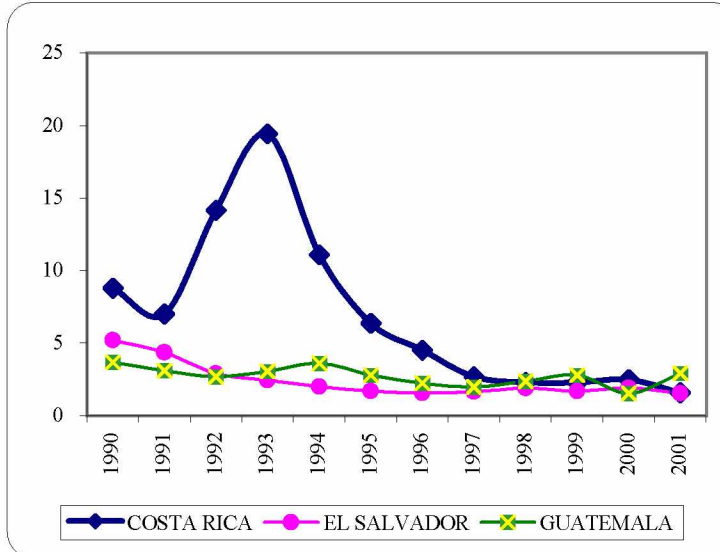

/Continúa

Cuadro 87 (Conclusión)

	1990	1995	1996	1997	1998	1999	2000	2001 b/
México i/								
Gasto total	117 122	290 424	403 450	528 124	600 583	711 228	855 286	937 214
Gasto agropecuario j/	13 042	20 662	27 132	28 202	30 248	26 644	29 828	34 692
Relación entre el gasto agropecuario/gasto total								
Costa Rica	8.8	6.4	4.5	2.7	2.3	2.3	2.5	1.6
El Salvador	5.2	1.7	1.6	1.7	1.9	1.7	1.9	1.6
Guatemala	3.7	2.8	2.2	2.0	2.4	2.8	1.5	2.9
Honduras	11.1	6.0	3.8	2.9	5.3	4.6	5.6	6.2
Nicaragua	1.8	1.8	...	...	...	...	3.4	3.0
Panamá	2.7	1.8	1.5	1.5	1.8	1.6	3.1	...
República Dominicana	13.7	7.9	7.0	6.7	7.6	6.6	5.1	4.8
México	11.1	7.1	6.7	5.3	5.0	3.7	3.5	3.7

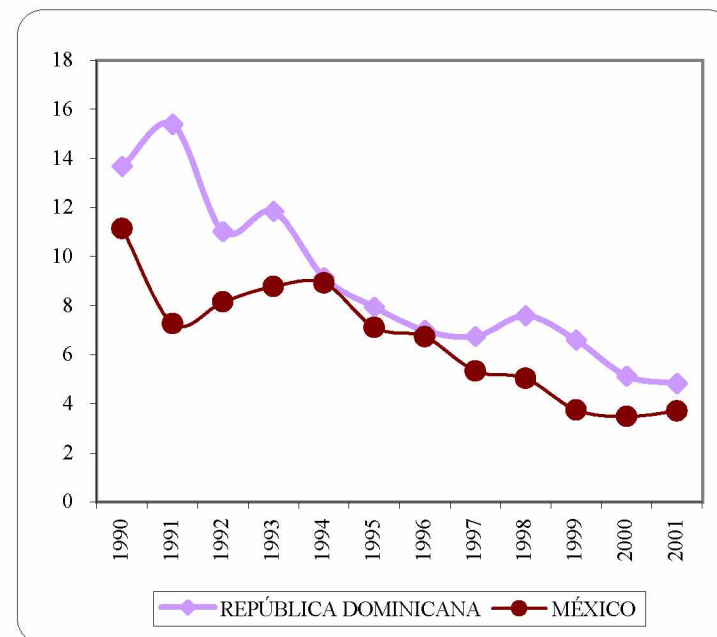

Fuente: CEPAL, sobre la base de cifras oficiales.

a/ El gasto incluye gastos corrientes más gastos de capital. El gasto agropecuario para algunos países de la región se calculó sobre la base de los porcentajes de la Unidad Regional de Asistencia Técnica (Ruta II), Gasto Público en América Central, 1994.

b/ Cifras preliminares.

c/ Millones de colones.

d/ Millones de quetzales.

e/ Millones de lempiras; a partir de 1992 se refiere a la Cuenta Institucional del Gobierno Central.

f/ Millones de córdobas.

g/ Millones de balboas. Se refiere a la clasificación económica y funcional de los gastos del gobierno central.

h/ Millones de pesos dominicanos.

i/ Millones de pesos. Se refiere al gasto programable del sector público presupuestario.

j/ Desarrollo agropecuario y pesca.

## VIII. POBLACIÓN, EMPLEO Y SALARIOS

En términos generales, durante la segunda mitad del decenio de 1990 en la Subregión Norte de América Latina y el Caribe se registraron elevadas concentraciones de población rural en algunos países: Guatemala, Honduras y Haití más del 50%; Costa Rica y Nicaragua, más del 45%; El Salvador, Panamá y República Dominicana, más del 38%. Sólo México y Cuba no sobrepasaron el 25%.

El salario mínimo diario oficial de un peón agrícola en Nicaragua es de poco más de un dólar y en Honduras de dos, en contraste con Costa Rica y Panamá, que superan los seis dólares. De hecho, el ingreso por habitante de la región en su conjunto cayó en términos reales durante la década de los noventa, lo que ha llevado a que la distribución de la riqueza siga siendo muy desigual y concentrada, particularmente en el medio rural. El desempleo abierto y el subempleo afectan a la población económicamente activa rural. Es evidente, por lo tanto, que el reto fundamental de la Subregión es la equidad.

La mayor concentración de la pobreza se presenta en el área rural. Los indígenas, 80% de los cuales residen en Guatemala, tienen menores expectativas de vida y menor acceso tanto a la educación como a los servicios básicos; además, en su mayoría viven en las zonas rurales y en pobreza extrema.

Cuadro 88

SUBREGION NORTE DE AMÉRICA LATINA Y EL CARIBE: POBLACIÓN TOTAL, POR SEXO Y RURAL a/

	1990	1995	1996	1997	1998	1999	2000	2001 b/	POBLACIÓN RURAL/POBLACIÓN TOTAL (PORCENTAJES)
Miles de habitantes									
<b>Población total</b>									
Istmo Centroamericano	28 012	31 909	32 705	33 522	34 360	35 219	36 100	36 938	
Centroamérica	25 614	29 278	30 031	30 804	31 596	32 410	33 245	34 041	
Costa Rica	3 049	3 554	3 643	3 735	3 829	3 925	4 023	4 106	
El Salvador	5 110	5 669	5 785	5 904	6 026	6 150	6 276	6 391	
Guatemala	8 749	9 976	10 243	10 517	10 799	11 088	11 385	11 683	
Honduras	4 879	5 654	5 811	5 973	6 139	6 310	6 485	6 649	
Nicaragua	3 827	4 426	4 548	4 675	4 804	4 937	5 074	5 212	
Panamá	2 398	2 631	2 674	2 719	2 764	2 809	2 856	2 897	
Cuba	10 628	10 964	11 011	11 058	11 106	11 153	11 201	11 235	
Haití	6 942	7 622	7 763	7 908	8 055	8 204	8 357	8 510	
República Dominicana	7 110	7 823	7 953	8 085	8 220	8 356	8 495	8 617	
México	83 226	91 145	92 642	94 164	95 711	97 283	98 881	100 294	
<b>Hombres</b>									
Istmo Centroamericano	14 036	15 990	16 390	16 800	17 221	17 652	18 095	18 515	
Centroamérica	12 821	14 660	15 039	15 427	15 826	16 234	16 654	17 054	
Costa Rica	1 542	1 801	1 846	1 893	1 941	1 990	2 040	2 082	
El Salvador	2 502	2 776	2 835	2 894	2 955	3 017	3 081	3 138	
Guatemala	4 422	5 036	5 170	5 307	5 448	5 592	5 741	5 889	
Honduras	2 456	2 849	2 928	3 010	3 094	3 180	3 269	3 351	
Nicaragua	1 900	2 198	2 260	2 323	2 388	2 455	2 523	2 592	
Panamá	1 215	1 330	1 352	1 373	1 395	1 418	1 441	1 461	
Cuba	5 342	5 501	5 523	5 545	5 567	5 589	5 611	5 627	
Haití	3 415	3 755	3 826	3 898	3 971	4 046	4 122	4 199	
República Dominicana	3 613	3 976	4 043	4 110	4 179	4 249	4 320	4 382	
México	41 335	45 183	45 909	46 646	47 396	48 157	48 931	49 612	

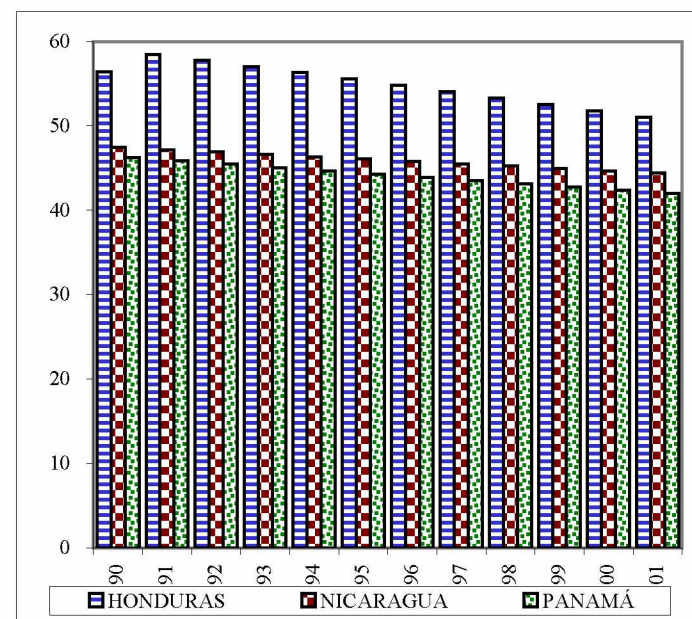
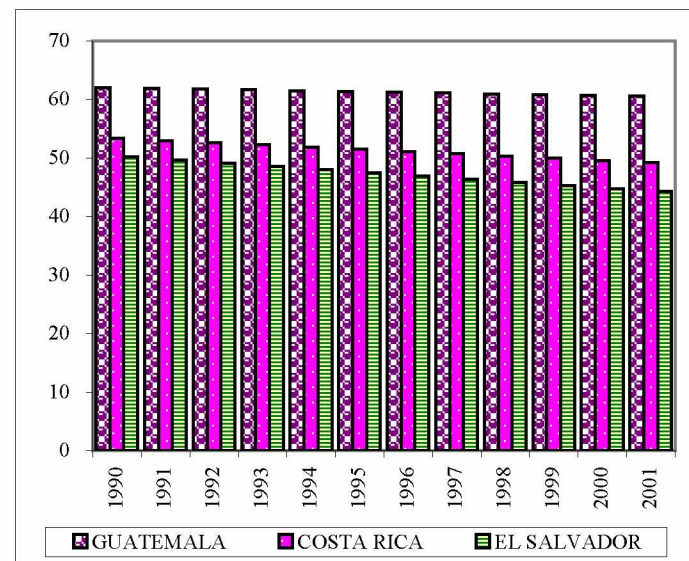

/Continúa



Cuadro 88 (Continuación)

	1990	1995	1996	1997	1998	1999	2000	2001 b/
<b>Mujeres</b>								
Istmo Centroamericano	13 976	15 918	16 315	16 722	17 139	17 567	18 006	18 423
Centroamérica	12 793	14 618	14 992	15 377	15 771	16 176	16 591	16 988
Costa Rica	1 507	1 753	1 797	1 842	1 888	1 935	1 983	2 024
El Salvador	2 608	2 892	2 951	3 010	3 071	3 132	3 195	3 253
Guatemala	4 327	4 940	5 073	5 211	5 351	5 496	5 645	5 793
Honduras	2 423	2 805	2 883	2 963	3 045	3 130	3 217	3 298
Nicaragua	1 928	2 227	2 289	2 352	2 416	2 483	2 551	2 619
Panamá	1 183	1 301	1 323	1 345	1 368	1 391	1 415	1 436
Cuba	5 286	5 463	5 488	5 513	5 538	5 564	5 589	5 608
Haití	3 526	3 867	3 938	4 010	4 084	4 158	4 235	4 311
República Dominicana	3 497	3 847	3 910	3 975	4 041	4 108	4 176	4 236
México	41 891	45 963	46 734	47 518	48 316	49 126	49 951	50 681
<b>Población rural</b>								
Istmo Centroamericano	15 430	16 989	17 288	17 592	17 903	18 219	18 542	18 837
Centroamérica	14 321	15 824	16 114	16 409	16 711	17 018	17 332	17 620
Costa Rica	1 626	1 829	1 861	1 893	1 927	1 960	1 994	2 019
El Salvador	2 567	2 691	2 714	2 737	2 761	2 785	2 809	2 827
Guatemala	5 422	6 122	6 270	6 423	6 579	6 739	6 902	7 069
Honduras	2 889	3 144	3 186	3 228	3 271	3 315	3 359	3 391
Nicaragua	1 817	2 039	2 083	2 127	2 173	2 220	2 267	2 314
Panamá	1 109	1 165	1 174	1 183	1 192	1 201	1 210	1 217
Cuba	2 680	2 459	2 416	2 373	2 331	2 290	2 250	2 211
Haití	4 823	5 010	5 042	5 074	5 106	5 139	5 172	5 202
República Dominicana	3 289	3 357	3 363	3 368	3 374	3 379	3 385	3 384
México	23 762	24 244	24 251	24 258	24 266	24 273	24 280	24 254

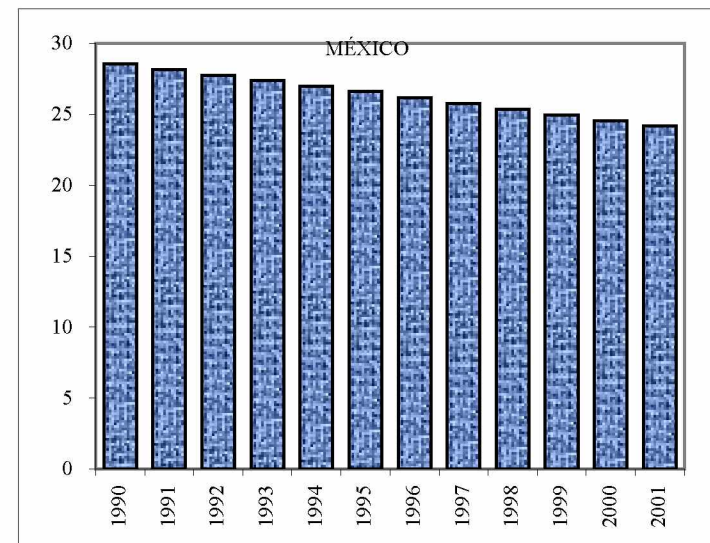
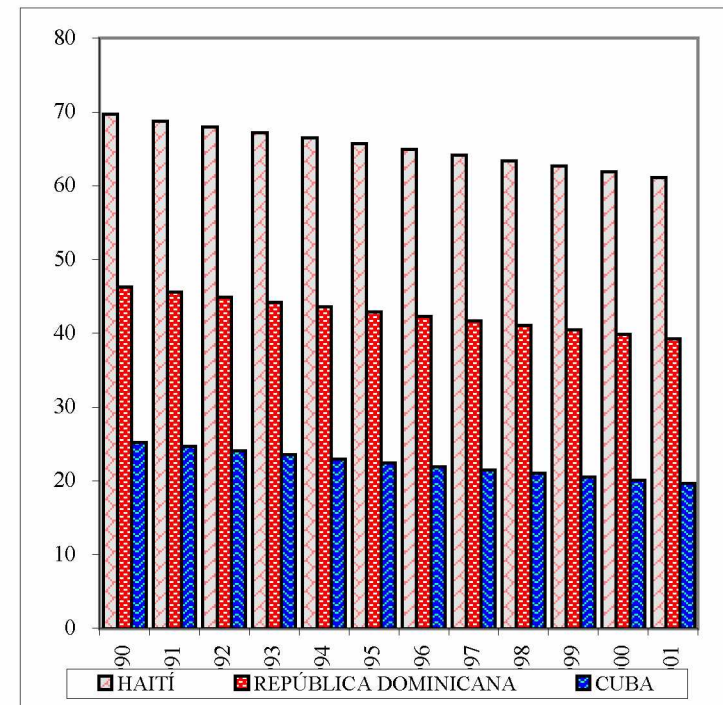



Cuadro 88 (Continuación)

	1990	1995	1996	1997	1998	1999	2000	2001 b/	POBLACIÓN RURAL MUJERES/POBLACIÓN
									RURAL TOTAL (PORCENTAJES)
<b>Hombres</b>									
Istmo Centroamericano	7 963	8 773	8 928	9 087	9 248	9 413	9 581	9 734	
Centroamérica	7 374	8 155	8 306	8 460	8 617	8 777	8 941	9 090	
Costa Rica	849	955	971	988	1 005	1 022	1 040	1 052	
El Salvador	1 297	1 360	1 372	1 384	1 397	1 409	1 422	1 431	
Guatemala	2 795	3 153	3 230	3 308	3 388	3 469	3 553	3 638	
Honduras	1 500	1 642	1 666	1 690	1 714	1 739	1 765	1 783	
Nicaragua	933	1 045	1 067	1 090	1 113	1 137	1 161	1 185	
Panamá	589	618	622	627	631	636	641	644	
Cuba	1 426	1 311	1 289	1 267	1 245	1 223	1 202	1 182	
Haití	2 432	2 528	2 544	2 561	2 578	2 595	2 612	2 628	
República Dominicana	1 724	1 759	1 762	1 765	1 768	1 771	1 774	1 774	
México	12 074	12 136	12 136	12 135	12 135	12 135	12 135	12 120	
<b>Mujeres</b>									
Istmo Centroamericano	7 467	8 216	8 359	8 505	8 654	8 806	8 961	9 103	
Centroamérica	6 947	7 669	7 808	7 949	8 094	8 241	8 392	8 530	
Costa Rica	777	874	890	906	922	938	955	967	
El Salvador	1 269	1 330	1 342	1 353	1 364	1 376	1 387	1 396	
Guatemala	2 626	2 968	3 041	3 115	3 191	3 269	3 349	3 431	
Honduras	1 389	1 502	1 520	1 538	1 557	1 576	1 595	1 608	
Nicaragua	884	994	1 015	1 037	1 060	1 083	1 106	1 129	
Panamá	520	547	552	556	561	565	569	573	
Cuba	1 254	1 148	1 127	1 106	1 086	1 067	1 047	1 029	
Haití	2 391	2 482	2 497	2 513	2 528	2 544	2 560	2 574	
República Dominicana	1 565	1 598	1 600	1 603	1 606	1 608	1 611	1 611	
México	11 688	12 108	12 116	12 123	12 130	12 138	12 145	12 134	

/Continúa

Cuadro 88 (Conclusión)

	1990	1995	1996	1997	1998	1999	2000	2001 b/
	Porcentajes							
<b>Población rural/población total</b>								
Istmo Centroamericano	55.1	53.2	52.9	52.5	52.1	51.7	51.4	51.0
Centroamérica	55.9	54.0	53.7	53.3	52.9	52.5	52.1	51.8
Costa Rica	53.3	51.5	51.1	50.7	50.3	49.9	49.6	49.2
El Salvador	50.2	47.5	46.9	46.4	45.8	45.3	44.8	44.2
Guatemala	62.0	61.4	61.2	61.1	60.9	60.8	60.6	60.5
Honduras	56.4	55.6	54.8	54.1	53.3	52.5	51.8	51.0
Nicaragua	47.5	46.1	45.8	45.5	45.2	45.0	44.7	44.4
Panamá	46.2	44.3	43.9	43.5	43.1	42.8	42.4	42.0
Cuba	25.2	22.4	21.9	21.5	21.0	20.5	20.1	19.7
Haití	69.7	65.7	64.9	64.2	63.4	62.6	61.9	61.1
República Dominicana	46.3	42.9	42.3	41.7	41.0	40.4	39.8	39.3
México	28.6	26.6	26.2	25.8	25.4	25.0	24.6	24.2
<b>Población rural mujeres/ población rural total</b>								
Istmo Centroamericano	48.4	48.4	48.4	48.3	48.3	48.3	48.3	48.3
Centroamérica	48.5	48.5	48.5	48.4	48.4	48.4	48.4	48.4
Costa Rica	47.8	47.8	47.8	47.8	47.8	47.8	47.9	47.9
El Salvador	49.5	49.4	49.4	49.4	49.4	49.4	49.4	49.4
Guatemala	48.4	48.5	48.5	48.5	48.5	48.5	48.5	48.5
Honduras	48.1	47.8	47.7	47.7	47.6	47.5	47.5	47.4
Nicaragua	48.7	48.7	48.7	48.8	48.8	48.8	48.8	48.8
Panamá	46.9	47.0	47.0	47.0	47.0	47.0	47.1	47.1
Cuba	46.8	46.7	46.6	46.6	46.6	46.6	46.6	46.5
Haití	49.6	49.5	49.5	49.5	49.5	49.5	49.5	49.5
República Dominicana	47.6	47.6	47.6	47.6	47.6	47.6	47.6	47.6
México	49.2	49.9	50.0	50.0	50.0	50.0	50.0	50.0

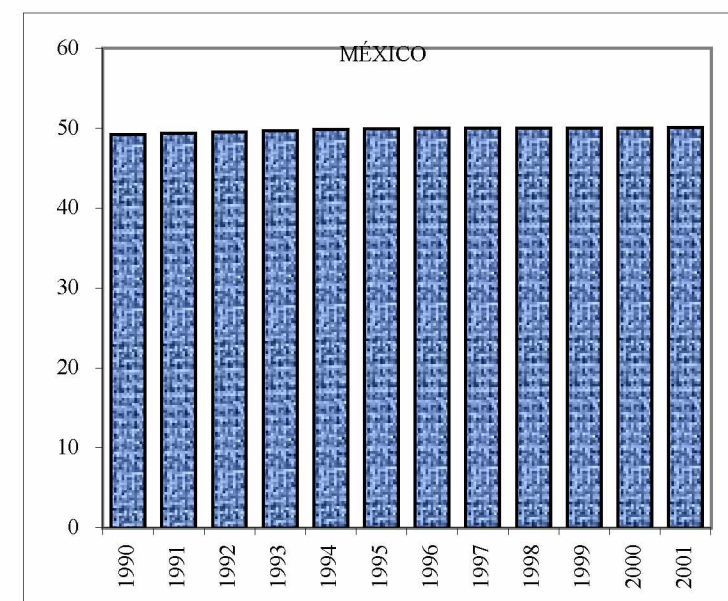
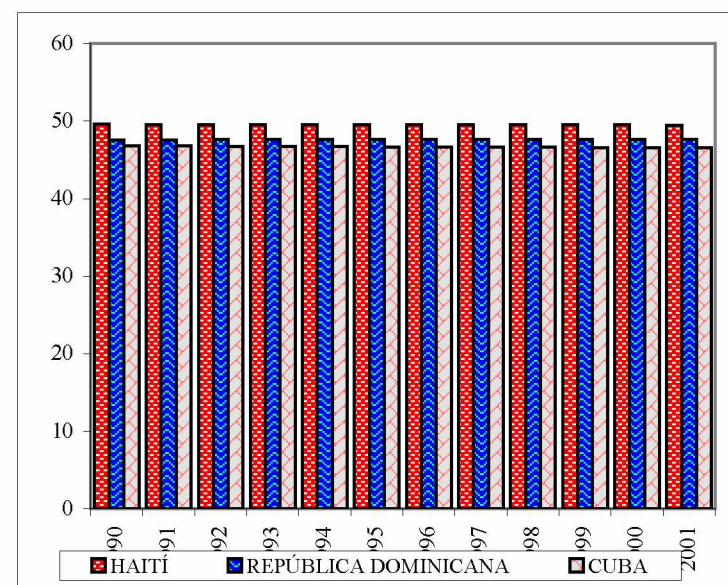

Fuente: CEPAL-CELADE, *Boletín Demográfico*, No. 69, Santiago de Chile, enero 2002.

a/ A junio de cada año.

b/ Cifras preliminares.



Cuadro 89

SUBREGIÓN NORTE DE AMÉRICA LATINA Y EL CARIBE: POBLACIÓN ECONÓMICAMENTE ACTIVA TOTAL, RURAL Y POR SEXO <sup>a/</sup>

	1990	1995	1996	1997	1998	1999	2000	2001 b/	PEA RURAL/PEA TOTAL (PORCENTAJES)
Miles de habitantes									
<b>PEA</b>									
Istmo Centroamericano	9 269	11 067	11 461	11 868	12 290	12 727	13 180	13 629	
Centroamérica	8 408	10 065	10 430	10 810	11 202	11 610	12 032	12 452	
Costa Rica	1 110	1 356	1 404	1 453	1 505	1 558	1 613	1 662	
El Salvador	1 722	2 043	2 111	2 182	2 255	2 331	2 409	2 480	
Guatemala	2 593	3 079	3 194	3 313	3 437	3 565	3 698	3 839	
Honduras	1 654	1 997	2 074	2 153	2 235	2 321	2 410	2 500	
Nicaragua	1 329	1 590	1 648	1 708	1 770	1 834	1 901	1 971	
Panamá	861	1 003	1 030	1 059	1 088	1 118	1 148	1 176	
Cuba	4 547	4 988	5 038	5 088	5 139	5 190	5 242	5 283	
Haití	2 739	3 086	3 169	3 254	3 341	3 431	3 523	3 618	
República Dominicana	2 879	3 323	3 410	3 499	3 591	3 685	3 782	3 872	
México	30 164	35 318	36 317	37 345	38 402	39 489	40 606	41 613	
<b>PEA hombres</b>									
Istmo Centroamericano	6 979	8 101	8 341	8 588	8 843	9 106	9 376	9 643	
Centroamérica	6 369	7 410	7 635	7 866	8 105	8 351	8 605	8 857	
Costa Rica	844	1 004	1 034	1 065	1 097	1 130	1 163	1 192	
El Salvador	1 246	1 432	1 472	1 512	1 554	1 597	1 641	1 680	
Guatemala	2 073	2 383	2 457	2 532	2 610	2 690	2 773	2 861	
Honduras	1 307	1 525	1 572	1 621	1 672	1 724	1 777	1 831	
Nicaragua	899	1 066	1 100	1 136	1 173	1 211	1 250	1 292	
Panamá	610	691	706	722	738	755	771	787	
Cuba	3 020	3 251	3 274	3 297	3 321	3 345	3 368	3 386	
Haití	1 594	1 781	1 827	1 873	1 921	1 970	2 020	2 073	
República Dominicana	2 039	2 303	2 354	2 405	2 458	2 512	2 567	2 618	
México	21 668	24 618	25 168	25 730	26 304	26 891	27 492	28 017	

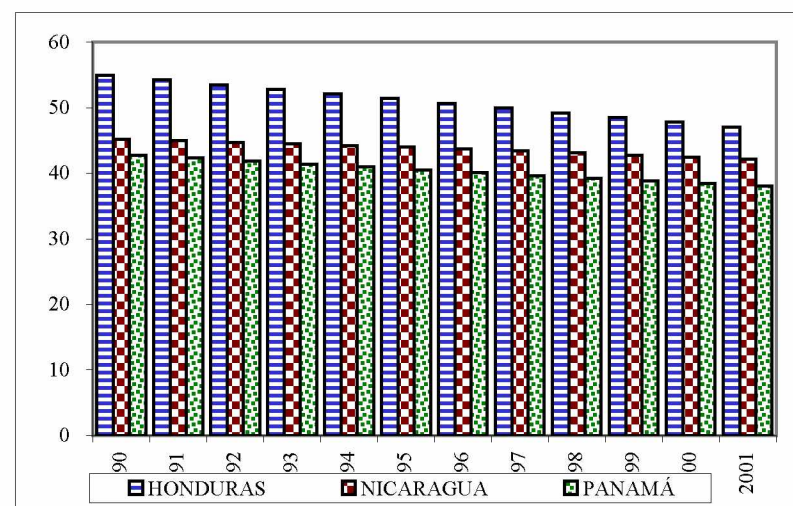
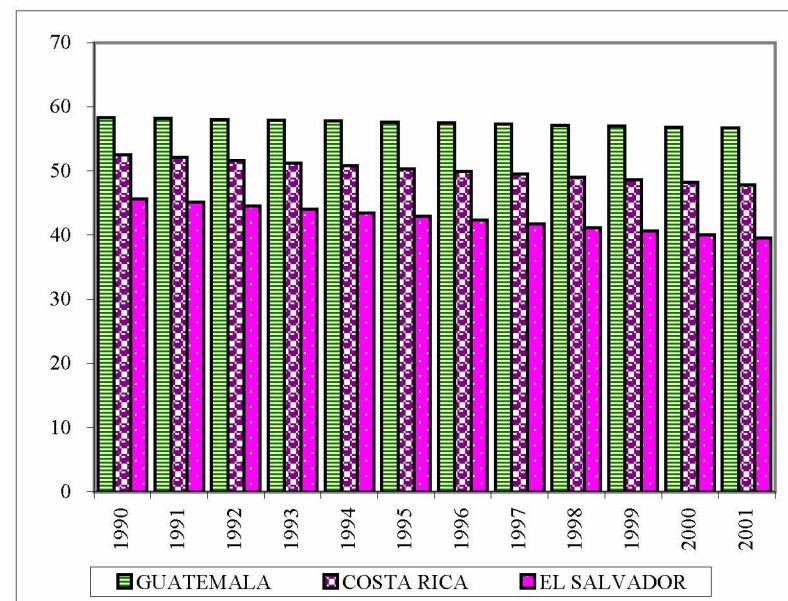

/Continúa

Cuadro 89 (Continuación)

	1990	1995	1996	1997	1998	1999	2000	2001 b/
<b>PEA mujeres</b>								
Istmo Centroamericano	2 290	2 967	3 120	3 280	3 447	3 621	3 804	3 986
Centroamérica	2 039	2 655	2 796	2 943	3 097	3 258	3 427	3 596
Costa Rica	266	352	370	388	408	429	450	470
El Salvador	476	611	640	670	701	734	769	800
Guatemala	520	696	737	781	827	875	925	978
Honduras	347	472	501	532	564	597	632	669
Nicaragua	430	525	548	572	597	623	651	680
Panamá	251	312	324	337	350	363	377	390
Cuba	1 527	1 737	1 764	1 791	1 818	1 846	1 874	1 898
Haití	1 145	1 305	1 342	1 381	1 420	1 461	1 503	1 545
República Dominicana	840	1 020	1 056	1 094	1 133	1 173	1 214	1 254
México	8 496	10 700	11 149	11 615	12 098	12 597	13 114	13 596
<b>PEA rural</b>								
Istmo Centroamericano	4 759	5 467	5 614	5 765	5 920	6 080	6 244	6 405
Centroamérica	4 391	5 061	5 201	5 345	5 493	5 645	5 802	5 957
Costa Rica	583	682	701	719	738	758	778	794
El Salvador	786	877	894	911	928	946	965	980
Guatemala	1 512	1 775	1 835	1 898	1 963	2 031	2 100	2 175
Honduras	909	1 027	1 051	1 075	1 100	1 125	1 151	1 176
Nicaragua	601	700	720	741	763	785	808	832
Panamá	368	406	413	420	427	434	442	448
Cuba	1 004	979	968	957	946	935	924	914
Haití	1 890	2 020	2 050	2 080	2 111	2 143	2 175	2 205
República Dominicana	1 263	1 346	1 360	1 375	1 389	1 404	1 419	1 432
México	8 031	8 540	8 615	8 691	8 768	8 845	8 923	8 990

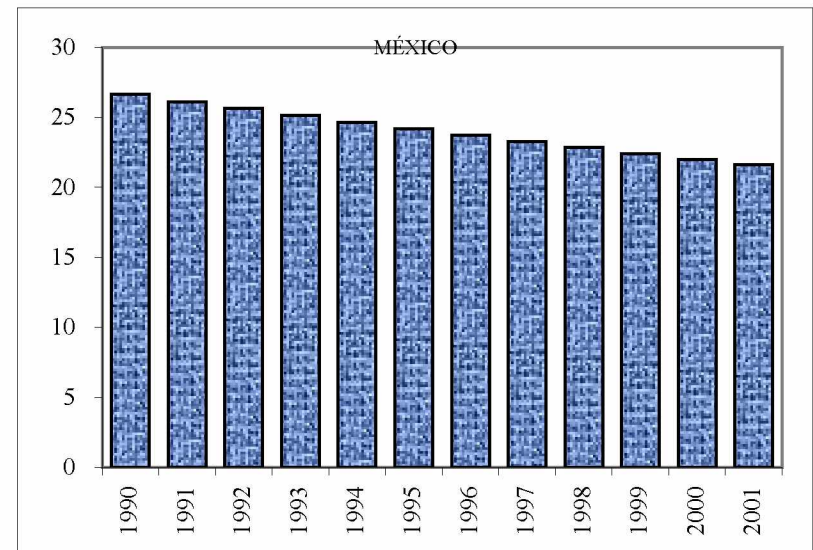
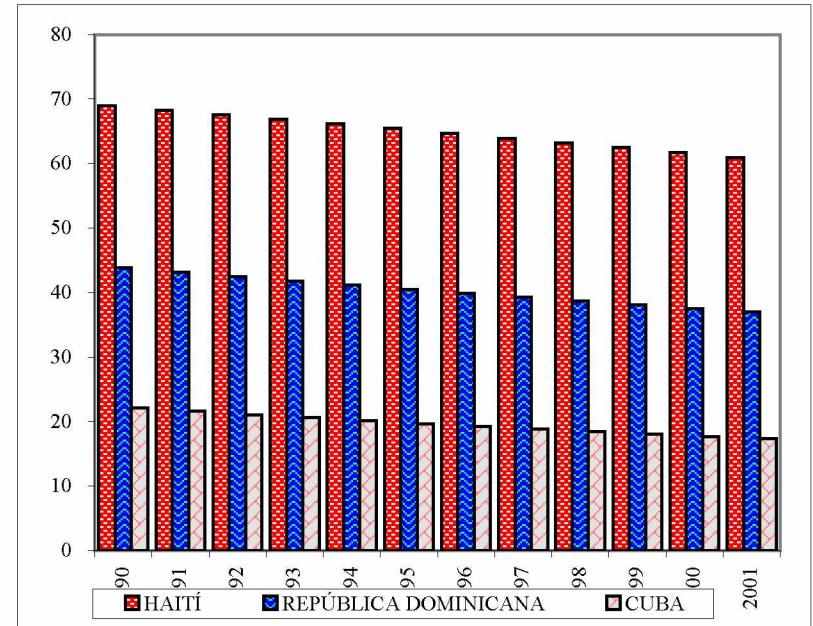



Cuadro 89 (Continuación)

	1990	1995	1996	1997	1998	1999	2000	2001 b/	PEA RURAL MUJERES/PEA RURAL TOTAL (PORCENTAJES)
<b>PEA rural hombres</b>									
Istmo Centroamericano	4 057	4 549	4 648	4 748	4 851	4 957	5 065	5 169	
Centroamérica	3 750	4 219	4 313	4 410	4 509	4 610	4 714	4 815	
Costa Rica	490	561	573	586	598	611	625	635	
El Salvador	661	717	727	737	747	758	768	776	
Guatemala	1 322	1 507	1 549	1 593	1 638	1 685	1 732	1 784	
Honduras	810	893	909	925	942	959	976	992	
Nicaragua	467	541	555	568	583	597	612	628	
Panamá	307	330	334	338	342	347	351	354	
Cuba	783	751	740	730	719	709	699	689	
Haití	1 167	1 238	1 255	1 272	1 290	1 308	1 326	1 344	
República Dominicana	973	1 018	1 026	1 033	1 040	1 048	1 055	1 061	
México	6 387	6 615	6 647	6 679	6 711	6 743	6 775	6 800	
<b>PEA rural mujeres</b>									
Istmo Centroamericano	702	918	966	1 017	1 069	1 123	1 179	1 236	
Centroamérica	640	842	888	935	984	1 035	1 088	1 142	
Costa Rica	93	122	128	134	140	147	153	160	
El Salvador	125	159	166	174	181	189	197	204	
Guatemala	190	268	286	305	325	346	368	392	
Honduras	99	134	142	150	158	166	175	184	
Nicaragua	134	159	166	173	180	188	195	204	
Panamá	61	76	79	82	85	88	91	94	
Cuba	221	228	228	227	227	226	225	225	
Haití	723	782	795	808	822	835	849	862	
República Dominicana	290	327	334	342	349	356	364	371	
México	1 643	1 925	1 969	2 013	2 057	2 102	2 147	2 190	

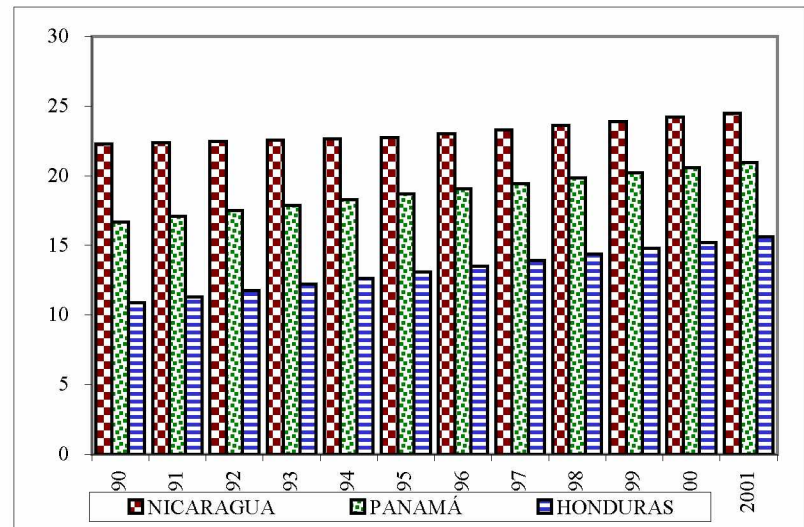
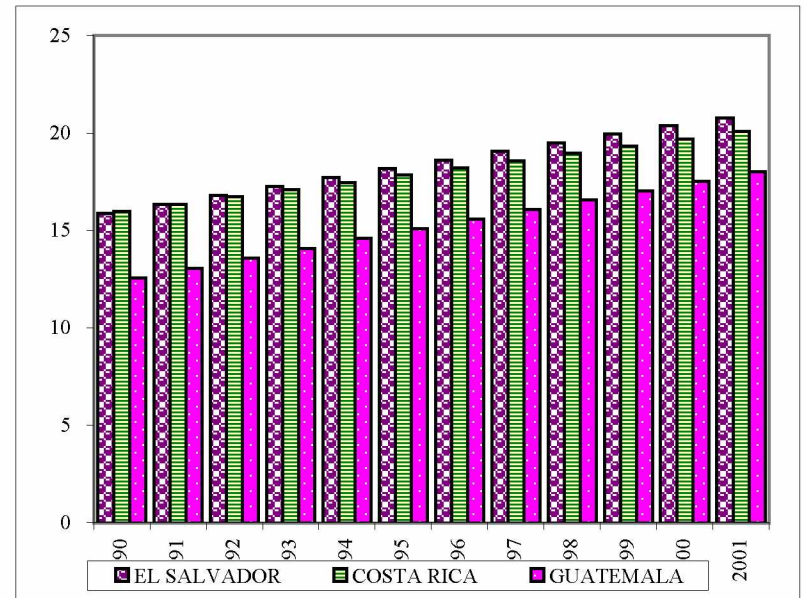

/Continúa

Cuadro 89 (Conclusión)

	1990	1995	1996	1997	1998	1999	2000	2001 b/
	Porcentajes							
<b>PEA rural/PEA total</b>								
Istmo Centroamericano	51.3	49.4	49.0	48.6	48.2	47.8	47.4	47.0
Centroamérica	52.2	50.3	49.9	49.4	49.0	48.6	48.2	47.8
Costa Rica	52.5	50.3	49.9	49.5	49.1	48.6	48.2	47.8
El Salvador	45.6	42.9	42.3	41.7	41.2	40.6	40.0	39.5
Guatemala	58.3	57.6	57.5	57.3	57.1	57.0	56.8	56.7
Honduras	55.0	51.4	50.7	49.9	49.2	48.5	47.8	47.0
Nicaragua	45.2	44.0	43.7	43.4	43.1	42.8	42.5	42.2
Panamá	42.8	40.5	40.1	39.7	39.3	38.9	38.5	38.1
Cuba	22.1	19.6	19.2	18.8	18.4	18.0	17.6	17.3
Haití	69.0	65.4	64.7	63.9	63.2	62.5	61.7	61.0
República Dominicana	43.9	40.5	39.9	39.3	38.7	38.1	37.5	37.0
México	26.6	24.2	23.7	23.3	22.8	22.4	22.0	21.6
<b>PEA rural mujeres/PEA rural total</b>								
Istmo Centroamericano	14.7	16.8	17.2	17.6	18.1	18.5	18.9	19.3
Centroamérica	14.6	16.6	17.1	17.5	17.9	18.3	18.8	19.2
Costa Rica	16.0	17.8	18.2	18.6	19.0	19.3	19.7	20.1
El Salvador	15.9	18.2	18.6	19.1	19.5	19.9	20.4	20.8
Guatemala	12.6	15.1	15.6	16.1	16.6	17.0	17.5	18.0
Honduras	10.9	13.1	13.5	13.9	14.4	14.8	15.2	15.6
Nicaragua	22.3	22.7	23.0	23.3	23.6	23.9	24.2	24.5
Panamá	16.7	18.7	19.1	19.5	19.8	20.2	20.6	21.0
Cuba	22.0	23.3	23.5	23.7	24.0	24.2	24.4	24.6
Haití	38.3	38.7	38.8	38.8	38.9	39.0	39.0	39.1
República Dominicana	23.0	24.3	24.6	24.9	25.1	25.4	25.6	25.9
México	20.5	22.5	22.9	23.2	23.5	23.8	24.1	24.4

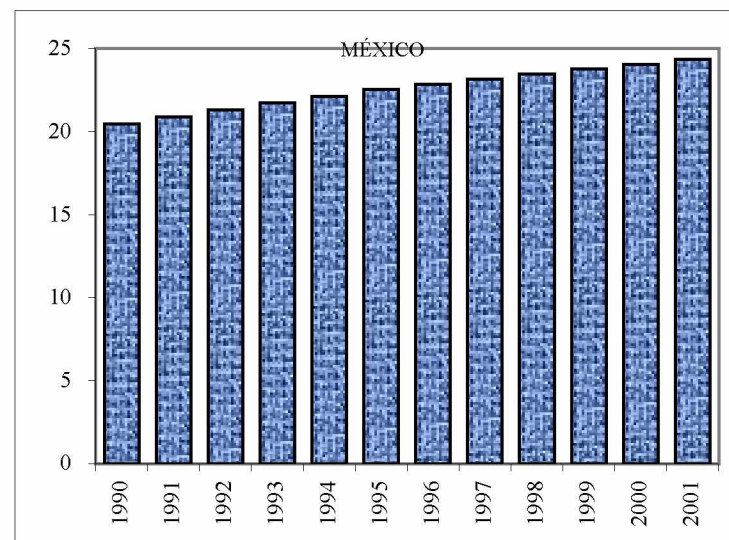
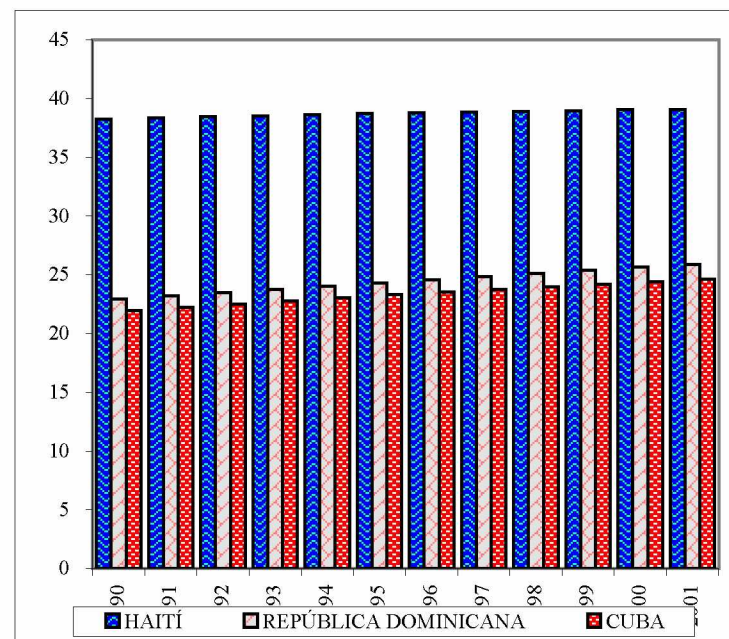

Fuente: CEPAL-CELADE, América Latina: Población Económicamente Activa, 1980-2025, *Boletín Demográfico No. 64*, Santiago de Chile, julio de 1999.

a/ Población económicamente activa a partir de los 10 años de edad.

b/ Cifras preliminares.



Cuadro 90

## SUBREGIÓN NORTE DE AMÉRICA LATINA Y EL CARIBE: POBLACIÓN OCUPADA Y DESOCUPADA TOTAL Y EN EL SECTOR PRIMARIO

	1990	1995	1996	1997	1998	1999	2000	2001 a/
Miles de habitantes								
<b>Población ocupada</b>								
Istmo Centroamericano	8 282	9 991	10 262	10 672	11 253	11 555	12 114	12 587
Centroamérica	7 582	9 125	9 395	9 763	10 316	10 593	11 172	11 622
Costa Rica	1 017	1 168	1 145	1 227	1 300	1 300	1 456	1 553
El Salvador b/	1 549	1 973	2 056	2 067	2 227	2 177	2 265	2 321
Guatemala b/	2 429	2 959	3 028	3 144	3 306	3 440	3 587	3 724
Honduras	1 463	1 796	1 874	1 955	2 041	2 131	2 227	2 326
Nicaragua	1 122	1 228	1 292	1 370	1 442	1 544	1 637	1 698
Panamá	700	867	867	909	936	961	942	965
Cuba	3 772	3 591	3 627	3 705	3 754	3 821	3 843	...
Haití	2 340	...	...	...	...	...	...	...
República Dominicana b/	...	2 798	2 841	2 939	3 074	3 177	3 256	3 283
México c/	25 958	27 347	28 270	29 347	30 635	31 407	...	...
<b>Población ocupada sector primario</b>								
Istmo Centroamericano	2 203	2 497	2 557	2 628	2 720	2 804	2 890	...
Centroamérica	2 013	2 317	2 383	2 459	2 553	2 637	2 728	...
Costa Rica	264	252	248	253	262	256	252	242
El Salvador b/	620	801	822	832	865	891	912	923
Guatemala	...	...	...	...	...	...	...	...
Honduras	688	766	783	800	817	835	853	875
Nicaragua	442	497	530	575	609	655	712	728
Panamá	190	180	175	170	166	168	161	153
Cuba	771	835	843	933	922	913	938	...
Haití	...	...	...	...	...	...	...	...
República Dominicana	...	228	502	531	494	521	562	466
México c/	6 230	6 194	6 309	6 116	6 346	6 432	...	...

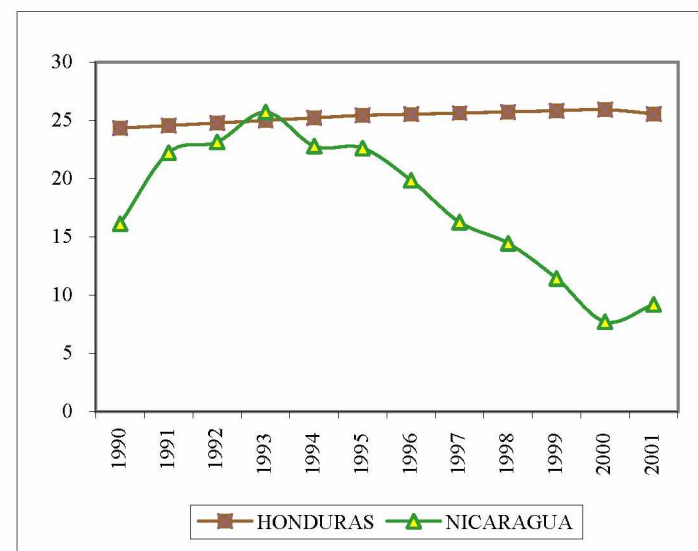
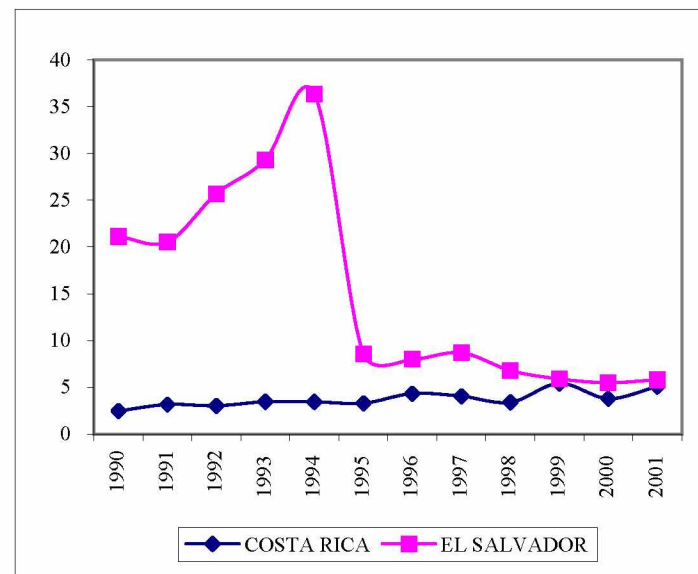

/Continúa

Cuadro 90 (Conclusión)

	1990	1995	1996	1997	1998	1999	2000	2001 a/
<b>Población desocupada</b>								
Istmo Centroamericano	830	845	886	926	796	864	841	912
Centroamérica	669	704	741	785	649	736	696	751
Costa Rica	50	64	76	74	76	83	80	100
El Salvador	172	70	55	116	28	154	145	159
Guatemala	164	120	165	169	131	125	111	115
Honduras	191	201	200	198	194	190	183	174
Nicaragua	92	250	245	228	220	185	178	203
Panamá	161	141	145	140	147	128	145	161
Cuba	775	1 397	1 411	1 383	1 385	1 369	1 399	...
Haití	...	...	...	...	...	...	...	...
República Dominicana	2 879	525	569	560	517	509	526	...
México	4 206	7 970	8 047	7 998	7 766	8 082	...	...
<b>Población desocupada rural</b>								
Istmo Centroamericano	532	556	492	490	463	450	426	...
Centroamérica	479	490	482	477	458	446	421	...
Costa Rica	7	9	11	11	9	15	11	13
El Salvador	166	75	71	79	63	56	53	57
Guatemala	...	...	...	...	...	...	...	...
Honduras	221	261	268	275	283	291	298	300
Nicaragua	85	145	131	112	103	84	60	74
Panamá	53	66	10	14	5	4	5	13
Cuba	234	144	126	24	24	22	20	...
Haití	...	...	...	...	...	...	...	...
República Dominicana	...	1 118	858	844	895	883	857	...
México	1 801	75	51	41	24	23	...	...

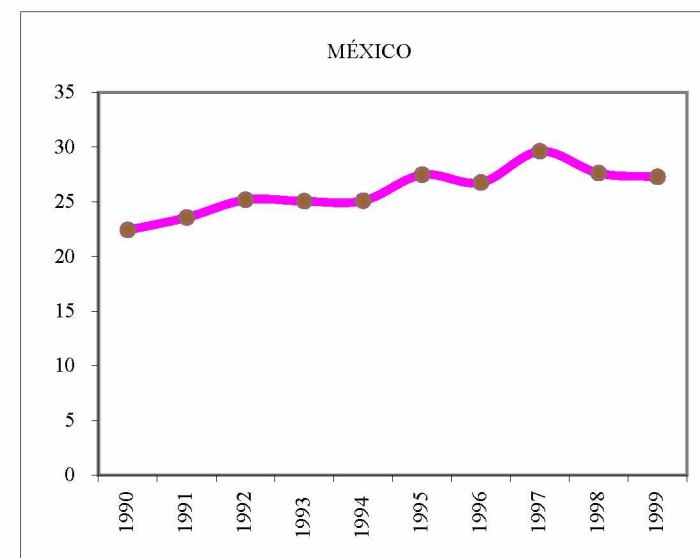
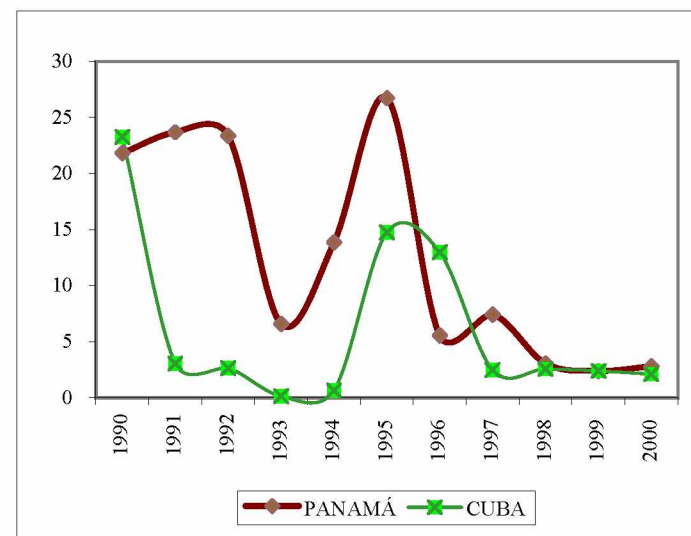

Fuente: CEPAL, sobre la base de cifras oficiales.

a/ Cifras preliminares.

b/ Se calculó sobre la base de la tasa de desempleo abierta.

c/ De 1980 a 1989 se calculó sobre la base de los datos de los censos. De 1990 en adelante se refiere al personal ocupado remunerado por gran división de actividad económica, de acuerdo con cifras del INEGI.

d/ La tasa de desempleo abierto se calculó con base en la población económicamente activa de los países y no de la obtenida de CELADE.

Cuadro 91

## COSTA RICA: SALARIOS VIGENTES PARA EL SECTOR AGROPECUARIO a/

	1990	1995	1996	1997	1998	1999	2000	2001 b/
A. Agricultura de café, caña, ganadería (carne y leche) y otros								
Ordeñadores sabaneros	528	1 254	1 462	1 740	1 984	2 210	2 444	2 768
Esparcidores de herbicidas y fungicidas (por hora)	88	209	244	290	310	368	407	461
Recolectores de café (por cajuela)	63	151	178	210	240	268	297	312
B. Peón c/	555	1 254	1 462	1 740	1 984	2 210	2 444	2 768
A. Agricultura de café, caña, ganadería (carne y leche) y otros								
Ordeñadores sabaneros	528	521	517	543	555	562	560	570
Esparcidores de herbicidas y fungicidas (por hora)	88	87	86	91	87	94	93	95
Recolectores de café (por cajuela)	63	63	63	66	67	68	68	64
B. Peón (cacao, banano y palma africana)	555	521	517	543	555	562	560	570
Tasas de crecimiento								
A. Agricultura de café, caña, ganadería (carne y leche) y otros								
Ordeñadores sabaneros	1.7	-2.0	-0.8	5.1	2.1	1.2	-0.3	1.8
Esparcidores de herbicidas y fungicidas (por hora)	1.8	-2.0	-0.8	5.1	-4.2	7.9	-0.3	1.8
Recolectores de café (por cajuela)	-	-1.9	0.3	4.2	2.4	1.4	-0.1	-5.4
B. Peón (cacao, banano y palma africana)	-	-2.0	-0.8	5.1	2.1	1.2	-0.3	1.8

Fuente: Secretaría Ejecutiva de Planificación Sectorial Agropecuaria (SEPSA).

a/ Rigen a partir del segundo semestre de cada año; puede ser julio o agosto.

b/ Cifras preliminares.

c/ No rigen para la Compañía Bananera ni para la Chiriquí Land Co.

d/ Deflactado por el IPC (1990 = 100).

Cuadro 92

## EL SALVADOR: SALARIOS DEL SECTOR AGROPECUARIO

	1990	1995	1996	1997	1998	1999	2000	2001 a/
Jornal diario en colones								
<b>Salarios mínimos nominales b/</b>								
Trabajadores agropecuarios	11.5	19.8	19.8	19.8	21.6	21.6	21.6	21.6
Recolección de cosechas								
Café	19.5	23.7	23.7	23.7	23.7	23.7	23.7	23.7
Caña de azúcar	16.2	20.0	20.0	20.0	20.0	20.0	20.0	20.0
Algodón	14.4	18.0	18.0	18.0	18.0	18.0	18.0	18.0
Industrias agrícolas de temporada								
Beneficio de café	20.4	28.6	28.6	28.6	31.2	31.2	31.2	31.2
Ingenios azucareros	13.2	20.9	20.9	20.9	22.8	22.8	22.8	22.8
Beneficio de algodón	13.2	20.9	20.9	20.9	22.8	22.8	22.8	22.8
Índices (1978 = 100)								
<b>Salarios mínimos nominales b/</b>								
Trabajadores agropecuarios	270.7	466.1	466.1	466.1	508.4	508.4	508.4	508.4
Recolección de cosechas								
Café	200.1	242.6	242.6	242.6	242.6	242.6	242.6	242.6
Caña de azúcar	294.6	364.0	364.0	364.0	364.0	364.0	364.0	364.0
Algodón	221.5	277.5	277.5	277.5	277.5	277.5	277.5	277.5
Industrias agrícolas de temporada								
Beneficio de café	291.4	408.6	408.6	408.6	445.7	445.7	445.7	445.7
Ingenios azucareros	219.9	348.3	348.3	348.3	379.9	379.9	379.9	379.9
Beneficio de algodón	211.2	334.4	334.4	334.4	364.8	364.8	364.8	364.8
<b>Salarios mínimos reales c/</b>								
Trabajadores agropecuarios	37.2	34.9	31.8	30.4	32.4	32.2	31.5	30.4
Recolección de cosechas								
Café	27.5	18.2	16.6	15.8	15.4	15.3	15.0	14.4
Caña de azúcar	40.5	27.3	24.8	23.8	23.2	23.1	22.6	21.8
Algodón	30.4	20.8	18.9	18.1	17.7	17.6	17.2	16.6

/Continúa

Cuadro 92 (Conclusión)

	1990	1995	1996	1997	1998	1999	2000	2001 a/
Industrias agrícolas de temporada								
Beneficio de café	40.1	30.6	27.9	26.7	28.4	28.3	27.6	26.6
Ingenios azucareros	30.2	26.1	23.8	22.7	24.2	24.1	23.5	22.7
Beneficio de algodón	29.0	25.0	22.8	21.8	23.2	23.1	22.6	21.8
Tasas de crecimiento								
Trabajadores agropecuarios	1.6	-	-8.9	-4.4	6.6	-0.5	-2.2	-3.6
Recolección de cosechas								
Café	1.1	-	-8.8	-4.8	-2.5	-0.5	-2.2	-3.6
Caña de azúcar	10.4	-	-9.2	-4.0	-2.5	-0.5	-2.2	-3.6
Algodón	-7.0	-	-9.1	-4.2	-2.2	-0.5	-2.2	-3.6
Industrias agrícolas de temporada								
Beneficio de café	3.1	-	-8.8	-4.3	6.4	-0.5	-2.2	-3.6
Ingenios azucareros	6.3	-	-8.8	-4.6	6.6	-0.5	-2.2	-3.6
Beneficio de algodón	6.2	-0.4	-8.8	-4.4	6.4	-0.5	-2.2	-3.6

Fuente: CEPAL, sobre la base de cifras oficiales, *El Salvador: Evolución económica*, varios años.

a/ Cifras preliminares.

b/ Calculados sobre la base del salario promedio anual.

c/ Deflactado por el índice de precios al consumidor, promedio anual.

Cuadro 93

## GUATEMALA: SALARIOS ANUALES DEL SECTOR AGROPECUARIO

	1990	1995	1996	1997	1998	1999	2000	2001 a/
Quetzales								
Sueldos y salarios medios nominales								
Promedio	4 186	11 193	13 632	15 301	16 902	18 813	20 698	...
Agricultura	2 164	5 917	7 236	7 916	8 595	9 249	10 146	...
Sueldos y salarios medios reales b/								
Promedio	1 265	1 642	1 801	1 850	1 917	2 028	2 105	...
Agricultura	654	868	956	957	975	997	1 032	...
Inferioridad de los salarios agrícolas reales frente al promedio	51.7	52.9	53.1	51.7	50.9	49.2	49.0	...
Salario mínimo por día	10.0	14.0	14.0	14.0	14.0	14.0	14.0	...
Tasas de crecimiento								
Sueldos y salarios medios nominales								
Promedio	15.5	21.4	21.8	12.2	10.5	11.3	10.0	...
Agricultura	17.3	29.7	22.3	9.4	8.6	7.6	9.7	...
Sueldos y salarios medios reales								
Promedio	-18.1	17.1	9.7	2.7	3.6	5.8	3.8	...
Agricultura	-16.8	10.6	10.1	0.1	1.9	2.3	3.5	...

Fuente: CEPAL, sobre la base de *Guatemala: Evolución económica*, varios años.

a/ Cifras preliminares.

b/ Deflactado por el índice de precios al consumidor.



Cuadro 94

## HONDURAS: SALARIOS DEL SECTOR AGROPECUARIO

	1990 a/	1995	1996	1997	1998	1999	2000	2001 b/
Lempiras por jornada ordinaria								
Salarios mínimos oficiales								
Salario mínimo promedio	9.1	19.7	23.9	30.9	36.1	40.7	48.7	56.4
Agricultura	7.3	16.7	20.7	27.5	32.0	34.8	40.4	47.6
Cultivo de banano para exportación	10.1	24.5	29.1	39.7	46.8	50.9	59.6	69.4
Lempiras reales por jornada ordinaria c/								
Salarios mínimos oficiales								
Salario mínimo promedio	9.1	7.7	7.6	8.1	8.4	8.5	9.1	9.6
Agricultura	7.3	6.6	6.6	7.3	7.4	7.2	7.6	8.1
Cultivo de banano para exportación	10.1	9.6	9.2	10.5	10.9	10.6	11.2	11.9
Tasas de crecimiento								
Salarios mínimos oficiales								
Salario mínimo promedio	16.7	-6.8	-2.1	7.6	3.0	0.8	7.8	5.7
Agricultura	22.8	-5.8	-0.1	10.7	2.4	-2.8	4.6	7.5
Cultivo de banano para exportación	15.4	-8.4	-4.1	13.4	3.8	-2.6	5.4	6.3

Fuente: CEPAL, sobre la base de la Secretaría de Trabajo y Previsión Social, Dirección de Salarios y del Banco Central de Honduras.

a/ Promedios ponderados por haberse dado varios decretos.

b/ Cifras preliminares.

c/ Deflactados por el IPC (1990 = 100).

Cuadro 95

## NICARAGUA: SALARIOS MENSUALES DEL SECTOR AGROPECUARIO

(Córdobas corrientes) a/

	1990	1995	1996	1997	1998	1999	2000	2001 b/
Salarios nominales								
Salarios mínimos a nivel nacional c/								
Industria manufacturera	212.0	836.4	874.1	898.5	964.2	1 004.8	1 018.1	1 046.1
Agropecuario	114.2	351.8	392.7	397.3	485.7	545.4	641.2	667.2
Pesca	147.1	654.0	654.0	654.0	...	...	...	...
Salario promedio mensual de los afiliados al INSS d/								
Promedio	545.9	1 405.2	1 508.6	1 708.9	2 008.8	2 322.2	2 591.4	2 827.9
Industria manufacturera	...	1 532.5	1 634.6	1 750.3	1 915.1	2 081.4	2 192.7	2 230.6
Agropecuario	360.2	936.4	1 066.5	1 244.8	1 392.4	1 675.4	1 891.8	2 061.7
Salarios reales e/								
Salarios mínimos a nivel nacional								
Industria manufacturera	212.0	15.4	14.4	13.6	12.9	12.1	11.0	10.5
Agropecuario	114.2	6.5	6.5	6.0	6.5	6.6	6.9	6.7
Pesca	147.1	12.1	10.8	9.9	...	...	...	...
Salario promedio mensual de los afiliados al INSS								
Promedio	545.9	25.9	24.9	25.9	26.9	28.0	28.0	28.4
Industria manufacturera	...	28.3	27.0	26.5	25.6	25.1	23.7	22.4
Agropecuario	360.2	17.3	17.6	18.8	18.6	20.2	20.4	20.7
Tasas de crecimiento								
Salarios mínimos a nivel nacional								
Industria manufacturera		10.8	-6.4	-5.9	-5.1	-6.3	-9.2	-4.3
Agropecuario		-3.4	0.0	-7.4	8.1	1.0	5.4	-3.1
Pesca		-10.1	-10.4	-8.4	...	...	...	...

/Continúa

Cuadro 95 (Conclusión)

	1990	1995	1996	1997	1998	1999	2000	2001 b/
Salario promedio mensual de los afiliados al INSS								
Promedio		-2.0	-3.8	3.7	4.0	3.9	-	1.7
Industria manufacturera		-10.1	-4.4	-2.0	-3.2	-2.3	-5.6	-5.2
Agropecuario		-0.8	2.0	6.9	-1.0	8.2	1.2	1.5

Fuente: Banco Central de Nicaragua.

a/ Se refiere a córdobas oro.

b/ Cifras preliminares.

c/ Se refiere a salarios mínimos no oficiales; incluye salario básico más incentivos.

d/ A partir de octubre de 1997 el INSS revisó las cifras y comenzó a aplicarles el CUAEN.

e/ Deflactado por el índice de precios al consumidor (1990 = 100).

Cuadro 96

## PANAMÁ: EVOLUCIÓN DE LAS REMUNERACIONES

	Sueldo medio mensual (balboas) a/	Promedio anual general (índices 1987 = 100)		Tasas de crecimiento	
		Nominal	Real b/	Nominal	Real
1990	456.83	83.87	463.69	-17.63	-16.98
1991	457.42	83.98	470.07	0.13	1.38
1992	464.25	85.24	485.80	1.49	3.35
1993	488.33	89.66	513.26	5.19	5.65
1994	511.17	93.85	544.14	4.68	6.01
1995	513.67	94.31	552.24	0.49	1.49
1996	518.50	95.20	564.43	0.94	2.21
1997	550.92	101.15	607.11	6.25	7.56
1998	571.55	104.94	633.85	3.75	4.40
1999	587.00	107.77	659.79	2.70	4.09
2000	604.00	110.89	688.56	2.90	4.36
2001 c/	625.17	114.78	714.57	3.50	3.78

Fuente: Contraloría General de la República, Dirección General de Estadística y Censos y  
CEPAL, *Panamá: Evolución económica durante 2001* (LC/MEX/L.524), junio de 2002.

a/ A partir de 1996 se refiere al sector público.

b/ Deflactado por el índice de precios al consumidor; base 1987 = 100.

c/ Cifras preliminares.

Cuadro 97

## CUBA: SALARIO MEDIO MENSUAL POR SECTOR DE ACTIVIDAD EN ENTIDADES ESTATALES

	1990	1995	1996	1997	1998	1999	2000	2001 a/
Pesos corrientes								
Total	187.0	194.0	202.0	206.0	207.0	222.0	234.0	...
Industrias manufactureras	182.0	211.0	211.0	212.0	214.0	225.0	234.0	...
Agropecuario	184.8	184.0	207.0	205.0	203.0	212.0	218.0	...
Índices (1990 = 100)								
Total	100.00	103.74	108.02	110.16	110.70	118.72	125.13	...
Industrias manufactureras	100.00	115.93	115.93	116.48	117.58	123.63	128.57	...
Agropecuario	100.00	99.57	112.02	110.94	109.85	114.72	117.97	...

Fuente: Oficina Nacional de Estadísticas (ONE), *Anuario Estadístico de Cuba*, 2000.

a/ Cifras preliminares.

Cuadro 98

## HAITÍ, REPÚBLICA DOMINICANA Y MÉXICO: EVOLUCION DE LOS SALARIOS MÍNIMOS

	Haití				República Dominicana				México			
	Salario mínimo	Salario mínimo	Tasas de crecimiento		Salario mínimo	Salario mínimo	Tasas de crecimiento		Salario mínimo	Salario mínimo	Tasas de crecimiento	
	diario (gourdes)	diario real a/	Nominal	Real	( pesos) b/	real a/	Nominal	Real	diario nacional (pesos) c/	real a/	Nominal	Real
1990	15.0	34.0	-	-17.3	805.0	1582.9	46.4	-2.7	10.8	24.2	18.0	-6.8
1991	15.0	29.5	-	-13.2	1120.0	1497.3	39.1	-5.4	12.1	22.1	12.0	-8.7
1992	15.0	25.9	-	-12.2	1456.0	1867.0	30.0	24.7	12.1	19.1	0.0	-13.5
1993	15.0	20.5	-	-20.8	1456.0	1773.9	-	-5.0	13.1	18.9	8.1	-1.5
1994	15.0	13.8	-	-32.7	1656.8	1864.5	13.8	5.1	14.0	18.9	7.0	0.0
1995	36.0	36.0	140.0	160.5	1895.8	1895.8	14.4	1.7	18.4	18.4	31.9	-2.3
1996	36.0	33.2	-	-7.8	2010.0	1907.0	6.0	0.6	24.3	18.1	31.9	-1.9
1997	36.0	28.6	-	-13.9	2110.5	1849.0	5.0	-3.0	28.0	17.3	15.2	-4.5
1998	36.0	25.4	-	-11.3	2412.0	2015.7	14.3	9.0	31.9	17.0	14.1	-1.6
1999	36.0	23.5	-	-7.5	2693.8	2114.5	11.7	4.9	37.9	17.3	18.7	1.8
2000	36.0	21.0	-	-10.3	2895.0	2109.5	7.5	-0.2	40.4	16.8	6.5	-2.8
2001 d/	36.0	18.0	-	-14.4	3328.0	2186.8	15.0	3.7	42.2	16.5	4.5	-1.8

Fuente: CEPAL, sobre la base de cifras oficiales.

a/ Deflactado por el índice de precios al consumidor; base 1995 = 100.

b/ Salario mínimo, promedio mensual anualizado, para los empleados y trabajadores de empresas grandes del sector privado.

c/ Al finalizar el año.

d/ Cifras preliminares.



Cuadro 99

## SUBREGIÓN NORTE DE AMÉRICA LATINA Y EL CARIBE: SALARIO MÍNIMO OFICIAL DEL PEÓN AGRÍCOLA

(Dólares por jornal)

	Costa Rica	El Salvador	Guatemala	Honduras	Nicaragua	Panamá	República Dominicana	México
1993	6.0	2.6	2.0	2.2	1.6	5.2	2.5	5.0
1994	6.2	2.7	2.0	1.8	1.4	5.2	...	5.2
1995	6.5	2.8	2.4	1.8	1.4	5.2	3.2	2.8
1996	6.8	3.0	2.4	1.7	1.3	5.2	3.3	2.9
1997	7.1	3.0	2.4	1.5	1.1	5.2	3.1	...
1998	7.5	3.1	3.5	2.1	1.1	5.2	3.2	...
1999	7.5	3.2	2.7	2.1	1.2	5.5	3.5	...
2000	7.6	3.2	2.8	2.2	1.3	6.3	3.6	...
2001	8.1	3.2	3.2	2.1	1.2	6.4	3.6	...

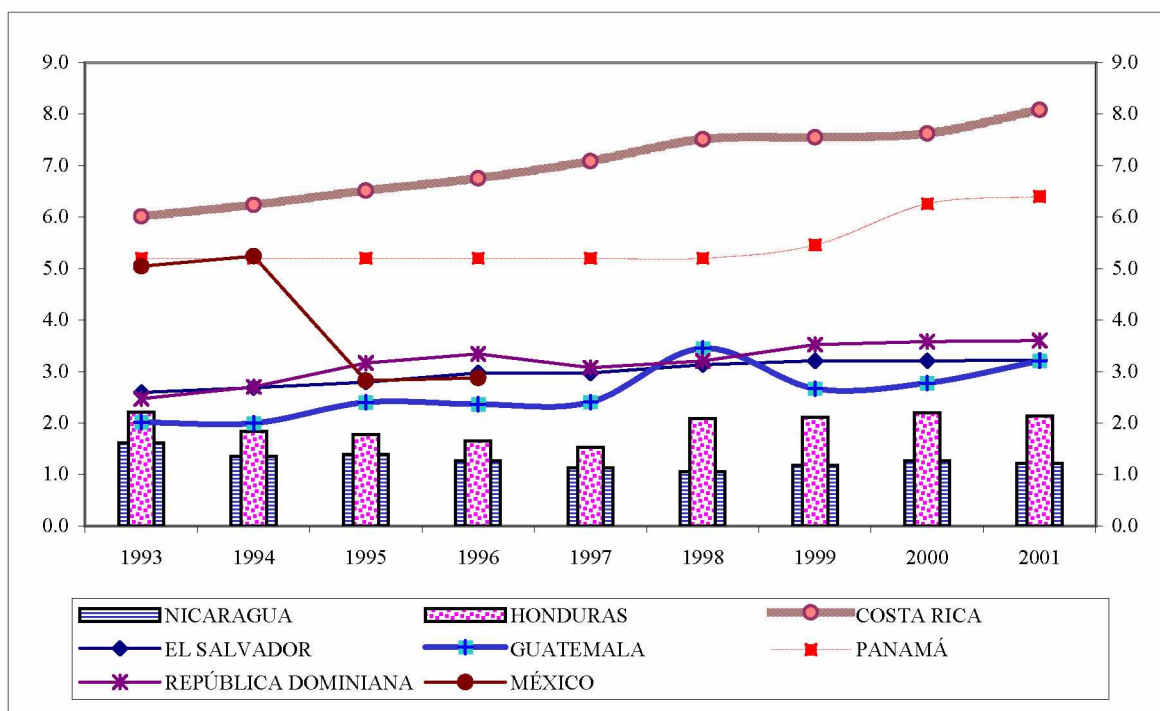

Fuente: Consejo Regional de Cooperación Agrícola de Centroamérica, México y República Dominicana (CORECA), Comportamiento de los Precios de Productos e Insumos Agropecuarios en los Países del CORECA, varios años.

## **IX. USO DEL SUELO**

El uso del suelo afecta el clima y las precipitaciones porque ejerce una influencia directa sobre la evapotranspiración y los vientos. Los bosques naturales evitan que se sequen las fuentes de agua. La menor humedad relativa actual es un efecto de la creciente deforestación. Las quemas, el sobrepastoreo y la eliminación total de la vegetación arbustiva perjudican la infiltración de agua. Las inundaciones tienden a ser más intensas cuando se da una menor infiltración y evapotranspiración a causa de la deforestación, porque ello causa una mayor escorrentía.

Entre 1990 y 2000 en la Subregión Norte de América Latina y el Caribe se han perdido —particularmente en México y Panamá— 9.1 millones de hectáreas de superficie en bosques (10.8% de reducción), fenómeno ocasionado principalmente por el uso inadecuado de los bosques, la tala ilegal excesiva, la ausencia de medidas apropiadas contra incendios y la explotación de tierras con vocación forestal para fines agrícolas y ganaderos.

El resultado final ha sido, en la mayoría de los países, la deforestación, la degradación de los suelos y la pérdida de fuentes de agua, de vida silvestre y de diversidad biológica.

Cuadro 100

## SUBREGIÓN NORTE DE AMÉRICA LATINA Y EL CARIBE: USO DEL SUELO

	Territorio	Superficie clasificada en en uso del suelo a/	Uso agrícola								Superficie forestal f/			
			Arable		Cultivos de labranza b/		Cultivos permanentes c/		Irrigada d/		Uso pastoral e/			
			1990	2000	1990	2000	1990	2000	1990	2000	1990	2000	1990	2000
Miles de hectáreas														
Istmo Centroamericano	49 966	48 793	7 793	8 048	6 182	6 170	1 611	1 878	545	481	13 255	13 538	19 523	16 476
Centroamérica	42 414	41 350	7 139	7 393	5 683	5 670	1 456	1 723	514	446	11 785	12 061	16 128	13 600
Costa Rica	5 110	5 106	510	505	260	225	250	280	118	108	2 330	2 340	2 126	1 968
El Salvador	2 104	2 072	810	810	550	560	260	250	120	40	640	794	193	121
Guatemala	10 889	10 843	1 785	1 905	1 300	1 360	485	545	117	130	2 500	2 602	3 387	2 850
Honduras	11 209	11 189	1 820	1 427	1 610	1 068	210	359	74	80	1 500	1 510	5 972	5 383
Nicaragua	13 102	12 140	2 214	2 746	1 963	2 457	251	289	85	88	4 815	4 815	4 450	3 278
Panamá	7 552	7 443	654	655	499	500	155	155	31	35	1 470	1 477	3 395	2 876
Cuba	11 086	10 982	4 000	4 465	3 250	3 630	750	835	900	870	2 970	2 200	2 071	2 348
Haiti	2 775	2 756	905	910	555	560	350	350	75	75	497	490	158	88
República Dominicana	4 873	4 838	1 500	1 596	1 050	1 096	450	500	225	275	2 090	2 100	1 376	1 376
México	195 820	190 869	25 900	27 300	24 000	24 800	1 900	2 500	5 600	6 500	77 500	80 000	61 511	55 205
Porcentajes														
Istmo Centroamericano	100.0	100.0	100.0	100.0	100.0	100.0	100.0	100.0	100.0	100.0	100.0	100.0	100.0	100.0
Centroamérica	84.9	84.7	91.6	91.9	91.9	91.9	90.4	91.7	94.3	92.7	88.9	89.1	82.6	82.5
Costa Rica	10.2	10.5	6.5	6.3	4.2	3.6	15.5	14.9	21.7	22.5	17.6	17.3	10.9	11.9
El Salvador	4.2	4.2	10.4	10.1	8.9	9.1	16.1	13.3	22.0	8.3	4.8	5.9	1.0	0.7
Guatemala	21.8	22.2	22.9	23.7	21.0	22.0	30.1	29.0	21.5	27.0	18.9	19.2	17.3	17.3
Honduras	22.4	22.9	23.4	17.7	26.0	17.3	13.0	19.1	13.6	16.6	11.3	11.2	30.6	32.7
Nicaragua	26.2	24.9	28.4	34.1	31.8	39.8	15.6	15.4	15.6	18.3	36.3	35.6	22.8	19.9
Panamá	15.1	15.3	8.4	8.1	8.1	8.1	9.6	8.3	5.7	7.3	11.1	10.9	17.4	17.5

/Continúa

Cuadro 100 (Conclusión)

Territorio	Superficie clasificada en en uso del suelo a/	Uso agrícola								Uso pastoral e/		Superficie forestal f/	
		Arable		Cultivos de labranza b/		Cultivos permanentes c/		Irrigada d/					
		1990	2000	1990	2000	1990	2000	1990	2000	1990	2000	1990	2000
Porcentajes g/													
Istmo Centroamericano	100.0	16.0	16.5	12.7	12.6	3.3	3.8	7.0	6.0	27.2	27.7	40.0	33.8
Centroamérica	100.0	17.3	17.9	13.7	13.7	3.5	4.2	7.2	6.0	28.5	29.2	39.0	32.9
Costa Rica	100.0	10.0	9.9	5.1	4.4	4.9	5.5	23.1	21.4	45.6	45.8	41.6	38.5
El Salvador	100.0	39.1	39.1	26.5	27.0	12.5	12.1	14.8	4.9	30.9	38.3	9.3	5.8
Guatemala	100.0	16.5	17.6	12.0	12.5	4.5	5.0	6.6	6.8	23.1	24.0	31.2	26.3
Honduras	100.0	16.3	12.8	14.4	9.5	1.9	3.2	4.1	5.6	13.4	13.5	53.4	48.1
Nicaragua	100.0	18.2	22.6	16.2	20.2	2.1	2.4	3.8	3.2	39.7	39.7	36.7	27.0
Panamá	100.0	8.8	8.8	6.7	6.7	2.1	2.1	4.7	5.3	19.8	19.8	45.6	38.6
Cuba	100.0	36.4	40.7	29.6	33.1	6.8	7.6	22.5	19.5	27.0	20.0	18.9	21.4
Haití	100.0	32.8	33.0	20.1	20.3	12.7	12.7	8.3	8.2	18.0	17.8	5.7	3.2
República Dominicana	100.0	31.0	33.0	21.7	22.7	9.3	10.3	15.0	17.2	43.2	43.4	28.4	28.4
México	100.0	13.6	14.3	12.6	13.0	1.0	1.3	21.6	23.8	40.6	41.9	32.2	28.9
Tasas de crecimiento promedio anual													
Istmo Centroamericano			0.3		-		1.5		-1.2		0.2		-1.7
Centroamérica			0.4		-		1.7		-1.4		0.2		-1.7
Costa Rica			-0.1		-1.4		1.1		-0.9		-		-0.8
El Salvador			0.0		0.2		-0.4		-10.4		2.2		-4.6
Guatemala			0.7		0.5		1.2		1.1		0.4		-1.7
Honduras			-2.4		-4.0		5.5		0.8		0.1		-1.0
Nicaragua			2.2		2.3		1.4		0.3		-		-3.0
Panamá			-		-		-		1.2		-		-1.6
Cuba			1.1		1.1		1.1		-0.3		-3.0		1.3
Haití			0.1		0.1		-		-		-0.1		-5.7
República Dominicana			0.6		0.4		1.1		2.0		-		-
México			0.5		0.3		2.8		1.5		0.3		-1.1

Fuente: FAO, Anuario Estadístico de Producción, 1991 y 2001 y State of the World's Forests, 2001.

a/ Excluye "otros usos".

b/ No se incluye la tierra abandonada como resultado del cultivo migratorio.

c/ Por diferencia entre superficie arable y cultivos de labranza.

d/ Se refiere a superficie irrigada de cultivos de labranza y permanentes.

e/ Incluye praderas y pastos perennes.

f/ Se refiere a estimaciones de la FAO relacionadas con el total de bosques.

g/ El porcentaje de la superficie irrigada corresponde a la superficie arable.

## COSTA RICA: USO ACTUAL DE LAS TIERRAS

(Hectáreas)

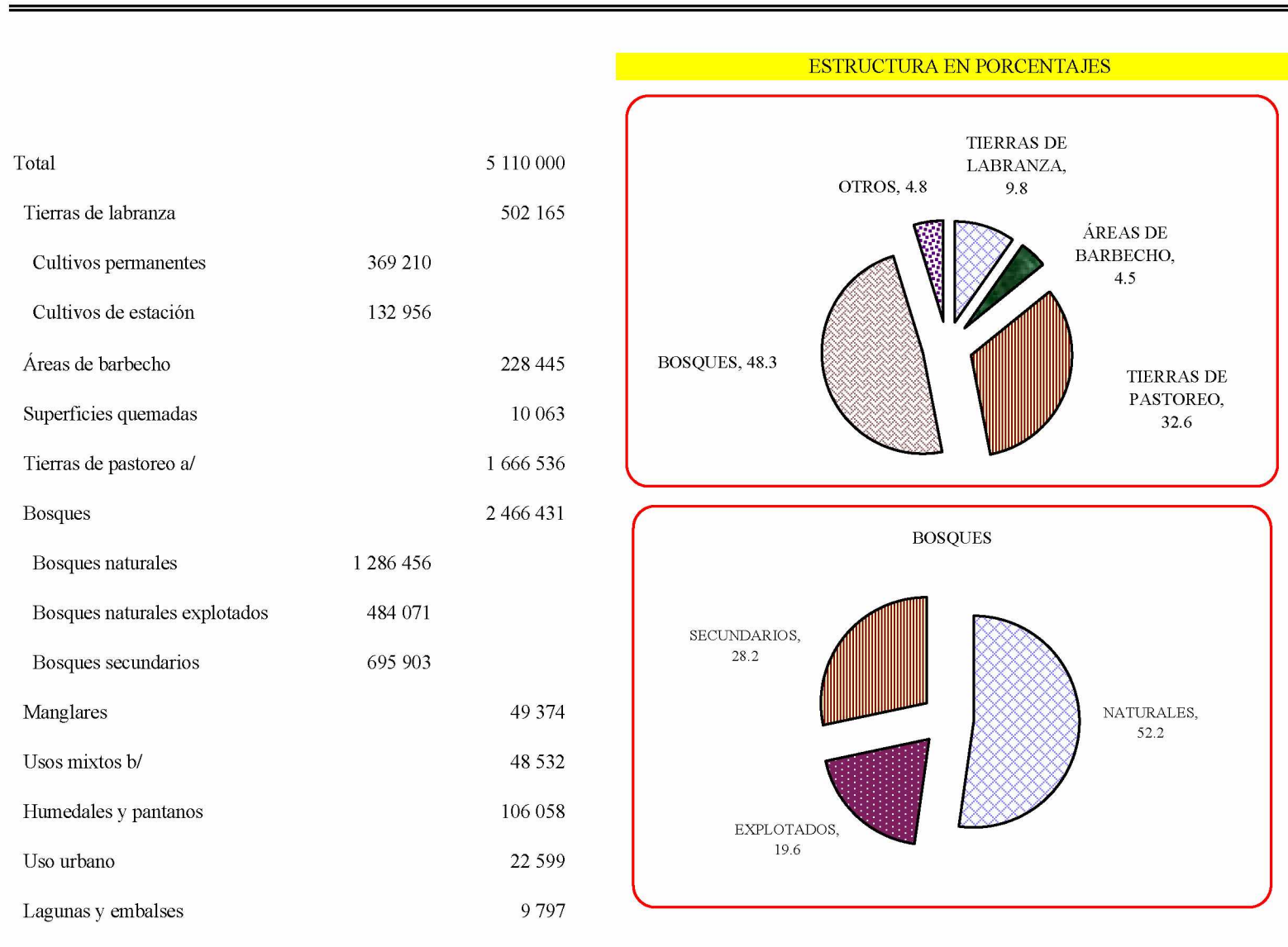

Fuente: Departamento de Suelos y Evaluación de Tierras, Dirección de Investigaciones Agropecuarias, Ministerio de Agricultura y Ganadería.

a/ Pastos y pastos con agricultura

b/ Páramo, terreno rocoso y suelo descubierto.

Cuadro 102

EL SALVADOR: USO DEL SUELO, 1998/1999

(Miles de hectáreas)

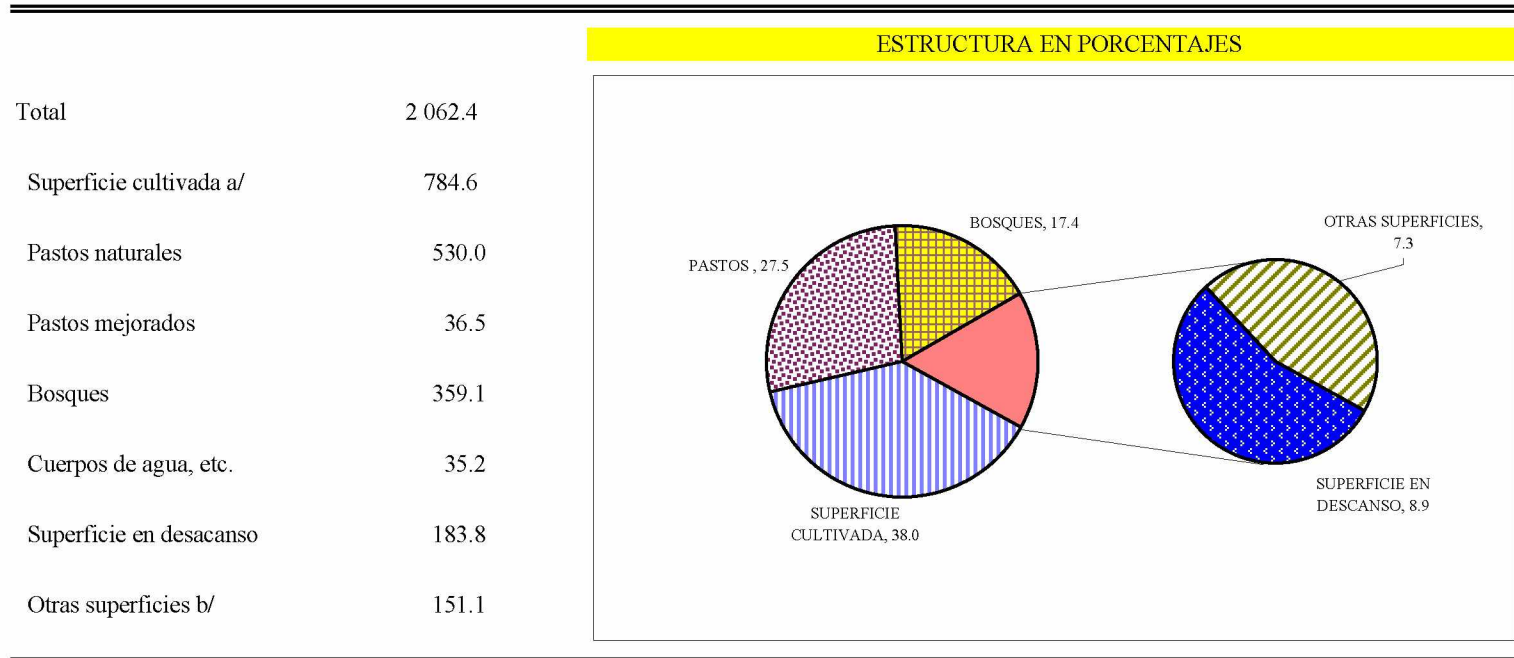

Fuente: Fundación Salvadoreña para el Desarrollo Económico y Social (FUSADES), Una estrategia de desarrollo agrícola para El Salvador, 1994-2000 y Dirección General de Economía Agrícola, Ministerio de Agricultura y Ganadería (DGEA-MAG), Encuesta de propósitos múltiples 1998/1999.

a/ Incluye cultivos anuales, semipermanentes y permanentes.

b/ Incluye superficie no apta, otras superficies y casa y solar.



## GUATEMALA: USO DE LA TIERRA, 1998

(Miles de hectáreas)

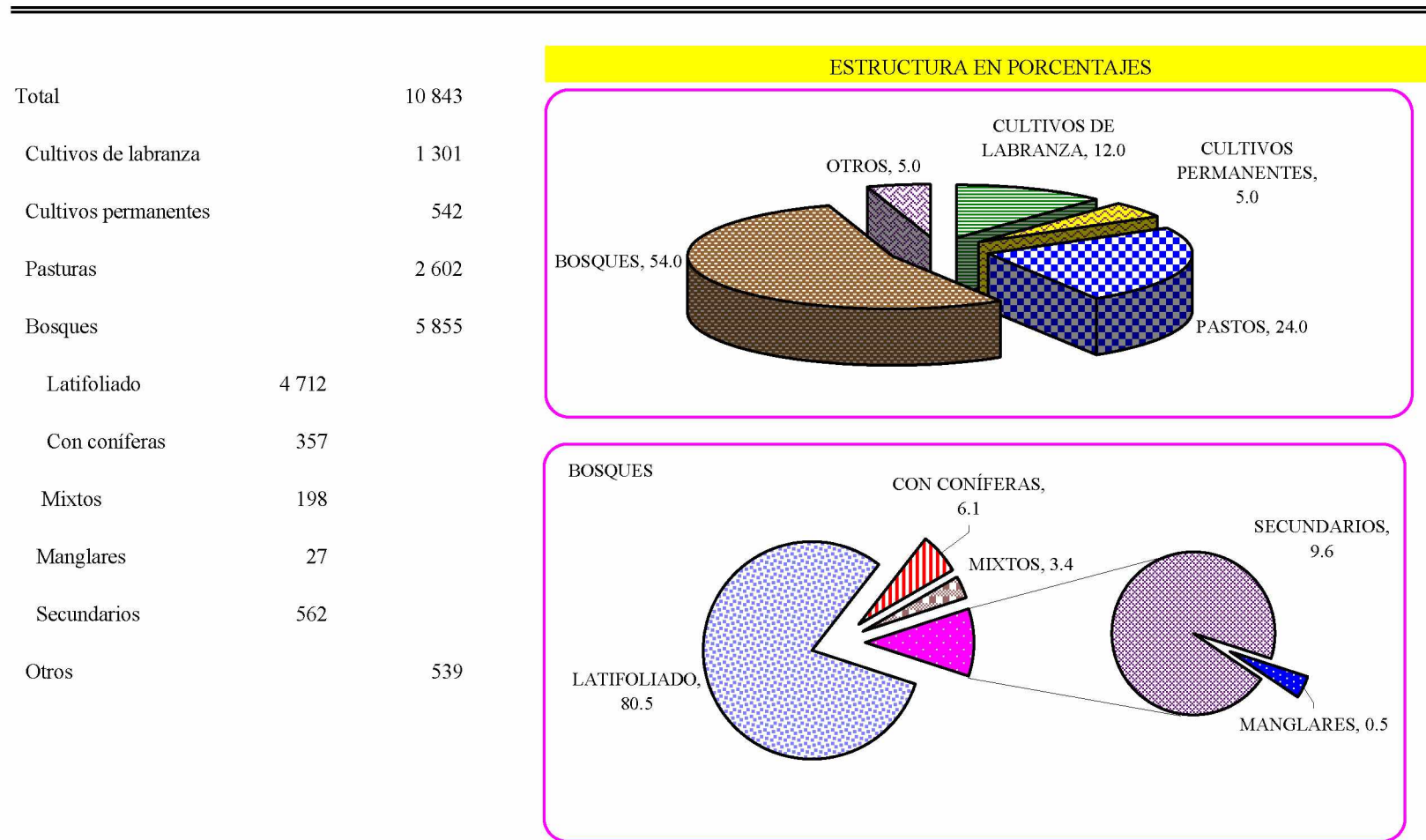

Fuente: Instituto Nacional de Bosques (INAB), Unidad de Planificación/Información, Departamento de Sistemas de Información Forestal, Estadísticas Silvícolas de la Administración Forestal del INAB, 2001.

Cuadro 104

## HONDURAS: USO ACTUAL DEL SUELO, 2000

(Miles de hectáreas)

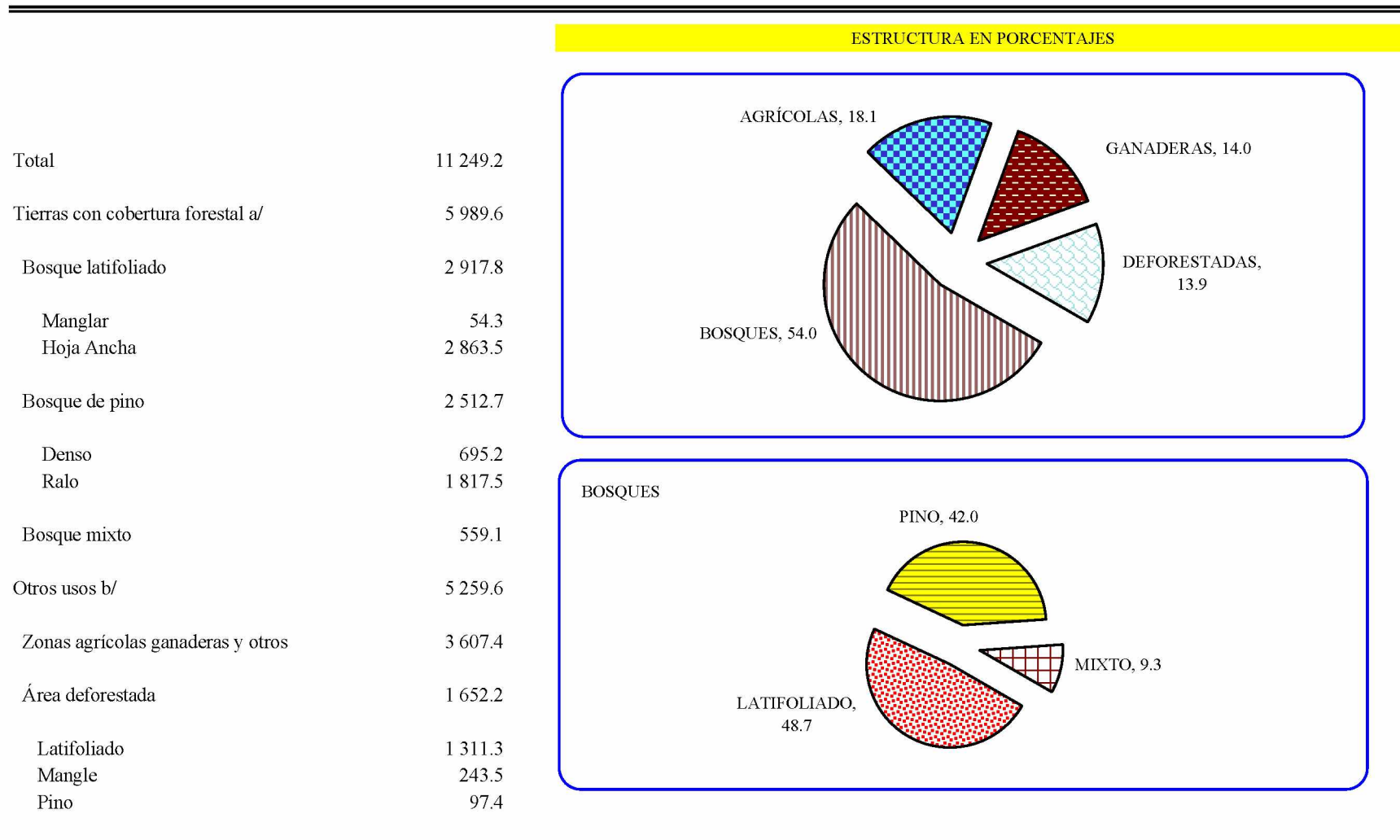

Fuente: SIFOR (AFE-COHDEFOR), Anuario Estadístico Forestal, 1998.

a/ Cifras obtenidas del Mapa Forestal Base de 1995. Estas tierras no incluyen ríos, lagos, lagunas, ni las áreas deforestadas que en el total representan las tierras de vocación forestal y equivalen al 87.7% del territorio nacional.

b/ Incluye todas las áreas que carecen de cobertura forestal tales como: agrícolas, ganaderas, urbanas, ríos, lagos, carreteras y áreas deforestadas; por esta razón, el porcentaje se encuentra inflado.

Cuadro 105

## NICARAGUA: USO DE LA TIERRA

(Hectáreas)

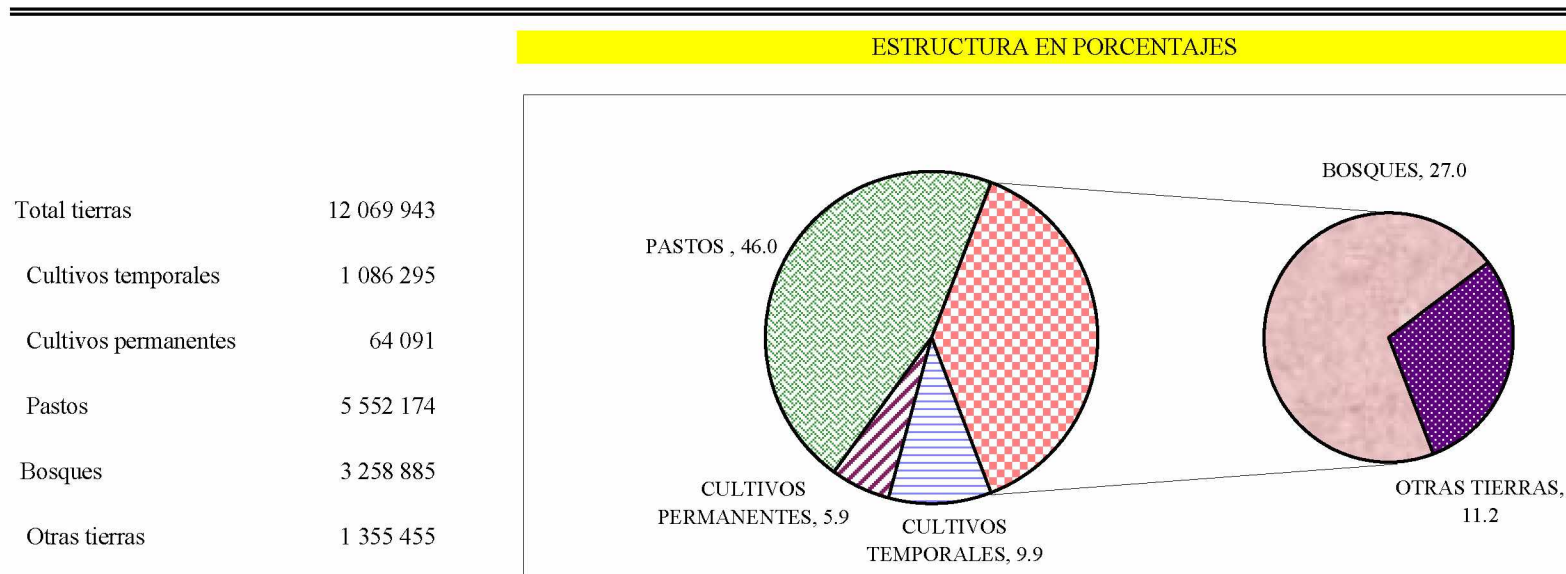

Fuente: CEPAL, sobre la base de cifras oficiales.

Cuadro 106

PANAMÁ: USO POTENCIAL DE LA TIERRA, 2001

(Miles de hectáreas)

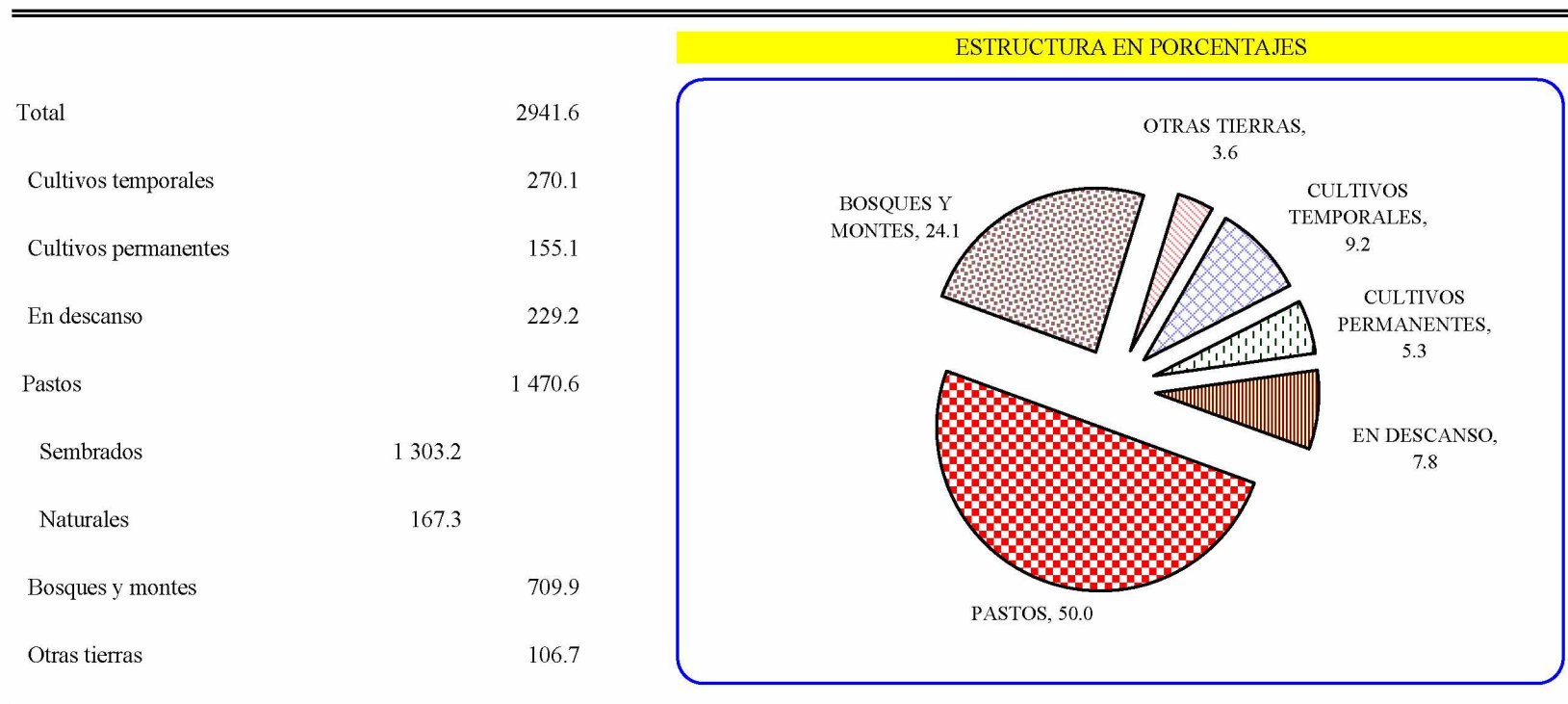

Fuente: Contraloría General de la República, IV Censo Agropecuario, 2001.

Cuadro 107

## CUBA: SUPERFICIE TOTAL SEGÚN SU USO

(Miles de hectáreas)

	1990	1995	1996	1997
ESTRUCTURA EN PORCENTAJES				
Superficie total reportada a/	11 048	11 057	11 015	10 972
Cayos adyacentes	367	368	...	...
Tierra firme	10 682	10 690	...	...
Superficie agrícola	6 741	6 684	6 615	6 686
Cultivada	4 453	3 807	3 767	3 701
Permanentes	3 617	2 846	2 767	2 606
Con riego	964	726	...	...
Temporales	831	976	995	1 089
No cultivada	2 281	2 877	2 848	2 985
Pastos naturales	1 854	2 309	2 311	2 223
Ociosa	434	568	537	762
Superficie no agrícola	4 307	4 373	4 400	4 286
Forestal	2 622	2 706	2 832	2 925
No apta	647	623	...	...
Acuosa	359	375	...	...
Construcciones y otros	680	670	...	...

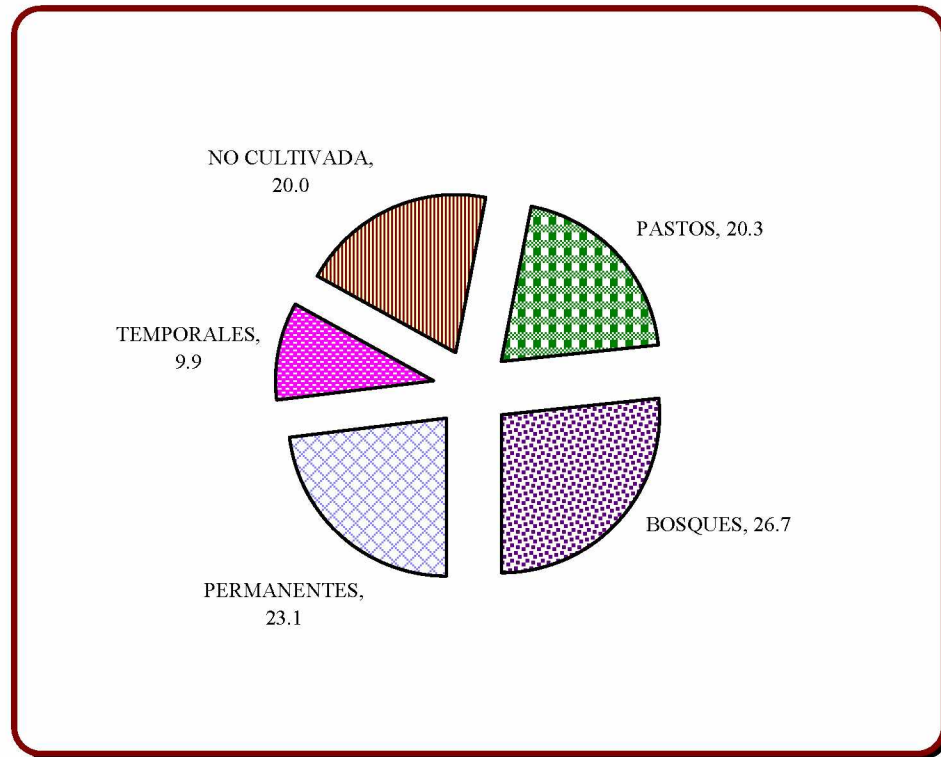
Fuente: CEPAL, Oficina Nacional de Estadísticas (ONE), *Anuario Estadístico de Cuba*, 2000.

a/ Las diferencias en la superficie total se deben a coberturas distintas en el ejercicio de captación de la información. Corresponde al 99.7% de la superficie del archipiélago cubano, incluidas 368,000 hectáreas de cayos adyacentes.

Cuadro 108

REPUBLICA DOMINICANA: USO DEL SUELO, 1994

(Miles de hectáreas)

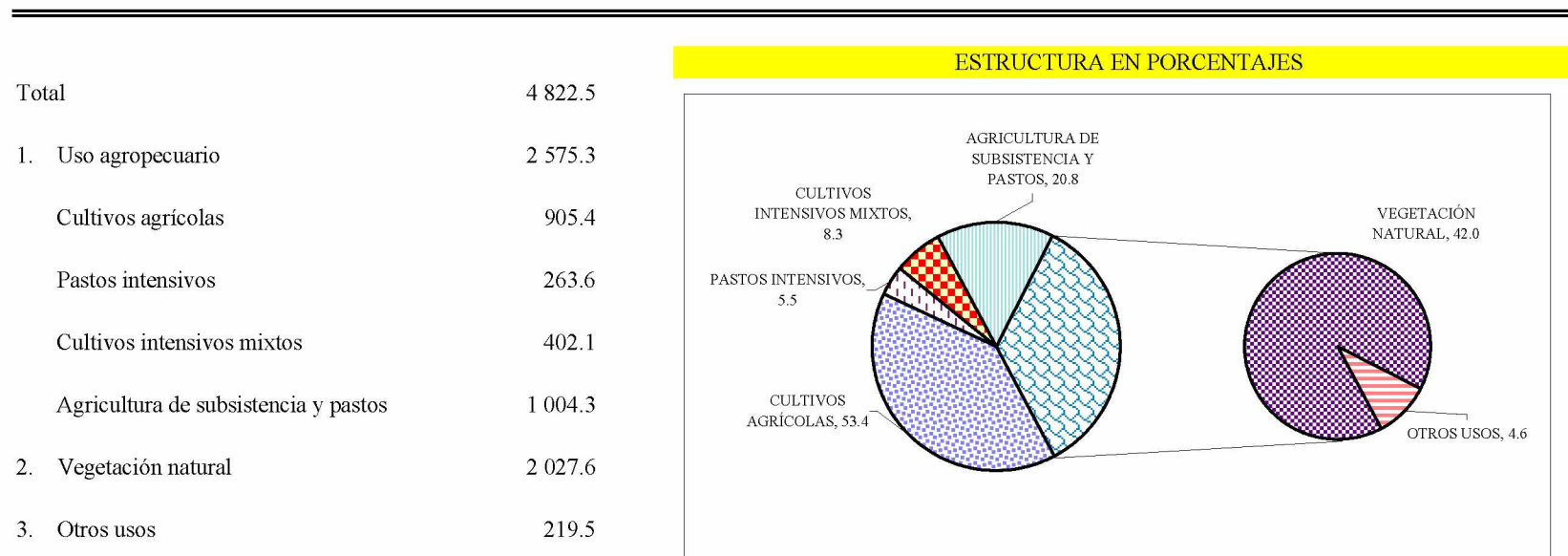

Fuente: Secretaría de Estado de Agricultura, Subsecretaría de Estado de Planificación Sectorial Agropecuaria, Anuario Estadístico Agropecuario de la República Dominicana, 1998.



Cuadro 109

MÉXICO: USO DEL SUELO, 1994

(Miles de hectáreas)

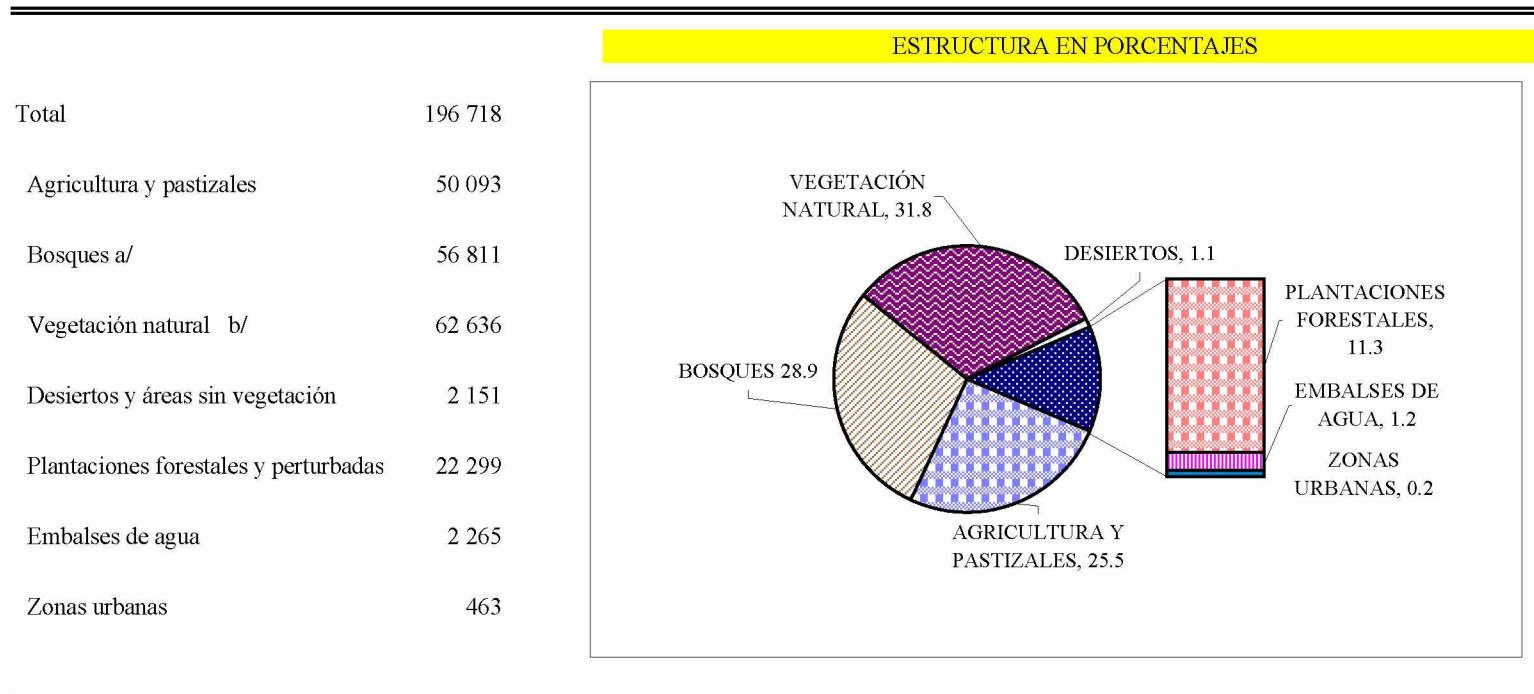

Fuente: Instituto Nacional de Estadísticas, Geografía e Informática (INEGI), Estadísticas del Medio Ambiente, 1999.

a/ Templado y tropical.

b/ Vegetación de zonas áridas, matarroles y arbustiva y vegetación hidrófila y halófila.

Gráfico 11

SUBREGION NORT DE AMÉRICA LATINA Y EL CARIBE: PARTICIPACIÓN DEL ÁREA FORESTAL EN LA SUPERFICIE TOTAL

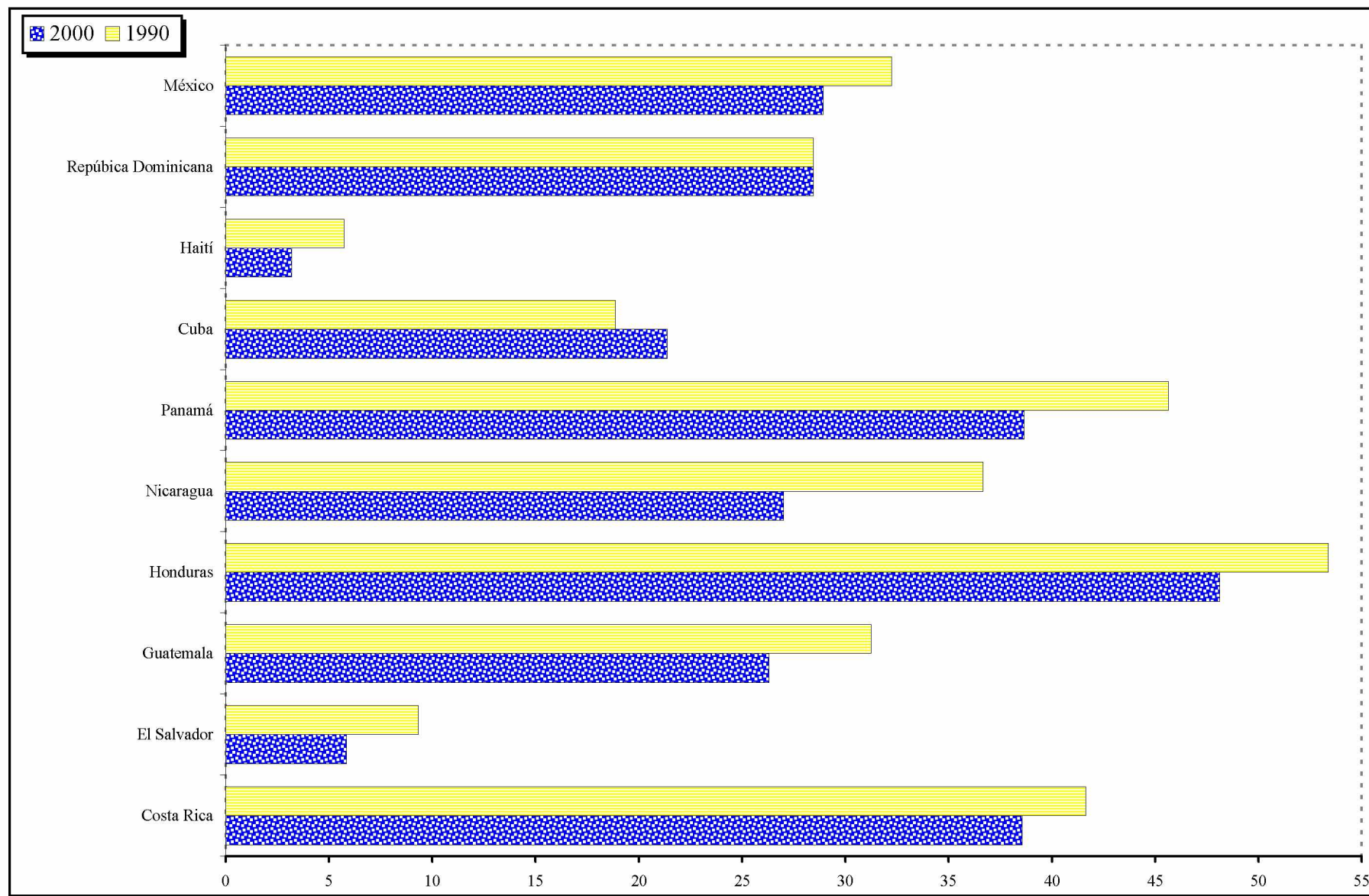

## **X. TIPO DE CAMBIO**

Cuadro 110

SUBREGIÓN NORTE DE AMÉRICA LATINA Y EL CARIBE: EVOLUCIÓN DEL TIPO DE CAMBIO  
PROMEDIO NOMINAL

(Moneda de los países por dólar)

	1990	1995	1996	1997	1998	1999	2000	2001 a/
Costa Rica	91.6	179.9	207.7	233.1	257.1	285.7	308.2	329.5
El Salvador	7.7	8.8	8.8	8.8	8.8	8.8	8.8	8.8
Guatemala	4.5	5.8	6.1	6.1	6.4	7.4	7.8	7.9
Honduras	4.1	9.6	11.8	13.1	13.5	14.3	15.0	15.7
Nicaragua	689 955.7	7.5	8.4	9.5	10.6	11.8	12.6	13.4
República Dominicana	8.3	12.9	12.9	14.0	14.7	15.8	16.2	16.7
México	2.8	6.4	7.6	7.9	9.1	9.6	9.5	9.3

Fuente: CEPAL, sobre la base de cifras oficiales de los bancos centrales y del INEGI.

a/ Cifras preliminares.

Cuadro 111

## CUBA Y HAITÍ: EVOLUCIÓN DEL TIPO DE CAMBIO

	1990	1995	1996	1997	1998	1999	2000	2001 a/
Cuba b/								
Turismo	1.00	1.00	1.00	1.00	1.00	1.00	1.00	1.00
Otros	0.74	0.74	0.74	0.74	0.74	...	...	...
Haití c/								
Cambio oficial	5.00	-	-	-	-	-	-	-
Cambio comercial d/	7.40	15.11	15.70	16.66	16.77	16.94	...	...
Cambio de referencia e/	7.37	14.39	16.01	16.17	16.92	16.71	19.62	23.8

Fuente: CEPAL, Evolución económica de ambos países, varios años y Fondo Monetario Internacional (FMI), Estadísticas Financieras Internacionales.

a/ Cifras preliminares.

b/ Pesos cubanos por dólar.

c/ Gourdes por dólar.

d/ Promedio compraventa.

e/ Tasa media ponderada calculada por el Banco de la República de Haití, sobre la base de la tasa media de compra de los bancos comerciales y del mercado informal.

Gráfico 12

SUBREGIÓN NORTE DE AMÉRICA LATINA Y EL CARIBE: EVOLUCIÓN DEL TIPO DE CAMBIO NOMINAL

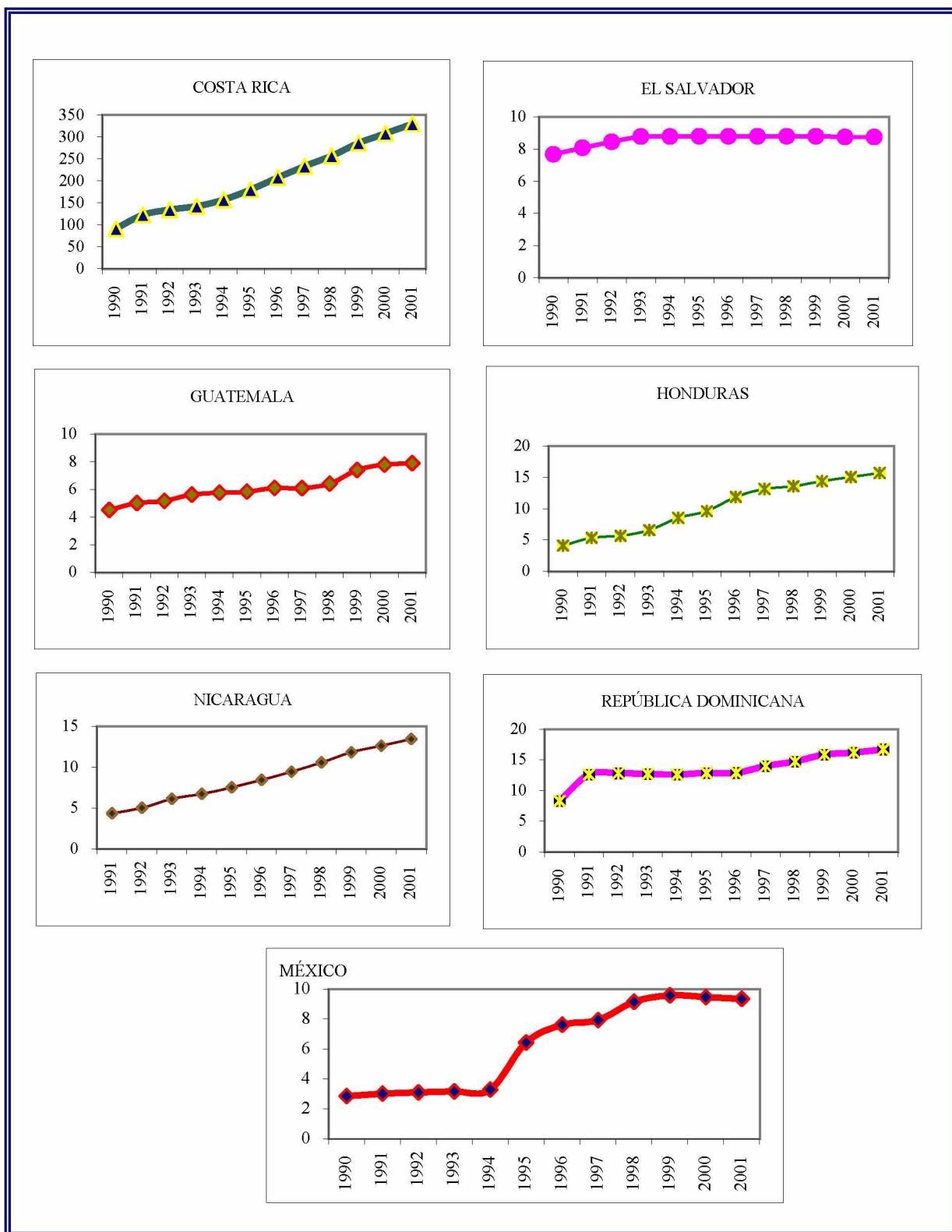

Fuente: CEPAL, sobre la base de cifras oficiales.



## FUENTES

### Generales

Centro Latinoamericano de Demografía (CELADE), *Boletín Demográfico*, varios números

Consejo Regional de Cooperación Agrícola para Centroamérica, México y República Dominicana (CORECA), *Comportamiento de los precios de productos e insumos agropecuarios en los países del CORECA*, varios años

Comisión Económica para América Latina y el Caribe (CEPAL)

Evolución económica de cada país, varios años

*Indicadores sociales básicos de la Subregión Norte de América Latina y el Caribe, Edición 2002* (LC/MEX/L.537), agosto de 2002.

Fondo Monetario Internacional (FMI), *Estadísticas Financieras Internacionales*, varios años

Organización de las Naciones Unidas para la Agricultura y la Alimentación (FAO)

*Anuario de comercio*, varios años

*Anuario de fertilizantes*, varios números

*Anuario de producción*, varios años

*Anuario estadístico de pesca*, varios años

*Estadísticas de la producción de acuicultura*, varios años

*La situación mundial de los bosques*, varios años

Organización de los Estados Americanos (OEA), *Boletín trimestral de precios internacionales de productos básicos*, varios números

Secretaría Permanente del Tratado General de Integración Económica Centroamericana (SIECA), *Series estadísticas seleccionadas de Centroamérica*, varios años

UNCTAD/CNUCED, *Boletín mensual de precios de productos básicos*, varios números

Por países

## Costa Rica

Banco Central de Costa Rica

*Indicadores económicos.*

*Información estadística sobre valor de la producción del sector agropecuario*

*Serie empalmada sobre valor agregado, oferta y demandas globales e ingreso nacional bruto e ingreso nacional disponible bruto real, a precios constantes y corrientes, 1983-2001*

*Crédito al sector agropecuario*

Consejo Nacional de Producción (CNP).

*Información sobre superficie producción y rendimiento de los granos*

*Información estadística sobre el café*

*World Rice*

Instituto Costarricense de Pesca y Acuicultura (INCOPECA), Departamento de Estadística Pesquera, *Información estadística del sector pesquero, 2001*

Ministerio del Ambiente y Energía (MAE)

*Informe de la situación forestal en Costa Rica para el período 1998-2000.*

*Plan Nacional de desarrollo forestal, 2001-2010*

*Mecanismo de seguimiento y evaluación del Plan Nacional de Desarrollo Forestal.*

*Información sobre el proyecto GCP/RLA/133/EC*

*Recursos forestales y cambio en el uso de la tierra en Costa Rica*

*Colección, análisis y presentación de información socioeconómica para Costa Rica*

Promotora de Comercio Exterior de Costa Rica (PROCOMER), Gerencia de Estudios Económicos e Información Comercial.

*Estadísticas de exportación del sector agropecuario. Capítulo 1-24, años 2000 y 2001.*

Secretaría Ejecutiva de Planificación Sectorial Agropecuaria (SEPSA), Ministerio de Agricultura y Ganadería (MAG)

*Boletín estadístico, varios números*

*Plan Nacional de Desarrollo Humano, 1998-2000. Sector Agropecuario. Informe de Labores*

*Diagnóstico sectorial, 1996-2000, enero de 2002*  
*Políticas agropecuarias 2002-2006*  
*Desempeño por actividad*

### Cuba

Oficina Nacional de Estadística, *Anuario estadístico de Cuba*, varios años

Estadísticas del sector agropecuario, 2001

Banco Central de Cuba, *Informe económico, 2001*

### El Salvador

Banco Central de Reserva, *Revista trimestral*, varios números y *Análisis del valor agregado de la actividad agropecuaria, enero-diciembre de 2000*

Centro de Desarrollo Pesquero (CENDEPESCA), *Anuario de estadísticas pesqueras e Información estadística actualizada*

Fundación Salvadoreña para el Desarrollo Económico y Social (FUSADES), *Informe trimestral de coyuntura*, varios números

Ministerio de Agricultura y Ganadería (MAG)

Dirección General de Economía Agropecuaria, División de Estadísticas Agropecuarias, *Anuario estadístico del sector agropecuario*, varios años

Oficina de Análisis de Políticas Agropecuarias (OAPA), *Informe de coyuntura*, varios números

### Guatemala

Banco Central de Guatemala, Sección de Cuentas Nacionales, Departamento de Estadísticas Económicas

*Estadísticas de producción, exportación, importación y precios medios de los principales productos agrícolas*

*Valor bruto de la producción del sector agropecuario*

*Préstamos concedidos al sector agropecuario*

*Boletín Estadístico*, varios números

*Principales estadísticas de comercio exterior, a diciembre de 2001*

Instituto Nacional de Bosques (INAB), Unidad de Planificación/Información, Departamento de Sistemas de Información Forestal

*Plan estratégico, 1998-2015*

*Boletín de Estadísticas Forestales, 2000*

*Balanza Comercial Forestal por partida arancelaria, 1998-2000*

*Estado de la Información Forestal en Guatemala, enero de 2002*

*Estadísticas silvícolas de la administración forestal del INAB, 2000*

Ministerio de Agricultura, Ganadería y Alimentación (MAGA).

*Estadísticas sobre producción*, Unidad de Políticas e Información Estratégica (UPIE), Área de Información.

*Precios al mayorista de los principales productos agropecuarios, 1999-2002*

Unidad Especial de Pesca y Acuicultura, Departamento de Estadística.

*Información estadística sobre captura, producción, comercio y acuicultura*

*Decretos, acuerdos y reglamentos*

*Recursos hídricos de Guatemala*

*Diagnóstico general de la actividad pesquera de Guatemala*

## Honduras

Banco Central de Honduras, Departamento de Estudios Económicos, *Boletín estadístico*, varios números

Corporación Hondureña de Desarrollo Forestal (AGE-COHDEFOR), Centro de Información y Estadística Forestal (CIEF), *Anuario estadístico forestal*, varios años

Dirección de Pesca, Departamento de Estadísticas

Unidad de Planeamiento, Evaluación y Gestión (UPEG), Departamento de Información Agrícola, Secretaría de Agricultura y Ganadería (SAG), *Compendio estadístico agropecuario*, varios años

## México

Banco de México, *Informe anual*, varios años

Instituto Nacional de Estadística, Geografía e Informática (INEGI)

*Anuario estadístico de los Estados Unidos Mexicanos*, varios años.

*Estadísticas del comercio exterior de México*, varios meses.

*Sistema de cuentas nacionales de México*, varios números.

*Cuaderno de información oportuna*, varios números.

*El sector alimentario en México*, varios años.

Poder Ejecutivo Federal, *Anexo estadístico de los informes de gobierno*, varios años

Secretaría de Agricultura, Ganadería, Desarrollo Rural, Pesca y Alimentación (SAGARPA)

Sistema de Información y Estadística Agroalimentaria y Pesquera (SIEAP)

*Anuario estadístico de producción agrícola*, varios años.

*Anuario estadístico de producción pecuaria*, varios años.

## Nicaragua

Banco Central de Nicaragua, Gerencia de Estudios Económicos

*Informe anual*, 2001

*Indicadores económicos*, Gerencia de Estudios Económicos, Vol. VIII, No. 3, marzo de 2002

Ministerio Agropecuario y Forestal (MAG-FOR)

*Estadísticas sobre área, rendimiento y producción de los principales cultivos*

*Comportamiento de la producción pecuaria*

*Exportaciones de los principales productos*

*Comercio exterior de granos*

*Anuario de precios*, 2001

Administración Nacional de Pesca y Acuicultura.

*Anuario Pesquero y Acuícola de Nicaragua*, 2001, marzo de 2002

## Panamá

Autoridad Marítima de Panamá, Dirección General de Recursos Marinos y Costeros, Departamento de Estadística

*Información estadística para 2001*

*Situación de la camaronicultura ante la enfermedad de la “mancha blanca”*

Autoridad Nacional del Ambiente, Proyecto de Estadística Forestal

## Contraloría General de la República

*Sexto Censo Nacional Agropecuario. Resultados básicos*  
*Saldo de préstamos concedidos por el sistema bancario*  
*Precios pagados al productor, enero-junio, 2001*  
*Precios pagados al productor, julio-diciembre, 2001*  
*Valor bruto y valor agregado de la producción agropecuaria, 2001*  
*Importaciones y exportaciones de los principales productos agropecuarios, 2001 y 2002*  
*Indicadores económicos generales, 2001*  
*Hoja de balance de alimentos*  
*Resultados preliminares de la encuesta de hogares, agosto de 2001*  
*Cifras estimadas del producto interno bruto, 2001*

## Dirección de Estadística y Censo, Contraloría General de la República

*Panamá en cifras, varios años*  
*Superficie sembrada y cosechada de café y caña de azúcar, varios años*  
*Superficie sembrada y cosechada de arroz, maíz y frijol de bejuco, varios años*  
*Producción pecuaria, varios años*  
*Precios recibidos por el productor agropecuario, varios años*  
*Precios pagados por el productor agropecuario, varios años*  
*Estadísticas del trabajo, varios años*  
*Finanzas, varios años*  
*Hacienda pública, varios años*

## Ministerio de Desarrollo Agropecuario (MIDA)

*Cartilla agropecuaria, 2001* (superficie, producción y rendimiento de los principales cultivos, costos de producción y estadísticas pecuarias)  
*Información comparativa de los censos*  
*Información sobre comercio* (exportaciones e importaciones)  
*Uso potencial de la tierra en Panamá*  
*Comportamiento de la economía panameña*  
*Explotaciones y superficie de árboles maderables sembrados*

## Ministerio de Economía y Finanzas

*Informe económico anual, diciembre 2001*  
*Informe de coyuntura, primer trimestre, marzo de 2002*



República Dominicana

Banco Central de la República Dominicana

*Boletín trimestral*, varios números

*Informe de la economía dominicana*, varios años

Secretaría de Estado de Agricultura, Subsecretaría de Planificación Sectorial  
Agropecuaria

*Precios pagados al productor*

*Información estadística del sector agropecuario*

## BIBLIOGRAFÍA

Banco Central de Cuba (2001), *Informe Económico, 2000*, mayo.

Banco Central de Nicaragua (2002), *Indicadores económicos*, Vol. VIII, No. 3, marzo.

\_\_\_\_\_ (2001), *Informe Anual de 2001*, marzo.

Banco Central de la República Dominicana (2002), *Informe de la economía dominicana, enero-diciembre, 2001*, marzo.

Banco Central de Reserva de El Salvador (2002), *Análisis del valor agregado de la actividad agropecuaria, enero-diciembre de 2001*, marzo.

Banco de Guatemala (2002), *Memoria de Labores, 2001*, septiembre

Banco Central de Honduras (2002), *Boletín estadístico*, Vol. LII, Nos. 01-04, enero-abril.

CEPAL (Comisión Económica para América Latina y el Caribe) (2001), *Centroamérica: Evolución económica durante 2001* (LC/MEX/L.476), julio.

\_\_\_\_\_ (2002a), *Haití: Evolución económica durante 2000* (LC/MEX/L.464), junio.

\_\_\_\_\_ (2002b), *México: Evolución económica durante 2000* (LC/MEX/L.468), junio.

\_\_\_\_\_ (2002c), *Costa Rica: Evolución económica durante 2000* (LC/MEX/L.473), mayo.

\_\_\_\_\_ (2002d), *El Salvador: Evolución económica durante 2000* (LC/MEX/L.466), junio.

\_\_\_\_\_ (2002e), *Guatemala: Evolución económica durante 2000* (LC/MEX/L.472), junio.

\_\_\_\_\_ (2002f), *Honduras: Evolución económica durante 2000* (LC/MEX/L.463), junio.

\_\_\_\_\_ (2002g) *Nicaragua: Evolución económica durante 2000* (LC/MEX/L.467), junio.

\_\_\_\_\_ (2002h), *Panamá: Evolución económica durante 2000* (LC/MEX/L.465), junio.

\_\_\_\_\_ (2002i), *República Dominicana: Evolución económica durante 2000* (LC/MEX/L.471), junio.

\_\_\_\_\_ (2002j), *Cuba: Evolución económica durante 2000* (LC/MEX/L.465), junio.

Comisión Europea y FAO (Organización de las Naciones Unidas para la Agricultura y la Alimentación) (2002), *Estado de la información forestal en Guatemala*, Vol. 9, Santiago de Chile, enero.

Costa Rica, Promotora de Comercio Exterior (2002), *Costa Rica: estadísticas de exportación año 2001*, febrero.

Costa Rica, Secretaría Ejecutiva de Planificación Sectorial Agropecuaria (SEPSA) (2002), *Boletín Estadístico número 13*.

Costa Rica, Ministerio del Ambiente y Energía (2000), Sistema Nacional de Áreas de Conservación, *Informe de la situación forestal en Costa Rica para el período 1998-1999*, julio.

Cuba, ONE (Oficina Nacional de Estadísticas) (200), *Anuario estadístico de Cuba 2000*.

El Salvador, Fundación Salvadoreña para el Desarrollo Económico y Social (FUSADES) (2002), *Informe trimestral de coyuntura, segundo trimestre*.

Guatemala, Instituto Nacional de Bosques (INAB) (2001), *Boletín de estadísticas forestales 2000*, Año 3, No. 1.

\_\_\_\_\_ (2000), *Informe anual de actividades 2000*, diciembre.

Honduras, Secretaría de Agricultura y Ganadería (SAG) (2002), *Compendio estadístico agropecuario 2001*, enero.

México, INEGI (Instituto Nacional de Estadística, Geografía e Informática), Sistema de Cuentas Nacionales de México (SCNM) (2002), *Cuentas de bienes y servicios 1995-2000*, Tomos I y II.

México, Poder Ejecutivo Federal (2002), *Segundo Informe de Gobierno*, septiembre.

México, Secretaría de Agricultura, Ganadería, Desarrollo Rural, Pesca y Alimentación (SAGARPA) (2002), SIACON (Servicio de información y estadística agroalimentaria y pesquera), *Estadísticas 1980-2001*.

Nicaragua, ADPESCA (Administración Nacional de Pesca y Acuicultura) (2002), *Anuario pesquero y acuícola de Nicaragua año 2001*, marzo.

Panamá, Ministerio de Desarrollo Agropecuario (2001), Cartilla de productos agropecuarios, julio.

Panamá, Ministerio de Economía y Finanzas (2002), Dirección de Análisis y Políticas Económicas, *La economía panameña: situación y perspectivas*, marzo.

PNUD (Programa de las Naciones Unidas para el Desarrollo) (2002), *Informe Nacional de Desarrollo Humano. Panamá 2002*, “El compromiso con el desarrollo humano: un desafío nacional”.

\_\_\_\_\_ (2001a), Costa Rica: *Estado de la Nación en Desarrollo Humano Sostenible*, octubre.

\_\_\_\_\_ (2001b), *Informe sobre Desarrollo Humano. El Salvador, 2001*, julio.

\_\_\_\_\_ (2001c), *Informe de Desarrollo Humano 2001*. “Guatemala: El financiamiento del Desarrollo Humano”.