



PANAMÁ: EVOLUCIÓN ECONÓMICA DURANTE 2000

ÍNDICE

	<u>Página</u>
1. Rasgos generales de la evolución reciente	1
2. La política económica	2
a) La política fiscal	3
b) El Centro Bancario Internacional y la política crediticia	4
c) La reforma estructural y los acuerdos comerciales	5
3. La evolución de las principales variables	5
a) La actividad económica	5
b) Los precios y los salarios	6
c) El sector externo	8
<u>Anexo estadístico</u>	11

ÍNDICE DE CUADROS

Cuadro

1	Principales indicadores económicos, 1994-2000	13
2	Oferta y demanda globales, 1997-2000	15
3	Producto interno bruto por actividad económica a precios de mercado, 1997-2000	16
4	Indicadores de la producción agropecuaria, 1997-2000	17
5	Indicadores de la producción pesquera, 1997-2000	18
6	Indicadores de la producción manufacturera según división industrial, 1997-2000	19
7	Indicadores de la construcción, 1997-2000	20
8	Indicadores de la producción y consumo de energía eléctrica, 1997-2000	21
9	Indicadores de servicios seleccionados, 1997-2000	22
10	Tráfico del Canal de Panamá, 1981-2000	23
11	Evolución de la ocupación y desocupación, 1994-2000	24

<u>Cuadro</u>		<u>Página</u>
12	Principales indicadores del comercio exterior de bienes, 1994-2000.....	25
13	Balance del comercio exterior de bienes y servicios, 1994-2000.....	26
14	Exportaciones de bienes fob, 1997-2000.....	27
15	Importaciones de bienes cif, por sección arancelaria, 1997-2000.....	28
16	Balance de pagos (presentación analítica), 1994-2000.....	29
17	Indicadores del endeudamiento externo, 1994-2000.....	30
18	Evolución de los precios internos, 1994-2000.....	31
19	Evolución de los precios al consumidor en la Ciudad de Panamá, 1997-2000.....	32
20	Evolución de las remuneraciones, 1996-2000.....	33
21	Tasas de interés bancario de corto plazo, 1994-2000.....	34
22	Composición del Centro Bancario Internacional, 1994-2000.....	35
23	Balance consolidado del Sistema Bancario Nacional, 1997-2000.....	36
24	Créditos concedidos por el sistema bancario nacional por actividad económica, 1994-2000.....	37
25	Ingresos y gastos del gobierno central, 1997-2000.....	38

PANAMÁ: EVOLUCIÓN ECONÓMICA DURANTE 2000

1. Rasgos generales de la evolución reciente

La actividad económica en Panamá continuó la tendencia a la desaceleración al crecer 2.7%, frente a 4.4% de 1998 y 3% de 1999. En consecuencia, el producto por habitante sólo aumentó 1%. El desempeño económico fue incluso inferior al esperado por las autoridades a inicios de año (3.5%–4%) a causa de una marcada desaceleración de la demanda interna, ya que la externa registró un repunte luego de dos años de retrocesos. El debilitamiento tanto de la inversión como del consumo elevó el nivel de desempleo. Aunque cayó la captación de ingresos tributarios, se logró abatir el déficit fiscal, en un contexto de baja inflación a pesar del aumento de los precios internacionales del petróleo, mientras que se redujo el elevado déficit de la cuenta corriente de la balanza de pagos.

El año 2000 marcó un punto de inflexión para la economía panameña luego de completarse la transferencia del Canal de Panamá por parte del Gobierno de los Estados Unidos a fines de 1999. Aunque el proceso se inició con la firma del tratado Torrijos-Carter en 1977, en los últimos años se aceleró el traspaso de instalaciones, activos y la administración del Canal, así como la salida de las bases militares estadounidenses del área. El acontecimiento significó un acomodo importante de la economía panameña, en lo que respecta al cese de una considerable derrama de ingresos provenientes de las operaciones civiles y militares estadounidenses, aunque ese flujo se venía compensando gradualmente mediante el desarrollo de diversos proyectos productivos. Esta transición coincidió además con el cambio de autoridades gubernamentales panameñas ocurrida en septiembre de 1999. Si bien el conjunto de activos transferidos ofrece grandes posibilidades de crecimiento para la economía panameña en el mediano y largo plazo, el año 2000 se caracterizó por la adopción de diversas medidas administrativas de reordenamiento de prioridades, acciones y proyectos.

El mejor desempeño del sector exportador se basó sobre todo en el repunte de las reexportaciones de la Zona Libre de Colón (ZLC), aunque otros servicios de demanda internacional continuaron aumentando. También las exportaciones nacionales registraron un importante crecimiento,

Gráfico 1
PERSISTE LA DESACELERACIÓN ECONÓMICA
(Tasas de aumento)

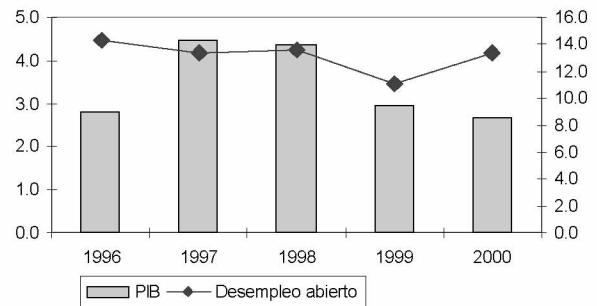

pese a que las ventas de banano continúan tropezando con dificultades. Las importaciones nacionales se redujeron como consecuencia de la caída de la demanda interna.

Tras dos años de una fuerte expansión se agotó un ciclo de inversiones basado en grandes proyectos de infraestructura pública, construcciones privadas en edificaciones comerciales y hoteleras, y en la modernización de los puertos del Pacífico y el Atlántico. Por otra parte, el repunte del desempleo y el agotamiento de la expansión acelerada del crédito al consumo, apoyado en la abundancia de liquidez y agresivas estrategias bancarias de posicionamiento en este sector, frenaron el consumo privado. En la atonía de la actividad económica interna también influyó la incertidumbre de los agentes económicos,

a la espera de definiciones de política económica, entre ellas el perfeccionamiento del programa económico y la propuesta de reforma fiscal.

Gráfico 2
LAS TASAS DE INFLACIÓN Y DE INTERÉS SE MANTUVIERON BAJAS

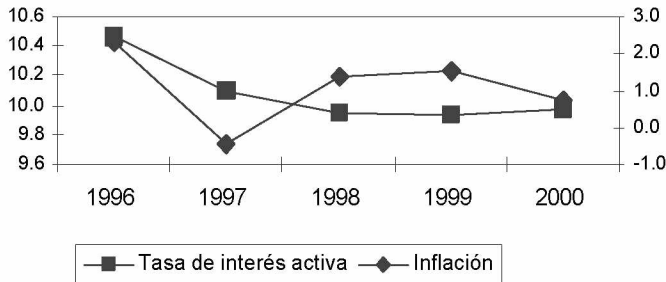

El comportamiento sectorial de la actividad productiva fue muy heterogéneo. Los servicios de demanda internacional mostraron un mejor desempeño, por el ritmo sostenido de la actividad en el Canal de Panamá, la reanimación de las operaciones en la ZLC, el crecimiento constante del manejo de contenedores de carga en los puertos, entre otros. También los servicios básicos, electricidad y comunicaciones crecieron considerablemente. En cambio, el conjunto de sectores productores de bienes redujo su nivel de actividad, en

particular por el resultado negativo de las manufacturas que neutralizó el modesto incremento de la construcción, la agricultura y la pesca.

El ingreso de turistas continuó aumentando, así como los gastos efectuados por ellos en el país. La oferta de servicios turísticos se ha venido expandiendo sustancialmente en los últimos años al concluir diversas inversiones hoteleras. Estas inversiones han tenido un efecto multiplicador considerable en el empleo tanto directo como indirecto.

Las perspectivas de mediano plazo de la economía panameña son positivas, basadas principalmente en la capacidad de crecimiento que significan los importantes activos recibidos por el gobierno tras la reversión del Canal de Panamá. Para el año 2001, las autoridades prevén un aumento de la economía de 3.5% a 4% y un menor nivel de inflación y tasas de interés en el mercado local. Este crecimiento esperado se sustenta en una cartera de proyectos de inversión públicos y privados que mostraron un lento arranque durante 2000. No obstante, existen factores que pueden afectar a ese crecimiento previsto, como por ejemplo la negociación y aprobación de la reforma tributaria, y subsiste cierta preocupación por el impacto, directo e indirecto, que pueda tener la desaceleración económica de los Estados Unidos.

2. La política económica

La política económica se condujo en el marco de la corrección de los desajustes fiscales y el reordenamiento de las prioridades y objetivos del gobierno. En este marco, una de las metas del año fue la reducción del déficit del gobierno general. Esta meta se vinculó además con la disminución progresiva del peso de la deuda externa en la economía, cuyo coeficiente bruto respecto del producto se sitúa actualmente en 56.5%. Para llevar a cabo la consolidación financiera del sector público se contempló una reforma fiscal, la cual, sin embargo, no se concretó en 2000 como estaba previsto; en los primeros meses de 2001 se presentó una iniciativa de reforma, la cual fue retirada hacia mediados de año. A diferencia de los años anteriores en los que se privatizaron importantes activos estatales, el número de entidades susceptibles de desincorporación fue menor, por lo que esa fuente de ingresos tiene un papel mínimo en el saneamiento de las finanzas públicas.

La política económica se enmarcó en el acuerdo *stand by* firmado con el Fondo Monetario Internacional (FMI) en junio de 2000, por 21 meses y apoyos por 85 millones de dólares, el cual tiene

carácter precautorio.¹ Además de establecer metas de crecimiento para el bienio 2000-2001 y para las finanzas públicas, el acuerdo incluyó compromisos para evaluar la situación del sistema de seguridad

social, que actualmente es superavitario, el fortalecimiento del sistema de supervisión bancaria, sobre todo de la banca *off shore* y de las medidas en marcha para combatir el lavado de dinero.

a) La política fiscal

Durante el año se cumplió el objetivo de reducir el déficit del sector público no financiero, al bajar los requerimientos financieros del sector público de 1.4% del producto interno bruto (PIB) registrado en 1999 a 0.8%, coeficiente que incluso fue ligeramente inferior al programado. Ello fue resultado del aumento de los ingresos y del menor crecimiento de las erogaciones que determinó la caída de los gastos de capital. Las instituciones públicas descentralizadas continuaron realizando aportes positivos a las finanzas públicas, lo cual compensó en parte el déficit del gobierno central, equivalente a 1.3% del PIB.

Los ingresos corrientes del gobierno central se debilitaron sensiblemente al crecer sólo 1.3%, como consecuencia de la caída de los ingresos tributarios. Los impuestos directos fueron 3.7% inferiores al registro de 1999, por la reducción de la captación del impuesto sobre la renta. También los impuestos indirectos acusaron un descenso (-10.9%), al disminuir las transferencias de bienes muebles (-7.3%), impuestos de importación (-15.4%), e impuesto del consumo selectivo (-8.2%). Por su parte, los ingresos no tributarios, que aportan 55% del total, crecieron 16.6% como resultado del fuerte incremento de la captación de tasas, derechos y otros. Entre ellos, los dividendos por la participación en la empresa telefónica y de las empresas eléctricas, los aportes de la administración del Canal de Panamá y los intereses del Fondo Fiduciario del Desarrollo depositado en el Banco Nacional de Panamá.

El desplome de los gastos de capital determinó que los gastos totales del gobierno central crecieran sólo 3.1%. En efecto, los gastos de capital fueron 26% inferiores a los del año previo, período en el que mostraron un fuerte incremento asociado a la finalización acelerada de diversos programas de desarrollo de infraestructura ante la realización de elecciones presidenciales. El lento

arranque de una cartera de proyectos de inversión públicas influyó también en el bajo nivel de gastos de capital en 2000.

Gráfico 3
PREDOMINÓ EL ESFUERZO POR EQUILIBRAR LAS
FINANZAS PÚBLICAS

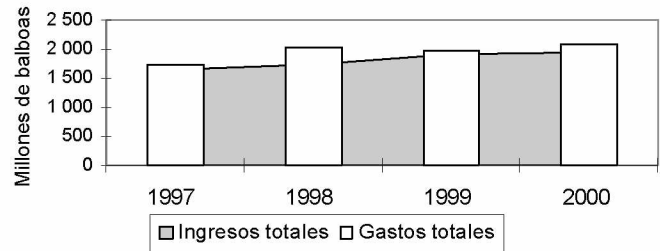

Por su parte, los gastos corrientes se elevaron 8.8% debido al aumento de las remuneraciones (10.4%), las transferencias y los pagos de intereses de la deuda pública. Estos últimos han venido creciendo con cierta intensidad en los últimos años, por lo que pasaron a representar 29% de los gastos corrientes.

De conformidad con la política de disminución del peso de la deuda pública, el saldo de los pasivos ascendió a 7 732 millones de dólares, cifra similar a la del año anterior. Empero, su proporción con respecto al PIB se redujo de 81.6% a 76.6% por efecto del aumento del PIB nominal. El servicio de la deuda pública fue de 758 millones de dólares, de los cuales 392 millones correspondieron a capital y 358 millones al pago de intereses y comisiones.

La deuda externa, que representa 72.5% del total de pasivos, prácticamente no varió (5 604 millones de dólares) y su relación con el PIB descendió de 58.3% a 55.6%. En el último trimestre del año Panamá emitió bonos globales en el mercado internacional por 350 millones de dólares. Parte de los recursos (250 millones) se destinaron a apoyar el presupuesto público y otra parte a la recompra de bonos Brady por un total de 153.5 millones de dólares. La recompra permitió recuperar depósitos de garantías de dichos bonos, por lo que operación produjo un ahorro de 30.73 millones de dólares.

Recuadro

EL SISTEMA INTEGRADO DE ADMINISTRACIÓN FINANCIERA EN PANAMÁ

A inicios de 2000, Panamá adoptó el Sistema Integrado de Administración Financiera, conocido como SIAFPA. Este instrumento constituirá el sistema oficial de registro de la información financiera y presupuestaria del Estado panameño, el cual ha sido instalado en el Ministerio de Economía y Finanzas, particularmente en la Dirección Nacional del Sistema Integrado de Administración Financiera.

El Sistema SIAFPA tiene como principales objetivos integrar la administración financiera del Estado, modernizar tecnológicamente la red de comunicaciones, garantizar información real oportuna y confiable como instrumento de administración financiera del Estado, controlar los procesos y recursos compartidos de los sistemas de información automatizados de la administración financiera, e integrar las diversas áreas de presupuesto, tesorería, deuda pública, ingresos y contabilidad. En suma, se busca mejorar la formulación del presupuesto general y la gestión financiera del Estado.

La meta inmediata es incorporar el total de las operaciones del gobierno central al SIAFPA para el 31 de octubre de 2001. Para el mediano plazo, el objetivo es extender su cobertura para integrar a las instituciones descentralizadas, empresas públicas e intermediarios financieros. Para ello, se ha dispuesto que todas las instituciones y dependencias gubernamentales desarrollen las actividades necesarias para favorecer el procedimiento de implantación y aplicación del SIAFPA a fin de fortalecer los procedimientos de administración y fiscalización. En la práctica, por el lado de la gestión presupuestaria, la meta es poder monitorear operaciones específicas del gasto del gobierno central, desde su autorización hasta la emisión de cheques, con un rezago de 24 horas.

Casi la totalidad de la deuda pública externa está en manos del gobierno central (98.9%), ya que las instituciones descentralizadas, conforme a los principios rectores de su política, no han asumido nuevos pasivos. Por fuentes del financiamiento, 73% de los pasivos externos corresponde a acreedores privados, de los cuales una alta proporción está especificada en bonos Brady y en otros tipos de bonos. El resto de los pasivos externos corresponde a acreedores oficiales, entre los cuales destaca el Banco Interamericano de Desarrollo (BID) con cerca de la mitad. A lo largo del año se realizaron desembolsos por 510 millones de dólares, 22% de los cuales provino de fuentes oficiales, y se destinaron a inversiones en el sector social y en el de energía eléctrica.

El 70% de la deuda interna (2 128 millones de dólares) está colocado en las propias instituciones públicas, principalmente en la Caja de Seguridad Social (37%) y en los bancos oficiales y otras instituciones (33%). El 30% restante está en manos privadas, principalmente en bonos de reconocimiento (59%) y en letras del tesoro (18%).

b) El Centro Bancario Internacional y la política crediticia

La actividad del Centro Bancario Internacional continuó creciendo en forma pausada. Los activos aumentaron 2.9% para llegar a 30 047 millones de dólares, evolución determinada por la expansión de los activos del sistema bancario nacional (81.2% del total), ya que los de los bancos internacionales se redujeron. En consecuencia, prosiguió la tendencia observada en los dos años anteriores, durante los cuales las operaciones en el mercado interno mostraron un fuerte dinamismo, en contraste con las operaciones internacionales.

Aunque los depósitos totales captados por el sistema bancario nacional se estancaron como consecuencia de la reducción de los depósitos provenientes del exterior, los captados en el mercado interno crecieron 8.5%. Así, en el mercado interno prevaleció una abundante oferta de recursos prestables, lo cual permitió ampliar el saldo del crédito interno en 4.2%, cifra significativa, pero inferior al considerable aumento

Gráfico 4
EL CRÉDITO AL CONSUMO REDUJO EXPANSIÓN
(Tasas de aumento)

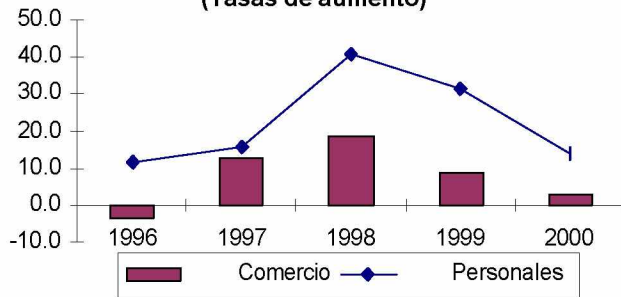

que registró en el pasado reciente, cuando el crédito destinado al consumo registró una gran expansión.

El saldo del crédito al sector público continuó decreciendo, pero el del sector privado aumentó 6.3%, cifra que muestra el ajuste de las operaciones tras dos años de fuerte expansión, y refleja la caída de la demanda interna. La principal actividad usuaria del crédito fue el comercio, que con 35% de la cartera total elevó su saldo apenas 2.9% frente a 18.2% y 8.4% de los dos años previos, como consecuencia de la caída de las operaciones tanto a nivel de mayoreo como minorista. Otro rubro que sufrió una desaceleración considerable fue el crédito personal, con un avance de 13.9%, que contrasta con los aumentos de 40.5% y 31% registrados en 1998 y 1999, respectivamente. Por su parte, el rubro de vivienda sostuvo un alto ritmo de crecimiento (13.8%) ante el impulso de la política de fomento dirigida a la vivienda de la población de bajos ingresos. Estas tres actividades (comercio, vivienda y consumo personal) captan 82% del crédito total. Por su parte, las actividades agrícolas y “otras construcciones” registraron aumentos de 24.7% y 16.3%, respectivamente, pero el volumen de crédito que absorben es inferior al de las actividades antes mencionadas.

Por su parte, los bancos de licencia internacional mostraron un nivel de operaciones a la baja. Tanto los depósitos captados como las operaciones de crédito externas se contrajeron, y en ello continuó influyendo la difícil situación económica que aqueja a los principales clientes latinoamericanos, entre ellos Colombia, Brasil y Ecuador.

Las tasas de interés, tanto pasivas como activas, de las operaciones de la banca paname-

ña y extranjera registraron variaciones marginales. Por ejemplo, las tasas promedio para los préstamos al comercio pasaron de 9.93% a 9.97% y las del consumo personal de 13.34% a 13.22%. Por otra parte, la tasa de referencia del mercado local hipotecario, que utilizan los bancos comerciales para definir sus propias tasas de interés para préstamos a la vivienda, no se modificó, quedando en 9.81%. Es de mencionar que a fines de 1999 la administración gubernamental prorrogó por cinco años más la política destinada a fomentar la construcción de vivienda para la población de bajos ingresos.

c) La reforma estructural y los acuerdos comerciales

Durante el año 2000 continuaron los esfuerzos desplegados por la Superintendencia Bancaria orientados a fortalecer el marco normativo del sistema bancario panameño. Se introdujeron nuevas normas que atañen a la clasificación de los activos y a la evaluación del riesgo bancario. De acuerdo con estas medidas, la banca arrojó buenos índices de adecuación de capital y de la calidad de la cartera de créditos. Los bancos muestran un coeficiente de aprovisionamiento de 11.1% para los activos ponderados por riesgo, cifra superior al 8% requerido legalmente y recomendado por el Concordato de Basilea. Otra de las medidas adoptadas recientemente fue una regulación más estricta sobre la calidad de la clientela. Las normas fueron sancionadas por el Servicio de Rentas Internas de los Estados Unidos, por lo que los bancos se consideran intermediarios calificados para efectos tributarios. Por último, con respecto al lavado de dinero, las autoridades establecieron normas específicas con definiciones amplias y precisas de conceptos.

El sistema bancario continuó transitando por un proceso de reestructuración a través de diversas clausuras y fusiones, movimiento que en términos sustantivos no ha alterado el panorama institucional. Actualmente hay 48 bancos con licencia general, 10 menos que en 1997. También los bancos con licencia internacional redujeron su número en ese lapso, al pasar de 28 a 25. En total, el sistema hoy en día está integrado por 83 bancos.

Hacia mediados de los años noventa se llevó a cabo la privatización de las empresas estatales más relevantes. En el año 2000 el gobierno estableció que las empresas estatales

remanentes factibles de privatizarse son la compañía de distribución de energía eléctrica (ETESA), la empresa distribuidora de agua (IDAAN) y el Aeropuerto Internacional Tocumen, aunque no se concretó ninguna operación de privatización.

En el ámbito de los acuerdos comerciales, continuaron las negociaciones con los países centroamericanos para llegar a un esquema de libre comercio, pero las correspondientes con México y Chile, aunque continuaron vigentes, no mostraron movimientos relevantes.

3. La evolución de las principales variables

El principal impulso de la actividad económica provino de las exportaciones de servicios, con participación destacada de las reexportaciones de la ZLC, que experimentaron un repunte frente a la caída acentuada en los dos años anteriores. En cambio, la demanda interna se debilitó, luego de que en 1998 y 1999 tuvo un papel compensador ante la caída de las exportaciones. Sufrió un considerable retroceso la inversión bruta fija (-4.1%) y el consumo se estancó, a consecuencia de la caída del privado. Ello provocó un menor nivel de ocupación y de ingreso real.

a) La actividad económica

Los sectores de actividad de mayor dinamismo y aporte al PIB fueron los de servicios, tanto los básicos como los vinculados al comercio exterior. La producción de bienes, en cambio, registró un retroceso en el que influyó considerablemente la contracción de la industria manufacturera.

Los transportes y comunicaciones conservaron su dinamismo por tercer año consecutivo con un crecimiento de 10.6%. El valor agregado generado por la telefonía celular y otros servicios afines lograron mantener elevada la tasa de crecimiento (28%). También contribuyeron el aumento del transporte acuático y las operaciones del Canal de Panamá. El suministro de electricidad, gas y agua se incrementó 8.2%, al elevarse la proporción de generación hidráulica frente a las fuentes térmicas.

Otros servicios orientados a la demanda externa registraron un buen desempeño, entre ellos el comercio asociado a la ZLC (11.8%), la intermediación financiera, con un crecimiento más pausado (2.9%), pero de gran impacto debido al peso considerable que tiene en el conjunto de actividades económicas.

En cuanto a la producción de bienes, en el estancamiento del sector agropecuario influyó la caída del valor agregado en la producción de banana (11.9%), ya que aporta cerca de 25% de la producción agrícola. Se reportaron incrementos importantes en el frijol (28.6%) y el maíz (10%), pero otros rubros retrocedieron, como la caña (-6%) y el sorgo (-12.5%), y el arroz prácticamente se estancó. La cría de cerdos y aves de corral continuó registrando aumentos significativos (10% y 6.7%, respectivamente). Por su parte, la pesca mostró una leve recuperación (1.9%), luego de que su nivel de producción retrocedió el año anterior casi una tercera parte a consecuencia de la caída de la captura de pescados y los estragos causados por el síndrome de la mancha blanca en el cultivo del camarón. La reanimación de 2000 se debió principalmente a la captura de pescado y langostas.

La producción manufacturera, que aporta menos de 8% del PIB, registró un importante tropiezo (-6.3%) por segundo año consecutivo, en gran medida como consecuencia del proceso de adaptación a la apertura comercial adoptado en el pasado reciente. También algunas ramas acusaron

Gráfico 5
LOS SERVICIOS TUVIERON UNA EVOLUCIÓN MIXTA
(Tasas de aumento)

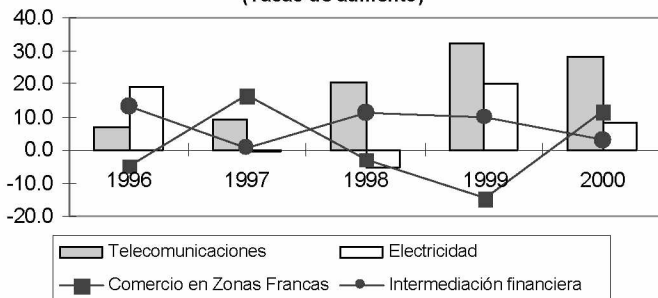

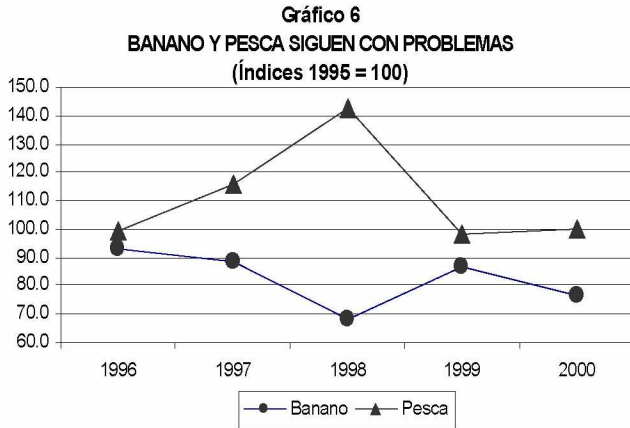

el impacto de desempeño negativo de la producción de banano, la industria de la construcción y la reducción de la refinación de petróleo.

La gran mayoría de divisiones manufactureras registraron retrocesos. Entre ellas, la producción de alimentos cayó 4.5%, las prendas de vestir 19.3%, el papel y sus productos 33% y la refinación de petróleo 10%. También la producción de concreto premezclado descendió 14.3%, mientras que la de cemento se redujo 15%, como resultado de la terminación de obras viales que consumieron en forma intensiva estos productos.

El valor agregado de la industria de la construcción se elevó 4%, luego de haber crecido a tasas muy elevadas en el bienio anterior, debido, como se comentó, a que concluyeron grandes proyectos de desarrollo de infraestructura vial, de puertos y de centros comerciales y hotelería. Las inversiones en construcciones residenciales siguieron creciendo (8.9%), aunque moderaron el fuerte impulso registrado el año anterior, particularmente en el segundo semestre del año. El número de viviendas terminadas bajó de 11 622 a 8 807. Por su parte, las edificaciones comerciales retrocedieron 5.6%, frente al crecimiento de 40.6% registrado en 1999.

El comercio al por mayor y al menudeo acusaron una fuerte caída (-15.3% y -18.4%, respectivamente). En parte influyeron el debilitamiento de la actividad económica general y la saturación de la capacidad de absorción de crédito en ciertos estratos de clase media. Y en parte, se resintió todavía el cese de la derrama de ingresos generados en zona del canal de Panamá, tanto de carácter militar como civil.

La actividad de hotelería y restaurantes creció 5% gracias al ingreso de un mayor número de turistas, sobre todo vinculados a las actividades de

negocios. El sector ha mostrado un sustancial aumento en la capacidad de oferta, merced a los nuevos hoteles que se terminaron de construir en los dos años anteriores. Por esta razón, el coeficiente de ocupación se mantuvo bajo a pesar del aumento del turismo.

b) Los precios y los salarios

No obstante los importantes aumentos de los precios internacionales del petróleo, que tuvieron un impacto considerable en los precios al por mayor, la economía panameña mantuvo un bajo índice de inflación a nivel del consumidor. Los precios al por mayor se elevaron 8.8% como reflejo sobre todo del incremento de los precios de los bienes importados (13.1%) y de los productos industriales (6.2%), mientras que los bienes agrícolas se elevaron 0.6%.

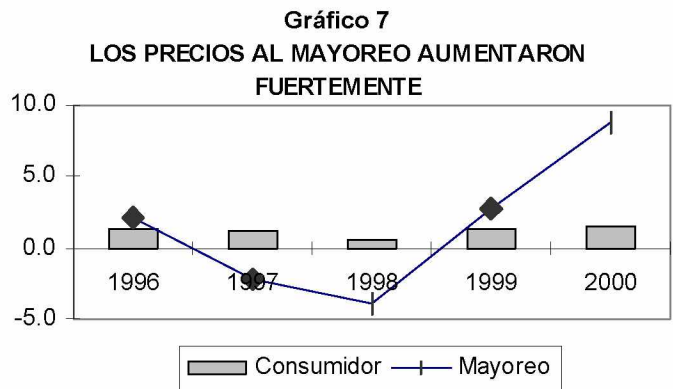

Por su parte, el índice de precios al consumidor subió 1.4%, como resultado de los incrementos sustanciales de los rubros de cuidados médicos y conservación de la salud (4.7%), alquileres, combustibles y energía eléctrica (3.6%) y transporte y comunicaciones (2.9%). Aunque el precio de la gasolina registró ajustes frecuentes, de acuerdo con la evolución de las cotizaciones internacionales, las tarifas del transporte público no se modificaron. Estos incrementos fueron compensados por la escasa variación de los precios de los rubros que mantienen una alta ponderación en el índice, como son los alimentarios que registraron un alza de precios de tan sólo 0.7%, y del vestuario y el calzado, que se elevaron 0.3%. Como consecuencia de estas evoluciones, el costo de la canasta básica familiar quedó prácticamente sin cambios en torno a los 221 dólares.

El debilitamiento del ritmo de aumento de la actividad productiva, sobre todo la caída de la inversión, determinó que la tasa de desempleo subiera de 11.8% a 13.3% entre agosto de 1999 y el mismo mes de 2000, según los resultados de la encuesta de hogares. Entre las actividades económicas que registraron reducciones importantes en la ocupación sobresalen las manufacturas, hoteles y restaurantes, el comercio, el sector agropecuario y la construcción. En contraste, se elevó la ocupación en la administración pública, los servicios de educación y salud y el sector financiero.

Los salarios mínimos nominales, que se revisan cada dos años, no cambiaron. Sin embargo, las revisiones contractuales arrojaron alzas salariales en diferentes sectores de actividad. Entre ellos destacan el sector de la construcción, que asume el liderazgo dentro de estas negociaciones, la administración pública y el sector bancario.

c) El sector externo

En consonancia con el menor ritmo de actividad productiva, sobre todo de los sectores productores de bienes, el déficit de cuenta corriente se redujo a un tercio, con un total de 927 millones de dólares, cifra inferior a los 1 376 millones de dólares de 1999. Así, la relación del déficit respecto del PIB pasó de 14.4% a 9.4%. El déficit se financió con entradas netas de capitales por concepto de inversión extranjera (393 millones), movimientos de otros flujos no determinados (errores y omisiones) por 666 millones y una reducción de los activos de reservas.

ró debido a la caída de importaciones nacionales (-1.9%). En consecuencia, el balance comercial de bienes (-1 290 millones de dólares) resultó 8.8% inferior al del año anterior.

A pesar de la mencionada reanimación de la ZLC (6.3%, con un monto de 4 712 millones de dólares), sus actividades no alcanzaron el nivel reportado en 1998. Las exportaciones nacionales también acusaron un repunte (8.7%) con un total de 771.5 millones de dólares, aunque por rubros específicos el panorama resultó muy heterogéneo. Los productos de exportación tradicional siguieron mostrando un comportamiento regresivo. Por ejemplo, las ventas de banano se contrajeron 21% al combinarse diversos factores negativos, como los problemas de acceso a los mercados europeos, los conflictos laborales y la parálisis del puerto de embarque ocurrida a fin de año. Las exportaciones de camarones congelados cayeron por segundo año (14%) como consecuencia del daño provocado por el síndrome de la mancha blanca. No obstante, otros productos mostraron un mejor desempeño, entre ellos las ventas de pescados frescos y congelados y langostas, como resultado de una mayor captura, así como las ventas de harinas de pescado. Asimismo crecieron las exportaciones de azúcar, al ampliarse la cuota exportable a los Estados Unidos.

Las importaciones totales de mercaderías se elevaron 4.8% merced al aumento de 9.9% de las compras realizadas por las empresas que operan en la ZLC (4 236 millones de dólares). Sin embargo, la reducción de la demanda interna, tanto de consumo como de inversión, se reflejó en una caída de las importaciones nacionales (-1.9%), por lo que éstas se situaron en 2 803 millones de dólares. Los bienes de inversión sufrieron los mayores retrocesos. Las compras de equipos de transporte cayeron 30%, y las de maquinaria y equipos y material eléctrico se redujeron 16%. También disminuyeron las compras de diversas materias primas y productos intermedios, entre ellos los materiales plásticos y el caucho (-5.6%), pieles y sus productos (-16.4%) y materias textiles y sus productos (-14.1%). Es de señalar que la importación de diversos productos agrícolas se estancó, luego de haber registrado un retroceso de -15.2% el año anterior, en parte por efecto del aumento de aranceles adoptada a fines de 1999 para rubros seleccionados. El alza en las tarifas no rebasó el techo contemplado en los acuerdos establecidos

Gráfico 8
BAJÓ EL DÉFICIT DE CUENTA CORRIENTE Y TAMBIÉN LA
INVERSIÓN EXTRANJERA
(Millones de dólares)

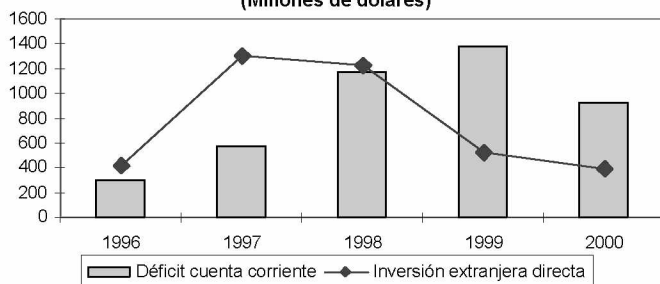

Gracias al repunte que registraron las reexportaciones, la ZLC registró un saldo de operaciones positivo de 475 millones de dólares. Por su parte, el déficit de comercio nacional amino-

con la Organización Mundial del Comercio (OMC).

El balance del comercio de servicios, que tradicionalmente presenta un saldo positivo, aumentó 16.8% para llegar a 719 millones de dólares. Los ingresos por concepto de transporte, en particular del marítimo proporcionado por el Canal de Panamá, registraron un alza de 5.5%, mientras que los ingresos por viajes, principalmente asociados al turismo, crecieron 17%. Por su parte, el balance de renta fue de 520 millones de dólares, frente a 740 millones del año anterior, al reducirse la salida de rentas procedentes de acciones y otras participaciones de la inversión extranjera directa.

La cuenta financiera registró un egreso neto de 66 millones de dólares, cifra que contrasta con el ingreso de 1 369 millones en 1999. Un factor determinante de este resultado fue el movimiento de recursos realizado por la

banca de licencia general. En 1999 estas instituciones ingresaron al país abundantes activos netos, por lo que la cuenta de “otra inversión” obtuvo un saldo positivo de casi 1 968 millones de dólares. A ello se sumó el ingreso de inversión extranjera directa por un monto de 517 millones; estos recursos permitieron financiar un saldo de la cuenta corriente de la balanza de pagos equivalente a 14.4% del PIB. En el año 2000 los movimientos bancarios netos fueron de -229 millones de dólares, mientras que la inversión extranjera directa fue de 393 millones. En consecuencia, el financiamiento de la cuenta corriente (927 millones, equivalente a 9.4% del PIB) se realizó principalmente con un ingreso de 664 millones de dólares registrado en la cuenta de errores y omisiones, financiamiento neto de 217 millones de los organismos financieros internacionales, y la reducción de los activos de reservas.

NOTAS

¹ El acuerdo canceló anticipadamente el de facilidad ampliada que se firmó a fines de 1997, por 165 millones de dólares, con vigencia hasta fines de 2000.

Anexo estadístico

Cuadro 1

PANAMA: PRINCIPALES INDICADORES ECONÓMICOS

	1994	1995	1996	1997	1998	1999	2000 a/
	Tasas de variación						
Crecimiento e inversión							
Producto interno bruto	2.9	1.8	2.8	4.5	4.4	3.0	2.7
Producto interno bruto por habitante	1.0	0.0	1.1	2.7	2.7	1.3	1.1
PIB a precios corrientes (millones de balboas)	7 733.9	7 906.1	8 151.1	8 657.5	9 344.7	9 556.6	9 910.2
Índice implícito del PIB (índices 1982 = 100)	127.0	127.6	127.9	130.0	134.5	133.6	135.0
Producto interno bruto sectorial							
Bienes	3.3	2.0	-1.0	4.3	5.5	0.2	-1.4
Servicios básicos	4.9	7.4	6.3	4.3	6.7	12.1	10.0
Los demás servicios	2.2	0.3	3.3	4.6	3.3	1.3	1.8
	Puntos porcentuales						
Descomposición de la tasa de crecimiento del PIB	2.9	1.8	2.8	4.5	4.4	3.0	2.7
Consumo	-0.9	-2.4	5.4	9.1	6.8	-2.3	-0.3
Gobierno	-0.1	0.6	0.5	1.0	0.6	-0.3	0.4
Privado	-0.8	-3.0	4.9	8.0	6.1	-2.0	-0.6
Inversión	4.1	3.4	2.1	0.4	4.1	4.7	-0.3
Exportaciones	-3.3	8.6	-8.7	10.3	-2.1	-7.6	5.0
Importaciones (-)	-2.9	8.0	-3.9	15.3	4.5	-8.1	1.8
Empleo y salarios							
Tasa de actividad b/	60.6	61.8	60.6	61.5	62.2	61.2	59.9
Tasa de desempleo abierto c/	14.0	14.0	14.3	13.4	13.6	11.0	13.3
Salario medio real (índices 1990 = 100) d/	108.5	108.9	105.1	110.3	113.7	115.3	117.0
	Tasas de variación						
Precios al consumidor							
Diciembre-diciembre	1.4	0.8	2.3	-0.5	1.4	1.5	0.7
Promedio anual	1.3	1.0	1.3	1.2	0.6	1.3	1.4
Sector externo							
Relación de precios del intercambio de bienes y servicios (índices 1990 = 100)	105.3	100.8	107.2	109.0	110.6	110.3	108.8
	Millones de dólares						
Balance de pagos							
Cuenta corriente	9.0	-369.1	-301.9	-567.3	-1 175.9	-1 376.0	-926.8
Balance comercial	89.3	-157.3	-119.5	-327.2	-779.7	-799.6	-572.2
Exportaciones de bienes y servicios	7 448.5	7 610.3	7 381.5	8 319.8	8 077.8	7 014.0	7 514.6
Importaciones de bienes y servicios	-7 359.2	-7 767.6	-7 501.0	-8 647.0	-8 857.5	-7 813.6	-8 086.8
Balance en cuenta financiera	-279.1	159.1	533.0	832.1	906.2	1 369.2	-66.1
Reservas y partidas conexas	361.9	336.9	-264.2	-341.2	463.1	148.0	327.5

/Continúa

Cuadro 1 (Conclusión)

	1994	1995	1996	1997	1998	1999	2000 a/
	Porcentajes						
Cuenta corriente/PIB	0.1	-4.7	-3.7	-6.6	-12.6	-14.4	-9.4
Balance comercial/PIB	1.2	-2.0	-1.5	-3.8	-8.3	-8.4	-5.8
Endeudamiento externo							
Deuda bruta (sobre el PIB) e/	71.2	74.5	62.2	58.3	55.4	58.3	56.5
Intereses devengados (sobre exportaciones)	14.9	22.1	16.7	13.5	16.8	17.6	17.5
	Porcentajes sobre el PIB						
Gobierno central							
Ingresos corrientes	17.7	18.6	18.6	18.2	17.8	20.0	19.5
Egresos corrientes	16.3	16.1	17.6	17.4	19.2	18.4	19.3
Ahorro	1.4	2.5	1.0	0.8	-1.4	1.6	0.2
Gastos de capital	2.1	1.8	2.4	2.4	2.5	2.4	1.7
Resultado financiero (déficit o superávit)	-0.7	0.9	-1.3	-0.9	-3.2	-0.7	-1.3
Financiamiento interno	0.7	-1.2	0.5	-1.1	-1.4	-1.4	-0.4
Financiamiento externo	0.1	0.3	0.7	2.0	4.6	2.1	1.7
	Tasas de variación						
Moneda y crédito							
Saldos del crédito del sistema bancario nacional							
Crédito interno neto	10.4	9.7	5.8	9.6	18.5	12.8	4.2
Al sector público	-6.8	-6.2	5.8	-1.2	-3.6	-11.7	-18.5
Al sector privado	14.8	12.9	5.8	11.4	21.8	15.7	6.3
	Tasas anuales						
Tasas de interés real (fin de período)							
Pasivas f/	7.9	6.3
Activas g/	8.8	9.5	9.0	8.8	9.3	8.5	8.4

Fuente: CEPAL, sobre la base de cifras oficiales.

a/ Cifras preliminares.

b/ Se refiere a la población económicamente activa con respecto a la población de 15 y más años de edad.

c/ Porcentaje sobre la PEA.

d/ Se refiere a los sueldos promedio pagados en el sector público, por ser representativo del salario de los empleados administrativos. Deflactado con el índice de precios al consumidor promedio anual.

e/ Se refiere a la deuda externa contractual del sector público; no incluye ajustes por fluctuación monetaria.

f/ Se refiere a la tasa de interés correspondiente a depósitos a 3 meses de la banca panameña.

g/ Se refiere a la tasa de interés promedio que se aplica sobre los préstamos al comercio, que es una de las actividades más representativas y con mayor preponderancia en el país. Deflactada con la inflación promedio anual.

Cuadro 2

PANAMÁ: OFERTA Y DEMANDA GLOBALES

	Millones de balboas de 1982				Composición porcentual		Tasas de crecimiento			
	1997	1998	1999	2000 a/	1990	2000 a/	1997	1998	1999	2000 a/
	Oferta global	13 292.5	13 878.8	13 521.7	13 838.8	194.2	188.5	10.4	4.4	-2.6
Producto interno bruto	6 657.5	6 947.2	7 152.2	7 341.8	100.0	100.0	4.5	4.4	3.0	2.7
Importaciones de bienes y servicio:	6 635.0	6 931.6	6 369.5	6 497.0	94.2	88.5	17.2	4.5	-8.1	2.0
Demanda global	13 292.5	13 878.8	13 521.7	13 838.8	194.2	188.5	10.4	4.4	-2.6	2.3
Demanda interna	7 480.1	8 208.1	8 377.2	8 334.8	95.3	113.5	8.8	9.7	2.1	-0.5
Inversión bruta interna	2 311.5	2 587.7	2 914.8	2 891.1	20.6	39.4	1.1	11.9	12.6	-0.8
Inversión bruta fija	1 826.7	2 115.6	2 660.1	2 551.6	8.7	34.8	5.2	15.8	25.7	-4.1
Construcción	993.7	1 056.9	1 469.8	...	3.5	...	3.5	6.4	39.1	...
Maquinaria y equipo	833.0	1 058.7	1 190.3	...	5.3	...	7.2	27.1	12.4	...
Pública	295.7	335.7	284.3	...	1.1	...	7.0	13.5	-15.3	...
Privada	1 531.0	1 779.9	2 375.8	...	7.6	...	4.8	16.3	33.5	...
Variación de existencias	484.8	472.1	254.7	339.5	11.8	4.6				
Consumo total	5 168.6	5 620.4	5 462.4	5 443.7	74.7	74.1	12.6	8.7	-2.8	-0.3
Gobierno general	984.4	1 027.1	1 006.8	1 032.0	17.5	14.1	7.0	4.3	-2.0	2.5
Privado	4 184.2	4 593.3	4 455.6	4 411.7	57.2	60.1	14.0	9.8	-3.0	-1.0
Exportaciones de bienes y servicio:	5 812.4	5 670.7	5 144.5	5 504.0	98.9	75.0	12.7	-2.4	-9.3	7.0

Fuente: CEPAL, sobre la base de cifras oficiales.

a/ Cifras preliminares.

Cuadro 3

PANAMÁ: PRODUCTO INTERNO BRUTO POR ACTIVIDAD
ECONÓMICA A PRECIOS DE MERCADO

	Millones de balboas de 1982				Composición porcentual		Tasas de crecimiento			
	1997	1998	1999	2000 a/	1990	2000 a/	1997	1998	1999	2000 a/
Producto interno bruto	6 657.5	6 947.2	7 152.2	7 341.8	100.0	100.0	4.5	4.4	3.0	2.7
Bienes	1 437.1	1 515.7	1 519.4	1 498.7	20.5	20.4	4.3	5.5	0.2	-1.4
Agricultura b/	514.9	547.5	545.4	547.1	9.6	7.5	0.0	6.3	-0.4	0.3
Minería	13.6	16.7	17.2	16.4	0.1	0.2	88.9	22.8	3.0	-4.7
Industria manufacturera	646.8	672.1	632.8	607.0	9.7	8.3	6.4	3.9	-5.8	-4.1
Construcción	261.8	279.4	324.0	328.2	1.2	4.5	5.5	6.7	16.0	1.3
Servicios básicos	1 133.1	1 208.7	1 355.1	1 490.4	18.5	20.3	4.3	6.7	12.1	10.0
Electricidad, gas y agua	308.2	294.0	348.9	377.6	4.9	5.1	0.8	-4.6	18.7	8.2
Transporte, almacenamiento y comunicaciones	824.9	914.7	1 006.2	1 112.8	13.7	15.2	5.7	10.9	10.0	10.6
Otros servicios	4 092.8	4 265.1	4 378.0	4 468.8	61.1	60.9	5.0	4.2	2.6	2.1
Comercio, restaurantes y hoteles	1 381.2	1 411.1	1 371.7	1 400.1	19.0	19.1	8.9	2.2	-2.8	2.1
Establecimientos financieros, seguros, inmuebles y servicios	1 638.0	1 746.6	1 868.7	1 921.5	22.2	26.2	2.1	6.6	7.0	2.8
Propiedad de la vivienda	908.8	937.2	981.6	1 008.5	14.8	13.7	3.4	3.1	4.7	2.7
Servicios personales, comunales y sociales	1 073.6	1 107.4	1 137.6	1 147.2	19.9	15.6	4.7	3.1	2.7	0.8
Servicios gubernamentales	690.6	711.3	721.3	729.2	13.3	9.9	3.8	3.0	1.4	1.1
(-) Comisión imputada del sector bancario	276.0	336.7	393.1	411.8	3.2	5.6	11.8	22.0	16.8	4.8
(+) Derechos de importación	270.5	294.4	292.8	295.7	3.0	4.0	5.5	8.8	-0.5	1.0

Fuente: CEPAL, sobre la base de cifras de la Contraloría General de la República, Dirección de Estadística y Censo.

a/ Cifras preliminares.

b/ Incluye el sector pecuario, la silvicultura y la pesca.

Cuadro 4

PANAMÁ: INDICADORES DE LA PRODUCCIÓN AGROPECUARIA

	1997	1998	1999	2000 a/	Tasas de crecimiento			
					1997	1998	1999	2000 a/
Producción agropecuaria (índices 1980 = 100)	151.1	160.7	160.1	160.6	0.0	6.3	-0.4	0.3
Agrícola	124.3	122.3	132.4	129.0	-7.1	-1.6	8.2	-2.5
Pecuaria	184.7	197.4	207.3	211.1	4.3	6.9	5.0	1.8
Silvícola	96.2	96.2	107.9	110.5	5.8	0.0	12.2	2.4
Pesca	249.9	291.5	206.1	207.6	16.0	16.7	-29.3	0.7
Producción de los principales cultivos c/								
De exportación								
Banano	608.0	462.4	593.3	505.9	-3.8	-23.9	28.3	-14.7
Caña de azúcar	1 965.4	2 467.2	1 773.9	1 735.4	13.3	25.5	-28.1	-2.2
Café	9.9	10.8	11.4	9.6	-5.7	9.1	5.6	-15.8
De consumo interno								
Arroz en cáscara	153.5	232.4	224.3	...	-33.4	51.4	-3.5	...
Maíz	64.3	88.6	80.2	...	-38.9	37.8	-9.4	...
Frijol de bejuco	4.5	3.4	4.0	...	-10.5	-25.3	19.2	...
Tabaco
Indicadores de la producción pecuaria d/								
Existencias								
Vacunos	1 362.2	1 382.2	1 359.8	1 343.4	-5.5	1.5	-1.6	-1.2
Porcinos	239.9	251.8	278.3	277.7	-1.7	5.0	10.5	-0.2
Aves	9 245.1	12 549.1	11 792.5	14 451.3	-2.2	35.7	-6.0	22.5
Beneficios								
Vacunos	320.9	339.2	321.1	326.4	8.0	5.7	-5.3	1.7
Porcinos	282.5	289.7	317.2	302.8	-0.4	2.5	9.5	-4.5
Aves	46 327.4	50 489.2	19.5	9.0
Otras producciones								
Leche e/	142.3	146.5	150.6	145.7	-8.3	3.0	2.8	-3.3
Huevos f/	335.6	347.8	359.4	366.6	19.0	3.6	3.3	2.0

Fuente: CEPAL, sobre la base de cifras de la Contraloría General de la República, Dirección de Estadística y Censo, y Ministerio de Desarrollo Agropecuario.

a/ Cifras preliminares. Estimación a partir de la evolución del valor agregado.

b/ Estimación a partir de la evolución del valor agregado.

c/ Miles de toneladas. Corresponde al ciclo agrícola; sólo por razones de presentación, el año calendario indicado se refiere al primer año del ciclo.

d/ Miles de cabezas.

e/ Millones de litros.

f/ Millones de unidades.

Cuadro 5

PANAMÁ: INDICADORES DE LA PRODUCCIÓN PESQUERA

	1997	1998	1999	2000 a/	Tasas de crecimiento			
					1997	1998	1999	2000 a/
Índices de la producción pesquera (1980 = 100)	249.9	291.5	206.1	...	16.0	16.7	-29.3	...
Camarón
Pescado
Otros
Captura b/								
Camarones	6 600	6 188	5 586	...	8.6	-6.2	-9.7	...
Langosta	306	415	382	...	5.2	35.6	-8.0	...
Pescado	114 883	161 433	154 814	...	10.1	40.5	-4.1	...
Producción industrial b/								
Aceite de pescado	11 514	11 064	4 892	19 102	257.5	-3.9	-55.8	290.4
Harina de pescado	28 427	35 848	18 205	33 896	23.1	26.1	-49.2	86.2
Exportación b/								
Camarones frescos o congelados	12 751	14 150	7 564	5 900	15.8	11.0	-46.5	-22.0
Sardinas envasadas
Harina de pescado	11 165	14 305	18 100	29 100	56.9	28.1	26.5	60.8
Aceite de pescado	10 683	10 605	4 000	9 700	359.8	-0.7	-62.3	142.5

Fuente: CEPAL, sobre la base de cifras de la Contraloría General de la República, Dirección de Estadística y Censo, y del Ministerio de Comercio e Industrias, Dirección de Recursos Marinos.

a/ Cifras preliminares.

b/ Toneladas.

c/ Excluye la producción de viveros. Se refiere al peso de la cola del camarón.

Cuadro 6

PANAMA: INDICADORES DE LA PRODUCCIÓN MANUFACTURERA
SEGÚN DIVISIÓN INDUSTRIAL

	1997	1998	1999	2000 a/	Tasas de crecimiento			
					1997	1998	1999	2000 a/
Índices de la producción manufacturera (1992 = 100)	117.0	122.0	118.4	110.9	5.4	4.3	-3.0	-6.3
Elaboración de alimentos y bebidas	117.5	127.8	121.6	116.2	7.5	8.8	-4.9	-4.4
Elaboración de productos del tabaco	172.4	49.4	-4.6	-71.3
Fabricación de productos textiles	118.4	114.4	112.3	112.5	13.5	-3.4	-1.8	0.2
Fabricación de prendas de vestir	62.7	63.0	53.1	42.9	-16.8	0.5	-15.7	-19.2
Curtido de cueros y fabricación de calzado	97.5	91.2	85.7	69.8	-8.8	-6.5	-6.0	-18.6
Producción de madera y fabricación de productos	93.1	86.0	86.2	57.8	8.8	-7.6	0.2	-32.9
Fabricación de papel y productos de papel	100.7	88.8	87.0	72.7	-7.3	-11.8	-2.0	-16.4
Actividades de edición e impresión	107.0	134.1	135.1	131.1	1.2	25.3	0.7	-3.0
Fabricación de productos de la refinación de petróleo	124.7	136.8	149.2	133.8	1.7	9.7	9.1	-10.3
Fabricación de sustancias y productos químicos	108.1	108.9	100.2	93.0	0.2	0.7	-8.0	-7.2
Fabricación de productos de caucho y plástico	116.7	112.9	109.3	101.6	11.8	-3.3	-3.2	-7.0
Fabricación de otros productos minerales no metálicos	128.7	155.2	167.4	160.4	8.8	20.6	7.9	-4.2
Fabricación de metales comunes	177.9	148.5	182.5	162.0	32.8	-16.5	22.9	-11.2
Productos metálicos, excepto maquinaria y equipo	140.4	167.4	168.2	173.8	13.8	19.2	0.5	3.3
Fabricación de maquinaria y equipo, n.e.p.	125.6	175.4	206.9	132.2	15.4	39.6	18.0	-36.1
Fabricación de maquinaria y aparatos eléctricos	171.7	143.2	73.0	61.8	0.9	-16.6	-49.0	-15.3
Instrumentos médicos, óptico y de precisión	119.8	104.3	105.4	133.3	9.5	-12.9	1.1	26.5
Fabricación de carrocerías para vehículos automotore	138.1	140.7	137.2	111.8	13.8	1.9	-2.5	-18.5
Fabricación de otros tipos de equipo de transporte	149.3	143.4	196.3	216.5	-5.1	-4.0	36.9	10.3
Fabricación de muebles, industrias manufactureras, n	109.6	122.1	109.6	91.2	13.9	11.4	-10.2	-16.8
Producción de algunas manufacturas importantes								
Azúcar b/	160.2	174.6	176.7	153.8	17.2	9.0	1.2	-13.0
Cerveza c/	133.4	144.8	146.1	139.8	8.5	8.5	0.9	-4.3
Bebidas gaseosas c/	131.6	139.4	139.7	146.0	13.9	5.9	0.2	4.5
Leche evaporada, condensada y en polvo b/	24.8	29.1	23.8	25.3	-4.6	17.3	-18.2	6.3
Cigarrillos d/	1 195.9	351.4	-4.5	-70.6
Calzado e/	949.0	642.4	379.6	191.5	-21.7	-32.3	-40.9	-49.6
Otros indicadores de la producción manufacturera								
Consumo industrial de electricidad f/	471.5	486.8	521.2	503.5	0.9	3.2	7.1	-3.4
Empleo g/	40.2	40.5	38.6	35.7	0.8	0.7	-4.7	-7.5

Fuente: CEPAL, sobre la base de cifras de la Contraloría General de la República, Dirección de Estadística y Censo.

a/ Cifras preliminares.

b/ Miles de toneladas.

c/ Millones de litros.

d/ Millones de unidades.

e/ Miles de pares.

f/ Miles de MWh.

g/ Miles de personas al 31 de agosto; empleados en la industria manufacturera de los establecimientos con 5 y más personas ocupadas. El año 1995 se estimó con base en el promedio enero-septiembre.

Cuadro 7

PANAMÁ: INDICADORES DE LA CONSTRUCCIÓN

	1997	1998	1999	2000 a/	Tasas de crecimiento			
					1997	1998	1999	2000 a/
Superficie edificada b/ (miles de m ²)	795.6	535.5	1 103.2	1 112.0	-14.1	-32.7	106.0	0.8
Vivienda	407.7	283.4	562.0	646.7	-5.2	-30.5	98.3	15.1
Valor de las construcciones c/ (millones de balboas)	378.2	373.5	494.0	546.2	-3.8	-1.2	32.3	10.6
Producción de algunos materiales de construcción								
Cemento (miles de toneladas)	732.1	808.9	996.8	847.3	14.7	10.5	23.2	-15.0
Empleo (miles de personas) d/	59.6	67.2	73.8	...	8.5	12.8	9.9	...

Fuente: CEPAL, sobre la base de cifras de la Contraloría General de la República, Dirección de Estadística y Censo.

a/ Cifras preliminares.

b/ Corresponde al área de edificación, según los permisos de construcción solicitados sólo en el Distrito de Panamá.

c/ A nivel nacional, según el registro de permisos de construcción autorizados.

d/ Elaborado en el Departamento de Análisis Económico del MEF sobre la base de encuestas de hogares.

Cuadro 8

PANAMÁ: INDICADORES DE LA PRODUCCIÓN Y
CONSUMO DE ENERGÍA ELÉCTRICA

	Miles de MWh				Tasas de crecimiento			
	1997	1998	1999	2000 a/	1997	1998	1999	2000 a/
Oferta total	4 451.5	4 166.2	9.6	-6.4
Generación neta	4 050.5	4 166.2	4 424.0	4 666.0	5.9	2.9	6.2	5.5
Hidroeléctrica	2 902.5	2 139.2	3 128.0	3 396.0	-3.3	-26.3	46.2	8.6
Vapor	1 148.0	2 027.0	1 296.0	1 270.0	39.8	76.6	-36.1	-2.0
Diesel								
Generación bruta	4 096.5	4 211.2	4 441.7	4 666.0	5.8	2.8	5.5	5.0
Menos: Consumo propio	46.0	45.0	17.7	...	-6.1	-2.2	-60.7	-100.0
Importación b/	401.0	68.5
Demanda total	4 460.0	3 416.0	3 544.0	3 800.5	13.6	-23.4	3.7	7.2
Consumo interno	3 303.0	3 416.0	3 544.0	3 800.5	10.7	3.4	3.7	7.2
Residencial	937.0	1 004.0	1 045.0	1 117.5	8.6	7.2	4.1	6.9
Comercial	1 183.0	1 341.0	1 456.0	1 574.4	13.5	13.4	8.6	8.1
Industrial	472.0	487.0	521.0	503.5	1.1	3.2	7.0	-3.4
Público y otros	711.0	584.0	522.0	605.1	16.2	-17.9	-10.6	15.9
Exportación	169.0	83.7
Pérdidas de transmisión y distribución	988.0	16.2
Otros indicadores								
Coeficientes de pérdidas/oferta total c/	22.2	6.1
Consumo de combustible como insumo de la industria d/	2 432.0	35.7
Capacidad instalada e/	924.0	0.1

Fuente: CEPAL, sobre la base de cifras del Instituto de Recursos Hidráulicos y Electrificación (IRHE).

a/ Cifras preliminares.

b/ Incluye compras y recepciones de otros sistemas.

c/ Porcentajes.

d/ Miles de barriles.

e/ Megavatios.

Cuadro 9

PANAMÁ: INDICADORES DE SERVICIOS SELECCIONADOS

	1997	1998	1999	2000 a/	Tasas de crecimiento			
					1997	1998	1999	2000 a/
Millones de balboas a precios de 1982								
Producto interno bruto	6 657.5	6 947.2	7 152.2	7 341.8	4.5	4.4	3.0	2.7
Servicios de transporte, almacenamiento y comunicaciones	821.9	914.7	1 006.2	1 112.8	5.4	11.3	10.0	10.6
Comisión del Canal de Panamá	421.9	442.7	452.3	466.6	-1.9	4.9	2.2	3.2
Telecomunicaciones y correo	149.9	180.0	237.7	304.8	8.5	20.1	32.1	28.2
Servicios de transporte	250.1	292.0	316.2	341.4	18.0	16.8	8.3	8.0
Servicios financieros	729.2	809.4	887.1	913.0	0.5	11.0	9.6	2.9
Banca	640.9	708.2	776.2	802.0	0.5	10.5	9.6	3.3
Seguros	35.9	43.2	49.4	48.6	-0.8	20.3	14.4	-1.6
Otros	52.4	58.0	61.5	62.4	2.1	10.7	6.0	1.5
Comercio y turismo	1 380.8	1 411.1	1 371.7	1 400.1	8.9	2.2	-2.8	2.1
Al por mayor	331.5	348.4	366.7	351.4	5.5	5.1	5.3	-4.2
Al por menor	371.3	395.3	413.4	395.0	2.5	6.5	4.6	-4.5
Restaurantes y hoteles	107.3	113.3	117.8	123.8	6.3	5.6	4.0	5.1
Zona Libre de Colón b/	570.7	554.1	473.8	529.9	16.4	-2.9	-14.5	11.8
Millones de balboas								
Otros indicadores								
Depósitos totales del sistema bancario nacional c/	21 646.0	19 667.0	20 606.0	21 144.0	11.6	-9.1	4.8	2.6
Interbancarios d/	9 700.0	8 044.0	8 360.0	7 968.0	16.3	-17.1	3.9	-4.7
De extranjeros	3 155.0	2 036.0	1 981.0	2 260.0	-3.8	-35.5	-2.7	14.1
De nacionales	8 791.0	9 587.0	10 265.0	10 916.0	13.0	9.1	7.1	6.3
Turismo								
Gastos efectuados por turistas y viajeros en tránsito	369.5	372.2	381.5	450.0	9.0	0.7	2.5	18.0
Turistas e/	413.0	414.0	445.0	466.0	0.2	0.2	7.5	4.7
Capacidad hotelera f/	4 131.0	4 499.0	4 972.0	5 735.0	13.0	8.9	10.5	15.3

Fuente: CEPAL, sobre la base de cifras de la Contraloría General de la República, Dirección de Estadística y Censo, y de la Comisión Bancaria Nacional.

a/ Cifras preliminares.

b/ Se refiere a las cifras correspondientes a comercio en zona franca.

c/ Saldos a fin de año.

d/ Incluye operaciones entre bancos locales.

e/ Miles de personas.

f/ Habitaciones en hoteles de lujo y de primera en la ciudad de Panamá, al fin del período.

Cuadro 10

PANAMÁ: TRÁFICO DEL CANAL DE PANAMÁ

Año fiscal a/	Número de tránsitos	Ingresos por peaje b/	Toneladas largas de carga c/	Canal de Panamá d/	Número de empleados (unidad) e/
1981	15 050	303.1	171.5	189.4	...
1982	15 271	325.6	185.7	203.7	...
1983	12 954	287.8	145.9	170.4	...
1984	12 523	289.2	140.8	163.5	...
1985	12 766	300.8	138.9	170.1	...
1986	13 278	322.7	140.1	183.5	...
1987	13 444	329.9	148.9	187.1	8 562
1988	13 441	339.3	156.8	192.3	8 522
1989	13 389	329.8	151.9	186.8	8 577
1990	13 325	355.6	157.3	182.5	8 332
1991	14 108	374.6	163.2	192.5	8 740
1992	14 148	368.7	159.6	189.9	8 548
1993	13 720	400.9	158.0	187.4	8 635
1994	14 029	419.2	170.8	195.2	8 758
1995	15 136	462.8	190.4	216.3	9 101
1996	15 187	486.7	198.5	228.3	9 390
1997	14 747	493.6	189.9	217.6	...
1998	14 244	545.7	192.2	222.6	...
1999	14 337	568.9	196.0	227.6	...
2000	13 653	574.2	193.7	229.9	...

Fuente: CEPAL, sobre la base de cifras de la Comisión del Canal de Panamá, Oficina de Planificación Ejecutiva.

a/ Se refiere al año fiscal de los Estados Unidos, que comienza el 1 de octubre de un año y finaliza el 30 de septiembre del año siguiente.

b/ Millones de dólares.

c/ Millones de toneladas.

d/ El peaje se aplica de acuerdo con la capacidad de cada embarcación en millones de toneladas netas.

e/ Total de empleados al término del año fiscal correspondiente.

Cuadro 11

PANAMÁ: EVOLUCIÓN DE LA OCUPACIÓN Y DESOCUPACIÓN

	1994	1995	1996	1997	1998	1999	2000 a/
Tasas de participación							
PEA/población de 15 y más años	60.6	61.8	60.6	61.5	62.2	61.2	59.9
Miles de personas							
Población desocupada b/	135.4	141.2	144.8	140.2	147.1	128.0	144.6
Cesantes	91.1	105.9	112.8	103.4	109.9	98.7	...
Trabajadores nuevos	44.3	35.3	32.0	36.8	35.4	28.0	...
Urbana	98.6	106.5	110.9	105.6	...	96.7	...
Rural	36.8	34.7	34.0	34.7	...	30.0	...
Región metropolitana	95.4	102.5	105.1	99.8	108.1	94.5	102.1
Resto de la República	40.1	37.8	39.7	40.5	39.0	33.5	42.4
Tasas de desocupación							
Nacional	14.0	14.0	14.3	13.4	13.6	11.0	13.3
Cesantes	9.4	10.5	11.1	9.9	10.1	9.1	...
Trabajadores nuevos	4.6	3.2	3.2	3.5	3.3	2.5	...
Urbana	15.8	16.4	17.0	15.4	...	13.4	...
Rural	10.8	9.7	9.5	9.6	...	8.1	...
Región metropolitana	16.0	16.6	16.9	15.4	16.0	13.9	15.2
Resto de la República	10.8	10.0	10.2	10.1	9.6	8.2	10.3

Fuente: CEPAL, sobre la base de cifras de las encuestas de hogares, cuyo relevamiento se realiza en el mes de agosto por parte de la Contraloría General de la República, Dirección de Estadística y Censo, "Encuesta de Hogares", Estadística Panameña, agosto de 1989, Boletín No. 3, Panamá, 14 de febrero de 1990. Las cifras excluyen las áreas indígenas, el Área del Canal y los residentes en viviendas colectivas.

a/ Cifras preliminares.

b/ Conforme a la encuesta, se trata de las personas de 15 años y más en edad activa en la producción de bienes y servicios, que no trabajan en el momento pero que buscaron empleo en el periodo de los tres meses anteriores, e incluso a una semana de la encuesta.

Cuadro 12

PANAMÁ: PRINCIPALES INDICADORES DEL
COMERCIO EXTERIOR DE BIENES a/

	1994	1995	1996	1997	1998	1999	2000 b/
	Tasas de crecimiento						
Exportaciones fob							
Valor	11.6	0.8	-4.4	14.5	-4.8	-16.5	8.5
Volumen	9.6	0.0	-5.7	12.5	-5.7	-18.6	9.0
Valor unitario	1.8	0.8	1.4	1.8	1.0	2.5	-0.5
Importaciones fob							
Valor	9.5	6.1	-3.2	13.7	4.8	-12.9	4.8
Volumen	10.8	-4.4	-3.2	14.2	3.8	-13.0	-1.5
Valor unitario	-1.2	11.0	0.0	-0.4	1.0	0.1	6.4
Relación de precios del intercambio (fob/fob)	3.1	-9.2	1.3	2.2	-0.1	2.4	-6.5
	Índices (1995 = 100)						
Poder de compra de las exportaciones	110.1	100.0	95.6	109.9	103.6	86.3	88.0
Quántum de las exportaciones	100.0	100.0	94.3	106.1	100.0	81.4	88.8
Quántum de las importaciones	104.6	100.0	96.8	110.5	114.7	99.7	98.3
Relación de precios del intercambio (fob/fob)	110.1	100.0	101.3	103.6	103.5	106.0	99.1

Fuente: CEPAL, sobre la base de cifras de la Contraloría General de la República, Dirección de Estadística y Censo.

a/ Incluye las operaciones comerciales de las zonas libres y de reexportación.

b/ Cifras preliminares.

Cuadro 13

PANAMÁ: BALANCE DEL COMERCIO EXTERIOR DE BIENES Y SERVICIOS

(Millones de dólares)

	1994	1995	1996	1997	1998	1999	2000 a/
Saldos	89.3	-157.3	-119.5	-327.2	-959.7	-799.6	-572.2
Balance total de bienes	-250.1	-588.9	-644.1	-685.2	-1 541.5	-1 415.0	-1 290.9
Balance de zonas libres	943.7	1 096.0	864.2	933.1	527.9	578.8	475.3
Balance nacional	-1 193.8	-1 684.9	-1 508.3	-1 618.3	-2 069.4	-1 993.8	-1 766.2
Balance de servicios	339.4	431.6	524.6	358.0	581.8	615.4	718.7
Exportaciones de bienes y servicios	7 448.5	7 610.3	7 381.5	8 319.8	7 897.8	7 014.0	7 514.6
Total de bienes (fob)	6 044.8	6 090.9	5 822.9	6 669.7	6 169.7	5 299.5	5 748.8
De zonas libres (o reexportaciones) b/	5 379.8	5 471.1	5 082.3	5 825.8	5 487.2	4 434.9	4 712.2
Nacionales c/	665.0	619.8	740.6	843.9	682.5	864.6	1 036.6
Servicios (no factoriales)	1 403.7	1 519.4	1 558.6	1 650.1	1 728.1	1 714.5	1 765.8
Importaciones de bienes y servicios	7 359.2	7 767.6	7 501.0	8 647.0	8 857.5	7 813.6	8 086.8
Total de bienes (fob)	6 294.9	6 679.8	6 467.0	7 354.9	7 711.2	6 714.5	7 039.7
De zonas libres b/	4 436.1	4 375.1	4 218.1	4 892.7	4 959.3	3 856.1	4 236.9
Al país	1 858.8	2 304.7	2 248.9	2 462.2	2 751.9	2 858.4	2 802.8
Servicios (no factoriales)	1 064.3	1 087.8	1 034.0	1 292.1	1 146.3	1 099.1	1 047.1

Fuente: CEPAL, sobre la base de cifras de la Contraloría General de la República, Dirección de Estadística y Censo.

a/ Cifras preliminares.

b/ Incluye ajustes de contenido, principalmente deducciones por reexportaciones con destino a Panamá y otras con destino a las empresas de la Zona Libre.

c/ Incluye reexportaciones de bienes nacionalizados.

Cuadro 14

PANAMÁ: EXPORTACIONES DE BIENES FOB

	Millones de dólares				Composición porcentual		Tasas de crecimiento			
	1997	1998	1999	2000 a/	1990	2000 a/	1997	1998	1999	2000 a/
	<hr/>									
Total	6 669.7	6 349.7	5 299.5	5 748.8	100.0	100.0	14.5	-4.8	-16.5	8.5
Nacionales	647.9	703.9	709.8	771.5	13.3	13.4	14.4	8.6	0.8	8.7
Reexportación (Zona Libre de Colón)	5 825.8	5 487.2	4 434.9	4 712.2	84.8	82.0	14.6	-5.8	-19.2	6.3
Ajustes y otros neto	196.0	158.6	154.8	265.1	0.0	4.6	12.5	-19.1	-2.4	71.2
Total nacional	647.9	703.9	709.8	771.5	13.3	13.4	14.4	8.6	0.8	8.7
Carne bovina fresca	7.2	9.3	11.8	9.5	0.2	0.2	42.9	28.8	26.6	-19.3
Otros pescados refrigerados y/o congelados	36.4	56.4	61.6	75.3	0.3	1.3	64.7	54.9	9.2	22.2
Camarones frescos, refrigerados/ congelados	96.5	136.9	69.0	59.4	1.3	1.0	29.4	41.9	-49.6	-13.9
Langosta fresca, refrigerada/ congelada	4.4	6.0	6.2	8.2	0.1	0.1	22.2	36.4	3.3	32.3
Leche y crema evaporada	4.7	4.0	3.0	2.2	0.0	0.0	56.7	-14.9	-25.0	-26.7
Las demás leches y cremas condensadas	5.9	4.8	4.7	5.8	0.1	0.1	17.2	-18.6	-2.1	23.4
Bananos frescos	179.8	138.7	188.0	148.3	6.4	2.6	-2.3	-22.9	35.5	-21.1
Las demás frutas frescas tropicales	9.6	24.9	17.5	16.2	0.1	0.3	84.6	159.4	-29.7	-7.4
Café en oro	22.4	24.5	20.1	16.0	0.4	0.3	19.1	9.4	-18.0	-20.4
Grasas y aceites de pescado	3.9	5.5	0.7	1.8	0.0	0.0	474.4	41.0	-87.3	157.1
Azúcar	28.7	25.5	14.4	19.9	1.1	0.3	27.0	-11.1	-43.5	38.2
Purés y pastas de frutas	0.0	0.0	0.0	0.0	0.2	0.0	0.0	1.0	2.0	3.0
Mayonesa	2.0	1.9	1.7	1.6	0.1	0.0	0.0	-5.0	-10.5	-5.9
Aguardiente de caña	4.8	5.2	4.6	4.2	0.1	0.1	33.2	8.3	-11.5	-8.7
Harina de pescado	4.5	6.6	5.0	8.2	0.1	0.1	105.3	46.7	-24.2	64.0
Extractos o concentrados de frutas tropicales	0.4	1.0	0.7	1.1	0.1	0.0	-67.1	150.0	-30.0	57.1
Tabaco en rama	1.3	0.7	0.7	0.6	0.1	0.0	105.0	-46.2	0.0	-14.3
Cueros y pieles de vacuno	8.7	5.6	7.4	7.1	0.2	0.1	-3.3	-35.6	32.1	-4.1
Cajas de cartón	1.0	0.1	0.1	0.0	0.1	0.0	25.0	-90.0	0.0	-100.0
Artículos de vestuario	24.8	25.9	21.9	19.5	0.5	0.3	22.8	4.4	-15.4	-11.0
Derivados del petróleo	25.5	24.8	63.9	52.1	0.0	0.9	-8.9	-2.7	157.7	-18.5
Medicamentos	12.0	14.9	16.9	16.4	0.2	0.3	4.3	24.2	13.4	-3.0
Otras mercaderías	163.4	180.7	189.9	298.1	1.7	5.2	14.6	10.6	5.1	57.0

Fuente: CEPAL, sobre la base de cifras del Banco Nacional de Panamá y de la Contraloría General de la República, Dirección de Estadística y Censo.

a/ Cifras preliminares.

Cuadro 15

PANAMÁ: IMPORTACIONES DE BIENES CIF, POR SECCIÓN ARANCELARIA

	Millones de dólares				Composición porcentual		Tasas de crecimiento			
	1997	1998	1999	2000 a/	1990	2000 a/	1997	1998	1999	2000 a/
Importaciones totales fob	7 354.9	7 711.2	6 714.5	7 039.7	100.0	100.0	13.7	4.8	-12.9	4.8
Importaciones nacionales fob	2 462.2	2 751.9	2 858.4	2 802.8	0.0	39.8	9.5	11.8	3.9	-1.9
Importaciones Zona Libre de Colón fob	4 892.7	4 959.3	3 856.1	4 236.9	76.3	60.2	16.0	1.4	-22.2	9.9
Ajustes y otros neto
Total al país por sección arancelaria (valor cif)	2 996.3	3 417.4	3 491.3	3 378.5	42.7	48.0	7.7	14.1	2.2	-3.2
I. Animales vivos y productos del reino animal	39.5	34.0	46.4	45.6	0.5	0.6	25.0	-13.9	36.5	-1.7
II. Productos del reino vegetal	80.5	122.7	104.1	104.4	1.8	1.5	-22.7	52.4	-15.2	0.3
III. Grasas y aceites (animales y vegetales)	19.6	30.1	30.3	21.0	0.5	0.3	-18.0	53.6	0.7	-30.7
IV. Productos de las industrias alimenticias, bebidas	168.1	212.0	232.1	232.1	2.7	3.3	8.2	26.1	9.5	0.0
V. Productos minerales	436.7	357.0	431.3	642.4	7.1	9.1	-4.1	-18.3	20.8	48.9
VI. Productos de las industrias químicas	326.6	328.0	352.5	350.1	5.4	5.0	2.6	0.4	7.5	-0.7
VII. Materias plásticas y caucho	151.0	163.2	149.7	141.3	2.3	2.0	16.0	8.1	-8.3	-5.6
VIII. Pieles, cueros peletería y manufacturas	11.1	12.3	12.2	10.2	0.2	0.1	1.8	10.8	-0.8	-16.4
IX. Madera, carbón vegetal y manufactura de madera	13.5	15.6	17.1	17.9	0.2	0.3	-16.6	15.6	9.6	4.7
X. Materias para fabricación de papel	127.1	134.5	139.3	142.5	3.1	2.0	-1.8	5.8	3.6	2.3
XI. Materias textiles y sus manufacturas	172.4	187.5	180.1	154.7	3.8	2.2	12.5	8.8	-3.9	-14.1
XII. Calzado, sombrerería, paraguas y quitasoles	55.7	56.9	58.3	53.5	1.4	0.8	16.4	2.2	2.5	-8.2
XIII. Manufacturas de piedra, yeso, cemento, mica	43.4	56.2	59.2	63.8	0.4	0.9	-0.9	29.5	5.3	7.8
XIV. Perlas finas, piedras preciosas y semipreciosas	12.8	17.8	12.4	9.7	0.4	0.1	14.6	39.1	-30.3	-21.8
XV. Metales comunes y manufacturas de metal	205.7	213.1	198.8	195.4	2.7	2.8	17.8	3.6	-6.7	-1.7
XVI. Máquinas y aparatos; material eléctrico	585.3	780.8	780.5	654.1	5.0	9.3	17.5	33.4	0.0	-16.2
XVII. Material de transporte	405.2	518.7	505.0	353.4	3.4	5.0	14.4	28.0	-2.6	-30.0
XVIII. Instrumentos y aparatos de óptica, fotografía, etc.	63.6	68.5	72.6	82.0	1.1	1.2	3.6	7.7	6.0	12.9
XIX. Armas y municiones	1.0	1.4	1.3	0.8	0.1	0.0	78.7	40.0	-7.1	-38.5
XX. Mercancías y productos diversos	76.7	106.3	107.3	102.8	0.7	1.5	28.3	38.6	0.9	-4.2
XXI. Objetos de arte, de colección y antigüedades	0.8	0.8	0.8	0.8	0.0	0.0	43.7	0.0	0.0	0.0

Fuente: CEPAL, sobre la base de cifras de la Contraloría General de la República, Dirección de Estadística y Censo.

a/ Cifras preliminares.

Cuadro 16

PANAMÁ: BALANCE DE PAGOS (PRESENTACIÓN ANALÍTICA)

(Millones de dólares)

	1994	1995	1996	1997	1998	1999	2000 a/
I. Balance en cuenta corriente	9.0	-369.1	-301.9	-367.3	-1 175.9	-1 376.0	-926.8
Exportaciones de bienes fob	6 044.8	6 090.9	5 822.9	6 669.7	6 349.7	5 299.5	5 748.8
Importaciones de bienes fob	-6 294.9	-6 679.8	-6 467.0	-7 354.9	-7 711.2	-6 714.5	-7 039.7
Balance de bienes	-250.1	-588.9	-644.1	-685.2	-1 361.5	-1 415.0	-1 290.9
Servicios (crédito)	1 403.7	1 519.4	1 558.6	1 650.1	1 728.1	1 714.5	1 765.8
Transportes	704.5	783.7	777.9	834.2	905.0	903.9	953.6
Viajes	261.6	309.4	359.9	376.8	378.8	387.2	453.2
Otros servicios	437.6	426.3	420.8	439.1	444.3	423.4	359.0
Servicios (débito)	-1 064.3	-1 087.8	-1 034.0	-1 292.1	-1 146.3	-1 099.1	-1 047.1
Transportes	-750.2	-744.8	-671.0	-786.3	-627.3	-609.0	-610.4
Viajes	-122.6	-120.7	-135.8	-165.1	-176.2	-184.5	-186.6
Otros servicios	-191.5	-222.3	-227.2	-340.7	-342.8	-305.6	-250.1
Balance de bienes y servicios	89.3	-157.3	-119.5	-327.2	-779.7	-799.6	-572.2
Renta (crédito)	1 202.9	1 644.1	1 422.1	1 436.0	1 725.2	1 546.7	1 622.8
Remuneración de empleados	94.9	95.7	70.4	48.1	42.3	32.3	...
Renta de la inversión	1 108.0	1 548.4	1 351.7	1 387.9	1 682.9	1 514.4	1 622.8
Directa (utilidades y dividendos)	-	-	-	-	-	-	-
De cartera	161.3	141.1	147.7	149.7	175.4	159.7	241.4
Otra inversión (intereses recibidos)	946.7	1 407.3	1 204.0	1 238.2	1 507.5	1 354.7	1 381.4
Renta (débito)	-1 432.1	-2 008.5	-1 739.2	-1 826.7	-2 280.4	-2 287.3	-2 143.6
Remuneración de empleados	-	-	-	-	-	-	-
Renta de la inversión	-1 432.1	-2 008.5	-1 739.2	-1 826.7	-2 280.4	-2 287.3	-2 143.6
Directa (utilidades y dividendos)	-283.8	-294.9	-476.5	-506.9	-691.5	-789.8	-537.7
De cartera	-35.7	-31.9	-29.5	-196.6	-230.6	-260.5	-293.0
Otra inversión (intereses pagados)	-1 112.6	-1 681.7	-1 233.2	-1 123.2	-1 358.3	-1 237.0	-1 312.9
Balance de renta	-229.2	-364.4	-317.1	-390.7	-555.2	-740.6	-520.8
Transferencias corrientes (crédito)	185.5	184.1	167.7	185.2	195.2	202.7	206.4
Transferencias corrientes (débito)	-36.6	-31.5	-33.0	-34.6	-36.2	-38.5	-40.2
Balance de transferencias corrientes	148.9	152.6	134.7	150.6	159.0	164.2	166.2
II. Balance en cuenta capital b/	...	8.5	2.5	72.7	50.9	3.0	1.7
III. Balance en cuenta financiera b/	-279.1	159.1	533.0	832.1	906.2	1 369.2	-66.1
Inversión directa en el extranjero	-	-	-	-	-	-	-
Inversión directa en la economía declarante	410.6	266.7	410.4	1 300.2	1 218.7	516.9	393.3
Activos de inversión de cartera	-48.4	318.3	488.0	-1 036.3	437.7	-542.1	-103.8
Títulos de participación en el capital	-	-	-10.2	-0.8	-9.7	...	-4.0
Títulos de deuda	-48.4	318.3	498.2	-1 035.5	447.4	-542.1	-99.8
Pasivos de inversión de cartera	-0.4	-0.3	-67.1	-80.2	-65.5	-99.2	-86.8
Títulos de participación en el capital	0.4	0.2	-0.1
Títulos de deuda	-0.8	-0.5	-67.0	-80.2	-65.5	-99.2	-86.8
Activos de otra inversión	-5 277.7	-3 713.3	394.1	-616.2	678.9	2 068.4	123.3
Autoridades monetarias	-	-	-	-	-	-0.2	5.2
Gobierno general	0.0	-1.0	-38.2	-158.7	-497.7	249.1	-4.0
Bancos	-5 254.4	-176.3	521.0	-257.2	1 286.3	1 968.7	189.1
Otros sectores	-23.3	-194.0	-88.7	-200.3	-109.7	-149.2	-67.0
Pasivos de otra inversión	4 636.8	-54.3	-692.4	1 264.6	-1 363.6	-574.8	-392.1
Autoridades monetarias	-1.3	54.6	-1.7	6.8	-0.9	-0.7	-6.4
Gobierno general	-198.8	-36.1	-50.5	129.7	85.6	33.7	-1.5
Bancos	4 915.5	-122.8	-804.8	1 029.9	-1 446.8	-550.8	-418.4
Otros sectores	-78.6	50.0	164.6	98.2	-1.5	-57.0	34.2
IV. Errores y omisiones	-91.8	-135.4	30.6	3.7	-244.3	-144.2	663.7
V. Balance global	-361.9	-336.9	264.2	341.2	-463.1	-148.0	-327.5
VI. Reservas y partidas conexas	361.9	336.9	-264.2	-341.2	463.1	148.0	327.5
Activos de reserva	-105.6	-75.2	-297.2	-609.7	103.4	-184.5	109.3
Uso del crédito del FMI y préstamos del FMI	12.6	-22.8	26.3	20.3	27.1	-23.2	-52.1
Financiamiento excepcional	454.9	434.9	6.7	248.2	332.6	355.7	270.3

Fuente: CEPAL, sobre la base de cifras oficiales.

a/ Cifras estimadas.

b/ Excluidos los componentes que se han clasificado en las categorías del Grupo VI.

Cuadro 17

PANAMÁ: INDICADORES DEL ENDEUDAMIENTO EXTERNO

	1994	1995	1996	1997	1998	1999	2000 a/
Millones de dólares							
Deuda externa pública b/c/	5 505.5	5 891.0	5 069.6	5 050.6	5 179.7	5 568.1	5 604.1
Según destino							
Gobierno central	2 812.9	3 001.0	4 569.0	4 847.3	5 044.6	5 334.6	5 538.7
Sector descentralizado	849.6	937.0	500.0	203.7	135.1	77.2	65.4
Según fuentes							
Oficiales	1 344.0	1 472.0	1 348.8	1 422.7	1 573.6	1 604.4	1 493.1
Privadas	2 318.6	2 466.0	3 696.1	3 227.9	3 606.1	3 967.7	4 111.0
Desembolsos	54.6	168.0	1 488.0	929.4	684.6	629.9	481.2
Servicios	210.9	242.1	501.1	777.0	494.3	724.2	758.0
Amortizaciones	69.3	131.6	219.2	595.3	215.4	397.1	391.6
Intereses d/	141.6	110.5	281.9	181.7	278.9	327.1	366.4
Intereses e/	1 112.6	1 681.7	1 233.2	1 123.2	1 358.3	1 237.0	1 312.9
Porcentajes							
Servicios/desembolsos	386.3	144.1	33.7	83.6	72.2	115.0	157.5
Deuda externa pública/exportaciones de bienes y servicios	73.9	77.4	68.7	60.7	64.1	79.4	74.6
Servicios/exportaciones de bienes y servicios	2.8	3.2	6.8	9.3	6.1	10.3	10.1

Fuente: CEPAL, sobre la base de cifras de la Contraloría General de la República, Dirección de Contabilidad Nacional, Sección de Deuda Pública.

a/ Cifras preliminares.

b/ Saldos a fin de año. Se refiere a la deuda contractual.

c/ No incluye ajustes por fluctuaciones monetarias.

d/ Se refieren a los intereses pagados por concepto de la deuda externa pública.

e/ Corresponden al rubro denominado "intereses pagados" de la cuenta corriente del balance de pagos.

f/ Emisión de eurobonos por 500 millones de dólares. Recompra de deuda Brady.

Cuadro 18

PANAMÁ: EVOLUCIÓN DE LOS PRECIOS INTERNOS

	1994	1995	1996	1997	1998	1999	2000 a/
Índices 1987 = 100							
Índices de precios al consumidor b/	106.5	107.5	108.9	110.2	110.9	112.4	114.0
Alimentos	110.0	110.6	111.4	112.2	112.6	112.8	113.6
Índices de precios al por mayor c/	112.4	115.7	118.2	115.5	111.0	114.0	124.0
Importación	116.9	121.5	126.2	121.0	114.1	120.9	136.7
Industrial	107.9	110.8	112.3	111.2	107.6	107.3	113.9
Agropecuario	113.5	113.2	111.0	111.7	113.4	114.3	115.0
Variación de diciembre a diciembre							
Índice de precios al consumidor b/	1.4	0.8	2.3	-0.5	1.4	1.5	0.7
Alimentos	2.5	-	1.7	-0.9	-0.3	1.6	2.6
Variación media anual							
Índice de precios al consumidor b/	1.3	1.0	1.3	1.2	0.6	1.3	1.4
Alimentos	1.5	0.5	0.7	0.7	0.4	0.2	0.7
Índices de precios al por mayor c/	2.1	2.9	2.2	-2.3	-3.9	2.7	8.8
Importación	1.8	3.9	3.9	-4.1	-5.7	6.0	13.1
Industrial	2.2	2.7	1.4	-1.0	-3.2	-0.3	6.2
Agropecuario	2.4	-0.3	-1.9	0.6	1.5	0.8	0.6

Fuente: CEPAL, sobre la base de cifras de la Contraloría General de la República, Dirección de Estadística y Censo.

a/ Cifras preliminares.

b/ En la ciudad de Panamá.

c/ En la República.

Cuadro 19

PANAMÁ: EVOLUCIÓN DE LOS PRECIOS AL CONSUMIDOR
EN LA CIUDAD DE PANAMÁ

	Índices (1987 = 100)				del mismo mes del año anterior				Tasas de crecimiento respecto del mes anterior			
	1997	1998	1999	2000 a/	1997	1998	1999	2000 a/	1997	1998	1999	2000 a/
Índice general	110.2	110.9	112.4	114.0	1.2	0.6	1.3	1.4				
Enero	110.3	110.5	111.7	113.4	1.3	0.2	1.1	1.5	-0.3	0.4	0.1	0.1
Febrero	110.3	110.2	111.8	113.2	2.0	-0.1	1.5	1.3	0.0	-0.3	0.1	-0.2
Marzo	109.9	110.4	112.0	114.0	1.4	0.5	1.4	1.8	-0.4	0.2	0.2	0.7
Abril	109.9	110.3	112.1	113.9	1.2	0.4	1.6	1.6	0.0	-0.1	0.1	-0.1
Mayo	110.2	110.5	112.1	113.9	1.7	0.3	1.4	1.6	0.3	0.2	0.0	0.0
Junio	110.3	110.8	112.3	114.2	1.8	0.5	1.4	1.7	0.1	0.3	0.2	0.3
Julio	110.5	110.9	112.4	114.2	1.7	0.4	1.4	1.6	0.2	0.1	0.1	0.0
Agosto	110.5	110.9	112.6	114.1	1.6	0.4	1.5	1.3	0.0	0.0	0.2	-0.1
Septiembre	110.6	111.5	112.6	114.6	1.4	0.8	1.0	1.8	0.1	0.5	0.0	0.4
Octubre	110.1	111.7	112.6	114.2	0.5	1.5	0.8	1.4	-0.5	0.2	0.0	-0.3
Noviembre	110.0	111.7	112.8	114.0	0.3	1.5	1.0	1.1	-0.1	0.0	0.2	-0.2
Diciembre	110.1	111.6	113.3	114.1	-0.5	1.4	1.5	0.7	0.1	-0.1	0.4	0.1

Fuente: CEPAL, sobre la base de cifras de la Contraloría General de la República, Dirección de Estadística y Censo.

a/ Cifras preliminares.

Cuadro 20

PANAMÁ: EVOLUCIÓN DE LAS REMUNERACIONES

	1996	1997	1998	1999	2000 a/
	Balboas por año				
Sueldos y salarios medios (por sector y región)					
República					
Sector público b/	6 222	6 611	6 859	7 044	7 248
Área del Canal	25 223	26 953	24 997
Zona Libre de Colón	4 703	2 681	4 834
Zonas bananeras (Bocas del Toro y Puerto Armuelles)	5 007	5 280	5 391
Distrito de Panamá y San Miguelito					
Empresas comerciales mayoristas b/	9 247	9 451	9 549	10 046	10 000
Sistema Bancario c/	11 127
Industria manufacturera b/	6 644	7 023	7 065	7 135	7 421
	Tasas de crecimiento				
Nominales					
Sueldos y salarios medios (por sector y región)					
República					
Sector público	-2.3	6.3	3.7	2.7	2.9
Área del Canal	-3.8	6.9	-7.3
Zona Libre de Colón	5.3	-43.0	80.3
Zonas bananeras (Bocas del Toro y Puerto Armuelles)	-25.0	5.5	2.1
Distrito de Panamá y San Miguelito					
Empresas comerciales mayoristas	...	2.2	1.0	5.2	-0.5
Sistema Bancario	5.3
Industria manufacturera	...	5.7	0.6	1.0	4.0
Reales d/					
Sector público	-4.5	6.7	2.3	1.2	2.2
Empresas comerciales (ciudad de Panamá)	-6.0	7.3	-8.5	-1.5	-0.7
Industria manufacturera (ciudad de Panamá)	2.9	-42.7	77.9	-1.5	-0.7
Sueldo mínimo (ciudad de Panamá)	-26.7	5.9	0.7	-1.5	-0.7

Fuente: CEPAL, sobre la base de cifras del Ministerio del Trabajo y Bienestar Social, Dirección General de Empleo; Contraloría General de la República, Dirección de Estadística y Censo, y de la Comisión Bancaria Nacional.

a/ Cifras preliminares, a diciembre.

b/ Promedio anual resultante de la relación entre remuneraciones pagadas y personal empleado.

c/ Se refiere sólo a los sueldos promedio del personal nacional del sistema bancario; excluye los del personal extranjero.

d/ Deflactadas por el índice de precios al consumidor de la ciudad de Panamá.

Cuadro 21

PANAMÁ: TASAS DE INTERÉS BANCARIO DE CORTO PLAZO *a/*

	1994	1995	1996	1997	1998	1999	2000 <i>b/</i>
Nominales (promedio anual)							
Captaciones							
Tasa preferencial (Nueva York)	7.14	8.83	8.27	8.44	8.35	7.99	9.23
Libor (Londres), depósitos en dólares, seis meses	5.10	6.00	5.70	5.80	5.50	5.60	...
Colocaciones <i>c/</i>							
Préstamos agropecuarios y pesca <i>d/</i>	11.00	11.00	11.00
Préstamos al comercio	10.15	10.60	10.46	10.10	9.95	9.93	9.97
Préstamos a la industria	9.80	10.08	10.06	9.30	8.95	8.35	9.06
Préstamos de vivienda	10.75	10.81	10.75	10.50	10.12	9.81	9.81
Préstamos de consumo	12.50	12.64	12.20	12.60	13.20	13.34	13.22
Tasa máxima de referencia del mercado local (TRML)	11.00	11.00	11.00	10.90
Reales <i>e/</i>							
Captaciones							
Tasa preferencial	4.95	5.73	5.98	10.98	12.75	5.15	...
Tasa Libor	2.95	2.98	3.46	8.27	9.78	2.82	...
Colocaciones (TRML)	8.73	7.83	8.65	2.34	4.05	-2.63	1.96

Fuente: CEPAL, sobre la base de cifras de la Comisión Bancaria Nacional, Banco Nacional de Panamá y del Fondo Monetario Internacional.

a/ Promedio del período.

b/ Cifras preliminares.

c/ Para préstamos de menos de un año.

d/ Conforme a la ley 20/80, la Comisión Bancaria Nacional fija un descuento para los préstamos al sector agropecuario, que oscila entre 3 y 4 puntos sobre la tasa de referencia promedio, la cual es compensada a las entidades bancarias.

e/ Deflactadas por la tasa de inflación (precios al mayoreo de la República).

Cuadro 22

PANAMÁ: COMPOSICIÓN DEL CENTRO BANCARIO INTERNACIONAL a/

	1994	1995	1996	1997	1998	1999	2000 b/
Número de bancos							
Total	109	108	108	103	97	89	83
Oficiales	2	2	2	2	2	2	2
Con licencia general c/ Panameños	61 20	59 ...	59 ...	58 ...	57 ...	54 26	48 ...
Con licencia internacional d/ Panameños	29 -	30 -	29 -	28 -	26 -	24 -	25 -
Con licencia de representación e/	17	17	18	15	12	9	8
Millones de balboas							
Activos totales del Centro Bancario Internacional c/d/	32 807	33 842	33 542	36 202	36 578	36 985	38 047
Activos del sistema bancario nacional c/	26 535	26 746	27 264	29 733	28 495	29 532	30 885
Banca panameña	8 297	9 249	9 757	11 264	12 789	14 579	15 405
Oficial	3 313	3 622	3 746	4 028	4 149	4 229	4 165
Privada	4 984	5 627	6 011	7 236	8 640	10 350	11 240
Bancos extranjeros	18 238	17 497	17 507	18 469	15 706	14 953	15 480

Fuente: CEPAL, sobre la base de cifras de la Comisión Bancaria Nacional y del Banco Nacional de Panamá.

a/ Al 31 de diciembre de cada año.

b/ Cifras preliminares al 30 de septiembre.

c/ Bancos extranjeros y nacionales autorizados para efectuar indistintamente transacciones bancarias con Panamá y el exterior.

d/ Bancos extranjeros y nacionales autorizados para efectuar exclusivamente transacciones bancarias con el exterior, desde oficinas establecidas en Panamá.

e/ Sólo bancos extranjeros autorizados para establecer exclusivamente oficinas de representación en Panamá.

Cuadro 23

PANAMA: BALANCE CONSOLIDADO DEL SISTEMA BANCARIO NACIONAL a/

(Saldos a fin de año)

	Millones de balboas				Tasas de crecimiento			
	1997	1998	1999	2000 b/	1997	1998	1999	2000 b/
Activos	29 736	28 495	29 532	30 885	9.1	-4.2	3.6	4.6
Líquidos	7 933	7 000	7 058	7 508	16.9	-11.8	0.8	6.4
Efectivos	441	457	568	541	-20.1	3.6	24.3	-4.8
Otros activos líquidos	7 492	6 543	6 490	6 967	20.2	-12.7	-0.8	7.3
Internos	1 947	2 279	2 523	2 797	10.8	17.1	10.7	10.9
Externos	5 545	4 264	3 967	4 170	23.8	-23.1	-7.0	5.1
Depósitos en bancos	7 492	6 543	6 490	6 904	20.2	-12.7	-0.8	6.4
A la vista	498	400	485	422	-15.9	-19.7	21.3	-13.0
A plazo	6 994	6 143	6 005	6 482	23.9	-12.2	-2.2	7.9
Inversiones	20 481	20 201	21 243	21 846	9.9	-1.4	5.2	2.8
Cartera crediticia	17 985	17 898	18 272	18 376	6.2	-0.5	2.1	0.6
Sector interno	8 295	9 829	11 086	11 553	9.6	18.5	12.8	4.2
Sector externo	9 690	8 069	7 186	6 823	3.5	-16.7	-10.9	-5.1
Valores	2 496	2 303	2 971	3 470	45.6	-7.7	29.0	16.8
Otros activos	1 322	1 294	1 231	1 531	-28.0	-2.1	-4.9	24.4
Pasivos y capital c/	27 538	25 977	27 008	27 930	9.2	-5.7	4.0	3.4
Depósitos a la vista	3 704	3 684	3 772	3 688	10.5	-0.5	2.4	-2.2
Particulares	987	1 116	1 140	1 172	18.6	13.1	2.2	2.8
Entidades oficiales	2 041	2 054	2 108	1 914	7.9	0.6	2.6	-9.2
Extranjeros	290	265	289	397	-2.0	-8.6	9.1	37.4
Bancos del exterior	386	249	235	205	16.3	-35.5	-5.6	-12.8
Depósitos a plazo y ahorro	15 748	13 465	14 310	14 501	12.4	-14.5	6.3	1.3
Particulares	5 764	6 417	7 017	7 830	13.9	11.3	9.4	11.6
Extranjeros	2 865	1 771	1 692	1 863	-4.0	-38.2	-4.5	10.1
Bancos del exterior	7 119	5 277	5 601	4 808	19.4	-25.9	6.1	-14.2
Obligaciones	4 384	4 818	4 626	5 230	5.0	9.9	-4.0	13.1
Otros pasivos, capitales y reservas	3 702	4 010	4 300	4 511	0.4	8.3	7.2	4.9

Fuente: CEPAL, sobre la base de cifras de la Comisión Bancaria Nacional, del Banco Nacional de Panamá y de la Contraloría General de la República, Dirección de Estadística y Censo.

a/ Se refiere al conjunto de bancos que operan con licencia general en el país.

b/ Cifras preliminares.

c/ Excluye operaciones entre bancos locales.

Cuadro 24

PANAMÁ: CRÉDITOS CONCEDIDOS POR EL SISTEMA BANCARIO
NACIONAL POR ACTIVIDAD ECONÓMICA

	1994	1995	1996	1997	1998	1999	2000 a/
	Saldos en millones de balboas						
Total	18 758	20 941	20 579	21 159	22 764	21 890	21 498
Internos	6 524	7 156	7 570	8 295	9 828	11 085	11 555
Sector público	1 104	1 036	1 096	1 083	1 044	922	751
Sector privado	5 420	6 120	6 474	7 212	8 784	10 163	10 804
Agricultura	124	130	137	129	129	119	148
Ganadería	144	161	155	150	139	154	157
Pesca	25	25	28	27	32	34	34
Minas y canteras	21	14	13	11	12
Comercio	2 394	2 671	2 568	2 896	3 426	3 714	3 820
Industria	286	367	371	415	463	502	508
Vivienda	1 334	1 493	1 649	1 844	2 124	2 432	2 750
Otras construcciones	150	187	297	278	230	227	264
Personales	748	849	948	1 097	1 541	2 020	2 300
Establecimientos financieros y seguros	215	237	300	362	687	950	811
Externos	12 234	13 785	13 009	12 864	12 936	10 805	9 943
	Tasas de crecimiento						
Total	18.9	11.6	-1.7	2.8	7.6	-3.8	-1.8
Internos	10.4	9.7	5.8	9.6	18.5	12.8	4.2
Sector público	-6.8	-6.2	5.8	-1.2	-3.6	-11.7	-18.5
Sector privado	14.8	12.9	5.8	11.4	21.8	15.7	6.3
Agricultura	14.8	4.8	5.4	-5.8	0.0	-7.8	24.4
Ganadería	23.1	11.8	-3.7	-3.2	-7.3	10.8	1.9
Pesca	47.1	0.0	12.0	-3.6	18.5	6.3	0.0
Minas y canteras	-33.3	-7.1	-15.4	9.1
Comercio	14.8	11.6	-3.9	12.8	18.3	8.4	2.9
Industria	8.7	28.3	1.1	11.9	11.6	8.4	1.2
Vivienda	12.8	11.9	10.4	11.8	15.2	14.5	13.1
Otras construcciones	20.0	24.7	58.8	-6.4	-17.3	-1.3	16.3
Personales	16.9	13.5	11.7	15.7	40.5	31.1	13.9
Establecimientos financieros y seguros	16.8	10.2	26.6	20.7	89.8	38.3	-14.6
Externos	24.0	12.7	-5.6	-1.1	0.6	-16.5	-8.0

Fuente: CEPAL, sobre la base de cifras de la Comisión Bancaria Nacional y de informes del Banco Nacional de Panamá.

a/ Cifras preliminares, saldos a septiembre.

Cuadro 25

PANAMÁ: INGRESOS Y GASTOS DEL GOBIERNO CENTRAL

	Millones de balboas				Tasas de crecimiento			
	1997	1998	1999	2000 a/	1997	1998	1999	2000 a/
1. Ingresos totales	1 641.2	1 737.0	1 918.9	1 952.4	7.8	5.8	10.5	1.7
2. Ingresos corrientes	1 575.2	1 663.3	1 908.9	1 933.4	3.9	5.6	14.8	1.3
Ingresos tributarios	1 083.6	1 104.1	1 211.2	1 120.1	10.1	1.9	9.7	-7.5
Directos	510.3	454.9	568.1	546.9	14.1	-10.9	24.9	-3.7
Indirectos	573.3	649.2	643.1	573.2	6.9	13.2	-0.9	-10.9
Sobre el comercio exterior b/	219.0	251.4	240.0	...	9.5	14.8	-4.5	...
Ingresos no tributarios c/	491.6	559.2	697.7	813.3	-7.8	13.8	24.8	16.6
3. Otros ingresos	66.0	73.7	10.0	19.0	982.0	11.7	-86.4	90.0
Ingresos de capital	2.5	1.4	3.2	1.2	66.7	-44.0	128.6	-62.5
Donaciones	63.5	72.3	6.8	17.8	1 280.4	13.9	-90.6	161.8
4. Gastos corrientes	1 509.4	1 798.0	1 754.9	1 909.5	5.1	19.1	-2.4	8.8
Remuneraciones	591.3	634.3	581.7	642.0	4.1	7.3	-8.3	10.4
Otros	918.1	1 163.7	1 173.2	1 267.5	5.8	26.8	0.8	8.0
Gastos de operación	235.9	333.6	265.3	219.7	48.5	41.4	-20.5	-17.2
Transferencias corrientes	376.3	430.7	429.0	493.6	23.7	14.5	-0.4	15.1
Intereses y gastos de la deuda	305.9	399.4	478.9	554.2	-24.5	30.6	19.9	15.7
5. Ahorro corriente (1-4)	65.8	-134.7	154.0	23.9				
6. Gastos de capital	211.7	236.1	229.0	167.8	10.1	11.5	-3.0	-26.7
Inversión real	130.7	188.8	164.7	...	48.7	44.5	-12.8	...
Otros d/	81.0	47.3	64.3	...	-22.3	-41.6	35.9	...
Inversión financiera	6.8	6.6	1.6	...	-86.9	-2.9	-75.8	...
Transferencias de capital	74.2	40.7	62.7	...	41.9	-45.1	54.1	...
7. Gastos totales (4+6)	1 721.1	2 034.1	1 983.9	2 077.3	5.7	18.2	-2.5	4.7
8. Déficit o superávit fiscal (1-7)	-79.9	-297.1	-65.0	-124.9				
9. Financiamiento del déficit	80.0	297.1	65.0	124.9				
Financiamiento interno neto	-97.2	-130.9	-131.1	-43.1				
Crédito recibido	234.5	45.2	80.4	0.3				
Menos amortización	240.8	289.0	261.1	268.1				
Colocación de bonos	63.0	224.5	139.9	224.7				
Otras fuentes e/	-153.9	-111.6	-90.3	...				
Financiamiento externo neto	177.2	428.0	196.1	168.0				
Crédito recibido	709.0	571.1	384.8	380.8				
Menos amortización	595.3	215.4	195.5	230.6				
Otras fuentes	63.5	72.3	6.8	17.8				
Relaciones (porcentajes)								
Ahorro corriente/gastos de capital	31.1	-57.1	67.2	14.2				
Déficit fiscal/gastos corrientes	5.3	16.5	3.7	6.5				
Déficit fiscal/gastos totales	-4.6	-14.6	-3.3	-6.0				
Ingresos tributarios/PIB	12.5	11.8	12.7	11.3				
Gastos totales /PIB	19.9	21.8	20.8	21.0				
Déficit fiscal/PIB	0.9	3.2	0.7	1.3				
Financiamiento interno/déficit	-121.7	-44.1	-201.7	-34.5				
Financiamiento externo/déficit	221.8	144.1	301.7	134.5				

Fuente: CEPAL, sobre la base de cifras de la Contraloría General de la República y del Ministerio de Planificación y Política Económica.

a/ Cifras preliminares.

b/ Debido a una modificación contable, a partir de 1993, los impuestos sobre la venta de productos derivados del petróleo se incluyeron dentro de los tributos sobre importaciones.

c/ Incluye otros ingresos corrientes.

d/ Excluye gastos de amortización de deuda.

e/ Incluye recuperaciones de préstamos, saldo en caja y bancos, y discrepancia entre el déficit registrado y el financiamiento obtenido.