

**NACIONES UNIDAS
COMISIÓN ECONÓMICA
PARA AMÉRICA LATINA
Y EL CARIBE – CEPAL**



Distr.
LIMITADA

LC/MEX/L.441
26 de julio de 2000

ORIGINAL: ESPAÑOL



CUBA: EVOLUCIÓN ECONÓMICA DURANTE 1999

Notas explicativas

En el presente documento se han adoptado las convenciones siguientes:

- Un signo menos (-) indica déficit o disminución, salvo que se especifique otra cosa.
- El punto (.) se usa para separar los decimales.
- La raya inclinada (/) indica un año agrícola o fiscal (por ejemplo, 1970/1971).
- El guión (-) puesto entre cifras que expresen años (por ejemplo, 1971-1973) indica que se trata de todo el período considerado, ambos años inclusive.
- La palabra “toneladas” indica toneladas métricas, y la palabra “dólares” se refiere a dólares de los Estados Unidos, salvo indicación contraria.
- Salvo indicación contraria, las referencias a tasas anuales de crecimiento o variación corresponden a tasas anuales compuestas.
- Debido a que a veces se redondean las cifras, los datos parciales y los porcentajes presentados en los cuadros no siempre suman el total correspondiente.

En los cuadros se emplean además los siguientes signos:

- Tres puntos (...) indican que los datos faltan o no constan por separado.
- La raya (—) indica que la cantidad es nula o insignificante.
- Un espacio en blanco indica que el concepto de que se trata no es aplicable.

ÍNDICE

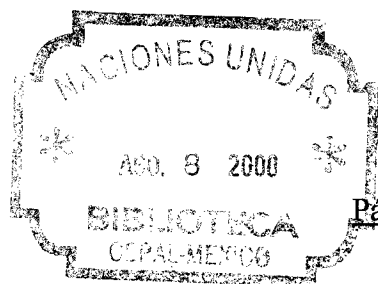

Página

1.	Rasgos generales de la evolución reciente.....	1
2.	La política económica y las reformas estructurales.....	2
	a) La política fiscal.....	2
	b) La política monetaria y cambiaria.....	3
	c) La política de deuda pública externa.....	4
	d) Las reformas económicas.....	4
3.	Evolución de las principales variables.....	5
	a) La actividad económica.....	5
	b) Los precios, las remuneraciones y el empleo.....	8
	c) El sector externo.....	8
	<u>Anexo estadístico</u>	11

ÍNDICE DE CUADROS

Cuadro

1	Principales indicadores económicos, 1991-1999.....	13
2	Oferta y demanda globales, 1994-1999.....	14
3	Generación del producto interno; empleo y productividad media, 1994-1999.....	15
4	Relaciones entre principales agregados de cuentas nacionales, 1994-1998.....	16
5	Producto interno bruto por clase de actividad económica, 1994-1999.....	17
6	Superficie total según su uso, 1994-1997.....	19
7	Indicadores de la producción agrícola, 1994-1999.....	20
8	Indicadores de la producción agrícola por habitante, 1994-1999.....	22
9	Rendimiento de los principales cultivos, 1994-1998.....	23
10	Producción pecuaria, 1994-1999.....	25

<u>Cuadro</u>		<u>Página</u>
11	Precios promedio de las ventas en el mercado agropecuario, 1995-1999	26
12	Tenencia de la superficie cultivada del país, 1989-1997.....	27
13	Producción industrial total de productos seleccionados, 1995-1999	28
14	Disponibilidad de petróleo y derivados, 1985-1999	29
15	Construcción de vivienda, 1989-1999.....	30
16	Principales indicadores del comercio exterior de bienes, 1989-1999 ...	31
17	Exportaciones de bienes fob, 1995-1998	32
18	Volumen de exportaciones de principales productos, 1995-1998.....	33
19	Importaciones de principales productos, 1995-1998.....	34
20	Intercambio comercial de bienes por continente, 1994-1999.....	36
21	Indicadores seleccionados de la actividad turística, 1995-1999.....	37
22	Principales países de origen de los turistas, 1995-1999	38
23	Balance de pagos, 1991-1999.....	39
24	Saldo de la deuda externa total en moneda convertible, 1994-1999.....	40
25	Estructura del empleo, 1994-1999	41
26-A	Presupuesto de ingresos y gastos del Estado, 1995-1999 (millones de pesos).....	42
26-B	Presupuesto de ingresos y gastos del Estado, 1995-1999 (tasas de crecimiento).....	44
26-C	Presupuesto de ingresos y gastos del Estado, 1995-1999 (porcentajes del PIB).....	46
27	Evolución del tipo de cambio nominal, 1990-1999	48
28	Liquidez monetaria, 1994-1999	49
29	Indicadores monetarios, 1995-1999	50
30	Tasas de interés de los certificados de depósitos a término y depósitos a plazo fijo (marzo del 2000)	51

CUBA: EVOLUCIÓN ECONÓMICA DURANTE 1999

1. Rasgos generales de la evolución reciente

Después de dos años de escaso crecimiento, en 1999 la actividad productiva registró una importante recuperación (6.2%). Este fue el sexto año consecutivo de aumento del producto interno bruto (PIB) por habitante (5.7%), luego del desplome del cuatrienio 1990-1993. A pesar de los incrementos salariales del sector público, la brecha fiscal se mantuvo en 2.2% del producto, lo cual ayudó a mantener la inflación bajo control (-3%) y el tipo de cambio estable (20 pesos por dólar en el mercado paralelo). Ello generó un considerable aumento del poder adquisitivo de la población, que se manifestó en la expansión del consumo privado (4%).

La brecha de la cuenta corriente de la balanza de pagos (0.6% del PIB) se redujo por tercer año consecutivo y fue la más baja de la década en términos relativos. Esto se debió a la reducción del déficit comercial de bienes y servicios y al aumento de las remesas familiares. El saldo positivo de la cuenta de capital permitió financiar el déficit de la cuenta corriente e incrementar discretamente el exiguo nivel de las reservas internacionales. Pese al deterioro de la relación de precios del intercambio, la reducción de la brecha comercial de bienes y servicios responde básicamente a que el incremento del volumen de bienes exportados fue superior al de los importados y a que aumentaron los ingresos del turismo internacional.

El crecimiento del producto (6.2%) se basa en la reanimación de la agroindustria azucarera,

en el crecimiento del turismo internacional —con sus respectivos efectos multiplicadores sobre otras actividades productivas— y en el mejor desempeño del sector energético. Las condiciones climáticas (invierno prolongado y régimen de lluvias) favorecieron el crecimiento del sector agropecuario (10.1%). Se aliviaron también algunas restricciones al financiamiento externo e interno que coinciden con la recuperación de la demanda interna (3.4%).

Para el año 2000 se prevé una desaceleración productiva (4%-4.5%) a la vista de las siempre presentes dificultades del sector externo. Empero, se estima una mejoría en el nivel de eficiencia general del país. La productividad del trabajo crecería 3.5%, la intensidad energética declinaría 1.4%, la efectividad de las inversiones aumentaría 4.6% y el coeficiente de gastos en divisas por dólar de ingreso bruto generado disminuiría 7%.

Por el lado de la demanda, se espera un incremento de las inversiones (9%), pero sin alcanzar todavía el nivel de 1989. Se dará prioridad a las actividades vinculadas con el turismo internacional, los sectores energético y agropecuario, así como las producciones y servicios orientados al aumento y diversificación de las exportaciones y la sustitución eficiente y encadenada de importaciones.

Gráfico 1
BRECHAS FISCAL Y EXTERNA
(Porcentajes del PIB)

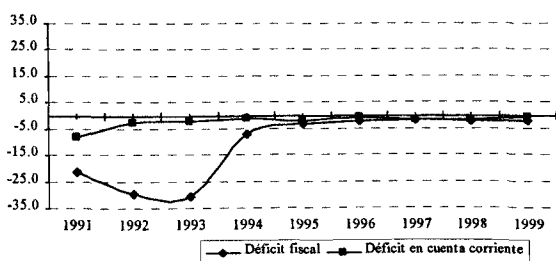

2. La política económica y las reformas estructurales

a) La política fiscal

La brecha fiscal se mantuvo bajo control (2.2% del producto), ya que el incremento de los ingresos totales (7.3%) facilitó el aumento de los gastos (7.4%). Los ingresos tributarios crecieron (13.9%), en tanto que los no tributarios declinaron (-11.5%). Dentro de la recaudación destacó un mayor crecimiento de los gravámenes indirectos (14.3%) con respecto a los directos (13.2%). Se reportaron aumentos en la recaudación de impuestos de circulación, sobre ventas y especiales a productos debido básicamente al alza en la venta de cigarrillos, cervezas y otras bebidas alcohólicas. Se elevó también la recaudación de impuestos sobre los servicios (17.8%) por incrementos en las actividades de gastronomía, alojamiento y electricidad.

Aumentaron los ingresos por impuestos sobre utilidades de las empresas (17.8%), por utilización de la fuerza de trabajo (15.7%), así como la contribución de la seguridad social (8.8%) en virtud del número creciente de empresas que se viene incorporando al nuevo régimen tributario. El sector no estatal creció con mayor rapidez (24%) que el estatal (19%) en el aporte de los impuestos sobre utilidades.

La recaudación de gravámenes sobre ingresos personales aumentó 5.2% pese a la disminución del número total de personas autoempleadas (-0.9%; 190 661 trabajadores).¹ La cantidad de trabajadores por cuenta propia declinó 8% a causa del incremento de la competencia y de la reducción de prácticas ilegales; por su parte, el número de transportistas privados creció 33%. Por otra parte, en el registro legal del autoempleo privado se reportaron aumentos en la cantidad de artistas (22%), de arrendadores de tierras (2.2 veces) y de pequeños productores de caña de azúcar (37%).

Los gastos de capital aumentaron con mayor rapidez (30.5%) que los corrientes (4.2%).

Se registraron incrementos en las erogaciones corrientes de los sectores de defensa y orden interior (40.1%), deportes (35.2%), educación (21.2%), viviendas y servicios comunales (21%) y salud (15.5%) con motivo básicamente de los aumentos salariales y medidas de estímulo a las personas ocupadas en dichas actividades. También crecieron los subsidios a productos y por diferencias de precios (33%).

La recuperación económica y el aumento de la eficiencia productiva permitieron reducir los subsidios por pérdidas de las empresas públicas (-32.4%) y la ayuda económica a las

Gráfico 2
SUBSIDIOS POR PÉRDIDAS DE LAS EMPRESAS PÚBLICAS
(Porcentajes del PIB)

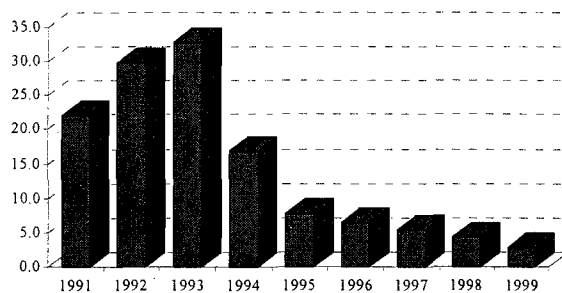

Unidades Básicas de Producción Cooperativa (UBPC) (-48.1%). De hecho, el número de empresas estatales con pérdidas financieras se redujo a 26% del total, mientras que 42% de las UBPC cañeras y 30% de las no cañeras alcanzaron rentabilidad financiera.

Ahora bien, se prevé que para el 2000 el déficit fiscal aumente a 3% del producto como consecuencia de un mayor crecimiento de los gastos (1.8%) con relación a los ingresos (0.9%). Se espera que los ingresos tributarios crezcan prácticamente con la misma celeridad (1%) que los no tributarios (0.8%). Por concepto de incrementos salariales en sectores priorizados se estima un aumento de 14.3% en las actividades presupuestadas.

Recuadro

LA AUTOGESTIÓN FINANCIERA DEL CENTRO HISTÓRICO DE LA HABANA VIEJA

En 1982 la Organización de las Naciones Unidas para la Educación, la Ciencia y la Cultura (UNESCO) declaró Patrimonio Cultural de la Humanidad este centro histórico y su sistema de fortificaciones coloniales, que abarca 214 hectáreas con 550 monumentos arquitectónicos y 3 400 edificaciones. Su población asciende a 70 658 personas que habitan unas 22 516 viviendas.

Sin embargo, los recursos presupuestarios para las labores de reparación y mantenimiento resultaron insuficientes, por lo que se registró un sensible deterioro de la infraestructura y los servicios de este importante centro turístico.

Como parte de la nueva política económica de los noventa, el proceso de recuperación del Centro Histórico de la Habana Vieja se realiza de forma autofinanciada, lo que permite aligerar al presupuesto estatal de la carga que suponen los voluminosos gastos de inversión y corrientes de esta actividad.

Esta nueva concepción de descentralización económica obligó a realizar cambios en el sistema empresarial del Centro Histórico. Por este motivo, en 1994 se creó la compañía Habaguanex, S.A. para explotar la infraestructura hotelera y ofrecer servicios turísticos diversos, y en 1996 se constituyó la compañía Fénix S.A. para atender la gestión de activos inmobiliarios como la renta de oficinas y apartamentos de alto estándar, y desarrollar la recuperación de diversos inmuebles. En 1996 se creó también la Inmobiliaria Áurea para alquilar espacios de oficinas en el edificio de la Lonja del Comercio y atender el estacionamiento de autos en el edificio aledaño.

La recuperación del fondo patrimonial se financia con los ingresos de dichas entidades, el cobro de servicios culturales, los impuestos a las empresas enclavadas en este territorio y los gravámenes a los trabajadores por cuenta propia. Precisamente, en el período 1994-1999 se captaron 84 millones de dólares que fueron orientados a la recuperación del centro histórico (44% a inversión en proyectos productivos, 33% a programas sociales y 23% a la rehabilitación y construcción de nuevas viviendas).

b) La política monetaria y cambiaria

El sensible incremento en la oferta de bienes y servicios a la población absorbió el impacto de las alzas salariales, por lo que no se percibió repercusión negativa en los precios, que habrían decrecido (-3%) a lo largo del año. La liquidez bancaria en manos de la población prácticamente no varió; se mantuvo la política de control de los precios y el tipo de cambio paralelo declinó a 20 pesos por dólar, en tanto que el oficial no sufrió variaciones (1 peso por 1 dólar).

Los ingresos monetarios del Estado crecieron prácticamente con la misma celeridad que los egresos (11.8%). Dentro de los primeros destacaron los cobros de vivienda, electricidad, gas y agua (17.9%) y las ventas de la circulación mercantil (9.4%); los servicios de transporte

aumentaron con menor celeridad (1.9%). Por el lado de los egresos sobresalieron los aumentos en salarios, sueldos y pagos a las UBPC (7.9%) y en el saldo de las cuentas de ahorro.

Como parte de la política de desdolarización de la economía cubana se implantaron nuevos

Gráfico 3
LIQUIDEZ MONETARIA
(Porcentajes del PIB)



Gráfico 4
TIPO DE CAMBIO PARALELO
(Pesos por dólar)



mecanismos de ahorro mediante certificados de depósitos a término y plazo fijo, cuya tasa pasiva de interés en pesos convertibles duplica la de los denominados en dólares estadounidenses, pero es inferior a la de los expresados en pesos cubanos. Por ejemplo, al cierre de marzo del 2000, los depósitos a plazo fijo de 12 meses en dólares, pesos convertibles y pesos cubanos, se beneficiaron de tasas de interés anuales de 1.25%, 2.50% y 3%, respectivamente.

En 1999 el sistema financiero nacional otorgó créditos de corto plazo a las entidades productivas por alrededor de 1 500 millones de dólares, frente a 993 millones en 1998. Asimismo, en el trienio 1997-1999 se obtuvieron 500 millones de dólares en créditos externos de mediano y largo plazo, que fueron destinados a la compra de equipo para la industria azucarera, la construcción de aeropuertos y el desarrollo de las telecomunicaciones.² También se reportó un incremento de los préstamos en moneda nacional a las empresas productivas (32%; 5 200 millones de pesos cubanos).

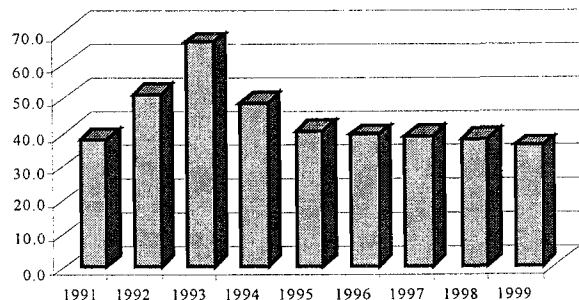
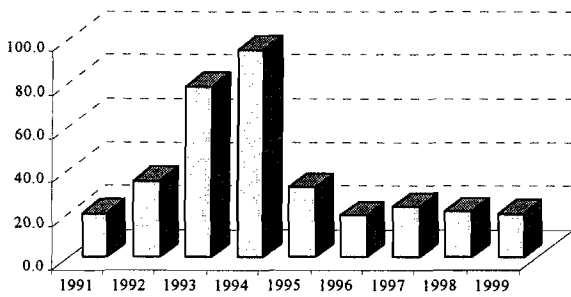
Finalmente, se prevé que en el año 2000 la liquidez monetaria en manos de la población y el tipo de cambio en el mercado paralelo se mantendrán en el mismo nivel del año anterior.

c) La política de deuda pública externa

El saldo de la deuda externa declinó discretamente (-1.9%) para situarse en 11 000 millones de dólares, pero sigue representando un elevado porcentaje con respecto a las exportaciones de bienes y servicios (2.4 veces). Se iniciaron conversaciones con el Secretariado del Grupo *ad hoc* de Países Acreedores del Club de París con el propósito de negociar la reestructuración multilateral del pasivo oficial con los países miem-

bros del grupo. Vale subrayar que entre 1998 y 1999 se han firmado acuerdos de renegociación con empresas proveedoras de Japón, con las agencias oficiales de seguro de crédito a la exportación de Italia, del Reino Unido, Bélgica y Japón, y se negocia con otros países.

d) Las reformas económicas

Avanzó el proceso de apertura a la inversión extranjera en los sectores inmobiliario y energético y se consolidó la reestructuración del sistema bancario. Ya se han constituido 370 empresas mixtas con un volumen de inversión comprometida superior a 4 000 millones de dólares, cuyas actividades se concentran principalmente en el turismo internacional, la producción de níquel, la actividad petrolera y los servicios de telecomunicaciones. Los socios extranjeros provienen de 46 países (52% de la Unión Europea, 19% de Canadá y 18% de América Latina). España, Canadá e Italia destacan por su presencia en estos negocios. Se firmaron acuerdos bilaterales de protección de inversiones con 45 países, otros dos para eliminar la doble tributación fiscal y hay cinco más en proceso de negociación. Por otra parte, se mantuvieron 294 operadores en las tres zonas francas existentes que están concentradas en actividades comerciales y de servicios, y la entidad Aeropuertos Españoles y Navegación Aérea (AENA) inició la administración y explotación de la Terminal Aérea de Cayo Coco, situada al nordeste de Cuba.

Se avanzó también en el programa de perfeccionamiento empresarial de más de 1 200 entidades, lo que debe contribuir a una mayor eficiencia de las empresas públicas. Este nuevo sistema de autonomía de gestión se fundamenta en el autofinanciamiento de la empresa pública: cada entidad debe cubrir los gastos con sus ingresos y generar un margen de beneficio. Las empresas manejan una parte de las utilidades de forma descentralizada y pueden reinvertir para mejorar las condiciones de trabajo y de vida de los trabajadores y estimular a los más eficientes, con lo que es posible ampliar las escalas de salarios actuales del sector público.

En 1999 se promulgó el Decreto Ley No. 92 sobre la Administración Financiera del Estado, que tiene como objetivo fomentar la transparencia, el ordenamiento y la organicidad del proceso

de planificación, ejecución y control de los recursos financieros públicos. Este instrumento legal regula diferentes aspectos vinculados con el funcionamiento de los sistemas tributario, presupuestario, tesorería, contabilidad gubernamental y de crédito público.

El **sistema tributario** vigente reconoce 11 impuestos, tres tasas y una contribución, aplicables sobre la base de los principios de generalidad y equidad de la carga tributaria de acuerdo con la capacidad económica de los contribuyentes.³ El **sistema presupuestario** se adapta a las prácticas internacionales en presupuestación y registro, por lo que se introducen nuevos cambios como la no compensación de gastos e ingresos y el registro del gasto de acuerdo al principio de devengado. En el **sistema de tesorería** se están aplicando diversos criterios básicos como la elaboración del presupuesto de pagos, la programación financiera mensual de los gastos presupuestarios y el acortamiento de los plazos de entrega de créditos presupuestarios. Como parte del nuevo **sistema de contabilidad gubernamental** se han establecido clasificadores uniformes de ingresos

y gastos, control patrimonial y presupuestario para conocer la eficiencia en la gestión del gasto público y la ejecución correcta de los fondos asignados por el presupuesto estatal. En cambio, el **sistema de crédito público** no se implementará en el corto plazo.

En 1999 se creó la Superintendencia de Seguros que establece orden y control de esta actividad en correspondencia con la reforma financiera. El Decreto Ley No. 177 de 1997 había establecido normas sobre el mercado de seguros en general y regulaciones prudenciales sobre la actividad aseguradora, con el fin de proteger los derechos de los asegurados. Este instrumento jurídico autoriza a las sociedades anónimas, sociedades mutuas y empresas estatales a ejercer la actividad aseguradora.

Finalmente, para lograr la consolidación del proceso de reformas económicas, sería aconsejable implementar nuevas medidas tendientes a la recuperación plena del sector agropecuario, la reducción gradual de la dualidad cambiaria y del sistema de precios, la consolidación del ajuste macroeconómico y un manejo más libre del autoempleo privado.

3. Evolución de las principales variables

a) La actividad económica

La oferta global se incrementó considerablemente (5.6%) merced al aumento del producto (6.2%), ya que las importaciones de bienes y servicios crecieron con menor celeridad (3%). Por el lado de la demanda se observó un mayor dinamismo de la externa (11%) con relación a la interna (3.4%). El crecimiento de las exportaciones de bienes y servicios (11%) se explica básicamente por un mayor volumen de ventas de azúcar y productos de la minería, así como por el creciente flujo de turistas internacionales. Por primera ocasión, la isla exportó 250 000 toneladas de petróleo en 1999.

La inversión creció 9.4%, en tanto que el consumo mantuvo una evolución más pausada (2.7%). Se sigue dando prelación a la formación de capital en las actividades generadoras de divisas, como el turismo y las telecomunicaciones,

así como en aquellas que sustituyen importaciones (energía). En 1999 se terminaron 4 300 nuevas habitaciones para el turismo internacional y se modernizaron varias plantas termoeléctricas. En contraste, otras actividades no conectadas con el circuito de divisas, como vivienda y transporte, incluyendo la infraestructura vial, siguen resintiéndose la escasez de recursos de inversión.

El consumo privado creció por el incremento de ventas en el mercado estatal regulado, en los centros estatales de alimentación pública y en el mercado libre agropecuario, lo que permitió incrementar la ingesta diaria de calorías y proteínas por habitante a 2 369 kilos y 59.4 gramos, respectivamente, aunque aún no se alcanza el nivel de 1989. Conviene destacar que en 1998 las fuentes de oferta del consumo final de los hogares tuvieron los siguientes pesos relativos: mercado estatal (76%), mercado libre agropecuario (8%), mer-

cado de trabajadores por cuenta propia (8.5%) y otras fuentes (7.5%).

Al margen de los mercados libres agropecuarios establecidos en 1994 y regulados por el Ministerio de Comercio Interior, en 1999 el Ministerio de la Agricultura inició la creación de mercados agropecuarios paralelos (denominados "placitas de acopio") con el propósito de abaratar precios. En estos mercados las autoridades locales fijan precios máximos, en correspondencia con las condiciones del lugar, que resultan por lo general más bajos que los de los mercados libres, pero superiores a los de la libreta de abastecimiento. En suma, el sector estatal incrementó su oferta de productos agropecuarios de un 28% del total de ambos mercados en 1998 a 45% en el siguiente año, pero la iniciativa privada, aunque disminuyó su participación, mantuvo el mayor peso relativo (53%).

Se reportaron crecimientos generalizados en todas las divisiones productivas, con particular importancia de los sectores turístico (13%), agropecuario (10.1%), comercio (9%), la industria manufacturera (7.6%) y la construcción (7.5%). Aumentaron con menor celeridad sus niveles de actividad los sectores de transportes, almacenamiento y comunicaciones (6.4%), financiero (6.3%), servicios gubernamentales (2.3%) y minería (1%).

La actividad turística se desaceleró en 1999 a causa de la disminución del flujo de visitantes en el mes de diciembre ante la incertidumbre internacional que generó el fenómeno de la falla del milenio. Los ingresos brutos aumentaron 8.1% gracias al incremento del número de visitantes (13.2%), que llegó a 1.6 millones de personas. Empero, esta actividad sigue reportando un alto componente importado (50%).

El ingreso promedio por turista/día aumentó 2.8% y se expandieron tanto el número de habi-

Gráfico 5
TURISTAS VISITANTES
(Miles de personas)

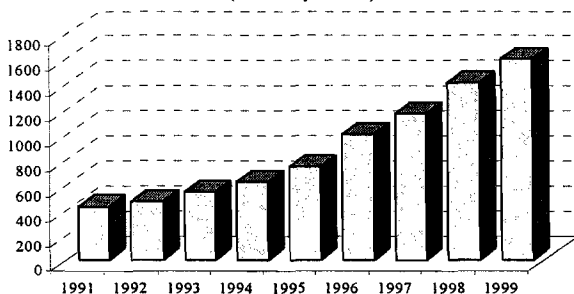

taciones disponibles para el turismo internacional (14.8%) como su coeficiente de ocupación (67%). Los principales países emisores fueron Canadá (17%), Alemania (11%) e Italia (10%). En el sector operan 26 empresas mixtas y otras 40 en la modalidad de acuerdos de administración.

El sector agropecuario registró una importante recuperación (10.1%) después de haber declinado en el bienio 1997-1998; en particular destacó el mayor crecimiento de la agricultura no cañera con respecto a la cañera. Se reportan incrementos en los niveles de producción de viandas (25.8%), hortalizas (77.4%), frijoles (100%), cítricos (8.9%), arroz (3.3%), maíz (29.8%), huevos (17.9%) y carne vacuna (3%) y porcina en pie (10.7%). En cambio, las existencias de ganado vacuno y la producción de leche enfrentan un deficiente abasto de alimentos.

Gráfico 6
PRODUCCIÓN AGROPECUARIA
(Tasas de crecimiento)

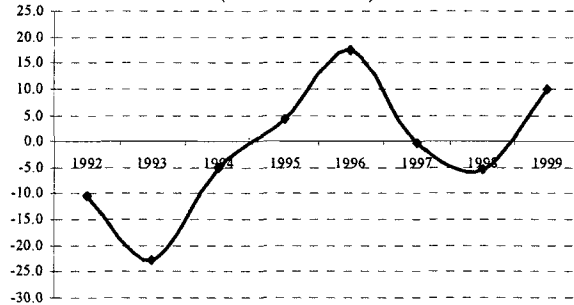

La captura pesquera bruta se incrementó 8% como resultado del aumento en los niveles de actividad de la acuicultura (11%) y de la plataforma insular, ya que el rendimiento de la flota de altura declinó. La captura de pescados y langostas creció 12% y 5%, respectivamente, merced a nuevas medidas organizativas que estimularon la extracción. Se observó un desempeño favorable en la captura de camarón de mar y desfavorable en la de cultivo.

La producción industrial se expandió ante el aumento de la rama azucarera y de la no azucarera. En la zafra 1998/1999 se produjeron 3.7 millones de toneladas de azúcar, 17% más que en el período anterior. El rendimiento de sacarosa por tonelada de caña recuperó el nivel de 11% y las compras externas de productos agroquímicos cayeron 16%. También fue necesario paralizar 25% de los ingenios por razones de obsolescencia técnica, de uso intensivo de los mejores cen-

Gráfico 7
PRODUCCIÓN INDUSTRIAL
(Tasas de crecimiento)

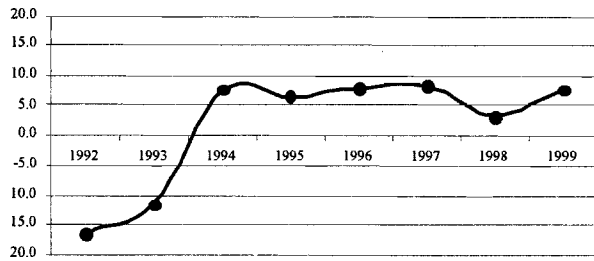

tros fabriles o de reprogramación de abastos. En suma, el costo por tonelada de azúcar producida declinó 22%.

El crecimiento de la agroindustria azucarera permitió la expansión de varios derivados de la caña de azúcar, como azúcar refino (15%), mieles finales (15%) y ron (10.7%).

La rama de la industria alimentaria se benefició de la reanimación del sector agropecuario que incrementó el suministro de materias primas. Aumentaron los niveles productivos de carne de cerdo en bandas (6.8%), carne fresca de aves (7.1%), harina de trigo (3%), leche fluida (5.1%), arroz consumo (19.4%) y pastas alimenticias (6.1%). En cambio, la producción de carnes en conserva declinó 4.9%.

En la rama de bebidas y tabacos se reportaron incrementos en la producción de cervezas (14.1%), refrescos (8.1%), tabaco torcido (7.8%) y cigarrillos (5.1%).

Dentro de las manufacturas sobresalieron también las producciones de ventiladores (22.9%), cemento gris (4%), acero común (8.9%) y ropa exterior (14.7%). Además, se observaron incrementos en los niveles productivos de aceite vegetal refinado, yogur de soya, pintura, sacos multicapas, ropa interior y cocinas. No obstante, las producciones de fertilizantes y neumáticos nuevos declinaron 11.7% y 4.9%, respectivamente.

El crecimiento de las construcciones se explica por las obras realizadas en el circuito de divisas, como hoteles y moteles, y en la actividad presupuestada, como centros de educación y salud públicas. También se incrementó el nivel de actividad en reparación y mantenimiento de viales y viviendas tanto en el sector estatal como en el privado. Empero, la cantidad de viviendas terminadas declinó (-6.6%; 41 997 unidades).

En el sector energético destaca el aumento de la extracción de petróleo nacional (25%), que alcanzó más de 2 millones de toneladas, y gas asociado, que creció 3.7 veces y llegó a 460 millones de m³. También fue mayor la generación de electricidad (2.5%) merced a las medidas de estímulo a la producción y a la apertura a la inversión foránea. La tercera parte del consumo energético del país se aseguró con petróleo y gas nacionales, incluyendo 41% de los requerimientos de la generación de electricidad, y se propició la sustitución a favor de productos energéticos más eficientes o menos contaminantes. Ello se reflejó en una sensible disminución de las interrupciones del servicio eléctrico.

Gráfico 8
DISPONIBILIDAD DE PETRÓLEO Y DERIVADOS
(Millones de toneladas)

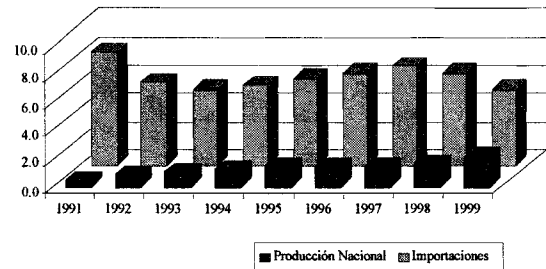

Vale destacar que a principios de los noventa se delimitaron 45 bloques para la búsqueda de petróleo y en 1999 ya se habían negociado 20 bloques con entidades extranjeras, entre las que destacan las francesas, canadienses, españolas, brasileñas y suecas. La inversión foránea acumuló 650 millones de dólares en las actividades de exploración y explotación. Recientemente, las autoridades de Cuba dividieron su zona económica exclusiva del Golfo de México en 59 bloques, cada uno con una superficie aproximada de 2 000 km², para su negociación con empresas extranjeras, incluyendo las estadounidenses.

Por último, para el año 2000 se ha previsto un crecimiento de la manufactura (4.5%) que se sustentaría en un crecimiento tanto de la industria azucarera como de la no azucarera. Se espera que la zafra 1999-2000 alcance más de 4 millones de toneladas de azúcar, al mismo tiempo que se obtendrían crecimientos significativos en las producciones de acero, pintura, neumáticos, cemento, cocina, ventiladores, televisores, ropa exterior y calzado.

En el sector energético se prevé que la extracción nacional de crudo aumente significativamente (24%; 2.6 millones de toneladas) y el gas natural se eleve a 600 millones de m³, mientras que la capacidad de refinación de petróleo sería 2.6 veces superior a la de este año. Se estima que la producción nacional de productos energéticos aseguraría el 70% de la generación eléctrica a fines del 2000.

Se proyecta un crecimiento de 7.8% en el sector agropecuario sobre la base de aumentos en la agricultura cañera (7.7%) y la no cañera (8%). Se prevén incrementos en los niveles productivos de viandas (29%), arroz (58%), tabaco (27%), así como en frijoles, carne de cerdo y huevos.

Por último, el sector de la construcción aumentaría 6% por obras vinculadas con el circuito de divisas y por el incremento del nivel de actividad en la construcción de viviendas y obras urbanísticas.

b) Los precios, las remuneraciones y el empleo

En 1999 el índice de precios al consumidor declinó (-3%) como resultado de la caída de las cotizaciones del mercado agropecuario y de la economía informal, en tanto que en el mercado controlado no se reportaron cambios. El valor de las ventas de los mercados agropecuarios aumentó 36% por el efecto neto del mayor volumen de productos (75%) a menores precios (-25.8%). En particular, declinaron las cotizaciones de tomate (-58%), yuca (-31%), plátano (-29.3%), calabaza (-22%) y boniato (-19%), aunque todavía resultan elevados para el magro poder de compra de la población.

Gráfico 9
TASA DE DESEMPLEO
(Porcentajes de la PEA)

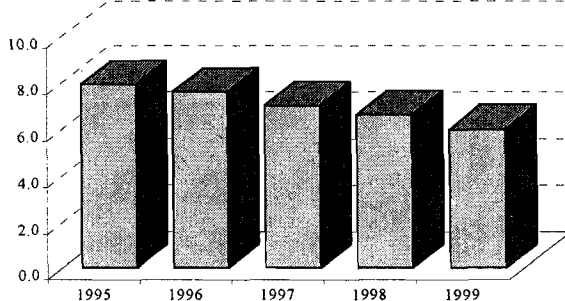

El salario medio mensual aumentó (5.7%; 223 pesos) y benefició al 60% del sector público, aunque no se alcanza aún la capacidad adquisitiva real de hace 10 años. El sistema de estimulación en divisas se amplió (6%; 1 079 566 trabajadores), mientras que el sistema de cobro en moneda nacional por mecanismos vinculados a los resultados productivos se aplicó a 781 000 personas.

Por su parte, la productividad del trabajo se incrementó 5.4% y la tasa de desempleo abierto disminuyó a 6%. Los mayores índices de desocupación se observaron en las provincias orientales del país pese a la creación de 87 000 nuevos empleos en esa región.

c) El sector externo

El déficit en la cuenta corriente de la balanza de pagos declinó (176 millones de dólares; 0.6% del producto) como resultado neto de una mayor brecha en el intercambio comercial de bienes, un incremento en el superávit de la balanza de servicios y un aumento de las transferencias corrientes netas. El déficit en el comercio de bienes se amplió por el deterioro de la relación de precios del intercambio (14.1%), ya que el volumen exportado creció con mayor celeridad (10%) que el importado (2.5%). En particular, destacó un sensible incremento en el volumen de ventas externas de azúcar (16%) y de la minería (15%). Los precios internacionales del azúcar cayeron, lo que determinó que el país dejara de percibir 265 millones de dólares. En cambio, las cotizaciones externas del níquel repuntaron. Se adquirió un menor volumen de petróleo y derivados (-17%) a precios más altos. Conviene destacar que el precio promedio de un barril de petróleo aumentó de 9.91 dólares en diciembre de 1998 a 24.69 dólares en noviembre del siguiente año.

Gráfico 10
INTERCAMBIO COMERCIAL DE BIENES Y SERVICIOS
(Millones de dólares)

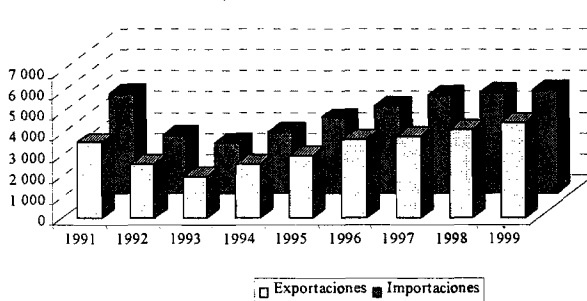

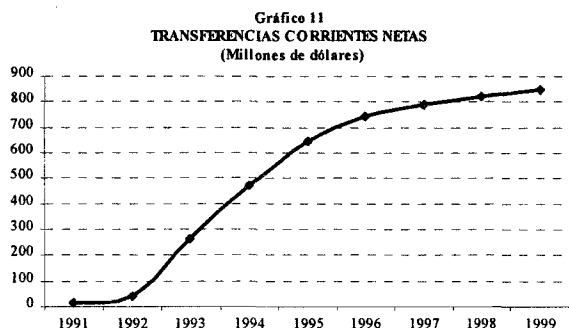

El favorable desempeño de la balanza de servicios se explica por el crecimiento de los servicios de turismo internacional y de telecomunicaciones, ya que el pago neto de los servicios factoriales se mantuvo prácticamente en el mismo nivel del año anterior (600 millones de dólares).

Por otra parte, se progresó en el proceso de sustitución de importaciones. La presencia de productos cubanos alcanzó 51% de los abastecimientos al turismo y 47% de las ventas en las tiendas de recuperación de divisas.

El valor de las ventas internas en divisas se elevó 9%. El 62% de la población tuvo acceso a ellas, frente a 56.3% el año anterior.

Finalmente, se espera que la brecha de la cuenta corriente de la balanza de pagos sea menor en el 2000 gracias a la disminución del desequilibrio comercial de bienes y servicios, el aumento de las transferencias corrientes netas y un mayor pago del servicio de factores. Pese al incremento de las cotizaciones internacionales del petróleo, las exportaciones de bienes y servicios crecerían más rápido que las importaciones como consecuencia principalmente de un mayor volumen de ventas externas de azúcar y níquel, así como de la expansión de los servicios turísticos. El superávit de la cuenta de capital permitiría financiar el déficit de cuenta corriente y aumentar las reservas internacionales.

Con todo, la escasez de divisas sigue limitando la capacidad de maniobra de la política económica ante el insuficiente acceso de Cuba a los mercados internacionales de capital.

NOTAS

¹ Son contribuyentes del impuesto sobre ingresos personales los trabajadores por cuenta propia, los transportistas privados, los artistas, los arrendadores de tierras, pequeños productores de caña de azúcar e intermediarios vinculados con el mercado libre agropecuario.

² Conviene destacar que las condiciones del financiamiento para la recuperación productiva están mejorando discretamente, ya que las empresas que dispongan de proyectos rentables y pasen satisfactoriamente el análisis de riesgo de la banca comercial pueden acceder a créditos de capital de trabajo de hasta 1 millón de dólares.

³ Véase la Ley No. 73 del sistema tributario en CEPAL (1997), *La economía cubana: Reformas estructurales y desempeño en los noventa*, Fondo de Cultura Económica, México.

Anexo estadístico

Cuadro I

CUBA: PRINCIPALES INDICADORES ECONÓMICOS

	1991	1992	1993	1994	1995	1996	1997	1998 a/	1999 a/
Tasas de variación									
Crecimiento b/									
Producto interno bruto	-9.5	-9.9	-13.6	0.6	2.5	7.6	2.5	1.3	6.2
Producto interno bruto por habitante	-10.4	-10.6	-14.2	0.2	2.2	7.2	2.1	0.9	5.7
Producto interno bruto (millones de pesos)	17 554	16 382	16 617	20 375	23 025	24 481	24 675	25 863	27 596
Deflactor implícito del PIB (1981 = 100)	95.3	98.7	115.9	141.3	155.8	153.9	151.3	156.5	157.3
Producto interno bruto sectorial b/									
Bienes	-16.2	-19.2	-16.7	4.2	7.1	11.8	6.0	1.9	7.8
Servicios básicos	-10.4	-13.2	-17.2	-0.9	7.0	7.0	4.6	1.2	4.5
Otros servicios	-4.4	-3.3	-11.5	-1.1	-0.5	5.3	0.0	1.0	5.4
Índice de precios al consumidor (diciembre-diciembre)	-11.5	-4.9	1.9	2.9	-3.0
Tasa de desempleo	7.9	7.6	7.0	6.6	6.0
Puntos porcentuales									
Descomposición de la tasa de crecimiento del PIB b/	-9.5	-9.9	-13.6	0.6	2.5	7.6	2.5	1.3	6.2
Consumo	-7.5	-8.3	-3.8	0.6	1.3	2.9	1.6	1.7	2.1
Gobierno general	-2.9	-1.4	-0.3	-0.6	-0.2	1.2	0.4	0.6	0.2
Privado	-4.6	-6.9	-3.5	1.2	1.5	1.7	1.2	1.1	1.9
Inversión bruta interna	-11.5	-8.7	-2.7	0.1	1.7	1.5	1.0	0.6	0.8
Exportaciones de bienes y servicios	-1.0	-1.8	-7.7	2.5	1.3	7.3	2.0	0.7	3.9
Importaciones de bienes y servicios	-10.4	-8.9	-0.6	2.5	1.8	4.1	2.1	1.7	0.7
Sector externo									
Relación de precios del intercambio (1989 = 100)	69.9	51.5	54.4	65.9	73.9	66.7	68.5	66.8	57.4
Tipo de cambio oficial (pesos por dólar)	1.0	1.0	1.0	1.0	1.0	1.0	1.0	1.0	1.0
Tipo de cambio extraoficial (pesos por dólar) c/	20.0	35.0	78.0	95.0	32.1	19.2	23.0	21.0	20.0
Millones de dólares									
Balance de pagos									
Cuenta corriente	-1 454	-420	-372	-260	-518	-167	-437	-396	-176
Balance comercial	-1 138	-215	-371	-308	-639	-419	-746	-617	-426
Exportaciones de bienes y servicios	3 563	2 522	1 968	2 542	2 926	3 707	3 882	4 182	4 521
Importaciones de bienes y servicios	4 702	2 737	2 339	2 849	3 565	4 125	4 628	4 800	4 947
Cuenta de capital	1 421	419	356	262	596	174	458	413	200
Porcentajes sobre el PIB									
Ingresos y gastos del Estado									
Ingresos totales	62.4	56.5	57.3	62.6	56.6	50.0	49.5	48.3	48.6
Egresos totales	83.8	86.3	87.7	69.6	60.0	52.3	51.3	50.5	50.8
Resultado financiero (déficit fiscal)	-21.4	-29.7	-30.4	-7.0	-3.3	-2.3	-1.9	-2.2	-2.2
Sector externo d/									
Cuenta corriente	-8.3	-2.6	-2.2	-1.3	-2.3	-0.7	-1.8	-1.5	-0.6
Balance comercial	-6.5	-1.3	-2.2	-1.5	-2.8	-1.7	-3.0	-2.4	-1.5
Deuda bruta	37.0	39.1	52.9	44.6	45.6	42.7	41.1	43.3	39.9
Moneda									
Liquidez monetaria	37.4	51.0	66.5	48.8	40.2	38.9	38.3	37.5	35.4
Efectivo en circulación	18.9	24.9	27.4	17.7	15.4	16.3	16.3	16.6	16.1
Depósitos de ahorro ordinario	18.5	26.1	39.0	31.1	24.8	22.7	22.0	21.0	19.3

Fuente: CEPAL, sobre la base de una combinación de cifras oficiales y no oficiales.

a/ Cifras preliminares.

b/ Calculado sobre la base de series en pesos constantes de 1981.

c/ Tipo de cambio promedio.

d/ Calculados considerando la paridad oficial de 1.00 peso por dólar.

Cuadro 2

CUBA: OFERTA Y DEMANDA GLOBALES

(Precios constantes)

	1994	1995	1996	1997	1998 a/	1999 a/
	Millones de pesos de 1981					
Oferta global	16 644	17 262	18 988	19 726	20 216	21 351
Producto interno bruto a precios de mercado	14 421	14 783	15 908	16 306	16 522	17 546
Importaciones de bienes y servicios	2 223	2 479	3 080	3 421	3 694	3 805
Demanda global	16 644	17 262	18 988	19 726	20 216	21 351
Demanda interna	12 433	12 869	13 514	13 934	14 306	14 791
Inversión bruta interna	705	954	1 172	1 333	1 430	1 564
Consumo total	11 728	11 915	12 343	12 602	12 875	13 227
Gobierno general	4 592	4 564	4 747	4 808	4 904	4 937
Privado	7 136	7 351	7 596	7 793	7 971	8 290
Exportaciones de bienes y servicios	4 211	4 393	5 474	5 792	5 911	6 560
	Estructura porcentual					
Oferta global	115.4	116.8	119.4	121.0	122.4	121.7
Producto interno bruto a precios de mercado	100.0	100.0	100.0	100.0	100.0	100.0
Importaciones de bienes y servicios	15.4	16.8	19.4	21.0	22.4	21.7
Demanda global	115.4	116.8	119.4	121.0	122.4	121.7
Demanda interna	86.2	87.0	85.0	85.5	86.6	84.3
Inversión bruta interna	4.9	6.5	7.4	8.2	8.7	8.9
Consumo total	81.3	80.6	77.6	77.3	77.9	75.4
Gobierno general	31.8	30.9	29.8	29.5	29.7	28.1
Privado	49.5	49.7	47.7	47.8	48.2	47.2
Exportaciones de bienes y servicios	29.2	29.7	34.4	35.5	35.8	37.4
	Tasas de crecimiento					
Oferta global	2.8	3.7	10.0	3.9	2.5	5.6
Producto interno bruto a precios de mercado	0.6	2.5	7.6	2.5	1.3	6.2
Importaciones de bienes y servicios	19.2	11.5	24.3	11.0	8.0	3.0
Demanda global	2.8	3.7	10.0	3.9	2.5	5.6
Demanda interna	0.8	3.5	5.0	3.1	2.7	3.4
Inversión bruta interna	1.9	35.2	22.8	13.7	7.3	9.4
Consumo total	0.7	1.6	3.6	2.1	2.2	2.7
Gobierno general	-1.9	-0.6	4.0	1.3	2.0	0.7
Privado	2.5	3.0	3.3	2.6	2.3	4.0
Exportaciones de bienes y servicios	9.1	4.3	24.6	5.8	2.0	11.0

Fuente: CEPAL, sobre la base de cifras de la Oficina Nacional de Estadísticas (ONE) de Cuba y estimaciones propias.
a/ Cifras preliminares.

Cuadro 3

CUBA: GENERACIÓN DEL PRODUCTO INTERNO; EMPLEO Y PRODUCTIVIDAD MEDIA

	1994	1995	1996	1997	1998 a/	1999 a/
Millones de pesos de 1981						
Producción de bienes y servicios	22 004	22 580	24 338	25 060	25 428	27 006
Consumo intermedio	7 583	7 797	8 430	8 754	8 906	9 460
Producto interno bruto	14 421	14 783	15 908	16 306	16 522	17 546
Empleo (miles de trabajadores) b/	4 496	4 526	4 515	4 606	4 646	4 679
Productividad media (miles de pesos por trabajador)	3.21	3.27	3.52	3.54	3.56	3.75
Estructura porcentual						
Producción de bienes y servicios	100.0	100.0	100.0	100.0	100.0	100.0
Consumo intermedio	34.5	34.5	34.6	34.9	35.0	35.0
Producto interno bruto	65.5	65.5	65.4	65.1	65.0	65.0
Tasas de crecimiento						
Producción de bienes y servicios	1.0	2.6	7.8	3.0	1.5	6.2
Consumo intermedio	1.7	2.8	8.1	3.8	1.7	6.2
Producto interno bruto	0.6	2.5	7.6	2.5	1.3	6.2
Empleo	-2.2	0.7	-0.3	2.0	0.9	0.7
Productividad media	2.9	1.8	7.9	0.5	0.4	5.4

Fuente: CEPAL, sobre la base de una combinación de cifras oficiales y no oficiales.

a/ Cifras preliminares (1998) y estimaciones (1999).

b/ Población económicamente activa.

Cuadro 4

CUBA: RELACIONES ENTRE PRINCIPALES AGREGADOS DE CUENTAS NACIONALES

	1994	1995	1996	1997 a/	1998 a/
	Millones de pesos				
1. Remuneraciones de trabajadores	9 615	9 861	10 182	10 292	10 633
Más: excedente bruto de operación	4 889	5 571	7 338	7 808	9 203
2. Igual: producto interno bruto al costo de factores	14 503	15 432	17 520	18 100	19 836
Más: impuestos indirectos netos	5 872	7 593	6 962	6 575	6 027
3. Igual: producto interno bruto a precios de mercado	20 375	23 025	24 481	24 675	25 863
Menos: remuneraciones netas de factores pagadas al resto del mundo	423	525	493	483	599
4. Igual: ingreso nacional bruto a precios de mercado	19 952	22 500	23 989	24 192	25 264
Más: otras transferencias corrientes netas procedentes del resto del mundo	470	646	744	792	820
5. Igual: ingreso nacional bruto disponible a precios de mercado	20 423	23 146	24 732	24 984	26 084
Menos: gasto total de consumo final	19 676	22 139	23 279	23 819	24 676
6. Igual: ahorro nacional bruto	746	1 007	1 453	1 165	1 407
Menos: excedente de la nación por transacciones corrientes	-260	-518	-167	-437	-396
7. Igual: formación bruta de capital	1 006	1 525	1 621	1 602	1 804
8. Discrepancia estadística	140	223	-10	-168	-239
	Porcentajes				
1. Remuneraciones de trabajadores	47.2	42.8	41.6	41.7	41.1
Más: excedente bruto de operación	24.0	24.2	30.0	31.6	35.6
2. Igual: producto interno bruto al costo de factores	71.2	67.0	71.6	73.4	76.7
Más: impuestos indirectos netos	28.8	33.0	28.4	26.6	23.3
3. Igual: producto interno bruto a precios de mercado	100.0	100.0	100.0	100.0	100.0
Menos: remuneraciones netas de factores pagadas al resto del mundo	2.1	2.3	2.0	2.0	2.3
4. Igual: ingreso nacional bruto a precios de mercado	97.9	97.7	98.0	98.0	97.7
Más: otras transferencias corrientes netas procedentes del resto del mundo	2.3	2.8	3.0	3.2	3.2
5. Igual: ingreso nacional bruto disponible a precios de mercado	100.2	100.5	101.0	101.3	100.9
Menos: gasto total de consumo final	96.6	96.2	95.1	96.5	95.4
6. Igual: ahorro nacional bruto	3.7	4.4	5.9	4.7	5.4
Menos: excedente de la nación por transacciones corrientes	-1.3	-2.3	-0.7	-1.8	-1.5
7. Igual: formación bruta de capital	4.9	6.6	6.6	6.5	7.0
8. Discrepancia estadística	0.7	1.0	0.0	-0.7	-0.9

Fuente: CEPAL, sobre la base de cifras de la Oficina Nacional de Estadísticas (ONE) de Cuba y estimaciones propias.

a/ Cifras preliminares.

Cuadro 5

CUBA: PRODUCTO INTERNO BRUTO POR CLASE DE ACTIVIDAD ECONÓMICA

(Precios constantes)

	1994	1995	1996	1997	1998 a/	1999 a/
	Millones de pesos a precios constantes de 1981					
Producto interno bruto	14 421	14 783	15 909	16 306	16 522	17 546
Bienes	4 701	5 035	5 627	5 966	6 080	6 556
Agricultura b/	879	916	1 075	1 074	1 018	1 120
Minería	98	152	177	182	184	186
Industria manufacturera	3 341	3 555	3 835	4 155	4 291	4 618
Construcción	384	412	539	556	588	632
Servicios básicos	1 059	1 133	1 211	1 267	1 282	1 340
Electricidad, gas y agua	350	384	398	422	427	430
Transporte, almacenamiento y comunicaciones	709	748	813	845	855	910
Otros servicios	8 661	8 616	9 071	9 072	9 159	9 650
Comercio	2 935	2 985	3 251	3 176	3 090	3 368
Finanzas, seguros y servicios prestados a las empresas c/	1 683	1 678	1 717	1 748	1 808	1 922
Servicios gubernamentales d/	4 043	3 953	4 104	4 149	4 262	4 360
	Estructura porcentual					
Producto interno bruto	100.0	100.0	100.0	100.0	100.0	100.0
Bienes	32.6	34.1	35.4	36.6	36.8	37.4
Agricultura b/	6.1	6.2	6.8	6.6	6.2	6.4
Minería	0.7	1.0	1.1	1.1	1.1	1.1
Industria manufacturera	23.2	24.0	24.1	25.5	26.0	26.3
Construcción	2.7	2.8	3.4	3.4	3.6	3.6
Servicios básicos	7.3	7.7	7.6	7.8	7.8	7.6
Electricidad, gas y agua	2.4	2.6	2.5	2.6	2.6	2.5
Transporte, almacenamiento y comunicaciones	4.9	5.1	5.1	5.2	5.2	5.2
Otros servicios	60.1	58.3	57.0	55.6	55.4	55.0
Comercio	20.4	20.2	20.4	19.5	18.7	19.2
Finanzas, seguros y servicios prestados a las empresas c/	11.7	11.3	10.8	10.7	10.9	11.0
Servicios gubernamentales d/	28.0	26.7	25.8	25.4	25.8	24.8

/Continúa

Cuadro 5 (Conclusión)

	1994	1995	1996	1997	1998 a/	1999 a/
	Tasas de crecimiento					
Producto interno bruto	0.6	2.5	7.6	2.5	1.3	6.2
Bienes	4.2	7.1	11.8	6.0	1.9	7.8
Agricultura b/	-4.9	4.1	17.5	-0.2	-5.2	10.1
Minería	1.1	56.0	16.6	2.6	1.2	1.0
Industria manufacturera	7.6	6.4	7.9	8.3	3.3	7.6
Construcción	-0.5	7.3	30.7	3.2	5.7	7.5
Servicios básicos	-0.9	7.0	7.0	4.6	1.2	4.5
Electricidad, gas y agua	4.4	9.8	3.6	6.0	1.2	0.7
Transporte, almacenamiento y comunicaciones	-3.4	5.6	8.7	3.9	1.2	6.4
Otros servicios	-1.1	-0.5	5.3	0.0	1.0	5.4
Comercio	0.0	1.7	8.9	-2.3	-2.7	9.0
Finanzas, seguros y servicios prestados a las empresas c/	-0.9	-0.3	2.3	1.8	3.5	6.3
Servicios gubernamentales d/	-1.8	-2.2	3.8	1.1	2.7	2.3

Fuente: CEPAL, sobre la base de una combinación de cifras oficiales de la Oficina Nacional de Estadísticas (ONE) y estimaciones propias.

a/ Cifras preliminares (1998) y estimaciones (1999).

b/ Incluye caza, silvicultura y pesca.

c/ Incluye bienes inmuebles y ajustes por propiedad de vivienda.

d/ Incluye servicios gubernamentales, otros servicios diversos y ajustes por economía no registrada y discrepancias.

Cuadro 6

CUBA: SUPERFICIE TOTAL SEGÚN SU USO

	1994	1995	1996	1997
Miles de hectáreas				
Superficie total reportada a/	11 044	11 057	11 015	10 972
Superficie agrícola	6 686	6 684	6 615	6 686
Cultivada	3 974	3 807	3 767	3 701
Permanentes	3 050	2 846	2 767	2 606
Con riego	774	726	-	-
Temporales	921	958	995	1 089
No Cultivada	2 712	2 877	2 848	2 985
Pastos naturales	2 174	2 309	2 311	2 223
Ociosa	538	568	537	762
Superficie no agrícola	4 358	4 373	4 400	4 286
Forestal	2 649	2 706	2 832	2 925
Estructura porcentual				
Superficie total reportada	100.0	100.0	100.0	100.0
Superficie agrícola	60.5	60.4	60.1	60.9
Cultivada	36.0	34.4	34.2	33.7
Permanentes	27.6	25.7	25.1	23.8
Con riego	7.0	6.6	0.0	0.0
Temporales	8.3	8.7	9.0	9.9
No Cultivada	24.6	26.0	25.9	27.2
Pastos naturales	19.7	20.9	21.0	20.3
Ociosa	4.9	5.1	4.9	6.9
Superficie no agrícola	39.5	39.6	39.9	39.1
Forestal	24.0	24.5	25.7	26.7

Fuente: Oficina Nacional de Estadísticas (ONE), AEC 1996/1997, cuadros IX.1, 2.

a/ Las diferencias en la superficie total se deben a coberturas distintas en el ejercicio de captación de la información. Corresponde al 99.7% de la superficie del archipiélago cubano, incluidas 368 000 hectáreas de cayos adyacentes.

Cuadro 7

CUBA: INDICADORES DE LA PRODUCCIÓN AGRÍCOLA a/

	1994	1995	1996	1997	1998	1999 b/
	Miles de toneladas					
Caña de azúcar	43 200.0	33 600.0	41 300.0	38 900.0	32 800.0	...
Viandas total c/	1 071.9	1 246.4	1 560.5	1 356.5	1 383.7	1 741.2
Viandas d/	845.2	1 024.2	1 281.7	1 061.7	1 057.3	...
Tubérculos y raíces	484.5	624.2	742.3	679.4	595.0	...
De ello: Papa	188.3	281.6	365.0	329.9	206.2	...
Boniato	133.4	151.6	149.4	145.6	157.5	...
Malanga	7.2	7.8	10.3	14.4	25.6	...
Plátano	360.7	400.0	539.4	382.3	462.3	...
Fruta	143.1	166.0	179.0	118.9	153.5	...
Vianda	217.6	234.0	360.4	263.4	308.7	...
Hortalizas total c/	433.6	518.4	631.7	601.0	846.5	1 501.7
Hortalizas	322.2	402.3	493.6	471.5	643.4	...
De ello: Tomate	95.9	140.4	162.9	146.2	112.2	...
Cebolla	2.9	6.0	8.4	11.1	15.7	...
Pimiento	6.9	8.1	10.6	10.4	8.2	...
Cereales total c/	486.1	499.9	716.8	816.7	618.2	685.3
Cereales	299.7	303.8	472.9	544.9	391.2	...
De ello: Arroz	226.1	222.8	368.6	418.8	280.4	...
Maíz	73.6	81.0	104.3	126.0	110.8	...
Leguminosas total c/	22.3	24.5	29.1	33.4	42.2	90.0
Leguminosas	10.8	11.5	14.0	15.8	18.5	...
De ello: Frijoles	10.8	11.5	14.0	15.8	18.5	...
Tabaco e/	17.1	25.0	31.5	30.9	37.9	...
Negro	14.8	22.3	28.1	27.6	33.7	...
Rubio	2.3	2.7	3.4	3.4	4.2	...
Cítricos total c/	540.4	585.4	690.4	834.6	744.5	811.1
Cítricos	505.0	563.5	662.2	808.4	713.3	...
De ello: Naranja dulce	256.4	275.5	283.2	482.3	358.7	...
Toronja	223.5	261.2	349.9	296.3	324.1	...
Limón	15.2	18.5	20.1	21.0	17.3	...
Otras frutas total c/	153.9	165.9	161.4	162.8	253.5	493.1
Otras frutas	89.1	112.3	102.6	117.4	136.8	...
De ello: Mango	44.4	70.9	50.4	52.6	43.0	...
Guayaba	8.8	9.4	10.4	6.7	6.7	...
Fruta bomba (papaya)	8.6	10.2	15.1	23.3	36.6	...
Cacao f/	1.3	2.1	1.9	1.4	1.9	...
Henequén (miles de pencas)	49 640	69 265	144 226	133 845	81 363	...

/Continúa

Cuadro 7 (Conclusión)

	1994	1995	1996	1997	1998	1999 b/
Tasas de crecimiento						
Caña de azúcar	-1.1	-22.2	22.9	-5.8	-15.7	...
Viandas total c/	...	16.3	25.2	-13.1	2.0	25.8
Viandas d/	-12.8	21.2	25.1	-17.2	-0.4	...
Tubérculos y raíces	-14.8	28.8	18.9	-8.5	-12.4	...
De ello: Papa	-19.9	49.5	29.6	-9.6	-37.5	...
Boniato	2.3	13.6	-1.4	-2.5	8.1	...
Malanga	-32.6	8.0	32.3	39.5	78.3	...
Plátano	-9.8	10.9	34.9	-29.1	20.9	...
Fruta	-15.8	16.1	7.8	-33.6	29.2	...
Vianda	-5.4	7.5	54.1	-26.9	17.2	...
Hortalizas total c/	...	19.6	21.9	-4.9	40.8	77.4
Hortalizas	-18.0	24.9	22.7	-4.5	36.5	...
De ello: Tomate	-25.0	46.4	16.0	-10.2	-23.3	...
Cebolla	-53.5	106.8	39.0	33.4	40.8	...
Pimiento	-53.9	17.4	30.6	-2.1	-21.2	...
Cereales total c/	...	2.8	43.4	13.9	-24.3	10.9
Cereales	32.5	1.4	55.7	15.2	-28.2	...
De ello: Arroz	27.9	-1.4	65.4	13.6	-33.1	3.3
Maíz	48.9	10.0	28.8	20.8	-12.1	29.8
Leguminosas total c/	...	9.9	18.8	14.8	26.3	113.3
Leguminosas	22.1	6.5	22.4	12.1	17.4	...
De ello: Frijoles	22.1	6.5	22.4	12.1	17.4	100.0
Tabaco e/	-14.1	46.3	26.0	-1.7	22.4	...
Negro	-14.1	51.2	25.9	-1.9	22.1	...
Rubio	-14.1	14.9	26.5	-0.6	24.9	...
Cítricos total c/	...	8.3	17.9	20.9	-10.8	8.9
Cítricos	-21.6	11.6	17.5	22.1	-11.8	...
De ello: Naranja dulce	-33.2	7.5	2.8	70.3	-25.6	...
Toronja	-5.4	16.9	34.0	-15.3	9.4	...
Limón	10.3	22.3	8.7	4.1	-17.4	...
Otras frutas total c/	...	7.8	-2.7	0.9	55.7	94.5
Otras frutas	30.4	26.0	-8.7	14.5	16.5	...
De ello: Mango	146.1	59.6	-28.9	4.2	-18.2	...
Guayaba	-9.3	6.5	11.3	-36.1	0.6	...
Fruta bomba (papaya)	-37.7	18.6	48.5	53.9	57.5	...
Cacao f/	-25.5	54.2	-9.4	-27.7	40.3	...
Henequén (miles de pencas)	-37.2	39.5	108.2	-7.2	-39.2	...

Fuente: Oficina Nacional de Estadísticas (ONE), AEC 1996/1997, cuadro IX.13, y cifras preliminares del AEC 1998.

a/ Incluye sector estatal, cooperativo y privado.

b/ Cifras preliminares.

c/ Esta producción incluye, además de la captada a través de los sistemas estadísticos vigentes y registros administrativos, la correspondiente a otras entidades estatales no especializadas más un estimado de producción de patios y parcelas y de autoconsumo de productos agrícolas de las Cooperativas de Créditos y Servicios (CCS) y campesinos privados dispersos.

d/ Incluye tubérculos y raíces, y plátanos.

e/ Tabaco acopiado.

f/ Seco.

Cuadro 8

CUBA: INDICADORES DE LA PRODUCCIÓN AGRÍCOLA POR HABITANTE

	1994	1995	1996	1997	1998	1999 a/
	Kilogramos por habitante					
Caña de azúcar	3 945.2	3 060.2	3 748.2	3 515.3	2 950.6	...
Viandas total b/	97.9	113.5	141.6	122.6	124.5	155.9
Viandas c/	77.2	93.3	116.3	95.9	95.1	...
Tubérculos y raíces	44.2	56.9	67.4	61.4	53.5	...
De ello: Papa	17.2	25.7	33.1	29.8	18.5	...
Boniato	12.2	13.8	13.6	13.2	14.2	...
Malanga	0.7	0.7	0.9	1.3	2.3	...
Plátano	32.9	36.4	49.0	34.5	41.6	...
Fruta	13.1	15.1	16.2	10.7	13.8	...
Vianda	19.9	21.3	32.7	23.8	27.8	...
Hortalizas total b/	39.6	47.2	57.3	54.3	76.1	134.5
Hortalizas	29.4	36.6	44.8	42.6	57.9	...
De ello: Tomate	8.8	12.8	14.8	13.2	10.1	...
Cebolla	0.3	0.5	0.8	1.0	1.4	...
Pimiento	0.6	0.7	1.0	0.9	0.7	...
Cereales total b/	44.4	45.5	65.1	73.8	55.6	61.4
Cereales	27.4	27.7	42.9	49.2	35.2	...
De ello: Arroz	20.6	20.3	33.5	37.9	25.2	...
Maíz	6.7	7.4	9.5	11.4	10.0	...
Leguminosas total b/	2.0	2.2	2.6	3.0	3.8	8.1
Leguminosas	1.0	1.0	1.3	1.4	1.7	...
De ello: Frijoles	1.0	1.0	1.3	1.4	1.7	...
Tabaco d/	1.6	2.3	2.9	2.8	3.4	...
Negro	1.3	2.0	2.6	2.5	3.0	...
Rubio	0.2	0.2	0.3	0.3	0.4	...
Cítricos total b/	49.4	53.3	62.7	75.4	67.0	72.6
Cítricos	46.1	51.3	60.1	73.1	64.2	...
De ello: Naranja dulce	23.4	25.1	25.7	43.6	32.3	...
Toronja	20.4	23.8	31.8	26.8	29.2	...
Limón	1.4	1.7	1.8	1.9	1.6	...
Otras frutas total b/	14.1	15.1	14.6	14.7	22.8	44.2
Otras frutas	8.1	10.2	9.3	10.6	12.3	...
De ello: Mango	4.1	6.5	4.6	4.8	3.9	...
Guayaba	0.8	0.9	0.9	0.6	0.6	...
Fruta bomba (papaya)	0.8	0.9	1.4	2.1	3.3	...
Cacao e/	0.1	0.2	0.2	0.1	0.2	...
Henequén (pencas)	4.5	6.3	13.1	12.1	7.3	...

Fuente: Sobre la base de la cifras reportadas en el cuadro 7.

a/ Cifras preliminares.

b/ La producción incluye, además de la captada a través de los sistemas estadísticos vigentes y registros administrativos, la correspondiente a otras entidades estatales no especializadas más un estimado de producción de patios y parcelas y de autoconsumo de productos agrícolas de las Cooperativas de Créditos y Servicios (CCS) y campesinos privados dispersos.

c/ Incluye tubérculos y raíces, y plátanos.

d/ Tabaco acopiado.

e/ Seco.

Cuadro 9

CUBA: RENDIMIENTO DE LOS PRINCIPALES CULTIVOS

(Toneladas por hectárea)

	1994	1995	1996	1997	1998
	Toneladas por hectárea				
Caña de azúcar	34.6	28.5	33.2	31.2	...
Viandas total					
Viandas a/	3.9	4.8	5.9	4.9	5.1
Tubérculos y raíces	3.3	4.5	5.2	4.8	4.4
De ello: Papa	13.0	21.3	26.6	19.1	17.0
Boniato	2.7	3.1	3.4	3.3	3.6
Malanga	1.3	1.9	2.1	2.6	4.4
Plátano	5.1	5.4	7.3	5.2	6.5
Fruta	8.1	9.2	10.9	6.4	9.6
Vianda	4.1	4.2	6.2	4.7	5.6
Hortalizas total					
Hortalizas	3.8	5.3	5.7	5.8	6.1
De ello: Tomate	4.4	6.5	6.3	6.1	5.7
Cebolla	3.4	4.7	5.3	5.9	6.6
Pimiento	3.8	5.4	7.1	6.0	4.9
Cereales total					
Cereales	1.7	1.9	2.0	2.2	1.9
De ello: Arroz	2.3	2.6	2.5	2.9	2.3
Maíz	0.9	1.1	1.2	1.3	1.3
Leguminosas total					
Leguminosas	0.2	0.3	0.3	0.3	0.4
De ello: Frijoles	0.2	0.3	0.3	0.3	0.4
Tabaco b/	0.5	0.7	0.8	0.7	0.8
Negro	0.5	0.7	0.8	0.7	0.8
Rubio	0.5	0.5	0.6	0.5	0.6
Cítricos total					
Cítricos	4.9	5.6	8.3	10.6	9.8
De ello: Naranja dulce	4.1	4.4	5.9	10.4	7.9
Toronja	7.9	9.5	14.2	12.4	15.4
Limón	1.6	1.9	4.0	5.5	4.3
Otras frutas total					
Otras frutas	2.0	3.0	2.5	2.8	
De ello: Mango	2.0	3.5	2.5	2.6	0.9
Guayaba	1.5	2.3	2.7	2.7	1.6
Fruta bomba (papaya)	10.5	11.0	12.0	13.5	19.7
Cacao c/	0.1	0.2	0.2	0.2	0.3

/Continúa

Cuadro 9 (Conclusión)

	1994	1995	1996	1997	1998
Tasas de crecimiento					
Caña de azúcar	-4.1	-17.5	16.3	-5.9	...
Viandas total
Viandas a/	-14.8	24.8	22.0	-16.4	4.0
Tubérculos y raíces	-12.5	37.4	14.6	-7.3	-8.3
De ello: Papa	-23.6	64.4	24.8	-27.9	-11.5
Boniato	-5.4	16.0	8.3	-1.9	7.9
Malanga	-11.0	48.1	9.7	25.5	67.7
Plátano	-21.3	6.8	34.1	-28.9	25.6
Fruta	-32.3	13.1	18.2	-41.0	49.4
Vianda	-15.3	3.1	48.8	-23.9	17.7
Hortalizas total
Hortalizas	-12.2	39.9	9.0	0.3	5.8
De ello: Tomate	-13.6	48.4	-2.9	-2.7	-7.1
Cebolla	-18.4	37.4	13.8	9.4	12.9
Pimiento	-31.0	41.1	31.9	-15.1	-18.8
Cereales total
Cereales	21.7	8.2	6.7	12.7	-15.7
De ello: Arroz	21.6	10.1	-4.0	17.1	-20.9
Maíz	30.8	11.1	11.0	8.9	2.4
Leguminosas total
Leguminosas	8.8	33.7	15.2	5.0	29.8
De ello: Frijoles	8.8	33.7	15.2	5.0	29.8
Tabaco b/	-4.8	38.7	16.4	-12.0	15.9
Negro	-5.0	43.2	16.1	-12.2	16.3
Rubio	-3.0	10.0	18.1	-10.0	13.5
Cítricos total
Cítricos	-13.8	12.9	50.2	27.1	-7.6
De ello: Naranja dulce	-27.7	8.6	34.1	74.8	-24.0
Toronja	8.3	19.8	49.3	-12.6	23.9
Limón	16.3	19.6	114.7	35.7	-21.8
Otras frutas total
Otras frutas	27.6	51.3	-15.8	13.0	...
De ello: Mango	135.7	72.7	-29.3	3.4	-64.7
Guayaba	6.2	50.5	18.5	-1.5	-41.9
Fruta bomba (papaya)	-26.4	5.1	9.2	12.4	45.8
Cacao c/	-26.4	65.9	-10.0	-19.0	50.4

Fuente: Oficina Nacional de Estadísticas (ONE), AEC 1996/1997, cuadro IX.16 y cifras preliminares del AEC 1998.

a/ Incluye tubérculos y raíces, y plátanos.

b/ Tabaco acopiado.

c/ Seco.

Cuadro 10

CUBA: PRODUCCIÓN PECUARIA a/

	1994	1995	1996	1997	1998	1999 b/	Tasas de crecimiento		
							1997/1996	1998/1997	1999/1998
	Miles de toneladas						Porcentajes		
Leche de vaca	635.6	638.5	640.0	650.8	655.3	609.4	1.7	0.7	-7.0
Carne vacuna c/	120.5	128.8	136.8	135.2	138.8	143.0	-1.2	2.7	3.0
Carne de cerdo c/	85.6	89.5	93.0	97.9	122.3	135.4	5.3	24.9	10.7
Carne de ave	55.6	60.8	61.9	63.2	59.6	60.8	2.1	-5.7	2.0
Huevos d/	1 561.1	1 414.9	1 282.4	1 336.8	1 318.5	1 554.5	4.2	-1.4	17.9
Miel de abeja	4.9	5.5	4.8	5.0	5.6	6.9	4.2	12.0	23.2
Existencia de ganado vacuno e/	4 617.1	4 632.0	4 601.1	4 606.0	4 643.7	...	0.1	0.8	...

Fuente: CEPAL, sobre la base de cifras de la Oficina Nacional de Estadísticas (ONE).

a/ Excluye el autoconsumo de las cooperativas de créditos y servicios, y de los campesinos dispersos.

b/ Cifras preliminares.

c/ Peso en pie.

d/ Millones de unidades.

e/ Miles de cabezas.

Cuadro 11

CUBA: PRECIOS PROMEDIO DE LAS VENTAS EN EL MERCADO
AGROPECUARIO

	1995	1996	1997	1998	1999 a/
Pesos por libra					
Ajo	12.79	5.30	5.22	7.15	8.96
Arroz	6.74	4.66	4.15	3.89	3.40
Ave en pie	13.42	9.42	8.16	8.78	8.25
Boniato (camote)	1.22	0.83	0.86	0.79	0.64
Calabaza	1.47	1.01	0.98	0.82	0.64
Cebolla	6.28	3.91	3.42	3.77	3.00
Cerdo en piezas	28.45	20.67	19.13	17.46	17.65
Frijol	9.62	7.22	6.90	7.41	7.10
Naranja	...	0.57	0.48	0.41	0.38
Plátano	1.41	0.78	0.83	0.75	0.53
Tomate	2.00	1.49	1.47	1.81	0.76
Yuca	1.22	0.74	0.76	0.71	0.49
Tasas de crecimiento					
Ajo	...	-58.6	-1.5	37.0	25.3
Arroz	...	-30.9	-10.9	-6.3	-12.6
Ave en pie	...	-29.8	-13.4	7.6	-6.0
Boniato (camote)	...	-32.0	3.6	-8.1	-19.0
Calabaza	...	-31.3	-3.0	-16.3	-22.0
Cebolla	...	-37.7	-12.5	10.2	-20.4
Cerdo en piezas	...	-27.3	-7.5	-8.7	1.1
Frijol	...	-24.9	-4.4	7.4	-4.2
Naranja	-15.8	-14.6	-7.3
Plátano	...	-44.7	6.4	-9.6	-29.3
Tomate	...	-25.5	-1.3	23.1	-58.0
Yuca	...	-39.3	2.7	-6.6	-31.0

Fuente: CEPAL, sobre la base de cifras oficiales.

a/ Cifras preliminares.

Cuadro 12

CUBA: TENENCIA DE LA SUPERFICIE CULTIVADA DEL PAÍS

(Miles de hectáreas y porcentajes)

	Total	Estatad	Cooperativa a/	Privada b/
A diciembre de 1989	4 410.4	3 441.4	449.4	519.6
Estructura porcentual	100.0	78.0	10.2	11.8
A diciembre de 1994	3 973.7	1 050.2	2 347.6	575.9
Estructura porcentual	100.0	26.4	59.1	14.5
A diciembre de 1995	3 807.2	977.8	2 235.1	594.3
Estructura porcentual	100.0	25.7	58.7	15.6
A diciembre de 1996	3 766.5	958.9	2 170.8	636.8
Estructura porcentual	100.0	25.5	57.6	16.9
A diciembre de 1997	3 701.4	902.6	2 111.2	687.6
Estructura porcentual	100.0	24.4	57.0	18.6

Fuente: Oficina Nacional de Estadísticas (ONE), cuadro IX.1, AEC 1996/1997.

a/ Incluye las Cooperativas de Producción Agropecuarias (CPA), y a partir de 1994 las Unidades Básicas de Producción Cooperativa (UBPC).

b/ Incluye las Cooperativas de Crédito y Servicios (CCS).

CUBA: PRODUCCIÓN INDUSTRIAL TOTAL DE PRODUCTOS SELECCIONADOS

Productos seleccionados	Unidades a/	1995	1996	1997	1998	1999 b/
Petróleo crudo nacional	Mt	1 470.8	1 475.9	1 461.5	1 678.2	2 104.3
Gas natural	MMm3	17.3	19.3	37.2	124.2	460.0
Azúcar crudo físico c/	Mt	3 133.2	4 367.2	4 154.8	3 158.9	3 700.0
Azúcar 96° (valor crudo OIA)	Mt	3 258.5	4 528.6	4 318.2	3 229.3	3 783.3
Azúcar refino	Mt	174.3	193.0	205.9	222.6	256.0
Mieles finales	Mt	1 086.6	1 254.2	1 217.3	1 012.6	1 164.5
Carne de cerdo en bandas	Mt	16.6	19.3	16.7	19.0	20.3
Carnes en conserva	Mt	71.9	73.7	78.9	81.0	77.0
Carne fresca de aves	Mt	22.2	22.6	20.4	18.4	19.7
Harina de trigo (nacional)	Mt	268.4	245.3	281.9	291.1	299.9
Manteca de cerdo	t	19.2	22.6	20.2	6.2	
Leche fluida	Mt	268.1	272.6	270.3	272.0	285.9
Aceite vegetal crudo destino humano	t	555.2	577.3	478.4	258.5	
Arroz consumo	Mt	80.1	141.4	145.1	90.3	107.8
Piensos mezclados	Mt	717.6	712.9	680.1	592.9	592.5
Pan	Mt	354.0	362.4	369.8	389.1	401.5
Pastas alimenticias	Mt	25.5	27.5	30.6	29.4	31.2
Masa de pescado	t	542.7	1 566.3	1 085.3	975.9	
Pescado entero seleccionado congelado	t	1 202.4	779.8	1 788.6	1 607.6	
Filete de pescado	t	344.4	899.5	825.6	714.4	
Langosta entera precocinada congelada	t	4 820.6	5 480.0	4 311.0	3 354.3	
Langosta cola congelada	t	864.4	663.7	910.0	1 300.1	
Camarón entero congelado	t	2 712.3	2 803.8	1 424.9	847.0	
Ron total	Mhl	529.0	475.8	499.0	540.0	598.0
Cerveza	Mhl	1 330.1	1 503.5	1 638.5	1 759.4	2 007.7
Refrescos	Mhl	1 941.0	1 937.5	2 097.0	2 536.8	2 743.3
Tabaco torcido	MMU	191.5	193.7	214.5	263.5	284.0
Cigarrillos	MMMU	12.6	10.7	10.7	11.7	12.3
Pieles naturales	Mm2	1 055.4	888.9	917.0	966.1	
Calzado parte superior piel artificial	Mpar	2 387.5	2 451.1	2 367.6	3 567.2	
Calzado parte superior textil	Mpar	2 653.2	2 695.1	3 120.5	3 580.5	
Madera aserrada (producción nacional)	Mm3	66.5	79.7	91.0	105.1	
Tablas de madera artificial	m3	10 670.4	7 274.4	11 450.2	7 644.8	
Madera para combustible (leña)	Mm3	2 543.8	2 453.8	1 183.2	1 165.8	
Papel total	Mt	12.1	11.4	7.9	8.0	
Petróleo crudo procesado	Mt	1 420.1	1 852.1	1 281.7	1 053.5	
Petróleo combustible	Mt	663.6	862.2	537.3	415.9	
Gas combustible de refinería	Mt	24.3	22.5	25.8	27.5	
Gasolina de motor (excluida de aviación)	Mt	342.1	359.1	320.8	273.7	
Nitrato de amonio	Mt	123.7	121.7	50.0	23.1	
Fertilizantes completos	Mt	217.6	241.5	183.5	156.7	138.3
Herbicidas y defoliantes	t	109.8	327.5	1 480.5	3 679.0	
Neumáticos nuevos	MU	193.6	212.3	233.4	164.7	156.6
Cemento gris	Mt	1 456.4	1 437.9	1 700.6	1 713.4	1 781.9
Bloques de hormigón	MMU	34.2	49.6	45.0	42.8	42.3
Acero común	Mt	203.0	228.6	334.6	278.0	302.7
Níquel+cobalto (contenido metálico)	tc	42 695.8	53 657.3	61 564.2	67 742.0	66 500.0
Óxido de Ni+Co		93.7	133.4	75.5	-	
Sínter de Ni+Co		21 314.9	26 685.1	33 400.4	36 462.1	
Polvo fino de óxido Ni + Co		239.6	239.0	506.1	2 198.5	
Sulfuro de Ni+Co		20 651.0	26 033.8	26 511.6	27 235.2	
Sulfuro amoniacal		396.6	566.0	1 070.6	1 846.2	
Estructura de acero	t	7 583.6	9 137.3	8 540.4	11 322.3	
Acumuladores	MU	178.7	149.0	185.3	197.8	

Fuente: Oficina Nacional de Estadísticas (ONE), AEC 1996/1997, cuadro VIII.4, y cifras preliminares del AEC 1998.

a/ m3: metros cúbicos; Mhl: miles de hectolitros; Mm2: miles de metros cuadrados; Mm3: miles de metros cúbicos; MMm3: millones de metros cúbicos; MMMU: miles de millones de unidades; MMU: millones de unidades; Mpar: miles de pares; Mt: miles de toneladas; MU: miles de unidades; t: toneladas; tc: toneladas cortas.

b/ Cifras preliminares.

c/ Incluye la producción de azúcar blanco directo.

Cuadro 14

CUBA: DISPONIBILIDAD DE PETRÓLEO Y DERIVADOS

(Millones de toneladas)

	Importaciones	Extracción nacional de crudo	Disponibilidad total
1985	13.3	0.9	14.2
1986	12.9	0.9	13.8
1987	13.3	0.9	14.2
1988	13.1	0.7	13.8
1989	13.1	0.7	13.8
1990	10.2	0.7	10.9
1991	8.1	0.5	8.7
1992	6.0	0.9	6.9
1993	5.5	1.1	6.6
1994	5.7	1.3	7.0
1995	6.2	1.5	7.6
1996	6.6	1.5	8.1
1997 a/	7.1	1.5	8.6
1998 a/	6.6	1.7	8.2
1999 a/	5.5	2.1	7.6

Fuente: CEPAL, sobre la base de cifras oficiales de la Oficina Nacional de estadísticas (ONE).

a/ Cifras preliminares.

Cuadro 15

CUBA: CONSTRUCCIÓN DE VIVIENDA a/

(Unidades)

	Total	Sectores		
		Estatad	Cooperativas b/	Privado
1989	39 589	28 296	2 899	8 394
1990	36 326	22 510	1 654	12 162
1991	26 205	16 696	688	8 821
1992	20 030	12 334	429	7 267
1993	27 128	16 933	1 993	8 202
1994	33 465	21 813	3 288	8 364
1995	44 499	24 034	11 324	9 141
1996	57 318	30 206	12 685	14 427
1997	54 479	26 504	9 387	18 588
1998 c/	44 963	21 267	9 495	14 201
1999 c/	41 997	24 500	1 284	16 213
Tasas de crecimiento				
1990	-8.2	-20.4	-42.9	44.9
1991	-27.9	-25.8	-58.4	-27.5
1992	-23.6	-26.1	-37.6	-17.6
1993	35.4	37.3	364.6	12.9
1994	23.4	28.8	65.0	2.0
1995	33.0	10.2	244.4	9.3
1996	28.8	25.7	12.0	57.8
1997	-5.0	-12.3	-26.0	28.8
1998 c/	-17.5	-19.8	1.2	-23.6
1999 c/	-6.6	15.2	-86.5	14.2

Fuente: CEPAL, sobre la base de cifras oficiales de la Oficina Nacional de Estadísticas (ONE).

a/ Viviendas terminadas.

b/ Incluye Unidades Básicas de Producción Cooperativa (UBPC, a partir de 1995) y Cooperativas de Producción Agropecuaria (CPA).

c/ Cifras preliminares.

Cuadro 16

CUBA: PRINCIPALES INDICADORES DEL COMERCIO EXTERIOR DE BIENES a/

	1989	1990	1991	1992	1993	1994	1995	1996	1997 b/	1998 c/	1999 c/
Tasas de crecimiento											
Exportaciones (fob)											
Valor	...	0.3	-45.0	-40.3	-36.1	21.5	9.1	23.8	-2.3	-20.8	-5.0
Volumen	...	-6.8	-10.6	-9.7	-36.5	2.6	-12.1	38.7	-1.0	-14.5	10.0
Valor unitario	...	7.6	-38.4	-33.9	0.5	18.5	24.2	-10.7	-1.3	-7.4	-13.6
Importaciones (fob)											
Valor	...	-8.9	-42.9	-45.3	-14.3	18.6	22.5	23.8	12.0	4.7	3.0
Volumen	...	-8.9	-39.8	-39.1	-9.8	21.1	10.7	25.2	16.6	10.1	2.5
Valor unitario	...	0.0	-5.2	-10.2	-5.0	-2.0	10.7	-1.1	-3.9	-5.0	0.5
Relación de precios del intercambio (fob/fob)	...	7.5	-35.0	-26.3	5.8	21.0	12.2	-9.7	2.7	-2.5	-14.1
Índices (1989 = 100)											
Poder de compra de las exportaciones	100.0	100.3	58.2	38.7	26.0	32.3	31.8	39.8	40.5	33.8	31.9
Quántum de las exportaciones	100.0	93.2	83.3	75.2	47.8	49.0	43.1	59.7	59.1	50.6	55.6
Quántum de las importaciones	100.0	91.1	54.9	33.4	30.1	36.5	40.4	50.5	58.9	64.9	66.5
Relación de precios del intercambio (fob/fob)	100.0	107.5	69.9	51.5	54.4	65.9	73.9	66.7	68.5	66.8	57.4

Fuente: CEPAL, sobre la base de una combinación de cifras oficiales de la Oficina Nacional de Estadísticas (ONE), el Banco Central de Cuba, y estimaciones propias.

a/ Hasta 1997 las estimaciones de bienes se realizaron con base en la canasta de principales productos (fuente ONE, AEC, 1996/1997). Los años 1998 y 1999 fueron estimados sobre la base de cifras del balance de pagos y precios internacionales de un grupo de productos principales.

b/ Cifras preliminares.

c/ Estimaciones.

CUBA: EXPORTACIONES DE BIENES FOB

	1995	1996	1997	1998
Miles de dólares				
Total de exportaciones de bienes	1 491 634	1 865 526	1 819 127	1 539 533
1. Total de productos seleccionados	1 407 912	1 788 139	1 735 197	1 419 443
Pescado y marisco fresco y congelado	120 574	124 563	127 103	102 661
Pescado y marisco en conserva	216	90	...	125
Cítricos	12 920	11 913	8 610	19 103
Conservas de frutas y vegetales	18 045	27 993	23 111	15 861
Azúcar 96° valor crudo	704 405	957 457	844 596	593 694
Mieles finales	9 205	18 509	8 696	5 538
Miel de abejas	4 261	6 151	5 766	6 231
Bebidas alcohólicas (excepto vinos)	10 022	13 163	12 581	10 280
Tabaco en rama	25 536	27 619	29 312	53 121
Tabaco torcido	75 430	79 656	128 281	162 750
Sínter de Ni+Co (contenido metálico)	142 982	214 112	217 650	168 017
Óxido de Ni+Co (contenido metálico)	1 288	1 561	2 776	6 648
Sulfuro de Ni+Co (contenido metálico)	179 371	201 122	194 859	167 168
Medicamentos	48 285	53 662	47 182	35 208
Cemento	23 622	17 060	31 935	27 053
Mármol elaborado	1 306	901	379	...
Hierro y acero	30 444	32 607	52 360	45 985
2. Otros productos no especificados	83 722	77 387	83 930	120 090
Porcentajes				
Total de exportaciones de bienes	100.0	100.0	100.0	100.0
1. Total de productos seleccionados	94.4	95.9	95.4	92.2
Pescado y marisco fresco y congelado	8.1	6.7	7.0	6.7
Pescado y marisco en conserva	0.0	0.0	...	0.0
Cítricos	0.9	0.6	0.5	1.2
Conservas de frutas y vegetales	1.2	1.5	1.3	1.0
Azúcar 96° valor crudo	47.2	51.3	46.4	38.6
Mieles finales	0.6	1.0	0.5	0.4
Miel de abejas	0.3	0.3	0.3	0.4
Bebidas alcohólicas (excepto vinos)	0.7	0.7	0.7	0.7
Tabaco en rama	1.7	1.5	1.6	3.5
Tabaco torcido	5.1	4.3	7.1	10.6
Sínter de Ni+Co (contenido metálico)	9.6	11.5	12.0	10.9
Óxido de Ni+Co (contenido metálico)	0.1	0.1	0.2	0.4
Sulfuro de Ni+Co (contenido metálico)	12.0	10.8	10.7	10.9
Medicamentos	3.2	2.9	2.6	2.3
Cemento	1.6	0.9	1.8	1.8
Mármol elaborado	0.1	0.0	0.0	...
Hierro y acero	2.0	1.7	2.9	3.0
2. Otros productos no especificados	5.6	4.1	4.6	7.8

Fuente: Oficina Nacional de Estadísticas (ONE), AEC 1996/1997/1998, cuadro VI.12.

a/ Las cifras del comercio exterior de bienes pueden presentar discrepancias con las del balance de pagos por diferencias en las fuentes y metodologías. Es el caso, en particular, del período 1993-1996.

Cuadro 18

CUBA: VOLUMEN DE EXPORTACIONES DE PRINCIPALES PRODUCTOS

	Unidades	1995	1996	1997	1998
Total de exportaciones de bienes	
Total de productos seleccionados	
Pescado y marisco fresco y congelado	Toneladas	11 642	11 999	9 906	7 536
Pescado y marisco en conserva	" "	101	28	...	27
Cítricos	" "	39 196	50 336	40 371	9 741
Conservas de frutas y vegetales	" "	16 831	30 801	32 433	15 396
Azúcar 96° valor crudo	" "	2 600 102	3 827 456	3 570 563	2 565 950
Mieles finales	" "	130 044	241 641	157 020	54 331
Miel de abejas	" "	4 383	4 511	3 776	4 499
Bebidas alcohólicas (excepto vinos)	Hectolitros	33 271	39 676	39 510	76 451
Tabaco en rama	Toneladas	8 465	9 606	11 487	9 572
Tabaco torcido	Miles de unidades	67 188	68 441	92 638	113 614
Sínter de Ni+Co (contenido metálico)	Tonelada contenido	17 806	29 369	32 526	36 319
Óxido de Ni+Co (contenido metálico)	" "	132	177	347	1 449
Sulfuro de Ni+Co (contenido metálico)	" "	20 016	25 612	26 587	30 547
Medicamentos	...	-	-	-	-
Cemento	Toneladas	680 782	723 026	921 908	638 350
Mármol elaborado	m ²	69 236	73 825	19 595	-
Hierro y acero	...	-	-	-	-
Tasas de crecimiento					
Total de exportaciones de bienes	
Total de productos seleccionados	
Pescado y marisco fresco y congelado		22.8	3.1	-17.4	-23.9
Pescado y marisco en conserva		-59.8	-72.3
Cítricos		-44.1	28.4	-19.8	-75.9
Conservas de frutas y vegetales		26.7	83.0	5.3	-52.5
Azúcar 96° valor crudo		-18.4	47.2	-6.7	-28.1
Mieles finales		-41.1	85.8	-35.0	-65.4
Miel de abejas		-18.3	2.9	-16.3	19.1
Bebidas alcohólicas (excepto vinos)		-27.8	19.3	-0.4	93.5
Tabaco en rama		47.8	13.5	19.6	-16.7
Tabaco torcido		17.6	1.9	35.4	22.6
Sínter de Ni+Co (contenido metálico)		21.2	64.9	10.7	11.7
Óxido de Ni+Co (contenido metálico)		-84.8	34.1	96.0	317.6
Sulfuro de Ni+Co (contenido metálico)		48.3	28.0	3.8	14.9
Medicamentos	
Cemento		55.4	6.2	27.5	-30.8
Mármol elaborado		50.1	6.6	-73.5	...
Hierro y acero	

Fuente: Oficina Nacional de Estadísticas (ONE), AEC 1996/1997/1998, cuadro VI.12.

CUBA: IMPORTACIONES DE PRINCIPALES PRODUCTOS a/

	1995	1996	1997	1998
	Miles de dólares			
Total de importaciones de bienes	2 882 530	3 568 997	3 987 256	4 181 192
1. Total de productos seleccionados	2 296 145	2 711 287	3 090 661	2 984 024
Carne de ave	13 067	18 850	37 768	33 797
Carne en conserva	1 128	3 055	11 666	17 843
Leche en polvo	84 985	79 050	70 426	69 795
Pescados y mariscos	28 761	25 336	19 573	20 193
Trigo en grano	132 722	156 148	158 536	178 590
Arroz consumo	107 247	126 494	83 436	99 382
Maíz en grano	42 991	49 064	32 721	9 941
Harina de trigo	30 295	51 839	43 794	42 959
Conservas de frutas y vegetales	4 555	5 830	9 876	11 929
Frijoles	49 798	49 580	71 783	42 517
Harina vegetal para pienso	49 868	62 117	74 065	...
Harina animal para pienso	6 907	7 497	7 351	84
Bebidas	14 068	12 985	27 467	21 208
Caucho	8 245	9 724	8 960	8 068
Madera aserrada	5 918	7 004	7 295	...
Algodón en fibras	10 964	11 170	13 729	14 841
Petróleo y derivados	850 567	958 530	970 286	664 844
Aceites vegetales crudos	15 658	22 433	20 378	15 163
Amoniaco anhidro	26 448	21 250	17 463	13 998
Sosa cáustica	2 008	3 264	2 478	2 567
Medicamentos	19 109	14 808	12 842	17 915
Urea	35 629	31 827	27 678	25 742
Superfosfato simple	815	859	882	877
Superfosfato triple	15 987	20 330	11 949	10 119
Sulfato de amonio	4 337	5 680	5 728	4 175
Cloruro de potasio	19 400	17 682	13 207	6 812
Sulfato de potasio	3 359	4 463	4 021	4 524
Herbicidas	49 732	38 310	41 965	37 302
Otros pesticidas	14 466	19 029	24 832	25 827
Neumáticos	47 156	35 276	50 365	67 993
Plywood	5 576	2 778	4 451	...
Papel, cartón y sus manufacturas	22 689	33 884	54 217	60 949
Laminados de acero	65 141	95 270	58 610	...
Tubos de acero	14 257	24 325	29 991	41 776
Metales no ferrosos	21 957	23 459	30 813	37 730
Maquinaria y material de transporte	426 680	561 622	856 369	1 130 414
Muebles	12 036	11 061	24 649	49 878
Vestuario	15 959	54 306	90 519	120 052
Calzado	15 660	35 098	58 522	74 220
2. Otros productos no especificados	586 385	857 710	896 595	1 197 168

/Continúa

Cuadro 19 (Conclusión)

	1995	1996	1997	1998
	Estructura porcentual			
Total de importaciones de bienes	100.0	100.0	100.0	100.0
1. Total de productos seleccionados	79.7	76.0	77.5	71.4
Carne de ave	0.5	0.5	0.9	0.8
Carne en conserva	0.0	0.1	0.3	0.4
Leche en polvo	2.9	2.2	1.8	1.7
Pescados y mariscos	1.0	0.7	0.5	0.5
Trigo en grano	4.6	4.4	4.0	4.3
Arroz consumo	3.7	3.5	2.1	2.4
Maíz en grano	1.5	1.4	0.8	0.2
Harina de trigo	1.1	1.5	1.1	1.0
Conservas de frutas y vegetales	0.2	0.2	0.2	0.3
Frijoles	1.7	1.4	1.8	1.0
Harina vegetal para pienso	1.7	1.7	1.9	...
Harina animal para pienso	0.2	0.2	0.2	0.0
Bebidas	0.5	0.4	0.7	0.5
Caucho	0.3	0.3	0.2	0.2
Madera aserrada	0.2	0.2	0.2	...
Algodón en fibras	0.4	0.3	0.3	0.4
Petróleo y derivados	29.5	26.9	24.3	15.9
Aceites vegetales crudos	0.5	0.6	0.5	0.4
Amoniaco anhidro	0.9	0.6	0.4	0.3
Sosa cáustica	0.1	0.1	0.1	0.1
Medicamentos	0.7	0.4	0.3	0.4
Urea	1.2	0.9	0.7	0.6
Superfosfato simple	0.0	0.0	0.0	0.0
Superfosfato triple	0.6	0.6	0.3	0.2
Sulfato de amonio	0.2	0.2	0.1	0.1
Cloruro de potasio	0.7	0.5	0.3	0.2
Sulfato de potasio	0.1	0.1	0.1	0.1
Herbicidas	1.7	1.1	1.1	0.9
Otros pesticidas	0.5	0.5	0.6	0.6
Neumáticos	1.6	1.0	1.3	1.6
Plywood	0.2	0.1	0.1	...
Papel, cartón y sus manufacturas	0.8	0.9	1.4	1.5
Laminados de acero	2.3	2.7	1.5	...
Tubos de acero	0.5	0.7	0.8	1.0
Metales no ferrosos	0.8	0.7	0.8	0.9
Maquinaria y material de transporte	14.8	15.7	21.5	27.0
Muebles	0.4	0.3	0.6	1.2
Vestuario	0.6	1.5	2.3	2.9
Calzado	0.5	1.0	1.5	1.8
2. Otros productos no especificados	20.3	24.0	22.5	28.6

Fuente: Oficina Nacional de Estadísticas (ONE), AEC 1996/1997/1998, cuadro VI.13.

a/ Las cifras del comercio exterior de bienes pueden presentar discrepancias con las del balance de pagos por diferencias en las fuentes y metodologías. Es el caso, en particular, del periodo 1993-1996.

Cuadro 20

CUBA: INTERCAMBIO COMERCIAL DE BIENES POR CONTINENTE

(Porcentajes)

	1994	1995	1996	1997	1998 a/	1999 a/
Total	100.0	100.0	100.0	100.0	100.0	100.0
América	35.0	41.0	39.4	40.8	36.0	37.4
Asia	13.5	14.3	11.4	13.8	14.0	16.6
Europa	45.8	41.4	45.9	41.1	48.0	45.1
Europa Oriental b/	11.9	8.9	15.6	9.0
Resto de Europa	33.9	32.6	30.2	32.1
Resto del mundo	5.7	3.3	3.3	4.3	2.0	0.9

Fuente: CEPAL, sobre la base de cifras oficiales.

a/ Cifras preliminares.

b/ Incluye a los países exsocialistas de la CAME.

Cuadro 21

CUBA: INDICADORES SELECCIONADOS DE LA ACTIVIDAD TURÍSTICA

	1995	1996	1997	1998 a/	1999 a/	Tasas de crecimiento				
						1995	1996	1997	1998 a/	1999 a/
Visitantes (miles)	746	1 004	1 170	1 416	1 603	20.4	34.7	16.5	21.0	13.2
Días de estancia promedio	8.7	7.3	11.3	10.1	11.0	-4.4	-16.1	54.8	-10.6	8.9
Existencia de habitaciones b/	24.2	26.9	27.2	29.1	33.4	3.9	11.2	1.1	7.0	14.8
Nivel ocupacional c/	52.6	55.9	54.0	64.0	67.0	14.3	6.3	-3.4	18.5	4.7
Ingresos brutos d/	1 100	1 333	1 543	1 759	1 901	29.4	21.2	15.8	14.0	8.1
Ingreso medio por visitante e/	172	179	188	180	185	13.0	4.3	4.7	-4.3	2.8

Fuente: CEPAL, sobre la base de cifras oficiales de la Oficina Nacional de Estadísticas (ONE).

a/ Cifras preliminares.

b/ Disponibles para el turismo internacional (en miles).

c/ Porcentajes.

d/ Millones de dólares.

e/ Dólares.

Cuadro 22

CUBA: PRINCIPALES PAÍSES DE ORIGEN DE LOS TURISTAS

(Cifras absolutas y porcentajes)

	1995	1996	1997	1998 a/	1999 a/
Cifras absolutas					
Total	745 495	1 004 336	1 170 083	1 415 832	1 603 000
De ello: Principales emisores	553 212	743 956	837 758	1 005 048	1 136 450
Canadá	143 541	162 766	169 686	215 644	276 350
Estados Unidos	20 672	27 113	34 956	46 778	60 000
Alemania	57 487	80 185	86 509	148 987	182 000
Austria	5 803	5 404	6 050	11 979	12 000
España	89 501	117 957	116 606	140 435	147 000
Francia	34 332	62 742	93 897	101 604	133 000
Italia	114 767	192 297	200 238	186 688	161 000
Suiza	6 011	10 149	14 042	21 082	26 000
Argentina	32 583	31 331	41 511	47 579	42 600
Brasil	7 825	8 513	12 993	12 697	13 000
México	32 069	37 229	52 712	61 589	71 000
Venezuela	8 621	8 270	8 558	9 986	12 500
Estructura porcentual					
Total	100.0	100.0	100.0	100.0	100.0
De ello: Principales emisores	74.2	74.1	71.6	71.0	70.9
Canadá	19.3	16.2	14.5	15.2	17.2
Estados Unidos	2.8	2.7	3.0	3.3	3.7
Alemania	7.7	8.0	7.4	10.5	11.4
Austria	0.8	0.5	0.5	0.8	0.7
España	12.0	11.7	10.0	9.9	9.2
Francia	4.6	6.2	8.0	7.2	8.3
Italia	15.4	19.1	17.1	13.2	10.0
Suiza	0.8	1.0	1.2	1.5	1.6
Argentina	4.4	3.1	3.5	3.4	2.7
Brasil	1.0	0.8	1.1	0.9	0.8
México	4.3	3.7	4.5	4.4	4.4
Venezuela	1.2	0.8	0.7	0.7	0.8

Fuente: CEPAL, sobre la base de cifras oficiales de la Oficina Nacional de Estadísticas (ONE).

a/ Cifras preliminares.

Cuadro 23

CUBA: BALANCE DE PAGOS a/

(Millones de dólares)

	1991	1992	1993	1994	1995	1996	1997 b/	1998 b/	1999 b/
Balance en cuenta corriente	-1 454	-420	-372	-260	-518	-167	-437	-396	-176
Balance comercial	-1 138	-215	-371	-308	-639	-419	-746	-617	-426
Exportaciones de bienes y servicios	3 563	2 522	1 968	2 542	2 926	3 707	3 882	4 182	4 521
Bienes c/	2 980	1 779	1 137	1 381	1 507	1 866	1 823	1 444	1 372
Servicios	584	742	832	1 160	1 419	1 841	2 059	2 738	3 149
Importaciones de bienes y servicios	4 702	2 737	2 339	2 849	3 565	4 125	4 628	4 800	4 947
Bienes d/	4 234	2 315	1 984	2 353	2 883	3 569	3 996	4 182	4 307
Servicios	468	422	355	497	683	556	632	618	640
Transferencias corrientes (netas)	18	43	263	470	646	744	792	820	850
Remesas e/	537	630	670	700	725
Donaciones e/	109	88	92	48	50
Otras transferencias e/	26	30	72	75
Servicio de factores	-334	-248	-264	-423	-525	-493	-483	-599	-600
Balance en cuenta de capital f/	1 421	419	356	262	596	174	458	413	200
De ello:									
Inversión directa	54	563	5	82	442	207	...
Balance global	-33	-1	-16	2	78	7	21	17	24

Fuente: CEPAL, sobre la base de una combinación de cifras oficiales de la Oficina Nacional de Estadísticas (ONE), el Banco Central de Cuba, y estimaciones propias.

a/ Las cifras del comercio exterior de bienes pueden presentar discrepancias con las de otros cuadros por diferencias en las fuentes y metodologías. Es el caso, en particular, del período 1993-1998.

b/ Cifras preliminares.

c/ 1989-1992: exportaciones de mercancías (sin donaciones); fuente, ONE, valoración FOB. 1997-1998: fuente, "Informe económico 1998", BCC, abril de 1999.

d/ 1989-1992: importaciones de mercancías (sin donaciones); fuente, ONE, valoración "según condición de compra" y CIF. 1997-1998: fuente, "Informe económico 1998", BCC, abril de 1999.

e/ Estimaciones de la CEPAL.

f/ Incluye errores y omisiones.

Cuadro 24

CUBA: SALDO DE LA DEUDA EXTERNA TOTAL EN MONEDA CONVERTIBLE

	Millones de dólares						Estructura porcentual				
	1994	1995	1996	1997	1998 a/	1999 a/	1995	1996	1997	1998 a/	1999 a/
Deuda externa total	9 083	10 504	10 465	10 146	11 209	11 000	100.0	100.0	100.0	100.0	100.0
Oficial bilateral	3 992	4 549	6 035	5 853	6 247		43.3	57.7	57.7	55.7	
Préstamos intergubernamentales	44	47	1 376	1 512	1 601		0.4	13.1	14.9	14.3	
Créditos de ayuda al desarrollo	164	181	222	209	220		1.7	2.1	2.1	2.0	
Créditos a la exportación con seguro de gobierno	3 784	4 321	4 437	4 132	4 426		41.1	42.4	40.7	39.5	
Oficial multilateral	503	601	561	521	575		5.7	5.4	5.1	5.1	
Proveedores	2 058	2 403	1 190	1 169	1 673		22.9	11.4	11.5	14.9	
Instituciones financieras	2 501	2 920	2 640	2 577	2 687		27.8	25.2	25.4	24.0	
Préstamos y depósitos bancarios	2 254	2 602	2 361	2 297	2 573		24.8	22.6	22.6	23.0	
Préstamos bilaterales y consorciales a mediano y largo plazo	1 135	1 222	1 133	1 116	1 362		11.6	10.8	11.0	12.2	
Depósitos a corto plazo	1 119	1 380	1 229	1 181	1 211		13.1	11.7	11.6	10.8	
Créditos para importaciones corrientes	248	317	279	280	113		3.0	2.7	2.8	1.0	
Otros créditos	29	31	30	26	27		0.3	0.3	0.3	0.2	

Fuente: CEPAL, sobre la base de cifras del Banco Central de Cuba.

a/ Cifras preliminares.

Cuadro 25

CUBA: ESTRUCTURA DEL EMPLEO

(Porcentajes)

	1994	1995	1996	1997 a/	1998 a/	1999 a/
Población ocupada	100.0	100.0	100.0	100.0	100.0	100.0
Entidades estatales	81.6	77.9	77.7	76.6	75.0	75.3
Cooperativas	8.4	9.7	9.6	9.1	9.0	8.5
Empresas mixtas y sociedades mercantiles	2.1	2.4	3.0	3.6	4.0	4.0
Organizaciones políticas, de masas y sociales	0.9	0.9	1.1	1.0	1.0	1.0
Privado nacional	3.7	5.2	5.3	6.2	8.0	8.3
Por cuenta propia	3.2	3.8	3.3	3.5	3.0	2.9

Fuente: CEPAL, sobre la base de cifras oficiales.

a/ Cifras preliminares.

Cuadro 26-A

CUBA: PRESUPUESTO DE INGRESOS Y GASTOS DEL ESTADO

	Millones de pesos				
	1995	1996	1997	1998 a/	1999 a/
1. Ingresos totales	13 043	12 243	12 204	12 502	13 419
1.1. Ingresos corrientes	10 720	11 564	11 574	12 014	12 978
1.1.1. Tributarios	7 974	7 969	8 574	9 252	10 535
1.1.1.1 Indirectos	6 165	5 513	5 330	5 543	6 336
Impuesto de circulación y sobre ventas	3 025	2 734	2 570	2 784	3 195
Impuestos especiales	2 659	2 345	2 306	2 292	2 591
Impuesto sobre los servicios	481	434	454	467	550
1.1.1.2 Directos	1 808	2 456	3 244	3 709	4 199
Impuesto sobre utilidades	205	469	850	1 132	1 333
Impuesto por utilización de la fuerza de trabajo	108	249	562	706	817
Impuesto sobre ingresos personales	118	216	263	275	289
Contribución a la seguridad social	898	959	1 071	1 025	1 115
Otros impuestos y derechos	479	563	499	571	645
1.1.2. No tributarios	2 746	3 595	3 000	2 762	2 443
Aportes de empresas estatales	1 746	2 043	1 449	1 444	1 092
Otros ingresos no tributarios b/	1 001	1 552	1 551	1 318	1 351
1.2. De capital	2 323	679	630	489	441
Depreciación	760	642	566	463	423
Venta de activos fijos c/	1 563	37	63	25	18
2. Gastos totales	13 809	12 814	12 663	13 062	14 031
2.1. Gastos corrientes	12 064	10 770	10 824	11 481	11 968
2.1.1. Actividades presupuestadas	6 510	6 939	6 808	7 082	8 122
Educación	1 359	1 421	1 454	1 510	1 830
Salud	1 108	1 190	1 265	1 345	1 553
Defensa y orden interior	610	497	638	537	752
Seguridad social	1 594	1 630	1 636	1 705	1 786
Administración	366	398	431	438	457
Viviendas y servicios comunales	411	462	488	566	684
Esfera productiva	166	155	156	159	157
Cultura y arte	163	165	165	169	191
Ciencia y tecnología	112	118	122	126	128
Deportes	125	114	109	104	141
Bienestar	119	128	135	145	158
Otras actividades	447	473	475	485	518
Variación cuentas por pagar	-70	188	-265	-206	-232
Del total:					
Salarios	2 083	2 105	2 117	2 032	2 573
Otros gastos	4 427	4 834	4 691	5 050	5 781

/Continúa

Cuadro 26-A (Conclusión)

	Millones de pesos				
	1995	1996	1997	1998 a/	1999 a/
2.1.2. Transferencias al sector empresarial y cooperativo	3 096	3 206	2 954	2 973	2 896
Subsidios por pérdidas	1 803	1 624	1 350	1 139	770
Subsidios por diferencias de precios y a productos	676	867	758	1 352	1 798
Otros	298	114	128	97	129
Ayuda económica a las UBPC d/	319	601	718	385	200
2.1.3. Operaciones financieras	236	386	381	426	421
2.1.4. Gastos extraordinarios	2 222	239	681	1 000	529
2.1.5. Reservas
2.2. Gastos de capital	1 745	2 043	1 839	1 581	2 063
3. Resultado en operaciones corrientes	-1 344	794	751	533	1 010
4. Saldo fiscal	-766	-571	-459	-560	-612
PIB a precios corrientes	23 025	24 481	24 675	25 863	27 596

Fuente: CEPAL, sobre la base de cifras del Ministerio de Finanzas y Precios.

a/ Cifras preliminares.

b/ Incluye diferencial de precios del comercio exterior, otras contribuciones empresariales e ingresos externos netos. En 1994 se incluyen 123 millones por aportes de las provisiones creadas para reparación de activos fijos del Ministerio del Azúcar.

c/ En los años 1994 y 1995 se incluyen Ingresos de Capital extraordinarios por venta de activos fijos por valor de 720.5 y 1,450 millones de pesos, respectivamente.

d/ Unidades Básicas de Producción Cooperativa (UBPC).

Cuadro 26-B

CUBA: PRESUPUESTO DE INGRESOS Y GASTOS DEL ESTADO

	Tasas de crecimiento				
	1995	1996	1997	1998 a/	1999 a/
1. Ingresos totales	2.2	-6.1	-0.3	2.4	7.3
1.1. Ingresos corrientes	-1.4	7.9	0.1	3.8	8.0
1.1.1. Tributarios	13.1	-0.1	7.6	7.9	13.9
1.1.1.1 Indirectos	10.2	-10.6	-3.3	4.0	14.3
Impuesto de circulación y sobre ventas	-10.1	-9.6	-6.0	8.3	14.8
Impuestos especiales	53.4	-11.8	-1.7	-0.6	13.0
Impuesto sobre los servicios	-3.3	-9.8	4.6	2.9	17.8
1.1.1.2 Directos	24.4	35.8	32.1	14.3	13.2
Impuesto sobre utilidades	381.7	128.3	81.3	33.2	17.8
Impuesto por utilización de la fuerza de trabajo	291.7	130.2	125.9	25.6	15.7
Impuesto sobre ingresos personales	27.0	83.0	21.9	4.3	5.2
Contribución a la seguridad social	2.0	6.8	11.6	-4.3	8.8
Otros impuestos y derechos	16.8	17.7	-11.5	14.5	13.0
1.1.2. No tributarios	-28.2	30.9	-16.6	-7.9	-11.5
Aportes de empresas estatales	-21.3	17.0	-29.1	-0.3	-24.4
Otros ingresos no tributarios	-37.7	55.1	-0.1	-15.1	2.5
1.2. De capital	23.3	-70.8	-7.3	-22.4	-9.7
Depreciación	-32.7	-15.5	-11.8	-18.2	-8.7
Venta de activos fijos	107.4	-97.7	72.5	-60.3	-28.3
2. Gastos totales	-2.6	-7.2	-1.2	3.2	7.4
2.1. Gastos corrientes	4.9	-10.7	0.5	6.1	4.2
2.1.1. Actividades presupuestadas	-0.9	6.6	-1.9	4.0	14.7
Educación	1.8	4.6	2.3	3.8	21.2
Salud	4.4	7.4	6.3	6.3	15.5
Defensa y orden interior	-6.3	-18.6	28.3	-15.7	40.1
Seguridad social	4.0	2.3	0.3	4.2	4.7
Administración	0.4	8.6	8.5	1.5	4.5
Viviendas y servicios comunales	30.5	12.4	5.4	16.0	21.0
Esfera productiva	-7.1	-6.8	0.6	2.3	-1.4
Cultura y arte	1.7	1.6	-0.3	2.5	13.2
Ciencia y tecnología	5.7	5.3	3.4	3.6	1.7
Deportes	1.7	-9.3	-3.9	-4.7	35.2
Bienestar	26.8	8.2	5.3	7.5	8.4
Otras actividades	-30.5	5.8	0.4	2.0	6.9
Variación cuentas por pagar	-3 794.7	-367.2	-241.2	-22.1	12.5
Del total:					
Salarios	-2.0	1.1	0.6	-4.0	26.7
Otros gastos	-0.3	9.2	-2.9	7.6	14.5

/Continúa

Cuadro 26-B (Conclusión)

	Tasas de crecimiento				
	1995	1996	1997	1998 a/	1999 a/
2.1.2. Transferencias al sector empresarial y cooperativo	-26.7	3.6	-7.9	0.6	-2.6
Subsidios por pérdidas	-47.7	-9.9	-16.9	-15.6	-32.4
Subsidios por diferencias de precios y a productos	32.6	28.3	-12.6	78.4	33.0
Otros	51.0	-61.8	12.5	-24.4	32.5
Ayuda económica a las UBPC b/	370.5	88.3	19.6	-46.4	-48.1
2.1.3. Operaciones financieras	311.0	63.4	-1.3	11.9	-1.2
2.1.4. Gastos extraordinarios	241.9	-89.2	184.7	46.9	-47.1
2.1.5. Reservas
2.2. Gastos de capital	-35.0	17.1	-10.0	-14.0	30.5
3. Resultado en operaciones corrientes	-116.2	159.1	-5.5	-29.0	89.7
4. Saldo fiscal	46.1	25.4	19.6	-21.9	-9.3

Fuente: CEPAL, sobre la base de cifras del Ministerio de Finanzas y Precios.

a/ Cifras preliminares.

b/ Unidades Básicas de Producción Cooperativa (UBPC).

Cuadro 26-C

CUBA: PRESUPUESTO DE INGRESOS Y GASTOS DEL ESTADO

	Porcentajes del PIB				
	1995	1996	1997	1998 a/	1999 a/
1. Ingresos totales	56.6	50.0	49.5	48.3	48.6
1.1. Ingresos corrientes	46.6	47.2	46.9	46.5	47.0
1.1.1. Tributarios	34.6	32.6	34.7	35.8	38.2
1.1.1.1 Indirectos	26.8	22.5	21.6	21.4	23.0
Impuesto de circulación y sobre ventas	13.1	11.2	10.4	10.8	11.6
Impuestos especiales	11.5	9.6	9.3	8.9	9.4
Impuesto sobre los servicios	2.1	1.8	1.8	1.8	2.0
1.1.1.2 Directos	7.9	10.0	13.1	14.3	15.2
Impuesto sobre utilidades	0.9	1.9	3.4	4.4	4.8
Impuesto por utilización de la fuerza de trabajo	0.5	1.0	2.3	2.7	3.0
Impuesto sobre ingresos personales	0.5	0.9	1.1	1.1	1.0
Contribución a la seguridad social	3.9	3.9	4.3	4.0	4.0
Otros impuestos y derechos	2.1	2.3	2.0	2.2	2.3
1.1.2. No tributarios	11.9	14.7	12.2	10.7	8.9
Aportes de empresas estatales	7.6	8.3	5.9	5.6	4.0
Otros ingresos no tributarios	4.3	6.3	6.3	5.1	4.9
1.2. De capital	10.1	2.8	2.6	1.9	1.6
Depreciación	3.3	2.6	2.3	1.8	1.5
Venta de activos fijos	6.8	0.1	0.3	0.1	0.1
2. Gastos totales	60.0	52.3	51.3	50.5	50.8
2.1. Gastos corrientes	52.4	44.0	43.9	44.4	43.4
2.1.1. Actividades presupuestadas	28.3	28.3	27.6	27.4	29.4
Educación	5.9	5.8	5.9	5.8	6.6
Salud	4.8	4.9	5.1	5.2	5.6
Defensa y orden interior	2.6	2.0	2.6	2.1	2.7
Seguridad social	6.9	6.7	6.6	6.6	6.5
Administración	1.6	1.6	1.7	1.7	1.7
Viviendas y servicios comunales	1.8	1.9	2.0	2.2	2.5
Esfera productiva	0.7	0.6	0.6	0.6	0.6
Cultura y arte	0.7	0.7	0.7	0.7	0.7
Ciencia y tecnología	0.5	0.5	0.5	0.5	0.5
Deportes	0.5	0.5	0.4	0.4	0.5
Bienestar	0.5	0.5	0.5	0.6	0.6
Otras actividades	1.9	1.9	1.9	1.9	1.9
Variación cuentas por pagar	-0.3	0.8	-1.1	-0.8	-0.8
Del total:					
Salarios	9.0	8.6	8.6	7.9	9.3
Otros gastos	19.2	19.7	19.0	19.5	20.9

/Continúa

Cuadro 26-C (Conclusión)

	Porcentajes del PIB				
	1995	1996	1997	1998 a/	1999 a/
2.1.2. Transferencias al sector empresarial y cooperativo	13.4	13.1	12.0	11.5	10.5
Subsidios por pérdidas	7.8	6.6	5.5	4.4	2.8
Subsidios por diferencias de precios y a productos	2.9	3.5	3.1	5.2	6.5
Otros	1.3	0.5	0.5	0.4	0.5
Ayuda económica a las UBPC b/	1.4	2.5	2.9	1.5	0.7
2.1.3. Operaciones financieras	1.0	1.6	1.5	1.6	1.5
2.1.4. Gastos extraordinarios	9.7	1.0	2.8	3.9	1.9
2.1.5. Reservas	0.0	0.0	0.0	0.0	0.0
2.2. Gastos de capital	7.6	8.3	7.5	6.1	7.5
3. Resultado en operaciones corrientes	-5.8	3.2	3.0	2.1	3.7
4. Saldo fiscal	-3.3	-2.3	-1.9	-2.2	-2.2
PIB a precios corrientes	100.0	100.0	100.0	100.0	100.0

Fuente: CEPAL, sobre la base de cifras del Ministerio de Finanzas y Precios.

a/ Cifras preliminares.

b/ Unidades Básicas de Producción Cooperativa (UBPC).

Cuadro 27

CUBA: EVOLUCIÓN DEL TIPO DE CAMBIO NOMINAL

(Pesos por dólar)

	Tipo de cambio oficial	Tipo de cambio extraoficial		
		Mitad de año	Fin de año	Promedio anual
1990	1.0	...	7.0	7.0
1991	1.0	...	20.0	20.0
1992	1.0	35.0	45.0	35.0
1993	1.0	55.0	100.0	78.0
1994	1.0	130.0	60.0	95.0
1995	1.0	35.0	25.0	32.1
1996	1.0	22.0	19.0	19.2
1997	1.0	23.0	23.0	23.0
1998 a/	1.0	20.0	21.0	21.0
1999 a/	1.0	20.1	20.2	20.0

Fuente: CEPAL, sobre la base de una combinación de cifras del Banco Central de Cuba y estimaciones propias.

a/ Cifras preliminares.

Cuadro 28

CUBA: LIQUIDEZ MONETARIA

(Millones de pesos)

	1994	1995	1996	1997	1998 a/	1999 a/
Saldo al final del período	9 944	9 251	9 534	9 441	9 710	9 781
Efectivo en circulación	3 602	3 547	3 981	4 014	4 283	4 446
Ahorro ordinario	6 342	5 704	5 553	5 427	5 427	5 335
Saldo como porcentaje del PIB	48.8	40.2	38.9	38.3	37.5	35.4

Fuente: Sobre la base de cifras del Banco Central de Cuba, "Informe económico", varios años, y estimaciones propias.

a/ Cifras preliminares.

Cuadro 29

CUBA: INDICADORES MONETARIOS a/

	Millones de pesos					Tasas de crecimiento				
	1995	1996	1997	1998 b/	1999 b/	1995	1996	1997	1998 a/	1999 a/
Ingresos	12 830	13 134	14 154	15 467	17 313	2.1	2.4	7.8	9.3	11.9
Circulación mercantil	10 154	9 946	10 238	10 572	11 566	1.7	-2.0	2.9	3.3	9.4
Ventas de mercancías	6 309	15.8
Alimentación pública	3 845	-15.3
Servicios de transporte	363	329	302	281	286	1.4	-9.4	-8.3	-7.0	1.9
Cobros de vivienda, electricidad, gas y agua	575	524	535	548	646	15.5	-8.9	2.0	2.4	17.9
Variación en cuentas de ahorro	-	-	-	-
Otras entradas	1 738	2 335	3 081	4 067	4 815	0.8	34.3	31.9	32.0	18.4
Egresos	12 776	13 568	14 187	15 736	17 598	10.0	6.2	4.6	10.9	11.8
Salarios, sueldos y pagos UBPC c/	8 537	8 840	8 889	9 011	9 721	2.6	3.5	0.5	1.4	7.9
Seguridad social	1 855	1 750	1 707	1 705	1 759	1.9	-5.7	-2.4	-0.1	3.2
Variación en cuentas de ahorro	767	320	226	85	179	265.2	-58.3	-29.3	-62.2	109.6
Otras salidas	1 617	2 658	3 365	4 934	5 939	27.6	64.4	26.6	46.6	20.4
Saldos	54	-434	-33	-268	-285

Fuente: Banco Central de Cuba, "Informe económico", varios años; Oficina Nacional de Estadísticas (ONE), AEC/1998 cuadro IV-2.

a/ No incluye operaciones en divisas o pesos convertibles.

b/ Cifras preliminares.

c/ Unidades Básicas de Producción Cooperativa (UBPC).

Cuadro 30

CUBA: TASAS DE INTERÉS DE LOS CERTIFICADOS DE DEPÓSITOS A TÉRMINO
Y DEPÓSITOS A PLAZO FIJO

(Al cierre del 31 de marzo de 2000)

Moneda	Personas	Plazos (meses)							
		1	3	6	12	18	24	30	36
Dólares	Naturales	a/	a/	1.00	1.25	1.50	1.75	2.25	2.75
Dólares	Jurídicas	3.00	4.00	4.25	5.00	a/	5.25	a/	5.75
Pesos convertibles	Naturales	a/	a/	2.00	2.50	3.00	3.50	4.50	5.50
Pesos cubanos	Naturales	a/	a/	2.50	3.00	4.00	5.00	6.00	7.00

Fuente: Sobre la base de cifras del Banco Central de Cuba.

a/ No se dan referencias al mercado.



Este documento fue elaborado por la sede subregional en México de la
Comisión Económica para América Latina y el Caribe (CEPAL)

Dirección postal: Presidente Masaryk No. 29
Col. Chapultepec Morales
México, D. F. CP 11570

Dirección Internet: cepal@un.org.mx
Biblioteca: bib-cepal@un.org.mx

Teléfono: (+52) 5263 9600
Fax: (+52) 5531 1151

Internet: <http://www.cepal.org.mx/>