

Distr.
RESTRINGIDA

LC/MEX/R.650
8 de mayo de 1998

ORIGINAL: ESPAÑOL

CEPAL

Comisión Económica para América Latina y el Caribe

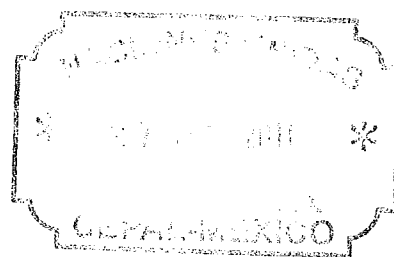

NICARAGUA: EVOLUCIÓN ECONÓMICA DURANTE 1997

ÍNDICE

	<u>Página</u>
1. Rasgos generales de la evolución reciente	1
2. La política económica y las reformas.....	1
a) La política fiscal.....	2
b) La política monetaria	3
c) La política comercial	4
d) La política de deuda externa.....	5
e) Las reformas estructurales	5
3. Evolución de las principales variables.....	6
a) La actividad económica	6
b) Los precios, las remuneraciones y el empleo	7
c) El sector externo	8
<u>Anexo estadístico</u>	9

1. Rasgos generales de la evolución reciente

En 1997 el producto interno bruto (PIB) de Nicaragua continuó en aumento (5%), registrando la tasa de crecimiento más alta de la década. Este resultado se debe principalmente al mayor dinamismo de la demanda interna que, a su vez, obedece en buena parte a la expansión de la inversión y el consumo privados, impulsados por una abundante entrada de capitales privados del exterior. En términos de bienestar, el cambio con respecto a 1996 fue incluso más favorable, ya que disminuyó el desempleo abierto, se redujo la tasa de inflación promedio anual a un dígito (9.2%) y se mejoró la relación del intercambio con el resto del mundo. Sin embargo, cabe señalar que el nuevo aumento del PIB fue acompañado por un incremento del déficit en la cuenta corriente de la balanza de pagos, debido básicamente al mayor déficit acumulado en la balanza comercial de bienes.

El ahorro primario del sector público no financiero (SPNF) registró una expansión importante que refleja el aumento de la recaudación tributaria. Al mismo tiempo y a pesar de los mayores pagos de intereses, el crecimiento del superávit corriente y la disminución del gasto de capital determinaron que el déficit global del SPNF, antes de donaciones, se redujera a la mitad (7% del PIB).

La política monetaria se concentró en el manejo de las operaciones de mercado abierto y de encaje legal a fin de controlar la liquidez en el mercado monetario. El régimen cambiario continuó con el deslizamiento preanunciado, lo que tuvo un impacto positivo sobre las expectativas inflacionarias.

Durante el año se han registrado importantes avances en las reformas estructurales, como por ejemplo la adopción de leyes en materia tributaria, comercial, bancaria y sobre la propiedad. En cuanto a la política de endeudamiento externo, se intensificaron los esfuerzos orientados a cumplir los compromisos internacionales adquiridos, y mantener así el flujo de cooperación internacional necesario para apoyar la reactivación de la economía nacional. Al mismo tiempo se actuó para disminuir el saldo de la deuda externa; el objetivo fue reducir el servicio de la misma hasta un nivel que no obstaculizara el desarrollo económico y social. A fines de año se ha firmado un nuevo acuerdo con el Fondo Monetario Internacional (FMI) para la obtención de un segundo préstamo de ajuste estructural.

2. La política económica y las reformas

Con el propósito global de disminuir la pobreza y el desempleo, la nueva administración, que asumió el poder en enero de 1997, inició un programa de reforma económica y estructural cuyos principales objetivos son reactivar la economía nacional —básicamente mediante la recuperación del sector agropecuario—, reducir la inflación y restaurar la sostenibilidad de las finanzas públicas. Este programa incluye medidas que buscan mejorar la eficiencia del sector público y crear un clima adecuado para potenciar la inversión privada, tanto nacional como extranjera. En este sentido, destaca la aprobación, en el mes de julio, de la Ley de Justicia Tributaria y Comercial, instrumento legal que simplifica el sistema tributario, amplía la base gravable y racionaliza el otorgamiento de las exoneraciones tributarias; paralelamente se estimula la inversión, en especial en la producción agropecuaria y el sector exportador, y pone en marcha un proceso gradual de reducción arancelaria.

Durante este año se fortaleció la administración tributaria y aduanera, se racionalizaron los gastos del gobierno y se tomaron medidas para mejorar la posición financiera de las empresas públicas. También se intensificaron los esfuerzos para redefinir el marco legal del proceso de privatización con el fin de impulsar la venta de empresas en sectores como telecomunicación y energía. Asimismo, se instrumentó una significativa reducción de la participación de la banca estatal en el sector bancario. Finalmente, con respecto a los derechos de propiedad, hubo avances en el proceso de distribución de títulos de las propiedades urbanas y rurales a los pobres, y se ha continuado con la devolución de propiedades en poder del Estado y con el proceso de indemnización a los dueños de propiedades confiscadas. Como reflejo de un consenso político, se aprobó una nueva ley que permitirá resolver los reclamos pendientes y acelerar el proceso de entrega de títulos de propiedad. Dicha ley facilitará la liquidación de un gran número de reclamos de propiedades pequeñas y establecerá tribunales de arbitraje para solucionar los casos pendientes.

A fines del año, el gobierno llegó a un acuerdo con el FMI para la firma del segundo Programa Reforzado de Ajuste Estructural (ESAF, por sus siglas en inglés, *Enhanced Structural Adjustment Finance*) con una duración de dos años. Este segundo programa facilitará el acceso del país a importantes recursos de apoyo a la balanza de pagos. Al mismo tiempo, la aprobación del ESAF será un factor positivo durante la reunión con los donantes en el marco del próximo Grupo Consultivo, reunión en la cual Nicaragua solicitará 1,200 millones de dólares para un período de tres años. Estos fondos tendrán como destino el financiamiento de proyectos sociales, especialmente en las zonas rurales. Durante la reunión con sus acreedores del Club de París, el nuevo acuerdo con el FMI facilitará también las negociaciones para gestionar una condonación importante en el servicio de la deuda bilateral que Nicaragua tiene con esos países. Se espera obtener una reducción de 200 millones de dólares en un período de tres años.

Es importante señalar que la firma del segundo ESAF constituye, junto con el cumplimiento de las metas convenidas, una condición obligatoria para que el país pueda ser incluido en la iniciativa del FMI y el Banco Mundial para los países pobres altamente endeudados (HIPC, por sus siglas en inglés, *High Indebted Poor Countries*). Esto haría posible, a fines de 1999, alcanzar una condonación global de la deuda, gracias a la cual el servicio de la misma no superaría el 20% de las exportaciones.

a) La política fiscal

En materia de política fiscal se tomaron medidas que contribuyeron a mejorar los niveles de ahorro y reducir el déficit fiscal, como complemento a los objetivos de política monetaria.

A mediados del año se implementó una reforma tributaria que tiende a corregir las deficiencias estructurales del sistema impositivo y expande la base gravable por medio de la disminución o eliminación de la discrecionalidad y la exoneración del pago de algunos impuestos. Entre otros cambios, la reforma introdujo una ampliación del umbral tributario del impuesto sobre la renta de personas físicas, de 25,000 a 50,000 córdobas, y una reducción de la tarifa progresiva. A la vez, y con el propósito de insertar en la red de contribuyentes a sectores que normalmente no pagaban dicho impuesto, se estableció un pago mínimo aplicable al sector agropecuario (de acuerdo con la productividad de la zona geográfica) y al resto de los sectores económicos (1.5% del valor de los activos fijos tangibles e inventarios).

Los ingresos corrientes del gobierno central tuvieron en 1997 un aumento nominal de 28.3%, merced al mayor dinamismo de la actividad económica, a las correcciones introducidas por la reforma tributaria y al fortalecimiento de la administración tributaria, comprendida la aduanera. La presión tributaria se elevó a 23% del PIB, valor superior al registrado el año anterior (20.8%). Los ingresos que mostraron las tasas de crecimiento más altas fueron los generados por el impuesto selectivo al consumo y por los derechos arancelarios. Sin embargo, debido a la reducción de las donaciones recibidas (-32.2%), los ingresos totales pasaron de 28.9% del PIB en 1996 a 28.5% en 1997. Los gastos totales del gobierno central se redujeron como proporción del PIB, de 30.4% a 29.6%. Los gastos corrientes aumentaron (16.1%), principalmente por el significativo incremento de los intereses de la deuda externa. Por su parte, los gastos de capital se elevaron sólo 3% a causa del retraso que produjo el cambio de administración en la ejecución de varios proyectos de inversión, la aprobación tardía del presupuesto y los atrasos en los desembolsos externos. Como resultado, el déficit fiscal descendió de 1.5% del PIB en 1996 a 1.1% en 1997. No obstante, este descenso resulta mucho más significativo si se excluyen las donaciones (de 8.4% a 5.2% del PIB).

En 1997, el ahorro primario del SPNF alcanzó 12.7% del PIB, en comparación con 8.7% del año anterior. Sin embargo, el aumento del ahorro corriente fue menor (de 5.3% a 6.8% del PIB) debido a los mayores pagos de intereses. La reducción del gasto de capital del sector público (-18.4%) y el incremento del superávit corriente determinaron que el déficit global del SPNF, antes de donaciones, pasara de 14.2% del PIB en 1996 a 7% en 1997. Este resultado permitió una menor utilización del financiamiento externo.

b) La política monetaria

El objetivo fundamental de la política monetaria consistió meramente en garantizar la estabilidad interna de los precios y los pagos externos. En 1997, el Banco Central de Nicaragua (BCN), en sus esfuerzos por cumplir con las metas del programa financiero, se concentró en el manejo de las operaciones de mercado abierto y de encaje legal, a fin de alcanzar el control de la liquidez en el mercado monetario ante una importante entrada de capitales privados del exterior. Al mismo tiempo, el régimen cambiario mantuvo el deslizamiento preanunciado, es decir, una tasa fija mensual del 1%. La previsión del deslizamiento tiene como finalidad anclar las expectativas inflacionarias y promover así la estabilidad de los precios. Dado que el tipo de cambio siguió utilizándose como ancla nominal, la tasa de interés queda libre para que sirva como mecanismo de ajuste en el mercado financiero.

La liquidez global (M3) de la economía continuó registrando un considerable ascenso (54.2%), en especial a causa del incremento de los depósitos en moneda extranjera (55%), los cuales representan ya 60% de la oferta total de dinero. Aumentos significativos mostraron también los depósitos en moneda nacional a plazo fijo (107.5%) y los de ahorro (51%). El BCN continuó esterilizando el incremento de liquidez mediante la venta de Certificados Negociables de Inversión (CENIS), títulos públicos a plazos de hasta un año y con mantenimiento de valor en dólares. Esta política le permitió también atender el servicio de la deuda externa y aumentar sus reservas internacionales. Sin embargo, cabe señalar que el saldo acumulado de los CENIS emitidos por el BCN era de aproximadamente 3,640 millones de córdobas a fines de 1997, en

comparación con 430 millones en 1996. Estos títulos madurarán en 1998 y probablemente tendrán un importante costo fiscal.

A mediados del año se modificó la forma de colocación de los CENIS, reemplazándose el sistema de venta directa, donde se prefijaba el precio, por uno de subastas, en el que se determinan los montos por colocar en función de la necesidad de esterilizar excesos de liquidez conforme con el programa monetario, y donde la tasa de interés es definida en dicha subasta. A través de este mecanismo, las autoridades monetarias esperan reducir el saldo de los CENIS como mínimo al equivalente a 130 millones de dólares durante el período 1998-2000.

En el mes de noviembre, el BCN unificó las tasas de encaje legal en 17%, aplicable a todas las obligaciones con el público, lo cual incluye depósitos, reportes y títulos valores. El resultado neto fue una mayor restricción monetaria. Al mismo tiempo, eliminó toda remuneración a los depósitos de encaje legal en moneda nacional.

Las operaciones activas del sistema bancario se distribuyeron con base en criterios de rentabilidad y riesgo, de forma tal que las inversiones de portafolio dominaron la asignación de recursos, captando 55% de éstos. Aun así, la cartera de crédito captó 30%, 16 puntos porcentuales más que en el año anterior. El resto se concentró en activos líquidos como disponibilidades de los bancos comerciales y financieras. Sustentado en el aumento del crédito neto al sector agropecuario, el crédito neto otorgado al sector productivo en conjunto fue de 1,151.5 millones de córdobas, cifra que supone un crecimiento de casi 50%.

c) La política comercial

La nueva Ley de Justicia Tributaria y Comercial, adoptada a mediados del año, contiene importantes modificaciones al régimen de comercio exterior, que otorgan al país una mayor apertura hacia el exterior. Las reducciones de los derechos arancelarios a la importación y del Arancel Temporal de Protección (ATP) se iniciarán en enero de 1998. Cabe señalar que en julio de 1997 se conglobó el impuesto de timbre fiscal con el ATP. De esta manera, conforme a un calendario de desgravación, en un período de dos años se llegará a un techo máximo de 10% para bienes de consumo final y a un piso de 0% para materia primas, bienes intermedios y de capital no producidos en Centroamérica, con tarifas intermedias de 5% para materias primas y bienes intermedios y de capital que se producen en la subregión. Con respecto a las exportaciones, la ley contempla también la implementación de un sistema de reintegro equivalente a 1.5% del valor fob, así como un sistema ágil de reintegro de los créditos fiscales correspondientes al Impuesto General al Valor (IGV) pagado en la compra de insumos y materias primas.

En septiembre de 1997, Nicaragua firmó con México un acuerdo de libre comercio. Este documento abre el acceso al mercado mexicano, en particular para los productos agropecuarios. Algunos de los rubros beneficiados son maní, cuero y derivados, ron, ajonjolí, café soluble, carne, frijol, quesos y azúcar. El resto de los productos agropecuarios recibirá el tratamiento que México otorgó en el Tratado de Libre Comercio de América del Norte (TLCAN). Por su parte, Nicaragua reduce los aranceles para los productos mexicanos en el marco de la Ley de Justicia Tributaria y Comercial. Adicionalmente, se abre la posibilidad a los empresarios nicaragüenses de recibir

financiamiento por parte de las instituciones financieras mexicanas y se facilita la inversión directa del capital mexicano en el país.

d) La política de deuda externa

En 1997 no se registró endeudamiento nuevo de importancia, y el saldo de la deuda externa pública (6,000 millones de dólares) no varió significativamente respecto al nivel de 1996. El servicio ascendió a 340.5 millones de dólares, lo que implica un aumento de 100 millones de dólares. De este incremento, 41 millones de dólares corresponden a pago de amortizaciones y 59 millones a pago de intereses corrientes y moratorios. El mayor servicio es consecuencia de los compromisos adquiridos en la renegociación de la deuda llevada a cabo en los años anteriores. Por otro lado, el período de gracia otorgado por el Club de París en la renegociación de 1995 venció en 1997, y constituyó otro factor de ascenso en la cantidad citada.

El servicio total de la deuda pública externa representó 37% del valor de las exportaciones de bienes y servicios, porcentaje superior en siete puntos al nivel registrado en el año precedente. Sin embargo, si se agrega el servicio de la deuda externa privada, el indicador alcanza casi 50%.

En 1997 el país concretó un acuerdo con el Banco Centroamericano de Integración Económica (BCIE) para reducir el saldo de su deuda externa con dicha institución (560 millones de dólares). Se acordó la condonación de 100 millones de dólares y la cancelación de otros 300 millones de dólares mediante bonos cupón cero del Tesoro de los Estados Unidos, que serán adquiridos con donaciones de la comunidad internacional. Al mismo tiempo, la firma de este acuerdo ha hecho posible reanudar el financiamiento del BCIE al sector privado.

e) Las reformas estructurales

Durante el año, además de implementar una reforma tributaria y comercial, la nueva administración inició un programa de reestructuración y fortalecimiento del sistema financiero. Con el propósito de reducir la participación del Estado en el sector bancario, se adoptaron medidas para cesar las funciones del banco estatal más grande, el Banco Nacional de Desarrollo (BANADES), y ceder al sector privado el control del Banco Nicaragüense de Industria y Comercio (BANIC).

En octubre de 1997, un total de 22 agencias y sucursales, que representan el 80% de los depósitos del BANADES, ya se habían vendido a la banca privada. Para mayo de 1998 la Superintendencia de Bancos retirará a BANADES la licencia para operar como intermediario financiero. A fin de satisfacer las necesidades de crédito de los pequeños agricultores, el gobierno establecerá un fondo que operará como una institución de segundo piso, y contará con la ayuda de las sucursales bancarias, las cooperativas y los organismos no gubernamentales especializados en finanzas rurales.

El sistema financiero se vio fortalecido por la adopción, en el mes de junio, de la Ley de Reforma a la Ley General de Bancos y de Otras Instituciones, que autoriza la participación en nuevas actividades financieras tales como el crédito hipotecario, actividades de fideicomiso, factoraje y arrendamiento financiero.

En el marco del programa de Reforma de la Administración Pública se adoptaron medidas para la reestructuración institucional del gobierno central. Su objetivo consiste en eliminar duplicaciones, actividades no prioritarias y otras que puedan ser provistas por el sector privado. Para ello, al finalizar el año, el gobierno sometió a la Asamblea Nacional un proyecto de ley de Organización y Procedimientos del Poder Ejecutivo que, entre otras cosas, reduce de manera importante el número de ministerios y agencias que se reportan directamente al Presidente.

3. Evolución de las principales variables

a) La actividad económica

En 1997 el producto interno bruto aumentó 5%, la tasa de crecimiento más alta de la década. Este hecho se asocia principalmente al mayor dinamismo de la demanda interna, que obedece a su vez al incremento del consumo (8.5%) y la inversión privada (43.3%). Esta evolución fue determinada en buena parte por la expansión crediticia, la reducción del desempleo, el ascenso de la inversión extranjera directa y la repatriación de capitales, así como por la mayor cantidad de remesas familiares recibidas de los nicaragüenses residentes en el exterior, que elevaron el poder de compra interno ante la reducción significativa de la tasa de inflación doméstica. A diferencia de 1996, las exportaciones de bienes y servicios mostraron una menor expansión (4%); por su parte, las importaciones mantuvieron una elevada tasa de aumento (13%).

El crecimiento del PIB se sustentó tanto en el incremento de la producción de bienes (7.2%) como en el de los servicios básicos (5.4%), ya que los servicios comunales y gubernamentales se contrajeron (-7%).

En el sector agropecuario, que contribuye con el 36% del PIB y es, por tanto, el principal sector productivo, la tasa de crecimiento pasó de 6.6% a 8.5%. Con la excepción de la caña de azúcar, del banano y del tabaco, la producción de las demás especies de exportación registró un descenso. Cabe señalar que el aumento de la demanda de puros en los mercados europeo y norteamericano ha convertido el tabaco en un rubro de importancia para la captación de divisas. En la agricultura de consumo interno, el único rubro que disminuyó fue la soya, mientras que el sorgo y el arroz mostraron un acentuado crecimiento.

La ganadería y la avicultura presentaron resultados favorables. El valor agregado real generado por estas actividades aumentó debido a una mayor extracción de carne vacuna y de aves, así como al incremento en la producción de leche y huevos. Positivo fue también el ciclo en la actividad pesquera, principalmente por el ascenso en la captura total de camarón debido a los buenos resultados obtenidos tanto en la cosecha de camarón de cultivo como en la captura de arrastre. En los últimos años, la camaricultura ha cobrado una mayor importancia dentro de la economía nacional como consecuencia de la expansión de la superficie en explotación. La actividad langostera y la captura de pescado tuvieron también desempeños satisfactorios gracias al aumento en el número de embarcaciones en operación.

El PIB industrial mostró una tasa de crecimiento de 3.1%, superior a la del año anterior (2.4%), pero inferior al ritmo de crecimiento del PIB. El ascenso estuvo sustentado por los incrementos en el valor agregado de las ramas que tienen una mayor participación en el sector, entre las que destacan alimentos, bebidas, tabaco, productos químicos y minerales no metálicos. En su conjunto, los rubros citados aportaron más de 80% al producto industrial.

El crecimiento de la rama de alimentos estuvo motivado principalmente por una mayor producción de carne vacuna y de pollo, azúcar y productos de pesca. Por su lado, la rama de bebidas presentó una desaceleración en el valor agregado, resultado de la caída en la producción de ron que generó la contracción de la demanda. Sin embargo, aumentó el volumen de producción de otros rubros de dicha rama como las aguas gaseosas y las cervezas.

Por otra parte, el incremento registrado en la demanda de materiales de construcción como cemento, bloques, ladrillos y lámina de plycem permitió mantener el dinamismo en el apartado de minerales no metálicos. La construcción es un rubro principal en la recepción de inversiones extranjeras y repatriación de capital, especialmente la construcción de nuevos hoteles, que dará un impulso a su vez a la industria turística.

La actividad minera metálica y no metálica registró un crecimiento de la producción y del valor agregado como resultado de las inversiones que se hicieron para la reactivación y el cambio tecnológico de algunas minas. En el sector metálico, la producción de oro y plata mostró un incremento significativo con respecto a 1996, lo que se explica principalmente por el aumento en la extracción de oro, que arrojó un volumen de 79.8 miles de onzas troy.

La mayor oferta total de energía eléctrica (5.6%) respecto del año anterior fue resultado del importante incremento de la importación bruta ante la disminución (-8.2%) de la generación, cuya causa más evidente es el efecto adverso (ciclo irregular de lluvias) que ha generado el fenómeno de "El Niño". El crecimiento más acusado de la demanda provino de los sectores comercial, industrial y residencial. La Empresa Nicaragüense de Electricidad (ENEL) registró un deterioro en el balance de operación (ingresos por servicios menos gastos operativos) debido al aumento del índice de pérdidas (de 26.4% a 29.4%) y la reducción del índice de colecta (de 91.5% a 88.9%).

b) Los precios, las remuneraciones y el empleo

El logro más sobresaliente de la política económica fue la contracción de la tasa de inflación a un dígito. En 1997 la tasa promedio arrojó una variación de 9.2%, cifra inferior al 11.6% experimentado en 1996. Al mismo tiempo, se registró una variación diciembre-diciembre de 7.3%, frente a 12.1% correspondiente a igual período del año anterior. La continuidad de la política cambiaria, los esfuerzos por regular la liquidez primaria, así como la confirmación de la política de desgravación arancelaria, junto con los resultados positivos en la producción de granos básicos, explican la tendencia a la moderación de los precios.

El aumento del salario medio nominal (9.1%) fue compensado por la inflación promedio anual (9.2%), de forma que el salario medio real se mantuvo prácticamente inalterado. Durante el año, los salarios mínimos legales, que habían permanecido constantes desde 1991, fueron revisados y actualizados por la Comisión Nacional del Salario Mínimo. A partir del mes de

noviembre, entró en vigencia una nueva tabla que establece rangos mensuales entre 300 y 700 córdobas.

La población ocupada observó una tasa de crecimiento (5.3%) superior tanto a la del PIB (5%) como a la que presentó la población económicamente activa (3%); por lo tanto, el desempleo abierto se ha reducido (-8.7%), aunque su nivel total es todavía elevado (13.2%). El empleo generado aumentó en 61,000 puestos de trabajo, que se concentraron en los sectores agrícola, comercial, industrial y minero. La tasa de subempleo, medida en unidades equivalentes de desempleo abierto,¹ se mantuvo constante (10.9%), mientras que la tasa de subutilización disminuyó de 25.7% en 1996 a 24% en 1997.

c) El sector externo

En 1997 aumentó 45.4% el déficit comercial de bienes fob como resultado del mayor crecimiento de las importaciones (23.6%) en comparación con las exportaciones (11.3%). Como proporción del PIB, esa brecha pasó de 19.5% a 27.7%. También se dio un mayor desequilibrio a escala del déficit en cuenta corriente, que creció desde casi 25% hasta 26% del PIB. Sin embargo, si se excluyen las transferencias unilaterales, el déficit en cuenta corriente se incrementó de 40.5% del PIB en 1996 a 42.3% en 1997.

Las exportaciones de bienes ascendieron a 746 millones de dólares, impulsadas por el crecimiento de las no tradicionales (23.8%), en su mayoría productos manufacturados. Un aumento importante registraron las ventas de las industrias del tabaco, cuero y derivados, madera y bebidas. Las exportaciones tradicionales, que representan alrededor de 45% de las exportaciones totales, mostraron un comportamiento negativo (-0.9%), explicado fundamentalmente por la caída en las ventas de banano, oro y ajonjolí. La exportación de café alcanzó un volumen de 914,000 quintales, cifra que indica una reducción de 13.5% en relación con 1996. No obstante, el valor de las exportaciones se elevó (12.8%) gracias al aumento en el precio promedio de exportación (30.8%). El valor exportado de azúcar mostró un crecimiento significativo (31.3%) determinado por el mayor volumen vendido (47.4%), pues el precio promedio experimentó una baja de 11%.

Las importaciones cif ascendieron a 1,421.4 millones de dólares, superiores en 22.5% a las del año anterior. Este comportamiento se debe principalmente a la reactivación de la economía —en particular de la industria—, al crecimiento de la inversión privada, a la desgravación arancelaria y a la reducción de los precios internacionales. Este nivel de importaciones representó casi 70% del PIB. Es importante destacar que los mayores crecimientos se obtuvieron en los rubros de bienes intermedios y de capital, que constituyen la base para la reactivación económica. El grupo de petróleo, combustibles y lubricantes mostró una caída en los valores importados, lo que fue posible gracias a la disminución de los precios del petróleo crudo y los combustibles en el mercado internacional. El precio promedio de importación cif del petróleo pasó de 25.2 dólares por barril en 1996 a 20.6 en 1997. Al mismo tiempo, el precio promedio de importación de los combustibles disminuyó 19%.

¹ Estas unidades se calculan ponderando el subempleo en cada categoría por el número de horas efectivamente trabajadas y por la brecha entre el salario mínimo y el salario recibido.

Anexo estadístico

Cuadro 1

NICARAGUA: PRINCIPALES INDICADORES ECONÓMICOS

	1990	1991	1992	1993	1994	1995	1996	1997 a/
Tasas de variación								
Crecimiento e inversión en córdobas constantes (1990 = 100)								
Producto interno bruto	0.0	-0.2	0.4	-0.4	3.3	4.3	4.5	5.0
Producto interno bruto por habitante	-2.4	-2.9	-2.5	-3.3	0.3	1.4	1.8	2.3
Ingreso nacional	-3.5	0.2	-12.0	2.9	5.0	13.1	9.6	10.1
Producto interno bruto sectorial								
Bienes	-1.0	-0.7	0.6	1.2	7.7	5.3	6.3	7.2
Servicios básicos	2.0	3.8	1.7	-2.8	0.3	5.3	4.9	5.4
Otros servicios	0.9	0.0	0.0	-2.0	-1.6	2.9	2.1	1.9
Puntos porcentuales								
Descomposición de la tasa de crecimiento del PIB	0.0	-0.2	0.4	-0.4	3.3	4.3	4.5	5.0
Consumo	-0.1	14.1	-2.3	-4.0	2.9	1.1	-5.8	7.5
Gobierno	8.2	-11.1	-2.3	-0.6	-0.5	-0.6	-0.3	0.9
Privado	-8.3	25.1	0.0	-3.4	3.4	1.7	-5.5	6.7
Inversión	-4.4	-1.9	0.6	-3.1	5.3	4.8	8.3	4.2
Exportaciones	2.8	-3.8	4.3	1.1	2.4	4.4	11.8	1.6
Importaciones (-)	-1.6	8.6	2.2	-5.7	7.3	5.9	9.7	8.4
Porcentajes sobre el PIB								
Inversión bruta interna	15.1	17.4	17.2	16.4	22.3	24.0	24.5	25.7
Ahorro nacional	-2.9	-6.8	-19.4	-12.0	-8.1	1.9	6.9	9.0
Ahorro externo	18.0	24.3	36.6	28.5	30.4	22.1	17.6	16.6
Empleo y salarios								
Tasas de actividad	55.7	47.8	49.7	49.9	46.4	72.6	74.3	76.0
Tasa de desempleo abierto	11.1	14.2	17.8	21.8	20.7	16.2	14.8	13.2
Salario medio real (índices 1991 = 100)	...	100.0	119.0	110.5	116.3	118.5	115.9	115.8
Tasas de variación								
Precios (diciembre a diciembre)								
Precios al consumidor	13,490.2	865.6	3.5	19.5	12.5	11.1	12.1	7.3
Precios al por mayor
Sector externo								
Relación de precios del intercambio de bienes y servicios (índices 1990 = 100)	100.0	89.8	68.3	77.4	86.1	100.3	93.3	95.9
Tipo de cambio nominal b/	690.0	4.9	5.0	6.1	6.7	7.5	8.4	9.4
Tipo de cambio real (índices 1991 = 100) c/	...	100.0	85.9	89.9	94.0	97.3	100.6	104.6
Millones de dólares								
Balance de pagos								
Cuenta corriente	-385.2	-534.2	-834.0	-644.3	-728.9	-572.0	-497.6	-523.6
Balance comercial	-289.8	-485.9	-609.8	-448.8	-504.3	-439.0	-492.5	-641.9
Exportaciones de bienes y servicios	392.2	338.3	309.3	367.2	452.6	644.0	807.2	914.2
Importaciones de bienes y servicios	-682.0	-824.2	-919.1	-816.0	-956.9	-1,083.0	-1,299.7	-1,556.1
Cuenta financiera	-161.1	-615.7	-538.3	-502.8	-209.1	-560.3	-350.6	419.8
Reservas y partidas conexas	695.5	1,132.7	1,312.0	1,019.0	783.7	1,074.0	786.1	103.8

/Continúa

Cuadro 1 (Conclusión)

	1990	1991	1992	1993	1994	1995	1996	1997 a/
Porcentajes								
Endeudamiento externo								
Deuda externa pública/PIB	472,330.8	673.5	564.4	658.3	632.4	544.2	309.5	294.7
Intereses devengados/exportaciones de bienes y servicios	58.3	110.3	158.5	115.6	102.1	54.5	35.8	21.7
Porcentajes sobre el PIB								
Sector público no financiero								
Ingresos corrientes	...	24.3	27.7	28.5	28.7	30.8	31.1	33.2
Egresos corrientes	...	26.8	26.3	25.3	26.4	24.6	25.9	26.4
Ahorro corriente	...	-2.5	1.4	3.2	2.3	6.2	5.3	6.8
Gastos de capital	...	5.5	9.9	12.4	15.0	17.9	19.7	14.1
Resultado financiero	...	-7.9	-3.4	-0.2	-6.0	-2.5	-4.8	-1.9
Financiamiento interno	...	-4.5	-6.8	-1.2	-2.3	-0.7	-3.5	-2.5
Financiamiento externo	...	12.4	10.3	1.3	8.2	3.2	8.4	4.3
Tasas de variación								
Moneda y crédito								
Balance monetario del sistema bancario	15.2	820.5	30.8	29.0	66.1	37.7	40.9	54.2
Reservas internacionales netas	112.4	449.2	4.1	-51.6	132.6	-11.1	158.7	144.2
Crédito interno neto	184.9	494.1	461.2	10.4	10.0	-1.0	-9.6	21.7
Al sector público	191.9	295.5	794.4	6.3	6.5	-6.0	-10.0	17.2
Al sector privado	150.0	1,659.4	21.7	49.9	33.6	26.6	-8.2	39.4
Dinero (M1)	-2.6	850.8	16.4	-4.4	36.9	12.9	25.9	34.2
Depósitos de ahorro y a plazo en moneda nacional	67.5	808.0	39.9	48.8	99.2	24.7	28.2	77.2
M2	6.8	841.8	21.1	8.0	56.9	17.7	26.9	52.9
Depósitos en dólares	41.4	770.5	55.3	70.8	77.6	59.9	52.3	55.0
Tasas anuales								
Tasas de interés real (promedio anual) d/								
Pasivas (cuentas de ahorro) e/	-9.8	1.0	-2.3	-2.4	-1.0
Activas (corto plazo) e/	-0.1	11.5	7.8	8.1	9.2
Tasas de interés equivalente en moneda extranjera

Fuente: CEPAL, sobre la base de cifras oficiales.

a/ Cifras preliminares.

b/ 1988-1990, miles de córdobas por dólar; 1991-1994, córdobas oro por dólar, tipo de cambio oficial.

c/ Del tipo de cambio oficial.

d/ Los depósitos y préstamos bancarios tienen una cláusula de mantenimiento de valor en dólares, por lo cual puede afectar la tasa de interés efectiva.

e/ Se calculó el promedio simple entre los mínimos y máximos de la banca estatal y la banca privada.

Cuadro 2

NICARAGUA: OFERTA Y DEMANDA GLOBALES

	Millones de córdobas de 1990				Composición porcentual		Tasas de crecimiento			
	1994	1995	1996	1997 a/	1990	1997 a/	1994	1995	1996	1997 a/
Oferta global	2,486.1	2,651.0	2,891.2	3,127.1	143.4	169.2	7.1	6.6	9.1	8.2
Producto interno bruto	1,613.7	1,683.4	1,759.7	1,848.5	100.0	100.0	3.3	4.3	4.5	5.0
Importaciones de bienes y servicios	872.4	967.7	1,131.4	1,278.5	43.4	69.2	14.9	10.9	16.9	13.0
Demanda global	2,486.2	2,651.0	2,891.1	3,127.1	143.4	169.2	7.1	6.6	9.1	8.2
Demanda interna	2,033.0	2,126.7	2,168.0	2,375.1	118.4	128.5	6.7	4.6	1.9	9.6
Inversión bruta interna	315.3	392.0	531.0	605.4	19.3	32.7	35.6	24.3	35.5	14.0
Inversión bruta fija	387.1	435.1	538.7	583.3	20.4	31.6	19.0	12.4	23.8	8.3
Construcción	123.6	145.3	169.3	184.6	6.6	10.0	17.8	17.5	16.5	9.0
Maquinaria y equipo	263.4	289.8	369.5	398.7	13.8	21.6	19.5	10.0	27.5	7.9
Pública	204.8	232.5	265.8	218.2	9.3	11.8	25.4	13.5	14.3	-17.9
Privada	172.0	192.9	263.6	377.7	11.2	20.4	9.8	12.1	36.7	43.3
Variación de existencias	-71.8	-43.1	-7.7	22.1	-1.1	1.2				
Consumo total	1,717.8	1,734.7	1,637.0	1,769.7	99.2	95.7	2.7	1.0	-5.6	8.1
Gobierno general	281.0	270.6	266.0	281.6	32.5	15.2	-2.7	-3.7	-1.7	5.9
Privado	1,436.7	1,464.1	1,371.0	1,488.1	66.7	80.5	3.8	1.9	-6.4	8.5
Exportaciones de bienes y servicios	453.2	524.3	723.1	752.0	25.0	40.7	9.0	15.7	37.9	4.0

Fuente: CEPAL, sobre la base de cifras oficiales.

a/ Cifras preliminares.

Cuadro 3

NICARAGUA: PRODUCTO INTERNO BRUTO POR ACTIVIDAD ECONÓMICA
A PRECIOS DE MERCADO

	Millones de córdobas de 1990				Composición porcentual		Tasas de crecimiento			
	1994	1995	1996	1997 a/	1990	1997 a/	1994	1995	1996	1997 a/
	Producto interno bruto	1,613.7	1,683.4	1,759.7	1,848.5	100.0	100.0	3.3	4.3	4.5
Bienes	873.7	920.2	978.3	1,049.0	51.3	56.7	7.7	5.3	6.3	7.2
Agricultura b/	543.6	570.5	608.2	660.0	31.1	35.7	10.9	5.0	6.6	8.5
Minería	9.0	11.7	15.3	18.8	0.5	1.0	-10.1	30.3	30.9	23.1
Industria manufacturera	268.3	276.0	282.5	291.4	16.9	15.8	0.8	2.8	2.4	3.1
Construcción	52.8	62.1	72.3	78.9	2.8	4.3	17.8	17.5	16.5	9.0
Servicios básicos	80.0	84.2	88.3	93.1	5.0	5.0	0.3	5.3	4.9	5.4
Electricidad, gas y agua	18.9	20.0	21.1	22.4	1.1	1.2	3.4	5.8	5.9	6.0
Transporte, almacenamiento y comunicaciones	61.1	64.3	67.2	70.7	3.9	3.8	-0.6	5.1	4.6	5.2
Otros servicios	660.1	678.9	693.1	706.4	43.8	38.2	-1.6	2.9	2.1	1.9
Comercio, restaurantes y hoteles	382.0	401.5	421.6	443.5	23.2	24.0	1.6	5.1	5.0	5.2
Establecimientos financieros, seguros e inmuebles	87.5	90.4	93.6	97.4	5.6	5.3	0.9	3.3	3.5	4.1
Bienes inmuebles	43.7	45.2	46.7	48.6	2.7	2.6	0.5	3.3	3.5	4.0
Servicios comunales, sociales y personales	190.5	187.0	178.0	165.5	15.0	9.0	-8.5	-1.9	-4.8	-7.0
Servicios gubernamentales	122.3	120.1	115.3	109.6	9.6	5.9	-5.5	-1.8	-4.0	-5.0

Fuente: CEPAL, sobre la base de cifras del Banco Central de Nicaragua, revisadas a partir de 1988.

a/ Cifras preliminares.

b/ Incluye la silvicultura y la pesca.

Cuadro 4

NICARAGUA: INDICADORES DE LA PRODUCCIÓN AGROPECUARIA

	1994	1995	1996	1997 a/	Tasas de crecimiento			
					1994	1995	1996	1997 a/
Producción agropecuaria (índices 1990 = 100) b/	108.2	111.4	119.2	129.3	9.7	3.0	7.0	8.5
Agrícola	103.6	111.0	122.2	134.1	16.9	7.2	10.1	9.7
Pecuaria	117.2	112.2	113.3	119.9	-0.4	-4.3	1.0	5.8
Silvícola	104.8	107.5	110.5	114.1	1.6	2.6	2.8	3.2
Pesca	440.1	657.1	670.3	739.0	47.3	49.3	2.0	10.3
Producción de principales cultivos c/								
De exportación								
Algodón oro	34.2	24.5	125.9	50.9	4.9	-28.4	413.9	-59.6
Semilla de algodón	45.3	33.7	190.4	76.0	-10.1	-25.6	465.0	-60.1
Café oro	920.0	920.0	1,200.9	1,162.0	27.6	0.0	30.5	-3.2
Caña de azúcar	49,360.0	57,053.4	70,358.6	79,568.6	11.2	15.6	23.3	13.1
Banano	2,857.2	2,229.7	3,383.5	4,631.1	-35.7	-22.0	51.7	36.9
Tabaco	29.0	20.1	39.9	47.5	0.0	-30.7	98.5	19.0
Ajonjolí	216.0	375.4	417.9	378.0	27.1	73.8	11.3	-9.5
De consumo interno								
Maíz	6,256.0	5,320.0	6,400.0	7,117.5	25.1	-15.0	20.3	11.2
Arroz oro	2,445.6	2,500.8	2,170.8	2,853.8	33.1	2.3	-13.2	31.5
Frijol	1,668.8	1,840.4	1,500.0	1,647.2	35.1	10.3	-18.5	9.8
Sorgo	2,247.0	2,000.0	1,063.2	2,262.4	13.2	-11.0	-46.8	112.8
Soya	228.8	399.0	452.0	294.4	113.8	74.4	13.3	-34.9
Indicadores de la producción pecuaria								
Beneficio								
Vacunos d/	363.8	333.2	327.5	360.0	-4.3	-8.4	-1.7	9.9
Porcinos d/	120.0	126.0	128.0	135.0	4.8	5.0	1.6	5.5
Avícolas e/	65.6	68.5	71.0	74.6	274.9	4.4	3.6	5.1
Otras producciones								
Leche f/	48.0	48.0	50.0	53.5	2.6	0.0	4.2	7.0
Huevos g/	37.8	37.7	39.0	41.0	8.0	-0.3	3.4	5.1

Fuente: CEPAL, sobre la base de cifras oficiales.

a/ Cifras preliminares.

b/ Índices del valor agregado.

c/ Miles de quintales. Los datos se refieren al ciclo agrícola anterior.

d/ Miles de cabezas.

e/ Millones de libras.

f/ Millones de galones.

g/ Millones de docenas.

Cuadro 5

NICARAGUA: INDICADORES DE LA PRODUCCIÓN MANUFACTURERA

	1994	1995	1996	1997 a/	Tasas de crecimiento			
					1994	1995	1996	1997 a/
Indices de la producción manufacturera (1980 = 100) b/	76.8	79.0	80.9	83.4	5.7	2.9	2.4	3.1
Alimentos	90.2	94.3	96.0	99.1	1.6	4.6	1.8	3.2
Bebidas	121.5	124.4	127.5	129.9	3.0	2.4	2.5	1.9
Tabaco	73.9	74.9	73.1	73.3	-0.6	1.3	-2.4	0.3
Textiles	28.6	28.9	30.6	30.4	-31.7	1.2	5.8	-0.7
Vestuario	1.3	1.4	1.4	1.2	-25.6	3.0	1.4	-17.9
Cuero	21.7	20.6	18.7	19.2	-14.9	-5.1	-9.2	2.7
Calzado	18.3	18.2	19.1	19.7	-7.3	-0.5	5.1	3.1
Maderas y muebles
Papel	200.0	202.2	213.2	225.3	1.1	1.1	5.4	5.7
Imprenta	61.0	61.2	64.8	67.5	0.8	0.3	5.9	4.2
Químicos	31.0	31.6	34.3	36.2	-1.6	1.8	8.6	5.5
Productos del petróleo	86.3	80.5	75.8	75.9	4.6	-6.7	-5.8	0.1
Caucho	22.7	22.7	23.8	25.9	-7.7	0.0	4.8	8.8
Minerales no metálicos	118.5	128.6	137.6	148.7	2.6	8.5	7.0	8.1
Productos metálicos	19.7	18.3	18.3	19.6	4.2	-7.0	-0.1	7.1
Maquinarias y artículos domésticos	26.4	26.4	26.8	28.8	1.3	0.0	1.4	7.5
Material de transporte	47.7	47.7	49.0	54.2	-1.0	0.0	2.7	10.6
Plásticos y diversos	122.0	127.3	146.5	162.6	0.2	4.4	15.1	11.0
Otros indicadores de la producción manufacturera								
Consumo industrial de electricidad c/	211.5	230.5	260.1	289.3	4.3	9.0	12.8	11.2
Empleo d/	159.5	173.6	177.7	183.3	3.4	8.8	2.4	3.2

Fuente: CEPAL, sobre la base de cifras del Banco Central de Nicaragua.

a/ Cifras preliminares.

b/ Índices del valor agregado a precios constantes.

c/ MWh.

d/ Miles de ocupados.

Cuadro 6

NICARAGUA: INDICADORES DE LA PRODUCCIÓN PESQUERA

	1994	1995	1996	1997 a/	Tasas de crecimiento			
					1994	1995	1996	1997 a/
Índices de la producción pesquera (1980 = 100) b/	124.4	185.6	189.6	208.8	47.4	49.2	2.2	10.1
Captura de mariscos c/								
Camarón	7,343.0	11,946.9	11,885.8	13,350.0	73.2	62.7	-0.5	12.3
Langosta	2,209.0	3,258.7	3,491.4	3,661.0	17.1	47.5	7.1	4.9
Captura de pescado c/	15,065.5	12,661.2	14,001.4	15,230.0	18.9	-16.0	10.6	8.8
Exportaciones c/								
Camarón	7,099.6	11,510.6	10,841.3	10,848.7	85.4	62.1	-5.8	0.1
Langosta	2,054.3	3,176.6	3,076.0	3,285.1	24.0	54.6	-3.2	6.8
Pescado	6,029.1	5,093.1	5,633.2	5,706.3	54.0	-15.5	10.6	1.3

Fuente: CEPAL, sobre la base de cifras oficiales.

a/ Cifras preliminares.

b/ Índices del valor agregado.

c/ Miles de libras.

Cuadro 7

NICARAGUA: INDICADORES DE LA PRODUCCIÓN MINERA

	1994	1995	1996	1997 a/	Tasas de crecimiento			
					1994	1995	1996	1997 a/
Índices de la producción minera (1980 = 100) b/	73.1	95.4	125.0	153.8	-10.1	30.6	31.0	23.0
Producción de minerales importantes								
Metálica								
Oro c/	33.6	48.8	64.5	79.8	-15.8	45.2	32.2	23.7
Plata c/	84.5	35.4	25.4	31.6	17.5	-58.1	-28.2	24.4
No metálica								
Arena d/	466.4	480.3	530.0	590.0	18.4	3.0	10.3	11.3
Hormigón d/	18.7	11.5	14.0	16.0	-49.9	-38.5	21.7	14.3
Material selecto d/	3.8	4.0	4.2	4.7	5.6	5.3	5.0	11.9
Cal viva e/	65.9	59.0	120.0	135.0	62.3	-10.5	103.4	12.5
Carbonato de calcio e/	63.1	47.1	65.0	78.0	49.2	-25.4	38.0	20.0
Cal química e/	49.7	24.1	67.0	78.0	11.7	-51.5	178.0	16.4
Bentonita e/	15.3	13.7	30.0	38.0	-29.2	-10.5	119.0	26.7
Piedra cantera f/	3,068.0	3,933.2	4,385.1	5,060.0	17.8	28.2	11.5	15.4

Fuente: CEPAL, sobre la base de cifras oficiales.

- a/ Cifras preliminares.
b/ Índices del valor agregado.
c/ Miles de onzas troy.
d/ Miles de metros cúbicos.
e/ Miles de quintales.
f/ Miles de unidades.

Cuadro 8

NICARAGUA: OFERTA Y DEMANDA DE ENERGÍA ELÉCTRICA

	Miles de MWh				Tasas de crecimiento			
	1994	1995	1996	1997 a/	1994	1995	1996	1997 a/
Oferta total	1,689.6	1,819.3	1,897.5	2,003.3	2.6	7.7	4.3	5.6
Generación bruta	1,643.1	1,727.3	1,835.3	1,685.4	0.5	5.1	6.3	-8.2
Hidroeléctrica	383.2	406.9	431.4	406.6	-20.7	6.2	6.0	-5.7
Vapor	761.1	900.8	1,090.5	965.0	8.1	18.4	21.1	-11.5
Geotérmica	359.5	309.6	276.4	208.7	-11.3	-13.9	-10.7	-24.5
Diesel y otros	139.3	110.0	37.0	105.1	232.5	-21.0	-66.4	184.1
Importación bruta	46.5	92.0	62.2	317.9	304.3	97.8	-32.4	411.1
Demanda total	1,689.6	1,819.3	1,897.5	2,003.3	2.6	7.7	4.3	5.6
Consumo interno	1,089.1	1,129.7	1,204.7	1,366.3	-3.1	3.7	6.6	13.4
Residencial	400.8	410.0	421.2	465.0	-9.0	2.3	2.7	10.4
Comercial	191.4	213.2	233.5	277.3	0.9	11.4	9.5	18.8
Industrial	211.5	230.5	260.1	289.3	4.3	9.0	12.8	11.2
Gobierno	58.3	58.2	63.4	63.8	-5.4	-0.2	8.9	0.6
Alumbrado público	21.2	21.2	21.3	27.2	-0.5	0.0	0.5	27.7
Irrigación	102.0	88.1	92.2	116.6	-1.5	-13.6	4.7	26.5
Bombeo	103.9	108.5	113.0	127.1	-1.3	4.4	4.1	12.5
Exportación	66.1	90.7	49.0	23.6	7.7	37.2	-46.0	-51.8
Pérdidas b/	534.4	598.9	643.8	613.4	16.1	12.1	7.5	-4.7
Otros indicadores								
Coefficiente pérdidas/oferta total c/	31.6	32.9	33.9	30.6	13.1	4.1	3.1	-9.8
Consumo de combustóleo como insumo de la actividad d/	1,349.4	1,630.7	1,951.2	1,718.3	-0.8	20.8	19.7	-11.9

Fuente: CEPAL, sobre la base de cifras del Instituto Nicaragüense de Energía y del Banco Central de Nicaragua.

a/ Cifras preliminares.

b/ Se refiere a pérdidas de transmisión y distribución.

c/ Porcentajes.

d/ Miles de barriles.

Cuadro 9

NICARAGUA: EVOLUCIÓN DE LA OCUPACIÓN Y DESOCUPACIÓN a/

	Miles de personas					Tasas porcentuales		
	Fuerza de trabajo	Ocupación	Subutilización			Subutilización global	Desempleo abierto	Desempleo equivalente
			Global b/	Desempleo abierto	Desempleo equivalente c/			
1980	808.7	660.7	148.0	40.4	107.6	18.3	5.0	13.3
1981	838.6	704.0	134.6	49.1	85.5	16.1	5.9	10.2
1982	869.5	696.9	172.6	53.5	119.1	19.9	6.2	13.7
1983	901.7	731.0	170.7	32.7	138.0	18.9	3.6	15.3
1984	935.2	742.9	192.3	21.2	171.1	20.6	2.3	18.3
1985	997.9	767.3	230.6	32.0	198.6	23.1	3.2	19.9
1986	1,042.7	774.7	268.0	49.0	219.0	25.7	4.7	21.0
1987	1,088.6	773.7	314.9	63.4	251.5	28.9	5.8	23.1
1988	1,134.4	766.0	368.4	67.8	300.6	32.5	6.0	26.5
1989	1,183.1	717.1	466.0	99.2	366.8	39.4	8.4	31.0
1990	1,235.9	688.4	547.5	137.2	410.3	44.3	11.1	33.2
1991	1,290.8	617.1	673.7	183.1	490.6	52.2	14.2	38.0
1992	1,346.4	669.1	677.3	239.7	437.6	50.3	17.8	32.5
1993	1,398.1	697.2	700.9	305.2	395.7	50.1	21.8	28.3
1994	1,442.8	668.9	773.9	299.2	474.7	53.6	20.7	32.9
1995 d/	1,487.7	1,080.0	407.7	241.0	166.7	27.4	16.2	11.2
1996 d/	1,534.1	1,139.6	394.5	227.7	166.8	25.7	14.8	10.9
1997 d/	1,580.3	1,200.6	379.7	207.9	171.8	24.0	13.2	10.9

Fuente: CEPAL, sobre la base de cifras oficiales, de la Secretaría de Planificación y Presupuesto (1980-1984), Ministerio del Trabajo (1985-1994), y del Banco Central de Nicaragua, Instituto Nicaragüense de Estadísticas y Censos (INEC) (1995-1997).

a/ Cifras corregidas con base en el Censo de Población de 1995.

b/ A partir de 1995 incluye desempleo abierto más subempleo, medido en unidades equivalente de desempleo abierto.

c/ A partir de 1995, medido en unidades equivalentes de desempleo abierto.

d/ Cifras preliminares.

Cuadro 10

NICARAGUA: EVOLUCIÓN DE LA OCUPACIÓN a/

	1990	1991	1992	1993	1994	1995	1996	1997 b/
Miles de personas								
Total ocupados c/	1,098.7	1,107.6	1,106.8	1,092.8	1,143.7	1,246.7	1,306.6	1,372.5
Sector primario	371.5	386.7	401.4	403.1	425.8	503.9	538.5	573.6
Sector secundario	213.0	209.5	195.5	189.8	196.2	207.1	217.8	228.3
Industria	175.1	175.2	160.1	154.2	159.4	173.6	177.7	183.3
Construcción	29.0	25.9	28.1	28.5	29.3	26.5	30.9	33.7
Minas	8.9	8.4	7.3	7.1	7.5	7.0	9.2	11.3
Sector terciario	514.2	511.4	509.9	499.9	521.7	535.7	550.3	570.6
Comercio	167.4	179.3	186.4	180.6	194.7	199.9	209.9	220.8
Gobierno central d/	72.3	93.5	91.1	85.6	81.9	79.6	73.9	71.7
Transportes y comunicaciones	39.1	39.1	34.8	30.0	30.7	29.6	30.9	32.6
Establecimientos financieros	22.6	22.6	17.8	17.3	16.6	18.2	18.9	19.6
Energía y agua	9.5	9.4	10.3	10.4	10.9	9.8	10.4	11.0
Servicios e/	203.3	167.5	169.5	176.0	186.9	198.6	206.3	214.9
Tasas de crecimiento								
Total ocupados c/	1.4	0.8	-0.1	-1.3	4.7	9.0	4.8	5.0
Sector primario	3.5	4.1	3.8	0.4	5.6	18.3	6.9	6.5
Sector secundario	0.2	-1.6	-6.7	-2.9	3.4	5.6	5.2	4.8
Industria	0.2	0.1	-8.6	-3.7	3.4	8.9	2.4	3.2
Construcción	0.3	-10.7	8.5	1.4	2.8	-9.6	16.6	9.1
Minas	0.0	-5.6	-13.1	-2.7	5.6	-6.7	31.4	22.8
Sector terciario	0.4	-0.5	-0.3	-2.0	4.4	2.7	2.7	3.7
Comercio	0.2	7.1	4.0	-3.1	7.8	2.7	5.0	5.2
Gobierno central d/	1.5	29.3	-2.6	-6.0	-4.3	-2.8	-7.2	-3.0
Transportes y comunicaciones	0.3	0.0	-11.0	-13.8	2.3	-3.6	4.4	5.5
Establecimientos financieros	0.0	0.0	-21.2	-2.8	-4.0	9.6	3.8	3.7
Energía y agua	1.1	-1.1	9.6	1.0	4.8	-10.1	6.1	5.8
Servicios e/	0.1	-17.6	1.2	3.8	6.2	6.3	3.9	4.2

Fuente: CEPAL, sobre la base de cifras oficiales.

a/ Cifras revisadas con base en el último Censo de Población.

b/ Cifras preliminares.

c/ Total de personas ocupadas, puestos plenos y otros.

d/ Incluye Defensa, Gobernación e Instituto Nacional Tecnológico (INATEC).

e/ Servicios sociales, comunales y personales.

Cuadro 11

NICARAGUA: PRINCIPALES INDICADORES DEL COMERCIO EXTERIOR DE BIENES

	1990	1991	1992	1993	1994	1995	1996	1997 a/
Tasas de crecimiento								
Exportaciones fob								
Valor	4.3	-19.3	-16.8	19.7	31.5	49.9	27.4	11.3
Volumen	8.1	-16.2	9.4	4.2	11.4	24.7	36.2	5.6
Valor unitario	-3.5	-3.8	-23.9	14.9	18.1	20.2	-6.5	5.4
Importaciones fob								
Valor	4.1	20.8	12.0	-14.5	19.0	10.2	21.7	23.7
Volumen	-3.0	16.3	7.9	-13.8	16.6	4.9	20.3	27.1
Valor unitario	7.3	3.8	3.9	-0.8	2.1	5.0	1.1	-2.7
Relación de precios del intercambio (fob/fob)	-10.0	-7.3	-26.7	15.8	15.7	14.4	-7.5	8.3
Índices (1990 = 100)								
Poder de compra de las exportaciones	100.0	77.7	62.3	75.1	96.8	138.1	173.9	199.0
Quántum de las exportaciones	100.0	83.8	91.7	95.5	106.4	132.7	180.8	191.0
Quántum de las importaciones	100.0	116.3	125.5	108.2	126.1	132.4	159.2	202.5
Relación de precios del intercambio (fob/fob)	100.0	92.7	67.9	78.6	90.9	104.0	96.2	104.2

Fuente: CEPAL, sobre la base de cifras oficiales.

a/ Cifras preliminares.

Cuadro 12

NICARAGUA: EXPORTACIONES DE BIENES FOB

	Millones de dólares				Composición porcentual		Tasas de crecimiento			
	1994	1995	1996	1997 a/	1990	1997 a/	1994	1995	1996	1997 a/
	Total	351.3	526.4	670.5	746.1	100.0	100.0	31.6	49.8	27.4
Exportaciones tradicionales	221.6	330.8	340.4	337.4	79.2	45.2	24.1	49.3	2.9	-0.9
Algodón oro	4.2	2.2	10.1	3.0	11.3	0.4	1,019.6	-48.1	359.6	-70.1
Café	73.0	131.3	116.0	130.9	21.5	17.5	129.2	79.8	-11.7	12.8
Azúcar	15.5	29.6	38.1	50.1	11.7	6.7	-3.6	91.6	28.7	31.3
Carne	67.6	54.5	40.0	40.9	17.2	5.5	11.2	-19.4	-26.5	2.1
Mariscos (camarones y langosta)	42.1	74.2	75.2	75.1	2.6	10.1	58.2	76.2	1.3	-0.1
Ajonjolí	7.3	11.9	14.7	9.8	2.0	1.3	-12.0	63.1	22.9	-33.0
Banano	6.3	14.3	21.6	16.7	8.2	2.2	12.9	127.9	51.6	-22.9
Melaza	2.0	3.5	3.3	1.8	0.4	0.2	23.5	78.7	-6.7	-43.6
Oro	3.6	9.1	21.4	9.1	4.3	1.2	-86.3	154.3	135.7	-57.6
Plata	0.0	0.1	0.0	0.0	0.0	0.0	-99.7	3,447.4	-	-
Resto	129.7	195.6	330.1	408.7	20.8	54.8	46.7	50.8	68.8	23.8

Fuente: CEPAL, sobre la base de cifras del Banco Central de Nicaragua.

a/ Cifras preliminares.

Cuadro 13

NICARAGUA: VOLUMEN DE EXPORTACIONES DE PRINCIPALES PRODUCTOS

	1994	1995	1996	1997 a/	Tasas de crecimiento			
					1994	1995	1996	1997 a/
Algodón b/	69.8	34.0	128.8	42.3	1,124.6	-51.3	278.8	-67.2
Café b/	799.1	879.5	1,056.4	914.0	36.9	10.1	20.1	-13.5
Azúcar b/	1,212.9	2,101.0	2,688.2	3,962.8	-1.8	73.2	27.9	47.4
Carne c/	56,330.4	55,526.2	45,443.4	45,436.8	1.3	-1.4	-18.2	0.0
Mariscos c/	9,149.0	14,661.9	13,917.4	14,133.8	67.6	60.3	-5.1	1.6
Ajonjolí b/	171.1	309.7	266.1	228.4	-28.1	81.0	-14.1	-14.2
Melaza d/	51.3	54.2	49.8	34.4	13.5	5.7	-8.1	-30.9
Banano e/	1,489.6	2,671.9	3,966.3	3,243.3	10.1	79.4	48.4	-18.2
Oro f/	9.3	23.9	54.7	29.3	-85.1	157.0	128.9	-46.4
Plata f/	0.8	25.9	-	11.2	-99.8	3,137.5	-	-

Fuente: CEPAL, sobre la base de cifras del Banco Central de Nicaragua.

a/ Cifras preliminares.

b/ Miles de quintales.

c/ Miles de libras.

d/ Miles de toneladas.

e/ Miles de cajas de 42 libras cada una.

f/ Miles de onzas troy.

Cuadro 14

NICARAGUA: IMPORTACIONES DE BIENES CIF

	Millones de dólares				Composición porcentual		Tasas de crecimiento			
	1994	1995	1996	1997 a/	1990	1997 a/	1994	1995	1996	1997 a/
	Total	874.7	961.7	1,160.2	1,421.4	100.0	100.0	17.6	9.9	20.6
Bienes de consumo	231.2	243.7	292.5	320.1	24.9	22.5	9.5	5.4	20.0	9.5
Duraderos	38.1	43.5	51.3	53.6	4.7	3.8	18.9	14.2	18.1	4.4
No duraderos	193.1	200.2	241.1	266.6	20.2	18.8	7.8	3.7	20.4	10.5
Materias primas y bienes intermedios	423.1	484.1	560.4	708.3	44.2	49.8	21.2	14.4	15.8	26.4
Petróleo, combustibles y lubricantes	115.0	128.4	163.6	153.2	19.3	10.8	10.7	11.7	27.4	-6.4
Para la agricultura	42.6	43.6	41.2	63.1	5.5	4.4	38.6	2.4	-5.5	53.1
Para la manufactura	207.5	259.3	293.2	405.0	16.2	28.5	22.1	24.9	13.1	38.1
Para la construcción	55.5	52.3	61.6	84.9	3.1	6.0	25.9	-5.8	17.7	37.9
Diversos	2.5	0.5	0.7	2.1	-	0.1	320.5	-81.1	48.1	207.0
Bienes de capital	220.5	233.9	307.4	392.9	30.9	27.6	20.0	6.1	31.4	27.8
Para la agricultura	11.4	9.5	14.9	18.5	1.9	1.3	50.7	-16.1	56.6	23.7
Para la manufactura	143.7	152.7	174.6	232.2	12.4	16.3	24.3	6.3	14.3	33.0
Para el transporte	65.4	71.7	117.9	142.2	16.6	10.0	8.0	9.6	64.5	20.6

Fuente: CEPAL, sobre la base de cifras del Banco Central de Nicaragua.

a/ Cifras preliminares.

Cuadro 15

NICARAGUA: BALANCE DE PAGOS (PRESENTACIÓN ANÁLITICA)

(Millones de dólares)

	1990	1991	1992	1993	1994	1995	1996	1997 a/
I. Balance en cuenta corriente	-385.2	-534.2	-834.0	-644.3	-728.9	-572.0	-497.6	-523.6
Exportaciones de bienes fob	332.4	268.1	223.1	267.0	351.2	526.4	670.5	746.1
Importaciones de bienes fob	-569.7	-688.0	-770.8	-659.4	-784.7	-865.0	-1,052.3	-1,301.2
Balance de bienes	-237.3	-419.9	-547.7	-392.4	-433.5	-338.6	-381.8	-555.1
Servicios (crédito)	59.8	70.2	86.2	100.2	101.4	117.6	136.7	168.1
Transportes	6.6	11.7	11.7	12.2	14.2	10.5	13.4	14.9
Viajes	12.2	16.7	23.3	41.1	40.2	49.5	58.4	79.8
Otros servicios	41.0	41.8	51.2	46.9	47.0	57.6	64.9	73.4
Servicios (débito)	-112.3	-136.2	-148.3	-156.6	-172.2	-218.0	-247.4	-254.9
Transportes	-51.8	-41.3	-76.7	-65.0	-76.4	-77.4	-86.4	-96.0
Viajes	-14.7	-28.1	-30.2	-30.9	-30.1	-40.0	-60.0	-65.0
Otros servicios	-45.8	-66.8	-41.4	-60.7	-65.7	-100.6	-101.0	-93.9
Balance de bienes y servicios	-289.8	-485.9	-609.8	-448.8	-504.3	-439.0	-492.5	-641.9
Renta (crédito)	11.8	9.7	7.5	5.4	6.7	7.2	10.5	15.2
Remuneración de empleados
Renta de la inversión	11.8	9.7	7.5	5.4	6.7	7.2	10.5	15.2
Directa (utilidades y dividendos)
De cartera
Otra inversión (intereses recibidos)	11.8	9.7	7.5	5.4	6.7	7.2	10.5	15.2
Renta (débito)	-228.8	-373.0	-502.3	-434.5	-472.2	-365.7	-310.8	-221.6
Remuneración de empleados
Renta de la inversión	-228.8	-373.0	-502.3	-434.5	-472.2	-365.7	-310.8	-221.6
Directa (utilidades y dividendos)	-12.0	-10.0	-10.0	-15.0	-22.0	-23.1
De cartera
Otra inversión (intereses pagados)	-228.8	-373.0	-490.3	-424.5	-462.2	-350.7	-288.8	-198.5
Balance de renta	-217.0	-363.3	-494.8	-429.1	-465.5	-358.5	-300.3	-206.4
Transferencias corrientes (crédito)	121.6	315.0	270.6	233.6	240.9	225.5	295.2	324.7
Transferencias corrientes (débito)
Balance de transferencias corrientes	121.6	315.0	270.6	233.6	240.9	225.5	295.2	324.7
II. Balance en cuenta de capital b/
III. Balance en cuenta financiera b/	-161.1	-615.7	-538.3	-502.8	-209.1	-560.3	-350.6	419.8
Inversión directa en el extranjero
Inversión directa en la economía declarante	15.0	38.8	40.0	70.4	85.0	162.0
Activos de inversión de cartera
Títulos de participación en el capital
Títulos de deuda
Pasivos de inversión de cartera
Títulos de participación en el capital
Títulos de deuda
Activos de otra inversión	...	-21.1	-5.9	-10.1	-8.8	8.8	-24.6	-17.6
Autoridades monetarias
Gobierno general	...	-8.0	2.6
Bancos	...	-13.1	-6.4	-10.1	-11.4	8.8	-24.6	-17.6
Otros sectores	0.5
Pasivos de otra inversión	-161.1	-594.6	-547.4	-531.5	-240.3	-639.5	-411.0	...
Autoridades monetarias
Gobierno general	-57.9	-380.6	-459.7	-390.7	-96.6	-439.4	-295.4	...
Bancos	-16.9	4.2	-1.7	-16.6	14.2
Otros sectores	-7.9	-86.8	2.0	-29.3	41.2	10.0	1.9	...
IV. Errores y omisiones	-149.2	17.2	60.2	128.1	154.3	58.3	62.1	...
V. Balance global	-695.5	-1,132.7	-1,312.1	-1,019.0	-783.7	-1,074.0	-786.1	-103.8
VI. Reservas y partidas conexas	695.5	1,132.7	1,312.0	1,019.0	783.7	1,074.0	786.1	103.8
Activos de reserva	7.3	-41.7	-0.5	79.4	-80.8	-3.1	-37.9	...
Uso del crédito del FMI y préstamos del FMI	...	23.1	26.1	-12.9	-9.3	...
Financiamiento excepcional	688.2	1,151.3	1,312.5	939.6	838.4	1,090.0	833.3	...

Fuente: CEPAL, sobre la base de cifras oficiales.

a/ Cifras preliminares.

b/ Excluidos los componentes que se han clasificado en las categorías del grupo VI.

Cuadro 16

NICARAGUA: EVOLUCIÓN DEL TIPO DE CAMBIO

	Tipo de cambio nominal		Brecha cambiaria (porcentajes)	Índice del tipo de cambio real (1991 = 100) a/	
	Oficial	No oficial		Oficial	No oficial
Miles de córdobas por dólar					
1988	0.19	0.84	212.60
1989	15.65	19.83	25.50
1990	689.96	771.90	11.90
Córdobas oro por dólar					
1991	4.85	5.32	6.58	100.00	100.00
1992	5.00	5.39	7.80	85.86	84.43
1993	6.12	6.29	2.72	89.89	84.23
1994	6.72	6.95	3.39	93.96	88.63
1995	7.53	7.71	2.39	97.28	90.83
1996	8.44	8.46	0.22	100.62	91.99
1997 b/	9.37	9.46 c/	1.09	104.56	96.38
1994	6.72	6.95	3.40	93.96	88.63
I	6.44	6.60	2.53	92.99	86.98
II	6.62	6.79	2.53	94.30	88.20
III	6.82	7.18	5.39	94.69	91.04
IV	7.01	7.23	3.10	93.93	88.33
1995	7.53	7.71	2.36	97.28	90.83
I	7.21	7.51	4.16	95.58	90.82
II	7.42	7.57	2.02	97.57	90.80
III	7.63	7.76	1.70	99.02	91.87
IV	7.85	7.98	1.66	96.98	89.93
1996	8.44	8.46	0.23	100.62	91.99
I	8.08	8.08	0.00	98.76	90.09
II	8.32	8.35	0.40	99.63	91.25
III	8.56	8.57	0.16	102.38	93.54
IV	8.82	8.85	0.34	101.68	93.07
1997 b/	9.37	9.46 c/	1.05	104.56	96.38
I	9.05	9.07	0.22	103.33	94.47
II	8.98	9.32	3.77	101.32	95.91
III	9.58	9.61	0.28	105.97	96.94
IV	9.85	9.86	0.08	107.49	98.14

Fuente: CEPAL, sobre la base de cifras oficiales.

a/ Comparación del poder de compra del dólar de los Estados Unidos frente al de la moneda nicaragüense. Se tomó como base el tipo de cambio promedio en 1991.

b/ Cifras preliminares.

c/ Desaparece el mercado informal. La información se refiere al promedio entre compra y venta del resto del mercado cambiario.

Cuadro 17

NICARAGUA: INDICADORES DEL ENDEUDAMIENTO EXTERNO

	1990	1991	1992	1993	1994	1995	1996	1997 a/
	Millones de dólares							
Deuda externa pública b/	10,715.0	10,316.0	10,414.0	11,887.0	11,695.0	10,299.0	6,094.0	6,001.0
Largo y mediano plazo	8,209.0	8,496.0	8,842.0	9,803.0	9,441.0	8,635.0	5,185.0	4,962.0
Corto plazo c/	739.0	438.0	42.0	367.0	300.0	311.0	303.0	264.0
Intereses moratorios acumulados	1,767.0	1,382.0	1,530.0	1,717.0	1,954.0	1,353.0	606.0	775.0
Desembolsos netos d/	1,015.5	-158.8	172.7	1,617.5	-59.0	-1,249.8	-4,036.1	117.0
Servicio	53.4	268.3	134.2	256.3	247.6	241.5	240.6	340.5
Amortizaciones e/	41.4	240.2	74.7	144.5	133.0	146.2	168.9	210.0
Intereses pagados f/	12.0	28.1	59.5	111.8	114.6	95.3	71.7	130.5
	Porcentajes							
Relaciones								
Deuda externa pública/exportaciones de bienes y servicios	2,732.0	3,049.4	3,367.0	3,237.2	2,584.0	1,599.2	755.0	656.4
Servicio/exportaciones de bienes y servicios	13.6	79.3	43.4	69.8	54.7	37.5	29.8	37.2
Intereses netos g/ /exportaciones de bienes y servicios	55.3	107.4	156.1	114.1	100.6	53.3	34.5	20.1
Servicio/desembolsos netos	5.3	-169.0	77.7	15.8	-419.7	-19.3	-6.0	291.0

Fuente: CEPAL, sobre la base de cifras del Banco Central de Nicaragua.

a/ Cifras preliminares.

b/ Saldos a fin de año.

c/ Incluye la deuda comercial.

d/ Calculados por la CEPAL, mediante la diferencia del saldo entre el año de estudio y el año anterior, más la amortización del año de estudio.

e/ Amortizaciones efectuadas a la deuda a largo plazo.

f/ Intereses efectivamente desembolsados, según cifras de gastos presupuestados del gobierno central.

g/ - Corresponden a los intereses ocasionados por la deuda externa, que se consigna en el balance de pagos, sin que hayan sido pagados necesariamente.

Cuadro 18

NICARAGUA: EVOLUCIÓN DE LOS PRECIOS INTERNOS a/

	Índices (1990 = 100)				Variaciones respecto del mes anterior				Variaciones respecto del mismo mes del año anterior			
	1994	1995	1996	1997 b/	1994	1995	1996	1997 b/	1994	1995	1996	1997 b/
Promedio anual	4,887.6	5,434.6	6,066.1	6,625.6	7.8	11.2	11.6	9.2				
Enero	4,651.9	5,205.3	5,787.4	6,443.4	1.2	0.6	0.7	0.0	10.6	11.9	11.2	11.3
Febrero	4,687.7	5,251.1	5,848.7	6,444.6	0.8	0.9	1.1	0.0	3.4	12.0	11.4	10.2
Marzo	4,710.3	5,277.3	5,893.2	6,437.1	0.5	0.5	0.8	-0.1	4.2	12.0	11.7	9.2
Abril	4,724.7	5,278.4	5,946.2	6,462.7	0.3	0.0	0.9	0.4	4.7	11.7	12.7	8.7
Mayo	4,753.9	5,315.9	6,049.1	6,513.7	0.6	0.7	1.7	0.8	4.3	11.8	13.8	7.7
Junio	4,859.2	5,410.5	6,066.6	6,641.9	2.2	1.8	0.3	2.0	8.2	11.3	12.1	9.5
Julio	4,862.1	5,466.2	6,072.1	6,741.9	0.1	1.0	0.1	1.5	6.3	12.4	11.1	11.0
Agosto	4,938.0	5,378.2	6,024.1	6,703.5	1.6	-1.6	-0.8	-0.6	7.8	8.9	12.0	11.3
Septiembre	5,017.0	5,440.6	6,089.2	6,654.7	1.6	1.2	1.1	-0.7	8.9	8.4	11.9	9.3
Octubre	5,102.8	5,649.0	6,249.9	6,688.1	1.7	3.8	2.6	0.5	10.6	10.7	10.6	7.0
Noviembre	5,171.7	5,796.4	6,324.3	6,866.4	1.4	2.6	1.2	2.7	12.2	12.1	9.1	8.6
Diciembre	5,171.7	5,746.0	6,441.9	6,909.1	0.0	-0.9	1.9	0.6	12.5	11.1	12.1	7.3

Fuente: CEPAL, sobre la base de cifras del Instituto Nacional de Estadísticas y Censos.

a/ Las series que se presentan en este cuadro se han estimado mediante el empalme de dos series originales: una con base 1972 para el período 1980-1987, y otra con base octubre-diciembre de 1987 para los años 1988 en adelante.

b/ Cifras preliminares.

Cuadro 19

NICARAGUA: EVOLUCIÓN DE LOS PRECIOS AL CONSUMIDOR
EN EL ÁREA METROPOLITANA DE MANAGUA

	1990	1991	1992	1993	1994	1995	1996	1997 a/
Índice de precios al consumidor (1990 = 100)								
Índice de precios al consumidor	100.0	3,045.1	3,766.1	4,533.7	4,887.6	5,434.6	6,066.1	6,625.6
Alimentos, bebidas y tabaco	100.0	2,851.2	3,502.7	3,905.5	4,210.2	4,713.7	5,250.5	5,751.7
Variación de diciembre a diciembre								
Índice de precios al consumidor	13,490.2	865.6	3.5	19.5	12.5	11.1	12.1	7.3
Alimentos, bebidas y tabaco	11,081.7	836.5	3.1	10.4	15.4	10.4	12.7	6.1
Variación media anual								
Índice de precios al consumidor	7,485.2	2,945.1	23.7	20.4	7.8	11.2	11.6	9.2
Alimentos, bebidas y tabaco	7,296.6	2,751.2	22.9	11.5	7.8	12.0	11.4	9.5

Fuente: CBPAL, sobre la base de cifras del Instituto Nacional de Estadísticas y Censos.

a/ Cifras preliminares.

Cuadro 20

NICARAGUA: EVOLUCIÓN DE LAS REMUNERACIONES REALES

	Salario medio nacional (córdobas)				Tasas de crecimiento			
	1994	1995	1996	1997 a/	1994	1995	1996	1997 a/
Salario nominal								
Promedio anual	1,198.2	1,357.5	1,482.3	1,617.3	13.4	13.3	9.2	9.1
Trimestre								
I	1,152.2	1,297.3	1,444.1	1,570.7	13.2	12.6	11.3	8.8
II	1,183.7	1,343.0	1,465.3	1,611.3	13.6	13.5	9.1	10.0
III	1,218.2	1,371.0	1,495.7	1,631.7	13.4	12.5	9.1	9.1
IV	1,238.7	1,418.7	1,524.0	1,655.7	13.4	14.5	7.4	8.6
Salario real a precios de 1994 b/								
Promedio anual	1,198.2	1,220.9	1,194.3	1,193.1	5.2	1.9	-2.2	-0.1
Trimestre								
I	1,202.5	1,209.0	1,208.0	1,191.7	6.7	0.5	-0.1	-1.3
II	1,210.6	1,230.5	1,189.6	1,204.4	7.5	1.6	-3.3	1.2
III	1,205.5	1,234.5	1,206.0	1,190.3	5.3	2.4	-2.3	-1.3
IV	1,175.9	1,210.1	1,175.2	1,186.5	1.5	2.9	-2.9	1.0

Fuente: CEPAL, sobre la base de cifras oficiales.

a/ Cifras preliminares.

b/ Salarios medios deflactados con el índice general de precios al consumidor.

Cuadro 21

NICARAGUA: INGRESOS Y GASTOS DEL GOBIERNO CENTRAL

	Millones de córdobas oro				Porcentajes del PIB				Tasas de crecimiento			
	1994	1995	1996	1997 a/	1994	1995	1996	1997 a/	1994	1995	1996	1997 a/
1. Ingresos corrientes	2,498.4	3,068.3	3,612.1	4,635.0	20.1	21.5	21.7	24.3	15.5	22.8	17.7	28.3
Ingresos tributarios	2,382.9	2,933.0	3,452.3	4,392.6	19.2	20.6	20.8	23.0	15.6	23.1	17.7	27.2
Directos	269.3	401.1	513.7	679.5	2.2	2.8	3.1	3.6	-5.5	48.9	28.1	32.3
Indirectos	1,596.0	1,851.4	2,157.8	2,653.7	12.8	13.0	13.0	13.9	19.8	16.0	16.5	23.0
Sobre el comercio exterior	517.6	680.5	780.8	1,059.4	4.2	4.8	4.7	5.6	16.7	31.5	14.7	35.7
Ingresos no tributarios	115.5	135.3	159.8	242.4	0.9	0.9	1.0	1.3	13.5	17.1	18.1	51.7
2. Ingresos de capital b/	31.3	68.1	42.1	24.6	0.3	0.5	0.3	0.1	-46.7	117.6	-38.2	-41.6
3. Donaciones	601.0	1,190.8	1,149.1	779.6	4.8	8.4	6.9	4.1	-25.5	98.1	-3.5	-32.2
4. Ingresos totales (1+2+3)	3,130.7	4,327.2	4,803.3	5,439.2	25.2	30.4	28.9	28.5	3.4	38.2	11.0	13.2
5. Gastos corrientes	2,649.3	2,743.4	3,280.5	3,808.9	21.3	19.3	19.7	20.0	16.1	3.6	19.6	16.1
Remuneraciones	834.2	863.7	844.6	997.7	6.7	6.1	5.1	5.2	1.9	3.5	-2.2	18.1
Otros gastos corrientes	1,815.1	1,879.7	2,435.9	2,811.2	14.6	13.2	14.7	14.7	24.1	3.6	29.6	15.4
6. Ahorro corriente (1-5)	-150.9	324.9	331.6	826.1	-1.2	2.3	2.0	4.3	-27.3	315.3	2.1	149.1
7. Gastos de capital	1,118.6	1,652.6	1,776.8	1,834.4	9.0	11.6	10.7	9.6	48.8	47.7	7.5	3.2
Inversión real	577.5	765.9	1,059.3	934.2	4.6	5.4	6.4	4.9	109.8	32.6	38.3	-11.8
Otros gastos de capital	541.1	886.7	717.5	900.2	4.4	6.2	4.3	4.7	13.5	63.9	-19.1	25.5
8. Gastos totales (5+7)	3,767.9	4,396.0	5,057.3	5,643.3	30.3	30.9	30.4	29.6	24.2	16.7	15.0	11.6
9. Déficit o superávit (4-8)	-637.2	-68.8	-254.0	-204.1	-5.1	-0.5	-1.5	-1.1	-11,485.5	89.2	-269.2	19.6
10. Financiamiento del déficit	637.2	68.8	254.0	204.1	5.1	0.5	1.5	1.1	11,485.5	-89.2	269.1	-19.6
Financiamiento interno neto c/	-152.5	100.7	-597.8	-80.2	-1.2	0.7	-3.6	-0.4	-7,361.9	166.0	-693.6	86.6
Banco Central	79.8	427.0	-158.9	265.1	0.6	3.0	-1.0	1.4	-48.2	435.1	-137.2	266.9
Otros	-232.3	-326.3	-438.9	-345.3	-1.9	-2.3	-2.6	-1.8	-52.9	-40.5	-34.5	21.3
Financiamiento externo neto c/	789.7	-31.9	851.7	284.2	6.4	-0.2	5.1	1.5	23,126.5	-104.0	2,769.9	-66.6
Crédito recibido	789.7	-31.9	851.7	284.2	6.4	-0.2	5.1	1.5	23,126.5	-104.0	2,769.9	-66.6
Otras relaciones (porcentajes)												
Ahorro corriente/gastos de capital	-13.5	19.7	18.7	45.0								
Déficit fiscal/gastos totales	-16.9	-1.6	-5.0	-3.6								
Financiamiento interno/déficit	-23.9	146.4	-235.4	-39.3								
Financiamiento externo/déficit	123.9	-46.4	335.4	139.3								

Fuente: CBPAL, sobre la base de cifras del Ministerio de Finanzas y del Banco Central de Nicaragua.

a/ Cifras preliminares.

b/ Incluye recuperación de cartera.

c/ Incluye recompra de deuda externa.

Cuadro 22

NICARAGUA: INGRESOS Y GASTOS DEL SECTOR PÚBLICO a/

	Millones de córdobas				Porcentajes del PIB				Tasas de crecimiento			
	1994	1995	1996	1997 b/	1994	1995	1996	1997 b/	1994	1995	1996	1997 b/
1. Ingresos corrientes	3,568.0	4,383.8	5,174.8	6,338.5	28.7	30.8	31.1	33.2	13.4	22.9	18.0	22.5
Ingresos tributarios	2,885.0	3,552.7	4,147.6	5,219.4	23.2	24.9	24.9	27.4	17.2	23.1	16.7	25.8
Directos
Indirectos
Sobre el comercio exterior
Ingresos no tributarios y otros	683.0	831.1	1,027.2	1,119.1	5.5	5.8	6.2	5.9	-0.1	21.7	23.6	8.9
2. Ingresos de capital c/	34.5	72.9	42.5	42.3	0.3	0.5	0.3	0.2	-45.2	111.3	-41.7	-0.5
3. Donaciones	806.8	1,239.8	1,558.4	980.0	6.5	8.7	9.4	5.1	-13.7	53.7	25.7	-37.1
4. Ingresos totales (1+2+3)	4,409.3	5,696.5	6,775.7	7,360.8	35.5	40.0	40.8	38.6	6.4	29.2	18.9	8.6
5. Gastos corrientes	3,284.8	3,505.2	4,297.6	5,036.2	26.4	24.6	25.9	26.4	17.6	6.7	22.6	17.2
Remuneraciones
Otros gastos corrientes
6. Ahorro corriente (1-5)	283.2	878.6	877.2	1,302.3	2.3	6.2	5.3	6.8	-19.6	210.2	-0.2	48.5
7. Gastos de capital	1,869.4	2,544.5	3,281.8	2,679.3	15.0	17.9	19.7	14.1	36.6	36.1	29.0	-18.4
Inversión real	1,421.7	1,672.1	2,567.5	1,827.4	11.4	11.7	15.4	9.6	60.5	17.6	53.5	-28.8
Otros gastos de capital	447.7	872.4	714.3	851.9	3.6	6.1	4.3	4.5	-7.3	94.9	-18.1	19.3
8. Gastos totales (5+7)	5,154.2	6,049.7	7,579.4	7,715.5	41.5	42.5	45.6	40.5	23.8	17.4	25.3	1.8
9. Déficit o superávit (4-8)	-744.9	-353.2	-803.7	-354.7	-6.0	-2.5	-4.8	-1.9	-3,970.5	52.6	-127.5	55.9
10. Financiamiento del déficit	735.0	353.1	803.7	354.7	5.9	2.5	4.8	1.9	3,916.4	-52.0	127.6	-55.9
Financiamiento interno neto	-282.9	-97.3	-589.1	-468.7	-2.3	-0.7	-3.5	-2.5	-116.3	65.6	-505.4	20.4
Banco Central	86.6	443.6	-160.9	265.1	0.7	3.1	-1.0	1.4	-50.4	412.2	-136.3	264.8
Otros	-369.5	-540.9	-428.2	-733.8	-3.0	-3.8	-2.6	-3.8	-20.9	-46.4	20.8	-71.4
Financiamiento externo neto	1,017.9	450.4	1,392.8	823.4	8.2	3.2	8.4	4.3	582.7	-55.8	209.2	-40.9
Crédito recibido	1,017.9	450.4	1,392.8	823.4	8.2	3.2	8.4	4.3	582.7	-55.8	209.2	-40.9
Otras relaciones (porcentajes)												
Ahorro corriente/gastos de capital	15.1	34.5	26.7	48.6								
Déficit fiscal/gastos totales	-14.5	-5.8	-10.6	-4.6								
Financiamiento interno/déficit	-38.5	-27.6	-73.3	-132.1								
Financiamiento externo/déficit	138.5	127.6	173.3	232.1								

Fuente: CBPAL, sobre la base de cifras del Ministerio de Finanzas y del Banco Central de Nicaragua.

a/ Sector público no financiero, sin otros municipios.

b/ Cifras preliminares.

c/ Incluye recuperación de cartera.

Cuadro 23

NICARAGUA: INDICADORES MONETARIOS

(Saldos a fin de año)

	Millones de córdobas oro				Tasas de crecimiento			
	1994	1995	1996	1997 a/	1994	1995	1996	1997 a/
1. Reservas internacionales netas	724.2	643.7	1,665.4	4,066.2	132.6	-11.1	158.7	144.2
2. Crédito interno neto	2,813.0	4,228.3	5,198.7	6,516.9	54.7	50.3	23.0	25.4
Al sector público	22,332.3	20,984.7	18,893.9	22,149.3	6.5	-6.0	-10.0	17.2
Gobierno central (neto)	22,814.5	21,479.0	17,743.2	21,077.6	7.7	-5.9	-17.4	18.8
Instituciones públicas b/	-482.2	-494.3	1,150.7	1,071.7	-119.5	-2.5	-332.8	-6.9
Al sector privado	4,075.5	5,159.0	4,738.3	6,606.3	33.6	26.6	-8.2	39.4
Títulos de regulación monetaria	-	-49.8	-270.7	-2,318.8	-	-	443.6	756.6
Préstamos externos de largo plazo	-24,196.7	-22,516.2	-18,532.3	-22,151.2	9.9	-6.9	-17.7	19.5
Otras cuentas netas	601.9	650.6	369.5	2,231.3	-434.6	8.1	-43.2	503.9
3. Pasivos monetarios (1+2)	3,537.2	4,872.0	6,864.1	10,583.1	66.1	37.7	40.9	54.2
Efectivo en poder del público	688.3	771.0	871.6	1,100.0	35.3	12.0	13.0	26.2
Depósitos en cuenta corriente	412.0	471.5	692.9	999.8	39.6	14.4	47.0	44.3
Dinero (M1)	1,100.3	1,242.5	1,564.5	2,099.8	36.9	12.9	25.9	34.2
Depósitos a plazo (moneda nacional)	756.5	943.1	1,209.4	2,142.7	99.2	24.7	28.2	77.2
Liquidez en moneda nacional (M2)	1,856.8	2,185.6	2,773.9	4,242.5	56.9	17.7	26.9	52.9
Depósitos en moneda extranjera (dólares)	1,680.4	2,686.4	4,090.2	6,340.6	77.6	59.9	52.3	55.0
Liquidez ampliada (M3)	3,537.2	4,872.0	6,864.1	10,583.1	66.1	37.7	40.9	54.2
Cocientes monetarios								
Velocidad de circulación: PIB/M1	11.3	11.5	10.6	9.1				

Fuente: CEPAL, sobre la base de cifras del Banco Central de Nicaragua.

a/ Cifras preliminares.

b/ Incluye la llamada Área de Propiedad del Pueblo (APP).

Cuadro 24

NICARAGUA: BALANCE MONETARIO DEL BANCO CENTRAL
SALDOS A FIN DE AÑO

	Millones de córdobas				Tasas de crecimiento			
	1994	1995	1996	1997 a/	1994	1995	1996	1997 a/
1. Reservas internacionales netas	504.2	493.7	1,274.7	3,549.3	1,451.4	-2.1	158.2	178.4
2. Crédito interno	498.8	623.1	240.9	-1,503.3	-26.8	24.9	-61.3	-724.0
Al sector público	22,889.9	21,639.6	19,553.7	23,040.5	7.0	-5.5	-9.6	17.8
Gobierno central (neto)	22,927.4	21,604.2	17,875.7	21,265.1	7.9	-5.8	-17.3	19.0
Instituciones públicas	-37.5	35.4	1,678.0	1,775.4	-126.0	194.4	4,640.1	5.8
Al sector privado	1,846.3	1,772.6	222.3	875.5	-24.9	-4.0	-87.5	293.8
Títulos de regulación monetaria	-	-59.8	-428.7	-3,637.7	-	-	616.9	-748.5
Préstamos externos de mediano y largo plazo	-24,172.7	-22,490.1	-18,503.4	-21,969.0	9.9	-7.0	-17.7	-18.7
Otras cuentas netas	-64.7	-239.2	-603.0	187.4	94.5	-269.7	-152.1	131.1
3. Pasivos monetarios (1+2)	1,003.0	1,116.8	1,515.6	2,046.0	40.6	11.3	35.7	35.0
Emisión	766.2	858.9	985.5	1,241.3	31.0	12.1	14.7	26.0
Depósitos de bancos comerciales	236.8	257.9	530.1	804.7	83.7	8.9	105.5	51.8
Sistema de inversiones de corto plazo	-	-	-	-	-	-	-	-

Fuente: CEPAL, sobre la base de cifras del Banco Central de Nicaragua.

a/ Cifras preliminares.