

**CENTRO LATINOAMERICANO DE DEMOGRAFIA (CELADE)
CURSO REGIONAL INTENSIVO DE ANALISIS DEMOGRAFICO 1995**

**"PROYECTO PARA PREVENIR EL EMBARAZO EN JOVENES DE
11-19 AÑOS EN LOS DISTRITOS DE SAN GREGORIO PONIENTE,
PARQUE INTERCOMUNAL Y SAN GREGORIO ORIENTE DE
LA COMUNA LA GRANJA"**

Coordinador del Curso:

Dirk Jasper F.

Profesor Asesor:

Juan Carlos Gonzales

Estudiantes:

**Ana Cecilia Quiñones Manga
María Matilde Jirón Gutierrez
Marcellus Jean Duvigneau
Alice Escobar Yegros
Silvio Duque Rodríguez
Fermina Chamorro Mojica**

Santiago de Chile, Diciembre 1,995

CONTENIDO

	Página
INTRODUCCION	3
A. DIAGNOSTICO DEL PROBLEMA: FOCALIZACION.	4
B. METAS Y PRODUCTOS.	22
C. ACTIVIDADES EN EL TIEMPO: CARTA GANTT	26
D. REQUERIMIENTOS	28
E. PRESUPUESTO DE CAJA	29
F. MODELO DE GESTION Y PARTICIPACION	31
G. CLIMA ORGANIZACIONAL.	42
ANEXOS	43

INTRODUCCION

Las adolescentes expuestas a experiencias sexuales no protegidas y a embarazos no planeados corren un riesgo social, psicológico y biológico. La vulnerabilidad de este grupo está determinada por sus características sanitarias, educativas, demográficas, psicológicas y sociales que le provoca dificultades y un deterioro en la calidad de vida¹.

Los países se ven forzados a enfrentar nuevos desafíos y problemas de salud, trabajo informal por pérdida del esfuerzo educativo (deserción escolar). La maternidad precoz va acompañada de un período de alta fecundidad, alto riesgo de transmisión de enfermedades sexuales y de mortalidad materna e infantil. Aproximadamente 25 millones de adolescentes varones de 15-19 años tienen en América Latina y el Caribe problemas de sexualidad y paternidad precoz, deserción escolar y conductas de riesgo; así como también 25 millones de adolescentes mujeres que por su parte son responsables de 2 de los 13 millones de nacimientos anuales en la Región².

Existen múltiples causas del por qué se da una alta incidencia de embarazos en adolescentes, entre estos tenemos determinantes biológicos y sico-sociales, como la edad de la menarquía que cada vez es más temprana que va acompañada de actitudes y comportamientos hacia el sexo opuesto que pueden promover un ejercicio precoz de la sexualidad. Los factores sico-sociales que acompañan los procesos de modernización y el efecto que éstos últimos ejercen en los roles personales y familiares también influyen en las tasas de fecundidad entre los adolescentes.

La Comuna de la Granja, perteneciente a la Región Metropolitana de Santiago; por las condiciones socio-económicas ha sido identificada como una area prioritaria para el estudio de la alta incidencia de embarazo en adolescentes donde se han identificado y medido las variables antes expuestas.

Por estas razones la Organización No Gubernamental "SIN FRONTERAS", se ha propuesto desarrollar un proyecto encaminado a contribuir al descenso de los embarazos en adolescentes de 11-19 años, focalizando sus acciones en aquellas Areas de mayor vulnerabilidad.

Para tal fin se ha utilizado como estrategia de promoción de ésta conducta sexual responsable, la capacitación, formación de promotores juveniles, Club de Padres, concertación con organizaciones nacionales e internacionales y comunitarias.

¹ CELADE - Prog. Global de formación en Población y Desarrollo Nov. 1995

² O.P.S.; Las Condiciones de Salud en las Américas. Edic. 1994 Vol. I pág. 85 y 86

A. DIAGNOSTICO DEL PROBLEMA: FOCALIZACION.

1. Diagnóstico de la situación:

El Estado Chileno ha expresado su interés y ha iniciado la planeación y elaboración de programas integrales de atención al adolescente a fin de dar respuestas a sus necesidades. Este particular interés se da en reconocimiento a las necesidades propias del período juvenil.

En este documento vamos a referirnos a la situación de los factores que se encontraron asociados con la incidencia de madres adolescentes, en la Comuna de la Granja y de las posibles estrategias encaminadas a disminuir este problema en los sitios donde este se hace mucho más evidente.

La Comuna de la Granja se encuentra en la región metropolitana de Santiago y esta conformada por una población de 132.816 habitantes de los cuales el 48.9% (64,949 hab.) son hombres y el 51.1% (67,867 hab.) restante son mujeres. Según la Encuesta CAS II el 53.4% de los habitantes de esta comuna fueron clasificados como pobres, el grupo de adolescentes entre las edades de 11 a 19 años representa el 7.5% (9,997) de la población total, de estos la población adolescente femenina de 15 a 19 años conforman el 57.7% (5,772), se estableció además que de cada nueve adolescentes una es madre.

Al interior de los seis distritos que conforman la Comuna de la Granja, se observa la condición de mayor pobreza en los distritos San Gregorio Oriente, Malaquías Concha, San Gregorio Poniente y Parque Intercomunal, con porcentajes de población pobre de 70.38%, 62.98%, 59.90% y 54.94% respectivamente.

Los distritos San Gregorio Oriente, San Gregorio Poniente y Parque Intercomunal, correspondieron a los de mayor riesgo de encontrar madres adolescentes, en donde de cada siete adolescentes una era madre. Esta situación de corrobora al obtener el porcentaje por distrito de madres adolescentes en condición de pobreza, que coincidieron con los mismos distritos anteriores.

Otras características de la población adolescente de 15 a 19 años femenina encontradas fueron las siguientes:

Relación de Parentesco con el jefe del hogar:

Cuatro de cada cinco adolescentes su relación con el jefe del hogar es de hija o hijastra, el 7.22% registra ser nieto, esta situación de parentesco a nivel de los distritos muestra que los porcentajes de no hijos varia de uno a otro, es el caso de San Gregorio en donde se registra un 34.8% de no hijos, seguida de Avenida Central 34.7% y San Gregorio Poniente con el 33.5%.

La incidencia de madres adolescente en la Comuna es mayor en los hogares donde la joven tiene relación de parentesco de cónyuge con el jefe del hogar, seguido de la conviviente donde se encontraron cifras del 75.3% y 71.3% respectivamente.

Cuando se analizó la condición de madre adolescente frente a la relación de hija o no hija, se encontró que las no hijas presentaban una incidencia mayor estimada en 31.2% frente a las hijas con 7.3%, es decir que las no hijas tienen cuatro veces mayor riesgo de ser madre adolescente que las que están en la condición de hijas. (ver cuadros N° 1 y 2)

Nivel educativo:

Se encontró que el 3.6% de las madres adolescentes no asistieron a centros educativos, por otra parte más del 50% de esta población alcanzó el nivel básico o primaria y el 45.2% restante cursaban niveles de secundaria o más, estas cifras permiten apreciar que el nivel educativo entre la población adolescente es elevado en cuanto a la cobertura y el grado de escolaridad presente.

Las madres adolescentes con menor nivel de enseñanza secundaria representan el 58.5% frente al 41.5% de las que accedieron a niveles de educación secundaria y más, situación esta que las hace mas vulnerables, es decir en la medida en que aumente el acceso al nivel secundario o más, disminuirá el riesgo de embarazo en adolescentes.

Al interior de la comuna se observó que el porcentaje de adolescentes que no alcanzaban el nivel de secundaria y más, estaba concentrado en los distritos de San Gregorio Oriente, San Gregorio Poniente y Parque Intercomunal; en donde se alcanzaron porcentajes de sólo el 30.5%, 38.5% y 43% respectivamente.

Al analizar el nivel educativo de las madres adolescentes se observa que la mayor incidencia se presenta cuando no han asistido a centros educativos, seguida de las que solo tienen educación básica, esta situación mas agudizada se aprecia en los distritos anteriormente citados.

El transfondo de esta situación muestra que cuando es alta la proporción de adolescentes con nivel educativo de primaria o menos y por consiguiente bajos niveles de educación media y más, se presenta mayor incidencia de madres adolescentes.
(ver cuadros N° 3 y 4)

CUADRO 1:

Comuna La Granja

Parentesco del jefe de hogar con mujeres adolescentes de 15 a 19 años de edad, según hijos tenidos y distrito, 1992.

Parentesco con el jefe	La Granja			San Gregorio Poniente			Malaquías Concha			Avenida Central			Parque Intercomunal			San Gregorio Oriente			TOTAL		
	Con hijos	Sin hijos	Total	Con hijos	Sin hijos	Total	Con hijos	Sin hijos	Total	Con hijos	Sin hijos	Total	Con hijos	Sin hijos	Total	Con hijos	Sin hijos	Total	Con hijos	Sin hijos	Total
Jefe/a	5	7	12	7	2	9	4	4	8	0	0	0	7	0	7	3	1	4	26	14	40
Conyuge	45	19	64	20	5	25	21	5	26	8	4	12	21	4	25	22	8	30	137	45	182
Conviviente	14	6	20	5	3	8	10	7	17	4	1	5	13	2	15	11	4	15	57	23	80
Hijo/a, Hijastra	84	1608	1692	39	480	519	26	422	448	21	305	326	71	763	834	35	437	472	276	4015	4291
Yerno/Nuera	14	8	22	16	8	24	1	2	3	3	8	11	13	9	22	10	4	14	57	39	96
Nieto/a	4	49	53	9	102	111	1	34	35	2	65	67	4	49	53	11	87	98	31	386	417
Hermano/a, Cuñado	5	34	39	1	7	8	1	17	18	1	11	12	0	9	9	1	10	11	9	88	97
Otro pariente	5	74	79	7	27	34	0	31	31	3	20	23	7	31	38	3	32	35	25	215	240
No pariente	5	37	42	2	10	12	0	11	11	2	18	20	2	14	16	3	12	15	14	102	116
Serv. dom.	0	15	15	0	1	1	0	1	1	0	1	1	0	2	2	0	0	0	0	0	20
Total	181	1857	2038	106	645	751	64	534	598	44	433	477	138	883	1021	99	595	694	632	4927	5579

Fuente: CELADE

Cuadro 2:

Comuna La Granja

Porcentaje de mujeres adolescentes e incidencia de madres adolescentes de 15 a 19 años de edad, según parentesco con el jefe de hogar y distrito, 1992.

Parentesco con el jefe	La Granja			San Gregorio Poniente			Malaquías Concha			Avenida Central			Parque Intercomunal			San Gregorio Oriente			TOTAL		
	Frec.	%	Inc.M.A.	Frec.	%	Inc.M.A.	Frec.	%	Inc.M.A.	Frec.	%	Inc.M.A.	Frec.	%	Inc.M.A.	Frec.	%	Inc.M.A.	Frec.	%	Inc.M.A.
Jefe/a	12	0.59	41.67	9	1.15	77.78	8	1.27	50.00	0	0.00	0.00	7	0.66	100.00	4	0.55	75.00	40	0.69	65.00
Conyuge	64	3.14	70.31	25	3.21	80.00	26	4.13	80.77	12	2.40	66.67	25	2.36	84.00	30	4.14	73.33	182	3.15	75.27
Conviviente	20	0.98	70.00	8	1.03	62.50	17	2.70	58.82	5	1.00	80.00	15	1.41	86.67	15	2.07	73.33	80	1.39	71.25
Hijo/a, Hijastra	1692	83.02	4.96	519	66.54	7.51	448	71.11	5.80	326	65.33	6.44	834	78.61	8.51	472	65.19	7.42	4291	74.34	6.43
Yerno/Nuera	22	1.08	63.64	24	3.08	66.67	3	0.48	33.33	11	2.20	27.27	22	2.07	59.09	14	1.93	71.43	96	1.66	59.38
Nieto/a	53	2.60	7.55	111	14.23	8.11	35	5.56	2.86	67	13.43	2.99	53	5.00	7.55	98	13.54	11.22	417	7.22	7.43
Hermano/a, Cuñado	39	1.91	12.82	8	1.03	12.50	18	2.86	5.56	12	2.40	8.33	9	0.85	0.00	11	1.52	9.09	97	1.68	9.28
Otro pariente	79	3.88	6.33	34	4.36	20.59	31	4.92	0.00	23	4.61	13.04	38	3.58	18.42	35	4.83	8.57	240	4.16	10.42
No pariente	42	2.06	11.90	12	1.54	16.67	11	1.75	0.00	20	4.01	10.00	16	1.51	12.50	15	2.07	20.00	116	2.01	12.07
Serv. dom.	15	0.74	0.00	1	0.13	0.00	1	0.16	0.00	1	0.20	0.00	2	0.19	0.00	0	0.00	0.00	20	0.35	0.00
Total	2038	100.00	8.88	751	96.28	14.11	598	94.92	10.70	477	95.59	9.22	1021	96.23	13.52	694	95.86	14.27	5579	96.66	11.33

Fuente: CELADE

CUADRO 3:
Comuna La Granja
Nivel de instrucción de mujeres adolescentes de 15 a 19 años de edad, según hijos tenidos y distrito. 1992.

Tipo de enseñanza regular	La Granja			San Gregorio Poniente			Malaquías Concha			Avenida Central			Parque Intercomunal			San Gregorio Oriente			TOTAL		
	Con hijos	Sin hijos	Total	Con hijos	Sin hijos	Total	Con hijos	Sin hijos	Total	Con hijos	Sin hijos	Total	Con hijos	Sin hijos	Total	Con hijos	Sin hijos	Total	Con hijos	Sin hijos	Total
Nunca asistió	46	1	47	39	3	42	20	3	23	14	1	15	32	7	39	36	5	41	187	20	207
Básica	795	99	894	359	79	438	293	38	331	242	19	261	494	75	569	397	65	462	2580	375	2955
Media común	415	44	459	120	19	139	96	16	112	83	11	94	141	28	169	89	22	111	944	140	1084
Humanidades	288	13	301	73	5	78	84	4	88	60	3	63	138	23	161	53	7	60	696	55	751
Media comercial	81	8	89	19	2	21	18	2	20	13	2	15	26	5	31	20	3	23	177	22	199
Media industrial	120	16	136	36	4	40	35	6	41	22	5	27	47	7	54	18	3	21	278	41	319
Media agrícola	5		5	0	0	0	0	0	0	0	0	0	0	0	0	0	0	0	5	0	5
Técnica femenina	14	3	17	7	0	7	2	0	2	2	0	2	3	1	4	0	0	0	28	4	32
Normal	3		3	0	0	0	1	0	1	0	0	0	0	0	0	0	0	0	4	0	4
Centro formac. técnicas	19	2	21	2	0	2	1	0	1	0	0	0	4	1	5	2	0	2	28	3	31
Instituto profesional	23	3	26	2	0	2	2	1	3	5	0	5	6	0	6	0	0	0	38	4	42
Universitario	76	4	80	11	0	11	8	0	8	12	5	17	21	2	23	4	0	4	132	11	143
Total	1885	193	2078	668	112	780	560	70	630	453	46	499	912	149	1061	619	105	724	5097	675	5772

Fuente: CEIADE.

CUADRO 4:
Comuna La Granja
Porcentaje de mujeres adolescentes e incidencia de madres adolescentes de 15 a 19 años de edad, según parentesco con el jefe de hogar y distrito. 1992.

Tipo de enseñanza regular	La Granja			San Gregorio Poniente			Malaquías Concha			Avenida Central			Parque Intercomunal			San Gregorio Oriente			TOTAL		
	Frec.	%	Inc.M.A.	Frec.	%	Inc.M.A.	Frec.	%	Inc.M.A.	Frec.	%	Inc.M.A.	Frec.	%	Inc.M.A.	Frec.	%	Inc.M.A.	Frec.	%	Inc.M.A.
Nunca asistió	47	2.26	97.87	42	5.38	92.86	23	3.65	86.96	15	3.01	93.33	39	3.68	82.05	41	5.66	87.80	207	3.59	90.34
Básica	894	43.02	88.93	438	56.15	81.96	331	52.54	88.52	261	52.30	92.72	569	53.63	86.82	462	63.81	85.93	2955	51.20	87.31
Media común	459	22.09	90.41	139	17.82	86.33	112	17.78	85.71	94	18.84	88.30	169	15.93	83.43	111	15.33	80.18	1084	18.78	87.08
Humanidades	301	14.49	95.68	78	10.00	93.59	88	13.97	95.45	63	12.63	95.24	161	15.17	85.71	60	8.29	88.33	751	13.01	92.68
Media comercial	89	4.28	91.01	21	2.69	90.48	20	3.17	90.00	15	3.01	86.67	31	2.92	83.87	23	3.18	86.96	199	3.45	88.94
Media industrial	136	6.54	88.24	40	5.13	90.00	41	6.51	85.37	27	5.41	81.48	54	5.09	87.04	21	2.90	85.71	319	5.53	87.15
Media agrícola	5	0.24	100.00	0	0.00	0.00	0	0.00	0.00	0	0.00	0.00	0	0.00	0.00	0	0.00	0.00	5	0.09	0.00
Técnica femenina	17	0.82	82.35	7	0.90	100.00	2	0.32	100.00	2	0.40	100.00	4	0.38	75.00	0	0.00	0.00	32	0.55	0.00
Normal	3	0.14	100.00	0	0.00	0.00	1	0.16	100.00	0	0.00	0.00	0	0.00	0.00	0	0.00	0.00	4	0.07	0.00
Centro formac. técnicas	21	1.01	90.48	2	0.26	100.00	1	0.16	100.00	0	0.00	0.00	5	0.47	80.00	2	0.28	100.00	31	0.54	90.32
Instituto profesional	26	1.25	88.46	2	0.26	100.00	3	0.48	66.67	5	1.00	100.00	6	0.57	100.00	0	0.00	0.00	42	0.73	0.00
Universitario	80	3.85	95.00	11	1.41	100.00	8	1.27	100.00	17	3.41	70.59	23	2.17	91.30	4	0.55	100.00	143	2.48	92.31
Total	2078	100.00	90.71	780	100.00	85.64	630	100.00	88.89	499	100.00	90.78	1061	100.00	85.96	724	100.00	85.50	5772	100.00	88.31

Fuente: CEIADE.

Condición Socioeconómica:

Según la encuesta CAS II, se determinó que el 55.2% de la población adolescente vive en condiciones de pobreza, de estas el 14% corresponde a madres adolescentes; además se conoció que el 64.6% de las madres adolescentes viven en condiciones de pobreza. Los distritos en donde se focaliza la pobreza en la Comuna, corresponden a los de San Gregorio Oriente, Malaquías Concha seguida de Parque Intercomunal, en donde se registraron niveles de pobreza del orden de 71.3%, 63.3% y 60.0% respectivamente.

Las madres adolescentes, con condición socioeconómica pobre presentan una incidencia de 13.7% mucho mayor que la registrada por las no pobres que resulto de 9.24%, existen distritos en los que la incidencia de madres adolescentes en pobres es mucho mayor, es el caso de Malaquías Concha, Parque Intercomunal y San Gregorio Oriente que presentaron valores de 16.7%, 16.1% y 14.9% respectivamente. (ver cuadro N° 5 y 6)

Religión:

En cuanto a los patrones religiosos, el 73.7% de las adolescentes responden ser católicos; seguido del 15% que señala ser evangélicos y el restantes 11.3% que practican otros cultos. El panorama dentro de los Distritos es similar al comportamiento de la Comuna, con algunas diferencias especialmente en el Parque Intercomunal, San Gregorio Oriente y Malaquías Concha en donde se observó una reducción de la proporción de católicos respecto de la Comuna con valores del 68.1%, 70.4% y 73.8% respectivamente.

La mayor incidencia de madres adolescentes se presento en cultos no católicos, es el caso de las ateas o indiferentes en donde se produjo una incidencia del 13.0% , mayor que el valor encontrado para las católicas que presentaron un 10.8%. Un comportamiento similar se presenta en los Distritos de San Gregorio Oriente en donde la incidencia alcanza el 26.5% lo que significa que de cada 100 adolescentes declaradas como ateas 27 de ellas ya son madres, cifra esta relativamente alta comparada con la registrada por adolescentes católicas que, como en el caso del distrito de la Granja, presenta un valor de 8 madres de cada 100 adolescentes en esta condición. (ver cuadro N° 7 y 8)

CUADRO 5:
Comuna La Granja
Condición económica de mujeres adolescentes de 15 a 19 años de edad, según hijos tenidos y distrito. 1992.

Condición económica	La Granja			San Gregorio Poniente			Malaquías Concha			Avenida Central			Parque Intercomunal			San Gregorio Oriente			TOTAL		
	Con hijos	Sin hijos	Total	Con hijos	Sin hijos	Total	Con hijos	Sin hijos	Total	Con hijos	Sin hijos	Total	Con hijos	Sin hijos	Total	Con hijos	Sin hijos	Total	Con hijos	Sin hijos	Total
Pobre	107	835	942	78	390	468	49	350	399	29	226	255	90	515	605	83	433	516	436	2749	3185
No pobre	86	1050	1136	34	278	312	21	210	231	17	227	244	59	397	456	22	186	208	239	2348	2587
Total	193	1885	2078	112	668	780	70	560	630	46	453	499	149	912	1061	105	619	724	675	5097	5772

Fuente: CELADE

CUADRO 6:
Comuna La Granja
Porcentaje de mujeres adolescentes e incidencia de madres adolescentes de 15 a 19 años de edad, según condición económica y distrito. 1992.

Condición económica	La Granja			San Gregorio Poniente			Malaquías Concha			Avenida Central			Parque Intercomunal			San Gregorio Oriente			TOTAL		
	Frec.	%	Inc.M.A.	Frec.	%	Inc.M.A.	Frec.	%	Inc.M.A.	Frec.	%	Inc.M.A.	Frec.	%	Inc.M.A.	Frec.	%	Inc.M.A.	Frec.	%	Inc.M.A.
Pobre	942	45.33	11.36	468	60.00	16.67	399	63.33	12.28	255	51.10	11.37	605	57.02	14.88	516	71.27	16.09	3185	55.18	13.69
No pobre	1136	54.67	7.57	312	40.00	10.90	231	36.67	9.09	244	48.90	6.97	456	42.98	12.94	208	28.73	10.58	2587	44.82	9.24
Total	2078	100.00	9.29	780	100.00	14.36	630	100.00	11.11	499	100.00	9.22	1061	100.00	14.04	724	100.00	14.50	5772	100.00	11.69

Fuente: CELADE

CUADRO 7:

Comuna La Granja

Patrón religioso de mujeres adolescentes de 15 a 19 años de edad, según hijos tenidos y distrito. 1992.

Patrón Religioso	La Granja			San Gregorio Poniente			Malaquías Concha			Avenida Central			Parque Intercomunal			San Gregorio Oriente			TOTAL		
	Con hijos	Sin hijos	Total	Con hijos	Sin hijos	Total	Con hijos	Sin hijos	Total	Con hijos	Sin hijos	Total	Con hijos	Sin hijos	Total	Con hijos	Sin hijos	Total	Con hijos	Sin hijos	Total
Católica	131	1449	1580	82	520	602	47	418	465	32	343	375	100	622	722	67	443	510	459	3795	4254
Evangélica	1	221	222	21	91	112	12	81	93	8	57	65	32	167	199	22	111	133	96	728	824
Protestante	2	13	15	2	5	7	0	1	1	0	8	8	0	9	9	2	6	8	6	42	48
Indiferente o ateo	8	138	146	6	36	42	7	31	38	4	22	26	12	72	84	13	36	49	50	335	385
Otra religión	11	64	75	1	16	17	4	29	33	2	23	25	5	42	47	1	23	24	24	197	221
Total	153	1885	2038	112	668	780	70	560	630	46	453	499	149	912	1061	105	619	724	635	5097	5732

Fuente: CELADE

CUADRO 8:

Comuna La Granja

Porcentaje de mujeres adolescentes e incidencia de madres adolescentes de 15 a 19 años de edad, según el patrón religioso y distrito. 1992.

Patrón Religioso	La Granja			San Gregorio Poniente			Malaquías Concha			Avenida Central			Parque Intercomunal			San Gregorio Oriente			TOTAL		
	Frec.	%	Inc.M.A.	Frec.	%	Inc.M.A.	Frec.	%	Inc.M.A.	Frec.	%	Inc.M.A.	Frec.	%	Inc.M.A.	Frec.	%	Inc.M.A.	Frec.	%	Inc.M.A.
Católica	1580	76.03	8.29	602	77.18	13.62	465	73.81	10.11	375	75.15	8.53	722	68.05	13.85	510	70.44	13.14	4254	73.70	10.79
Evangélica	262	12.61	0.45	112	14.36	18.75	93	14.76	12.90	65	13.03	12.31	199	18.76	16.08	133	18.37	16.54	864	14.97	11.65
Protestante	15	0.72	13.33	7	0.90	28.57	1	0.16	0.00	8	1.60	0.00	9	0.85	0.00	8	1.10	25.00	48	0.83	12.50
Indiferente o ateo	146	7.03	5.48	42	5.38	14.29	38	6.03	18.42	26	5.21	15.38	84	7.92	14.29	49	6.77	26.53	385	6.67	12.99
Otra religión	75	3.61	14.67	17	2.18	5.88	33	5.24	12.12	25	5.01	8.00	47	4.43	10.64	24	3.31	4.17	221	3.83	10.86
Total	2078	100.00	7.51	780	100.00	14.36	630	100.00	11.11	499	100.00	9.22	1061	100.00	14.04	724	100.00	14.50	5772	100.00	11.08

Fuente: CELADE

Estado civil:

Dos de cada tres adolescentes de la comuna se encuentran casadas y solo una de cada catorce adolescentes esta soltera; si se analiza la relación de convivientes frente a casadas, se presenta que por cada ocho casadas hay una conviviente.

Cuando se analiza la incidencia de madres adolescentes por estado civil, se observa que el grupo de las convivientes presenta el mayor porcentaje de maternidad de 24%, seguido de los grupos soltera, viuda y separada con un 14% en promedio, las casadas por su parte presentan la menor incidencia con un 9.4%.

La mayor incidencia de madres adolescentes se presenta en las no casadas. La proporción de este grupo en los distritos es mayor en San Gregorio Oriente con el 40%, seguido de San Gregorio Poniente con el 36% y Malaquías Concha con el 34%.

En la Comuna, se registra una mayor incidencia de madres adolescentes convivientes, donde de cada 100 adolescentes 24 ya son madres, esta condición ocupa los primeros lugares en todos los distritos en especial en el distrito de Avenida Central, donde la incidencia llega a 26.1%, mientras que la menor incidencia se da en el grupo de las casadas del distrito de La Granja con un 7.4%. (ver cuadros N° 9 y 10).

Tipo de Jefe:

Dos de cada tres jefes de hogar son hombres en la Comuna, cuando se relaciona la incidencia de madres adolescentes según el sexo del jefe del hogar, se observa que es mayor el porcentaje cuando el jefe es mujer (12.9%), frente a los hombres (11.3%); aunque no se puede afirmar a través de estas diferencias que el sexo del jefe de hogar sea una condición que favorezca la maternidad en adolescentes.

En todos los distritos se observo que en mas del 70% de los hogares el jefe es hombre. Cuando se mide la incidencia de madres adolescentes según sexo del jefe de hogar, los mayores valores se presentan cuando el jefe es mujer. Esta situación es elevada para los distritos de Parque Comunal, San Gregorio Oriente y San Gregorio Poniente en donde la incidencia llego a 15.9%, 15.8% y 14.8% respectivamente. (ver cuadros N° 11, 12, 13 y 14)

CUADRO 9:

Comuna La Granja

Estado civil de mujeres adolescentes de 15 a 19 años de edad, según hijos tenidos y distrito. 1992.

Estado Civil	La Granja			San Gregorio Poniente			Malaquías Concha			Avenida Central			Parque Intercomunal			San Gregorio Oriente			TOTAL		
	Con hijos	Sin hijos	Total	Con hijos	Sin hijos	Total	Con hijos	Sin hijos	Total	Con hijos	Sin hijos	Total	Con hijos	Sin hijos	Total	Con hijos	Sin hijos	Total	Con hijos	Sin hijos	Total
Casado	115	1446	1561	63	438	501	40	377	417	25	313	338	81	635	716	51	385	436	375	3594	3969
Conviviente	32	104	136	15	44	59	14	53	67	6	17	23	27	80	107	21	66	87	115	364	479
Soltero	17	121	138	12	38	50	6	43	49	4	29	33	9	32	41	9	72	81	57	335	392
Viudo	11	76	87	13	93	106	6	44	50	3	57	60	14	67	81	18	64	82	65	401	466
Separado	18	129	147	8	53	61	4	42	46	7	37	44	17	92	109	5	32	37	59	385	444
Anulado	0	9	9	1	2	3	0	1	1	1	0	1	1	6	7	1	0	1	4	18	22
Total	193	1885	2078	112	668	780	70	560	630	46	453	499	149	912	1061	105	619	724	675	5097	5772

Fuente: CELADE

CUADRO 10:

Comuna La Granja

Porcentaje de mujeres adolescentes e incidencia de madres adolescentes de 15 a 19 años de edad, según estado civil y distrito. 1992.

Estado Civil	La Granja			San Gregorio Poniente			Malaquías Concha			Avenida Central			Parque Intercomunal			San Gregorio Oriente			TOTAL		
	Frec.	%	Inc.M.A.	Frec.	%	Inc.M.A.	Frec.	%	Inc.M.A.	Frec.	%	Inc.M.A.	Frec.	%	Inc.M.A.	Frec.	%	Inc.M.A.	Frec.	%	Inc.M.A.
Casado	1561	75.12	7.37	501	64.23	12.57	417	66.19	9.59	338	67.74	7.40	716	67.48	11.31	436	60.22	11.70	3969	68.76	9.45
Conviviente	136	6.54	23.53	59	7.56	25.42	67	10.63	20.90	23	4.61	26.09	107	10.08	25.23	87	12.02	24.14	479	8.30	24.01
Soltero	138	6.64	12.32	50	6.41	24.00	49	7.78	12.24	33	6.61	12.12	41	3.86	21.95	81	11.19	11.11	392	6.79	14.54
Viudo	87	4.19	12.64	106	13.59	12.26	50	7.94	12.00	60	12.02	5.00	81	7.63	17.28	82	11.33	21.95	466	8.07	13.95
Separado	147	7.07	12.24	61	7.82	13.11	46	7.30	8.70	44	8.82	15.91	109	10.27	15.60	37	5.11	13.51	444	7.69	13.29
Anulado	9	0.43	0.00	3	0.38	33.33	1	0.16	0.00	1	0.20	100.00	7	0.66	14.29	1	0.14	100.00	22	0.38	18.18
Total	2078	100.00	9.29	780	100.00	14.36	630	100.00	11.11	499	100.00	9.22	1061	100.00	14.04	724	100.00	14.50	5772	100.00	11.69

Fuente: CELADE

CUADRO 11:

Comuna La Granja

Condición de pobreza por sexo del jefe de hogar de mujeres adolescentes de 15 a 19 años de edad, según hijos tenidos y distrito. 1992.

Tipo jefe	La Granja			San Gregorio Poniente			Malaquías Concha			Avenida Central			Parque Intercomunal			San Gregorio Oriente			TOTAL		
	Con hijos	Sin hijos	Total	Con hijos	Sin hijos	Total	Con hijos	Sin hijos	Total	Con hijos	Sin hijos	Total	Con hijos	Sin hijos	Total	Con hijos	Sin hijos	Total	Con hijos	Sin hijos	Total
M pobre	34	245	279	26	124	150	10	90	100	13	67	80	25	147	172	28	122	150	136	795	931
H pobre	73	590	663	52	266	318	39	260	299	16	159	175	65	368	433	55	311	366	300	1954	2254
M medio	20	209	229	8	72	80	6	48	54	2	56	58	17	75	92	4	49	53	57	509	566
H medio	66	841	907	26	206	232	15	162	177	15	171	186	42	322	364	18	137	155	182	1839	2021
Total	193	1885	2078	112	668	780	70	560	630	46	453	499	149	912	1061	105	619	724	675	5097	5772

Fuente: CELADE

CUADRO 12:

Comuna La Granja

Jefe de hogar por sexo y distrito según mujeres adolescentes de 15 a 19 años de edad. 1992.

Tipo jefe	La Granja			San Gregorio Poniente			Malaquías Concha			Avenida Central			Parque Intercomunal			San Gregorio Oriente			TOTAL		
	Con hijos	Sin hijos	Total	Con hijos	Sin hijos	Total	Con hijos	Sin hijos	Total	Con hijos	Sin hijos	Total	Con hijos	Sin hijos	Total	Con hijos	Sin hijos	Total	Con hijos	Sin hijos	Total
Mujer	54	454	508	34	196	230	16	138	154	15	123	138	42	222	264	32	171	203	193	1304	1497
Hombre	139	1431	1570	78	472	550	54	422	476	31	330	361	107	690	797	73	448	521	482	3793	4275
Total	193	1885	2078	112	668	780	70	560	630	46	453	499	149	912	1061	105	619	724	675	5097	5772

Fuente: CELADE

CUADRO 13:

Comuna La Granja

Porcentaje de mujeres adolescentes e incidencia de madres adolescentes de 15 a 19 años de edad, según tipo jefe de hogar y distrito, 1992.

Tipo jefe	La Granja			San Gregorio Poniente			Malaquias Concha			Avenida Central			Parque Intercomunal			San Gregorio Oriente			TOTAL		
	Frec.	%	Inc.M.A.	Frec.	%	Inc.M.A.	Frec.	%	Inc.M.A.	Frec.	%	Inc.M.A.	Frec.	%	Inc.M.A.	Frec.	%	Inc.M.A.	Frec.	%	Inc.M.A.
M pobre	279	13.43	12.19	150	19.23	17.33	100	15.87	10.00	80	16.03	16.25	172	16.21	14.53	150	20.72	18.67	931	16.13	14.61
H pobre	663	31.91	11.01	318	40.77	16.35	299	47.46	13.04	175	35.07	9.14	433	40.81	15.01	366	50.55	15.03	2254	39.05	13.31
M medio	229	11.02	8.73	80	10.26	10.00	54	8.57	11.11	58	11.62	3.45	92	8.67	18.48	53	7.32	7.55	566	9.81	10.07
H medio	907	43.65	7.28	232	29.74	11.21	177	28.10	8.47	186	37.27	8.06	364	34.31	11.54	155	21.41	11.61	2021	35.01	9.01
Total	2078	100.00	9.29	780	100.00	14.36	630	100.00	11.11	499	100.00	9.22	1061	100.00	14.04	724	100.00	14.50	5772	100.00	11.69

Fuente: CELADE

CUADRO 14:

Comuna La Granja

Porcentaje de mujeres adolescentes e incidencia de madres adolescentes de 15 a 19 años de edad, según tipo jefe de hogar y distrito, 1992.

Tipo jefe	La Granja			San Gregorio Poniente			Malaquias Concha			Avenida Central			Parque Intercomunal			San Gregorio Oriente			TOTAL		
	Frec.	%	Inc.M.A.	Frec.	%	Inc.M.A.	Frec.	%	Inc.M.A.	Frec.	%	Inc.M.A.	Frec.	%	Inc.M.A.	Frec.	%	Inc.M.A.	Frec.	%	Inc.M.A.
Mujer	508	24.45	10.63	230	29.49	14.78	154	24.44	10.39	138	27.66	10.87	264	24.88	15.91	203	28.04	15.76	1497	25.94	12.89
Hombre	1570	75.55	8.85	550	70.51	14.18	476	75.56	11.34	361	72.34	8.59	797	75.12	13.43	521	71.96	14.01	4275	74.06	11.27
Total	2078	100.00	9.29	780	100.00	14.36	630	100.00	11.11	499	100.00	9.22	1061	100.00	14.04	724	100.00	14.50	5772	100.00	11.69

Fuente: CELADE

Situación Laboral:

En lo que se refiere a su condición laboral, se observó que tres de cada dos adolescentes trabaja con remuneración, además menos del 1% estudia sin trabajar y el 10% se dedica a labores del hogar. Se encontró además que el 82% de este grupo tiene ingresos económicos. Esta situación valorada para los distritos es muy heterogénea, los distritos de San Gregorio Oriente, San Gregorio Poniente y Malaquías Concha registraron los mayores niveles en actividades sin remuneración con porcentajes de 21.4%, 21.3% y 18.3% respectivamente.

La mayor incidencia de madres adolescentes presentó, cuando estas no tienen ingresos económicos. En los distritos de mayor incidencia de madres adolescentes se registraron valores de 20.6%, 18.4% y 15% correspondientes a los distritos de San Gregorio Oriente, Parque Intercomunal y San Gregorio Poniente respectivamente. (ver cuadros N° 15 y 16)

Cultura:

El 16% de la población adolescente corresponde a culturas indígenas, de los que sobresalen la cultura Mapuche con un 15.1%. A nivel de los distritos esta distribución cultural es mayor para San Gregorio Poniente, seguido de la Granja y Parque Intercomunal en donde se obtuvieron porcentajes de grupos étnicos del orden del 19%, 16.7% y 16% respectivamente.

En la Comuna la mayor incidencia de maternidad se presentó en el grupo de los no indígenas en donde por cada 100 adolescente hay 12 que son madres. En los distritos la mayor incidencia se observó en San Gregorio Oriente, Parque Intercomunal y San Gregorio Poniente en donde estos valores llegaron al orden de 15.8%, 15.3% y 13.2% respectivamente. (ver cuadros N°17 y 18)

CUADRO 15:

Comuna La Granja

Situación laboral de mujeres adolescentes de 15 a 19 años de edad, según hijos tenidos y distrito. 1992.

Situación Laboral	La Granja			San Gregorio Poniente			Malaquías Concha			Avenida Central			Parque Intercomunal			San Gregorio Oriente			TOTAL		
	Con hijos	Sin hijos	Total	Con hijos	Sin hijos	Total	Con hijos	Sin hijos	Total	Con hijos	Sin hijos	Total	Con hijos	Sin hijos	Total	Con hijos	Sin hijos	Total	Con hijos	Sin hijos	Total
Trabajando con ingreso	149	1444	1593	74	403	477	49	379	428	25	285	310	98	655	753	61	415	476	456	3581	4037
Sin trabajar, tiene	0	38	38	3	15	18	2	23	25	3	9	12	8	22	30	3	12	15	19	119	138
Trabajando, sin pago	1	5	6	0	3	3	1	2	3	0	2	2	1	0	1	0	5	5	3	17	20
Buscando, tenía	6	71	77	5	22	27	2	17	19	1	10	11	9	37	46	9	18	27	32	175	207
Buscando, 1ra. vez	0	2	2	1	2	3	0	0	0	0	0	0	1	2	3	0	2	2	2	8	10
Quehaceres del hogar	17	151	168	13	91	104	7	62	69	8	45	53	15	78	93	19	75	94	79	502	581
Estudia sin trabajar	0	11	11	0	0	0	2	2	4	0	0	0	1	2	3	1	0	1	4	15	19
Pensionado, jubilado	11	103	114	10	109	119	6	56	62	6	85	91	9	84	93	9	69	78	51	506	557
Incapacitado Perman.	4	12	16	0	6	6	0	2	2	1	4	5	2	13	15	2	6	8	9	43	52
Otra situación	5	48	53	6	17	23	1	17	18	2	13	15	5	19	24	1	17	18	20	131	151
Total	193	1885	2078	112	668	780	70	560	630	46	453	499	149	912	1061	105	619	724	675	5097	5772

Fuente: CELADE

CUADRO 16:

Comuna La Granja

Porcentaje de mujeres adolescentes e incidencia de madres adolescentes de 15 a 19 años de edad, según situación laboral y distrito. 1992.

Situación Laboral	La Granja			San Gregorio Poniente			Malaquías Concha			Avenida Central			Parque Intercomunal			San Gregorio Oriente			TOTAL		
	Frec.	%	Inc.M.A.	Frec.	%	Inc.M.A.	Frec.	%	Inc.M.A.	Frec.	%	Inc.M.A.	Frec.	%	Inc.M.A.	Frec.	%	Inc.M.A.	Frec.	%	Inc.M.A.
Trabajando con ingreso	1593	76.66	9.35	477	61.15	15.51	428	67.94	11.45	310	62.12	8.06	753	70.97	13.01	476	65.75	12.82	4037	69.94	11.30
Sin trabajar, tiene	38	1.83	0.00	18	2.31	16.67	25	3.97	8.00	12	2.40	25.00	30	2.83	26.67	15	2.07	20.00	138	2.39	13.77
Trabajando, sin pago	6	0.29	16.67	3	0.38	0.00	3	0.48	33.33	2	0.40	0.00	1	0.09	100.00	5	0.69	0.00	20	0.35	15.00
Buscando, tenía	77	3.71	7.79	27	3.46	18.52	19	3.02	10.53	11	2.20	9.09	46	4.34	19.57	27	3.73	33.33	207	3.59	15.46
Buscando, 1ra. vez	2	0.10	0.00	3	0.38	33.33	0	0.00	0.00	0	0.00	0.00	3	0.28	33.33	2	0.28	0.00	10	0.17	20.00
Quehaceres del hogar	168	8.08	10.12	104	13.33	12.50	69	10.95	10.14	53	10.62	15.09	93	8.77	16.13	94	12.98	20.21	581	10.07	13.60
Estudia sin trabajar	11	0.53	0.00	0	0.00	0.00	4	0.63	50.00	0	0.00	0.00	3	0.28	33.33	1	0.14	100.00	19	0.33	21.05
Pensionado, jubilado	114	5.49	9.65	119	15.26	8.40	62	9.84	9.68	91	18.24	6.59	93	8.77	9.68	78	10.77	11.54	557	9.65	9.16
Incapacitado Perman.	16	0.77	25.00	6	0.77	0.00	2	0.32	0.00	5	1.00	20.00	15	1.41	13.33	8	1.10	25.00	52	0.90	17.31
Otra situación	53	2.55	9.43	23	2.95	26.09	18	2.86	5.56	15	3.01	13.33	24	2.26	20.83	18	2.49	5.56	151	2.62	13.25
Total	2078	100.00	9.29	780	100.00	14.36	630	100.00	11.11	499	100.00	9.22	1061	100.00	14.04	724	100.00	14.50	5772	100.00	11.69

Fuente: CELADE

CUADRO 17:
Comuna La Granja
Situación cultural de mujeres adolescentes de 15 a 19 años de edad, según hijos tenidos y distrito. 1992.

Cultura	La Granja			San Gregorio Poniente			Malaquías Concha			Avenida Central			Parque Intercomunal			San Gregorio Oriente			TOTAL		
	Con hijos	Sin hijos	Total	Con hijos	Sin hijos	Total	Con hijos	Sin hijos	Total	Con hijos	Sin hijos	Total	Con hijos	Sin hijos	Total	Con hijos	Sin hijos	Total	Con hijos	Sin hijos	Total
Mapuche	29	299	328	28	110	138	8	69	77	4	58	62	13	145	158	8	103	111	90	784	874
Aymara	0	12	12	0	1	1	1	1	2	0	1	1	0	6	6	1	2	3	2	23	25
Rapanui	2	5	7	0	6	6	0	0	0	0	0	0	0	6	6	0	1	1	2	18	20
Ninguno anterior	162	1569	1731	84	551	635	61	490	551	42	394	436	136	755	891	96	513	609	581	4272	4853
Total	193	1885	2078	112	668	780	70	560	630	46	453	499	149	912	1061	105	619	724	675	5097	5772

Fuente: CELADE

CUADRO 18:
Comuna La Granja
Porcentaje de mujeres adolescentes e incidencia de madres adolescentes de 15 a 19 años de edad, según cultura y distrito. 1992.

Cultura	La Granja			San Gregorio Poniente			Malaquías Concha			Avenida Central			Parque Intercomunal			San Gregorio Oriente			TOTAL		
	Frec.	%	Inc.M.A.	Frec.	%	Inc.M.A.	Frec.	%	Inc.M.A.	Frec.	%	Inc.M.A.	Frec.	%	Inc.M.A.	Frec.	%	Inc.M.A.	Frec.	%	Inc.M.A.
Mapuche	328	15.78	8.84	138	17.69	20.29	77	12.22	10.39	62	12.42	6.45	158	14.89	8.23	111	15.33	7.21	874	15.14	10.30
Aymara	12	0.58	0.00	1	0.13	0.00	2	0.32	50.00	1	0.20	0.00	6	0.57	0.00	3	0.41	33.33	25	0.43	8.00
Rapanui	7	0.34	28.57	6	0.77	0.00	0	0.00	0.00	0	0.00	0.00	6	0.57	0.00	1	0.14	0.00	20	0.35	10.00
Ninguno anterior	1731	83.30	9.36	635	81.41	13.23	551	87.46	11.07	436	87.37	9.63	891	83.98	15.26	609	84.12	15.76	4853	84.08	11.97
Total	2078	100.00	9.29	780	100.00	14.36	630	100.00	11.11	499	100.00	9.22	1061	100.00	14.04	724	100.00	14.50	5772	100.00	11.69

Fuente: CELADE

2. Método de investigación

Una vez revisada la bibliografía relacionada con el tema se seleccionaron las variables que los estudios previos han considerado de mayor interés en la explicación del riesgo de embarazo en adolescentes, se tomaron éstas y se midieron en la población adolescente de la Comuna La Granja.

Las variables consideradas y medidas entre la población de La Granja según distrito de residencia y condición de madre o no madre adolescente del grupo de 15-19 años, fueron nivel educativo, condición socio-económica, estado civil, religión, tipo jefe, cultura etnia, parentesco con el jefe del hogar y situación laboral.

Los datos se obtuvieron a través del programa Redatam Plus, los cruces correspondientes de variables se realizaron en Lotus y Qpro. Se aplicaron pruebas de significancia estadística y técnicas de análisis epidemiológico como el Chi2 y el Odds Ratio con sus respectivos intervalos de confianza, para un grado de libertad y un error alfa del 5%. Luego se seleccionaron las variables de mayor importancia y que mejor explicaban el problema.

Del producto del cruce de variables, resultaron con asociación estadística y altamente significantes las siguientes variables:

-Parentesco con el jefe del hogar:

Se encontró que el grupo de las no hijas del jefe del hogar presentan casi tres veces mayor riesgo de ser madre adolescente que las del grupo de hijas, esta situación se corrobora con el Chi2 de 64.7 que es altamente significativa.

-Estado civil:

Las no casadas presentan casi dos veces mayor probabilidad de ser madre adolescente que las casadas, el Chi2 de 61.4 comprueba esta afirmación.

-Condición socioeconómica:

Los pobres de la comuna tienen 1.6 veces mayor riesgo de ser madre adolescente que las no pobres. (Chi2 = 27).

-Religión:

Las no católicas presentan un 1.4 veces mayor posibilidad de ser madre adolescentes que las católicas.(Chi2 = 12.5).

-Ingreso Económico:

Las adolescente que informaron no tener ingresos presentaron 1.31 veces mayor riesgo que las que tienen ingresos. (Chi2 = 6.8).

-Nivel Educativo:

Las adolescentes con menos nivel de enseñanza secundaria tienen 1.2 veces mayor riesgo de ser madre adolescente que las que tienen nivel de secundaria o más. ($\text{Chi}^2 = 4.14$).

3. Criterios de focalización:

Considerando los resultados anteriores y las políticas de priorización de los gobiernos que plantean como grupos humanos postergados aquellos que están en condición de pobre, se utilizó como criterio de selección para la población adolescentes de los distritos el indicador de porcentaje de madres pobres de 15-19 años en relación al total de adolescentes de 15-19 años de cada distrito.

Si el valor del porcentaje de un distrito era mayor que el registrado por la Comuna, éste distrito fue considerado como de alto riesgo de presentar adolescentes embarazadas, si era inferior se consideraba que el distrito era de bajo riesgo.

Con base a este criterio se identificaron a los distritos de San Gregorio Poniente, Parque Intercomunal y San Gregorio Oriente (Tabla 1).

TABLA N° 1

PORCENTAJE DE ADOLESCENTES DE 15 A 19 AÑOS POBRES CON HIJOS
EN RELACION AL TOTAL DE ADOLESCENTES MUJERES DE 15-19 AÑOS,
SEGUN DISTRITO - COMUNA LA GRANJA

DISTRITO	Madre Pobre Adolescente	Adolescente	Total	%
D1	107	1971	2078	5.10
D2	78	702	780	10.00
D3	49	581	630	7.80
D4	29	470	499	5.80
D5	90	971	1061	8.50
D6	83	641	724	11.50
TOTAL	436	5336	5772	7.60

Dentro de estos distritos se utilizó el mismo criterio de priorización y se seleccionaron la zona 3 del distrito 2, la zona 3 y 4 del distrito 5 y las zonas 1 y 2 del distrito 6 (Tabla 2).

TABLA N° 2

PORCENTAJE DE ADOLESCENTES DE 11 A 19 AÑOS POBRES CON HIJOS
EN RELACION AL TOTAL DE ADOLESCENTES MUJERES DE 11-19 AÑOS,
SEGUN DISTRITO Y ZONA PRIORIZADA - COMUNA LA GRANJA

DISTRITO	Adolescente	Total	%
San Gregorio Poniente			
Zona 1	14	428	3.27
Zona 2	12	308	3.90
Zona 3	52	719	7.23
Total	78	1455	5.36
Parque Intercomunal			
Zona 1	4	220	1.82
Zona 2	4	175	2.29
Zona 3	55	954	5.77
Zona 4	28	466	6.01
Total	91	1815	5.01
San Gregorio Oriente			
Zona 1	37	555	6.67
Zona 2	47	789	5.96
Total	84	1344	6.25
TOTAL	253	4616	5.48

Una vez identificada y seleccionada las zonas de mayor riesgo de los distritos, se cuantificó la población vulnerable objeto del proyecto, correspondiente a adolescentes de 11 a 19 años residentes de la zona, siendo esta nuestra población objetivo del proyecto, quedando distribuida de la siguiente manera:

MANZANAS DE MAYOR CONCENTRACION DE LAS ADOLESCENTES DE 11-19 AÑOS EN DISTRITOS PRIORIZADOS
COMUNA DE LA GRANJA

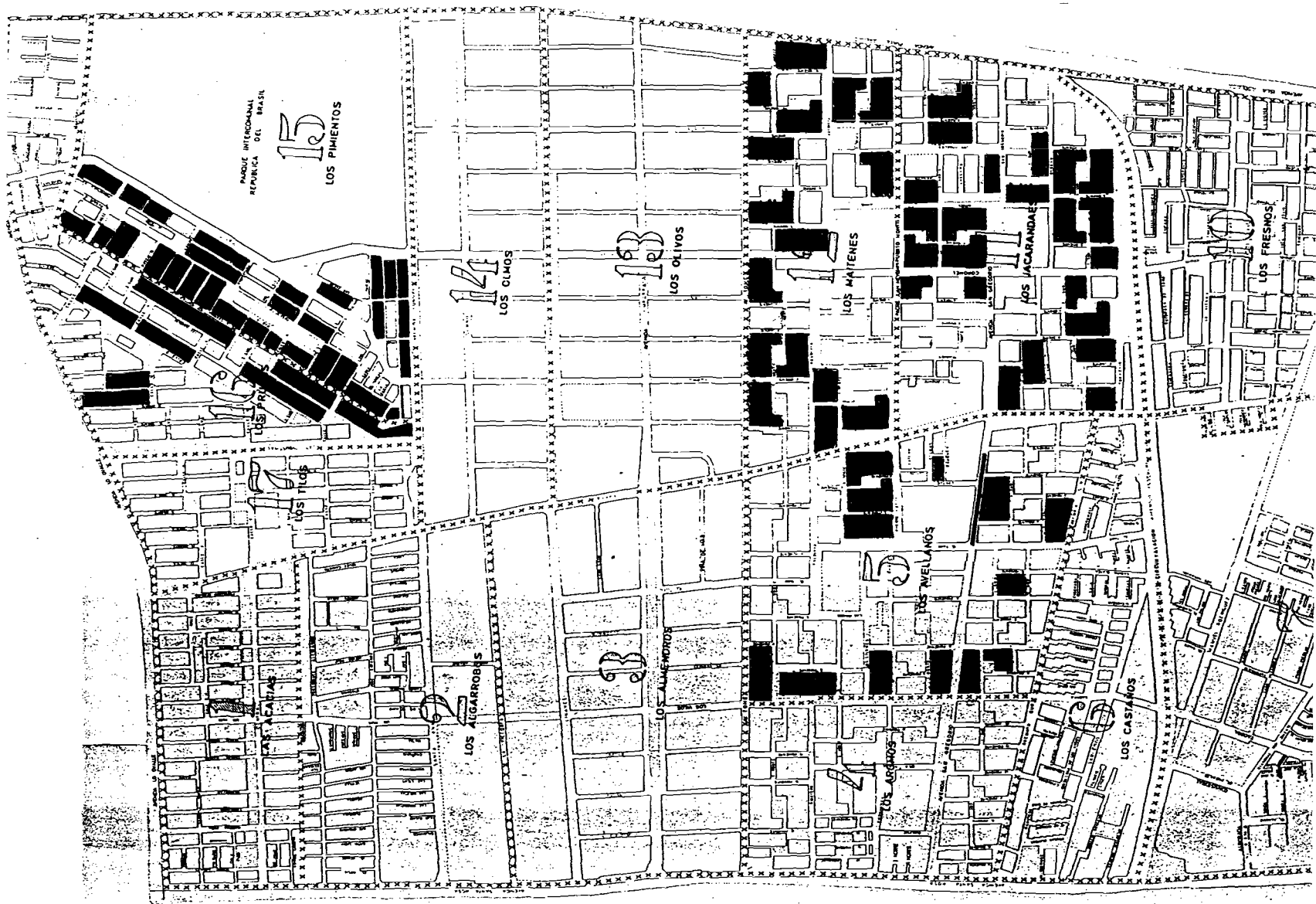

Distrito	Zona	Población adolescente
San Gregorio Poniente	3	719
Parque Intercomunal	3 y 4	954 Y 466
San Gregorio Oriente	1 y 2	555 y 789
Total adolescentes de 11-19 años		3483

B. METAS Y PRODUCTOS.

Metas:

1. Contribuir a disminuir la incidencia de embarazos en adolescentes de 11-19 años en los distritos San Gregorio Poniente, Parque Intercomunal y San Gregorio Oriente de la Comuna de La Granja.

Productos:

1. Seis talleres de capacitación sobre sexualidad del adolescente a 30 personas de los Programas de Planificación Familiar en tres centros de salud, de tres días de duración y ocho horas diarias (18 días, 144 horas). Tres talleres en marzo de 1996 y marzo de 1997.
2. Formación en sexualidad y manejo de grupo de 350 promotores juveniles (150 de 11-14 años y 200 de 15-19 años) en 17 grupos con talleres de una semana de duración y cuatro horas diarias en abril de 1996 y abril de 1997, distribuido en los siguientes distritos: En el 2, zona 3 se formarán 32 promotores de 11-14 años y 41 de 15-19 años, en la manzana 33; en el distrito 5, zona 3, 37 de 11-14 años y 58 de 15-19 años, en la manzana 17; en la zona 4, 19 adolescentes de 11-14 años y 27 de 15-19 años; en el distrito 6, zona 1, 27 de 11-14 años y 29 de 15-19 años en la manzana 21; en la zona 2, 35 adolescentes de 11-14 años y 44 adolescentes de 15-19 años, en la manzana 35, en abril de 1996 y 1997 (Tablas 3 y 4).

TABLA N° 3

PROMOTORES A FORMAR SEGUN GRUPO DE EDAD Y ZONA POR DISTRITO
PRIORIZADO EN LA COMUNA DE LA GRANJA

DISTRITO Y ZONA	ADOLESCENTES		PROMOTORES ¹	
	11 - 14	15 - 19	11 - 14	15-19
San Gregorio Poniente Zona 3	15	404	32	41
Parque Intercomunal Zona 3	372	582	37	58
Zona 4	194	272	19	27
San Gregorio Oriente Zona 1	269	286	27	29
Zona 2	351	438	35	44
TOTAL	1501	1982	150	199

1. Cada promotor manejará un grupo de 20 adolescentes.

TABLA N° 4

GRUPOS DE PROMOTORES A CAPACITAR SEGUN EDAD Y ZONA POR DISTRITO
PRIORIZADA EN LA COMUNA DE LA GRANJA

DISTRITO Y ZONA	NUMERO DE GRUPOS		TOTAL
	11 - 14	15 - 19	
SAN GREGORIO PONIENTE ZONA 3	2	2	4
PARQUE INTERCOMUNAL ZONA 3	2	3	5
ZONA 4	1	1	2
SAN GREGORIO ORIENTE ZONA 1	1	1	2
ZONA 2	2	2	4
TOTAL	8	9	17

3. Elaboración de material educativo sobre sexualidad y contracepción; mil tripticos y mil afiches, de junio a agosto de 1996 y 1997, concebidos en la sede de la O.N.G., y confeccionadas en imprenta seleccionada según convocatoria a realizar en ocho horas diarias durante 30 días.
4. Campañas educativas dirigidas a 3483 jóvenes de 11-19 años, con dos festivales, el primero en la manzana 15, zona 1, distrito 6, con 4 horas de duración en la primera semana de octubre de 1996; el segundo en el Parque Intercomunal de República del Brasil en la última semana de mayo de 1996, los mismos se repiten en 1997.

Concurso de afiche "Sexualidad segura", con participación de la comunidad durante el mes de septiembre de 1996 y 1997.

Difusión radial a través de mensajes de 3 minutos en horas de mayor audición (8, 14 y 20 Hs.) al día en el mes de agosto y noviembre de 1996 y 1997 en las radios más escuchadas por los jóvenes.

Distribución de material educativo en los centros de salud, colegios, comunidad, grupos juveniles, clubes de padres, en septiembre y octubre de 1996 y 1997.

5. Formación de 16 Clubes de Padres, con 10 miembros cada uno, cuatro horas semanales por un mes, y con centro de operaciones en iglesias, escuelas, casas comunales, de los distritos, en el mes de junio de 1996 y junio de 1997.
6. Formación de 35 grupos juveniles, con diez miembros cada uno, cuatro horas semanales por un mes, en julio de 1996 y 1997, con centro de operaciones en iglesias, escuelas, casas comunales, centros scout, de los distritos seleccionados.
7. Propuesta de incorporación de contenidos sobre educación sexual en la curricula de educación primaria y media, en febrero y marzo de 1996, con ocho horas de duración en la sede de la O.N.G.

LOCALIZACION DE ACTIVIDADES

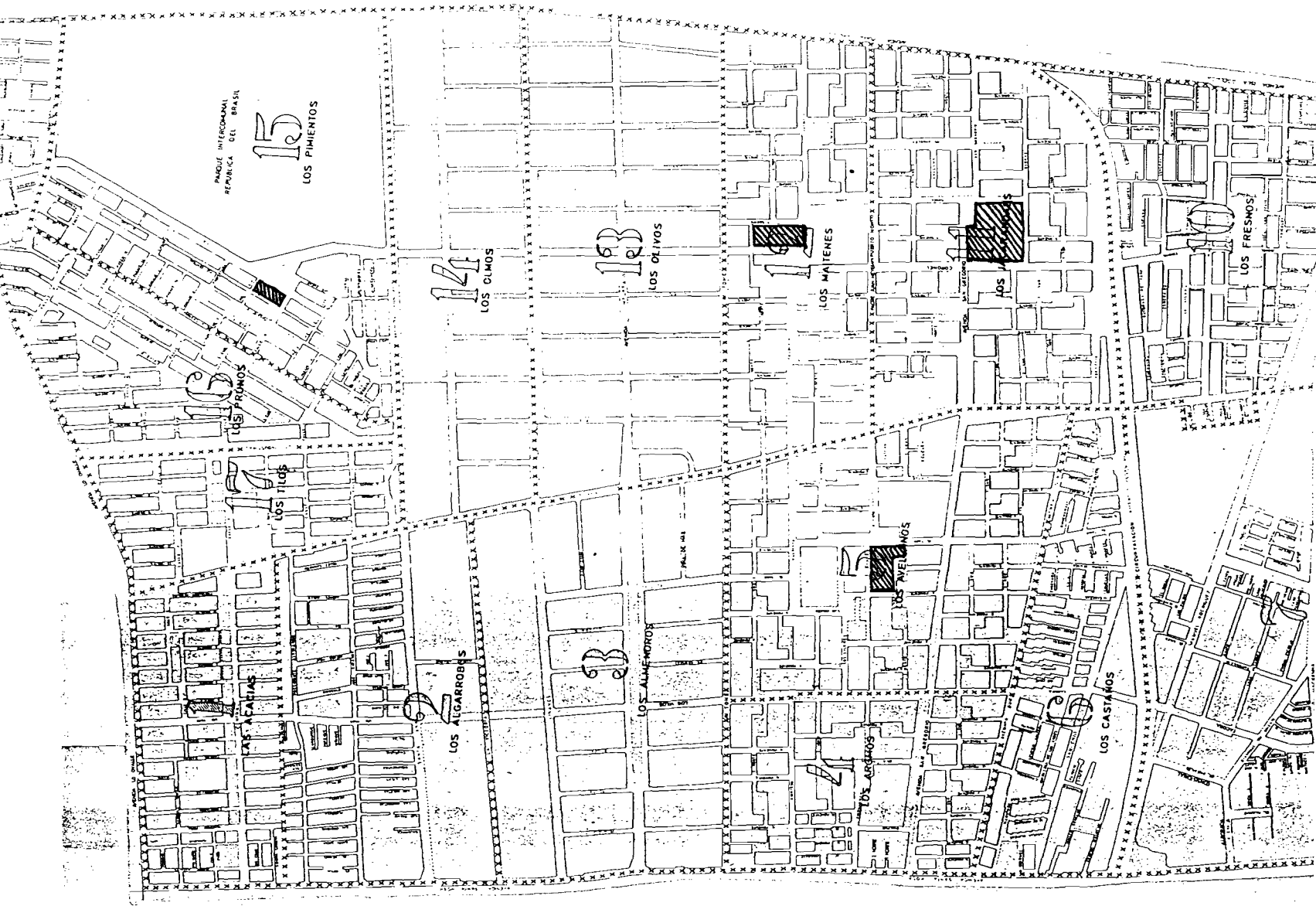

C. ACTIVIDADES EN EL TIEMPO: CARTA GANTT

ACTIVIDADES	1996												1997											
	1	2	3	4	5	6	7	8	9	10	11	12	1	2	3	4	5	6	7	8	9	10	11	12
1. Seis talleres de capacitación sobre sexualidad del adolescente a 30 personas de los Programas de Planificación Familiar en tres centros de salud.																								
1.1 Selección del personal.		—												—										
1.2 Elaboración de 30 carpetas con material educativo.		—	—											—	—									
1.3 Elaboración de pre y post test.		—												—										
1.4 Realización de los seis talleres.			—	—											—	—								
2. Formación de 350 promotores juveniles.																								
2.1 Selección de 150 promotores de 11-14 años y 200 de 15-19 años.			—												—									
2.2 Elaboración de 350 carpetas con materiales de enseñanza.			—												—									
2.3 Contratación de monitores.				—	—											—	—							
2.4 Realización de 17 talleres de capacitación.				—	—											—	—							
3. Elaboración de material educativo sobre sexualidad y contracepción.																								
3.1 Selección de materiales							—												—					
3.2 Revisión bibliográfica.							—												—					
3.3 Revisión y discusión de primer borrador.							—												—					
3.4 Impresión de mil afiches y mil trípticos.							—												—					
4. Campañas educativas dirigidas a 2694 jóvenes de 11-19 años.																								
4.1 Distribución de materiales educativos en tres centros de salud, seis colegios, en la comunidad, a 35 grupos juveniles.									—	—											—	—		
4.2 Cuatro festivales musicales "Sexualidad Segura".									—	—											—	—		
4.3 Elaboración y trasmisión de cuñas radiales.									—	—											—	—		
4.4 Dos concursos de afiche sobre "Sexualidad Segura"									—	—											—	—		
5. Formación de 16 Clubes de Padres.																								
5.1 Convocar a los padres en seis colegios y distritos seleccionados.							—												—					
5.2 Definir objetivos y funcionamiento de los clubes de padres.							—												—					
5.3 Elaborar plan de actividades.							—												—					
5.4 Dar seguimiento a la ejecución de las actividades.							—			—	—								—		—	—		

E.- PRESUPUESTO DE CAJA PARA EL AÑO 1996

Meses	Unid. de Medida	Cant. Total	Costo Unitario	Costo US \$(T)	Enero	Febrero	Marzo	Abril	Mayo	Junio	Julio	Agosto	Setiembre	Octubre	Noviemb	Diciem
1.- Infraestructura				10620	10620											
Acondicionamiento Local	-			5000	5000											
Escritorios	piezas	8	400	3200	3200											
Sillas	piezas	22	40	880	880											
Muebles Kardex	modulos	4	300	1200	1200											
Mesa ovalada	unidad	1	250	250	250											
Manteles	piezas	2	25	50	50											
Basurero	piezas	8	5	40	40											
2.- Equipos				59860	52860	1000	500	500	1000	500	500	1000	500	500	500	500
Fotocopiadora	pieza	1	4000	4000	4000											
Computadoras	unidad	7	2500	17500	17500											
Impresora																
. Laser HP	unidad	1	2000	2000	2000											
. Impresora Carril Ancho	Unidad	2	1000	2000	2000											
Calculadora	Unidad	7	30	210	210											
Pizarra acrilica	unidad	1	600	600	600											
Telefono	Unidad	2	2000	4000	4000											
Televisor	Unidad	2	800	1600	1600											
Video	Unidad	2	1500	3000	3000											
Proyector de Transparen	Unidad	1	1000	1000	1000											
Rotafolio	Unidad	1	700	700	700											
Gillotina	Pieza	1	1000	1000	1000											
Fax	Pieza	1	250	250	250											
Veiculo	Unidad	1	12000	12000	12000											
Maquina fotografica	Pieza	2	1000	2000	2000											
Mantenimiento de Equipo			8000	8000	1000	1000	500	500	1000	500	500	1000	500	500	500	500
3.- Insumos No Durables				6600		4500		2100								
Material de Oficina	Varios	-.-	6600	6600		4500		2100								
4.- Personal Profesional				125250	8350	8350	8350	9700	9950	11050	9700	9700	16700	8350	8350	16700
Salubrista (Gerente)	persona	1	1600	24000	1600	1600	1600	1600	3200	1600	1600	1600	3200	1600	1600	3200
Medico	Persona	1	1350	20250	1350	1350	1350	2700	1350	1350	1350	2700	1350	1350	1350	2700
Salubrista	persona	1	1350	20250	1350	1350	1350	1350	1350	2700	1350	1350	2700	1350	1350	2700
Lic.Estadistica	persona	1	1350	20250	1350	1350	1350	1350	1350	1350	2700	1350	2700	1350	1350	2700
Economista	persona	1	1350	20250	1350	1350	1350	1350	1350	1350	1350	2700	2700	1350	1350	2700
Economista	persona	1	1350	20250	1350	1350	1350	1350	1350	2700	1350	1350	2700	1350	1350	2700
5.- Personal Administrativo				14100	1000	1000	1000	1000	1000	1000	1000	1000	1700	1000	1700	1700
Secretaria	persona	1	700	10500	700	700	700	700	700	700	700	700	1400	700	1400	1400
Contador	persona	1	300	3600	300	300	300	300	300	300	300	300	300	300	300	300
6.- Personal Auxiliar				3750	250	250	250	250	250	250	250	250	500	250	500	500
Mensajero	persona	1	250	3750	250	250	250	250	250	250	250	250	500	250	500	500
7.- Impuestos de Honorario				21465	1440	1440	1440	1643	1680	1845	1643	1643	2835	1440	1583	2835
7.- Capacit. y Mat. Impreso				7500	0	0	1000	1000	0	0	0	3500	0	1000	1000	0
Afiches	Millar	1.5	1000	1500								1500				
Tripticos	Millar	1	1000	1000								1000				
Folletos	Millar	1	1000	1000								1000				
Eventos de Prom.			4000	4000			1000	1000						1000	1000	
8.- Mantenimiento				8400	700	700	700	700	700	700	700	700	700	700	700	700
Alquiler del local		1	500	6000	500	500	500	500	500	500	500	500	500	500	500	500
Alquiler Telefono			200	2400	200	200	200	200	200	200	200	200	200	200	200	200
9.- Pago de Servicios				10000				2500				2500		2500	2500	
Personal capacitado	Varios	-.-	10000	10000				2500				2500		2500	2500	
10.- Imprevistos *			5685	5685	470	470	470	470	470	470	470	470	470	470	470	515
TOTAL				273230	74990	17010	13010	19163	14350	15115	13563	20063	22705	15510	16603	22750

(*) Gastos de Constitucion de la Empresa/Descuentos sobre Honorarios

E.- PRESUPUESTO DE CAJA PARA EL AÑO 1997

Meses	Unid. de Medida	Cantid	Costo	Costo												
Requerimientos		Total	Unitario	US \$(T)	Enero	Febrero	Marzo	Abril	Mayo	Junio	Julio	Agosto	Setiembre	Octubre	Noviemb	Diciem
1.- Materiales de Oficina	varios	--	7000	7000	1000	1000	500	1000			1000	1000	1000	500		
2.- Personal Administrativo				125250	8350	8350	8350	8350	8350	8350	8350	9700	16700	11050	12650	16700
Salubrista (Gerente)	persona	1	1600	24000	1600	1600	1600	1600	1600	1600	1600	1600	3200	1600	3200	3200
Medico	Persona	1	1350	20250	1350	1350	1350	1350	1350	1350	1350	1350	2700	2700	1350	2700
Salubrista	persona	1	1350	20250	1350	1350	1350	1350	1350	1350	1350	1350	2700	1350	2700	2700
Lic.Estadistica	persona	1	1350	20250	1350	1350	1350	1350	1350	1350	1350	2700	2700	1350	1350	2700
Economista	persona	1	1350	20250	1350	1350	1350	1350	1350	1350	1350	1350	2700	1350	2700	2700
Economista	persona	1	1350	20250	1350	1350	1350	1350	1350	1350	1350	1350	2700	2700	1350	2700
3.- Personal Administrativo				10800	800	800	800	800	800	800	1200	800	1200	800	800	1200
Secretaria	persona	1	400	6000	400	400	400	400	400	400	800	400	800	400	400	800
Contador	persona	1	400	4800	400	400	400	400	400	400	400	400	400	400	400	400
4.- Personal Auxiliar				3750	250	250	250	250	250	500	250	500	250	250	250	500
Mensajero	persona	1	250	3750	250	250	250	250	250	500	250	500	250	250	250	500
5.- Impuestos a Honorarios				20970	1410	1410	1410	1410	1410	1448	1470	1650	2723	1815	2055	2760
6.- Capacit.y Mat.Impreso				5000			1200	900				900		1000	1000	
Afiches	Millar	1	1000	1000			400	300				300				
Tripticos	Millar	1	1000	1000			400	300				300				
Folletos	Millar	1	1000	1000			400	300				300				
Eventos			2000	2000										1000	1000	
7.- Mantenimiento				18000	1500	1500	1500	1500	1500	1500	1500	1500	1500	1500	1500	1500
Alquiler del local		1	500	6000	500	500	500	500	500	500	500	500	500	500	500	500
Alquiler Telefono			500	6000	500	500	500	500	500	500	500	500	500	500	500	500
Mantenimiento Equipos/v			6000	6000	500	500	500	500	500	500	500	500	500	500	500	500
8.- Pago de Servicios				10000	0	0	2000	2000	0	0	0	2000	0	2000	0	2000
Personal capacitado	Varios	--	10000	10000			2000	2000				2000		2000		2000
9.- Imprevistos			6000	6000	500	500	500	500	500	500	500	500	500	500	500	500
TOTAL				206770	13810	13810	16510	16710	12810	13098	14270	18550	23873	19415	18755	25160

F. MODELO DE GESTION Y PARTICIPACION:

El proyecto se dividió en cuatro componentes: Capacitación, promoción y divulgación, preparación de materiales de capacitación y contenido curricular, los cuales fueron incluidos en el área operativa.

Para efectos de ejecución del proyecto se constituye la estructura organizativa de la siguiente forma:

ESTRUCTURA ORGANIZATIVA DE LA ONG

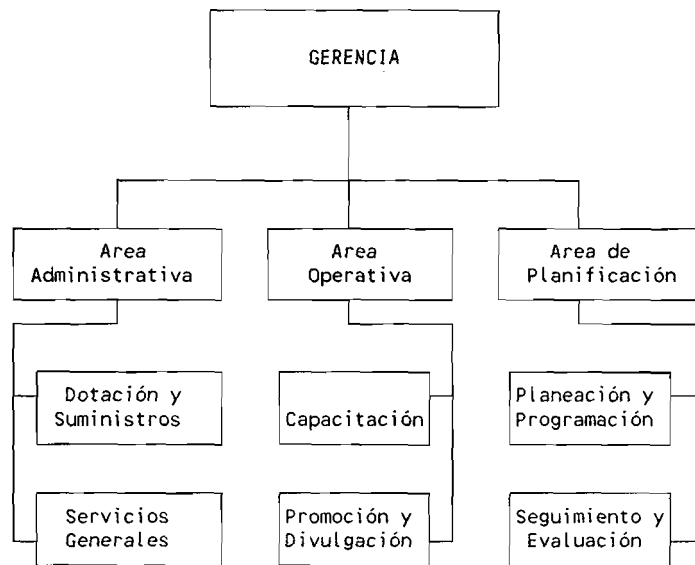

FUNCIONES DE LA ESTRUCTURA ORGANIZATIVA:

GERENCIA

- 1) Representar legalmente a la Organización No Gubernamental
- 2) Coordinación con Organismos Financieros Nacionales e Internacionales, Públicos, Privados y Comunitarios; que permita garantizar el apoyo financiero, técnico, logístico y la participación comunitaria.

- 3) Velar por el cumplimiento de los objetivos del proyecto
- 4) Dirigir las tres Areas del Proyecto
- 5) Supervisión y evaluación de las tres Areas del Proyecto
- 6) Garantizar un adecuado clima organizacional

JEFE DEL AREA ADMINISTRATIVA

- 1) Garantizar y supervisar el buen uso de los fondos financieros
- 2) Garantizar la disposición oportuna y de calidad de los bienes y servicios necesarios.
- 3) Velar por el buen funcionamiento de equipo y mantenimiento de la organización

JEFE DEL AREA OPERATIVA

- 1) Desarrollar las actividades de capacitación
- 2) Garantizar la elaboración y producción de materiales de enseñanza
- 3) Establecer contactos con representantes de la Comunidad
- 4) Garantizar la promoción y divulgación de materiales sobre sexualidad

JEFE DEL AREA DE PLANIFICACION

- 1) Apoyar técnicamente a la Gerencia
- 2) Dar seguimiento y evaluación a las actividades del proyecto
- 3) Garantizar el sistema de información permanente.

Se presentan a continuación los cuadros de evaluación para cada uno de los profesionales que conforman la O.N.G.

NOMBRE: Matilde Jirón Gutiérrez y Alice Escobar Yegros

CARGO EN EL PROYECTO: Responsable de Capacitación

PERIODO DEL PROYECTO: enero 1996

Término: diciembre 1997

SECCION I: PLAN DE TRABAJO

ACTIVIDADES	RESULTADOS ESPERADOS POR ACTIVIDAD Y TIEMPO
<p>Producto 1: Seis Talleres de Capacitación sobre sexualidad del adolescente al personal de salud de los programas de planificación familiar en tres centros de salud.</p>	<p>30 personas capacitadas sobre sexualidad del adolescente en la primera semana de marzo de 1996.</p>
<p>1.2 Definir criterios y selección del personal a capacitar.</p>	<p>Ultima semana de enero, 30 personas seleccionadas.</p>
<p>1.3 Elaboración de pre y post-test.</p>	<p>Primera semana de febrero, pre y post-test elaborados.</p>
<p>Producto 2: Formación de promotores juveniles.</p>	<p>350 adolescentes capacitados en temas sobre sexualidad de los adolescentes y manejo de grupo, en abril de 1996 y 1997.</p>
<p>2.1 Definir criterios y selección de 150 promotores de 11-14 años y 200 de 15-19 años.</p>	<p>9 talleres se realizarán en abril de 96 y los otros nueve en abril del 97.</p>
<p>2.2 Realización de 17 talleres de capacitación.</p>	<p>Cuatro monitores contratados.</p>
<p>2.3 Contratación de 17 monitores</p>	<p></p>

ACTIVIDADES	RESULTADOS ESPERADOS POR ACTIVIDAD Y TIEMPO
<p>Producto 5: Formación de 16 Clubes de padres.</p>	<p>160 padres de familia organizados en 16 clubes de padres en junio de 1996 y 1997.</p>
<p>5.1 Convocar a los padres de seis colegios y de los tres distritos.</p>	<p>Padres convocados</p>
<p>5.2 Definir objetivos y funcionamiento de los clubes de padres.</p>	<p>Primera semana de junio de 1996 y 1997.</p>
<p>5.3 Elaborar plan de actividades.</p>	<p>Plan de actividades elaborado.</p>
<p>5.4 Dar seguimiento a la ejecución de las actividades.</p>	<p>Actividades ejecutadas de junio a diciembre de 96 y 97.</p>
<p>Producto 6: Formación de 35 grupos juveniles.</p>	<p>35 grupos juveniles conformados en agosto de 96 y 97.</p>
<p>6.1 Convocatoria en los seis colegios y tres distritos.</p>	<p>Jóvenes convocados.</p>
<p>6.2 Formar talleres juveniles alrededor de actividades manuales.</p>	<p>Talleres de costura, pintura y artesanías, formados.</p>
<p>6.3 Selección de 16 locales de reunión para los grupos juveniles.</p>	<p>16 locales seleccionados para reunión de los grupos en la última semana de julio.</p>
<p>6.4 Abastecimiento de materiales necesarios para los talleres.</p>	<p>Talleres abastecidos de materiales necesarios, última semana de julio y primera de agosto de 96 y 97.</p>
<p>6.5 Elaborar plan de actividades.</p>	<p>Plan de actividades elaborado en la última semana de julio y primera de agosto 96 y 97.</p>
<p>6.6 Dar seguimiento al plan.</p>	<p>Actividades ejecutadas de agosto a diciembre 96 y 97.</p>

NOMBRE: Fermina Chamorro Mojica y Ana Cecilia Quiñones Manga
 CARGO EN EL PROYECTO: Responsable de la promoción y divulgación del proyecto.

PERIODO DEL PROYECTO: enero 1996

Término: diciembre 1997

SECCION I: PLAN DE TRABAJO

ACTIVIDADES	RESULTADOS ESPERADOS POR ACTIVIDAD Y TIEMPO
<p>Producto 3: Elaboración de material educativo sobre sexualidad y contracepción.</p> <p>3.1 Selección de materiales.</p> <p>3.2 Revisión bibliográfica.</p> <p>3.3 Revisión y discusión del primer borrador.</p> <p>3.4 Impresión de mil afiches y mil trípticos.</p>	<p>Materiales seleccionados, última semana de junio 96 y 97</p> <p>Bibliografía revisada primera semana de julio de 96 y 97.</p> <p>Primer borrador revisado y discutido, última semana de julio 96 y 97.</p> <p>Mil afiches y trípticos impresos, en la primera semana de agosto 96 y 97.</p>
<p>Producto 4: Campañas educativas dirigidas a 2694 jóvenes de 11-19 años.</p> <p>4.1 Distribución de materiales educativas en tres centros de salud , seis colegios, tres distritos y 35 grupos juveniles.</p> <p>4.2 Cuatro festivales musicales "Sexualidad segura"</p>	<p>Materiales educativos distribuidos en los centros de salud colegios, club de padres, en los tres distritos seleccionados y 35 grupos juveniles en septiembre y octubre de 1996 y 1997.</p> <p>Festivales realizados en agosto de 1996 y 1997 en los distritos 5 y 6 Parque Intercomunal y San Gregorio Oriente.</p>

ACTIVIDADES	RESULTADOS ESPERADOS POR ACTIVIDAD Y TIEMPO
<p>4.3 Elaboración de cuñas radiales y transmitir las por las radios.</p> <p>4.4 Dos concursos de afiche sobre "Sexualidad Segura" Formación de 16 Clubes de padres.</p> <p>5.1 Convocar a los padres de seis colegios y de los tres distritos.</p>	<p>Cuñas radiales elaboradas y transmitidas en octubre 8 y noviembre de 1996 y 1997.</p> <p>Concurso de afiche realizado, representativo de la campaña, en septiembre de 96 y 97.</p>

NOMBRE: Marcellus Jean Duvigneau

CARGO EN EL PROYECTO: Responsable de Preparación de materiales de capacitación.

PERIODO DEL PROYECTO: enero 1996

Término: diciembre 1997

SECCION I: PLAN DE TRABAJO

ACTIVIDADES	RESULTADOS ESPERADOS POR ACTIVIDAD Y TIEMPO
<p>Producto 1: Seis Talleres de capacitación sobre sexualidad del adolescente al personal de salud de los programas de planificación familiar en tres centros de salud.</p> <p>1.2 Elaboración de 30 carpetas con material educativo.</p> <ul style="list-style-type: none"> - Selección de temas a incluir en las carpetas. - Diagramación - Impresión de documentos <p>Producto 2: Formación de 350 promotores juveniles.</p> <p>2.2 Elaboración de 350 carpetas con materiales de enseñanza.</p> <ul style="list-style-type: none"> - Selección de temas a presentar en las carpetas. - Diagramación - Impresión de documentos <p>Producto 6: Formación de 35 grupos juveniles</p> <p>6.4 Abastecimiento de materiales necesarios para los talleres</p>	<p>30 carpetas confeccionadas a disposición de los participantes en el Taller en las dos primeras semanas de febrero de 1996 y 1997.</p> <p>350 carpetas confeccionadas a disposición de los participantes en el Taller en la última semana de febrero y dos primeras de marzo de 1996 y 1997.</p> <p>Cada grupo debe disponer de material necesario el día de formación del grupo</p>

NOMBRE: Silvio Duque Rodríguez.

CARGO EN EL PROYECTO: Responsable del Contenido Curricular.

PERIODO DEL PROYECTO: enero 1996

Término: diciembre 1997

SECCION I: PLAN DE TRABAJO

ACTIVIDADES	RESULTADOS ESPERADOS POR ACTIVIDAD Y TIEMPO
<p>Producto 7: Propuesta de incorporación de contenidos sobre educación sexual en la curricula de educación primaria y media.</p>	<p>Introducción del componente de sexualidad en la curricula de educación primaria y media en la tercera semana de marzo de 1996.</p>
<p>7.1 Reunión con encargados de revisión curricular para discutir contenidos a incorporar.</p>	<p>Acuerdo sobre necesidad de introducción del tema de la curricula, y sobre los contenidos en la primera semana de febrero de 1996.</p>
<p>7.2 Revisión bibliográfica sobre los contenidos de sexualidad.</p>	<p>Conocimiento sobre introducción del tema en la curricula escolar de otros países, en la implantación e impacto (resultados) de la misma a la segunda semana de febrero de 1996.</p>
<p>7.3 Elaboración de la propuesta.</p>	<p>Documento final de propuesta en la última semana de febrero de 1996.</p>
<p>7.4 Presentación y discusión de propuesta con expertos y autoridades educativas.</p>	<p>Aceptación de introducción del tema de sexualidad en la primera semana de 1996.</p>

ACTIVIDADES	RESULTADOS ESPERADOS POR ACTIVIDAD Y TIEMPO
7.5 Dar seguimiento a la implantación de la propuesta a nivel ministerial y en los colegios.	Evaluar: <ul style="list-style-type: none">- Proceso de implantación, de la segunda semana de marzo de 1996 a la última semana de 1996.- Conocimientos, actitudes y práctica de los estudiantes en la primera semana de cada mes en 1996 y 1997.- Actitud de profesores ante propuesta en la tercera semana de cada mes en 1996 y 1997.

SECCION II: SUPUESTOS

PRODUCTOS	SUPUESTOS
1. Seis talleres de capacitación sobre sexualidad del adolescente a 30 personas del los programas de planificación familiar en tres centros de salud.	<ul style="list-style-type: none"> - Que exista huelga en el sector salud. - Que el personal no esté motivado.
2. Formación de 350 promotores juveniles.	<ul style="list-style-type: none"> - El ausentismo a las actividades de capacitación.
4. Campañas educativas dirigidas a 2694 jóvenes de 11-19 años.	<ul style="list-style-type: none"> - Falta de respuesta a la convocatoria.
5. Formación de 16 clubes de padres.	<ul style="list-style-type: none"> - Falta de respuesta a la convocatoria. - Ausentismo a las actividades.
6. Formación de 35 grupos juveniles.	<ul style="list-style-type: none"> - Falta de respuesta a la convocatoria. - Ausentismo a las actividades.
7. Propuesta de incorporación de contenidos sobre educación sexual en la curricula de la educación primaria y media.	<ul style="list-style-type: none"> - No aceptación de la propuesta. - Prolongación del proceso de implantación

CUADRO COLECTIVO DE EVALUACION DE LA PARTICIPACION

PREVENCION DE EMBARAZO EN JOVENES DE 11-19 AÑOS.	COMENTARIOS A SELECCION INICIAL	COMENTARIOS SEMESTRALES
<p>AREA 1: San Gregorio Poniente, zona 3 Representantes: 4 Beneficiarias: 73 Expectativa comunidad: - Beneficiará a los jóvenes de la comunidad.</p> <p>AREA 2: Parque Intercomunal, zona 3 Representantes: 5 Beneficiarias: 95 Expectativa comunidad: - Enfrentará los problemas de la juventud.</p> <p>AREA 3: Parque Intercomunal, zona 4 Representantes: 2 Beneficiarias: 46 Expectativa comunidad: - Permitirá la participación de los jóvenes.</p> <p>AREA 4: San Gregorio Oriente, zona 1 Representantes: 2 Beneficiarias: 56 Expectativa comunidad: - Permitirá la cohesión de los jóvenes</p> <p>AREA 5: San Gregorio Oriente, zona 2 Representantes: 4 Beneficiarias: 79 Expectativa comunidad: - Disminuirá la brecha entre generaciones.</p>	<p>Se seleccionaron dos grupos en base a la edad de 11-14 años, pre-adolescentes y de 15-19 años adolescentes, para la elección de los promotores se utilizaron como criterios tener características de lider y manejo de grupos de 20 jóvenes.</p>	

G. CLIMA ORGANIZACIONAL.

CUADRO COLECTIVO DE EVALUACION DEL CLIMA

PREVENCIÓN DEL EMBARAZO EN JOVENES DE 11-19 AÑOS	INTENSIONES INICIALES	COMENTARIOS SEMESTRALES
INDICADORES:		
- Liderazgo	<ul style="list-style-type: none"> * Participativo * Comunicativo * Actualizado * Amena 	
- Relaciones laborales	<ul style="list-style-type: none"> * Compañerismo * Solidaridad * Respeto mutuo 	
- Resolución de conflictos	<ul style="list-style-type: none"> * Oportuno * Priva el interés del grupo * Autocrítico 	
- Rendimiento	<ul style="list-style-type: none"> * Cumplir con las actividades programadas según calendario y productos 	
- Condiciones físicas	<ul style="list-style-type: none"> * Ambiente laboral adecuado * Ventilación e iluminación adecuada * Decoración agradable * Mantenimiento y limpieza 	
- Reconocimiento obtenido	<ul style="list-style-type: none"> * Al grupo * Individual * Beneficiarios * Externos 	
- Participación	<ul style="list-style-type: none"> * Democrática * Sin tabúes * Oportuna 	
- Acogida a la comunidad	<ul style="list-style-type: none"> * Disminuir posibles barreras iniciales con persuasión y motivación 	

ANEXOS

DISTRIBUCION PORCENTUAL DE LAS ADOLESCENTES

DISTRITOS DE LA COMUNA LA GRANJA - 1992

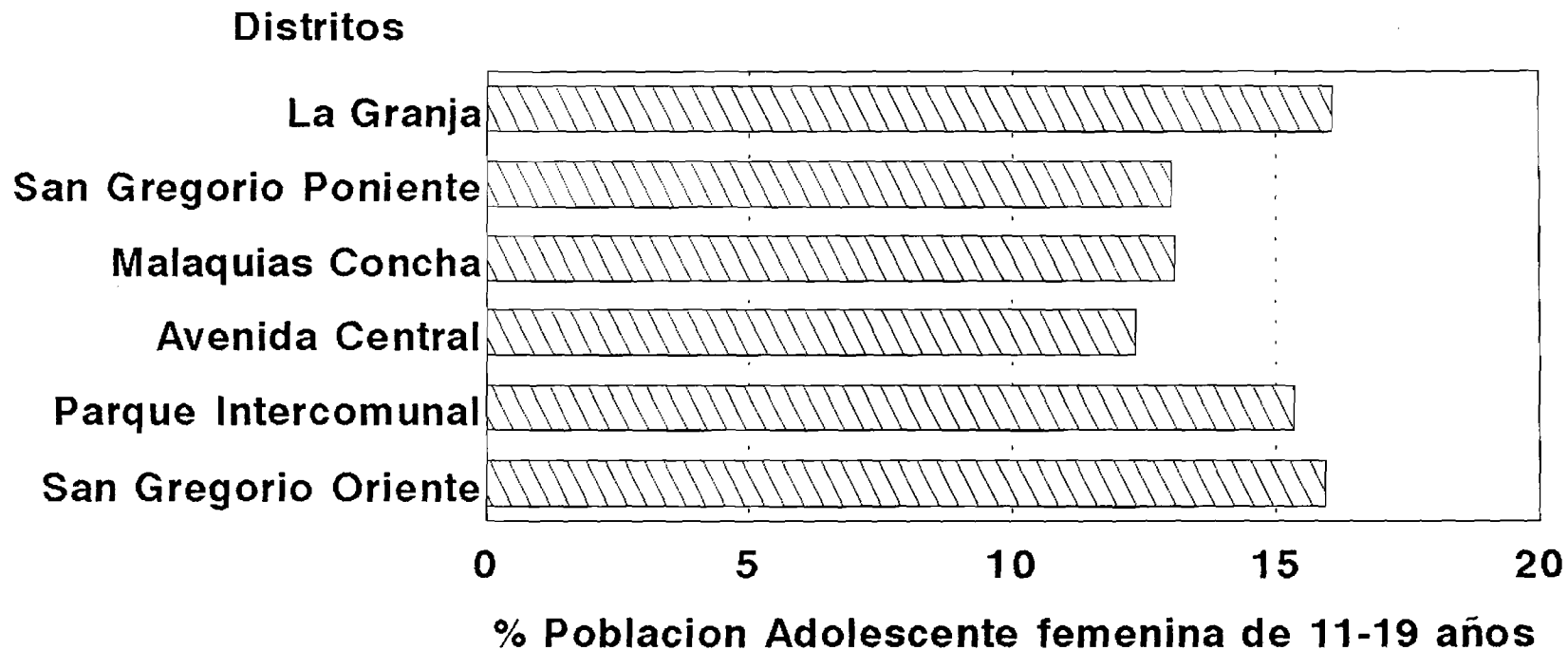

Poblac Fem	23,871	10,320	8,349	6,700	10,857	7,770
Adolesc Fem	3,834	1,343	1,091	826	1,665	1,238
% Adoles fem 	16.06	13.01	13.07	12.33	15.34	15.93

Fuente CELADE.

Población Femenina de la Comuna La Granja = 67867

VARIABLES RELACIONADAS CON MADRES ADOLESCENTES

COMUNA LA GRANJA - REGION METROPOLITANA SANTIAGO - 1992

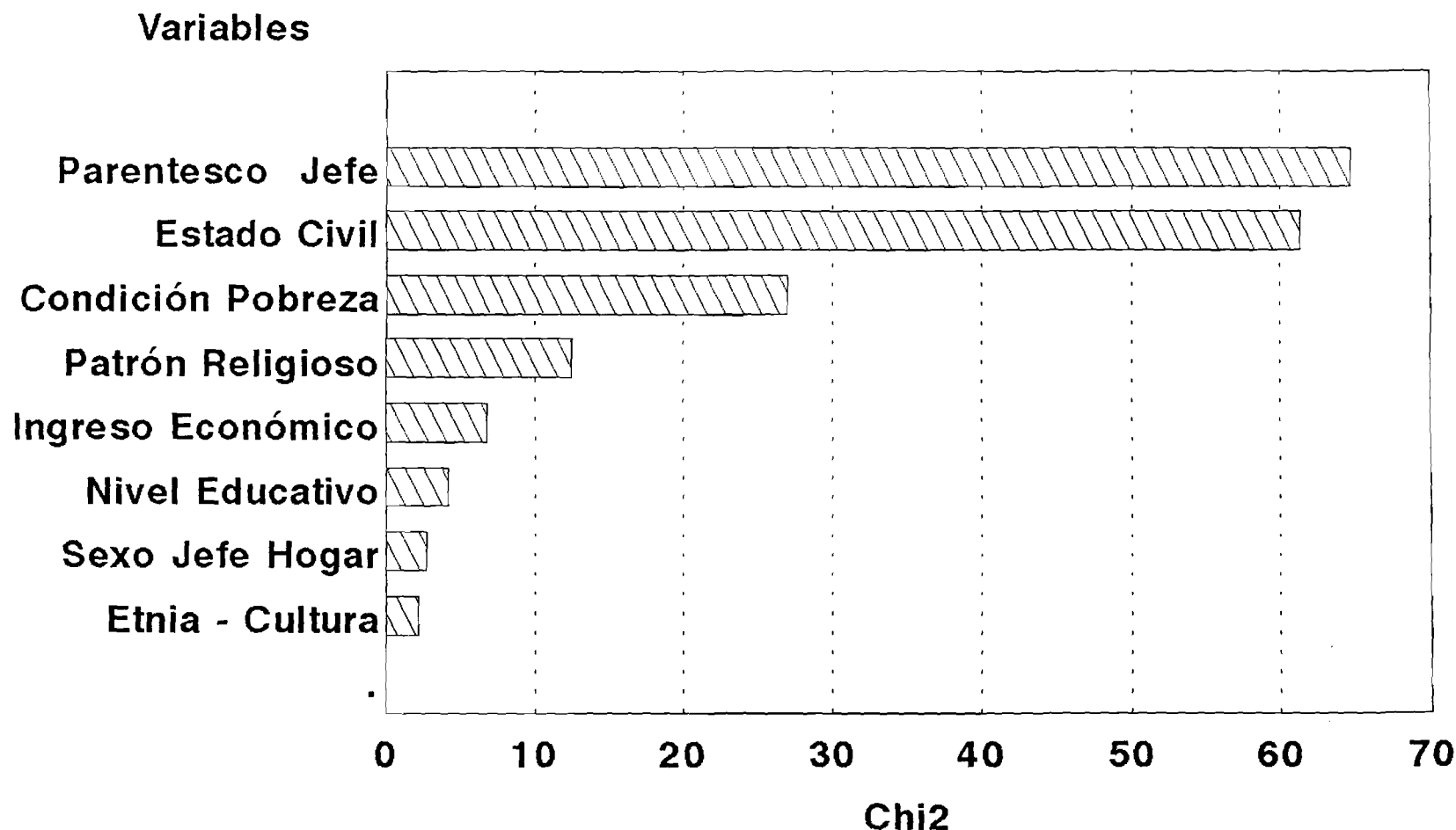

VARIABLES RELACIONADAS CON MADRES ADOLESCENTES

COMUNA LA GRANJA - REGION METROPOLITANA SANTIAGO - 1992

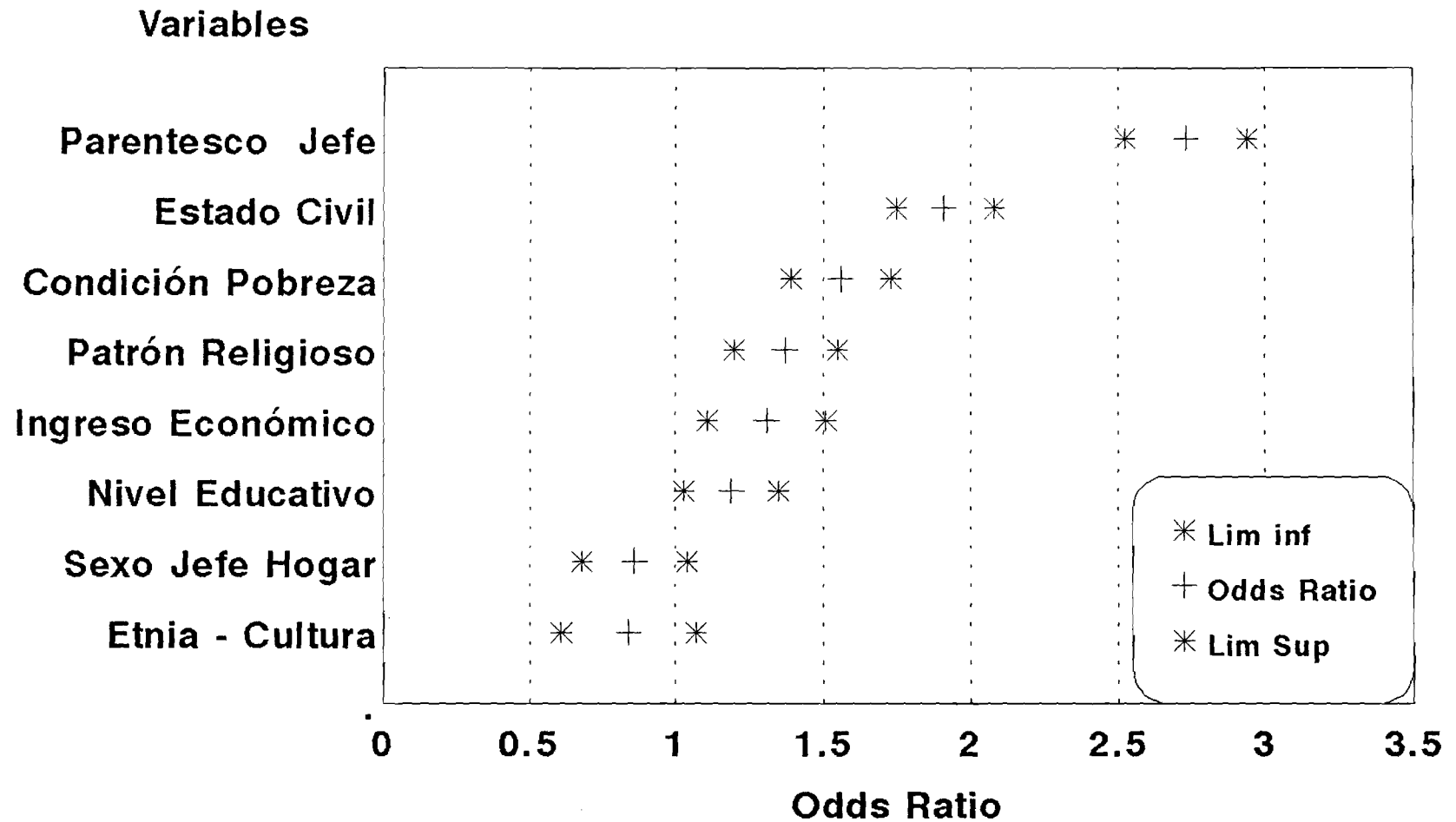

INCIDENCIA DE MADRE POBRE ADOLESCENTE

DISTRITOS DE LA COMUNA LA GRANJA - 1992

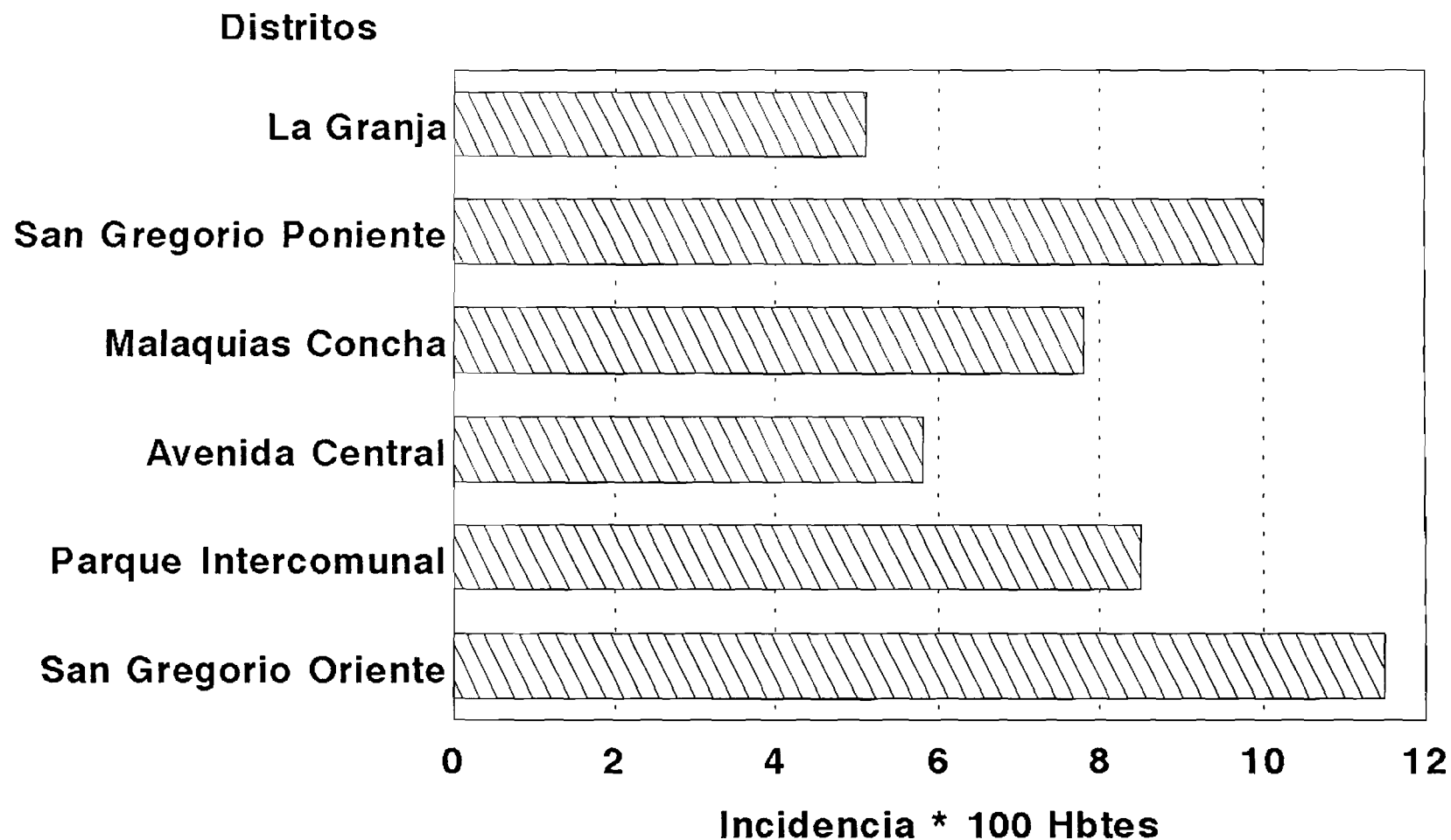

Fuente CELADE.

Inc. Comuna La Granja = 7.6 (adolescente 15-19 años)

POBLACION BENEFICIARIA DEL PROYECTO

DISTRITOS DE LA COMUNA LA GRANJA - 1992

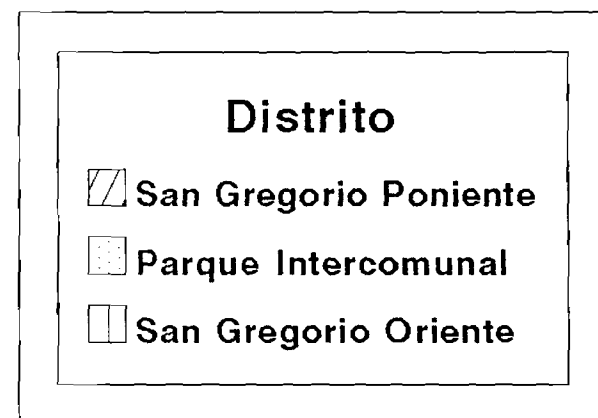
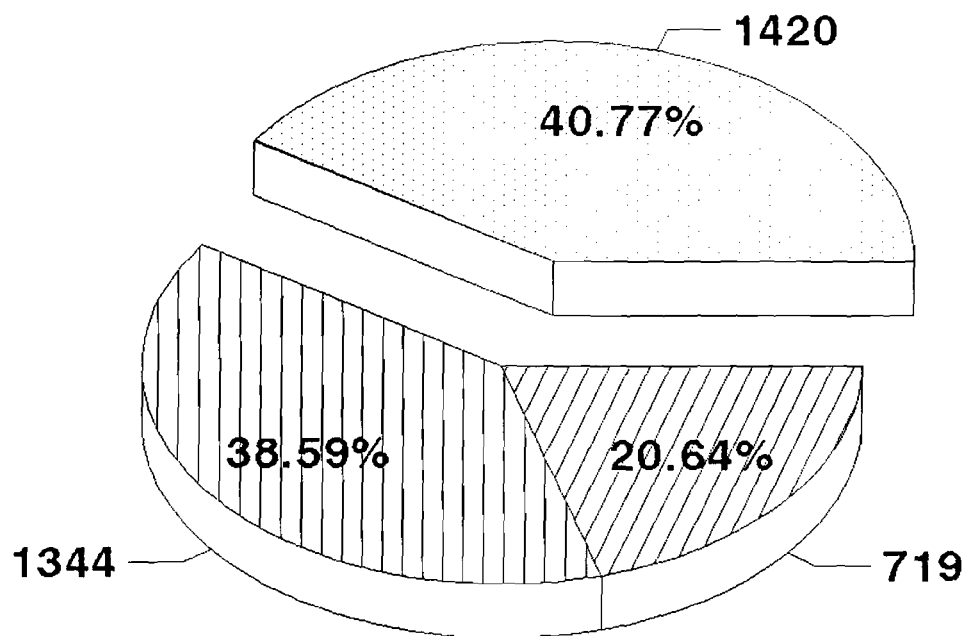

Adolescentes (11-19 Años)

Fuente CELADE.

Población Femenina Total Proyecto = 3483

CUADRO 19:

Parentesco del jefe de hogar con adolescentes con hijos y sin hijos.
Comuna La Granja. 1992.

RELACION DE PARENTESCO	Adolescentes(15-19)				TOTAL
	CON HIJOS		SIN HIJOS		
	Obs	Esp	Obs	Esp	
Jefe	26	5	14	35	40
Conyuge	137	21	45	161	182
Conviviente	57	9	23	71	80
Hija/hijastra	276	486	4015	3805	4291
Yerno/nuera	57	11	39	85	96
Nieta	31	47	386	370	417
Hermana/cuñada	9	11	88	86	97
Otro pariente	25	27	216	214	241
No pariente	14	13	101	102	115
Servicio domestico	0	2	20	18	20
TOTAL	632	632	4947	4947	5579

CUADRO 20:

Nivel educativo de adolescentes con hijos y sin hijos.
Comuna La Granja. 1992.

NIVEL EDUCATIVO	Adolescentes(15-19)				TOTAL
	CON HIJOS		SIN HIJOS		
	Obs	Esp	Obs	Esp	
Nunca asistió	20	24	187	183	207
Básica o primaria	375	346	2580	2609	2955
Media común	140	127	944	957	1084
Humanidades	55	88	696	663	751
Media Comercial	22	23	177	176	199
Media Industrial	41	37	278	282	319
Media Agrícola	0	1	5	4	5
Técnica Femenina	4	4	28	28	32
Cent.form técnica	3	4	32	31	35
Instif. prof.	4	5	38	37	42
Universitaria	11	17	132	126	143
TOTAL	675	675	5097	5097	5772

CUADRO 21:

Estado civil de adolescentes con hijos y sin hijos.
Comuna La Granja. 1992.

ESTADO CIVIL	Adolescentes(15-19)				TOTAL
	CON HIJOS		SIN HIJOS		
	Obs	Esp	Obs	Esp	
Casado	375	464	3594	3505	3969
convivien	115	56	364	423	479
soltero	57	46	335	346	392
viudo	65	54	401	412	466
separado	59	52	385	392	444
anulado	4	3	18	19	22
TOTAL	675	675	5097	5097	5772

CUADRO 22:

Religión de adolescentes con hijos y sin hijos.
Comuna La Granja. 1992.

RELIGION	Adolescentes(15-19)				TOTAL
	CON HIJOS		SIN HIJOS		
	Obs	Esp	Obs	Esp	
Católica	459	497	3795	3757	4254
Evangélica	136	101	728	763	864
Protestante	6	6	42	42	48
Indiferen/ateo	50	45	335	340	385
Otras	24	26	197	195	221
TOTAL	675	675	5097	5097	5772

CUADRO 23:

Condición de pobreza por sexo del jefe de hogar según adolescentes con hijos y sin hijos.
Comuna La Granja. 1992.

TIPO DE JEFE	Adolescentes(15-19)				TOTAL
	CON HIJOS		SIN HIJOS		
	Obs	Esp	Obs	Esp	
Muj.pobre	136	109	795	822	931
H.pobre	300	264	1954	1990	2254
M.medio	57	66	509	500	566
H.medio	182	236	1839	1785	2021
TOTAL	675	675	5097	5097	5772

CUADRO 24:

Cultura de adolescentes con hijos y sin hijos.
Comuna La Granja. 1992.

ETNIA	Adolescentes(15-19)				TOTAL
	CON HIJOS		SIN HIJOS		
	Obs	Esp	Obs	Esp	
Mapuche	90	102	784	772	874
Aymara	2	3	23	22	25
Rapanui	2	2	18	18	20
Ninguno anterior	581	568	4272	4285	4853
TOTAL	675	675	5097	5097	5772

CUADRO 25:
Situación laboral de adolescentes con hijos y sin hijos.
Comuna La Granja. 1992.

SITUACION LABORAL	Adolescentes(15-19)				TOTAL
	CON HIJOS		SIN HIJOS		
	Obs	Esp	Obs	Esp	
Trab.c/ingreso	456	472	3581	3565	4037
Sin trab/tiene	19	16	119	122	138
Trab.s/pago	3	2	17	18	20
Buscando tenía	32	24	175	183	207
Buscando 1ra.vez	2	1	8	9	10
Quehacer hogar	79	68	502	513	581
Est..s/trab	4	2	15	17	19
Pensión. jubil.	51	65	506	492	557
Incapacitado	9	6	43	46	52
Otra situación	20	18	131	133	151
TOTAL	675	675	5097	5097	5772

CUADRO 26:

Nivel educativo de adolescentes con hijos y sin hijos.

Comuna La Granja. 1992.

NIVEL EDUCATIVO	Adolescentes(15-19)				TOTAL Total	Chi2	O.R.		
	CON HIJOS		SIN HIJOS						
	Obs	Esp	Obs	Esp					
< Secundario	395	370	2767	2792	3162			(+) I.C.(-)	
Secund. y más	280	305	2330	2305	2610	4.14	1.19	1.35	1.03
TOTAL	675	675	5097	5097	5772	4.31			

CUADRO 27:

Condición socio-económica de adolescentes con hijos y sin hijos.

Comuna La Granja. 1992.

CONDICION SOCIO-ECONOMICO	Adolescentes(15-19)				TOTAL Total	Chi2	O.R.		
	CON HIJOS		SIN HIJOS						
	Obs	Esp	Obs	Esp					
Pobre	436	372	2749	2813	3185			(+) I.C.(-)	
No pobre	239	303	2348	2284	2587	26.95	1.56	1.73	1.39
TOTAL	675	675	5097	5097	5772	27.38			

CUADRO 28:

Estado civil de adolescentes con hijos y sin hijos.

Comuna La Granja. 1992.

ESTADO CIVIL	Adolescentes(15-19)				TOTAL Total	Chi2	O.R.		
	CON HIJOS		SIN HIJOS						
	Obs	Esp	Obs	Esp					
No casado	300	211	1503	1592	1803			(+) I.C.(-)	
Casado	375	464	3594	3505	3969	61.38	1.91	2.08	1.75
TOTAL	675	675	5097	5097	5772	62.08			

CUADRO 29:

Religión de adolescentes con hijos y sin hijos.

Comuna La Granja. 1992.

RELIGION	Adolescentes(15-19)				TOTAL	Chi2	D.R.		
	CON HIJOS		SIN HIJOS						
	Obs	Esp	Obs	Esp				Total	O.R.
No católica	216	178	1302	1340	1518			(+) I.C.(-)	
Católica	459	497	3795	3757	4254	12.48	1.37	1.55	1.20
TOTAL	675	675	5097	5097	5772	12.82			

CUADRO 30:

Sexo del jefe de hogar según adolescentes con hijos y sin hijos.

Comuna La Granja. 1992.

TIPO JEFE DE HOGAR	Adolescentes(15-19)				TOTAL	Chi2	D.R.		
	CON HIJOS		SIN HIJOS						
	Obs	Esp	Obs	Esp				Total	O.R.
Hombre	482	500	3793	3775	4275			(+) I.C.(-)	
Mujer	193	175	1304	1322	1497	2.65	0.86	1.04	0.68
TOTAL	675	675	5097	5097	5772	2.81			

CUADRO 31:

Cultura de adolescentes con hijos y sin hijos.

Comuna La Granja. 1992.

CULTURA	Adolescentes(15-19)				TOTAL	Chi2	D.R.		
	CON HIJOS		SIN HIJOS						
	Obs	Esp	Obs	Esp				Total	O.R.
Indígena	94	107	825	812	919			(+) I.C.(-)	
No indígena	581	568	4272	4285	4853	2.11	0.84	1.07	0.61
TOTAL	675	675	5097	5097	5772	2.27			

CUADRO 32:

Ingreso económico de adolescentes con hijos y sin hijos.

Comuna La Granja. 1992.

INGRESO ECONOMICO	Adolescentes(15-19)				TOTAL		D.R.		
	CON HIJOS		SIN HIJOS		Total	Chi2			
	Obs	Esp	Obs	Esp					
Sin ingreso	140	116	848	872	988			(+) I.C.(-)	
Con ingreso	535	559	4249	4225	4784	6.79	1.31	1.51	1.11
TOTAL	675	675	5097	5097	5772	7.07			

CUADRO 33:

Relación de parentesco del jefe de hogar con adolescentes con hijos y sin hijos.

Comuna La Granja. 1992.

RELACION DE PARENTESCO	Adolescentes(15-19)				TOTAL		D.R.		
	CON HIJOS		SIN HIJOS		Total	Chi2			
	Obs	Esp	Obs	Esp					
No hija	162	122	864	955	1026			(+) I.C.(-)	
Hija	276	510	4015	3992	4291	64.71	2.73	2.94	2.52
TOTAL	632	632	4947	4947	5317	129.27			