

CENTRO LATINOAMERICANO DE DEMOGRAFIA
CELADE - SAN JOSE
1992

XV *Curso Regional Intensivo de Analisis Demografico
para el Desarrollo, Agosto - Dic. 1992*

Trabajo Final de Investigacion

HONDURAS: MIGRACIONES INTERNAS Y
SELECTIVIDAD EN 1988

INTEGRANTES DEL GRUPO:

Aldunate
SANCHEZ, INES
Canales
GARCIA, DINA
Orellana
ALMAZAN, ANA PATRICIA

CELADE - SISTEMA JOINTO
DOCUMENTACION
SOBRE POBLACION EN
AMERICA LATINA

INDICE

I. INTRODUCCION

II. ASPECTOS METODOLOGICOS

1. Definición de conceptos
2. Medición de la migración
3. Cálculo de tasas

III. ANALISIS DE RESULTADOS

1. Algunas características demográficas de Honduras
2. Volúmen de migrantes y no migrantes
3. Tipos de migración
 - 3.1 Migrantes antiguos
 - 3.2 Migrantes recientes

IV. CARACTERISTICAS DE LOS MIGRANTES Y NO MIGRANTES

1. Características educacionales
2. Características ocupacionales

V. CONCLUSIONES

VI. BIBLIOGRAFIA

VI. ANEXOS

I. INTRODUCCION

Al igual que la mayoría de los países de América Latina, Honduras ha sufrido cambios demográficos significativos durante el presente siglo y principalmente los últimos decenios. El aumento de la población ha tenido un impacto importante en la planificación de aspectos sociales en el país. Al crecer la población tan rápidamente los problemas sociales relacionados con la cantidad de personas han surgido también rápidamente. Por esta razón, igual que la fecundidad y la mortalidad, el estudio de la migración cobra importancia como variable interviniente en el proceso general de cambio de la población.

Sabemos que la migración se encuentra estrechamente relacionada con las transformaciones económicas y sociales de un País, de ahí la importancia del estudio de la migración interna que está determinado también por su vinculación con las demandas del desarrollo.

El presente trabajo consistirá en el estudio de las Migraciones Internas en Honduras a nivel de departamento, el mismo que está basado en los resultados del Décimo Quinto Censo Nacional de Población y el Cuarto Censo Nacional de Vivienda, levantados conjuntamente en mayo 1988.

El estudio de los desplazamientos de la población al interior de un país, ha desempeñado un papel decisivo en la redistribución de la población, y se ha hecho evidente la necesidad de profundizar el estudio de las características de los migrantes, y conocer los cambios en las condiciones socioeconómicas y culturales de áreas de origen y destino; pudiéndose decir que la migración es un proceso selectivo, expresándose a través de características tales como el sexo, la edad, el nivel educacional, tipo de ocupación, etc.

Por las razones arriba mencionadas, para el presente trabajo se han propuesto los siguientes objetivos:

- Determinar el volumen y tasas de emigración, inmigración, migración bruta y neta por sexo.
- Determinar tipos de migrantes, volumen y sexo de los mismos.
- Determinar y caracterizar los principales departamentos de atracción y de rechazo.
- Analizar las características económicas y educacionales de los migrantes, respecto a la población nativa o no migrante

El trabajo consistió en construir matrices de migración interdepartamental en Honduras, basadas en las preguntas: lugar de nacimiento de toda la población en 1988 y lugar de residencia 5 años antes, para las personas de 5 años y más. ^{1/}

En base a estas matrices obtuvimos dos clases de cuadros tanto para la población de ambos sexos, como para la población masculina y femenina. Con la primera clase de cuadros clasificamos a la población empadronada en 1988 en población nativa, inmigrantes, emigrantes, obtuvimos la migración neta y la migración bruta. Con los segundos, también clasificamos a la población en: no migrantes, inmigrantes, emigrantes, obtuvimos la migración neta y bruta y calculamos las tasas anuales de migración.

Basados en los saldos y tasas netas de migración pudimos determinar y caracterizar los cinco principales departamentos de atracción y rechazo, según los dos tipos de migración analizados (antiguos y recientes).

Con la Base de Datos del censo de Honduras y el paquete REDATAM: REcuperación de DATos censales para Areas pequeñas por Microcomputador, obtuvimos información referente a las características ocupacionales de todas las personas mayores de 10 años y más, y características educativas de las personas mayores de 20 años según condición migratoria.

El trabajo consta de tres partes fundamentales: la primera parte, incluye toda la metodología en la que nos basamos para medir la migración interdepartamental dentro de Honduras, la segunda parte, está referida al análisis de resultados y a la interpretación de los datos obtenidos para los tres grupos de estudio: migrantes recientes, migrantes antiguos y no migrantes. En la tercera parte, se analizan las características ocupacionales y educacionales de estos tres grupos. Por último, se incluyen las conclusiones obtenidas a partir del estudio.

^{1/} Se excluyeron a los que nacieron en el extranjero y a la población que omitió la declaración de su lugar de nacimiento

II. ASPECTOS METODOLOGICOS:

La migración junto con la mortalidad y la fecundidad son las variables demográficas que determinan el crecimiento demográfico de los pueblos. A pesar de ser uno de los componentes demográficos de mayor actualidad e interés, resulta ser una variable de difícil cuantificación, tal vez porque metodológicamente su estudio está más atrasado que la mortalidad y la fecundidad o porque, los factores que lo condicionan son más complejos. Según Rincón ^{2/}, los problemas podrían deberse a:

- Existencia, para cada migrante, de dos lugares geográficos de referencia (origen y destino) del movimiento migratorio.
- Dificultad para establecer una definición precisa y única que satisfaga a los diversos enfoques de los estudios.
- Dificultad en la captación de la información necesaria para su estudio.

Tomando en cuenta que la migración interna es un proceso que conlleva una compleja gama de problemas económicos, políticos y sociales, es que se ha visto conveniente hacer en el presente estudio un análisis de dos categorías de migrantes y una de no migrantes: según ocupación en el nuevo lugar de residencia y grado de educación.

1. DEFINICION DE CONCEPTOS

MIGRACION: "Se da el nombre de migración o movimiento migratorio, al desplazamiento, con traslado de residencia de los individuos desde un lugar de origen a un lugar de destino, o lugar de llegada y que implica atravesar los límites de una división geográfica" ^{3/}.

^{2/} Rincón, Manuel (1984)

^{3/}. Villa, Miguel (1991)

MIGRANTES: Son las personas que, dentro de los límites de la misma nación, han tenido durante un periodo de tiempo dado, dos lugares de residencia habitual diferentes, con un mínimo de permanencia en el lugar hacia donde se ha movido ^{4/}.

MIGRANTES ANTIGUOS: Personas cuyo departamento de residencia actual y hace 5 años son idénticos, pero difieren del lugar de nacimiento.

MIGRANTES RECIENTES: Personas cuyo departamento de residencia hace 5 años es distinto al de residencia actual.

NO MIGRANTES: Individuos cuyo departamento de residencia hace 5 años es el mismo que el de nacimiento y el de residencia actual.

INMIGRANTE: Residente habitual de un lugar, producto de un movimiento migratorio. El inmigrante lo es respecto al lugar de llegada, o sea la residencia habitual más inmediata.

EMIGRANTE: Persona que ha abandonado un lugar de residencia para establecerse en otro lugar de la misma nación. Se es emigrante respecto al lugar de salida.

MIGRACION BRUTA: Para un departamento determinado, es el total de movimientos de llegada y salida de personas.

MIGRACION NETA: Para un departamento específico, es la diferencia entre el volumen de llegadas y el volumen de salidas. Es la diferencia entre inmigrantes y emigrantes de un departamento determinado

AREA DE ATRACCION: Son todos aquellos departamentos, que presentan un saldo positivo, es decir un saldo favorable de inmigrantes (de personas que ingresan).

AREA DE RECHAZO: Son las áreas con saldo neto negativo, es decir, representan los departamentos de donde salen más cantidad de personas que las que ingresan.

Las definiciones referentes a características ocupacionales, como son: empleado u obrero del sector público, empleado u obrero del sector privado, patrón, trabajador familiar sin sueldo, trabajador independiente, empleado doméstico y trabajador en cooperativa de producción fueron tomadas del Manual del Empadronador del Censo de Honduras de 1988.

^{4/} Rincón, Manuel. Op Cit.

Para el caso de las características educacionales las definiciones, son también las mismas del Censo de Población y Vivienda, salvo en el caso de la categoría "menos de primaria" que por razones de método y para el presente trabajo, fué definida como:

MENOS DE PRIMARIA: Son las personas mayores de 20 años que a la pregunta del censo ¿cuál es el nivel más alto de estudios que cursa o cursó?, respondieron, una de las tres alternativas propuestas: ninguno, centro de alfabetización y pre-primaria.

2. MEDICION DE LA MIGRACION:

Con el método directo y a través de preguntas explícitamente formuladas se obtienen datos con los cuales se reconoce la condición (o status) migratoria de las personas.

Estas preguntas requieren de algún dato sobre migración que se deduzca de la comparación entre el lugar de residencia actual (a la fecha del censo o encuesta) de las personas y otro lugar donde las mismas residieron en el pasado. Este último lugar puede ser asimilado con el de nacimiento, el de la residencia anterior o el de residencia en alguna fecha fija precedente (a la del censo o encuesta).

Los procedimientos directos de estimación de la migración, se usan cuando se dispone de información captada a partir de preguntas específicas sobre la materia. En estos casos se trata de comparar dos lugares de residencia de las personas: El actual (a la fecha del censo) y uno del pasado; el cual puede corresponder al lugar de nacimiento o al de residencia en una fecha fija previa (a la del censo). Aunque cada una de estos datos originará una comparación particular, dando lugar a un conjunto de estimaciones que no será idéntico al que se derive de otra posible comparación, todos ellos clasifican a las personas en dos categorías, migrantes y no migrantes; esta dicotomía constituye lo que se conoce como Condición Migratoria.

Los migrantes son susceptibles de calificarse como emigrantes y como inmigrantes, basándose este distinción en el sentido o dirección que asuma el desplazamiento de los migrantes con respecto a cada una de las unidades entre las que se divide el territorio.

2.1 PREGUNTAS QUE SE UTILIZARON EN EL CENSO

Las preguntas directas que se utilizaron en el Censo de Honduras de 1988, tienen que ver con el Lugar de Nacimiento y el Lugar de Residencia en una fecha fija anterior. Es importante ver las ventajas y desventajas que en términos generales trae el uso de estos dos tipos de preguntas.

Se preguntó en el Censo de Honduras de 1988:

¿EN QUE MUNICIPIO Y DEPARTAMENTO NACIO?

Esta pregunta permite estimar la migración absoluta interdepartamental. Se considera como migrante absoluto interdepartamental a toda persona que en la fecha del censo -28 de Mayo de 1988- haya sido empadronada en un departamento distinto al de su nacimiento. La suma de los migrantes absolutos interdepartamentales constituyen la migración absoluta interdepartamental total del País.

Cabe tener presente que la migración absoluta subestima la cantidad de migración que ha ocurrido durante la vida de las personas que componen la población total sobreviviente a la fecha del censo. En efecto la migración absoluta excluye los movimientos intermedios producidos entre los departamentos de nacimiento y aquellos en las que han sido empadronadas las personas. Quedan fuera del cómputo de la migración los individuos que emigraron desde sus departamentos de nacimiento pero estaban presentes en ellos a la fecha del censo (esto ocurre con los migrantes de retorno). Como no se especifica un período de referencia, se desconoce el intervalo de migración, es decir, no se sabe el momento en que se produce la migración. Por consiguiente la categoría de migrantes absolutos incluye tanto a las personas que llegaron al departamento de empadronamiento poco antes de la fecha del censo, como a quienes lo hicieron muy largo tiempo atrás. Este problema afecta la estimación de las corrientes migratorias; así pudiera ocurrir que la corriente de migración absoluta entre dos departamentos presente un saldo positivo en favor de uno de ellos. No obstante que en años recientes (por ejemplo en el último decenio) ese signo pudiera haberse invertido. De modo similar, la indeterminación del intervalo de migración impide evaluar la magnitud de la población efectivamente expuesta al riesgo de migrar, imposibilitándose el cálculo de tasas propias que representen la intensidad de la migración.

La otra pregunta usada en el Censo de Honduras en 1988 es:

¿EN QUE MUNICIPIO Y DEPARTAMENTO VIVIA EN 1983? (Hace 5 años).

Esto permite obtener información sobre la migración en el período 1983-1988.

Al conocerse el período de referencia, la estimación de corrientes migratorias se torna plenamente válida, y es posible estudiarlas en todos sus aspectos, abriéndose la posibilidad de reconocer áreas de atracción y rechazo de población, al igual que la pregunta sobre el lugar de nacimiento.

Esto permite someter a estudio algunas hipótesis sobre los factores que pudieran contribuir a la configuración de los patrones migratorios; pudiéndose hacer bastante específico este enfoque en términos de las unidades espaciales consideradas.

Esta pregunta suministra una definición precisa del intervalo de migración, lo cual hace posible el cálculo directo e inmediato de la intensidad de la migración (tasas de migración); pues está definido el tiempo en que ocurrió la migración y se conocen las unidades espaciales de salida y entrada de los migrantes. Así, el lugar de origen corresponde al de residencia en una fecha fija anterior y no al lugar de residencia antes del último traslado.

Las desventajas son menores, pues no capta a los migrantes de retorno, ni a los migrantes mayores o menores al período definido.

3. CALCULO DE TASAS:

Nos interesa en este estudio, cuantificar migración interna (inmigración, emigración, migración neta, migración bruta), discernir corrientes migratorias y calcular las tasas pertinentes.

Los cálculos pertinentes involucran la identificación de la población media de cada departamento durante el período 1983-1988, que corresponde a la población expuesta al riesgo de migrar. Por lo tanto, las relaciones apropiadas de las tasas son las siguientes:

$$\text{Tasa de Inmigración:} = \frac{I}{(N88 + N83)} * \frac{2}{5}$$

$$\text{Tasa de Emigración:} = \frac{E}{(N88 + N83)} * \frac{2}{5}$$

$$\text{Tasa de Migración Neta} = \frac{M}{(N88 + N83)} * \frac{2}{5}$$

Habitualmente estas tasas se expresan por mil personas de la población media estimada.

III. ANALISIS DE RESULTADOS

1. ALGUNAS CARACTERISTICAS DEMOGRAFICAS

Es importante y necesario hacer comparaciones en el tiempo y con otras fuentes de información, de algunos indicadores demográficos de Honduras, para poder estudiar y analizar las diferentes tendencias que presentan estos indicadores en el transcurso del tiempo y verificar si los datos obtenidos con Encuestas son consistentes y validas.

Para elaborar las comparaciones hemos tomado como referencia dos censos y dos encuestas: los últimos dos censos, el de 1974 y el de 1988 y las dos Encuestas Demográficas: Encuesta Demográfica Nacional de Honduras 1972-74 (EDENH) y la Segunda Encuesta Demográfica Nacional de Honduras (EDENH II 1983).

En el CUADRO N° 1 se presentan algunos indicadores demográficos de Honduras desde 1970 hasta 1988, donde se puede apreciar:

- La población total casi se duplica en los 14 años que van entre los dos censos.
- La composición por sexo de las personas tanto en las encuestas como en los censos muestra que en la población total existe un leve predominio de mujeres.
- La proporción del sexo masculino se mantiene idéntica en los dos censos, mientras que estos porcentajes son más bajos en ambas encuestas, principalmente en la de 1983.
- En el sexo femenino se da un fenómeno similar: el mismo porcentaje para ambos censos, pero en la encuesta de 1970-1972 existía un porcentaje superior al resto de la información.
- La estructura por grandes grupos de edades para el censo de 1988, señala que la población se mantiene relativamente joven, mostrando aproximadamente un 47 % de la población menor de 15 años.

Sin embargo en 1970 este porcentaje era aproximadamente 49 % (tanto en la encuesta como en el censo), esto nos indica, que en el transcurso de 14 años la población ha sufrido un ligero envejecimiento.

- La estructura por edades de las mujeres es un poco más envejecida que la de hombres, aunque la diferencia entre ambos sexos no es significativa (mujeres menores de 14 años con 45.6 % y los hombres menores de 14 años con un 48 %)

Estos porcentajes eran mayores hace 14 años atrás, sufriendo un leve descenso hasta la fecha. Los datos dan a entender que esta tendencia a la disminución de la población menor de 15 años va continuar. La única explicación para este descenso, lo encontraríamos en un descenso de la fecundidad, puesto que esta variable demográfica es la única que modifica a la estructura por edades afectando solamente a los nacimientos.

CUADRO N° 1

POBLACION EN LA EDENH, CENSO DE 1974, EDENH-II Y CENSO DE 1988 COMPOSICION POR SEXO Y GRUPOS DE EDADES

| INDICADORES | EDENH (1970-72) | CENSO (1974) | EDENH-II (1983) | CENSO (1988) |
|------------------------|--------------------|-----------------|--------------------|-----------------|
| POBLACION TOTAL | 33512 | 2656948 | 62487 | 4248561 |
| COMPOSICION POR: | | | | |
| SEXO | 100 | 100 | 100 | 100 |
| Hombres | 49.2 | 49.6 | 48.8 | 49.6 |
| Mujeres | 50.8 | 50.4 | 51.2 | 50.4 |
| GRUPOS DE EDAD | 100 | 100 | 100 | 100 |
| - 14 | 48.7 | 48.1 | 46.8 | 46.8 |
| 15-64 | 48.6 | 49.1 | 49.6 | 49.8 |
| 65 y más | 2.7 | 2.8 | 3.6 | 3.4 |
| SEXO Y EDAD | | | | |
| Hombres | 100 | 100 | 100 | 100 |
| - 14 | 49.5 | 49.2 | 48.7 | 48 |
| 15-64 | 47.9 | 48.1 | 47.8 | 48.5 |
| 65 y más | 2.6 | 2.7 | 3.5 | 3.5 |
| Mujeres | 100 | 100 | 100 | 100 |
| - 14 | 47.8 | 46.9 | 45.3 | 45.6 |
| 15-64 | 49.3 | 50.3 | 51 | 50.8 |
| 65 y más | 2.9 | 2.8 | 3.7 | 3.6 |
| INDICES DE DEPENDENCIA | | | | |
| Total | 104.9 | 103.7 | 101.7 | 101.4 |
| Jóvenes | 99.8 | 98 | 94.5 | 94.3 |
| Viejos | 5.1 | 5.7 | 7.2 | 7.1 |

FUENTE: Segunda Encuesta Demográfica de Honduras (EDENH II 1983)
Censo Nacional de Población y Vivienda de Honduras 1988

- El índice de dependencia total, de jóvenes y viejos, muestra que por cada 100 personas de ambos sexos en edad activa, existen alrededor de 101 personas en edades no activas, de las cuales unos 94 son jóvenes menores de 14 años y el resto mayores de 65 años.

El índice de dependencia está disminuyendo con referencia a las tres fuentes de información anteriores. Mientras que para la EDENH llegaba a 104.9, para la segunda encuesta desciende a 101.7 en 13 años aproximadamente y en el censo del 74 llegó a 103.7. Este descenso se debe al cambio paulatino que experimenta la población de menores de 15 años.

- En general, se puede concluir que las características demográficas básicas de la población en el censo de 1988 no difieren significativamente tanto del censo de 1974, ni de las dos Encuestas Demográficas; por lo que los datos registrados por esta nueva fuente de información resultan altamente confiables.

2. VOLUMEN DE MIGRANTES Y NO MIGRANTES

El propósito del presente acápite es comparar la población sujeta a movimientos migratorios, tanto recientes como antiguos, de la EDENH II y el Censo de Población y Vivienda de 1988.

Con los datos proporcionados por el censo se ha podido construir el cuadro N° 2.

En este cuadro se puede observar, que los movimientos migratorios interdepartamentales en Honduras son relativamente bajos, solo alrededor del 28 % de la población total de 5 años y más puede ser considerado migrante. De ese total, los migrantes antiguos suman el 81 % y los migrantes recientes, constituyen los restantes 19 % aproximadamente.

Como se observa en el cuadro la migración es selectiva por sexo, siendo las mujeres las que migran en mayor proporción. En efecto, mientras en el grupo de migrantes recientes, las mujeres presentan un 5.52 %, el porcentaje de los varones disminuye a 4.83 % siendo similar el caso en los migrantes antiguos, donde las mujeres tienen un 22.41 % frente a 21.62 % de varones. Este predominio de mujeres migrantes ha sido observado con frecuencia en investigaciones hechas en otros países latinoamericanos, donde los resultados muestran que es más notoria esta tendencia cuando se trata de migraciones hacia centros urbanos.*/

*/ Encuesta Demográfica Nacional de Honduras (EDENH II 1983)

CUADRO No 2

POBLACION DE 5 AÑOS Y MAS: MIGRANTES ANTIGUOS,
RECIENTES Y NO MIGRANTES EN EL CENSO DE 1988.

| POBLACION Y TIPO DE MI- GRANTES | AMBOS SEXOS | | HOMBRES | | MUJERES | |
|---------------------------------------|-------------|--------|---------|--------|---------|-------|
| | ABS. | REL. | ABS. | REL. | ABS. | REL. |
| POBLACION TOTAL | 2761154 | 100.00 | 1351405 | 100.00 | 1409749 | 100.0 |
| NO MIGR. | 2010054 | 72.80 | 993967 | 73.55 | 1016087 | 72.08 |
| MIGRANTES RECIENTES | 143073 | 5.18 | 65273 | 4.83 | 77800 | 5.52 |
| MIGRANTES ANTIGUOS | 608027 | 22.02 | 292165 | 21.62 | 315862 | 22.41 |

Fuente: Estimaciones con datos del Censo de 1988, basadas
en la población de 5 años y más

Si comparamos estos datos con los obtenidos en la EDENH II (1983) CUADRO Nº 3, veremos que los primeros datos muestran un ligero aumento de migrantes en ambos sexos, respecto a los segundos.

La EDENH II muestra alrededor de 25 % de migrantes (una cuarta parte de la población total), y de este total los migrantes antiguos representan el 70% y los migrantes recientes el 30% manteniéndose la tendencia migratoria de las mujeres.

Cabe resaltar que la EDENH II, a pesar de ser de carácter nacional, puede presentar errores propios de muestreo, y el hecho de no abarcar los departamentos de Islas de la Bahía y Gracias a Dios puede que haya una diferencia en los resultados. Sin embargo, los datos obtenidos y luego comparados con el censo de 1988 muestran bastante similitud, lo que significa que los resultados son confiables.

CUADRO N° 3

POBLACION DE 5 AÑOS Y MAS: MIGRANTES ANTIGUOS,
RECIENTES Y NO MIGRANTES EN EDENH II.

| POBLACION Y TIPO DE MI- GRANTES | AMBOS SEXOS | | HOMBRES | | MUJERES | |
|---------------------------------------|-------------|--------|---------|--------|---------|--------|
| | ABS. | REL. | ABS. | REL. | ABS. | REL. |
| POBLACION TOTAL | 50724 | 100.00 | 24434 | 100.00 | 26290 | 100.00 |
| NO MIGR. | 38427 | 75.76 | 18849 | 77.14 | 19578 | 74.47 |
| MIGRANTES RECIENTES | 2107 | 4.15 | 859 | 3.52 | 1248 | 4.75 |
| MIGRANTES ANTIGUOS | 10190 | 20.09 | 4726 | 19.34 | 5464 | 20.78 |

FUENTE: Encuesta Demográfica Nacional de Honduras
(EDENH II 1983). CELADE 1986

3. TIPOS DE MIGRACION

3.1 MIGRANTES ANTIGUOS

A partir de la comparación entre departamento de nacimiento y departamento de empadronamiento se clasificó a la población total en dos conjuntos: migrantes antiguos -que se dividen a su vez en inmigrantes y emigrantes- y no migrantes, o lo que es lo mismo, nos permitió hacer estimaciones de la migración interna acumulada hasta la fecha del censo.

En el CUADRO N° 4 se presenta para cada departamento de Honduras, los efectos de la movilidad espacial de la población hasta el año 1988, donde se reflejan inmigrantes, emigrantes y saldos netos acumulados.

CUADRO N° 4

HONDURAS: SALDOS MIGRATORIOS Y PROPORCION DE MIGRANTES
ANTIGUOS POR DEPARTAMENTO. AMBOS SEXOS 1988

| DEPARTAMENTO DE NACIMIENTO | POBLACION EMPADRONADA EN 1988 | POBLACION NATIVA EMPADRONADA EN 1988 | POBLACION NATIVA EMPADRONADA EN 1988 | INMIGRANTES | EMIGRANTES | MIGRACION NETA | MIGRACION BRUTA |
|-------------------------------|-------------------------------------|-----------------------------------------------|-----------------------------------------------|-------------|------------|-------------------|--------------------|
| Atlántida | 225079 | 195199 | 147729 | 77350 | 47470 | 29880 | 124820 |
| Colón | 141356 | 110446 | 83400 | 57956 | 27046 | 30910 | 85002 |
| Comayagua | 226804 | 230291 | 189941 | 37863 | 41350 | -3487 | 79213 |
| Copán | 205849 | 244904 | 182635 | 23214 | 62269 | -39055 | 85483 |
| Cortés | 607203 | 458509 | 400229 | 206974 | 58280 | 148694 | 265254 |
| Choluteca | 275086 | 337125 | 259811 | 15275 | 77314 | -62039 | 92589 |
| El Paraiso | 234253 | 252799 | 210875 | 23378 | 41924 | -18546 | 65302 |
| Fco. Morazán | 758670 | 641007 | 582876 | 175794 | 58131 | 117663 | 233925 |
| Gracias a Dios | 32501 | 33223 | 31279 | 1222 | 1944 | -722 | 3166 |
| Intibucá | 117252 | 144865 | 112081 | 5171 | 32784 | -27613 | 37955 |
| Islas de la Bahía | 20576 | 14646 | 12700 | 7876 | 1946 | 5930 | 9822 |
| La Paz | 99702 | 120492 | 91489 | 8213 | 29003 | -20790 | 37216 |
| Lempira | 167104 | 210556 | 160795 | 6309 | 49761 | -43452 | 56070 |
| Ocotepeque | 69928 | 102418 | 66678 | 3250 | 35740 | -32490 | 38990 |
| Olancho | 266599 | 278805 | 230750 | 35849 | 48055 | -12206 | 83904 |
| Santa Bárbara | 264751 | 304111 | 227073 | 37678 | 77038 | -39360 | 114716 |
| Valle | 113174 | 162160 | 104463 | 8711 | 57697 | -48986 | 66408 |
| Yoro | 314588 | 298919 | 237682 | 76906 | 61237 | 15669 | 138143 |
| | 4140475 | 4140475 | 3331486 | 808989 | 808989 | 0 | |

FUENTE: Anexo N° 1

Con la misma información se identificaron corrientes migratorias interdepartamentales. Los resultados indican que hasta el año 1988 los departamentos de Francisco Morazán, Cortés, Atlántida, Colón y Yoro constituyeron áreas de atracción de población. En tanto que los departamentos de Choluteca, Valle, Santa Bárbara, Copán y Lempira constituían áreas de expulsión o rechazo.

Francisco Morazán y Cortés se cuentan entre los departamentos de atracción, las dos principales ciudades del país -Tegucigalpa y San Pedro Sula- se encuentran localizadas en estos departamentos, y su estructura productiva está dominada por actividades no agrícolas y de servicios.

Tegucigalpa es el asiento administrativo del gobierno, razón por la cual este departamento presenta mejores perspectivas de vida, y acceso diferencial a bienes y servicios. San Pedro Sula por su parte ejerce oportunidades de empleo. Todo esto viene a ejercer presión sobre el resto de la población de otros departamentos, motivando sus desplazamientos hacia estos lugares, dándose una distribución espacial de la población que favorece el crecimiento urbano.

En los departamentos de Atlántida, Colón y Yoro, también departamentos de atracción, se encuentran las mas importantes plantaciones bananeras del país, además de contribuir con la producción de otros productos agropecuarios y forestales, tales como café, azúcar y madera aserrada.

Los departamentos de Choluteca, Valle, Santa Bárbara, Copán y Lempira identificados como áreas de expulsión o rechazo, presentan un nivel de vida mas bajo y son principalmente rurales. Los resultados de éstas áreas fronterizas del Oeste y del Sur de Honduras, son consistentes con el menor grado de desarrollo y dinamismo que muestran, lo que puede decirse, presentan menores oportunidades y condiciones desmejoradas de vida para su población, motivándola a abandonar estos departamentos y emigrar.^{4/}

Todo esto denota las consecuencias directas e indirectas de los desplazamientos de la población de las áreas de rechazo, ya que estos pueden incrementar con su presencia las corrientes de emigración, provocando una mayor presión poblacional en determinadas zonas del interior de los departamentos.

Otro punto importante de mencionar son los conflictos bélicos en la frontera con los países de Nicaragua y El Salvador respectivamente, en los cuales se han visto afectados directa e indirectamente los departamentos de Choluteca y Valle.^{7/}

La información obtenida de los cinco departamentos más importantes de atracción y de los cinco departamentos de expulsión más importantes está reflejada en el CUADRO N° 5.

^{4/} Encuesta Demográfica Nacional de Honduras (EDENH-II).
Abril de 1986

^{7/} Población, Migrantes y desplazados en el Departamento del Paraíso: Perfil socioeconómico y condiciones de vida.
Tegucigalpa Diciembre de 1991.

CUADRO N° 5

MIGRANTES ANTIGUOS
DESTINO DE LOS PRINCIPALES DEPARTAMENTOS DE EXPULSION
PARA AMBOS SEXOS.

| DEPARTAMENTO DE DESTINO | DEPARTAMENTOS DE ORIGEN | | | | |
|-------------------------|-------------------------|-----------------|---------|---------|-----------|
| | CHOLU-LETA % | SANTA BARBARA % | VALLE % | COPAN % | LEMPIRA % |
| | 100.0 | 100.0 | 100.0 | 100.0 | 100.0 |
| ATLANTIDA | 2.5 | 7.6 | 6.6 | 9.7 | 14.9 |
| COLON | 2.4 | 5.1 | 4.0 | 14.5 | 9.9 |
| CORTES | 9.9 | 60.2 | 20.3 | 34.9 | 31.2 |
| MORAZAN | 50.7 | 8.3 | 31.0 | 6.1 | 4.4 |
| YORO | 3.0 | 7.0 | 17.1 | 9.9 | 10.3 |
| RESTO | 31.5 | 11.8 | 21.0 | 24.8 | 29.4 |

FUENTE: Matriz de Migración total por departamento de empadronamiento, según sexo y departamento de nacimiento.

- Existe un predominio de migrantes al área urbana y esto se manifiesta con la preferencia de movilizarse hacia el departamento de Cortés que recibe más del 60 % de la población migrante de Santa Bárbara y Copán y Lempira lo hacen con un tercio de su población aproximadamente.
- Este predominio de migrantes del área rural al área urbana vuelve a manifestarse con el departamento de Francisco Morazán, donde se desplaza más de la mitad de la población (50.7%) de Choluteca, aproximadamente un tercio del departamento de Valle y en menor cantidad de los departamentos de Santa Bárbara, Copán y Lempira.
- La migración rural-rural se pone de manifiesto con el traslado de la población de Valle, hacia el departamento de Yoro (17.1 %), de Lempira y Copán una décima parte toma el mismo rumbo y los restantes departamentos expulsores lo hacen en menor proporción.

Hacia el departamento de Atlántica también se produce emigración rural-rural por parte de los pobladores de Lempira principalmente y en menor proporción los de Copán y Santa Bárbara.

El último departamento de atracción parece ser Colón, a donde se dirigen los habitantes de Copán en una cantidad mayor, siguiéndole Lempira y Santa Bárbara en menores cantidades.

Para los migrantes antiguos de sexo masculino, los departamentos de mayor atracción son Cortés y Francisco Morazán que reciben inmigrantes de los siguientes departamentos: Choluteca con un 45.4 %, Santa Bárbara con 59 %, Valle con un 27.6 %, Copán con un 32.4 % y el departamento de Lempira con un 30 %.

Respecto a las migrantes antiguas de sexo femenino, las áreas de mayor atracción son los departamentos de Francisco Morazán y Cortés que reciben inmigrantes de Choluteca con un 55.5 %, Santa Bárbara con 51.1. %. Valle con 34.2 %, Copán con 37.2 % y el departamento de Lempira con 32.3 %.

De los resultados obtenidos con los migrantes antiguos masculinos y femeninas podemos llegar a la conclusión que los mayores porcentajes de migrantes se encuentran dentro el sexo femenino, desplazándose con mayor preferencia hacia zonas urbanas como son los departamentos de Francisco Morazán y Cortés. (Anexo N° 2)

3.2 MIGRANTES RECIENTES

Con la información obtenida con la pregunta sobre lugar de residencia hace 5 años, se ha construido una matriz de datos ^{e/} por orígenes y destinos de los migrantes recientes, donde el origen es el departamento de residencia en el año 1983 y el destino, la provincia de residencia en el momento del censo 1988

En el CUADRO No 6 se ha podido establecer la población no migrante, los saldos de inmigrantes y emigrantes de cada departamento y las tasas de migración correspondientes.

La tendencia migratoria estimada para el quinquenio 1983-1988 que se estimó a partir de la información sobre lugar de

^{e/} Secretaria de Planificación, (1989)

residencia hace 5 años atrás es comparable con las estimaciones derivadas a partir de la información sobre lugar de nacimiento del censo de 1988.

Como en el caso de la migración antigua, para la migración reciente, se pone en evidencia que son casi los mismos departamentos de atracción o receptoras y de rechazo o expulsoras, como se verá en las líneas que siguen.

CUADRO N° 6

HONDURAS: SALDOS MIGRATORIOS Y PROPORCION DE MIGRANTES RECIENTES POR DEPARTAMENTO. AMBOS SEXOS 1988

| DEPARTAMENTO DE EMPADRONAMIENTO | POBLACION EMPADRONADA EN 1988 | POBLACION RESIDENTE EN 1983 | NO MIGRANTES | NO | | MIGRACION NETA | MIGRACION BRUTA | TASAS ANUALES DE MIGRACION | | |
|---------------------------------|-------------------------------|-----------------------------|--------------|-------------|------------|----------------|-----------------|----------------------------|-------------|-----------|
| | | | | INMIGRANTES | EMIGRANTES | | | INMI-GRACION | EMIGRA-CION | MIG. NETA |
| Atlántida | 184455 | 179151 | 169292 | 15163 | 9859 | 5304 | 25022 | 16.68 | 10.85 | 5.83 |
| Colón | 112201 | 109850 | 101796 | 10405 | 8054 | 2351 | 18459 | 18.74 | 14.51 | 4.24 |
| Comayagua | 183969 | 183316 | 174797 | 9172 | 8519 | 653 | 17691 | 9.99 | 9.28 | 0.71 |
| Copán | 167073 | 173768 | 163328 | 3745 | 10440 | -6695 | 14185 | 4.40 | 12.25 | -7.86 |
| Cortés | 512541 | 492347 | 476633 | 35908 | 15714 | 20194 | 51622 | 14.29 | 6.26 | 8.04 |
| Choluteca | 223988 | 238691 | 221316 | 2672 | 17375 | -14703 | 20047 | 2.31 | 15.02 | -12.71 |
| El Paraíso | 192572 | 198756 | 188023 | 4549 | 10733 | -6184 | 15282 | 4.65 | 10.97 | -6.32 |
| Fco. Morazán | 638527 | 611692 | 597168 | 41359 | 14524 | 26835 | 55883 | 13.23 | 4.65 | 8.59 |
| Gracias a Dios | 26132 | 26336 | 25705 | 427 | 631 | -204 | 1058 | 3.26 | 4.81 | -1.56 |
| Intibucá | 94861 | 98000 | 93268 | 1593 | 4732 | -3139 | 6325 | 3.30 | 9.81 | -6.51 |
| Islas de la Bahía | 16988 | 15166 | 14361 | 2627 | 805 | 1822 | 3432 | 32.68 | 10.01 | 22.67 |
| La Paz | 81038 | 82151 | 78572 | 2466 | 3579 | -1113 | 6045 | 6.04 | 8.77 | -2.73 |
| Lempira | 132821 | 138235 | 131406 | 1415 | 6829 | -5414 | 8244 | 2.09 | 10.08 | -7.99 |
| Ocotepeque | 57507 | 59572 | 56423 | 1084 | 3149 | -2065 | 4233 | 3.70 | 10.76 | -7.06 |
| Olancho | 214324 | 215425 | 204905 | 9419 | 10520 | -1101 | 19939 | 8.77 | 9.79 | -1.02 |
| Santa Bárbara | 214010 | 224572 | 207753 | 6257 | 16819 | -10562 | 23076 | 5.71 | 15.34 | -9.63 |
| Valle | 92645 | 99507 | 90930 | 1715 | 8577 | -6862 | 10292 | 3.57 | 17.85 | -14.28 |
| Yoro | 255747 | 254864 | 240798 | 14949 | 14066 | 883 | 29015 | 11.71 | 11.02 | 0.69 |
| | 3401399 | 3401399 | 3236474 | 164925 | 164925 | 0 | | 9.70 | 9.70 | 0.00 |

FUENTE: Anexo N° 1

Las tasas de migración neta interdepartamentales nos muestran claramente: GRAFICO N° 1

MIGRACION INTERDEPARTAMENTAL DURANTE EL PERIODO 1983-1988 POBLACION DE 5 AÑOS Y MAS

SEXO MASCULINO

SEXO FEMENINO

DEPARTAMENTOS

DEPARTAMENTOS

19

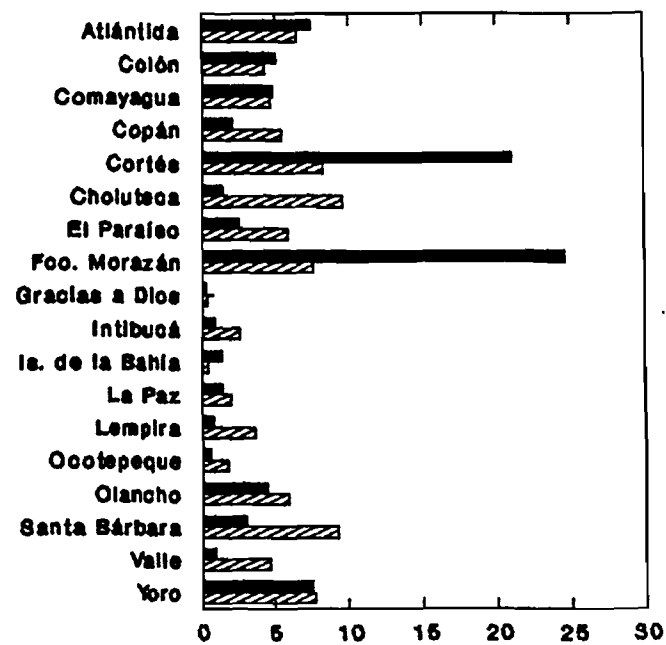
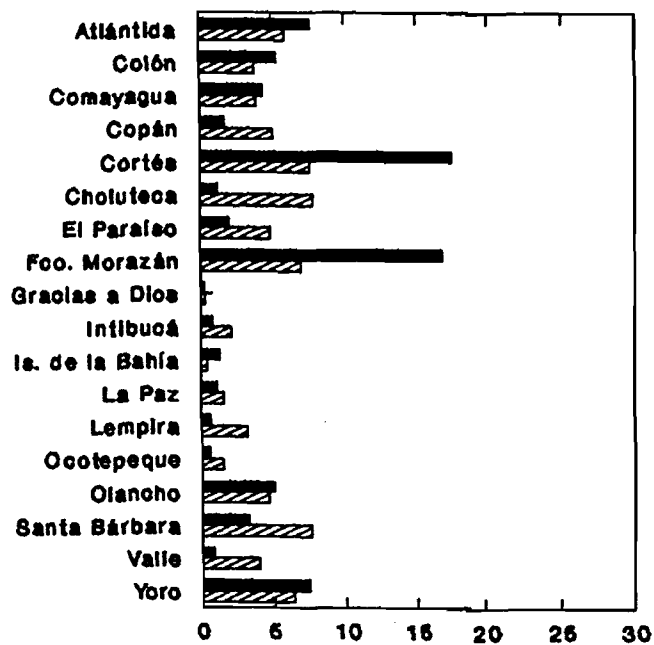

miles de personas

■ INMIGRAC. ▨ EMIGRAC.

miles de personas

■ INMIGRAC. ▨ EMIGRAC.

FUENTE ANEXO 2

- La existencia de departamentos con mayor saldo migratorio positivo -mayor número de inmigrantes- como es el caso de Islas de la Bahía con una tasa de migración neta de 22.46 por mil, Francisco Morazán y Atlántida con 8.59 y 5.83 por mil, y Colón con 4.24 de migración neta por mil.
- También la existencia de departamentos con saldo migratorio negativo - mayor proporción de emigrantes- como ser: Valle con un tasa neta de migración de -14.28 por mil, Choluteca con -12.71 y Lempira con -7.99 por mil. Existen además otros ocho departamentos con saldos migratorios negativos, ejemplos: Copán y Santa Bárbara, y en menor proporción los restantes departamentos.
- Algo que no se puede dejar de mencionar, es lo relacionado con Islas de la Bahía, este departamento presenta una alta tasa de migración neta positiva, 22.46 inmigrantes por mil habitantes. Esta tasa representa la más alta dentro de todo el País, dando la impresión de que está abarrotado de inmigrantes.

Islas de la Bahía es considerado un lugar turístico principalmente y al contar con una población de sólo 21.209 habitantes, aproximadamente el 0.50 % del total del País, un aumento mínimo de personas aumenta la tasa neta de migración en forma significativa. GRAFICO 2

GRAFICO Nº 2

**MIGRACION NETA INTERDEPARTAMENTAL
PERIODO 1983-1988**

DEPARTAMENTOS

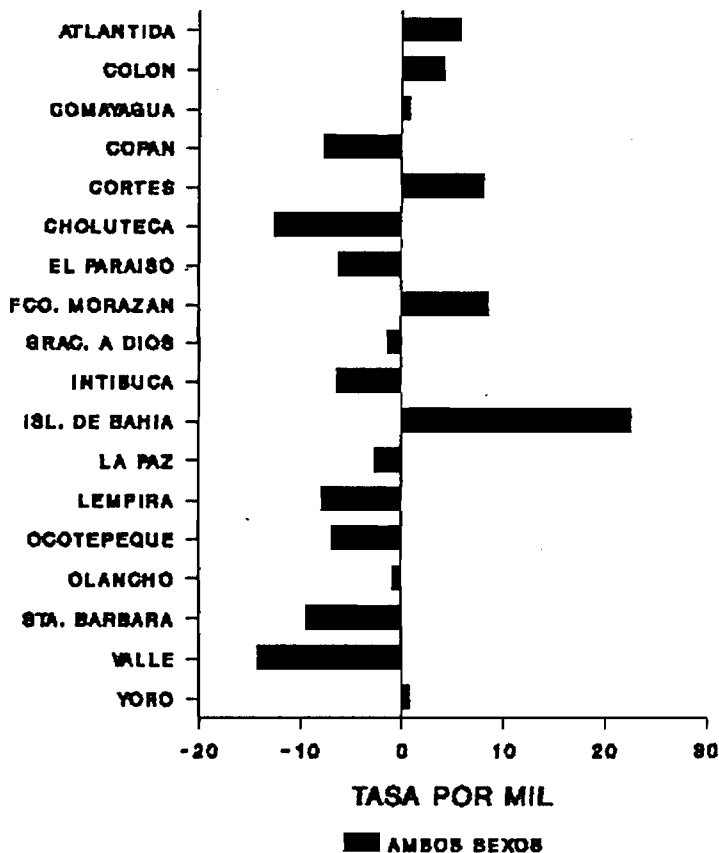

FUENTE: CUADRO 8

Los principales departamentos de atracción y rechazo se pueden observar en el cuadro Nº 7. Para hacer este análisis se tomaron en cuenta los departamentos con mayor porcentaje de inmigrantes como son: Francisco Morazán y Cortés departamentos con mayor urbanización, Atlántida y Colón donde se encuentran los puertos más importantes y las empresas bananeras; e Islas de la Bahía que es un departamento netamente turístico. Los departamentos expulsores son principalmente agrícolas y ellos son: Choluteca, Santa Bárbara, Valle Copán y El Paraíso.

CUADRO N° 7

MIGRANTES RECIENTES
DESTINO DE LOS PRINCIPALES DEPARTAMENTOS DE EXPULSION
PARA AMBOS SEXOS. FRECUENCIAS RELATIVAS

| DEPARTAMENTO DE DESTINO | DEPARTAMENTOS DE ORIGEN | | | | |
|-------------------------|-------------------------|---------------|-------|-------|------------|
| | CHOLU-TECA | SANTA BARBARA | VALLE | COPAN | EL PARAISO |
| TOTALES | 100.0 | 100.0 | 100.0 | 100.0 | 100.0 |
| MORAZAN | 55.4 | 10.5 | 41.5 | 7.6 | 56.5 |
| CORTES | 8.8 | 56.5 | 17.7 | 31.4 | 4.0 |
| ATLANTIDA | 2.5 | 7.0 | 3.8 | 9.7 | 2.5 |
| COLON | 2.2 | 4.0 | 3.2 | 14.4 | 1.2 |
| ISLAS DE LA BAHIA | 0.1 | 0.2 | 0.2 | 0.2 | 0.2 |
| RESTO | 31.1 | 21.9 | 33.6 | 36.8 | 35.6 |

FUENTE: Matriz de población de 5 años y más por departamento de empadronamiento y departamento de residencia 5 años antes

Como se puede apreciar, al igual que los migrantes antiguos, los migrantes recientes también tienen preferencias por las grandes ciudades urbanas.

- Por esta razón el departamento de Cortés capta alrededor del 56,5 % de los movimientos migratorios de Santa Bárbara, más o menos un tercio de Copán y Valle con aproximadamente 17 %.
- Por Francisco Morazán tienen preferencia los de El Paraiso y Choluteca con casi la mitad de su población desplazada a ese centro urbano, le siguen Valle con 41.5 % y con menor proporción Santa Bárbara y Copán.
- El departamentos de Atlántida y Colón muestran porcentajes menores de inmigrantes: 9.7 % de Copán a atlántida, y un 7 % de Santa Bárbara al mismo departamento. Como se puede ver estos porcentajes son menores comparados con los migrantes antiguos, la explicación puede estar dada por el tiempo que

abarca la denominada "migración reciente" (en el intervalo que abarca desde 1983 hasta 1988).

- Con referencia al porcentaje de migrantes recientes del sexo masculino los departamentos de mayor expectativa son los que cuentan con grandes ciudades, tal es el caso de Francisco Morazán donde se desplazan un 51% de emigrantes de El Paraíso, de Choluteca 48.6 % y 37.4 % de Valle respectivamente.

San Pedro Sula (departamento de Cortés) es el otro centro de recepción de la gente que radicaba en Santa Bárbara (55.2 %), Copán con 28.1 % y valle con 18.6 %.

Colón también atrae migrantes pero en menor cantidad: 15 % de Copán, se dirigen hacia Colón y de Choluteca, Santa Bárbara y Valle apenas llega el 5 % al mismo departamento. Similar situación atravieza Atlántida.

- Para el sexo femenino, los núcleos de atracción son las áreas urbanas y esto se justifica con la forma de inserción en la actividad económica, no en vano la principal ocupación de las mujeres migrantes en las ciudades es la de servicios. Dentro de los departamentos con ciudades principales se encuentran Francisco Morazán y Cortés.

A Francisco Morazán dirigen sus pasos mujeres de Choluteca (60.9%), de El Paraíso (60.8 %), Valle con (45.0 %) y Santa Bárbara y Copán. Hacia Cortés van de Santa Bárbara casi la mitad de la población migrante, de Copán un tercio, de Valle 16.9 % y también de Choluteca y del Paraíso.

- La migración rural-rural no es de mucha expectativa para las mujeres, puesto que a Atlántida se dirigen un 16 % de Copán y a Atlántida también de Copán solamente un 11.5 %, los otros departamentos despiden población a esas zonas en mucha menor cantidad. (ANEXO Nº 3)

IV. CARACTERISTICAS DE LOS MIGRANTES

1. CARACTERISTICAS EDUCACIONALES

El sistema escolar de un país debe impartir un nivel de educación adecuado a la juventud para hacer frente a la demanda de fuerza de trabajo calificada que el desarrollo económico necesita.

El nivel educativo de la población es un ingrediente fundamental para el desarrollo y modernización de la sociedad.

Si el sistema escolar no es adecuado, es casi imposible esperar que la población logre características propias de un nivel de moderno desarrollo.

En esta parte se analizan características educacionales que la población de Honduras tenía en 1988.

El nivel de educación alcanzado por las personas, parece ser un factor que influye en la decisión de migrar, esto se confirma con la información sobre características educacionales procesadas en el presente acápite, en el cuadro N° 8 podemos apreciar estos resultados:

CUADRO N° 8

CARACTERISTICAS EDUCACIONALES DE LA POBLACION
MAYOR DE 20 AÑOS. AMBOS SEXOS
FRECUENCIAS RELATIVAS

| NIVEL DE ESTUDIOS | MIGRANTES ANTIGUOS | % | MIGRANTES RECIENTES | % | NO MIGRANTES | % | TOTAL | % |
|-------------------|--------------------|--------|---------------------|--------|--------------|--------|---------|--------|
| MENOS DE PRIMARIA | 145554 | 33.09 | 24901 | 28.53 | 409260 | 37.22 | 579715 | 35.64 |
| PRIMARIA | 201857 | 45.89 | 41221 | 47.23 | 528626 | 48.07 | 771704 | 47.44 |
| SECUNDARIA | 70734 | 16.08 | 16150 | 18.50 | 135354 | 12.31 | 222238 | 13.66 |
| SUP. NO UNIV. | 2764 | 0.63 | 886 | 1.02 | 3392 | 0.31 | 7042 | 0.43 |
| SUP. UNIV. | 18932 | 4.30 | 4116 | 4.72 | 23047 | 2.10 | 46095 | 2.83 |
| TOTAL | 439841 | 100.00 | 87274 | 100.00 | 1099679 | 100.00 | 1626794 | 100.00 |

FUENTE: Censo de Población y Vivienda de Honduras 1988

Primaria: El mayor porcentaje de no migrantes y migrantes poseen el nivel denominado primaria. De ese porcentaje el mayor corresponde a no migrantes, le siguen los migrantes recientes y los migrantes antiguos.

Menos de primaria, en este grupo también los no migrantes tienen un alto volumen y los migrantes recientes son los menos.

Para secundaria, superior no universitaria y superior universitaria, los más altos porcentajes corresponden a los migrantes recientes, le siguen los migrantes antiguos y en último lugar los no migrantes, es decir, que los migrantes recientes están más preparados que los no migrantes y este puede ser un motivo para que se atrevan a migrar.

Estas diferencias de nivel de educación entre migrantes y no migrantes es posible suponer que se den porque una parte importante de migrantes recientes decida trasladarse, a los centros urbanos principalmente, motivados por la necesidad de continuar sus estudios.

Es también posible suponer que el hecho de tener un mayor grado de educación hace que se tenga mayores expectativas de incorporación en el mercado de trabajo en el nuevo lugar de residencia, buscando así mejores condiciones de vida.

Un análisis similar y diferenciado por sexo, nos muestra:

- Los varones no migrantes presentan los mayores porcentajes dentro el nivel primario (49.67 %), sin embargo son los que tienen también un mayor grado de "analfabetismo" (36.30 %) y menores porcentajes en secundaria (11.08 %), superior no universitaria y superior universitaria

El grupo de migrantes recientes ostenta el porcentaje mínimo de "analfabetismo" con 28.52 % frente a 32.15 % de los migrantes antiguos. Asimismo poseen los mayores porcentajes en los restantes niveles respecto a los migrantes antiguos, en primaria, secundaria y educación superior (no universitaria y universitaria).

- Una situación similar se da en el grupo femenino donde: el nivel de "analfabetismo" (menos de primaria) es el más alto en el grupo de las no migrantes y el más bajo en los demás niveles de estudio. Para las migrantes recientes primaria y secundaria presentan los porcentajes más altos, siendo estos inclusive mayor que el de los varones. Gráfico Nº 3.

CARACTERISTICAS EDUCACIONALES DE LA POBLACION MAYOR DE 20 AÑOS

SEXO MASCULINO

SEXO FEMENINO

NIVEL ESTUDIOS

NIVEL ESTUDIOS

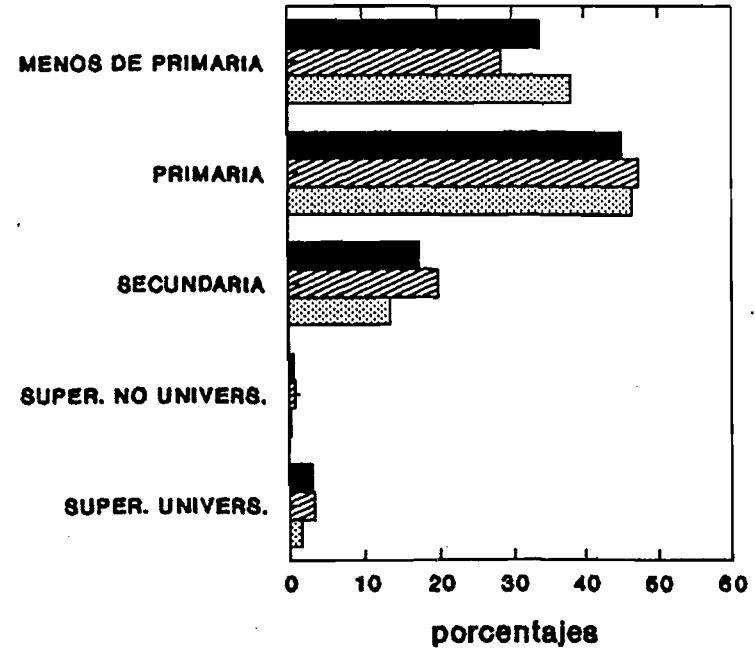
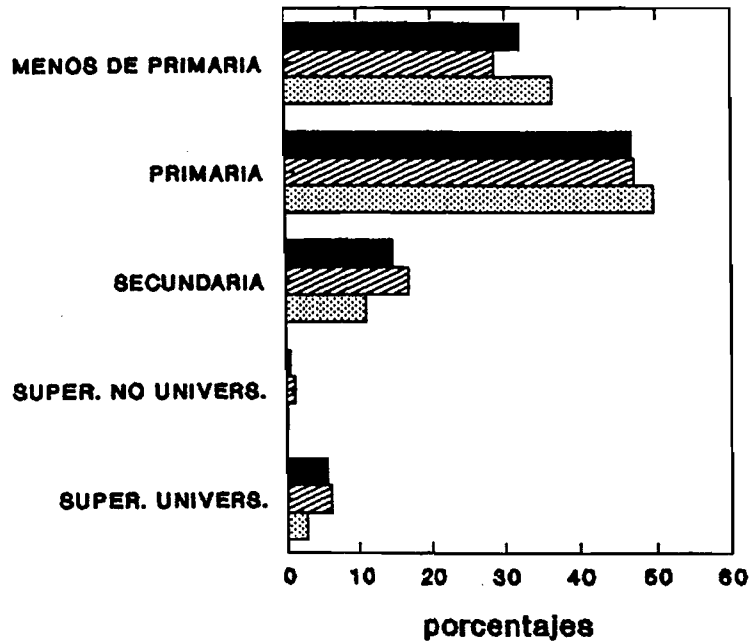

MIG. ANTIG.
 MIG. RECIEN.
 NO MIGRANTES

MIG. ANTIG.
 MIG. RECIEN.
 NO MIGRANTES

FUENTE: CUADRO 8

26

2. CARACTERISTICAS OCUPACIONALES

Se examina en este acápite la forma en que la población migrante y los no migrantes se incorporan en la actividad productiva del País.

Se observa en primer lugar, el grado de participación en la actividad económica en las distintas categorías ocupacionales.

El censo de 1988 investigó para toda la población mayor de 10 años, mediante las preguntas: ¿Cuál es la ocupación, empleo u oficio que desempeña o desempeñaba?. ¿ En ese trabajo Ud. es o era: empleado u obrero del sector público, empleado u obrero del sector privado, etc?, en que categoría ocupacional se desempeñaba la población investigada.

CUADRO N° 9

CARACTERISTICAS OCUPACIONALES DE LA POBLACION
DE 10 AÑOS Y MAS. AMBOS SEXOS
FRECUENCIAS RELATIVAS

| OCUPACION | MIGRANTES ANTIGUOS | % | MIGRANTES RECIENTES | % | NO MIGRANTES | % | TOTAL | % |
|----------------------------|-----------------------|--------|------------------------|--------|-----------------|--------|---------|--------|
| EMP. OBRERO SECTOR PUBLICO | 49211 | 15.38 | 10268 | 14.35 | 106179 | 11.89 | 165658 | 13.87 |
| EMP. OBRERO SECTOR PRIVADO | 126386 | 39.50 | 27768 | 38.80 | 282493 | 31.64 | 436647 | 36.65 |
| PATRON | 15550 | 4.86 | 2694 | 3.76 | 37838 | 4.24 | 56082 | 4.29 |
| TRAB. FLIAR SIN SUELDO | 8498 | 2.66 | 2067 | 2.89 | 49717 | 5.57 | 60282 | 3.70 |
| TRABAJADOR INDEPENDIENTE | 96641 | 30.20 | 17049 | 23.83 | 371031 | 41.55 | 484721 | 31.86 |
| EMPLEADA DOMESTICA | 17773 | 5.55 | 10655 | 14.89 | 36997 | 4.14 | 65425 | 8.20 |
| TRAB. COOP. DE PRODUCCION | 5914 | 1.85 | 1057 | 1.48 | 8666 | 0.97 | 15637 | 1.43 |
| TOTAL | 319973 | 100.00 | 71558 | 100.00 | 892921 | 100.00 | 1284452 | 100.00 |

FUENTE: Censo Nacional de Población y Vivienda. Honduras 1988

En el cuadro N° 9, podemos observar que la población migrante antigua con mayor porcentaje es el empleado obrero del sector privado, lo mismo ocurre con los migrantes recientes, ya que estas personas se encuentran ocupadas, en trabajos en empresas particulares o personales principalmente en ciudades y los no migrantes tienen un porcentaje menor que los anteriores en el sector privado.

Los resultados obtenidos señalan que para la población de ambos sexos de Honduras, al comparar migrantes y no migrantes, los migrantes antiguos tienden a participar más en la actividad productiva que los no migrantes, aunque estos últimos tienen un mayor porcentaje de participación en la ocupación de trabajador independiente (cuenta propias), ya que son los que se dedicaban a actividades agrícolas en su lugar de origen.

La excepción significativa está dada en que los migrantes y particularmente los recientes tienden a desarrollar en mayor medida ocupaciones relacionadas con servicios, tanto domésticos como personales, lo cual puede estar relacionado con la generación de actividades de tipo informal.

Otro aspecto de interés que resulta de la comparación entre grupos de migrantes es la relativamente baja proporción de migrantes recientes, de ambos sexos dedicada a ocupaciones administrativas o comerciales.

En el grupo ocupacional "empleado u obrero en el sector público", los migrantes desempeñan en mayor porcentaje las mejores ocupaciones profesionales, hecho que es consistente con el mayor nivel de instrucción observado por este grupo.

El análisis ocupacional diferenciado por sexo, presenta las siguientes características. Para el sexo masculino:

- Los migrantes antiguos son los que tienen el mayor porcentaje en la ocupación de "empleado u obrero en el sector privado", con un 41.15 %, estos estarían empleados principalmente en las ciudades y tienen un mayor nivel de instrucción. También un 33.26 % se desempeña como "trabajadores independientes", son los que tienen una mayor participación en las actividades agrícolas principalmente en las áreas rurales. El tercer lugar lo tienen los "empleados u obreros del sector público" con 13.06 %
- Los migrantes recientes, también tienen un mayor porcentaje en la ocupación de "empleado u obrero del sector privado", inclusive mayor que los migrantes antiguos, pero en la de "trabajador independiente" tienen un menor porcentaje

(28.91 %) que los antiguos, ya que estos últimos tienen mayor capacidad para desarrollar actividades por su cuenta y como empleadores. Los migrantes recientes por su parte muestran la menor capacidad en este sentido, esto es razonable si se considera que estas actividades no sólo demandan un periodo de adaptación y conocimiento de las condiciones en los lugares de destino, sino también un proceso de acumulación de capital para poder independizarse.

- Los no migrantes, son los que tienen mayor porcentaje en la ocupación de "trabajador independiente", esto porque la actividad primaria en la economía de Honduras es importante, puesto que aproximadamente la mitad de la población está empleada en este sector y además no requiere de ningún grado de calificación. La ocupación "empleado u obrero del sector privado" ocupa un tamaño considerable, además la posesión de ciertos medios de producción campesina (Tierra) puede actuar como freno para la migración en las zonas rurales.

En cuanto a la población femenina se puede observar:

- Que en las migrantes antiguas la ocupación que tiene un mayor porcentaje es en "empleada u obrera del sector privado", puesto que las mujeres se concentran fundamentalmente en trabajos asalariados. También una proporción de estas mujeres están dedicadas a actividades por cuenta propia y trabajos no remunerados.
- En las mujeres migrantes recientes se puede apreciar que la ocupación que tiene un mayor porcentaje es la de "empleada doméstica" con un 40.65 %, es en esta ocupación que la mayoría de las mujeres encuentran trabajo, dado su poco nivel de educación.
- Las migrantes recientes tienen menor capacidad que las migrantes antiguas para desarrollar actividades por su cuenta y como empleadoras, puesto que cuentan con sólo 12.66 % en la ocupación de "trabajadoras independientes".
- Las mujeres no migrantes tienen la mayor participación en el grupo "empleado u obrero del sector privado", le siguen "trabajador independiente" y por último "empleado u obrero en el sector público". Las no migrantes logran establecerse por su cuenta con mayor facilidad y cuentan con un porcentaje nada despreciable de trabajo no remunerado y esto es consistente con la mayor proporción de su población empleada en ocupaciones agrícolas. GRAFICO Nº 4

CARACTERISTICAS OCUPACIONALES DE LA POBLACION DE 10 AÑOS Y MAS

SEXO MASCULINO

SEXO FEMENINO

30

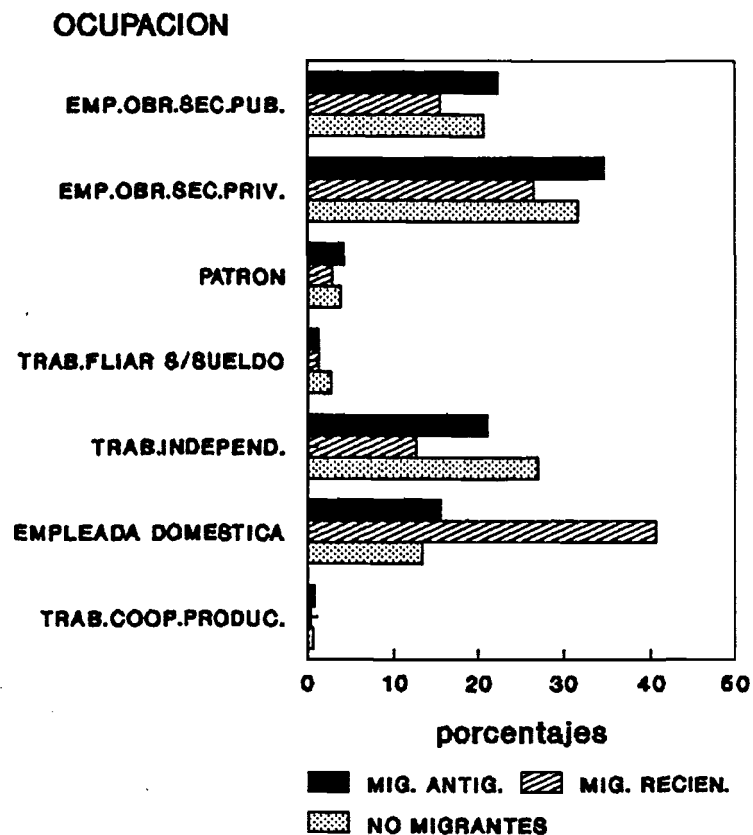
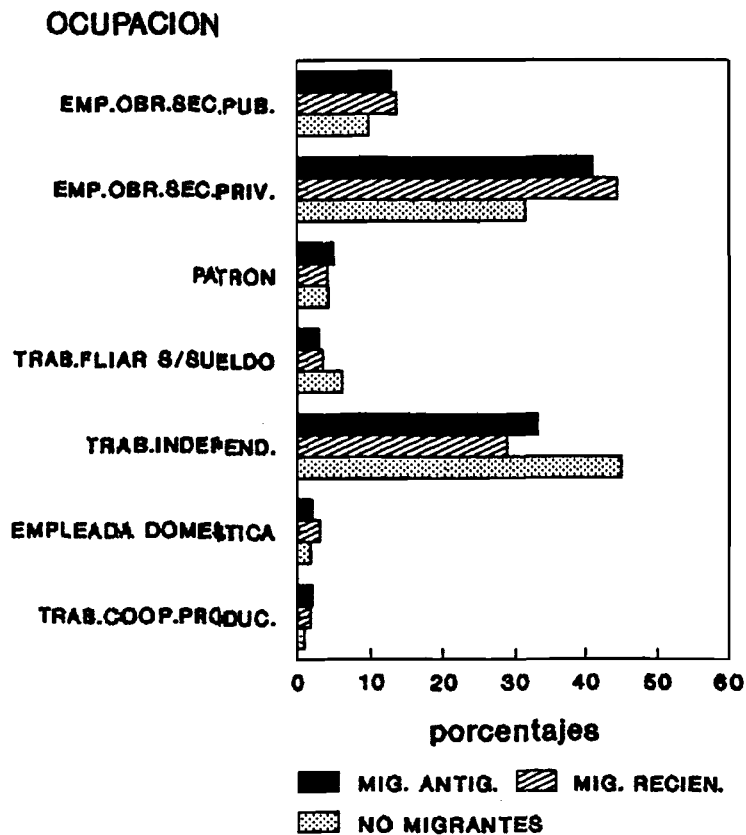

FUENTE CUADRO 9

V. CONCLUSIONES

- Para este trabajo, la información acerca del lugar de residencia en el momento del empadronamiento, lugar de nacimiento y el lugar de residencia cinco años antes del censo, ha permitido investigar las características de los migrantes internos del País, definidos de acuerdo al tipo de movimientos realizados y al periodo que se desplazaron. Tomando en cuenta estos antecedentes, la población de Honduras se clasificó en no migrantes y migrantes, y dentro de estos últimos inicialmente se distinguió a migrantes de los últimos cinco años (migrantes recientes) y migrantes de toda la vida (migrantes antiguos).
- El tener conocimiento de los departamentos que presentan características geográficas y socioeconómicas relativamente homogéneas, puso en evidencia las principales áreas de atracción y de rechazo para la población hondureña.
- El conocer las características de las áreas de atracción y de rechazo, posibilitó la identificación de factores que afectan la selectividad de los migrantes y, en algunos casos, las posibles causas que determinan la decisión de desplazarse.
- Se verifica que los núcleos urbanos de mayor desarrollo - departamentos de Francisco Morazán, Cortés, Atlántida, Colón, y Yoro- constituyen las áreas de mayor atracción para la población migrante. De igual manera, las zonas de menor desarrollo del país constituyen las áreas de mayor rechazo, y entre éstas se encuentran los departamentos fronterizos como son Copán, Lempira, Santa Bárbara, Choluteca y Valle.
- Conociendo estos antecedentes, como hipótesis podemos decir que un factor determinante de las motivaciones que orientan a los migrantes es de carácter económico, lo cual está relacionado con aspiraciones de mejores niveles de vida que no pueden satisfacer en sus lugares de origen.

VI. BIBLIOGRAFIA

- Arriaga, Eduardo (1992), Honduras: Características de la población y otros aspectos sociales (informe no publicado)
- CELADE, (1986), Encuesta Demográfica Nacional de Honduras EDENH-II. CELADE. Serie A, N° 1047. Volumen III
- CELADE, (1990), Patrones migratorios interregionales en Chile: Analisis de casos seleccionados. Serie A. N° 212.
- SECPLAN, (1991) Población, migrantes y desplazados en el departamento del Paraiso: Perfil socioeconómico y condiciones de vida.
- SECPLAN, (1988), Manual del empadronador. Proyecto Censo Nacional de Población y Vivienda .
- SECPLAN, (1989), Censo Nacional de Población 1988. Tomo N°: I, II y IV.
- Rincón, Manuel (1984), Distribución espacial y migraciones internas (Aspectos metodológicos). Serie B N° 1009
- Villa, Miguel (1991), Introducción al análisis de la migración (apuntes de clase). Serie B. N° 91

VI. ANEXOS

MAPA 1
MAPA DE HONDURAS POR DEPARTAMENTOS



ANEXO No 0

HONDURAS: MIGRANTES INTERDEPARTAMENTALES RECIENTES 1983 - 1988
AMBOS SEXOS

| DEPTO DE RESIDEN Y SEXO | DEPARTAMENTO DE EMPADRONAMIENTO | | | | | | | | | | | | | | | | | | |
|-------------------------|---------------------------------|------------|-------|------------|-------|--------|------------|-------------|-------------|----------------|--------------------|--------------|---------|-------------|---------|---------------|-------|------|-------|
| | TODA LA REPUB. | ATLAN-TIDA | COLON | COMA-YAGUA | COPAN | CORTES | CHOLU-LETA | EL PA-RAISO | FCO HORAZAN | GRACIAS A DIOS | IS. DE LA INTIBUCA | BAHIA LA PAZ | LENPIRA | OCOTE-PEQUE | OLANCHO | SANTA BARBARA | VALLE | YORD | |
| | 164925 | 15163 | 10405 | 9172 | 3745 | 35908 | 2672 | 4549 | 41359 | 427 | 1593 | 2627 | 2466 | 1415 | 1084 | 9419 | 6257 | 1715 | 14949 |
| | 164925 | | | | | | | | | | | | | | | | | | |
| ATLANT. | 9859 | 0 | 2163 | 250 | 134 | 1457 | 85 | 81 | 1823 | 78 | 38 | 999 | 53 | 71 | 58 | 226 | 270 | 69 | 2004 |
| COLON | 8054 | 2294 | 0 | 183 | 147 | 1588 | 66 | 36 | 833 | 62 | 16 | 688 | 17 | 34 | 15 | 531 | 132 | 32 | 1380 |
| COMAYAG | 8519 | 376 | 204 | 0 | 59 | 2157 | 57 | 161 | 2744 | 19 | 276 | 17 | 897 | 26 | 12 | 355 | 196 | 54 | 909 |
| COPAN | 10440 | 1015 | 1499 | 133 | 0 | 3277 | 18 | 68 | 793 | 5 | 40 | 17 | 23 | 404 | 377 | 213 | 1368 | 2 | 1188 |
| CORTES | 15714 | 2312 | 927 | 1486 | 479 | 0 | 175 | 228 | 3718 | 39 | 219 | 330 | 210 | 212 | 147 | 252 | 1834 | 129 | 3017 |
| CHOLUT. | 17375 | 433 | 375 | 398 | 20 | 1527 | 0 | 1485 | 9626 | 7 | 25 | 14 | 71 | 18 | 18 | 2147 | 105 | 647 | 455 |
| EL PARAT. | 10733 | 271 | 126 | 235 | 41 | 429 | 548 | 0 | 4068 | 5 | 32 | 19 | 55 | 4 | 5 | 2593 | 73 | 52 | 177 |
| HORAZAN | 14524 | 1136 | 442 | 2007 | 196 | 3713 | 785 | 1525 | 0 | 79 | 235 | 115 | 542 | 104 | 93 | 1642 | 326 | 462 | 1127 |
| GRAC. DIOS | 631 | 102 | 66 | 32 | 2 | 58 | 15 | 9 | 183 | 0 | 10 | 92 | 11 | 3 | 1 | 26 | 6 | 1 | 14 |
| INTIBUCA | 4732 | 297 | 339 | 1062 | 40 | 1269 | 9 | 42 | 771 | 4 | 0 | 7 | 265 | 114 | 10 | 81 | 172 | 4 | 246 |
| IS. BAHIA | 805 | 387 | 104 | 9 | 3 | 103 | 1 | 7 | 95 | 39 | 5 | 0 | 5 | - | 1 | 5 | 2 | 2 | 37 |
| LA PAZ | 3579 | 107 | 34 | 1101 | 13 | 422 | 23 | 48 | 1037 | 2 | 247 | 2 | 0 | 7 | 1 | 254 | 30 | 28 | 223 |
| LENPIRA | 6829 | 883 | 575 | 248 | 722 | 1871 | 7 | 11 | 419 | 5 | 197 | 5 | 9 | 0 | 178 | 162 | 914 | 2 | 621 |
| OCOTEPE. | 3149 | 276 | 136 | 41 | 917 | 695 | 5 | 13 | 266 | 1 | 12 | 10 | 7 | 83 | 0 | 21 | 445 | 5 | 216 |
| OLANCHO | 10520 | 692 | 861 | 384 | 42 | 1119 | 170 | 396 | 5613 | 55 | 44 | 55 | 101 | 9 | 8 | 0 | 58 | 80 | 833 |
| ST. BARBAR | 16819 | 1176 | 669 | 791 | 734 | 9507 | 27 | 70 | 1758 | 2 | 135 | 30 | 92 | 274 | 122 | 157 | 0 | 48 | 1227 |
| VALLE | 8577 | 324 | 278 | 253 | 14 | 1519 | 628 | 260 | 3559 | 4 | 7 | 15 | 38 | 7 | 5 | 359 | 31 | 0 | 127 |
| YORD | 14066 | 3082 | 1607 | 559 | 182 | 5197 | 53 | 109 | 2853 | 21 | 55 | 212 | 70 | 45 | 33 | 395 | 295 | 98 | 0 |

FUENTE: Censo Nacional de Población y Vivienda de Honduras 1988

ANEXO No 0

HONDURAS: MIGRANTES INTERDEPARTAMENTALES RECIENTES 1983 - 1988
SEXO MASCULINO

| DEPTO DE RESIDEN Y SEXO | DEPARTAMENTO DE EMPADRONAMIENTO | | | | | | | | | | | | | | | | | | |
|-------------------------------------|---------------------------------|----------|-------|----------|-------|--------|----------|-------|---------|-------------------|----------------------|-------|--------|---------|-----------------|---------|------------------|-------|------|
| | TODA LA REPUB. | ATLANTID | COLON | COMAYAGU | COPAN | CORTES | CHOLUTEC | RAISO | MORAZAN | GRACIAS A DIOS | IS.DE LA INTIBUCA | BAHIA | LA PAZ | LEMPIRA | OCOTE- PEQUE | OLANCHO | SANTA BARBARA | VALLE | YORO |
| | 77580 | 7705 | 5352 | 4351 | 1681 | 17463 | 1247 | 2051 | 16745 | 219 | 765 | 1285 | 1063 | 651 | 517 | 5002 | 3228 | 793 | 7462 |
| ATLANT. | 5991 | 0 | 1090 | 115 | 64 | 1880 | 45 | 27 | 822 | 39 | 21 | 487 | 31 | 34 | 29 | 128 | 145 | 32 | 1002 |
| COLON | 3800 | 1035 | 0 | 89 | 76 | 741 | 26 | 17 | 358 | 30 | 4 | 329 | 5 | 17 | 5 | 264 | 78 | 18 | 708 |
| COMAYAG | 3922 | 221 | 103 | 0 | 26 | 998 | 26 | 48 | 1160 | 9 | 144 | 10 | 368 | 16 | 4 | 192 | 111 | 27 | 459 |
| COPAN | 5019 | 576 | 794 | 62 | 0 | 1412 | 8 | 12 | 290 | 2 | 27 | 14 | 7 | 185 | 189 | 105 | 704 | - | 632 |
| CORTES | 7554 | 1168 | 453 | 713 | 228 | 0 | 87 | 80 | 1699 | 20 | 107 | 165 | 93 | 102 | 69 | 145 | 908 | 64 | 1453 |
| CHOLUT. | 7821 | 255 | 193 | 195 | 11 | 753 | 0 | 779 | 3803 | 4 | 12 | 7 | 27 | 8 | 9 | 1186 | 52 | 298 | 229 |
| EL PARAJ. | 4869 | 150 | 68 | 104 | 13 | 201 | 248 | 0 | 2500 | 1 | 20 | 9 | 28 | 3 | 1 | 1380 | 38 | 19 | 86 |
| MORAZAN | 6976 | 581 | 208 | 937 | 83 | 1767 | 375 | 785 | 0 | 40 | 99 | 57 | 261 | 53 | 47 | 830 | 179 | 205 | 549 |
| GRAC.DIOS | 302 | 48 | 33 | 19 | 2 | 33 | 7 | 4 | 77 | 0 | 2 | 41 | 8 | 2 | - | 12 | 5 | 1 | 8 |
| INTIBUCA | 2145 | 161 | 191 | 525 | 17 | 585 | 4 | 11 | 223 | 4 | 0 | 5 | 96 | 49 | 2 | 46 | 105 | 2 | 119 |
| IS.BAHIA | 391 | 187 | 52 | 6 | 2 | 48 | 1 | 2 | 43 | 21 | 3 | 0 | 2 | - | - | 4 | - | 1 | 19 |
| LA PAZ | 1615 | 62 | 17 | 521 | 6 | 191 | 7 | 19 | 382 | 2 | 135 | 1 | 0 | 2 | - | 134 | 17 | 10 | 109 |
| LEMPIRA | 3188 | 474 | 313 | 122 | 299 | 834 | 5 | 2 | 111 | 3 | 76 | 1 | 2 | 0 | 70 | 94 | 468 | 2 | 312 |
| OCOTEPE. | 1455 | 153 | 72 | 19 | 412 | 291 | 4 | 3 | 162 | 1 | 8 | 4 | 2 | 29 | 0 | 13 | 228 | 4 | 110 |
| OLANCHO | 4614 | 340 | 442 | 193 | 17 | 525 | 82 | 193 | 2195 | 28 | 25 | 32 | 53 | 6 | 4 | 0 | 33 | 42 | 404 |
| ST.BARBAR | 7557 | 600 | 343 | 366 | 326 | 4170 | 13 | 25 | 712 | 1 | 50 | 14 | 37 | 123 | 63 | 73 | 0 | 22 | 619 |
| VALLE | 3966 | 196 | 150 | 116 | 6 | 739 | 279 | 105 | 1484 | 2 | 4 | 9 | 18 | 2 | 3 | 191 | 18 | 0 | 644 |
| YORO | 6395 | 1498 | 830 | 249 | 93 | 2295 | 30 | 19 | 784 | 12 | 28 | 100 | 25 | 20 | 22 | 205 | 139 | 46 | 0 |

FUENTE: Censo Nacional de Población y Vivienda de Honduras 1988

ANEXO No 0

HONDURAS: MIGRANTES INTERDEPARTAMENTALES RECIENTES 1983 - 1988
SEXO FEMENINO

| DEPTO DE RESIDEN Y SEXO | DEPARTAMENTO DE ENPADRONAMIENTO | | | | | | | | | | | | | | | | | | |
|-------------------------------------|---------------------------------|----------|-------|----------|-------|--------|----------|-------|---------|-------------------|----------|--------------------|--------|---------|-----------------|---------|------------------|-------|------|
| | TODA LA REPUB. | ATLANTID | COLON | COMAYAGU | COPAN | CORTES | CHOLUTEC | RAISO | MORAZAN | GRACIAS A DIOS | INTIBUCA | IS. DE LA BAHIA | LA PAZ | LENPIRA | DCOTE- PEQUE | OLANCHO | SANTA BARBARA | VALLE | YORO |
| | 89950 | 7463 | 5053 | 4821 | 2064 | 21045 | 1425 | 2498 | 24614 | 208 | 828 | 1342 | 1403 | 764 | 567 | 4417 | 3029 | 922 | 7487 |
| ATLANT. | 6468 | 0 | 1073 | 135 | 70 | 2177 | 40 | 54 | 1001 | 39 | 17 | 512 | 22 | 37 | 29 | 98 | 125 | 37 | 1007 |
| COLON | 4254 | 1259 | 0 | 94 | 71 | 847 | 40 | 19 | 475 | 32 | 12 | 359 | 12 | 17 | 10 | 267 | 54 | 14 | 677 |
| COMAYAG | 4597 | 155 | 101 | 0 | 33 | 1159 | 31 | 113 | 1584 | 10 | 132 | 7 | 529 | 10 | 8 | 163 | 85 | 27 | 451 |
| COPAN | 5421 | 439 | 705 | 71 | 0 | 1065 | 10 | 56 | 503 | 3 | 13 | 3 | 16 | 219 | 188 | 108 | 664 | 2 | 551 |
| CORTES | 8160 | 1144 | 474 | 773 | 251 | 0 | 88 | 148 | 2019 | 19 | 112 | 165 | 117 | 110 | 78 | 107 | 926 | 65 | 1567 |
| CHOLUT. | 9554 | 178 | 182 | 203 | 9 | 774 | 0 | 706 | 5823 | 3 | 13 | 7 | 44 | 10 | 9 | 961 | 53 | 349 | 231 |
| EL PARAJ. | 5864 | 121 | 58 | 131 | 28 | 228 | 300 | 0 | 3568 | 4 | 12 | 10 | 27 | 1 | 4 | 1213 | 35 | 33 | 97 |
| MORAZAN | 7548 | 555 | 234 | 1070 | 113 | 1946 | 410 | 820 | 0 | 39 | 136 | 58 | 281 | 51 | 46 | 812 | 147 | 257 | 577 |
| GRAC. DIOS | 329 | 54 | 33 | 13 | - | 25 | 8 | 5 | 106 | 0 | 8 | 51 | 3 | 1 | 1 | 14 | 1 | - | 1 |
| INTIBUCA | 2587 | 136 | 148 | 537 | 23 | 684 | 5 | 31 | 548 | - | 0 | 2 | 169 | 65 | 8 | 35 | 67 | 2 | 121 |
| IS. BAHIA | 414 | 200 | 52 | 3 | 1 | 55 | - | 5 | 52 | 18 | 2 | 0 | 3 | - | 1 | 1 | 2 | 1 | 111 |
| LA PAZ | 1964 | 45 | 17 | 580 | 7 | 231 | 16 | 29 | 655 | - | 112 | 1 | 0 | 5 | 1 | 120 | 13 | 18 | 111 |
| LENPIRA | 3646 | 414 | 262 | 126 | 423 | 1037 | 2 | 9 | 308 | 2 | 121 | 4 | 7 | 0 | 108 | 68 | 446 | - | 307 |
| DCOTEP. | 1694 | 123 | 64 | 22 | 505 | 404 | 1 | 10 | 164 | - | 4 | 6 | 5 | 54 | 0 | 8 | 217 | 1 | 107 |
| OLANCHO | 5906 | 352 | 419 | 191 | 25 | 594 | 88 | 203 | 3418 | 27 | 19 | 23 | 48 | 3 | 4 | 0 | 25 | 38 | 427 |
| ST. BARBAR | 9262 | 576 | 326 | 425 | 408 | 5337 | 14 | 45 | 1046 | 1 | 85 | 16 | 55 | 151 | 59 | 84 | 0 | 26 | 607 |
| VALLE | 4611 | 128 | 128 | 137 | 8 | 780 | 349 | 155 | 2075 | 2 | 3 | 6 | 20 | 5 | 2 | 168 | 13 | 0 | 637 |
| YORO | 7671 | 1584 | 777 | 310 | 89 | 2902 | 23 | 90 | 1269 | 9 | 27 | 112 | 45 | 25 | 11 | 190 | 156 | 52 | |

FUENTE: Censo Nacional de Población y Vivienda de Honduras 1988

ANEXO No 0

HONDURAS: MIGRANTES INTERDEPARTAMENTALES ANTIGUOS HASTA 1988
AÑOS SEXOS

| DEPTO DE MAC. | DEPARTAMENTO DE EMPADRONAMIENTO | | | | | | | | | | | | | | | | | |
|---------------------|---------------------------------|----------|-------|-----------|-------|--------|----------|------------|--------------|----------------|----------|-----------------|--------|---------|------------|---------|---------------|-------|
| | TODA LA REPUBLICA | ATLANTID | COLON | COMAYAGUA | COPAN | CORTES | CHOLUTEC | EL PARAISO | FCB. MORAZAN | GRACIAS A DIOS | INTIBUCA | IS. DE LA BAHIA | LA PAZ | LEMPIRA | OCOTEPEQUE | OLANCHO | SANTA BARBARA | VALLE |
| | 808989 | 77350 | 57956 | 37863 | 23214 | 206974 | 15275 | 23370 | 175794 | 1222 | 5171 | 7076 | 8213 | 6309 | 3250 | 35849 | 37670 | 8711 |
| ATLANT. | 47470 | 0 | 8079 | 762 | 350 | 17511 | 246 | 210 | 6954 | 153 | 82 | 3169 | 117 | 151 | 95 | 773 | 720 | 154 |
| COLON | 27046 | 9079 | 0 | 432 | 231 | 6073 | 119 | 190 | 3351 | 274 | 55 | 1904 | 61 | 65 | 24 | 1147 | 258 | 71 |
| COMAYAG | 41350 | 1656 | 1360 | 0 | 224 | 11490 | 239 | 450 | 12133 | 57 | 901 | 77 | 3486 | 93 | 38 | 2489 | 951 | 167 |
| COPAN | 62269 | 6048 | 9041 | 702 | 0 | 21735 | 81 | 204 | 3823 | 23 | 125 | 90 | 101 | 1973 | 1509 | 608 | 9973 | 40 |
| CORTES | 58280 | 9827 | 4092 | 3967 | 1824 | 0 | 609 | 506 | 12321 | 89 | 616 | 700 | 523 | 650 | 332 | 837 | 7057 | 439 |
| CHOLUT. | 77314 | 1946 | 1881 | 1454 | 100 | 7639 | 0 | 8183 | 39198 | 31 | 96 | 68 | 190 | 52 | 49 | 9192 | 405 | 4539 |
| EL PARAIS. | 41924 | 974 | 375 | 790 | 85 | 2246 | 3216 | 0 | 26676 | 18 | 78 | 52 | 157 | 16 | 14 | 5958 | 247 | 319 |
| MORAZAN | 58131 | 4046 | 1609 | 6579 | 516 | 14105 | 3567 | 10126 | 0 | 171 | 701 | 213 | 1669 | 230 | 158 | 6479 | 1101 | 2090 |
| GRAC. DIOS | 1944 | 252 | 215 | 59 | 14 | 260 | 51 | 16 | 516 | 0 | 18 | 358 | 9 | - | 3 | 71 | 31 | 5 |
| INTIBUCA | 32784 | 3284 | 3501 | 4958 | 592 | 10398 | 72 | 178 | 3717 | 15 | 0 | 52 | 955 | 557 | 42 | 411 | 1677 | 38 |
| IS. BAHIA | 1946 | 1017 | 208 | 19 | 7 | 351 | 6 | 9 | 198 | 41 | 4 | 0 | 7 | 1 | 3 | 16 | 6 | 2 |
| LA PAZ | 29003 | 801 | 540 | 9491 | 82 | 4014 | 119 | 308 | 7659 | 21 | 1027 | 31 | 0 | 29 | 12 | 2459 | 395 | 148 |
| LEMPIRA | 49761 | 7408 | 4915 | 1143 | 4064 | 15501 | 73 | 65 | 2185 | 19 | 714 | 38 | 77 | 0 | 526 | 523 | 7339 | 33 |
| OCOTEPE. | 35740 | 2812 | 2105 | 406 | 11212 | 7386 | 40 | 87 | 2159 | 15 | 43 | 31 | 55 | 936 | 0 | 143 | 6201 | 14 |
| OLANCHO | 48055 | 5528 | 5675 | 1067 | 121 | 6266 | 412 | 1066 | 21674 | 202 | 86 | 245 | 219 | 31 | 32 | 0 | 180 | 208 |
| ST. BARBAR | 77038 | 5891 | 3910 | 2385 | 3179 | 46349 | 162 | 259 | 6406 | 16 | 437 | 117 | 190 | 1362 | 316 | 554 | 0 | 77 |
| VALLE | 57697 | 3823 | 2303 | 1722 | 99 | 11716 | 5979 | 1186 | 17887 | 19 | 45 | 108 | 169 | 24 | 27 | 2467 | 276 | 0 |
| YORO | 61237 | 12958 | 8147 | 1927 | 514 | 23934 | 284 | 327 | 8937 | 56 | 143 | 623 | 228 | 139 | 70 | 1722 | 861 | 367 |

FUENTE: Censo Nacional de Población y Vivienda de Honduras 1988

ANEXO No 0

HONDURAS: MIGRANTES INTERDEPARTAMENTALES ANTIQUOS HASTA 1988
SEXO MASCULINO

| DEPTO DE MAC. | DEPARTAMENTO DE EMPADRONAMIENTO | | | | | | | | | | | | | | | | | | |
|---------------------|---------------------------------|----------|-------|----------|-------|--------|----------|-------|---------|-------------------|-----------------------|-------|--------|---------|-----------------|---------|------------------|-------|-------|
| | TODA LA REPUB. | ATLANTID | COLON | COMAYAGU | COPAN | CORTES | CHOLUTEC | RAISO | MORAZAN | GRACIAS A DIOS | IS. DE LA INTIBUCA | BAHIA | LA PAZ | LEMPIRA | OCOTE- PEQUE | OLANCHO | SANTA BARBARA | VALLE | YORO |
| | 386761 | 38684 | 30031 | 18438 | 11173 | 97324 | 7334 | 11808 | 75188 | 665 | 2379 | 3973 | 3765 | 3029 | 1517 | 19042 | 19621 | 4204 | 38586 |
| ATLANT. | 22757 | 0 | 4047 | 348 | 174 | 8191 | 118 | 82 | 3256 | 84 | 37 | 1635 | 66 | 62 | 51 | 393 | 320 | 80 | 3813 |
| COLON | 12734 | 4101 | 0 | 211 | 113 | 2837 | 60 | 108 | 1517 | 143 | 27 | 937 | 28 | 34 | 10 | 580 | 148 | 40 | 1840 |
| COMAYAG | 19389 | 877 | 699 | 0 | 120 | 5341 | 100 | 195 | 5214 | 25 | 443 | 46 | 1620 | 51 | 25 | 1282 | 490 | 74 | 2787 |
| COPAN | 29956 | 3111 | 4660 | 316 | 0 | 9704 | 35 | 87 | 1556 | 14 | 68 | 44 | 43 | 973 | 710 | 319 | 5082 | 24 | 3210 |
| CORTES | 28517 | 4962 | 2119 | 1895 | 880 | 0 | 300 | 212 | 5857 | 41 | 294 | 349 | 238 | 333 | 160 | 440 | 3515 | 203 | 6719 |
| CHOLUT. | 36663 | 1072 | 1062 | 737 | 52 | 3952 | 0 | 4290 | 16645 | 21 | 47 | 41 | 81 | 28 | 25 | 5002 | 228 | 2181 | 1199 |
| EL PARAI. | 19161 | 561 | 230 | 405 | 42 | 1111 | 1551 | 0 | 11244 | 9 | 44 | 22 | 79 | 10 | 5 | 3138 | 139 | 170 | 401 |
| MORAZAN | 29807 | 2120 | 888 | 3280 | 266 | 7094 | 1817 | 5189 | 0 | 97 | 340 | 111 | 846 | 122 | 86 | 3470 | 611 | 1008 | 2462 |
| GRAC. DIOS | 845 | 100 | 111 | 25 | 8 | 114 | 24 | 9 | 210 | 0 | 3 | 143 | 2 | | 2 | 40 | 17 | 4 | 33 |
| INTIBUCA | 16151 | 1721 | 1849 | 2394 | 308 | 5173 | 33 | 76 | 1484 | 11 | 0 | 24 | 366 | 247 | 24 | 213 | 984 | 19 | 1225 |
| IS. BAHIA | 878 | 433 | 94 | 9 | 3 | 165 | 4 | 1 | 94 | 24 | 2 | 0 | 4 | 1 | 2 | 10 | 1 | 1 | 30 |
| LA PAZ | 14189 | 447 | 289 | 4770 | 40 | 1998 | 57 | 164 | 3274 | 16 | 484 | 18 | 0 | 12 | 8 | 1325 | 239 | 63 | 985 |
| LEMPIRA | 24827 | 3912 | 2611 | 541 | 1850 | 7456 | 35 | 37 | 898 | 12 | 265 | 26 | 30 | 0 | 202 | 291 | 3928 | 20 | 2713 |
| OCOTEPE. | 17915 | 1561 | 1179 | 208 | 5557 | 3476 | 24 | 37 | 961 | 9 | 20 | 18 | 22 | 458 | 0 | 76 | 3215 | 8 | 1086 |
| OLANCHO | 21423 | 2625 | 2893 | 508 | 49 | 2971 | 183 | 520 | 8658 | 110 | 34 | 131 | 97 | 18 | 17 | 0 | 117 | 101 | 2391 |
| ST. BARBAR | 35171 | 2960 | 1975 | 1084 | 1402 | 20752 | 82 | 109 | 2752 | 9 | 187 | 51 | 76 | 595 | 136 | 275 | 0 | 40 | 2686 |
| VALLE | 27798 | 2068 | 1262 | 833 | 58 | 5899 | 2765 | 570 | 7664 | 12 | 24 | 58 | 76 | 11 | 18 | 1310 | 164 | 0 | 5006 |
| YORO | 28580 | 6053 | 4063 | 874 | 251 | 11090 | 146 | 122 | 3904 | 28 | 60 | 319 | 91 | 74 | 36 | 878 | 423 | 168 | 0 |

FUENTE: Censo Nacional de Población y Vivienda de Honduras 1988

ANEXO No 0

HONDURAS: MIGRANTES INTERDEPARTAMENTALES ANTIGUOS HASTA 1988
SEXO FEMENINO

| DEPTO DE MAC. | DEPARTAMENTO DE EMPADRONAMIENTO | | | | | | | | | | | | | | | | | | |
|---------------------|---------------------------------|----------|-------|----------|-------|--------|----------|-------|-------------------|------------------------|-----------------------|-------|--------|---------|-----------------|---------|------------------|-------|-------|
| | TODA LA -REPUB. | ATLANTID | COLON | COMAYAGU | COPAN | CORTES | CHOLUTEC | RAISO | EL PA- HORAZAN | FCO. GRACIAS A DIOS | IS. DE LA INTIBUCA | BAHIA | LA PAZ | LEMPIRA | OCOTE- PEQUE | OLANCHO | SANTA BARBARA | VALLE | YORO |
| | 421265 | 38666 | 27925 | 19425 | 12041 | 109641 | 7986 | 11570 | 100606 | 557 | 2792 | 3903 | 4448 | 3280 | 1734 | 15807 | 18057 | 4507 | 38320 |
| ATLANT. | 24713 | 0 | 4032 | 414 | 176 | 9320 | 128 | 128 | 3698 | 69 | 45 | 1534 | 51 | 89 | 44 | 380 | 400 | 74 | 4131 |
| COLON | 14312 | 4978 | 0 | 221 | 118 | 3236 | 59 | 82 | 1834 | 133 | 28 | 967 | 33 | 31 | 14 | 567 | 110 | 31 | 1870 |
| COMAYAG | 20961 | 779 | 661 | 0 | 104 | 6149 | 139 | 263 | 6919 | 32 | 458 | 31 | 1866 | 42 | 13 | 207 | 461 | 93 | 2744 |
| COPAN | 32313 | 2937 | 4381 | 386 | 0 | 12031 | 46 | 117 | 2267 | 9 | 57 | 46 | 58 | 1000 | 799 | 289 | 4891 | 16 | 2983 |
| CORTES | 29763 | 4865 | 1973 | 2072 | 944 | 0 | 309 | 294 | 6464 | 48 | 322 | 351 | 285 | 317 | 172 | 397 | 3542 | 236 | 7172 |
| CHOLUT. | 40651 | 874 | 819 | 717 | 48 | 3687 | 0 | 3893 | 22553 | 10 | 49 | 27 | 109 | 24 | 24 | 4190 | 177 | 2358 | 1092 |
| EL PARAI. | 22808 | 413 | 145 | 385 | 43 | 1135 | 1710 | 0 | 15432 | 9 | 34 | 30 | 78 | 6 | 9 | 2820 | 108 | 149 | 302 |
| HORAZAN | 28324 | 1926 | 721 | 3299 | 250 | 7011 | 1750 | 4937 | 0 | 74 | 361 | 102 | 823 | 108 | 72 | 3009 | 490 | 1082 | 2309 |
| GRAC. DIOS | 1099 | 152 | 104 | 34 | 6 | 146 | 27 | 7 | 306 | 0 | 15 | 215 | 7 | - | 1 | 31 | 14 | 1 | 33 |
| INTIBUCA | 16625 | 1563 | 1652 | 2564 | 284 | 5216 | 39 | 102 | 2233 | 4 | 0 | 28 | 589 | 310 | 19 | 198 | 693 | 19 | 1112 |
| IS. BAHIA | 1068 | 584 | 114 | 10 | 4 | 186 | 2 | 8 | 104 | 17 | 2 | 0 | 3 | - | 1 | 6 | 5 | 1 | 21 |
| LA PAZ | 14814 | 354 | 251 | 4721 | 42 | 2016 | 62 | 144 | 4385 | 5 | 543 | 13 | 0 | 17 | 4 | 1134 | 156 | 85 | 88 |
| LEMPIRA | 24934 | 3496 | 2304 | 602 | 2214 | 8045 | 38 | 28 | 1287 | 7 | 449 | 12 | 47 | 0 | 324 | 232 | 3411 | 13 | 242 |
| OCOTEP. | 17825 | 1251 | 926 | 198 | 5655 | 3910 | 16 | 50 | 1198 | 6 | 23 | 13 | 33 | 478 | 0 | 67 | 2986 | 6 | 100 |
| OLANCHO | 26632 | 2903 | 2782 | 559 | 72 | 3295 | 229 | 546 | 13016 | 92 | 52 | 114 | 122 | 13 | 15 | 0 | 63 | 107 | 265 |
| ST. BARBAR | 41867 | 2931 | 1935 | 1301 | 1777 | 25597 | 80 | 150 | 3654 | 7 | 250 | 66 | 114 | 767 | 180 | 279 | 0 | 37 | 274 |
| VALLE | 29899 | 1755 | 1041 | 889 | 41 | 5817 | 3214 | 616 | 10223 | 7 | 21 | 50 | 93 | 13 | 9 | 1157 | 112 | 0 | 484 |
| YORO | 32657 | 6905 | 4084 | 1053 | 263 | 12844 | 138 | 205 | 5033 | 28 | 83 | 304 | 137 | 65 | 34 | 844 | 438 | 199 | |

FUENTE: Censo Nacional de Población y Vivienda de Honduras 1988

ANEXO No. 1

HONDURAS: SALDOS MIGRATORIOS Y PROPORCION DE MIGRANTES
ANTIGUOS POR DEPARTAMENTO, SEXO MASCULINO 1988

| DEPARTAMENTO DE NACIMIENTO | POBLACION ENPADRONADA EN 1988 | POBLACION NATIVA | POBLACION NATIVA ENPADRONADA EN 1988 | IMMIGRANTES | EMIGRANTES | MIGRACION META | MIGRACION BRUTA |
|-------------------------------|-------------------------------------|---------------------|-----------------------------------------------|-------------|------------|-------------------|--------------------|
| Atlántida | 112413 | 94486 | 73729 | 38684 | 22757 | 15927 | 61441 |
| Colón | 71286 | 53989 | 41255 | 30031 | 12734 | 17297 | 42765 |
| Comayagua | 113470 | 114421 | 95032 | 18438 | 19389 | -951 | 37027 |
| Copán | 103055 | 121838 | 91802 | 11173 | 29956 | -18783 | 41129 |
| Cortés | 296734 | 227927 | 199410 | 97324 | 28517 | 68807 | 125841 |
| Choluteca | 136595 | 165924 | 129261 | 7334 | 36663 | -29329 | 43997 |
| El Paraíso | 117714 | 125067 | 105906 | 11808 | 19161 | -7353 | 30969 |
| Fco. Morazán | 362711 | 317330 | 287523 | 75188 | 29807 | 45381 | 104995 |
| Gracias a Dios | 15660 | 15840 | 14995 | 665 | 845 | -180 | 1510 |
| Intibucá | 59102 | 72874 | 56723 | 2379 | 16151 | -13772 | 18530 |
| Islas de la Bahía | 10241 | 7146 | 6268 | 3973 | 878 | 3095 | 4851 |
| La Paz | 48918 | 59342 | 45153 | 3765 | 14189 | -10424 | 17954 |
| León | 84536 | 106334 | 81507 | 3029 | 24827 | -21798 | 27856 |
| Ocotepeque | 34856 | 51254 | 33339 | 1517 | 17915 | -16398 | 19432 |
| Olancho | 134973 | 137354 | 115931 | 19042 | 21423 | -2381 | 40465 |
| Santa Bárbara | 136887 | 152437 | 117266 | 19621 | 35171 | -15550 | 54792 |
| Valle | 56163 | 79757 | 51959 | 4204 | 27798 | -23594 | 32002 |
| Yoro | 158114 | 148188 | 119528 | 38586 | 28580 | 10006 | 67166 |
| | 2053428 | 2053428 | 1666667 | 386761 | 386761 | 0 | |

FUENTE: Matriz de migración. Censo de Población y Vivienda 1988

ANEXO No. 1

HONDURAS: SALDOS MIGRATORIOS Y PROPORCION DE MIGRANTES
ANTIGUOS POR DEPARTAMENTO, SEXO FEMENINO 1980

| DEPARTAMENTO DE NACIMIENTO | POBLACION ENPADRONADA EN 1980 | POBLACION MATIVA | POBLACION MATIVA ENPADRONADA EN 1980 | INMIGRANTES | ENIGRANTES | MIGRACION META | MIGRACION BRUTA |
|-------------------------------|-------------------------------------|---------------------|-----------------------------------------------|-------------|------------|-------------------|--------------------|
| Atlántida | 112666 | 90713 | 74000 | 30666 | 24713 | 13953 | 63379 |
| Colón | 70070 | 56457 | 42145 | 27925 | 14312 | 13613 | 42237 |
| Comayagua | 113334 | 114870 | 93909 | 19425 | 20961 | -1536 | 40386 |
| Copán | 102794 | 123066 | 90753 | 12041 | 32313 | -20272 | 44354 |
| Cortés | 310460 | 230502 | 200019 | 109641 | 29763 | 79070 | 139404 |
| Choluteca | 138536 | 171201 | 130550 | 7906 | 40651 | -32665 | 48637 |
| El Paraíso | 116539 | 127777 | 104969 | 11570 | 22800 | -11230 | 34370 |
| Fco. Morazán | 395959 | 323677 | 295353 | 100606 | 20324 | 72202 | 120930 |
| Gracias a Dios | 16841 | 17303 | 16204 | 557 | 1099 | -542 | 1656 |
| Inlíbuc | 50150 | 71903 | 55350 | 2792 | 16625 | -13033 | 19417 |
| Islas de la Bahía | 10335 | 7500 | 6432 | 3903 | 1060 | 2035 | 4971 |
| La Paz | 50704 | 61150 | 46336 | 4440 | 14014 | -10366 | 19262 |
| Leopira | 02560 | 104222 | 79200 | 3200 | 24934 | -21654 | 20214 |
| Ocotepeque | 35073 | 51164 | 33339 | 1734 | 17025 | -16091 | 19559 |
| Olancho | 130626 | 141451 | 114019 | 15007 | 26632 | -10025 | 42439 |
| Santa Bárbara | 127064 | 151674 | 109007 | 10057 | 41067 | -23010 | 59924 |
| Valle | 57011 | 02403 | 52504 | 4507 | 29099 | -25392 | 34406 |
| Yoro | 156474 | 150011 | 110154 | 30320 | 32657 | 5663 | 70977 |
| | 2086004 | 2086004 | 1664019 | 421265 | 421265 | 0 | |

FUENTE: Matriz de migración. Censo de Población y Vivienda 1980

ANEXO No. 1

HONDURAS: SALDOS MIGRATORIOS Y PROPORCION DE MIGRANTES
RECIENTES POR DEPARTAMENTO. SEXO MASCULINO 1988

| DEPARTAMENTO DE ENPADRONAMIENTO | POBLACION | POBLACION | NO | | | TASAS ANUALES DE MIGRACION | | | | |
|------------------------------------|------------------------|----------------------|-----------|-------------|------------|----------------------------|--------------------|------------------|-----------------|--------------|
| | ENPADRONADA EN 1988 | RESIDENTE EN 1983 | MIGRANTES | INMIGRANTES | EMIGRANTES | MIGRACION META | MIGRACION BRUTA | IMMI- GRACION | ENIGRA- CION | MIG. META |
| Atlántida | 91781 | 90067 | 84076 | 7705 | 5991 | 1714 | 13696 | 16.95 | 13.18 | 3.77 |
| Colón | 56538 | 54986 | 51186 | 5352 | 3800 | 1552 | 9152 | 19.20 | 13.63 | 5.57 |
| Comayagua | 91633 | 91204 | 87282 | 4351 | 3922 | 429 | 8273 | 9.52 | 8.58 | 0.94 |
| Copán | 83431 | 86769 | 81750 | 1681 | 5019 | -3338 | 6700 | 3.95 | 11.80 | -7.84 |
| Cortés | 250170 | 240261 | 232707 | 17463 | 7554 | 9909 | 25017 | 14.24 | 6.16 | 8.08 |
| Choluteca | 111050 | 117624 | 109803 | 1247 | 7821 | -6574 | 9068 | 2.18 | 13.68 | -11.50 |
| El Paraíso | 96700 | 99518 | 94649 | 2051 | 4869 | -2818 | 6920 | 4.18 | 9.93 | -5.74 |
| Fco. Morazán | 301644 | 291875 | 284899 | 16745 | 6976 | 9769 | 23721 | 11.29 | 4.70 | 6.58 |
| Gracias a Dios | 12522 | 12605 | 12303 | 219 | 302 | -83 | 521 | 3.49 | 4.81 | -1.32 |
| Intibucá | 47825 | 49205 | 47060 | 765 | 2145 | -1380 | 2910 | 3.15 | 8.84 | -5.69 |
| Islas de la Bahía | 8409 | 7515 | 7124 | 1285 | 391 | 894 | 1676 | 32.28 | 9.82 | 22.46 |
| La Paz | 39515 | 40067 | 38452 | 1063 | 1615 | -552 | 2678 | 5.34 | 8.12 | -2.77 |
| Lençira | 67108 | 69645 | 66457 | 651 | 3188 | -2537 | 3839 | 1.90 | 9.32 | -7.42 |
| Ocoatepeque | 28572 | 29510 | 28055 | 517 | 1455 | -938 | 1972 | 3.56 | 10.02 | -6.46 |
| Olancho | 108286 | 107898 | 103284 | 5002 | 4614 | 388 | 9616 | 9.26 | 8.54 | 0.72 |
| Santa Bárbara | 110654 | 114983 | 107426 | 3228 | 7557 | -4329 | 10785 | 5.72 | 13.40 | -7.67 |
| Valle | 45521 | 48694 | 44728 | 793 | 3966 | -3173 | 4759 | 3.37 | 16.84 | -13.47 |
| Yoro | 128176 | 127109 | 128714 | 7462 | 6395 | 1067 | 13857 | 11.69 | 10.02 | 1.67 |
| | 1679535 | 1679535 | 1601955 | 77580 | 77580 | 0 | | 9.24 | 9.24 | 0.00 |

FUENTE: Matriz de migración. Censo de Población y Vivienda 1988

ANEXO No 1

HONDURAS: SALDOS MIGRATORIOS Y PROPORCION DE MIGRANTES
RECIENTES POR DEPARTAMENTO. SEXO FEMENINO 1988

| DEPARTAMENTO DE ENPADRONAMIENTO | POBLACION | POBLACION | NO | | | TASAS ANUALES DE MIGRACION | | | | |
|------------------------------------|-----------|-----------|-----------|-------------|------------|----------------------------|--------------------|------------------|-----------------|--------------|
| | EN 1988 | EN 1983 | MIGRANTES | INMIGRANTES | EMIGRANTES | MIGRACION META | MIGRACION BRUTA | IMMI- GRACION | ENIGRA- CION | MIG. META |
| Atlántida | 92679 | 91684 | 85216 | 7463 | 6468 | 995 | 13931 | 16.19 | 14.03 | 2.16 |
| Colón | 55663 | 54864 | 50610 | 5053 | 4254 | 799 | 9307 | 18.29 | 15.40 | 2.89 |
| Comayagua | 92336 | 92112 | 87515 | 4821 | 4597 | 224 | 9418 | 10.45 | 9.97 | 0.49 |
| Copán | 83642 | 86999 | 81578 | 2064 | 5421 | -3357 | 7485 | 4.84 | 12.71 | -7.87 |
| Cortés | 364971 | 352086 | 343926 | 21045 | 8160 | 12885 | 29205 | 11.74 | 4.55 | 7.19 |
| Choluteca | 112938 | 121067 | 111513 | 1425 | 9554 | -8129 | 10979 | 2.44 | 16.33 | -13.90 |
| El Paraíso | 95872 | 99238 | 93374 | 2498 | 5864 | -3366 | 8362 | 5.12 | 12.02 | -6.90 |
| Fco. Morazán | 336883 | 319817 | 312269 | 24614 | 7548 | 17066 | 32162 | 14.99 | 4.60 | 10.40 |
| Gracias a Dios | 13610 | 13731 | 13402 | 200 | 329 | -121 | 537 | 3.04 | 4.81 | -1.77 |
| Intibucá | 47036 | 48795 | 46208 | 820 | 2587 | -1759 | 3415 | 3.46 | 10.80 | -7.34 |
| Islas de la Bahía | 8579 | 7651 | 7237 | 1342 | 414 | 928 | 1756 | 33.07 | 10.20 | 22.87 |
| La Paz | 41523 | 42084 | 40120 | 1403 | 1964 | -561 | 3367 | 6.71 | 9.40 | -2.68 |
| Lempira | 65713 | 68595 | 64949 | 764 | 3646 | -2882 | 4410 | 2.28 | 10.86 | -8.58 |
| Ocatepeque | 28935 | 30062 | 28368 | 567 | 1694 | -1127 | 2261 | 3.84 | 11.49 | -7.64 |
| Olancho | 106038 | 107527 | 101621 | 4417 | 5906 | -1489 | 10323 | 8.27 | 11.06 | -2.79 |
| Santa Bárbara | 103356 | 109589 | 100327 | 3029 | 9262 | -6233 | 12291 | 5.69 | 17.40 | -11.71 |
| Valle | 47124 | 50813 | 46202 | 922 | 4611 | -3689 | 5533 | 3.77 | 18.83 | -15.07 |
| Yoro | 127571 | 127755 | 120084 | 7487 | 7671 | -184 | 15158 | 11.73 | 12.02 | -0.29 |
| | 1824469 | 1824469 | 1734519 | 89950 | 89950 | 0 | | 9.86 | 9.86 | 0.00 |

FUENTE: Matriz de migración. Censo de Población y Vivienda 1988

ANEXO N°2

MIGRANTES ANTIGUOS DESTINO DE LOS PRINCIPALES DEPARTAMENTOS DE EXPULSION PARA EL SEXO FEMENINO

| DEPARTA- MENTOS DE DESTINO | DEPARTAMENTOS DE ORIGEN | | | | |
|----------------------------------|-------------------------|-----------------------|------------|------------|--------------|
| | CHOLU- TECA % | SANTA BARBARA % | VALLE % | COPAN % | LEMPIRA % |
| TOTALES | 100.0 | 100.0 | 100.0 | 100.0 | 100.0 |
| ATLANTIDA | 2.2 | 7.0 | 5.9 | 9.1 | 14.0 |
| COLON | 2.0 | 4.6 | 3.5 | 13.6 | 9.2 |
| CORTES | 9.1 | 61.1 | 19.5 | 37.2 | 32.3 |
| MORAZAN | 55.5 | 8.7 | 34.2 | 7.0 | 5.2 |
| YORO | 2.7 | 6.5 | 16.2 | 9.2 | 9.7 |
| RESTO | 28.6 | 12.0 | 20.8 | 23.9 | 29.6 |

FUENTE: Matriz de poblaci"n total por departamento de empadronamiento, seg#n sexo y departamento de nacimiento.

ANEXO N° 2

MIGRANTES ANTIGUOS DESTINO DE LOS PRINCIPALES DEPARTAMENTOS DE EXPULSION PARA EL SEXO MASCULINO

| DEPARTA- MENTO DE DESTINO | DEPARTAMENTOS DE ORIGEN | | | | |
|---------------------------------|-------------------------|-----------------------|------------|------------|--------------|
| | CHOLU- TECA % | SANTA BARBARA % | VALLE % | COPAN % | LEMPIRA % |
| TOTALES | 100.0 | 100.0 | 100.0 | 100.0 | 100.0 |
| ATLANTIDA | 2.9 | 8.4 | 7.4 | 10.4 | 15.8 |
| COLON | 2.9 | 5.6 | 4.5 | 15.6 | 10.5 |
| CORTES | 10.8 | 59.0 | 21.2 | 32.4 | 30.0 |
| MORAZAN | 45.4 | 7.8 | 27.6 | 5.2 | 3.6 |
| YORO | 3.3 | 7.6 | 18.0 | 10.7 | 10.9 |
| RESTO | 34.7 | 11.5 | 21.2 | 25.8 | 29.1 |

FUENTE: Matriz de poblaci^on total por departamento de empadronamiento, seg^un sexo y departamento de nacimiento.

ANEXO N°3

MIGRANTES RECIENTES DESTINO DE LOS PRINCIPALES DEPARTAMENTOS DE EXPULSION PARA EL SEXO FEMENINO

| DEPARTAMENTO DE DESTINO | DEPARTAMENTOS DE ORIGEN | | | | |
|-------------------------|-------------------------|---------------|-------|-------|------------|
| | CHOLU-TECA | SANTA BARBARA | VALLE | COPAN | EL PARAISO |
| TOTALES | 100.0 | 100.0 | 100.0 | 100.0 | 100.0 |
| MORAZAN | 60.9 | 11.3 | 45.0 | 9.3 | 60.8 |
| CORTES | 8.1 | 57.6 | 16.9 | 34.4 | 3.9 |
| ATLANTIDA | 1.9 | 6.2 | 2.8 | 8.1 | 2.1 |
| COLON | 1.9 | 3.5 | 2.8 | 13.0 | 1.0 |
| ISLAS DE LA BAHIA | 0.1 | 0.2 | 0.1 | 0.1 | 0.2 |
| RESTO | 27.1 | 21.2 | 32.4 | 35.2 | 32.0 |

FUENTE: Matriz de poblaci' n de 5 a#os y m s por departamento de empadronamiento y departamento de residencia 5 a#os antes

ANEXO N° 3

MIGRANTES RECIENTES DESTINO DE LOS PRINCIPALES DEPARTAMENTOS DE EXPULSION PARA EL SEXO MASCULINO

| DEPARTAMENTO DE DESTINO | DEPARTAMENTOS DE ORIGEN | | | | |
|-------------------------|-------------------------|---------------|-------|-------|------------|
| | CHOLU-TECA | SANTA BARBARA | VALLE | COPAN | EL PARAISO |
| TOTALES | 100.0 | 100.0 | 100.0 | 100.0 | 100.0 |
| MORAZAN | 48.6 | 9.4 | 37.4 | 5.8 | 51.3 |
| CORTES | 9.6 | 55.2 | 18.6 | 28.1 | 4.1 |
| ATLANTIDA | 3.3 | 7.9 | 4.9 | 11.5 | 3.1 |
| COLON | 2.5 | 4.5 | 3.8 | 15.8 | 1.4 |
| ISLAS DE LA BAHIA | 0.1 | 0.2 | 0.2 | 0.3 | 0.2 |
| RESTO | 35.9 | 22.7 | 35.0 | 38.5 | 39.9 |

FUENTE: Matriz de poblaci"n de 5 a#os y m s por departamento de empadronamiento y departamento de residencia 5 a#os antes

