

NACIONES UNIDAS

CONSEJO
ECONOMICO
Y SOCIAL



LIMITADO

E/LACCY/CS/L.5/Add.1-Resumen
Noviembre de 1965

ORIGINAL: ESPAÑOL

CONFERENCIA LATINOAMERICANA SOBRE LA INFANCIA Y
LA JUVENTUD EN EL DESARROLLO NACIONAL

Auspiciada conjuntamente por la Comisión Económica para América Latina, el Instituto Latinoamericano de Planificación Económica y Social, y el Fondo de las Naciones Unidas para la Infancia, en cooperación con la Organización Internacional del Trabajo, la Organización de las Naciones Unidas para la Agricultura y la Alimentación, la Organización de las Naciones Unidas para la Educación, la Ciencia y la Cultura, y la Organización Mundial de la Salud

Santiago de Chile, 28 de noviembre al 11 de diciembre de 1965

RESUMEN
del

Informe presentado por el Gobierno de México

En el presente informe se consideran, como principales, los siguientes problemas:

a) Los factores demográficos

Crecimiento general de 38.5 por mil y natalidad de 45.8, en 1962. En cifras absolutas la población de la República Mexicana ha pasado en el presente siglo, de 13 600 000 en el año de 1900 a 40 000 en 1965.

Distribuida por edades, el 70 por ciento corresponde a la población de 0 a 29 años, el 18.8 por ciento de 30 a 49 años y sólo el 11.3 por ciento tiene 50 años o más.

En cifras muy aproximadas, corresponde el 50 por ciento a cada sexo, y en la misma proporción está distribuida la población en las áreas rural y urbana, aunque existe franca tendencia de migración hacia esta última, proceso que ayudará a corregir la gran dispersión existente, pues todavía en 1963 existían cerca de 100 000 poblados con menos de mil habitantes.

/La mortalidad

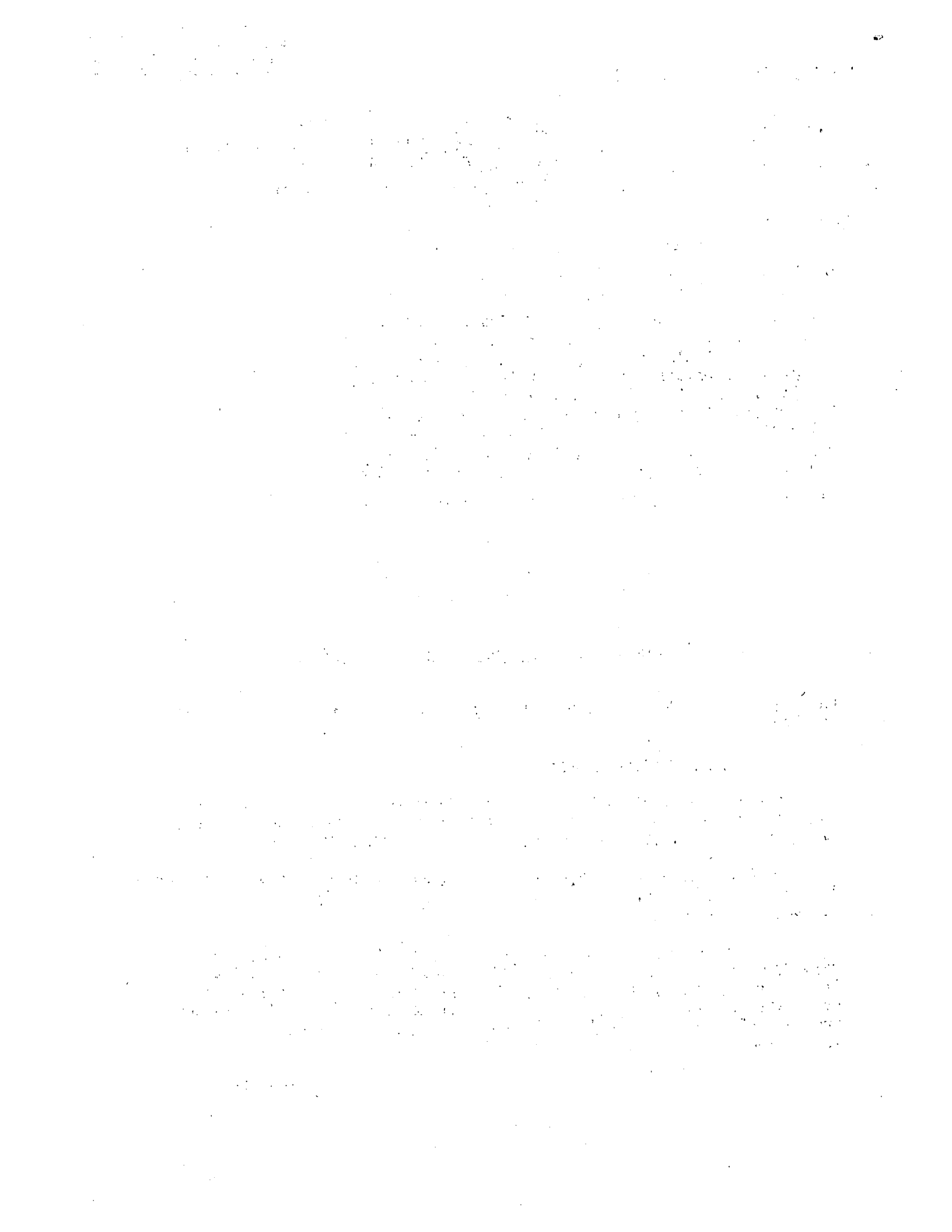

La mortalidad ha descendido de 33.6 por mil en 1900, a 10.4 en 1962, y la mortalidad infantil en los mismos años, de 223.1 por mil a 67.4.

b) La pobreza

La población económicamente activa aumentó del 29.5 por ciento que era en 1946, al 32.8 por ciento en 1964.

El producto nacional bruto fue de 1952, de 58 643 millones de pesos y en 1962, de 177 533 millones. El ingreso nacional ascendió en los mismos años de 52 967 millones a 160 476.

Tomando como índice 100 el producto bruto nacional en 1939, en el sexenio 1953-58 se había alcanzado un promedio de aumento anual de 12.66.

Como índice objetivo de la pobreza que aun aqueja a nuestra población, se han expuesto algunos datos relativos a la nutrición que muestran, en la población estudiada, un valor calórico total inferior al recomendado internacionalmente, con sólo 56 gramos de proteína por persona. En las zonas rurales sólo el 20 por ciento del aporte proteínico es de origen animal, y en las urbanas se alcanza el 34 por ciento. En los pre-escolares de las zonas rurales las dietas aportan sólo 885 calorías, en tanto que en el mismo grupo de población de las zonas urbanas, el promedio es de 1 250 calorías. Las deficiencias señaladas, sostenidas durante largo tiempo han determinado un proceso adaptativo que se ha designado de "desnutrición crónica", manifiesto en disminución de peso, estatura, energía psíquica y de las defensas orgánicas, lo que produce incremento en la morbilidad y mortalidad infantiles. Se encontraron también anemias ferroprivas.

c) Ignorancia

El analfabetismo afectaba en 1910 al 73.88 por ciento de la población mexicana, como consecuencia de circunstancias históricas que se señalan. El empeño de los gobiernos revolucionarios han producido las siguientes reducciones: 1930: 66.59 por ciento; 1940: 58.02 por ciento; 1950: 42.5 por ciento y 1960: 37.7 por ciento. Actualmente existen todavía unos 10 millones de analfabetos y se continúa la lucha utilizando los métodos más modernos disponibles.

Otras manifestaciones de la ignorancia que se han tomado en consideración, son las elevadas cifras de desorganización familiar, el alcoholismo y el alto índice de homicidios que llega a ser la séptima causa de muerte en el país.

d) Insalubridad

Se señalan las elevadas proporciones de viviendas carentes de condiciones sanitarias mínimas, y se presentan cifras relativas a las diez principales causas de muerte en el país en los años 1929-31 y 1959-61.

/Se exponen

Se exponen luego las medidas que se han aplicado para resolver esos problemas, en el mismo orden:

a) Factores demográficos

Se indica el escaso interés de la población en el problema, las grandes dificultades que existen para atacarlo y la imposibilidad actual de llegar a soluciones concretas y operantes.

b) La pobreza

Se plantean como causas principales el egoísmo y la avaricia por los bienes materiales que tradicionalmente han privado en las naciones que ahora se designan subdesarrolladas. Se indican las luchas históricas del pueblo mexicano para llevar, hasta sus leyes fundamentales, disposiciones que protejan a las clases menos favorecidas y a los trabajadores. Al amparo de las disposiciones legales se han establecido organismos reguladores para impedir el lucro excesivo.

Se señalan los Almacenes Nacionales de Depósito, la Compañía Nacional de Subsistencias Populares y el Instituto Nacional de Protección a la Infancia.

c) Ignorancia

Se hace un resumen del incremento que en los últimos años han tenido los distintos ciclos educativos: 43 por ciento para la enseñanza primaria, 101 por ciento para la media y 72 por ciento para la superior.

El presupuesto federal actual para la educación alcanza el 23 por ciento, a lo que se agregan proporciones variables de los presupuestos del gobierno de cada uno de los 29 estados del país.

Entre las medidas adicionales, por su gran importancia para el desarrollo de la conciencia nacional, se señala la existencia de la Comisión Nacional del Libro de Texto Gratuito que ha distribuido de 1960 a la fecha, un total de 140 700 255 libros de texto y cuadernos de trabajo en todas las escuelas primarias del país.

Considerando al Instituto Nacional de la Juventud Mexicana como un órgano de gran importancia para la atención extra-escolar de los jóvenes, se han presentado sus actividades en comunicación especial, a cargo de su Director General.

Otras actividades con orientaciones específicas son las de Orientación Vocacional, y los Centros de preparación para el trabajo industrial. Las tareas de investigación y planeación en este campo están a cargo del Consejo Nacional de Fomento de los recursos humanos para la Industria.

/d) Insalubridad

d) Insalubridad

Se comentan las causas probables de las considerables reducciones en las cifras de mortalidad; se señalan como factores favorables decisivos la coordinación sanitaria para el incremento de la salubridad, y la creación de institutos de seguridad, que proporcionan servicios de medicina social desde 1944, y atienden actualmente al 17 por ciento de nuestra población.

Al hablar de los requisitos para el cumplimiento más eficaz de políticas y programas aplicados, se señala el peligro de caer en el dogmatismo o la utopía, y para evitarlo se hacen referencias sólo a hechos ocurridos o a planes de gran alcance en vías de ejecución.

En el mismo orden utilizado para ennumerar los problemas y los intentos de solución se comenta:

a) Factores demográficos

Se reitera la probabilidad de que sigan actuando libremente las tendencias naturales de la población.

b) Pobreza

Se mantiene en buen nivel, un desarrollo económico superior al incremento demográfico. Se indican los propósitos presidenciales de incrementar la eficiencia de la administración pública, lo mismo que la atinada política de reparto de utilidades al factor trabajo; incremento en el registro de contribuyentes e inversiones preferentes para el desarrollo de la infraestructura económica.

c) Ignorancia

En el importante renglón de la Educación Pública se considera como perspectiva más importante la reciente creación de la Comisión Nacional para el planeamiento integral de la educación que ha emprendido la tarea de revisar objetivamente, los resultados obtenidos hasta ahora por el Plan de once años, en desarrollo.

d) Insalubridad

Tomando en consideración la complejidad del problema, se toman en consideración, como tendencias favorables, el incremento en los programas del Instituto Nacional de la Vivienda, lo mismo que los pasos que se van dando para la mejor coordinación de las Instituciones de Medicina Social.

/Por último,

Por último, en las perspectivas, y sólo a título de opiniones personales, se expresa lo atinado de la continuidad del esfuerzo de México en su política de justicia social, y la conveniencia de no exagerar la consideración independiente de los problemas de la niñez y la juventud, separándolos del elemento natural a que pertenecen, la familia, cuyo desarrollo y protección son indispensables para que sus renuevos sean vigorosos y sanos.

Para terminar se expone la conveniencia de fomentar la investigación científica original y la colaboración efectiva de los pedagogos con otros grupos de científicos, particularmente con los neurofisiólogos que van logrando espectaculares y decisivos descubrimientos en el campo del funcionamiento cerebral, en particular, sobre mecanismos de aprendizaje y expresiones neurofisiológicas de la personalidad.

