



CONSEJO
ECONOMICO
Y SOCIAL



E/CN.12/URB/14
UNESCO/SS/URB/LA/14
25 de mayo de 1959

ESPAÑOL
ORIGINAL: PORTUGUES

SEMINARIO SOBRE PROBLEMAS DE URBANIZACION EN AMERICA LATINA

Patrocinado conjuntamente por la Organización de las Naciones Unidas para la Educación, la Ciencia y la Cultura, la Dirección de Asuntos Sociales de las Naciones Unidas y la Secretaría de la Comisión Económica para América Latina, en colaboración con la Oficina Internacional del Trabajo y la Organización de Estados Americanos

Santiago de Chile, 6 a 18 de julio de 1959

ENSAYO BIBLIOGRAFICO SOBRE
URBANIZACION EN AMERICA LATINA

I N D I C E

	<u>Página</u>
I. SOCIOLOGIA.....	1
II. HISTORIA.....	15
III. GEOGRAFIA.....	31
IV. DEMOGRAFIA-ESTADISTICA.....	57
V. VARIOS.....	67
VI. INDICE DE AUTORES.....	77

INTRODUCCION

El presente trabajo, preparado por el Centro Latinoamericano de Investigaciones Sociales a solicitud de la UNESCO, constituye un aporte al Seminario sobre problemas de Urbanización en América Latina, que habrá de llevarse a cabo en Santiago (Chile), del 6 al 18 de julio de 1959, bajo los auspicios de la Organización de las Naciones Unidas para la Educación, en Ciencia y la Cultura, la Dirección de Asuntos Sociales de las Naciones Unidas y de la Secretaría de la Comisión Económica para América Latina, en colaboración con la Oficina Internacional del Trabajo y la Organización de Estados Americanos.

Por tratarse de un primer trabajo extendido a toda la América Latina y realizado en muy poco tiempo con relación a la inmensidad de la tarea, los resultados que en él se presentan son sólo preliminares. Tiene el Centro el mayor interés en seguir recopilando material con el fin de ampliar esta bibliografía y ofrecerla ulteriormente en una edición definitiva.

La mayoría de los 500 títulos analizados corresponde - según podrá apreciarse - al Brasil: ello se explica por el hecho de que este país representa alrededor de un tercio de la población del territorio estudiado.

Las reseñas bibliográficas relativas a la urbanización en los países de habla española se elaboraron tomando como base otras fuentes bibliográficas. De particular utilidad fueron las publicaciones de la Organización de Estados Americanos, sobre todo la revista Ciencias Sociales.

En la edición definitiva de esta bibliografía se tiene el propósito de agregar como anexo una lista completa, hasta donde ello sea posible, de los estudios de comunidades realizados en América Latina, estudios que, como fuentes subsidiarias, serán de valor para conocer las modalidades y características del proceso de urbanización en esta parte del mundo. El Centro espera que el Seminario haga una crítica constructiva de los criterios a que se ha ceñido esta bibliografía y,

/especialmente, que

especialmente, que señale sus lagunas con el fin de mejorar la dicha edición definitiva.

Deseamos, por último, expresar nuestros agradecimientos a los miembros del directorio del Centro que colaboraron con nosotros enviándonos datos bibliográficos acerca de sus respectivos países. Hacemos extensivos estos agradecimientos a nuestros colegas de toda América Latina que nos brindaron idéntica colaboración, que esperamos continúe a fin de perfeccionar nuestro trabajo. La recolección y el análisis de la bibliografía estuvieron a cargo del profesor Waldemiro Bazzanella, secretario del Centro y profesor de la Universidad del Brasil, con quien colaboraron la señorita María Luiza Ribeiro de Carvalho y la señora Olga de Oliveira e Silva, becarias de esta institución.

Río de Janeiro, octubre de 1958.

I
S O C I O L O G I A

ADAMS, Richard N.- "A change from caste to class in a peruvian sierra town". Social Forces (Chapel Hill, North Carolina, USA) XXXI, 3, March 1953, p. 238 - 244.

Estudio de la transición de un sistema de castas a un sistema de clases en el pueblo de Miquiyauyo, Perú, considerado como ejemplo de comunidad "progresista". (Perú) 1

ALARCON PINO, Raul.- La clase media en Chile; orígenes, características e influencias. Santiago de Chile, Editorial Tegualda, 1947, 118 p. (Chile) 2

ALMUNI, Carlos Alberto.- La desagrarización como fenómeno social, Boletín de la Facultad de Derecho y Ciencias Sociales (Córdoba, Argentina, XVII, n. 1., enero-marzo 1953, p. 15 - 57.

Trabajo presentado al Primer Congreso Latinoamericano de Sociología (Buenos Aires, 1951). Contiene datos comparativos sobre distintos países y un examen de las causas y consecuencias del éxodo rural en la Argentina. (Argentina) 3

ANDRADE, Celeste Souza.- "Migrantes Nacionais no Estado de São Paulo" Sociologia, v. XIV, n. 2, maio 1952, p. 111 - 130. (Brasil) 4

ARAUJO, Oscar Egidio de.- Latinos e não Latinos no Município de São Paulo. Revista do Arquivo Municipal de São Paulo, 1941. v. LXXV, p. 65 - 98. (Brasil) 5

AZEVEDO, Thales de.- Um estudo de "urbanismo" no interior da Bahia, Educação e Ciências Sociais. Rio de Janeiro, Ano I, v. 1, n. 3, p. 163 - 166.

Artículo en que se comenta el libro de Marvin Harris, Town and Country Brazil. (Brasil) 6

BACKHEUSER, Everardo.- Comércio ambulante e ocupações de rua no Rio de Janeiro. Revista Brasileira de Geografia, ano VI, n. 1, janeiro 1944. p. 3 a 34. fotografías e ilustrações.

Descripción del comercio ambulante en Río de Janeiro, caracterizándolo en contraposición al de otras ciudades. El autor estudia: 1. la clasificación de los comerciantes ambulantes según los servicios que prestan; 2. los horarios de trabajo; 3. la edad, el color, el sexo y la nacionalidad; 4. el transporte adoptado; 5. los tipos de pregón; 6. las restricciones, prohibiciones e impuestos aplicados por la municipalidad; y 7. la evolución histórica (no examinada en el artículo). (Brasil) 7

BASTIDE, Roger.- Os suicídios em São Paulo, segundo a cor. São Paulo, Faculdade de Filosofia, Ciências e Letras /J. Magalhães, s/d/78 p. (Brasil) 8

BROWNING, Harley L.- Recent Trends in Latin American Urbanization. The Annals of the American Academy of Political and Social Science. Philadelphia, March, 1958. p. 111 - 120.

Más de un cuarto de la población total de América Latina vive en ciudades de 20.000 o más habitantes. Crecimiento de las zonas metropolitanas. Urbanización y desarrollo económico. Perspectivas futuras. (América Latina) 9

CAPLOW, Theodore.- The modern Latin American City - in The Acculturation of the Americas; Proceeding and Selected Papers of the XXIXth International Congress of Americanistas. Sol Tax, ed. (Chicago, University of Chicago Press, 1952). (América Latina) 10

CAPLOW, Theodore.- The Social Ecology of Guatemala City. Social Forces, Chapel Hill, N.C., v. XXVIII, n. 2, December 1949, p. 113 - 133.

Estudio de la ciudad de Guatemala, que contiene: una sinopsis de las investigaciones realizadas anteriormente; la historia ecológica de la ciudad; una reseña de los elementos significativos en la estructura urbana contemporánea; un análisis de los factores que permiten explicar las diferencias entre las ciudades norte y sudamericanas, y algunas consideraciones sobre las configuraciones espacio-funcionales de la ciudad. (Guatemala) 11

CASTALDI, Carlo.- Mobilidade social em um grupo primário de imigrantes italianos na cidade de São Paulo. Educação e Ciências Sociais. Rio de Janeiro, Ano II, v. 2, n. 5, agosto 1957, p. 207 - 231.

Basándose en la organización de una fiesta religiosa en la ciudad de Sao Paulo, el autor examina la movilidad social de un grupo de inmigrantes italianos. (Brasil) 12

CASTALDI, Carlo.- Fatores culturais que influenciam o processo educacional dos descendentes de um grupo de imigrantes italianos na cidade de São Paulo. Rio de Janeiro. Educação e Ciências Sociais. Ano II, v. 2, n. 6, novembro 1957.

Análisis de la educación como factor del proceso de movilidad social de un grupo de inmigrantes italianos. (Brasil) 13

CASTRO, Alvaro Pineda de.- Estudio de las condiciones social-económicas y el costo de la vida de las clases obreras en Bucaramanga. Bucaramanga, 1946. (Colombia) 14

CLINE, Howard.- Mexican community studies. The Hispanic American Historical Review. (Durham, North Carolina, U.S.A.) v. XXXIII, n. 2, May 1952, p. 212 - 242.

Análisis crítico de dos obras sobre comunidades mexicanas: Tepoztlan, A Mexican Villa: A Study of Folk Life. Chicago, University of Chicago Press, 1930, por R. Redfield; y Life in a Mexican Village; Tepoztlan Restudied, Urbana, University of Illinois Press, 1951, de Oscar Lewis. (México) 15

COSTA PINTO, L.A. e Accioly Borges, T.P.- O comércio metropolitano do Distrito Federal. Rio de Janeiro, Serviço Nacional de Aprendizagem Comercial, 1956. 66 p.

En el volumen figuran dos estudios independientes. El primero, A metropole do Rio de Janeiro, fue escrito por el Prof. L.A. Costa Pinto y trata de los aspectos sociológicos de la cuestión. Constituye una delimitación de la región metropolitana basada en los siguientes datos: llamadas telefónicas interurbanas, transporte caminero de pasajeros, circulación de los diarios y abastecimiento de leche. Con pequeñas alteraciones, este estudio se había publicado anteriormente en edición mimeografiada del Departamento de Industria y Comercio de la Prefectura del Distrito Federal y en "Educação e Ciências Sociais", ano II, v. 2, n. 4, marzo de 1957. El estudio segundo, escrito por T. P. Accioly Borges, aborda los siguientes aspectos: efectivos demográficos en el comercio; proporción de las empresas comerciales según clases de asegurados; el comercio al por mayor; variaciones de precios por zonas urbanas, etc. (Brasil) 16

CAVANAUGH, Joseph A.- "Population, housing and health census--techniques for a medium-sized city in Peru".

Trabajo presentado a la 48a. reunión de la American Sociological Society. 1953. (Perú) 17

DAVIS, Kingsley e CASIS, Ana.- Urbanization in Latin America. Milbank Memorial Fund Quarterly, v. 24, n. 2 e 3, April and July, 1946.

Estudio basado principalmente en datos censales de 1940. Los autores llegan a la conclusión de que la urbanización se debe en gran parte a causas que no dependen de la industrialización. (América Latina) 18

DEURSEN, Henry van.- L'émancipation industrielle du Brésil; caracteres et développement de l'industrie de l'Etat de São Paulo. Rev. econ. int., Bruxelles, n. 3, 1934, p. 275 - 335.

Estudio general de la industrialización de Sao Paulo. (Brasil)

DOTSON, Floyd.- A note on participation in voluntary associations in a Mexican city. American Sociological Review, New York, U.S.A., v. XVIII, n. 4, August 1953, p. 380 - 386. 19

Estudio de la participación en asociaciones de carácter voluntario en la ciudad de Guadalajara, México, realizado como un medio para llegar al análisis comparado de las sociedades urbanas.

DOTSON, Floyd and DOTSON, Lillian Ota.- Ecological trends in the city of Guadalajara, Mexico, Social Forces, v. XXXII, n. 4, May 1954, p. 367 - 374. (México) 20

ERVIN, Roger E.- "Industry in the Concepción area of Chile". The American Journal of Economics and Sociology. Lancaster, Pa. USA, v. XIV, n. 3, April 1955, p. 271 - 286. Comentario CS-36. 21

Características favorables de la zona de Concepción - la tercera de Chile - para el desarrollo industrial, siguiendo el ejemplo de Monterrey en México y de Sao Paulo en Brasil. (Chile) 22

FERRARI, Alfonso Trujillo.- Alguns aspectos de uma pesquisa sobre Ideologia Capitalista em grupos de Imigrantes, Nacionais nas Areas industriais do Brasil. Anais do IV Congresso Latino Americano de Sociologia - Chile 6-13/7/57.

Análisis del proceso de transformación ideológica de los migrantes de las zonas rurales que llegan a las metrópolis, bajo el influjo de la industrialización. (Brasil) 23

GALVAO, Hélio.- Tipos de povoamento no Rio Grande do Norte - Sociologia, v. XV, n. 4, outubro 1953. (Brasil) 24

GERMANI, Gino.- Algunas repercusiones sociales de los cambios económicos en la Argentina. Cursos y Conferencias (Buenos Aires, Argentina), XL, 238, 239, 240, enero-febrero-marzo, 1952. p. 559 - 578. (Argentina) 25

GERMANI, Gino.- La classe média en la ciudad de Buenos Aires. Boletín del Instituto de Sociología. (Buenos Aires), n. 1, 1942. (Argentina) 26

GILLIN, John.- Race relations without conflict: A Guatemala - town. American Journal of Sociology. (Chicago, Illinois). v. LIII, 1948, p. 337 - 343. (Guatemala) 27

GOMES, Luis Duque.- Los problemas antropogeográficos de Colombia y la Escuela Rural. Ciencias Sociales (Unión Panamericana, Washington D.C.) v. V, n. 29, octubre 1954. p. 194 - 206.

Artículo en que se estudian los problemas antropogeográficos relacionados directa o indirectamente con la orientación racional de las escuelas rurales en Colombia. El autor estudia puntos de interés como: la composición actual de la población colombiana y la ciudad frente al campesino desambientado. (Colombia) 28

HAUSEN, Asael F.- The Ecology of a Latin American City. In E. B. Renter. (ed) - Race and Culture Contacts. New York, 1934, p. 124 - 142. (México) 29

HAWTHORN, Harry B. and HAWTHORN, Audry.- The shape of a city: some observations on Sucre, Bolivia. Sociology and Social Research, Los Angeles, v. XXXIII, n. 2, nov-dec. 1948, p. 87 - 91.

Estudio de la distribución residencial de las clases sociales. (Bolivia) 30

HAYNER, Norman S.- Differential social change in a Mexican town. Social Forces, Baltimore, v. 26, n. 4, mayo 1948, p. 381 - 390.

Estudio de una pequeña ciudad (Oaxaca) del sur de México. Evolución social, sobre todo en el sistema de estratificación, a consecuencia de la revolución y de la expropiación de la tierra. (México) 31

- HAYNER, Norman S.- Criminogenic Zones in Mexico City. American Sociological Review, v. XI, august 1946, p. 428 - 438. (México) 32
- HAYNER, Norman S.- Mexico City: Its growth and configuration. American Journal of Sociology, v. 50, january 1945, p. 295 - 304. (México) 33
- HAYNER, Norman S.- New patterns in old Mexico: diferencial changes in the social institutions of a village, town and metropolis. (México) 34
- HAYNER, Norman S.- Oaxaca: City of Old Mexico. Sociology and Social Research, v. XXIX, nov-dec. 1944, p. 37 - 95. (México) 35
- HERRMANN, Lucila.- A Fundação das cidades e suas diferentes áreas culturais -Análise da estrutura ecológica de São Paulo através o estudo do desenvolvimento do seu o de expansão: Av. S. João- Lapa, in Anais do IX Congresso Brasileiro de Geografia, vol. III, p. 626 - 640.
- Análisis histórico de los índices económicos e índices demográfico-sociales, estudiándose la zona residencial modesta, la de lujo y la suburbana. (Brasil) 36
- HERRMANN, Lucila.- Estudo ecológico de uma radial de São Paulo. Boletim da Associação dos Geografos Brasileiros, São Paulo, n. 2, março, ano II, 1942.
- Reseña de los estudios realizados por la autora en 1935 sobre los antiguos caminos de Sao Paulo y presentados sin comentarios. Se dedica particular atención a la avenida Sao Joao da Lapa, una "radial" en la cual distingue cuatro zonas ecológicas: 1) la central; 2) la de deterioro moral y físico; 3) la residencial y 4) la residencial de lujo. (Brasil) 37
- HERRMANN, Lucila.- Grupos sociais de Guaratinguetá. Rev. Arq. Mun. São Paulo, v. 49, julho/agosto 1938, p. 71 - 92.
- Tentativa de delimitar la ciudad en tres "zonas naturales"; descripción sumaria de las características sociales de las diversas zonas; aspecto de las habitaciones, relaciones sociales, rasgos demográficos, movilidad profesional, nivel económico, etc. (Brasil) 38
- HOUSES, Food and the contact of cultures in a Guatemala town. Acta Americana. (México, D.F.), v. I, 1943, p. 344 - 359. (Guatemala) 39
- HUMPHREY, Norman Daymond.- Family Patterns in a Mexican Middle-town. The Social Service Review. (Chicago, Illinois, USA), v. XXVI, n. 2, June, 1952, p. 195 - 201. (México) 40
- HUMPHREY, Norman Daymond.- The cultural background of the Mexican immigrant. Rural Sociology. (Raleigh, N.C.), 13,3 p. 239 - 255.
- Estudio de Tecolotlán (México), tomada como población típica de la cual salen emigrantes mexicanos hacia los Estados Unidos. (México) 41

HUTCHINSON, Bertram - Analfabetismo en São Paulo, Educação e Ciências Sociais, Rio de Janeiro, Ano III, v. 3, n. 7, p.

Análisis de la proporción de analfabetos en diferentes ramas industriales; el nivel cultural de hijos de analfabetos en parangón con los hijos de padres instruidos; tendencia del analfabetismo a perpetuarse dada la homogamia entre cónyuges analfabetos; la instrucción y el analfabetismo en relación con la ascendencia brasileña o extranjera; incidencia del analfabetismo en relación con el país de origen del individuo; categoría social del padre, en relación con la educación del individuo, etc. (Brasil) 42

ISARD, Walter and KAVESH, Robert - Economic structural interrelations of metropolitan regions. The American Journal of Sociology. v. LX, n. 2, September 1954, p. 152-162 - CS 31.

Modelo teórico para analizar el desarrollo de la comunidad metropolitana, basándose en las relaciones interindustriales e interregionales. El modelo se aplica a la zona de desarrollo actual de Puerto Rico. (Puerto Rico) 43

LEONARD, Olen E. - La Paz, Bolivia: Its population and Growth. The American Sociological Review, v. 13, August 1948, p. 448-454. (Bolivia) 44

LEWIS, Oscar - Life in a Mexican Village: Tepostlan Restudied - 1951 (Mexico). 45

LEWIS, Oscar - "Urbanization without breakdown. A case study". The Scientific Monthly, Washington, D.C., USA, v. LXXV, n. 1, July 1952, p. 31-41.

Informe preliminar sobre un proyecto de estudio de urbanización en la ciudad de México. El autor procura indagar lo que ocurre con las familias de Tepoztlán que se trasladaron a la capital. Las primeras impresiones revelan que hay posibilidad de urbanización sin ruptura. (México) 46

LOPES, Juarez Rubens Brandão - A fixação do operário de origem rural na industria: Um estudo preliminar. Educação e Ciências Sociais. Rio de Janeiro. Ano II, v. 2, n. 6., novembre 1957, p. 293-322.

Investigación realizada en una fábrica de Sao Paulo. El autor estudia el proceso de fijación de los obreros de origen rural en la moderna sociedad industrial. 47

LOWRIE, Samuel H. - O Elemento negro na população de São Paulo. Revista do Arquivo Municipal de São Paulo. 1938, v. XLVIII, p. 5-56.

Bajo el epígrafe "diferenciación de clases y mezcla racial", el autor estudia la composición por color de las diversas clases sociales y la difusión de la sangre negra, que estaría restringida a las clases bajas de la sociedad. Además, según el estudio, la distribución de la población negra estaría ligada a dos condiciones: la existencia de viviendas baratas y la proximidad de clases que la puedan admitir en calidad de empleados domésticos. (Brasil) 48

LOWRIE, Samuel H. - Origem da população da cidade de São Paulo e diferenciação das classes sociais. Revista do Arquivo - Municipal de São Paulo (São Paulo, Brasil, v. XLXXX, janeiro 1938, p. 195-212.

Composición ética de las clases sociales de Sao Paulo, sobre la base de investigaciones hechas por el autor, por R. Paula Souza, Cecilia Castro e Silva y María Estela Guimaraes publicadas en números anteriores de la Rev. Arq. Mund. de Sao Paulo.

Cuadros estadísticos (Brasil). 49

LOWRIE, Samuel Harmon - Pesquisa de padrão de vida dos operários da Limpeza Pública de São Paulo. Rev. Arq. Mun. São Paulo, v. 51. out. 1938, p. 138-310. Errata: v. 52, nov. 1938, p.231. (Brasil) 50

MAC LEAN Y ESTENOS, Roberto - Las classes sociales en el Perú. Lima, Universidad Nacional Mayor de San Marcos, 1941. (Perú) 51

MALDONADO, Carlos Perez - La ciudad Metropolitana de Nuestra Señora de Monterrey. Monterrey, 1946. (Mexico) 52

MARROQUIN, Alexandro Tlaxiaco: una ciudad mercado. México D. F., Instituto Nacional Indigenista, 1954, p. 87, com mapas. (Comentário en C.S., vol. V, n. 30 - dezembro 1954).

Estudio de Tlaxiaco, en Mixteca (México), que comprende el medio físico; la demografía; el sistema de tenencia de la tierra; la producción agrícola e industrias y las ocupaciones; los sistemas de trabajo, comercio, crédito y banca; las finanzas municipales; el ambiente comercial; el origen del mercado; la fuerza y debilidad de la unidad económica regional; y conclusiones. (México) 53

MEDEIROS, Laudelino T. de - Vilas de malocas: ensaio de sociologia urbana. Porto Alegre (Brasil) Universidade do Rio Grande do Sul, 1951, 92 p. mimeografadas.

Estudio sobre los sectores bajos de la ciudad de Porto Alegre. (Brasil) 54

MENDIETA Y MUÑES, Lucio - Urbanismo y Sociologia. Mexico, D.F., Asociación Mexicana de Sociologia, 1952. 65 p.

El ensayo forma parte de un ciclo de conferencias dadas en la Escuela de Arquitectura de la Universidad Nacional de México (México). 55

MEXICO, Banco Nacional Hipotecário Urbano y de Obras Públicas. Departamentos de crédito y de estudios y proyectos. Proyectos de Estudio de la ciudad de México. Revista bimestral. Estudios, México, D.F., n. 2, março 1952, p 101-104. (México)

Estudio de la ciudad de México llevado a cabo por el Banco Nacional Hipotecario Urbano y de Obras Públicas, S.A. Este estudio se divide en tres partes, a saber: 1) la ciudad en su conjunto; 2) estudio especial de interminadas zonas, y 3) características y futuro de la ciudad. En el artículo se han seleccionado partes del estudio. (México) 56

MOREIRA, J. Roberto - Aspectos culturais da área do Recife. Educação e Ciências Sociais. Rio de Janeiro, Ano I, v. I, n. 2, p. 107-138.

El autor estudia lo siguiente: Recife como zona en vías de urbanización; composición de la población en la zona de Recife; condiciones geofísicas y viviendas en la misma zona; condiciones económicas y culturales de las clases populares; algunos aspectos de las relaciones entre las clases sociales y la movilidad social; y la escuela y la movilidad social. (Brasil) 57

MOROPE BEST, Efraín - La vivienda campesina de Sallaq con un panorama de la cultura total. Tradición, Cuzco, Perú, v. III, 7-10, agosto 1951, p. 96-193. ilus. (Perú) 58

MUSSOLINI, Gioconda - Aspectos da cultura e da vida social no litoral brasileiro. Revista de Antropologia, São Paulo, Brasil, v. I, n.2, dezembro 1953, p. 23-27.

El artículo examina algunos aspectos de la vida de la población rural brasileña, tanto de las agrupaciones próximas a los grandes centros como los sectores influenciados por la vida urbana. (Brasil)

59

NACIONES UNIDAS

En el capítulo X, que trata de la urbanización en América Latina, se estudian en líneas generales las causas del fenómeno, la distribución y la tasa de crecimiento de la población urbana, la migración rural-urbana, los problemas de ocupación, habitación, educación, etc. en los distintos países latinoamericanos. (América Latina) 60

NOGUEIRA, Oracy - Distribuição residencial de operários de um estabelecimento industrial de São Paulo. Sociologia, São Paulo, v. XI, n. I, 1949. p. 32-53.

Estudio de la distribución residencial de los obreros de una fábrica de tejidos situada en el barrio de Belenzinho, tratándose de destacar ciertos aspectos de la localización de los obreros en relación con el establecimiento de trabajo, tales como: posible asociación entre la distancia de la residencia a la fábrica, por una parte, y los hábitos de puntualidad y buena asistencia al trabajo, por otra; entre la estabilidad en la residencia y en el empleo, etc. Contiene un mapa de la distribución residencial y cuadros estadísticos. (Brasil) 61

PAREDES, CRUZ, J. (Ed) - Monografía del municipio de Buga. Buga, Colombia, Centro de Estudios Pedagogicos, 1954, 131 p. map. ilus. (Colombia) 62

PALACIO DE HABICH, Esther - Investigación Socio-Económica y Etnológico-Educacional de los Moradores de los Cerros Circunvecinos y Arrabaldes de la ciudad de Lima. Lima, (Lima, Peru, Diciembre 1949) ano VII, n. 7., p. 56-95 (Peru). 63

PEARSE, Andrew - Notas sobre a organização social de uma favela do Rio de Janeiro. Educação e Ciências Sociais. Rio de Janeiro, Ano III, v. 3, n. 7, abril 58, p. 9-32.

Después de un estudio general en que se analiza el papel de los barrios de favelas en el crecimiento de la ciudad, los factores geográficos y algunas condiciones económico sociales del desarrollo, el autor examina la llamada "favela del Esqueleto", abordando los siguientes aspectos: organización política, vida religiosa y funciones del liderazgo.

64

PEARSE, Andrew - Integração social das famílias de favelados. Educação e Ciências Sociais. Rio de Janeiro, Ano II, v. 2, n. 6., nov. 1957, p. 245-277.

El autor estudia a) la estructura de la unidad fundamental de la sociedad brasileña - la familia nuclear - como se presenta en la "favela del Esqueleto", es decir, entre las familias que han migrado recientemente del interior; b) la manera en que la familia constituye el grupo de parentesco, en qué se apoya y en qué consiste en las familias originarias de ambos cónyuges, sus hermanas y respectivas familias y los cuasi-parentescos (neo-kin), como padrinos y allegados; c) las relaciones establecidas por las familias con personas e instituciones extrañas al grupo de parentesco, desde el punto de vista de su integración efectiva en la sociedad urbana.

En un apéndice el autor demuestra cómo se formaron y vinieron a la "favela del Esqueleto" los 19 núcleos familiares incluidos en la muestra. (Brasil)

65

PEARSE, Andrew - A escola e o seu bairro no Rio (um projeto de estudo em desenvolvimento). Educação e Ciências Sociais. Rio de Janeiro, Ano I, v. 1, n. 3, dezembro 1956. p - 77-89.

Hipótesis de trabajo y descripción del proyecto de investigación que se está realizando sobre las relaciones entre la escuela y el barrio. (Brasil)

66

POBLETE TRONCOSO, Moisés - El problema de la inmigración y el desarrollo de una política agraria y de colonización. Anales de la Facultad de Ciencias Jurídicas y Sociales (Santiago, Chile), v. XII, n. 44-51, 1946-1947, p. 57-78.

Trata el problema de las migraciones rurales-urbanas. (Chile)

67

RAMA, Carlos M - Estudio Sociológico de Paso de los Toros - Centro de Estudios Sociológicos de Paso de los Toros - Centros de Estudios Sociológicos de Montevideo, 1956 - p. 11. (Uruguay)

68

RAMIRES G., Ramón - Las zonas decadentes de la ciudad de México y su posible desaparición. Estudios, Mexico D.F., n. 1, enero 1952. p. 85-93.

Artículo sobre las "zonas decadentes" de la ciudad de México. El autor hace una breve reseña de la situación actual, cita las

- causas de la aparición de zonas decadentes y propone soluciones para el problema. Contiene estadísticas significativas sobre población, área construida y libre, renta y zona industrial de la zona estudiada. (México) 69
- RODRIGUES ALTUNAGA, R. - Las Villas; bibliografía de una provincia. Habana, Academia de la Historia de Cuba, 1955, 355 p. (Cuba) 70
- ROGLER, Charles C. - Comério: A study of a Puerto Rican town. Lawrence, Kansas, University of Kansas, 1940. 198 p. (Porto Rico) 71
- SANCHEZ, Felix - Estudio comparativo de varias unidades vecinales en construcción. Estudios, México, D.F., n. 4, julio 1952, p. 73-98.
Estudio comparado de varias vecindades en construcción en la ciudad de México y en su periferia, teniendo en cuenta la solución del problema de la habitación popular y la eliminación de los sectores en decadencia. (México) 72
- SARIOLA, Sakari - Social Class and Social Mobility in a Costa Rican Town - Turrialba, Costa Rica, Inter-American Institute of Agricultural Sciences, 1954. 136 p., map tabs. (Costa Rica) 73
- SIEGEL, Bernard - Algumas considerações sobre o estudo de uma vila brasileira - Sociologia, São Paulo, v. XII, n. 2, maio 1950. p. 148-160.
Estudio del centro paulista de Itaperica da Serra, en que el autor examina algunas cuestiones metodológicas (primera parte) y la relación entre el sistema de valores y la conducta humana (segunda parte). Según el autor, el centro se encuentra en continua evolución cultural debido a la expansión de un centro urbano dominante. 74
- SMITH, T. Lynn - Algumas tendências sociais correntes na América Latina. Sociologia, São Paulo, v. XVI, n. 3., agosto 1954. p. 236-247.
El rápido crecimiento de la población en América Latina - estima el autor - es una de las causas más importantes de una serie de cambios sociales que están ocurriendo en la actualidad y entre los cuales destaca el rápido crecimiento de las pequeñas y grandes ciudades y la variación de las funciones que desempeñan las ciudades. Presenta algunos datos estadísticos. (América Latina) 75
- SOCARRAS, José Francisco - Las condiciones económicas-sociales, y el costo de la vida en la clase media en Bogotá. Bogotá 1946. (Colombia) 76
- SOLOW, Anatole A. - A planning program for the capital of Costa Rica. Washington D.C., Pan American Union, Department of Economic and Social Affairs, Division of Labor and Social Information, November 1948. 61 p., map. e foto. (mimeografiado). (Costa Rica) 77
- SOLOW, Anatole A. - Acción Municipal en el Mejoramiento de las condiciones de Vivienda y la Eliminación de Tugúrios - Informe presentado a "4a. Reunião do Congresso Interamericano de Tugurios" - Montevideo - Fevereiro 1943. (Costa Rica) 78

STANISLAWSKI, Dan - The Anatomy of Eleven Towns in Nichoacán. Austin, University of Texas Press, 1950, 77 p. (Latin American Studies, n. X). 79

STEGGERDA, Morris - A Description of Thirty Towns in Yucatan, Mexico. Smithsonian Institutions, Bureau of American Ethnology, Anthropological Papers, 30, Bulletin 136, Washington, 1943, pp. 227-248. (Mexico) 80

TEULIÈRES, Rojer - Favelas de Belo Horizonte, Boletim Mineiro de Geografia, n. 1, julho 1957, p. 7-37.

Describe el origen de las favelas y sus tipos: las tiendas y los tugurios. El autor estudia en detalle la favela de Marmiteiros analizando el sitio, la localización, el origen e historia, el medio, la población, el nivel de vida y las tradiciones y creencias de sus ocupantes. 81

TLALNEPANTLA - ciudad industrial - Principales aspectos económicos y sociales. Estudios, México D.F., n. 3, maio 1952, p. 113-118.

El artículo se divide en 5 partes en que se analizan los siguientes aspectos del municipio de Tlalnepantla (situado en la parte centro meridional del estado de México): aspectos generales, aspectos industriales, población industrial transporte y poder adquisitivo (México). 82

VAZQUEZ-CALCERRADA, P.B. - "A research project on rural communities in Puerto Rico". Rural Sociology, XVIII, 3, September 1953. p. 221-226.

Artículo en que se estudian las nuevas comunidades rurales de Puerto Rico, creadas para solucionar los problemas sociales de los "agregados" (Puerto Rico). 83

WHITEFORD, Andrew H. - Notas sobre la clase media en Popayan, Colombia, Ciencias Sociales, v. IV, n. 19, Febrero, 1953, p. 2-10 (Colombia). 84

II

H I S T O R I A

ALMEIDA, A. Figueira de - História de Niterói. Niterói, Oficinas
Graphicas do Diario Official, 1935, 99 p.

Abarca el período comprendido entre 1565 y la fecha de publica-
ción aproximadamente. El autor examina los diferentes aspectos de
la ciudad de Niteroi: geografía, ocupación humana, primeros pobla-
dores, primeras construcciones, calles y plazas, aspecto urbano y
rural, transformaciones, barrios, economía municipal, industrias,
transportes; actividades asistenciales, culturales y administrati-
vas. Contiene un mapa del barrio de Santo Domingo (1938) y de la
ciudad (sin fecha), aparte de fotografías. (Brasil) 85

ANTUNES, David - No primeiro centenário de Jahu (achegas para uma futura
monografia histórica) Piracicaba, Jornal de Piracicaba, 1953, 20 p.
(Brasil) 86

ARAUJO, José de Souza Azevedo Pizarro e - Memórias históricas do Rio
de Janeiro e das provincias anexas a jurisdição do Vice-Rei do Estado
do Brasil. Rio de Janeiro, Regia, 1820-1822. 10 v.

Libro básico para el conocimiento de la ciudad a comienzos del
siglo XIX. (Brasil) 87

AZEVEDO, Fernando de - A Cultura Brasileira - Cia. Ed. Nac., 2a. edição,
1944.

En el capítulo III de la primera parte (pág. 61) se hace referen-
cia a "las formaciones urbanas", defendiendo el autor la tesis de
que la historia del Brasil es la "historia de un pueblo agrícola, de
una sociedad de agricultores y pastores" por cuanto el urbanismo es
"una condición muy reciente de nuestra evolución social". (Brasil) 88

AZEVEDO, Manoel Duarte Moreira de - O rio de Janeiro; sua história,
monumentos, homens notáveis, usos e curiosidades. Rio de Janeiro,
Garnier, 1877. 2 v.

Notas sobre arquitectura, escultura y pintura. (Brasil) 89

ANDUZE, Oswaldo Baqueiro - La ciudad heroica: História de Valladolid.
Merida, 1943 - (México). 90

AZEVEDO, Thales de - Povoamento da cidade do Salvador. 2a. Ed. - revista.
São Paulo, Ed. Nacional, 1955. 504 p. (Col. Brasiliana, v. 281).

Historia de la ciudad de Salvador, capital del estado de Bahía.
(Brasil) 91

BACKHEUSER, Everardo - Geografia Carioca: A população colonia da cidade.
Boletim Geográfico, ano IV, n. 37, p. 31-33.

Estimación de la población en 1935, de Otto Quelle, indicando la
proporción de blancos, negros e indios. Analiza en seguida la desapa-
rición del indio, señalando que hasta fines del siglo XVI Río de Ja-
neiro era una ciudad sin ningún brillo intelectual. Las actividades
económicas eran precarias y la máxima preocupación de la población
blanca era de orden espiritual, de donde el gran número de iglesias,
capillas y hermitas. (Brasil) 92

BACKHEUSER, Everardo - No centenário de Niterói - cidade. Rio de Janeiro, Jornal do Comércio, 1952. 82 p. Separata do v. V da "Revista da Academia Fluminense de Letras". (Brasil) 93

BARATA, Manoel de Mello Cardoso - Fastos paraenses; as primeiras ruas de Belem. Revista do Instituto Histórico e Geográfico Brasileiro, Rio de Janeiro, v. 77, pt. 1, 1914.p. 115-134. (Brasil) 94

BARRETO, Adolfo Alves - Breve história do município do Mundo Novo, estado da Bahia/Salvador, Imp. Regina/1946. (Brasil) 95

BITTENCOURT, Agnelo - Manaus, sua origem e desenvolvimento. Boletim Geográfico, Ano VII, n. 76, Julho 1949. p. 385-395.

Trabajo transcrito del Boletim de Associação Comercial do Amazonas, número de septiembre de 1948. Contiene un pequeño resumen histórico de la fundación y desarrollo de la ciudad de Manaus, capital de la Amazonia, establecida para impedir la penetración de holandeses y españoles. El autor describe el crecimiento progresivo de la ciudad, analizando innumerables aspectos, sobre todo los administrativos. 96

BRUNO, Ernani Silva - História e tradições da cidade de São Paulo, Liv. J. Olympio, Ed. Rio de Janeiro, 1954. 3 vols.

Primer volumen: trata del período de 1554 a 1828, cuando Sao Paulo todavía ofrece el aspecto de un "arrabal de sertanistas".

Segundo volumen: trata del período de 1828 a 1872, cuando la capital paulista se caracteriza principalmente por ser una "ciudad de estudiantes".

Tercer volumen: trata del período que va desde 1872 hasta aproximadamente el fin de la primera guerra mundial, etapa en que la ciudad se definió por su función de metrópoli o cuasi-metrópolis del café. En este volumen se inserta un breve apéndice en que se describe la ciudad de hoy (1918-1953).

Contiene muchas ilustraciones, fotografías y 3 planos de la ciudad de Sao Paulo (1810, 1877 y 1953). (Brasil) 97

CALMON, Pedro - História social do Brasil - São Paulo, Cia. Editora Nacional, 3 vols. (Col. Brasileira, n. 40, n. 83 e n. 173.)

En el capítulo XVI del volumen I el autor examina sucintamente la historia del desarrollo urbano en el Brasil. 98

CAMPOS, Vinício Stein de - Fundações municipais paulistas nos séculos XVIII e XIX São Paulo, Impres. 1952, v. 1 (Brasil) 99

CARDOSO, Joaquim - Observações em torno da história da cidade do Recife no período holandês. Revista Serviço do patrimônio histórico e artístico nacional, Rio de Janeiro, n. 4, 1940, p. 383-406., 6 il. (Brasil) 100

CARROCERA, Fray Cayetano de - "La fundación de los pueblos venezolanos - función del indio" - Boletim Indigenista Venezolano, Caracas, v. 1. n. 1, enero - marzo, 1953, pg. 25-42 (Venezuela). 101

- CADENA, Protasio P. - *Agualeguas: Reseña histórica, Geográfica, Política y Social.* Monterrey, 1942. (México) 102
- CARVALHO Y MIYERES, C. - *La ciudad de San Agustín (La Florida).* La Habana, 1954. 133 p. ilus.
Impresiones de viaje e informaciones históricas. (Cuba) 103
- CASO, Alfonso - *Los barrios antiguos de Tenochtitlan y Tlatelolco. Memorias de la Academia Mexicana de la Historia, Mexico, v. XV, n. 1., 1956, p. 7-63, mapas y planos.*
Estudio de la localización, distribución y límites de los barrios indígenas de la antigua capital de México. (México) 104
- CASTRO, Manoel Vianna de - *A fundação de Petrópolis.* Rio de Janeiro, Casa Valledelle/1952/16 p. (Brasil) 105
- CHITTI, J.A. de Armas - *Origen y Formación de alguns Pueblos de Venezuela,* Caracas, 1951. (Venezuela) 106
- CORREA, Ernani - *Evolução arquitetônica de Porto Alegre. Anais do III Congresso de História e Geografia. Porto Alegre, - Instituto Histórico e Geográfico do Rio Grande do Sul, 1940, v. 4, p. 2.567-2576.*
Somera descripción del desarrollo de la capital de Rio Grande do Sul, con algunas informaciones sobre los principales edificios desde el siglo 18. (Brasil) 107
- COSTA, João Craveiro - *Maceió.* Rio de Janeiro, J. Olympio, 1939. 219 p. 22 il.
Contiene la historia de Maceió, mereciendo destacarse los capítulos VI y VII, que tratan de "La capital" y "La ciudad", respectivamente. Al final del libro se encuentra un trabajo del Prof. Manuel Diéguez, hijo, que trata de la evolución urbana y social de Maceió durante el período republicano. (Brasil)
Contiene ilustraciones fotográficas. 108
- COSTA, Nelson - *História da cidade do Rio de Janeiro, 2a. ed.* Rio de Janeiro, Jacinto, 1933, 212 p. 63 il. (Brasil) 109
- CRAVOTTO, Maurício - *Meditaciones sobre Brasil - Instituto de Urbanismo,* Montevideo, n. 2-3, jun.dic. 1937, p. 57-84, 17 p. il.
Crecimiento de las dos ciudades principales del Brasil - Rio de Janeiro y Sao Paulo - desde el punto de vista de la topografía colonial. (Brasil) 110
- CRULS, Gastão - *Aparência do Rio de Janeiro (noticia histórica e descritiva da cidade. Pref. de Gilberto Freyre. 2a. ed. revista, Rio de Janeiro, J. Olimpio, 2 v. 1949, (Col. Documentos Brasileiros n. 60. 60 A). Ilus. mapas e fotografias.*
Los dos volúmenes tratan de la ciudad de Rio de Janeiro, bajo distintos aspectos. También se describen los principales edificios, jardines, calles, barrios y mejoras urbanas desde su fundación hasta el presente. En el primer volumen ("Rio de ayer"), el autor estudia el período

- comprendido entre 1500 y mediados del siglo XIX, y en el segundo el que va de 1850 a nuestros días. (Brasil) 111
- EDMUNDO, Luis - O Rio de Janeiro do meu tempo. Rio de Janeiro. Ed. Nacional, 1938. 3 v. ilustr.
- Recuerdos de la vida en Río de Janeiro a comienzos del siglo XX. (Brasil) 112
- FERREIRA, José da Costa - A cidade do Rio de Janeiro, ensaio urbanológico - Revista do Instituto Histórico e Geográfico Brasileiro, Rio de Janeiro, v. 164, pt. 2, 1931, p.7-354.
- Estudio de documentos relativos a las subdivisiones coloniales de la ciudad. (Brasil) 113
- FLEIUSS, Max - História da cidade do Rio de Janeiro (Distrito Federal). Resumo didático. São Paulo, 1928, 235 p.
- Narración sintética de los hechos históricos, políticos y administrativos de la ciudad.
- Obra profusamente ilustrada, con varios planos de la ciudad. (Brasil) 114
- FONSECA, Helena Malerva - Origem da cidade de Porto Alegre, Boletim Geográfico do Rio Grande do Sul, Porto Alegre, ano. II, setembro 1957, n. 5, p. 59-68.
- Breve estudio de los motivos de la fundación de Porto Alegre en 1740, y resumen de su historia, fundación geográfica y actividades sociales, económicas y políticas. (Brasil) 115
- FREIRE, Felisbello - História territorial do Brasil. Rio de Janeiro, Typ. do "Jornal do Comércio", 1906, em 5 v.
- Obra de carácter histórico, en que el autor examina el poblamiento del territorio brasileño guiándose por un criterio histórico en relación con la fecha de fundación de los centros poblados. En cuanto a las ciudades, trata de su fundación y de las causas y hechos que la motivaron. (Brasil) 116
- FREIRE, Felisbello - História da cidade do Rio de Janeiro (1564-1700). Rio de Janeiro, Brasil, 1912-1914. (Brasil) 117
- FREYRE, Gilberto - Guia prático, histórico e sentimental da cidade do Recife. Rio de Janeiro, J. Olympio, 1942. Coleção Documentos Brasileiros n° 34, 240 p.
- Obra general en que el autor trata del carácter de la ciudad; los extranjeros en Recife (franceses, ingleses, alemanes y norteamericanos); religiones, iglesias y otros temas similares; restaurantes, mercados, etc. (Brasil) 118
- FREYRE, Gilberto - Sobrados e Mucambos - decadência do patriarcado rural e desenvolvimento urbano. 2a. ed. Rio de Janeiro, J. Olympio, 1951, 340 p. (Col. Documentos Brasileiros, v. 66).
- El autor demuestra las diferencias entre el ambiente urbano y el rural durante el siglo XVIII y primera mitad del XIX. (Brasil) 119

FREYRE, Gilberto - Sugestões para o estudo histórico-social do sobrado no Rio Grande do Sul. III Congresso Sul-Riograndense de história e geografia, Anais, Porto Alegre, Instituto Histórico e Geográfico do Rio Grande do Sul, 1940, v. 1., p. 9-34, 10 il.

Plano para un estudio de la casa de hacienda en el estado de Rio Grande do Sul que, en opinión del autor, recibió la influencia de la arquitectura de las Azores. El trabajo se incluyó más tarde en los volúmenes intitulados "Conferencias na Europa" y "O mundo que o portuguez criou". (Brasil) 120

GALVÃO, Helio - Tipos de povoamento no Rio Grande do Norte. Sociologia, São Paulo, Brasil, v. XV, n. 4, out. 1953. p. 299-319.

Señala el autor "que muchas de nuestras poblaciones guardan en el perfil urbano las líneas clásicas del tipo de población portuguesa". Después de analizar ese tipo de población, presenta los tipos de población en Rio Grande do Norte, a saber: 1) aldea concentrada, 2) hacienda aislada y 3) aldea en línea, estudiándolas separadamente. (Brasil) 121

GAMO, Luis M. - "Viajando por el Perú: El Departamento de Ancash". Boletim Sociológico Geográfico, Lima, 3er. y 4º trimestres, de 1943, Tomo IX, p. 197-214

Datos sobre el desarrollo de la ciudad de Harás. (Perú) 122

GARDNER, George - Viagens no Brasil, principalmente nas províncias do norte e nos distritos do ouro e do diamante, durante os anos de 1836-1841. Trad. Albertino Pinheiro, São Paulo, Companhia Editora Nacional, Biblioteca Pedagógica Brasileira, serie V, Brasiliana, vol. 223, 1942, 467 p.

Descripciones sumarias de: Río de Janeiro, Magé, Frechal, Salvador, Recife, Olinda, Pilar, Salinas de Jaguaribe, Maceio, Panedo, Propria, Crato, Aracati, Ico, Oeiras (antigua capital de Piauí), Paranagua, Natividades, Diamantina, Ouro Preto, Cantagalo, Nova Friburgo, Sao Luiz y varias villas y poblados de los estados recorridos por el autor durante sus viajes. (Brasil) 123

GIBSON, Charles - Rotation of Alcaldes in the indian Cabildo of Mexico City. The Hispanic American Historical Review, Durham, North Carolina, U.S.A., XXXIII, n. 2, May 1953, p. 212-223.

Estudio de la transmisión del sistema municipal castellano al Nuevo Mundo, de su adaptación y combinación con la antigua organización indígena. (México) 124

HAWTHORN, Harry B. e HAWTHORN, Audry - The shape of a city; some observations on Sucre, Bolivia. Sociology and Social Research. Los Angeles, v. 32, n. 2, p. 87-91, Nov/dec. 1948.

Estudio de Sucre, en que los autores relacionan la configuración de la ciudad con la historia político-social. (Bolivia) 125

- KITZINGER, Alexandre Max - Resenha histórica da cidade de São Sebastião do Rio de Janeiro desde sua fundação até a abdicação de Dom Pedro I. Revista do Instituto Histórico e Geográfico Brasileiro, Rio de Janeiro, v. 76, 1913, parte 1, p. 147-275.
- Versa sobre los primeros planos de construcción de la ciudad con ilustraciones de Debret. (Brasil) 126
- KOSTER, Henry - Travels in Brazil. London, Longman, Hurst, Rees, Orme & Brown, 1816. 501 p. il. map.
- Contiene planos de ciudades y vistas de calles, ingenios de azúcar, etc. (Brasil) 127
- KRIEGER, Oscar Gustavo - Pequeno tratado de história de Brusque (Santa Catarina) Brusque, Tip. Leão Dehon, 1953, 24 p. (Brasil). 128
- HOLTON, Isaac F. - New Granada: twenty months in the Andes. New York 1857. (Colombia) 129
- HAMILTON, J.P. - Travels through the interior provinces of Colombia. Londres, 1827. (Colombia) 130
- IBARRA, Miguel Guadiana - Monografía histórica sobre el municipio de Sabinas Hidalgo - Monterrey, 1947 (México) 131
- LATIF, Miran de Barros - Uma cidade nos trópicos: São Sebastião do Rio de Janeiro. São Paulo, Livraria Martins Editora S. A., 1948, 220 p. (Brasilia, Coleção de Estudos Brasileiros, v. II).
- Historia y descripción de la ciudad de Río de Janeiro. Los datos están dispersos sin que se haya puesto mucho cuidado en establecer un orden cronológico (Brasil). 132
- LEITE, José - Caicó (apontamentos para uma monografia histórico-corográfico-descriptiva). Santa Luzia de Mossoró, Biblioteca Pública Municipal, 1951. 25 p.
- Versa sobre la invasión del territorio, la evolución social en líneas generales, el aspecto y relieve del suelo, la mano de obra, la ganadería, la propiedad territorial, la industria, el comercio, los transportes y comunicaciones y actividades diversas.
- En la página 9 se refiere a la sede municipal y presenta una pequeña historia de Caicó, localización y medio urbanos (pequeña nota). (Brasil) 133
- LIMA, Manuel de Oliveira - Sur l'évolution d'une ville du Nouveau-Monde. Anvers, Mission brésilienne de propagande et d'expansion économique d'Anvers, 1909, 19 p. 4 il.
- Observaciones sobre el crecimiento de la ciudad de Río de Janeiro desde su fundación. 134
- LIMA, Junior, Augusto de - De curral del-Rei, Rev. Inst. Hist. e Geogr., Minas Gerais, ano III, vol. IV, 1957, Belo Horizonte, p. 107-112.
- Breve trabajo en que el autor hace un análisis histórico de Curral del-Rei y sus primeros habitantes. (Brasil) 135

LINHARES, Themistocles - Paraná vivo, um retrato sem retoques. Rio de Janeiro, José Olympio, 1953, 360 p. illus. de Poty e fotografias. (Coleção Documentos Brasileiros n. 78).

Obra en que se estudian los diversos aspectos del estado de Paraná. En el capítulo XI (Las conquistas de la vida urbana) el autor estudia los principales aspectos de Curitiba; hace también un pequeño relato histórico de Paranaguá y una breve referencia a Londrina. (Brasil) 136

LUCOCK, John - Notas sôbre o Rio de Janeiro e partes meridionais do Brasil tomadas durante uma estada de dez anos nesse pais, de 1808 a 1818. São Paulo. Livraria Martins, 1942, 436 p.

El autor analiza: Rio de Janeiro - la ciudad, el campo, las casas, la población y aspectos de orden físico (capítulo II); las instituciones y edificios públicos (capítulo III); las clases sociales, empleos, costumbres, carácter, etc. de los brasileños (capítulo IV); y el mejoramiento de la ciudad (capítulo VIII).

También se ocupa del sur del Brasil: Rio Grande do Sul y Santa Catarina (capítulo VII). y Minas Gerais (capítulos XIII, XIV y XV).

En la página 62 aparece un plano de la ciudad de Rio de Janeiro (Brasil). 137

LYNN SMITH, T. e MARCHANT, Alexander - Brazil - Portrait of Half a Continent. The Dryden Press. New York. 466 p. com ilustrações.

Capítulo 8 - Las ciudades del Brasil. Historia de las ciudades brasileñas, con referencia a sus orígenes. Se refiere en líneas generales al desarrollo urbano de algunas ciudades (Rio de Janeiro, Belo Horizonte, Sao Paulo, etc.) deteniéndose más en la urbanización de Recife, en razón de la ocupación holandesa.

Este artículo está firmado por JOSE ARTHUR RIOS (Brasil). 138

MAGALHÃES, General Couto de - Viagem ao Araguaia. São Paulo, Companhia Editora Nacional, 3a. edição, 1934, Biblioteca Pedagógica Brasileira, série V Brasileira, vol. XXVIII, 379 p.

Notas de viaje, 1863, cuando el autor era presidente de la provincia de Goiás. En el primer capítulo señala la necesidad de que la provincia cambie de capital debido a que la antigua ya no corresponde a las exigencias del momento dado que fue fundada en el período de auge de la minería. Propone como nueva capital a Leopoldina, situada a orillas del Araguaia. En el capítulo X insiste en el mismo punto de vista. (Brasil) 139

MAIA FORTE, José Matoso - Notas para a história de Niterói, 1835 - 1935. No.1.º centenário da elevação da Villa Real da Praia Grande a categoria de cidade. Oficinas Gráficas do "Diário Oficial". Niterói 1935. 170 p.

El autor estudia la ciudad de Niteroi desde sus primeros días, analizando sus antecedentes históricos y su significado. Acompaña (páginas 63-66) planos de calles que permiten apreciar su progreso urbanístico.

También destaca (páginas 125-131) el mejoramiento urbano, sobre todo la materia de vías de comunicación y transporte.

Reproduce (página 86) un plano de la ciudad de Niteroi. (Brasil)

MARMOLEJO, Lucio - Efemérides Guanajuatenses, o datos para formar la historia de la ciudad de Guanajuato. Guanajuato, México, Imprenta del Colegio de Artes y Oficios, 1883-1884, 4 v. (México). 140

MENDONÇA, Rubens de - Roteiro histórico e sentimental da Villa Real de Dom Jesus de Cuyabá. Cuiaba, Tip. da Escola Industrial, 1952. 92 p. 141

Trabajo en que el autor analiza los hombres, calles, edificios, leyendas, mitos, danzas y fiestas de la capital del estado de Mato Grosso. (Brasil) 142

MONTEIRO, Mario Ipiranga - Fundação de Manaus (aspectos do panorama histórico - social do antigo Lugar da Barra). Manaus 1948. 62 p.

Historia de Manaus: conquista, fundación, desarrollo social, organización administrativa y algunas crónicas de la ciudad antigua. (Brasil) 143

MORAIS, Rubens Borba de - Contribuições para a história de povoamento em São Paulo até fins do séc. XVII, in Rev. Geografica, ano 1, 1935, n. 1, p. 69.

Divide la historia del poblado paulista en 3 períodos, a saber: (1) antes de 1532; 2) de 1532 a las bandeiras; 3) de las bandeiras hasta comienzos del siglo XIX, que analiza por separado.

Propone, además, una clasificación de los diferentes métodos usados en los siglos XVII y XVIII para fundar una ciudad en el Brasil. (Brasil) 144

MORSE, Richard - "A cidade de São Paulo no período de 1870-1890" Sociologia - v. XIV, n. 1., março 1952, p. 17-42 e v. XIV n.2, maio 1952 - p.146-165 (Brasil). 145

MOURA, Paulo Cursino de - São Paulo de Outrora. Evocações de Metrópole. São Paulo, 2 ed., 1943, 264 p.

Contiene el primer plano de la Ciudad Imperial de Sao Paulo (1810) por el capitán de ingenieros Rufino J. Felizardo e Costa, copiado en 1841.

El autor se propone hacer una crónica de la antigua ciudad basándose en los nombres de calles, plazas, etc. Hace un poco de historia sobre los hombres, las fechas y los hechos registrados. También da una idea del desarrollo y crecimiento de la ciudad. Dentro de ese esquema, trata de diversas realizaciones públicas. (Brasil) 146

MULLER, Marechal Daniel Pedro - São Paulo em 1836. São Paulo, - 1923, 236 p. (Brasil). 147

NOGUEIRA, Carlos Rodrigues - São José do Rio Preto 1852-1945 (apontamentos para a história do grande município paulista). São Paulo/J. 148

Reconstitución de los primeros hechos históricos de São José do Rio Preto. Obra general en que se hace la historia de la ciudad a base de documentos manejados con criterio estrictamente histórico. 148

- NONATO MOTA - "Fundação de Porto Alegre" - Revista do Instituto Histórico e Geográfico do Rio Grande do Sul. Vols. XX - XXII. (Brasil) 149
- NUNES, Arnaldo - Valença e sua história, a fundação da aldeia. Rio de Janeiro, Jornal do Comercio, 1953. 18 p. Separata do v. VI da Revista da Academia Fluminense de Letras. (Brasil) 150
- PALMIER, Luis - São Gonçalo - Cinquentenário. Rio de Janeiro, - Serviço Gráfico do Instituto Brasileiro de Geografia e Estatística, 1940, 237 p. foto.
- Estudio monográfico de San Gonçalo, pequena ciudad próxima a Niteroi, en el que se abordan los siguientes temas: historia, geografia, monumentos, turismo, división administrativa y judicial, la ciudad (evolución descripción, mejoramiento urbano, calles, plazas, realizaciones, etc.), economía, cultura, asociaciones, asistencia, fechas cívicas y datos estadísticos diversos, en el período comprendido entre 1933 y 1940. (Brasil) 151
- PIMENTEL, Fortunato - Aspectos gerais de Bagé. Porto Alegre, Tip. Gundlach, 1940, 136 p.
- Monografía sobre el municipio de Bagé (Rio Grande do Sul) en que se examinan los diversos aspectos de la vida municipal: producción agropecuaria e industrial, producción minera, enseñanza, asociaciones, etc. Contiene una breve historia de la ciudad y una descripción de las principales calles y plazas, y datos relativos al servicio de aguas y alcantarillado, obras públicas, iluminación, pavimentación de las calles, etc. Reproduce un plano de la ciudad y fotografías de los edificios y calles principales.
- NOTA - El autor ha publicado trabajos del mismo género sobre Pelotas, Uruguaina, Sao Gabriel, Santana do Livramento, Porto Alegre, Cachoeira, Caçapava y un estudio general sobre los municipios de Rio Grande. En el estudio de Porto Alegre aparecen varios planos de la ciudad desde 1835 y un mapa de la evolución histórica de la ciudad entre 1740 y 1940. (Brasil) 152
- PINTO, Alfredo Moreira - A cidade de São Paulo em 1900. Rio de Janeiro, Ed. Nacional, 1900. 57 p.
- Abundantes informaciones sobre la arquitectura del siglo XIX (Brasil). 153
- PINTO, Júlio - Um relatório histórico sobre a escolha de Belo-Horizonte, in Rev. Inst. Hist. Geogr. Minas Gerais, ano III, vol. IV, 1957, Belo-Horizonte, p. 103-105.
- Breve trabajo con datos sobre la excelencia del sitio en que se levanta Belo-Horizonte. (Brasil) 154
- PIZARRO E ARAUJO, José de Souza Azevedo - Memórias históricas do Rio de Janeiro, Rio de Janeiro, Ministerio da Educação e Saude, Instituto Nacional do Livro, Imprensa Nacional, em 6 v. Biblioteca Popular Brasileira, vs. IV, V, VI, VII, VIII, e IX.

Los seis volúmenes contienen toda clase de informaciones sobre Río de Janeiro, Sao Paulo, Minas Gerais, Mato Grosso, Goias, Santa Catarina, Río Grande y la antigua colonia de Sacramento. La parte referente a Río de Janeiro es la más detallada; sin embargo, no se puede establecer una división exacta de los asuntos que se tratan conjuntamente. Abarca más o menos desde el descubrimiento (1500) hasta la independencia (1822). Las informaciones y datos son sobre todo de carácter histórico-documental. (Brasil) 155

PORTAL, Ismael - Lima de ayer y hoy. Lima, Perú. (Perú) 156

PRADO, Paulo - Paulística-história de São Paulo, Rio de Janeiro, Ariel Ed. Ltda., 1934, 235 p.

En esta historia de Sao Paulo el autor analiza en primer lugar "las figuras típicas de la historia paulista: el portugués aventurero, el mameluco, el jesuita, el piratingano-conquistador y poblador y el hacendado".

En la evolución histórica de Sao Paulo distingue 4 etapas que analiza por separado: ascensión, ápice, decadencia y resurgimiento. (Brasil) 157

PRADO, Washington - História de uma cidade bandeirante, Mogi-Mirim. Casa Cardona, 1951, 133 p., ilus. (Brasil) 158

RICHARD, Robert - La Plaza Mayor en España y en América Española. Estudios Geográficos, Madrid, España, v. XI, n. 39, mayo 1950. p. 321-327.

Estudio de la "plaza mayor" de las ciudades españolas y de las ciudades de la América española, poniendo de relieve las semejanzas o diferencias con el tipo primitivo (América Latina). 159

RIOS FILHO, Adolfo Morales de los - O Rio de Janeiro Imperial. Rio de Janeiro. Editora A Noite, 1946, 494 p. ilustr.

Perspectiva histórica del desarrollo de Río de Janeiro entre 1808 y 1889. El libro contiene algunos datos estadísticos - desgraciadamente fragmentarios - sobre población, servicios públicos, trabajo, comercio e industria. Tópicos que aborda: evolución urbana, medio geográfico, población, servicios públicos, administración de la ciudad, edificación, medios de transporte, asistencia, asociaciones, instituciones particulares, toponimia, trabajo (acción y evolución), desarrollo industrial, agricultura, ganadería y pesca, contribuciones, evolución social, diversiones y costumbres, indumentaria, instrucción, actividades culturales. (Brasil) 160

RODRIGUES, Jorge Martins - São Paulo de ontem e de hoje. Vol. XVIII da Coleção do Departamento de Cultura. São Paulo, - 1938, 223 p.

El trabajo se divide en las tres partes siguientes: primera - datos geográficos; segunda - resumen histórico, organización política, población y composición etnográfica, inmigración y colonización, y religiones; tercera - agricultura, comercio, industria, energía hidráulica, hacienda, instrucción, navegación terrestre, marítima y fluvial, imprenta, teléfonos, correos y telégrafos, radio-telefonía, asistencia social, movimiento literario y artístico, instituciones científicas.

/Para terminar

Para terminar, presenta datos estadísticos sobre la capital paulista.

Contiene ilustraciones fotográficas. (Brasil) 161

RODRIGUES, José Honório e RIBEIRO, Joaquim - Civilização Holandesa no Brasil, São Paulo, civilização Brasileira (Col. Brasileira, v. 180).

En el capítulo XVI el autor analiza el "medio urbano" y demuestra que la noción de ciudad fue traída al Brasil por los holandeses, pues los portugueses no se preocuparon de este asunto. Analiza el desarrollo urbano de Recife durante el dominio de Holanda. (Brasil) 162

SAINT HILAIRE, Augusto - Segunda viagem do Rio de Janeiro a Minas Gerais (1822). Trad. Affonso de E. Taunay. São Paulo, Companhia Editora Nacional, 2a. edição, 1938, Biblioteca Pedagógica Brasileira, serie V, Brasiliana, vol. V, 222 p.

Notas sobre el viaje realizado por el autor en 1822. Descripción resumida de los alrededores de Río de Janeiro. Pone de relieve la división de esta región en pequeñas propiedades, contrariamente a lo que ocurre en Minas Gerais. Descripciones sumarias de pueblos y villas situadas entre Río de Janeiro, Minas Gerais y Sao Paulo. (Brasil). 163

SAMPAIO, Theodoro Fernandes - História da fundação da cidade do Salvador, obra póstuma. Tip. Beneditina, 1949. 295 p.

Trabajo en que el autor trató de la geografía e historia de Bahía. Merecen destacarse: el capítulo VII, que trata de las obras de la ciudad; el capítulo XI, que trata de la ciudad en el tiempo de Mem de Sa, y el capítulo XII que trata de la ciudad en el Tempo Dourado.

En la página 256 reproduce un plano de la ciudad del Salvador de fines del siglo XVI, y otras ilustraciones. (Brasil) 164

SANT'ANNA, Nuto - Metrópole (histórias da cidade de São Paulo) São Paulo (Civ. do Arquivo Municipal, 1952, v. 2). (Brasil) 165

SANTOS, Noronha - Corografia do Distrito Federal - Rio de Janeiro, 1913.

En las páginas 28-36 y 43-47 del capítulo primero, el autor muestra el desarrollo urbano de Río de Janeiro, considerándolo desde el punto de vista histórico, y cita los progresos urbanísticos realizados. (Brasil) 166

SCHURZ, William L. - This New World: The Civilization of Latin America. New York, USA, E.P. Dutton & Co., 1954, 429 p.

Al estudiar la historia cultural de América Latina, se refiere al desarrollo urbano. (América Latina) 167

SENNA, Nelson de - Belo-Horizonte, Rev. Inst. Hist. Geogr. Minas Gerais, Belo-Horizonte, ano III, v IV, 1957, p.113, 126.

Versa sobre los comienzos de la capital minera, los tipos populares de calles y hace algunas consideraciones sobre la ciudad actual, deteniéndose a analizar el clima y el relieve y proporcionando una rápida visión del progreso urbanístico. (Brasil) 168

/SENNA, Nelson de

SENNA, Nelson de - Cinquentenário de Belo-Horizonte, in Rev. Inst. Hist. Geogr. Minas Gerais, ano III, vol. III, Belo Horizonte 1948, p. 8-18.

Analiza las necesidades políticas, económicas y administrativas que obligarán a construir una nueva capital para el estado de Minas Gerais. (Brasil) 169

SILVA, Alberto - A cidade d'El Rei (aspectos seculares). Salvador, Diretoria do Arquivo, Divulgação e Estatística/Tipografia Manu/1953. 203 p. ilustradas.

El autor se refiere en varios capítulos a asuntos relacionados con la ciudad de Salvador (Bahía), entre ellos los siguientes: 400 años de evolución urbanística del Salvador (páginas 19-32); ascensores de la ciudad de Salvador (páginas 117-120); y el túnel de la ciudad de Salvador (páginas 201-203). (Brasil) 170

SILVA, Alberto - A cidade de Tomé de Souza (aspectos quinhentistas). Rio, Pongetti, 1949. 231 p.

El autor narra la historia de Salvador desde la llegada de Tomé de Souza, y analiza los problemas de la construcción de la ciudad, de sus calles, casas, etc.

Muestra la colaboración española e indígena en la construcción de la ciudad.

Reproduce dos planos de la ciudad, uno correspondiente a la época quinhentista (de 1501 a 1600) (página 48), y el otro a 1549 (página 84). (Brasil) 171

SILVA, J. Romão da - Memórias históricas, sobre a transferência da capital do Piauí (contribuição às comemorações do centenário de Teresina). Rio de Janeiro/Ministério da Educação e Saúde, Serviço de Documentação/Departamento de Imprensa Nacional, 1952/20 p.

Pequeño resumen de los problemas que originó el traslado de la capital de Piauí de Oeiras a Teresina, limitándose a la época de la fundación propiamente dicha. (Brasil) 172

SILVA, José Ferreira da - Blumenau - (Notícia estatístico-descritiva). Florianópolis, Instituto Brasileiro de Geografia e Estatística, Departamento de Estatística e Publicidade do Estado de Santa Catarina, Publicação N° 14, Imprensa Oficial do Estado, 1940, 100 p.

Pequeña monografía sobre Blumenau, que estudia su historia, situación física, económica, social (incluyendo una parte sobre urbanización y descripción de la ciudad) y administrativa. 173

SILVA, R.E. - Las fundaciones de Guayaquil; breves apostillas al libro del señor M. Aspiazu C. - Guayaquil, 1955, 108 p. (Ecuador) 174

SILVA, SOBRINHO, José da Costa e - Santos noutros tempos. São Paulo, Revista dos Tribunais, 1953. 658 p. (Brasil) 175

SOUZA, Everardo Valin P. de - A Paulicéia há 60 anos. Rev. de Arquivo Municipal, São Paulo, ano XIII, vol. CXI, - 1946. p. 53-65.

Compara el plano de Sao Paulo en 1886 con uno actual; destacando el extraordinario desarrollo que ha tenido la capital paulista.

En seguida analiza cada parte de la ciudad de Sao Paulo en el año 1886. Así estudia: 1) el norte, 2) el oriente, 3) el sur y 4) el occidente. Completa este trabajo con notas sobre la vida administrativa, económica y social de aquellos tiempos.

En la página 53 reproduce un plano de Sao Paulo en 1886. Contiene además ilustraciones fotográficas. (Brasil) 176

SPALDING, Walter - Esboço histórico do município de Porto Alegre. Porto Alegre, Centre, 1940. 87 p. (Brasil). 177

TAUNAY, Afonso de E. - História da cidade de São Paulo. São Paulo, Ed. Melhoramentos, 1954, 272 p.

Historia de la ciudad, desde su fundación hasta 1922 aproximadamente, con lujo de detalles. Es un trabajo minucioso. Contiene planos de la ciudad de Sao Paulo en 1810, 1841 y 1842 y numerosas fotografías. (Brasil) 178

TAUNAY, Affonso d'Escragnolle - Rio de Janeiro de Antanho; impressões de viajantes estrangeiros. São Paulo. Companhia Editora Nacional, 1942, 388 p. (Biblioteca Pedagógica Brasileira - série 5a. Brasileira - v. 222).

Análisis crítico de los documentos e historias de los viajes de los visitantes extranjeros a Río de Janeiro. Contiene varias descripciones de la ciudad. (Brasil) 179

TAUNAY, Affonso d'Escragnolle - Velho São Paulo, depoimentos sôbre a cidade através dos séculos ... ruas principais, a abadia de São Bento/São Paulo, Ed. Melhoramentos, 1953. (Brasil) 180

TOLLENARE, L. F. de - As notas dominicais (Parte relativa à Babia). Rev. Inst. Geogr. Hist. Bahia, v. 14, p. 35-127, 1907. (Brasil) 181

TOLLENARE, L. F. de - As notas dominicais (Parte relativa à Pernambuco). Rev. Inst. Arq. Geogr. Pernambuco, v. 11, p. 341-546, 1904.

Describe las condiciones sociales de 1816 a 1818 en algunas ciudades brasileñas. (Brasil) 182

VIANNA, Arlindo - História da cidade de Pouso Alegre. Pouso Alegre, Escola Profissional, 1927. 16 p. (Brasil) 183

VIANNA, José Francisco de Oliveira - Evolução do povo brasileiro. São Paulo, Companhia Editoria Nacional, 3a. edição, 1938, Biblioteca Pedagógica Brasileira, série V, Brasileira, vol. 10, 349 p.

la. parte, párrafo XV: Formación de grandes centros urbanos como consecuencia de la abolición de la esclavitud, ya sea enriqueciendo con nuevos contingentes de población los centros de la costa y de la meseta, o creando nuevos y grandes focos de concentración urbana en el interior, siguiendo un movimiento centrípeto.

3a. parte, párrafos I a XII: Dispersión inicial de los centros de colonización en virtud de la gran extensión de la región a colonizarse, factor que también contribuye a diferenciar las formas de administración de las diversas regiones, lo que ocasionó grandes dificultades para la unidad política.

4a. parte: Centralización excesiva en el período imperial para mantener la unidad política.

5a. parte: Descentralización en el período republicano que se trata de compensar mediante el desarrollo: 1) de los medios de comunicación material y espiritual y 2) colonización sistemática e intensiva para poblar los grandes espacios despoblados. (Brasil) 184

VIANNA, José Francisco de Oliveira - Instituições Políticas Brasileiras - Rio de Janeiro, Ed. José Olympio, 2 v. 1949.

En el capítulo V el autor trata de demostrar el significado sociológico del "arqui-urbanismo" colonial. (Brasil) 185

VILHENA, Luis dos Santos - Recopilações de notícias soteropolitanas e brasílicas ... Bahia, 1921. 2 v.

Publicación de un manuscrito de 1802 que describe importantes edificios y fortificaciones coloniales. Son de especial valor los diagramas de esas fortalezas, los bellos diseños de Salvador, etc. (Brasil) 186

III

G E O G R A F I A



- AB SABER, Aziz Nacib - A cidade de Santa Isabel - Paulistania, n. 44, 1952 (Brasil). 187
- AB SABER, Aziz Nacib - A cidade do Salvador, Boletim Paulista de Geografia, n. 11, julho 1952, p. 61.
Comentários e fotografias de A. N. Ab'Saber. (Brasil) 188
- AB SABER, Aziz Nacib - A região de Santa Isabel, Anais da Associação dos Geógrafos Brasileiros, vol. V, tomo 1, 1950-51, p. 79.
El autor, después de un análisis general del municipio, estudia la ciudad y se refiere a su origen, crecimiento, vida urbana actual, distribución de la población, habitante rural, etc. (Brasil). 189
- AB SABER, Aziz Nacib e BERNARDES, Nilo - Livret-Guide n. 4. XVII Congreso Internacional de Geographie, Brésil, 1956, Rio de Janeiro, Union Geographique Internationale, Comité Nacional de Brésil, 1956, 278 p. fotografias e mapas.
En el capítulo II describe cómo se realizó la urbanización de Río de Janeiro, haciendo resaltar la existencia de las ciudades satélites.
En el capítulo III, referente al valle de Paraíba, examina el medio rural y los centros urbanos, analizando la interdependencia entre la zona rural y los centros urbanos. Clasifica en seguida las ciudades de esta región y estudia su origen y desarrollo.
En el capítulo V, estudia Sao Paulo destacando el sitio urbano, el origen y crecimiento de la ciudad, la era de la industria y de la urbanización intensa, y la vida de la ciudad.
En el capítulo VII, trata de la urbanización en los límites periféricos de la ciudad paulista.
Finalmente en el capítulo VIII, hace breves comentarios sobre la urbanización de Santos. (Brasil) 190
- AB SABER, Aziz Nacib - Na região de Manaus, Boletim Paulista de Geografia.
Comentários y fotografias de A. N. Ab'Saber. (Brasil) 191
- AB SABER, Aziz Nacib - Notas sobre o povoamento e a geografia urbana do sudeste de Goias. (Sp. do Anuário da Fac. Filosofia "Sedes Sapientiae" da Pontificia Universidade Cat. de São Paulo.) (Brasil) 192
- AB SABER, Aziz Nacib - Paisagens e problemas rurais da região de Santa Isabel. Boletim Paulista de Geografia, São Paulo, Brasil, n. 10, março de 1952, p. 45-70, ilus.
El autor estudia una de las zonas rurales que no obstante su proximidad de la gran metrópoli paulista, viven más o menos al margen de la cultura urbana. (Brasil) 193

ARAÚJO, E. Goulart Pereira de - A cidade de Olímpia, - Estudo de Geografia urbana) - Boletim Paulista de Geografia, outubro 1951, n. 9, p. 19.

Se analizan aquí los siguientes tópicos: situación, origen, evolución, función comercial y relaciones de la ciudad con la región vecina.

Según el autor, Olímpia ha llegado a su madurez porque su vida se encuentra estabilizada. (Brasil) 194

ARBOS, Ph. - Petrópolis, esboço de Geografia Humana, Boletim Geografico, ano IV, p. 18-25 e n. 38, maio, 1946, p. 133-146. abril de 1946, n. 37.

El autor comienza con la fundación de la ciudad para seguir con el aspecto actual, considerando: la ciudad de veraneo, de residencia y el centro industrial. (Brasil) 195

ARAÚJO FILHO, J. R. de - Andradina, Boletim de Associação dos Geógrafos Brasileiros, São Paulo, ano III, n. 3, novembro de 1943, p. 59 a 63.

Estudio de la ciudad, considerando sobre todo el punto de vista histórico: origen y desarrollo posterior. Breve descripción de la ciudad. (Brasil) 196

AZEVEDO, Aroldo - A Penha e suas "Vilas" satélites. Anuário da Faculdade De Filosofia "Sedes Sapientiae", São Paulo, 1945 (Brasil). 197

AZEVEDO, Aroldo de - A região de Juazeiro e Petrolina. Boletim da Faculdade de Filosofia, Ciências e Letras, São Paulo, vol. LXV, Geografia n. 2, 1946, 37 p.

El autor analiza la región del cotovelo del río San Francisco, deteniéndose en las ciudades que allí existen: Juazeiros (Bahía) y Petrolina (Pernambuco). Analiza las funciones de cada una y llega a la conclusión que ambas forman un solo conglomerado urbano y que representan el importante papel de "nudo de comunicaciones", por constituir una encrucijada de vías terrestres, fluviales y aéreas. (Brasil) 198

AZEVEDO, Aroldo de - Barão de Cocais, estudo geográfico de um pequeno centro siderúrgico de Minas Gerais, Anais da Associação dos Geógrafos Brasileiros, vol. IV, tomo II, 1949-50, p. 41.

El autor estudia la localización, la población, los problemas urbanos y la Barao de Cocais hasta nuestros días. También trata de la zona rural de esa ciudad. (Brasil) 199

AZEVEDO, Aroldo - Ciabá, estudo de Geografia Urbana. Anais da Associação dos Geógrafos Brasileiros, vol. VII, tomo II, 1952 - 1953. São Paulo, 1957, p., 13-66, foto. map.

Este estudio consta de 6 capítulos que tratan respectivamente de: 1) la meseta ciabana y el sitio urbano; 2) de la villa de oro a la "Ciudad Verde"; 3) la población y las zonas funcionales; 4) el abastecimiento y otros problemas urbanos; 5) el río Cuiaba y sus relaciones con la ciudad; y 6) perspectivas para el futuro.

Contiene varias fotografías y planos de la ciudad (Brasil). 200

AZEVEDO, Aroldo de - Goiânia - Uma cidade criada. Rio de Janeiro, Revista Brasileira de Geografia, Ano III, n. 1, janeiro-junho 1941.

Antecedentes históricos de la construcción de la nueva capital del estado de Goiás. Se estudia, asimismo, la nueva ciudad, considerando su situación geográfica, medio vegetal y el plano de la ciudad, que, según el autor recuerda, Pierre Lavedam denominó de "radio concéntrico".

Finalmente se trata de la población, suministro de agua, alimentación y tráfico comercial. (Brasil) 201

AZEVEDO, Aroldo de - O vale do Paraíba; trecho paulista. Anais do IX Congresso Brasileiro de Geografia, Rio de Janeiro, v. V, 1944. p. 573-587.

El autor analiza el aspecto geográfico y geológico; el papel de la penetración, siendo el valle del Paraíba el camino seguido para alcanzar Sao Paulo y construir vías férreas y carreteras; las ciudades, antiguos centros de tipo clásico portugués; la economía regional, indicando las causas de su decadencia, y los factores del actual resurgimiento. (Brasil) 202

AZEVEDO, Aroldo de - Os subúrbios de São Paulo e suas funções. Boletim da Associação dos Geógrafos Brasileiros, Sao Paulo, ano IV, n. 4, maio 1944, p. 59-69.

Divide los subúrbios paulistas en 3 categorías de acuerdo con sus actividades predominantes: agrícolas, industriales y residenciales, y estudia aquellas que considera más importantes desde el punto de vista geográfico. (Planos y fotografías) (Brasil). 203

AZEVEDO, Aroldo de - São Luiz do Maranhão (primeiros estudos), Anais da Associação dos Geógrafos Brasileiros, vol. V. tomo 1, 1950-51, p. 25.

El autor caracteriza el emplazamiento urbano de la ciudad y localiza las zonas funcionales. Termina discutiendo el problema de si San Luis es o no la metrópoli del estado de Maranhao. (Brasil) 204

AZEVEDO, Aroldo de - São Paulo, metrópole moderna, in Boletim Paulista de Geografia, n. 5, julho 1950, p. 53.

Comentarios de A. Azevedo basados en fotografías aéreas de Paulo C. Florençano. (Brasil) 205

AZEVEDO, Aroldo de - Subúrbios Orientais de São Paulo. São Paulo 1945, Universidade de São Paulo, 1945, 184 p. mapas e fotografias.

Estudio minucioso de Sao Paulo y los subúrbios orientales cuyos aspectos generales y problemas principales analiza el autor. Examina la localización, los aspectos característicos, las calles y plazas principales, el crecimiento de las villas satélites y las actividades económicas de los subúrbios de Penha, la región de Itaquera, Sao Miguel, Itaquaquecetuba y Poa. Incluye el antiguo mapa de la ciudad de Sao Paulo que muestra el crecimiento progresivo y el plano de los subúrbios mencionados.

- El trabajo es una tesis para optar a la cátedra de geografía del Brasil de la Facultad de Filosofía, Ciencias y Letras de la Universidad de Sao Paulo. (Brasil) 206
- AZEVEDO, Aroldo de - Subúrbios de São Paulo: primeiros estudos. Anuario da Faculdade de Filosofia "Sedes Sapientiae". São Paulo, 1943. (Brasil) 207
- AZEVEDO, Aroldo de - Teresina, capital de Piauí, Boletim Paulista de Geografia, n. 8, julho 1951, p. 59.
Comentários e fotografias de A. Azevedo. (Brasil) 208
- BACKHEUSER, Everardo - Crescimento da cidade do Rio de Janeiro, Boletim Geográfico, ano III, agosto, 1945, n. 29, p. 734-736.
Junto con consideraciones teóricas sobre el crecimiento de las ciudades en general, el autor, basándose en el plano de Otto Quelle (1889) sigue el crecimiento de la ciudad de Río de Janeiro hasta nuestros días. De este análisis deduce que el crecimiento, aún en el siglo XX, es irregular cualquiera que sea la planificación urbana.
Compara esta situación propia de las ciudades brasileñas con la de las ciudades hispano-americanas, las que por el contrario siempre obedecerán a una planificación. (Brasil) 209
- BACKHEUSER, Everardo - Geografia carioca: primeiros delineamentos urbanos, Boletim Geográfico, ano III, n. 35, fevereiro 1946, p. 1415-1417.
El autor narra la ocupación en los primeros años de nuestra historia. Analiza, en seguida, el centro urbano carioca del siglo XVII, sigue el crecimiento ulterior del perímetro urbano y critica la influencia portuguesa en lo que se refiere a las calles mal trazadas, la existencia de callejuelas, etc. (Brasil) 210
- BAPTISTA FILHO, Olavo - Ecologia e aspectos demográficos do estado de São Paulo. Boletim Paulista de Geografia, n. 16, março 1954, p. 30-44. (Brasil) 211
- BARROS, Waldemar da Rocha - Marília. São Paulo. Ed. Roman/1951. (Brasil) 212
- BERGO, Maris Estela de Abreu - Estudo geográfico da Cidade de Campinas. Anais do X Congresso Brasileiro de Geografia, vol. III, p. 641-693.
El autor analiza la posición, el origen, la evolución (incluyendo la evolución urbana) y las funciones de la ciudad de Campinas. (Brasil) 213
- BERNARDES, Lysia Maria Cavalcanti - Notas sôbre a cidade de Diamantina e seus habitantes, Boletim Carioca de Geografia, ano III, n. 3 e 3, 1950, p. 26.
Considera el emplazamiento y el origen de la ciudad así como el papel del diamante en las funciones actuales de la ciudad. (Brasil) 214
- BERNARDES, Lysia Maria Cavalcanti - O problema das "Frentes Pioneiras" no estado do Paraná. Revista Brasileira de Geografia, Rio de Janeiro, v. XV, n. 3, julho-setembro 1953, p. 335-384.

Citado para mostrar la diferencia existente entre la población primitiva de tipo irregular y la población organizada actual, posterior a la creación de grandes compañías territoriales, cuando surgen ciudades planificadas. (Brasil) 215

BERNARDES, Lysia Maria Cavalcanti - Livret-Guide n° 5. Plaine Littorale et region sucriere de l'état de Rio de Janeiro, XVII Congrès International de Geographie, Brésil, 1956. Rio de Janeiro, Union Geographique Internationale, Comité National du Brésil, 1956, 187 p. mapas e fotografias. Trad. Pierre e Juliette P. Monbeig.

Estudio de la región considerándose sus diversos aspectos: humano, geográfico, económico, etc., con estudios de las principales ciudades regionales: Niteroi, Sao Gonçalo, Macae, Campos, Cabo Frio y Sao Joao da Barra. La autora analiza el emplazamiento urbano, las causas del progreso o decadencia, la urbanización progresiva, las funciones, la división en zonas, los centros industriales, etc. Reproduce un pequeño mapa de la situación y crecimiento progresivo de Niteroi y Sao Gonçalo, otro del saneamiento de la planicie de Campos, y un plano de la ciudad de Macae que muestra la urbanización progresiva. (Brasil) 216

BERNARDES, Nilo - A cidade de Cruzeiro; notas de Geografia Urbana, in Anais da Associação dos Geógrafos Brasileiros, vol. IV, tomo 1, 1951-52, p. 45.

Versa sobre la localización, crecimiento y población, de las funciones de la ciudad y de las zonas funcionales. (Brasil) 217

BERNARDES, Nilo - A expansão do Povoamento no estado do Paraná. Separata da Revista Brasileira de Geografia, n. 4, ano XIV, p. 427-456.

El autor fija los límites de las regiones que se han poblado progresivamente en el estado de Paraná. Examina los antecedentes históricos y las actividades económicas que provocaron esta población, y señala también la relación entre estas actividades económicas y la fundación de ciudades y pueblos. Hace resaltar, además, el papel de las grandes empresas territoriales actuales en la formación de núcleos de población. 218

BRANDT, B. - Situação e traçado dos centros urbanos no Brasil; a casa. In Geografia cultural do Brasil. Boletim Geográfico, ano II, n. 21, p. 1312 a 1328, dezembro de 1944.

Análisis de la marcha y de la base general de la población en el Brasil, así como de los tipos de colonización que se han llevado a cabo. En cuanto a los centros urbanos, analiza la selección de los lugares, los problemas y el trazado de los centros principales. Describe, además, los tipos de vivienda encontrados y su distribución. Le dedica una pequeña parte a la toponimia. (Brasil) 219

CANNABRAVA, Alice P. - Chácaras paulistanas. Anais da Associação dos Geógrafos Brasileiros, v. IV, São Paulo, 1953, p. 97-104.

El autor trata de fijar la evolución seguida por los tipos de propiedades llamados chacaras para explicar las diferencias que se manifiestan hoy bajo esa denominación. (Brasil) 220

CANNABRAVA, Alice Piffer - Primeiras notas para um estudo acerca dos bairros no estado de São Paulo, in Anais do IX Congresso Brasileiro de Geografia, vol. III, p. 650-652.

Consideraciones teóricas sobre el concepto de barrio. Breve estudio de los barrios de Pau Queimado e Tanquinho, para la mejor comprensión del texto. (Brasil) 221

CANTU TREVINO, Sara - La Vega de Metztlán en el estado de Hidalgo. Mexico D.F., Sociedad Mexicana de Geografía y Estadística, 1953. 284 p. ilus. e map.

Estudio sobre la Vega de Metztlán (México) en que se examina los siguientes aspectos: geografía física, humana y económica. (México) 222

CARDOSO, Maria Francisco T. C. - Aspectos geográficos da cidade de Cataguases. - Revista Brasileira de Geografia, Rio de Janeiro, ano XVII, outubro-dezembro 1955, n. 4, p. 423-446.

El autor estudia el emplazamiento, la posición, el origen y la evolución de la ciudad de Cataguases (Minas Gerais). En seguida examina la importancia económica de Cataguases y las ventajas que ofrece para toda la región el ferrocarril que va de Río a Bahía.

Analiza finalmente la influencia de la industrialización en las normas de vida de la población. (Brasil) 223

CARMEN, R.L. - Anapolis, Brasil: regional capital of an agricultural frontier. University of Chicago, Department of Geography, 1953, 172 p. (Brasil) 224

CASTRO, Josué de - A cidade do Recife; ensaio de geografia urbana. Rio de Janeiro. Livraria da Casa do Estudante do Brasil, 1954, 166 p.

Nueva edición de su trabajo presentado como tesis de grado. El autor estudia la fisonomía urbana de la ciudad y la concurrencia de factores que hicieron posible su fundación e intervinieron en su evolución y diferenciación funcional.

El trabajo consta de los capítulos siguientes: fundamentos fisiográficos, ocupación humana, fundación de la ciudad, localización y crecimiento de la ciudad. (Brasil) 225

CASTRO, Josué de - Fatores de localização da cidade do Recife, um ensaio de Geografia Urbana. Rio de Janeiro, Imprensa Nacional, 1948, 84 p. mapas, fotografias e ilustrações.

Estudio ecológico del medio urbano de Recife en que el autor procura mostrar las fuerzas geográficas que condicionaron su actual expresión urbana. El trabajo versa sobre los fundamentos fisiográficos, la ocupación humana de la región, la fundación de la ciudad, los factores que determinaron la fijación del núcleo urbano inicial, y los factores de progreso y de fijación definitiva de la ciudad (naturales y culturales). Contiene mapas y grabados de la ciudad.

/El trabajo

El trabajo es una tesis para optar a la cátedra de Geografía Humana de la Facultad Nacional de Filosofía de la Universidad del Brasil. (Brasil) 226

CASTRO SOARES, Lúcio de - Função regional de Formosa (Goiás), Boletim do Rio de Janeiro, n. 2, março 1948, p. 2-15.

Breve estudio en el que se considera el factor de la posición, el origen, el desarrollo y el estado actual de Formosa. (Brasil) 227

CAVALCANTI, Jerônimo - A geografia e sua influência sobre o urbanismo. Revista Brasileira de Geografia, ano II, n. 4, p. 521. (Brasil) 228

CAVALCANTI, Jerônimo - A Geografia Urbana e sua influência sobre o tráfego. Revista Brasileira de Geografia, ano III, n. 3, p. 495. (Brasil) 229

CAVALCANTI, Jerônimo - A Geografia e sua Influência sobre o Urbanismo, Rio de Janeiro, Revista Brasileira de Geografia, ano II, n. 4, outubro 1940.

Trabajo teórico en que enumera los factores favorables a la formación de las ciudades y demuestra la importancia de la geografía urbana. Considera varios tipos de ciudades, a saber: la ciudad higiénica, la ciudad económica, etc.

Estudia además la génesis de Río de Janeiro señalando la presencia de los siguientes factores: el aislamiento deficiente en las calles estrechas, la posición portuaria de la Praga 15 y la posición altimétrica del monte de Castelo. (Brasil) 230

CAVALCANTI, Jerônimo - Geografia Urbana e sua Influência sobre o Saneamiento das Cidades - Revista Brasileira de Geografia, ano III, janeiro-junho, 1941, n. 1, p. 20.

Estudia el suministro de agua de la ciudad de Salvador, sin trazado preconcebido; el de Natal, que se hace de manera diferente puesto que el agua proviene del subsuelo; el suministro de Fortaleza; de Limoeiro (Pernambuco); y las inundaciones del Distrito Federal ocasionadas por las grandes lluvias.

Concluye señalando la estrecha dependencia que existe entre el urbanismo y la geografía humana. (Brasil) 231

CAVALCANTI, Jerônimo - A Geografia Urbana e sua Influência sobre e Tráfego. Revista Brasileira de Geografia, Rio de Janeiro ano III, n. 3, julho-setembro, 1941.

Señala la necesidad de una planificación adecuada de las ciudades.

Analiza la ciudad de Río de Janeiro, dedicando atención preferente a su orografía. También estudia la de Salvador, en relación con la cual el autor señala la notable influencia de la orografía sobre su plano. Respecto de Recife, hace ver el influjo del río sobre su trazado.

Llega a la conclusión de que en el estudio del transporte de una ciudad el urbanista debe guiarse por el factor geográfico. (Brasil) 232

CARVALHO, Beatriz - Estudo monográfico sôbre Poços de Caldas. In Anais do IX Congresso Brasileiro de Geografia, vol. III, p. 560-565.

Estudio de la ciudad de Poços de Caldas, donde se considera su origen y progreso con datos estadísticos y en que el autor demuestra que las funciones de la ciudad se relacionan principalmente con las actividades turísticas gracias a las fuentes de aguas termales. (Brasil) 233

CALVALHO, Delgado de - São Paulo - a cidade das indústrias, Boletim Geográfico, ano I, n. 3, junho, 1943, p. 32-33.

Trabajo en que el autor define el concepto de industrialización y sus efectos sobre la vida social, para señalar en seguida que la industria de Sao Paulo es sin duda alguna "un don del café", ya que de este producto procedieron el capital, la mano de obra, el transporte, etc. (Brasil) 234

CARVALHO, M. Conceição Vicente de - As cidades Brasileiras, Boletim Geográfico, ano VI, n. 63, junho/48, p. 266-269.

La autora examina en este breve estudio los orígenes de las diversas ciudades brasileñas. Tenemos así que hasta el siglo XIX las ciudades estaban en el litoral por la facilidad de acceso al mar, o eran ciudades mineras. Cita ejemplos.

Después del siglo XIX surgen otras ciudades gracias a la inauguración de los puertos (1808) y al ferrocarril.

Se refiere en seguida a las ciudades "de patrimonio" y a las ciudades "por decreto".

Para terminar, dice que en el Brasil no se observa un fenómeno de urbanización intensa ya que sólo pueden citarse algunas ciudades grandes, a saber: Río de Janeiro y Sao Paulo, que son las capitales principales del país, Recife, Bahía, Porto Alegre y Belo Horizonte. Las demás no constituyen centros urbanos importantes. (Brasil) 235

CARVALHO, M. Conceição Vicente de - O porto de Santos - Anais do IX Congresso Brasileiro de Geografia, Rio de Janeiro, 1944. v. IV, p. 709 a 720.

En este trabajo se estudian: condiciones naturales, localización, condiciones físicas favorables y desfavorables a ella, instalaciones primitivas y el comercio antiguo, evolución del comercio moderno y sus consecuencias sobre el puerto, mejoras realizadas, descripción del puerto, crisis que ha atravesado, influencia del puerto sobre la ciudad (sobre todo en el aspecto sanitario), valorización de los terrenos, dependencia con relación a Sao Paulo y situación de Santos entre los puertos brasileños. (Brasil) 236

CHAVES, Eunice Almeida Pinto - O município e a cidade de Botucatu - in Anais do Congresso Brasileiro de Geografia, vol. III p. 584-622.

Narra la historia de la ciudad señalando sus características en cuanto a clima y disposición de los barrios. Se refiere también a la función económica de la ciudad (comercio e industria). (Brasil) 237

CENTRO de Pesquisas e Documentação da Faculdade de Filosofia, Ciências e Letras de São Paulo - Urbanização e o desenvolvimento industrial no estado de São Paulo, in Anais do IX Congresso Brasileiro de Geografia, vol. IV, p. 676-680.

Estudio teórico en que el autor procura definir el centro urbano y el centro rural.

Pasa, en seguida, a considerar la industrialización como el índice más significativo del movimiento de urbanización en Sao Paulo.

Finalmente, señala la diferencia entre los estudios de urbanización realizados en los Estados Unidos y en el Brasil. (Brasil) 238

COLE, John P. - Geografia Urbana del Peru. Separata de la Revista del Museo Nacional, tomo XXIV. Publicação n. 10 do Instituto de Etnologia y Arqueologia de la Universidad Nacional de San Marcos. Lima, 1955, p. 50-80.

Estudio del proceso de urbanización en el Perú; función de los centros urbanos; estudio de las ciudades. Ilustran el trabajo gráficos e indicaciones estadísticas de gran utilidad. (Perú) 239

CORREIA FILHO, Virgilio - Cidades Serranas (Teresópolis, Nova Friburgo e Petrópolis). Separata da Revista Brasileira de Geografia, ano IX, n. 10.

Breves observaciones sobre 3 ciudades del estado de Río de Janeiro. (Brasil) 240

DEFFONTAINES, Pierre - As duas grandes cidades: Rio de Janeiro e São Paulo. Boletim Geográfico, ano IV, n. 47 p. 1453 e Revista Brasileira de Geografia, ano I, n. 2, p. 34. (Brasil) 241

DEFFONTAINES, Pierre - Como se constituiu no Brasil a rede das cidades. Boletim Geográfico, Rio de Janeiro, ano II, n. 14. p.141-148, e n.15, p.299.

Trabajo teórico en que el autor analiza las tentativas de "agrupación" que ha habido en el Brasil.

En seguida estudia las causas que dieron origen a la formación de conglomerados.

Finalmente, describe el paisaje típico del Brasil, esto es, las ciudades antiguas y las nuevas, con sus características esenciales. (Brasil) 242

DEFFONTAINES, Pierre - Estudo de um rio no Brasil. Boletim Geográfico, Rio de Janeiro, ano III, n. 30, setembro de 1945, p. 830 a 835.

Análisis de los diferentes aspectos regionales, físicos, económicos, etc. Al referirse a la ocupación humana regional, el autor examina la formación y desarrollo de las ciudades, destacando las causas de su formación y de su decadencia. En la última parte realiza un estudio más profundo de los factores del posible progreso en el futuro.

El trabajo se publicó originalmente en francés en el Boletim da Associação Geográfica Francesa, n. 123, 1939. (Brasil) 243

DEFFONTAINES, Pierre - Geografia Humana do Brasil. Rio de Janeiro, Instituto brasileiro de geografia e estatística, 1940, 117 p. ilustr. foto. map. Separata da Revista Brasileira de Geografia, Rio de Janeiro, ano I, ns. 1, 2 e 3, jan/julho 1939.

Presenta los rasgos esenciales de la población y de la economía brasileña. En el capítulo II estudia las ciudades de Río de Janeiro y de Sao Paulo considerando: situación, influencia de la topografía local y las conquistas urbanas (Brasil). 244

DEFFONTAINES, Pierre - Investigações sobre os tipos de povoamento no Estado de São Paulo - Boletim Geográfico, ano V. n. 51, junho de 1947, p. 249-252.

El autor señala que la unidad de población en el estado de Sao Paulo fue durante mucho tiempo la hacienda y que los tipos de población variaron según la variación del tipo de hacienda. Señala dos tipos principales: la hacienda de ganado y la hacienda de plantación, indicando su localización y las diferencias relativas a la ocupación humana y al habitat.

Se refiere sobre todo a las haciendas cafetaleras, señalando su desarrollo y el consiguiente aumento de la población paulista en las distintas zonas cafeteras. Muestra en seguida que las haciendas situadas al este, en el valle del Paraíba y en la región de Sao Paulo, por la poca fertilidad de sus suelos son hoy zonas de policultura que abastecen los grandes centros urbanos de consumo, a saber: Sao Paulo, Campinas, Sorocaba y Taubate, constituyendo por lo tanto una excepción al tipo común de población. Otras excepciones se encuentran en los "barrios" que forman "pueblos intercalados" entre las grandes haciendas y la población del litoral, que se extiende a lo largo de las playas (Brasil). 245

DEFFONTAINES, Pierre - L'état d'Espirito Santo, Brésil: essai de divisions régionales. An. geogr., Paris, v. XLVII, 1937, p. 155-178, il. foto. map.

Analiza las regiones del estado de Espírito Santo y su población. (Brasil) 246

DEFFONTAINES, Pierre - Meditação sobre o Rio de Janeiro. O espelho, Rio de Janeiro, junho de 1936. (Brasil) 247

DEFFONTAINES, Pierre - Regiões e paisagem do Estado de São Paulo. Rev. Geografia, ano I, n. 2, São Paulo, 1935, p. 69-117.

El autor trata de señalar los límites de las regiones geográficas del estado de Sao Paulo. (Brasil) 248

DEFFONTAINES, Pierre - Rio de Janeiro, grande victoire urbaine. Rev. econ. polit. 1937, p. 92-109, foto. map.

Estudio de la geografía urbana de Río de Janeiro. (Brasil) 249

DEFFONTAINES, Pierre - Rio de Janeiro, la plus grande ville blanche des tropiques. Bulletin de la Societé Royale de Geographie d'Anvers, v. 59., n. I, p. 7-31, 1939. (Brasil) 250

DEFFONTAINES, Pierre - The origin and growth of the Brazilian - network of towns. Geog. Rev., vol XXVIII, New York, 1938, p. 379-399.

Trata de los diferentes tipos de ciudad y de su evolución.
Analiza la multiplicación e inestabilidad de las ciudades brasileñas.
(Brasil) 251

DENIS, Pierre - Le Brésil au XXe. siècle. 3. ed. Paris, A. Colin, 1910, 3122 p.

El autor, conocido geógrafo francés, afirma que la única parte de la población verdaderamente urbana son los extranjeros, comerciantes de toda especie, que se encuentran en Río, Sao Paulo y algunas otras grandes ciudades. La mayor parte de los negocios está en sus manos. Señala la influencia del portugués en la formación de la clase urbana. Hay diversos párrafos sobre las clases trabajadoras que en el sur son de origen extranjero, sin cohesión ni disciplina. (Brasil) 252

DIAS, Otacílio - A cidade de Palmital e o município - in Anais do IX Congresso Brasileiro de Geografia, vol. V. p. 588.

Contiene un estudio breve del municipio y un estudio minucioso de la sede, que abarca la historia, la posición y emplazamiento y la población. (Brasil) 253

DIAS, Wilmar - Florianópolis: ensaio de Geografia Urbana, Boletim Geográfico de Santa Catarina, ano I, janeiro, 1947, n. 1, p. 63-72, n. 2, julho 1947, p. 1-74 e n. 3, janeiro 1948, p. 41-64.

Contiene la historia de la ciudad y su situación geográfica y económica.

También se analizan otros aspectos como emplazamiento, abastecimiento de agua, sistema de alcantarillado, clima, trazado urbano, las chacarás (que constituyen las zonas residenciales privilegiadas), los barrios y suburbios nuevos, los morros (zonas residenciales de las clases pobres: las favelas), la pavimentación de las calles y las funciones de la ciudad. Estudio minucioso de la capital de Santa Catarina. (Brasil) 254

DOMINGUES, Alfredo José Porto e KELLER, Elza Coelho de Souza - Livret-Guide n. 6 - Bahia, XVII Congrès International de Géographie, Brésil, 1956, Rio de Janeiro, Union Géographique Internationale Comité National du Brésil, 254 pl. fotografías e mapas.

Estudios sobre las principales ciudades bahianas de la zona del cacao (Ilheus e Itabuna), de la zona del tabaco (Cachoeira y Sao Félix), de la zona norte (desierto semiárido) y de la zona pecuaria (Feira de Sant'Ana). Se estudia, sobre todo, la ciudad de Salvador, su posición y funciones, su emplazamiento y la evolución de su fisonomía. Se reproducen un plano y un mapa de la utilización del sector urbano de esta última ciudad. (Brasil) 255

FRANÇA, Ary - Aspectos de povoamento da Noroeste: a região de Pirajui. Boletim de Associação dos Geógrafos Brasileiros, v. III, n. 3, São Paulo, 1943. (Brasil) 256

FRANÇA, Ary - La route du café et les fronts pionniers. Guide de l'excursion n. 3. Traduit par Nicole Lépine. Union Geographique Internationale. Comité National Brésilien. Rio, 1956.

En la parte segunda (Estudios regionales) se trata de Sao Paulo, por Aroldo de Azevedo (páginas 87-110); el puerto y la ciudad de Santos por Pasquale Petrone (páginas 110-126); Ribeiro Preto, Sao Paulo (páginas 160-166), y el Norte del Paraná (páginas 166 y siguientes). (Brasil) 257

FEULLIERES, Roger - Favelas de Belo Horizonte - Boletim Mineiro de Geografia, n. 1.

Descripción de las zonas viejas de Belo Horizonte (Brasil). 258

FONSECA, Maria Henriqueta - Interpretação geográfica das estatísticas relativas à economia e ao povoamento da região de Botucatu. Anais do X Congresso Brasileiro de Geografia, Rio de Janeiro, vol. III, 1952, p. 439-461.

Influencia ejercida por el café en la región de Botucatu a partir de 1920; distribución de la población en 1933-1934 y en 1941; comparación entre la población urbana y la población rural; enumeración de los centros de aprovisionamiento regional, y diferencia entre la población de la planicie alta y de la planicie baja de la región. 259

GALVÃO, Roberto - Introdução ao conhecimento da área maranhense abrangida pelo plano de valorização econômica da Amazônia, Rev. Bras. de Geografia, Rio de Janeiro, ano XVII, n. 3, Julho/setembro 1955, p. 239-299.

Parte del trabajo versa sobre el asentamiento de la población y su distribución, los principales núcleos urbanos y sus funciones, los aspectos generales de la economía, medios de vida y comercio y los medios de transporte y comunicaciones. Analiza la formación de los núcleos urbanos y se extiende especialmente sobre San Luis, capital del estado de Maranhao, examinando su evolución histórica y sus funciones; considera que la influencia económica de esa ciudad es relativamente limitada. (Brasil) 260.

GEIGER, Pedro Pinchas e SANTOS, Ruth Lyra - Notas sobre a evolução da ocupação humana na Baixada Fluminense, Anais da Associação dos Geógrafos Brasileiros, São Paulo, vol. VIII, tomo I, 1953-54, p. 233.

Se refiere a la importancia de la baixada fluminense en la industria azucarera y en el desarrollo industrial y urbano de la región. (Brasil) 261

GEORGE, Pierre - La Ville: le fait urbain à travers le monde. Paris, Presses Universitaires, de France, 1952, 399 p.

Capítulo IV - Ciudades de América Latina. Examina brevemente las características generales de las ciudades latinoamericanas y en seguida hace un estudio de Buenos Aires. (América Latina) 262

GUIMARAES, Alisson P. - A cidade Industrial, Boletim Mineiro de Geografia, Belo Horizonte, n. 1, julho 1957, p. 38.

El autor examina, en primer lugar, la expresión "ciudad industrial" (Belo Horizonte) desde el punto de vista geográfico. A continuación trata del origen, historia, las razones que motivaron su ubicación, el suministro de agua y electricidad, y los medios de comunicación favorables.

Analiza asimismo el plano de la ciudad y los tipos de industria establecidos. Para terminar, analiza el aspecto social y los principales problemas de la colectividad. (Brasil) 263

HEARN, Lea - A Geographic Study of the Village of Cotocollao, Ecuador. Journal of Geography, Chicago, III, v. XLIII, n. 6, September, 1950, p. 225-231. (Ecuador) 264

HERRMANN, Lucila - A função das cidades e suas diferentes áreas culturais. Anais do IX Congresso Brasileiro de Geografia, v. III, Rio de Janeiro, 1944, p. 626-640. (Brasil) 265

JAMES, Preston E. - Belo Horizonte e Ouro Preto: estudo comparativo de duas cidades brasileiras, Boletim Geográfico, ano IV, março, 1947, n. 48, p. 1598-1609.

Comienza estudiando por separado las dos ciudades del estado de Minas Gerais considerando: emplazamiento, morfología urbana y posición regional.

Del análisis comparado concluye que Belo Horizonte y Ouro Preto representan dos extremos entre las ciudades brasileñas: la primera es la expresión de la era moderna, planificada, con calles largas y bien trazadas, mientras que la segunda es una ciudad antigua, con calles estrechas e irregulares y que tiene su origen en la época de la minería del oro y de los diamantes. (Brasil) 266

JAMES, Preston E. - Industrial development in Sao Paulo State, Brasil. Econ. geogr., v. XI, jul. Norcester, 1935, p. 256-266, map. (Brasil) 267

JAMES, Preston E. - Rio de Janeiro and Sao Paulo. Geogr. rev., v. XXIII, New York, abr. 1933, p. 271-298, ilus. map.

El autor estudia los aspectos esenciales de las dos principales ciudades brasileñas. Incluye mapas y documentos. (Brasil) 268

JAMES, Preston E. - The distribution of industries in Sao Paulo State, Brazil - Titles and abstracts, 1934, An Assoc. Amer. Geogr. XXV, Lancaster, mar. 1935, p. 46. (Brasil) 269

LAMEGO, Alberto Ribeiro, o homem e a Guanabara - Rio de Janeiro Serviço gráfico do I.B.G.E., 1948.

La segunda parte el autor la dedica al trabajo del hombre sobre la naturaleza; en ella encontramos noticias detalladas sobre la población de las márgenes de la bahía de Guanabara. (Brasil) 270

LAMEGO, Alberto Ribeiro, O homem e a restinga - Rio de Janeiro, Serviço Gráfico do I.B.G.E., 1946.

En el capítulo II de la 3a. parte - "La ciudad" - señala que los factores físicos impedirán la formación de conglomerados humanos.

Contiene un análisis de las ciudades fluviales del litoral, análisis que amplía en el capítulo III de la 2a. parte. (Brasil) 271

LAMEGO, Alberto Ribeiro - O homem e a serra - Rio de Janeiro, Serviço gráfico do I.B.G.E., 1950.

Toda la segunda parte está dedicada a estudiar las ciudades fluviales: cómo nacieron, su desarrollo y su situación actual. (Brasil) 272

LAMEGO, Alberto Ribeiro - O homem e o Brejo - Rio de Janeiro, - Serviço gráfico do I.B.G.E., 1945.

En la tercera parte al autor analiza "La ciudad" (página 139), estudiando Macae, Sao Joao da Barra e Campos, poniendo de relieve la historia y la situación actual de cada una de ellas (Brasil). 273

LECOQ MULLER, Nice - Em menos de um século, a cidade de Sao Paulo viu alterar-se profundamente sua fisionomia urbana, Boletim Paulista de Geografia, n. 16, março 1954, p. 75.

Contiene fotografías comentadas. (Brasil) 274

LECOQ MULLER, Nice - Função econômica da cidade de Sorocaba, Anais do X Congresso Brasileiro de Geografia, v. III, 1952, p. 343-366.

Estudio de la ciudad de Sorocaba en que el autor analiza: ubicación; influencia de la situación geográfica en la vida urbana; y actividades económicas: el comercio de mulares, la agricultura y la industrialización. Contiene también una breve historia y un análisis de la influencia de la industria en la fisionomía de la ciudad, que el autor clasifica como intermediaria de acuerdo con su función económica. (Brasil) 275

LONG, Roberto G. - O vale do médio Paraíba. Revista Brasileira de Geografia, Rio de Janeiro, v. XV, n. 3, julho-setembro, 1953, p. 385-476.

Estudio del origen y desarrollo de las ciudades de esta región, con especial referencia a Barra Mansa, Guaratingueta, Caçapava, Volta Redonda, etc. Causas que contribuyen al progreso de la región después de la decadencia del café. (Brasil) 276

MAIA FORTE, José Matoso - O município de Niterói-Corografia, historia e estatística. Memoria apresentada ao IX Congresso Brasileiro de Geografia. Florianopolis, 1940. Jornal do Comercio Rodrigues e Cia. Rio 1941, 380 p.

Estudio completo de Niterói, en que el autor examina: posición, superficie, origen de la población, geología, hidrografía, climatología, agricultura y ganadería, industria, comunicaciones y transportes, enseñanza, etc.

En el capítulo IV (páginas 89-139), el autor trata explícitamente de la ciudad estudiando la sede municipal y sus características, las condiciones generales del trazado urbano y de la edificación, así como los principales edificios y suburbios.

NOTA: El apéndice (pág. 363-367) se refiere a la determinación geográfica de la zona urbana y suburbana. (Brasil) 277

MANO, Alda - Relações entre o tráfego suburbano da E.F. Sorocabana e o povoamento da região São Paulo - São Roque. Anuario da Faculdade de Filosofia "Sedes Sapientiae", 1953. (Brasil) 278

MATOS, Odilon Nogueira - Jaboticabal - Rápido estudo de um Centro urbano, in Anais do IX Congresso Brasileiro de Geografia, vol. III, p. 615-625.

Breve estudio de la historia, demografía, comunicaciones y funciones de la ciudad. (Brasil) 279

MATOS, Odilon Nogueira de - Jaboticabal - Anais do IX Congresso Brasileiro de Geografia, v. III. (Brasil) 280

MATTOS, Dirceu Lino de - Principais aspectos da Geografia Urbana de Belo-Horizonte, in Anais da Associação dos Geógrafos Brasileiros, vol. IV, tomo II, 1949 - 50, p. 7.

Análisis del emplazamiento, del medio urbano y de las zonas hortícolas en el municipio de la capital. Hay además una parte dedicada a la ciudad industrial que trata sobre su localización y los problemas que viene enfrentando. (Brasil) 281

MELO, Mario Lacerda de - Livret-Guide n. 7 - Nord-Est. XVII Congrès International de Géographie, Brésil, 1956. Rio de Janeiro, Union Géographique internationale, Comité National du Brésil, 1956, 256 p. fotografías e mapas.

En el capítulo II hay un estudio sobre la ciudad de Recife en el que se analiza la ciudad y su posición, el emplazamiento (condiciones e influencia de la fisionomía urbana), la fisionomía urbana, y la interdependencia entre Recife y Olinda. En la página 116 se hace referencia a Caruaru; en la página 139, a Arcoverde; en las páginas 196-200 a Campina Grande y en la página 243, a Joao Pessoa. (Brasil) 282

MONBEIG, Pierre - A Alta Paulista e a Alta Araraquarense, duas regiões novas paulistas. Boletim Geográfico, C.N.G., n. 40 (Rio de Janeiro, Brasil), 1946, p. 466-469.

Señala las diferencias naturales entre las dos regiones, así como el desarrollo de cada una. (Brasil) 283

MONBEIG, Pierre - Algumas observações sôbre Marília - Cidade Pioneira do Estado de São Paulo, in Anais do IX Congresso Brasileiro de Geografia, vol. III, p. 609-614.

Análisis de los aspectos geográficos e históricos y de su influencia sobre otros municipios gracias a la función económica, los ferrocarriles, las carreteras y las grandes fábricas. (Brasil) 284

MONBEIG, Pierre - As estruturas agrárias da faixa pioneira paulista. Boletim Geográfico, Rio de Janeiro (Brasil), v. XI, n. 116, setembro/outubro 1953, p. 455-465.

Análisis de la estructura agraria que nace de la división de las grandes propiedades en la zona pionera paulista. El autor distingue dos tipos de fragmentación: 1) clásica, o sea la fragmentación progresiva; y 2) reciente, o sea la fragmentación inmediata en pequeños lotes. Muestra, en seguida, cómo se forman los núcleos o ciudades planificadas por las propias compañías territoriales con la mira de atender las necesidades de los compradores. (Brasil) 285

MONBEIG, Pierre - Aspectos geográficos do crescimento da cidade de São Paulo, Boletim Paulista de Geografia, n. 16, março 1954, p. 3-29. map.

Interpretación geográfica del desarrollo de la ciudad de Sao Paulo (Brasil). 286

MONBEIG, Pierre - Indústria e Geografia. Boletim Geográfico, ano III, n. 28, p. 521-526.

Consideraciones iniciales sobre la evidencia del papel que desempeña la geografía en la agricultura. En seguida señala que esa evidencia no aparece en el binomio industria-geografía, razón por la cual comienza por recordar los factores que presiden el nacimiento de una industria y aseguran su desarrollo.

Examina, en forma detallada, los factores geográficos y señala no tanto su importancia en la industria como el aspecto inverso, o sea, la industria como modificadora del medio geográfico. Cita como ejemplo la ciudad de Petrópolis.

Llega a la conclusión de que la geografía puede estudiar a la industria bajo tres aspectos diferentes, a saber: 1) descriptivo y cartográfico; 2) analítico del medio industrial y su explicación; 3) los géneros de vida propios a esa industria y a la región en que se encuentra. (Brasil) 287

MONBEIG, Pierre - La ville de Saint Paul - Revue de Géographie de Lyon, Lyon, v. XXV, 1950, p. 330-337, map.

Después de narrar brevemente la historia de la fundación de Sao Paulo, el autor estudia el desarrollo urbano y algunos problemas de la ciudad. (Brasil) 288

MONBEIG, Pierre - La croissance de la ville de São Paulo, Grenoble, Institut et Revue de Géographie Alpine, 94 p.

Estudio de la ciudad de Sao Paulo subrayando los factores que determinaron su rápido crecimiento. El capítulo V versa sobre el medio y los problemas de la metrópoli; en él se analizan la variedad de los medios físicos urbanos, la distribución de los diversos contingentes étnicos, los problemas de urbanismo y la influencia de Sao Paulo sobre otras regiones.

El estudio está planteado desde el punto de vista de la geografía humana. (Brasil) 289

MONBEIG, Pierre - Les voies de communication dans l'Etat de São Paulo. Bulletin de la Association des Géographes Français, n. 102, jan. 1937, p. 9-16.

Estudio de la dificultad de las relaciones con el litoral. Función de los caminos en la población del hinterland. (Brasil)

290

MULLER, N.L. - Sitios e sitiante no estado de São Paulo. São Paulo, Brasil, Universidade de São Paulo, Faculdade de Filosofia Ciências e Letras, Boletim 132, Geografia n. 7, 1951 215 p. e 1 folha, mapas e fotografias.

Trabajo presentado como tesis para optar a la cátedra de geografía humana, aprobado en noviembre de 1946, donde la autora procura mostrar el papel que desempeña el sitiante en la actual estructura económica paulista. Mayores informaciones se dan en el capítulo intitulado "El sitiante y el Habitat rural", en que se analizan e ilustran con pequeños mapas los tipos de población. La autora distingue 3 tipos: población de dispersión absoluta, de dispersión coagulada y de dispersión lineal. (Brasil)

291

PANTALEÃO, Olga - A cidade de Catanduva - in Anais do IX Congresso Brasileiro de Geografia, vol. III, p. 599-608.

El autor se detiene en el emplazamiento, evolución y desarrollo de la ciudad. Finaliza con un análisis de la estructura de la ciudad, que comprende: su plano, su aspecto y sus barrios. (Brasil)

292

PANTOJA, Maria Aparecida - Estudo Funcional de um Centro Urbano: A cidade de Casa Branca, in Anais do IX Congresso Brasileiro de Geografia, vol. III, p. 566-584.

La autora analiza la situación de la ciudad, su origen, su crecimiento y sus funciones. (Brasil)

293

PELUSO JUNIOR, Victor Antonio - Lajes, A Rainha da Berra - in Anais do X Congresso Brasileiro de Geografia, vol. III, p. 30-136.

El autor hace un estudio minucioso de la ciudad en el que no concede tanta importancia a su historia y desarrollo como a su situación actual. Contiene un capítulo sobre "la vida urbana", donde esboza una pirámide de estratificación social. (Brasil)

294

PELUSO JUNIOR, Victor Antonio - A vila de Ituporanga - Boletim Geográfico de Santa Catarina, ano II, janeiro 1948, n. 3, p. 1-40, julho 1948, n. 4 - p. 19-38 e n. 5, janeiro 1949, p. 16-38.

Trata de la fundación, formación, crecimiento, evolución y estructura del pueblo de Ituporanga, analizándolo como centro de la comunidad. También estudia otros puntos, como las funciones comercial e industrial, la población y la vivienda. (Brasil)

295

PETRONE, Pasquale - As indústrias paulistanas e os fatores de sua expansão. Boletim Paulista de Geografia, São Paulo, Brasil, n. 14, 1953, julho, p. 26-37.

- Estudio del origen de las industrias paulistas y los siguientes factores de expansión: 1) existencia del mercado consumidor; 2) rapidez del crecimiento de la población; 3) existencia de capitales; 4) mano de obra suficiente y especializada; 5) facilidad para obtener la materia prima; 6) energía barata y segura; 7) buenos medios de transporte. Destácase la influencia de la industrialización en la ciudad al punto que algunos barrios se han vuelto exclusivamente industriales. (Brasil) 296
- PETRONE, Pasquale - Aspectos e problemas da região de Corumbatai - São Paulo, Anais da Associação dos Geógrafos Brasileiros, vol. IV, tomo I, 1951-52, p. 91-113, S.P. 1954.
- El autor analiza: el habitante rural, con un mapa del núcleo colonial; la población y su evolución; la ocupación del suelo y su aprovechamiento económico; los conglomerados urbanos: Corumbatai (con descripciones de su medio urbano), Itape (ejemplo de núcleo regional secundario) y Fazenda dos Padres, localidad destinada a convertirse en centro de importancia regional. Trata por último del problema de las comunicaciones, del éxodo rural y de la erosión. (Brasil) 297
- PETRONE, Pasquale - Breve estudo sôbre o sítio urbano de São Paulo. Filosofia, Ciências e Letras, São Paulo, Brasil, n. 10, 1948. (Brasil) 298
- PETRONE, Pasquale - Crato, "Capital" da região do Cariri - Boletim Paulista de Geografia, julho, 1955, n. 20, p. 31.
- Análisis de la ciudad en el que el autor estudia el emplazamiento urbano, el crecimiento urbano, la ciudad actual y las comunicaciones. (Brasil) 299
- PETRONE, Pasquale - O home paulista, Boletim Paulista de Geografia, n. 23, julho 1956, p. 39.
- Análisis del crecimiento demográfico de la ciudad de Sao Paulo, destacando el aumento progresivo de la población urbana y suburbana.
- Estudia el autor la jerarquización de las ciudades paulistas, los factores que intervinieron en su origen y los que han favorecido su crecimiento.
- Finalmente, distingue dos grandes tipos de estructura en las ciudades paulistas: las inorgánicas (como Campinas) y las geométricas. (Brasil) 300
- PLATT, Robert S. - Coffee plantations of Brazil: a comparison of occupancies patterns in established and frontier areas. Geographical Review, XXV, New York, 1935. (Brasil) 301
- PRADO JUNIOR, Caio - Distribuição da propriedade fundiária rural no estado de São Paulo, Geografia, São Paulo, ano I, n. 1, 1935, p. 52.
- El autor estudia la distribución de la propiedad rural en el estado de Sao Paulo, mostrando las causas históricas de la situación actual.

Se refiere también a las causas que determinaron la formación de la pequeña propiedad, entre las que cita "la influencia de los grandes centros urbanos". (Brasil) 302

PRADO JUNIOR, Caio - Nova contribuição para o estudo geográfico da cidade de São Paulo. Estudos Brasileiros, Rio de Janeiro, Brasil, v. VII, n. III, 1941. (Brasil) 303

PRADO JUNIOR, Caio - Problemas de povoamento e a pequena propriedade, in Boletim Geográfico, ano I, março 1944, n. 12, p. 17-31.

Trabajo en que el autor presenta las causas y la posible solución del problema del asentamiento de la población brasileña en la actualidad: dispersión y movilidad. (Brasil) 304

PRADO JUNIOR, Caio - O fator geográfico na formação e no desenvolvimento da cidade de São Paulo, Boletim Geográfico, ano III, n. 31, outubro, 1945, p. 920-931.

Trabajo en que el autor analiza: 1° las causas que determinaron la grandeza de Sao Paulo; 2° las causas que determinaron el desarrollo de la villa; y 3° el desarrollo de Sao Paulo desde el siglo XIX hasta nuestros días. (Brasil) 305

PRANDINI, Neyde - Aspectos da Geografia Urbana de Londrina, in Anais da Associação dos Geógrafos Brasileiros. vol. IV, tomo I, 1951-52, p. 61.

Contiene un plano con explicaciones. Muestra que Londrina, ciudad planificada de la zona avanzada del norte del estado de Paraná, presentó un crecimiento que sobrepasó las expectativas.

Trata además del medio urbano y de la población y narra la historia de la ciudad. (Brasil) 306

QUELLE, Otto - Rio de Janeiro; Beitrag zur Geographie einer tropischen Grosstadt. Zeit. Gesell. Erkunde n. 7-8, Berlin, 1931, p. 241-257, ilus. diagr. map.

Este estudio contiene tres excelentes croquis (Brasil). 307

RIBEIRO, Maria da Conceição Martins - França - Contribuição ao estudo dos centros urbanos brasileiros - in Anais do IX Congresso Brasileiro de Geografia, vol. III, p. 586-598.

El autor estudia el origen, la evolución y las funciones de la ciudad. Destaca el hecho de que existe un plano (que data de principios del siglo XIX) para la fundación de Franca, que todavía no se ha ejecutado. (Brasil) 308

ROCHE, Jean - Porto Alegre, Metrôpole do Brasil Meridional - São Paulo, Brasil, Boletim Paulista de Geografia, n. 19; março 1955, p. 30-51.

Estudio de las condiciones naturales y del ambiente urbano; los barrios, la población y los problemas urbanos, incluyendo el estudio del agua, del alcantarillado y el combustible, el saneamiento de las tierras bajas, la energía eléctrica, el abastecimiento de alimentos y los transportes. (Brasil) 309

RUBIO, Angel - Geografía y planificación regional. Panamá. Universidad de Panamá, 1953. 51 p.

Exposición general del tema con una parte dedicada a los problemas especiales de Panamá. (Panamá) 310

RUDOLPH, William E. - Chuquicamata Twenty Years Later. Geographical Review, New York, N.Y., v. XLI, n. 1, January 1951, p. 88-113. (Chile) 311

RUELLAN, Francis - Estudos geomorfológicos na zona urbana do Rio de Janeiro, Boletim Carioca de Geografia, ano VI, 1953 n. 3 e 4, p. 5-13. (Brasil) 312

SANTA CATARINA - Departamento Estadual de Geografia e Cartografia, ... Mapas do município e da cidade de Florianópolis. Seção Mecânica do Departamento Estadual de Geografia e Cartografia, 1951.

Contiene una descripción y un plano de la ciudad y planos del municipio. (Brasil) 313

SANTOS, Elina O. - Ponta Grossa, capital regional do oeste do Paraná - Boletim Paulista de Geografia, n. 24, outubro 1956, p. 57.

Estudia el emplazamiento y el terreno. Muestra que en cuanto a la estructura urbana, Ponta Grossa tiene forma estelar, y se da una descripción detallada de la ciudad.

Trata también de su función comercial. (Brasil) 314

SANTOS, Milton - A cidade de Jequié e sua região. Revista Brasileira de Geografia, Rio de Janeiro, ano XVII, janeiro-março 1956, n. 1, p. 71

Consta de 5 capítulos, a saber: Emplazamiento y terreno de Jequié, Crecimiento de Jequié, La estructura de la ciudad, Acción regional de Jequié y Conclusión. (Brasil) 315

SETTE, Hilton - Origem e evolução urbana de Garanhuns (Pernambuco), Boletim Carioca de Geografia, ano IX, n. 1 e 2, 1956, p. 37-48.

Historia, medio urbano y proceso de urbanización (Brasil). 316

SILVA, Moacyr M.F. - Tentativa de classificação das cidades brasileiras, Separata da Revista Brasileira de Geografia, ano VIII, n. 3, p. 283 a 316.

Después de definir la ciudad según los diversos criterios, el autor clasifica las ciudades brasileñas según la población absoluta, agrupándolas en 1° Ciudades grandes - a) las de más de 1 millón de habitantes, b) de 500 mil a 1 millón de habitantes, y c) de 250 mil a 500 mil habitantes; 2° Ciudades medianas - d) de 100 mil a 250 mil habitantes y e) de 50 mil a 100 mil habitantes; 3° Ciudades pequeñas - f) menos de 50 mil habitantes.

El autor toma como fuente el censo de 1940. (Brasil) 317

SILVA, Raul de Andrada e - A cidade de Santo André e a sua função industrial - in Anais de IX Congresso Brasileiro de Geografia, vol. III p. 550-559.

Análisis de las posibilidades naturales de la ciudad y resumen histórico. Estudio de los factores que condicionan la fundación industrial de Sto. André, llegándose a la conclusión que la causa principal de las características urbanas que allí se observan es la industria. (Brasil) 318

SILVEIRA, João Dias da - Zona de amparo e suas vizinhanças - in Anais do IX Congresso Brasileiro de Geografia, vol. V, p. 604.

Rápida reseña sobre la situación actual de los centros urbanos de la zona de Amparo y sus vecindades. (Brasil) 319

SIMÕES, Ruth Mattos Almeida - Notas sôbre a geografia do bairro Laranjeiras, Anais da Associação dos Geógrafos Brasileiros, vol. VII, tomo I, 1952-53, p. 171 - São Paulo 1955.

El autor se ocupa de la situación geográfica, el origen, el crecimiento, la fisonomía urbana actual, la función residencial y los problemas urbanos del barrio de las Laranjeiras (Río de Janeiro, Brasil) 320

SOARES, Lucio de Castro - Excursión Guidebook n. 8 - Amazônia - XVIII. International Geographical Congress Brazil 1956. Rio de Janeiro, International Geographical Union, Brazilian National Committee, 1956, 216 p. mapas e fotografias. Trad. Richard P. Momsen Jr.

Estudio de la región amazónica destacando los aspectos humano, económico y geográfico, y subrayando principalmente el plano de valorización de la Amazonia. Contiene también: a) un estudio de Manaus y Belea, en el que se analiza su historia, localización, funciones y características urbanas; y b) referencias a Santarem, Macapa y Bragantina. (Brasil) 321

STRAUCH, Lourdes M.M. - Distribuição da população na ilha do Governador, Revista Brasileira de Geografia, Rio de Janeiro, ano XVIII, n. 3, julho/setembro 1955, p. 301-325.

Estudio de la distribución de la población de la isla del Gobernador, barrio residencial de la ciudad de Río de Janeiro. Considera que la etapa fundamental de la urbanización de la isla fue la inauguración, en 1949, del puente que la unió al continente y que determinó un aumento de la superficie urbanizada y la disminución de la antigua ocupación agrícola. Divide la isla en tres zonas distintas de acuerdo con sus diferencias geográficas, correlacionándolas con las características de la población. El estudio llega a las siguientes conclusiones: a) el puente transformó a la isla en una de las zonas residenciales de Río de Janeiro, modificando su aspecto rural; b) con la penetración de las empresas mobiliarias desapareció con mayor rapidez la explotación agrícola e industrial; c) el puente hizo aparecer en la isla un nuevo tipo de habitante, con mejores condiciones económicas. (Brasil) 322

STRAUCH, Ney - Zone Metallurgique de Minas Gerais - et Vallé du Rio Doce. Traduit par Lucien Pouessel. Livret-Guide n. 2, XVIII Congrès International de Géographie. Rio de Janeiro, 1956.

Capítulo II (p. 27-33): La ciudad y el puerto de Vitoria. Análisis morfológico de su emplazamiento. Al estudiar la ciudad, lo hace desde el punto de vista de sus funciones actuales. Considera a Vitoria como el centro económico más importante del estado de Espírito Santo y estudia la zona de influencia de dicha ciudad. Muestra que sólo ahora comienza ella a sacar ventaja de su admirable posición de "ciudad puerto" y termina con un análisis geográfico de la misma.

Capítulo III (p. 53-64): Juiz de Fora - Estudio de geografía urbana. Analiza las causas de su desarrollo, insistiendo en la actividad industrial. Estudia, en seguida, las fases de la evolución urbana hasta llegar a la situación actual, en que muestra la importancia de Juiz de Fora como centro comercial, industrial y cultural.

Capítulo V (p.126-127): Emplazamiento y situación geográfica de Belo Horizonte. Se examina aquí el emplazamiento de la nueva capital minera en contraste con el de la antigua capital (Ouro Preto), poniendo de relieve las ventajas de las condiciones topográficas de Belo-Horizonte. (Brasil) 323

STUMPF, Léo e RANZOLIN, Conrado - Monografia do município de Getulio Vargas, Erechim, Brasil, Of. Gráficas da Liv. e Tip. Modelo, 1952, 182 p., mapas e fotografias.

El trabajo se divide en siete partes, a través de las cuales el autor trata los siguientes tópicos: situación física, historia, división administrativa (ciudad, villas y pueblos), flora y fauna, demografía, aspectos económicos y financieros, y aspecto social-cultural. (Brasil) 324

THOFERN, Hans A. - Cidade de Porto Alegre, Boletim Geográfico de Rio Grande do Sul, ano II, setembro 1957, n. 5, p. 69-75.

El autor analiza la fundación de la ciudad, el Maciço, y el trazado de calles, considerando esos tópicos como "problemas" urbanos. (Brasil) 325

VALVERDE, Orlando - Dois ensaios de Geografia Urbana. Pirapora e Lapa - Revista Brasileira de Geografia, Rio de Janeiro, ano VI, outubro-dezembro, 1944, n. 4, p. 509-523.

Breves consideraciones acerca de los rasgos comunes de las ciudades ribereñas.

Pirapora: hace una reseña de la ciudad y muestra los factores que influyeron en su posición y emplazamiento. Analiza, además, las funciones del puerto.

Bom Jesus de Lapa: el autor describe el aspecto fisiográfico del lugar y destaca la importancia del Río San Francisco y del bosque para el aspecto y vida de la ciudad. (Brasil) 326

VALVERDE, Orlando - Excursão a região colonial antiga do Rio Grande do Sul. Separata da Revista Brasileira de Geografia, Rio de Janeiro, ano X, n. 3. 1949, p. 475-534, map. e foto.

Estudio de la región colonial, situada al norte de Porto Alegre, de la cual el autor analiza los principales centros urbanos, además de considerar los aspectos más importantes, como el geográfico, el económico, el humano, etc. Contiene una breve reseña, planos y descripción de Sao Leopoldo, Nova Hamburgo y Hamburgo Velho, Campo Bom, Cai, Dois Irmaos, Caxias do Sul (un plano de 1938), Farroupilha, Emboaba, Galopolis, Sao Marcos, Ana Rech y Vila Seca. (Brasil) 327

VALVERDE, Orlando - Planalto Meridional do Brasil. Guia da excursão n. 9 realizada por ocasião do XVIII Congresso Internacional de Geografia, Conselho Nacional de Geografia, Rio de Janeiro, 1957.

Es de interés la segunda parte: "Aspectos regionales". Estudia el norte del Paraná y la sección Apucarana-Castro. Analiza brevemente algunas ciudades: Castro (plano de la ciudad en 1938); Ponta Grossa, Lago, Terra Nova, Carambaí, Castrolandia y Curitiba. De esta última presenta su desarrollo urbano.

Trata además de las ciudades de Florianópolis, Lajes, Vacaria, Caxias do Sul (incluye plano de la ciudad en 1938), Galopolis, San Marcos.

Finalmente, estudia Porto Alegre (se incluye un mapa de la ciudad), poniendo mayor énfasis en la parte física y económica. (Brasil) 328

WLESNER ROZO, Francisco - Los alrededores de Bogotá y la hoya del Tunjuelo. Boletín de la Sociedad Geográfica, 1938. (Colombia) 329



IV

DEMOGRAFIA-ESTADISTICA

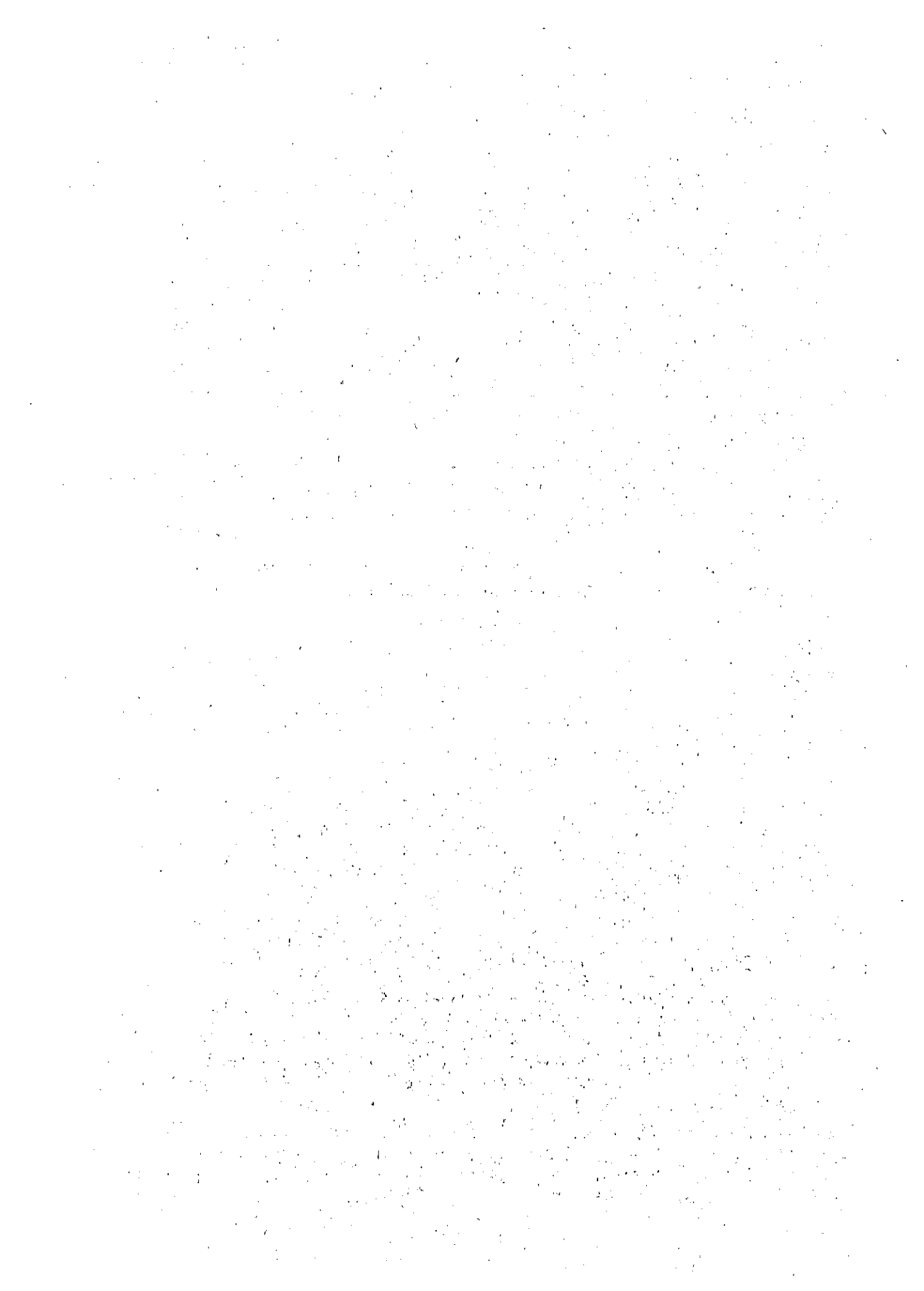

ALANIS PATIÑO, Emilio - El crecimiento de la población urbana. Estudios, México, D.F., n. 4, julho 1952, p. 31-35.

Analiza las posibles causas del éxodo rural, sosteniendo que ese fenómeno puede considerarse beneficioso o perjudicial, según el caso. En seguida señala que la población de la ciudad de México va aumentando cada vez más, lo que ocasiona una concentración política, económica y cultural siempre mayor. En consecuencia, graves problemas urbanos - como el habitacional - exigen una pronta solución. Llega a la conclusión que el rápido crecimiento de la población urbana resume y simboliza los importantes cambios que están ocurriendo en la estructura social y económica de la nación. (México) 330

ALMEIDA, Vicente Unzer de, e MENDES, Octavio Teixeira - Migração rural - urbana (convergencia para a capital de São Paulo) Secretaria de Agricultura do Estado de São Paulo, 1951, 147 p. (Brasil) 331

ANDRADE, Celeste Souza - Migrantes nacionais no estado de São Paulo. Sociologia, São Paulo, v. XIV, n. 2, maio 1952, p. 111-130.

Estudio de las migraciones internas del estado de Sao Paulo (Brasil), basado en datos estadísticos. (Brasil) 332

BARROS, Ernani Thimóteo de - As aglomerações no Brasil, segundo o Censo de 1950. Revista Brasileira de Estatística, ano 12, n. 8, 1951, p. 391-427. (Brasil) 333

BARROS, Ernani Thimóteo de - As migrações interiores no Brasil. Revista Brasileira de Estatística, Rio de Janeiro, v. XV, n. 58, abril-junho 1954, p. 77-84.

Intento de análisis comparado de los censos de 1940 y 1950 que tiene por finalidad estimar las tendencias de las migraciones internas del Brasil. El autor destaca los cambios de la población urbana brasileña ocasionados por las migraciones y el crecimiento de las grandes ciudades. Como causas del movimiento migratorio el autor señala las sequías, la industrialización y el desarrollo de las comunidades. (Brasil) 334

BRASIL, Instituto Brasileiro de Geografia e Estatística - Conselho Nacional de Geografia - Goiania. Rio de Janeiro, Serviço Gráfico do Instituto Brasileiro de Geografia e Estatística, 1942, XVI, 124 p.

Compendio preparado por el Instituto Brasileño de Geografía y Estadística que contiene opiniones, informes y estudios realizados con ocasión del traslado de la capital del estado de Goias. Se abordan diversos problemas: comunicaciones, demarcación de zonas, red de alcantarillado, iluminación, etc. y se insertan varios planos de la ciudad. (Brasil) 335

BRASIL, Instituto Brasileiro de Geografia e Estatística. Conselho Nacional de Geografia. Multiplicação e interiorização dos centros metropolitanos (Resolução n. 343, de 26.7.49, da Assembléia Geral, p. 171-180).

Esta resolución se propone solucionar los graves problemas que origina el éxodo rural. 336

BRASIL, Instituto Brasileiro de Geografia e Estatística - Enciclopédia dos Municípios Brasileiros. Rio de Janeiro, Instituto Brasileiro de Geografia e Estatística, 1958.

Estudio de todos los municipios brasileños, con mapas de los estados y gran cantidad de material fotográfico del Brasil. Hasta la fecha se han publicado 11 volúmenes. (Brasil) 337

BRASIL, Instituto Brasileiro de Geografia e Estatística. Conselho Nacional de Estatística - Melhoramentos urbanos. Rio de Janeiro, Serviço Gráfico do Instituto Brasileiro de Geografia e Estatística, 1949, 12 p.

Contiene datos estadísticos sobre pavimentación, forestación, formación de jardines, iluminación, abastecimiento de agua y alcantarillado (1948), por unidades federales y por capitales. (Brasil) 338

BRASIL, Instituto Brasileiro de Geografia e Estatística. Monografias municipais.

Colección de monografías en dos series, con un total de 160 publicaciones (hasta noviembre de 1957). En cada monografía se estudia un municipio indicándose los datos estadísticos esenciales correspondientes. (Brasil) 339

BRASIL, Instituto Brasileiro de Geografia e Estatística, Subsídios para o estudo de evolução política dos municípios brasileiros. Rio de Janeiro, Instituto Brasileiro de Geografia e Estatística, Serviço de Estatística Militar, Secção de Documentação Municipal, 1948, mimeografados.

Un volumen para cada estado, con una lista alfabética de las ciudades, distritos, comarcas, municipios, zonas, calles, villas, pueblos, etc., con su localización y datos relativos a las leyes que los establecieron y fijaron, fecha de fundación, etc. (Brasil) 340

BRASIL, Serviço do Comércio - Departamento Nacional. Principais causas de morte nas capitais brasileiras, 1946-1948, Rio de Janeiro, Jornal do Brasil, 1951, 38 p. (Brasil) 341

BRASIL, Instituto Brasileiro de Geografia e Estatística - Departamento Estadual de Estatística - Povoados. Bahia 1947, 60 p.

Contiene: 1) Quadro sistemático de los municipios, según las zonas fisiográficas, la superficie, la población y el número de distritos y pueblos; 2) distribución de los pueblos por orden alfabético; 3) distribución de los pueblos según el número de viviendas, población aproximada y número de escuelas. (Brasil) 342

BRASIL, Instituto Brasileiro de Geografia e Estatística. Povoados. Departamento Estadual de Estatística do Estado da Bahia. Imprensa Oficial do Estado, 1942, 53 p., e 1 folha.

Contiene: 1) Quadro sistemático de la zona municipal y del número de distritos y pueblos según las zonas fisiográficas y los municipios; 2) distribución de los municipios, según el número de

pueblos y las zonas fisiográficas; 3) distribución de los distritos según el número de pueblos y las zonas fisiográficas; 4) distribución de los pueblos por orden alfabético; 5) distribución de los pueblos según la división territorial. (Brasil) 343

BRASIL, Instituto de Economía - Órgão da Fundação Mauá, Migrações internas no Brasil; Estudo preliminar, Rio de Janeiro, Instituto de Economía, 1952, VI e 145 p.

Se estudian los aspectos geográficos y la magnitud de los movimientos migratorios, así como la composición por edad y sexo de los migrantes. Se analizan dos tipos de migración interna: la de las zonas rurales a las ciudades, y la agrícola de Bahía y Minas Gerais hacia Sao Paulo. El trabajo se redactó bajo la responsabilidad del profesor L.A. Costa Pinto. (Brasil) 344

BRASIL, Distrito Federal. Departamento de Geografia e Estatística da Prefeitura. Censo das Favelas (aspectos gerais) 1949 (Brasil). 345

BRASIL, Goiás. - Instituto Brasileiro de Geografia e Estatística. Localidades Goianas. Departamento Estadual de Estatística de Goiás. (Brasil) 346

BRASIL, Ministério da Educação e Cultura. Serviço de Estatística de Educação e Cultura (Órgão do IBGE) Seção de atividades urbanísticas. Melhoramentos urbanos. 1954 (Sinopse estatística) 1956. 40 folhas não numeradas.

Datos estadísticos relativos a los progresos urbanos alcanzados en las diferentes ciudades y calles brasileñas en 1954.

I - Distribución de las localidades según las mejoras existentes: a) pavimentación, plantación de árboles y formación de jardines; b) alumbrado público o domiciliario; c) abastecimiento de agua potable; d) alcantarillado.

II - Calles públicas según la especie: a) ciudades, y b) capitales.

III - Calles públicas según las principales mejoras: a) ciudades; b) capitales, y c) villas.

IV - Calles públicas pavimentadas: a) ciudades, y b) capitales.

V - Calles públicas con árboles o jardines: a) ciudades; b) capitales.

VI - Alumbrado público y domiciliario: a) ciudades, y b) capitales.

VII y VIII - Abastecimiento de agua potable: a) ciudades, y b) capitales.

IX - Alcantarillado.

X - Propiedades inmobiliarias, predios existentes: a) ciudades; b) capitales, y c) villas.

Se da también un cuadro-resumen de las ciudades y villas. (Brasil) 347

- BRASIL, Paraíba - Sinopse Bioestatística da cidade de João Pessoa (1941/1947).
Departamento de Saúde. Secretaria de Educação e Saúde. Paraíba.
(Brasil) 348
- BRASIL, Sta Catarina - Instituto Brasileiro de Geografia e Estatística.
Localidades Catarinenses, 1940 - Departamento Estadual de Estatística
de Sta. Catarina. (Brasil) 349
- BRASIL, São Paulo - Ensaio de um quadro demonstrativo de desmembramento das
comarcas, 1940. Departamento Estadual de Estatística de São Paulo.
(Brasil) 350
- BRASIL, São Paulo - Ensaio de um quadro demonstrativo do desmembramento dos
Municípios, até 31 de dezembro de 1940. Departamento Estadual de
Estatística de São Paulo. (Brasil) 351
- BRASIL, São Paulo - Ensaio de um quadro demonstrativo do desmembramento
dos Municípios, até 31.12.48. Departamento de Estatística de São
Paulo. 4a. edição. S. Paulo, 1947. 278 p.
- El trabajo procura establecer el "árbol genealógico" de la orga-
nización municipal paulista, lo que corresponde a las etapas de habi-
litación y poblamiento del territorio. También figura una lista de
los municipios y de las autoridades que los establecieron.
- Se dedican también algunas páginas a las bases en que descansaba
antiguamente la organización municipal: en la colonia, el imperio y
al final de la república. (Brasil) 352
- BRASIL, São Paulo - Instituto Brasileiro de Geografia e Estatística. Lo-
calidades Paulistas, 1952. Departamento estadual de Estatística de
São Paulo. Cidades, vilas, povoados e bairros. São Paulo, 1954,
126 p.
- El trabajo se divide en 4 partes, a saber: a) barrios de Sao
Paulo (capital), situados en las partes urbana y suburbana de la sede
municipal (por orden alfabético); b) barrios de Sao Paulo (capital)
situados en la zona rural (por orden alfabético); c) ciudades, villas,
estaciones y pueblos o barrios del interior, por municipios, y d)
ciudades, villas, estaciones y pueblos o barrios del estado (por
orden alfabético).
- Contiene un plano de la ciudad de Sao Paulo (partes urbana y
suburbana), dividido en 84 sectores, en los cuales figuran los nombres
de los subdistritos y de los barrios. (Brasil) 353
- BRASIL, São Paulo - Situação demográfica do Município de São Paulo e do
Estado, 1930/1946. Departamento Estadual de Estatística de São Paulo.
(Brasil) 354
- CAMARGO, José Francisco de - Crescimento da População do Estado de São Paulo
e seus aspectos econômicos. São Paulo, Universidade de São Paulo,
Faculdade de Filosofia, Ciências e Letras, Boletim p. 153 Economia,
Política e Historia das Doutrinas Econômicas. 3 v. 1952.

Dividiendo el estado de Sao Paulo en 10 zonas, el autor trata de estudiar el desarrollo de la economía paulista relacionándolo con el crecimiento de la población. El autor expone sus ideas en el primer volumen; en el segundo y tercero figuran los datos estadísticos en que se funda. El estudio abarca el período comprendido entre 1836 y 1945 y se basa en todos los censos y estimaciones de la población, analizándose a fondo la correlación entre las dos variables población y actividad económica, sin referirse a la urbanización.

355

CAMARGO, José Francisco de - Exodo rural no Brasil, Edição da Faculdade de Ciências Econômicas e Administrativas da Universidade de São Paulo, 1957. (Brasil) 356

CAMARGO, José Francisco de - L'importance démographique, sociale et économique de l'urbanisme au Brésil. Paper presented to the Population World Congress. Roma, 1954.

Análisis de la urbanización de la población brasileña basado en los resultados de los censos de 1940 y 1950. Según el autor, los principales factores de la urbanización en el Brasil son las migraciones desde los campos hacia las ciudades y desde los pequeños centros semiurbanos hacia las ciudades industrializadas, y los movimientos migratorios de una a otra región en el interior del país. (Brasil) 357

CAMARGO, José Francisco de - Proceedings of the World Population Conference 1954, Papers (United Nations publication, Sales no.: 1955. XIII. 8 (vol. II) p. 749.

Analiza la importancia demográfica, social y económica del urbanismo en el Brasil. (Brasil) 358

CAPRI, Roberto - Minas Gerais e seus municípios. São Paulo, Weiss, 1916. (Brasil) 359

CASTRO, Wilbury Jimenez - Algunas características demográficas del Area Metropolitana de San José. San José (Costa Rica) Dirección General de Estadística y Censos, Ministerio de Economía y Hacienda, 1957, 69 p. (Costa Rica) 360

CAVANAUGH, Joseph A. - Características socio-demográficas de Lima, Perú. Servicio Cooperativo Interamericano de Salud Pública, 1955. 44 p. gráficos y cuadros.

Análisis estadístico de la población de Lima. (Perú) 361

COLOMBIA, Dirección Nacional de Estadística-Econtraloría General de la República - Condiciones sociales y el costo de la vida en la clase obrera en la ciudad de Honda. Las. Bogotá. 1946.

Hay un capítulo sobre vivienda y bienes muebles. (Colombia) 362

COLOMBIA, Anuario General de Estadística. Colombia, 1956. Bogotá, 1957. (Colombia) 363

- COLOMBIA, Censos de Edificios y Vivienda de 1951. Depto. de Antioquia del Atlántico, de Bolívar, de Boyaca, de Caldas, de Cauca, de Cundinamarca, del Choco, del Huila, del Magdalena, de Narino, Norte de Santander, de Santander, Territorios Nales, del Tolima, del Valle del Cauca. Bogotá, 1954.
- Un volumen para cada departamento. (Colombia) 364
- COLOMBIA, Dirección Nacional de Estadística - Bucaramanga, las condiciones social-económicas y el costo de la vida obrera. Contraloría General de la República, Bucaramanga, 1946.
- Contiene informaciones demográficas y sobre las condiciones de la vivienda de los trabajadores en Bucaramanga. (Colombia) 365
- DURAN OCHOA, Julio - Población, México D.F., Fondo de Cultura Económica, 1955, 277 p., 90 cuadros, gráficos y mapas.
- Volumen de la serie "Estructura Económica y Social de México". Estudio de la población por zonas climáticas, estados, ciudades, municipios, edad y sexo. (México) 366
- FAVELAS DO DISTRITO FEDERAL, AS - Revista Brasileira de Estatística, ano XIV, julho-setembro, 1953, n. 5, p. 250-263.
- Análisis detallado del origen y desarrollo de las favelas del Distrito Federal considerando varios factores, a saber: topográficos, demográficos y sociales. Examen estadístico del crecimiento de las favelas en los varios morros de la ciudad. Descripción de la casucha típica de la favela, comparándola con las modestas habitaciones de la zona rural brasileña. El trabajo incluye además análisis estadísticos sobre "las favelas antes de 1950" y "las favelas en el censo de 1950". Llega a las siguientes conclusiones: 1) los habitantes de las favelas constituyen grupos humanos integrados en la vida social, y 2) las favelas son el resultado del problema económico del país. (Brasil) 367
- GENEALOGIA, MUNICIPAL, Rio de Janeiro, Revista Brasileira dos Municípios, nos. 1 a 19.
- Esquema ilustrativo de la evolución municipal de cada estado brasileño. Estas publicaciones aparecen en los números 1 al 9 de dicha revista. (Brasil) 368
- HENRIQUES, Gilson de Mendonça - Contribuição econômica de São Paulo para o Distrito Federal. Departamento Estadual de Estatística de São Paulo, 1948. (Brasil) 369
- JAMES, Preston - The changing patterns of population in Sao Paulo State, Brazil. Geographical Review, v. XXVIII, New York, 1938. (Brasil) 370
- LARDE, Jorge - La población de El Salvador: su origen y distribución geográfica. Anales del Museo Nacional "David Guzman", San Salvador, El Salvador, v. IV, n. 12, marzo 1953, p. 73-92. (São Salvador) 371

- LIMA, Nestor - Municípios do Rio Grande do Norte, Revista Instituto Histórico e Geográfico, Rio Grande do Norte, a partir de 1928. (Brasil) 372
- LOWRIE, Samuel Harmon - Imigração e crescimento da população no Estado de São Paulo. Estudos paulistas, n. 2, São Paulo, 1938, 44 p. (Brasil) 373
- LUNA VEGAS, Ricardo - Sobre un problema demográfico fundamental del Peru: La distribución de su población por localidades. Revista de la Facultad de Ciencias Económicas y Comerciales, Lima, Peru, n. 41, p. 100-107. (Peru) 374
- LUPPI, Ricardo - Crecimiento de la población de la capital federal - Buenos Aires, 1850-1990, in: Ahumada, José M. Líquidos - Cloacas - les de la ciudad de Buenos Aires. Buenos Aires, La Ingeniería, Octubre 1937. (Argentina) 375
- MENEGHETTI, Ildo - "Levantamento economico social das malocas existentes em Porto Alegre" (Separata do Relatório apresentado a Camara Municipal pelo prefeito Ildo Meneghetti, 1953. (Brasil) 376
- MORENO, Nicholas B. - Buenos Aires, Puerto de Rio La Plata, capital de la Argentina. Estudio crítico de su población, 1836-1936. Buenos Aires, Talleres Gráficos Tuduri, 1939, 500 p. (Argentina) 377
- MORTARA, Giorgio - Aspectos culturais da evolução e das características demográficas do Brasil. Revista Brasileira de Estatística, v. XVI, n. 62, abril-julho 1955. p. 81-89, e v. XV, n. 58, abril-junho 1954. Todo el número está dedicado a la población y a las migraciones internas. (Brasil) 378
- MORTARA, Giorgio - Observações sobre a discriminação da população urbana no censo de 1940, Rio de Janeiro, Instituto Brasileiro de Geografia e Estatística, 1950. (Brasil) 379
- OLVERA, René Espinoza - Movimientos migratorios internos de México 1940-1949, Proceedings of the World Population Conference, 1954. Papers, v. II, p. 803-810. (México) 380
- POBLACION DE VENEZUELA - su volumen y formación - Cuadernos de Información Económica (Caracas, Venezuela), n. 4, julio-octubre, 1951, p. 3-25. (Venezuela) 381
- PRICE, Paul H. - e MARCONDES, J.V.Freitas - A demographic analysis of the population of the State of Sao Paulo, Brazil, Social Forces, Baltimore, Md., v. XVII, n. 4, may 1944, p. 381-391. Análisis de las características demográficas fundamentales de la población del estado de Sao Paulo. Consideraciones y datos sobre: tamaño y distribución de la población; vivienda urbana, suburbana y rural; distribución racial; división de la población por edad y sexo; nivel de instrucción; índice de natalidad y mortalidad; inmigración y migración; crecimiento de la población y consideraciones generales sobre la necesidad del censo demográfico. (Brasil) 382

RONDON, Major Frederico - Pelo Brasil Central. Pref. de Pierre Deffontaines. São Paulo, Companhia Editora Nacional, 2a. edição, 1938, Biblioteca Pedagógica Brasileira, serie V, Brasiliana, vol. 30, 314 p.

En el capítulo VI el autor hace un paralelo entre la población rural y la población urbana del Amazonas, tomando como fuente el censo de 1920. (Brasil) 383

RUBIO, Eduardo Santos - Crecimiento de la población e incremento urbano de Bogotá 1930-1938, Bogotá, 1938 (Colombia) 384

SAMPERIO, José V. Montesino - La población del Area Metropolitana de Caracas: Factores de Crecimiento y tendencia futura. Separata de Cuadernos de Información Económica, Caracas, 1956 - p. 15. (Venezuela) 385

SERVIÇO SOCIAL DO COMERCIO - Departamento Nacional - Sinopse Bioestatística das capitais, 1940-1949. Rio de Janeiro, Jornal do Brasil, 1951, 125 p. publ. n. 17.

Datos estadísticos relativos a la mortalidad y natalidad en las capitales brasileñas, 1940-1949, con gráficos y cuadros. (Brasil) 386

SILVEIRA, João Dias da - Estudo sobre a evolução da repartição das densidades humanas no Estado de São Paulo. Anais do IX Congresso Brasileiro de Geografia, v. III, 1944, Rio de Janeiro. Conselho Nacional de Geografia, p. 689-709.

Estudio de la población paulista basado en todos los censos y estimaciones de la población del estado realizados desde 1779 hasta 1934. Este período se divide en ciclos y el autor muestra la distribución de la población en el estado, considerando la capital como centro de irradiación. La exposición de cada ciclo viene seguida de una lista de los municipios existentes, con sus respectivas densidades de población. (Brasil) 387

UNION PANAMERICANA - Causas y Efectos del Exodo Rural en Venezuela, Washington D.C., 1955, 272 p. (Venezuela) 388

UNION PANAMERICANA - Consejo Interamericano Económico y Social. Migraciones Internas en Costa Rica. 1956, 163 p. (Costa Rica) 389

WHETTEN, N.L. and BURNIGHT, R.G. - Internal Migration in Mexico. Estudios Antropológicos, publicado en homenaje al doctor Manuel Gamio, México, D.F., 1956, p. 537-552. (México) 390

ZANOTTI, Isidoro - Migração dos campos para as cidades. Rev. de Imigração e Colonização, ano VII, n. 4, dezembro de 1946, Rio de Janeiro. p. 628-648.

Trabajo teórico en que el autor señala: que el fenómeno del éxodo rural no sólo se observa en el Brasil sino que en casi todo el mundo; las causas de este fenómeno en los Estados Unidos y en el Brasil; sus consecuencias y las medidas que podría adoptar el gobierno brasileño. (Brasil) 391

V

V A R I O S

ACOSTA, José V. Lafaurie - Clasificación y valorización de tierras. Interpretación ponderal del suelo. Bogotá, 1946. (Colombia) 392

AGACHE, Donat Alfred - Cidade do Rio de Janeiro, extensão, remodelação, embelezamento. Paris, Foyer brésilien, 1930, 323 p. il.

Historia del famoso plano Agache para la remodelación de los barrios de Río de Janeiro. Edición francesa: La remodulation d'un capitale, aménagement, extension, embellissement, Paris, Société coopérative d'architectes, 1932, 2 v., il. (Brasil) 393

ARBELAEZ, Enrique Pérez - Hilea Magdalena. Prospección Económica del Valle Tropical del río Magdalena. Bogotá, 1949. (Colombia) 394

AZEVEDO, Washington - Urbanismo no Brasil. Rio de Janeiro, Casa Editora H. Velho, 1934, 40 p.

Crítica del proyecto de remodelación y extensión de la ciudad de Recife, elaborado por el Dr. Nestor de Figueiredo. Examina y critica sucesivamente: la comisión (límites y formación), plano general y sistema de calles, tráfico, localización de terminales, demarcación de zonas, consideraciones generales. (Brasil) 395

BAUTISTA, Luis M. - Planeamiento de la ciudad de Bogotá-Estudios de Urbanismo. Bogotá, 1932. (Colombia) 396

BRITO, Francisco Saturnino de - Obras Completas. Rio de Janeiro. Ministério da Educação e Saúde, Instituto Nacional de Livro, Imprensa Nacional, 1943, 23 v.

Los 4 primeros volúmenes contienen estudios teóricos sobre alcantarillado, abastecimiento de agua, saneamiento, etc. de varias ciudades brasileñas. Los 14 siguientes tratan de proyectos e informes, entre ellos los referentes al saneamiento de Vitoria y de algunas ciudades de los estados de Sao Paulo, Río de Janeiro, Río Grande do Sul, Paraíba, Minas Gerais, Sergipe, Bahía, etc. En los 2 volúmenes siguientes se dan opiniones sobre alcantarillado, abastecimiento de agua y saneamiento de varias ciudades brasileñas. Los volúmenes 20 y 21 versan sobre urbanismo y asuntos diversos; el volumen 22 trata de economía, sociología y moral. (Brasil) 397

BUSTAMANTE, Marco A. y Victor Manuel Madrid A. - Monografía de la Provincia de Pichincha. Quito, Ecuador, Talleres gráficos del Servicio de Suministros del Estado, 1952, 240 p., map. ilus.

Estudio de la provincia ecuatoriana en que se levanta la ciudad de Quito, analizándose sus aspectos histórico, geográfico, económico, estadístico, etc. (Ecuador) 398

CADAVID, Alberto Fernández - El Impuesto de Valorización en Colombia. Medellín 1948. (Colombia) 399

CARRILLO, Dr. Nabor - Problemas del subsuelo en la ciudad de México, Revista Bimestral. Estudios, México D.F., n. 2, marzo, 1952, p. 35-38.

El autor traza un panorama general de los problemas que enfrenta la ciudad de México debido a las características de su suelo. Divide el problema en dos aspectos: el hidrológico y el mecánico y luego de sugerir un camino para su resolución integral, hace un análisis detallado de ambos. (México) 400

CENTRO INTERAMERICANO DE VIVIENDA, Bogotá - Proyecto Sogamoza Paz de Rio. Ensaio de una metodologia. Bogotá, 1956. (Colombia) 401

COELHO, Durval de Magalhães - Contribuição para a campanha de extinção das favelas, 1949. Departamento de Geografia e Estatística do Distrito Federal, 15 p.

Examen de las soluciones ensayadas en el extranjero para resolver el problema de las viviendas proletarias, y análisis de los tres tipos que existen en la capital del Brasil: 1) los parques proletarios, 2) la habitación independiente, y 3) los conjuntos residenciales.

El autor presenta también algunas sugerencias y otras consideraciones.

En la página 8 se reproduce un plano de las favelas del Distrito Federal. También se insertan cuadros censales y cuadros con la distribución demográfica de las favelas por zona de morada. (Brasil) 402

COLE, John P. - Problemas de Planificación Urbana en la Gran Lima. Vivienda y Planeamiento, Washington, D.C., n. 24, 1957, p. 25-32.

Publicado anteriormente en la revista inglesa Town Planning Review, v. XXVI, N° 4, enero de 1956, el artículo estudia los principales problemas derivados del rápido crecimiento de Lima (trazado de las calles, problemas del tránsito, de la vivienda, de abastecimiento, etc.), señalando algunas de las soluciones propuestas por la Oficina Nacional de Planeamiento y Urbanismo. Contiene la planta del trazado general del área metropolitana de Lima hasta noviembre de 1954, además de fotografías y de un pequeño mapa de la circulación y estacionamiento en la zona central. (Perú) 403

COLOMBIA, Contraloría General de la República, Colombia, Bogotá 1944.

Contiene un estudio sobre la política social gubernamental en materia de habitación, el problema de la vivienda en Barranquilla, y una crónica sobre la vida de uno de los barrios humildes de Bogotá. En "Regiones naturales de Colombia", el profesor Pablo Vila destaca la necesidad de reconocer las regiones geográficas como método eficaz de estudio que ofrece ventajas de orden práctico para una administración más adecuada y una organización política en armonía con las realidades del suelo y las actividades del hombre. (Colombia) 404

COLOMBIA, Instituto Colombiano de Seguros Sociales - Estudios de planificación para el seguro social en el litoral Caribe-Colombiano, Bogotá, 1943. (Colombia) 405

- COLOMBIA, Instituto de Crédito Territorial - Informe sobre vivienda y planificación. Bogotá, 1950.
Contiene el resumen de las deliberaciones del Primer Seminario de Asuntos Sociales en sus debates de mesa redonda sobre "Vivienda y Planeamiento", auspiciado y organizado por la División de Asuntos Sociales de la Unión Panamericana, celebrado en Quito (Ecuador), en mayo de 1950. Incluye un breve resumen de los sistemas recomendados para compararlos con los sistemas que se han aplicado en Colombia para resolver el problema habitacional. (Colombia) 406
- COLOMBIA, Instituto de Crédito Territorial - Una política de vivienda para Colombia. Bogotá, 1955. (Colombia) 407
- COLOMBIA, Secretaria de Agricultura y Ganadería.
Estudio preliminar del plan de desarrollo integral del Municipio de Candelaria. Secretaría de Agricultura y Ganadería, 1954. (Colombia) 408
- CORREIA, Armando de Magalhães - O sertão carioca. Rio de Janeiro. 1936, 300 p.
Estudio de la región circundante de Río de Janeiro, en que el autor describe las profesiones características de los habitantes del llamado "sector carioca". Profusamente ilustrado por el autor. (Brasil) 409
- COSTA PINTO, L.A. - Nota Bibliográfica sobre alguns aspectos da formação das cidades brasileiras. São Paulo, vol. IX, p. 19-25, nov/diez. 1945.
El autor analiza algunos hechos que dieron origen a las ciudades brasileñas y cita sobre todo fuentes bibliográficas para los estudios sobre la formación de las ciudades brasileñas. (Brasil) 410
- CRIST, Raymond E. - The Cauca Valley, land tenure and land use. Baltimore, 1952. (Colombia) 411
- CRISTOBAL, Bernal - Ensayo sobre el abasto de aguas para Bogotá. Anales de Ingeniería, n. 217 a 220. (Colombia) 412
- CURRIE, Lauchlin - Programa económico y administrativo para el dpto. de Caldas. Informe de la Misión Currie al Gobernador del Departamento. Manizales, 1952. (Colombia) 413
- CURRIE, Lauchlin - The basis of a development program for Colombia. Washington, D.C. 1950. (Colombia) 414
- DYER, D.R. - Urbanism in Cuba - Geographic Review, v. 47, n. 2, April 1957, p. 224-233. (Cuba) 415
- FERREIRA, Ruperto - La distribución de aguas en Bogotá. Anales de Ingeniería, n. 1, 1887. (Colombia) 416
- GAMIO, Enrique M. - La vivienda del indio como problema nacional. Perú Indígena. (Lima, Perú), II, 4, enero, 1952, p. 39. (Perú) 417

GARCIA, Antonio - Planificación Municipal. Bogotá, 1949.

Trátase de un ensayo destinado a servir de esquema para la reforma municipal de Colombia en torno del presupuesto de inversiones. El autor divide el trabajo en dos partes: el orden político y el presupuesto de inversiones. Base de una revolución fiscal del Estado y del Municipio. La actividad administrativa y social del Municipio y, finalmente, la planificación y la reforma municipal, en la que el autor incluye una bibliografía. (Colombia) 418

GODOY, Armando Augusto de - A urbs e os seus problemas. Rio de Janeiro, Jornal do Comércio, 1943, 336 p.

Problemas generales de urbanización. Artículos sobre el plano Agache, principalmente en lo que se refiere a la división en cuadras, tráfico, vivienda de las clases pobres, urbanización de los morros, en Río de Janeiro, e informe sobre el traslado de la antigua capital de Goias a Campinas. 419

GRILLO, Heitor - Problemas econômicos do Distrito Federal. Rio de Janeiro, Prefeitura do D.F., Secretaria Geral da Agricultura, Industria e Comércio, 1947, 124 p.

Problemas relativos al abastecimiento del Distrito Federal, sobre todo de Río de Janeiro. Plano realizado por el autor y debatido en la Cámara Municipal en 1947. El volumen y la transcripción datan de esa sesión, en la cual se presentaron soluciones a los problemas de abastecimiento, como la creación de un sistema de crédito agrícola para el pequeño agricultor, destinado a aumentar la producción. (Brasil) 420

HERMANN, Lucila - Características da evolução do Parque Industrial no Estado de São Paulo. Revista de Administração, ano I, n.4, dezembro de 1947, p. 87-114. (Brasil) 421

JUREMA, Aderbal - O sobrado na paisagem recifense. Recife. Ed. Nordeste/Jornal do Comércio/1952. 126 p. 422

KTAM-OLAP - Plan vial del Valle del Cauca. Depto. del Valle del Cauca, 1954. (Colombia) 423

LARSEN, Harol - The autonomous regional corporation of the Cauca and the development of the upper Cauca Valley. International Bank for Reconstruction and Development. Washington 1955. (Colombia) 424

LEONARD, Olen E. - Problemas de habitação rural no leste de Pernambuco (Brasil) Boletim do Instituto Joaquim Nabuco. Ministerio de Educação e Saúde. Recife, 1952, v. I, p. 51-109.

El artículo es el resultado de una investigación realizada en la región rural del este de Pernambuco sobre las condiciones de la vivienda. Se consideran todos los aspectos del problema terminando el informe con un plan general para mejorar la vivienda rural en la región estudiada.

Este artículo se incluyó en la bibliografía como posible fuente subsidiaria para el estudio de la urbanización de la región citada. (Brasil) 425

- LUQUE COLOMBRES, C.A. - Antecedentes documentales sobre la topografía del asiento urbano de Córdoba durante los siglos XVI y XVII. Córdoba, 1954, 19 p. Universidad Nacional de Córdoba. Cuadernos de Historia, n. 28. (Argentina) 426
- MAIA, Francisco Prestes - Estudo de um plano de avenidas para a cidade de São Paulo. São Paulo, 1930, XII, 358 p. (Brasil) 427
- MARTINEZ, Carlos - PROA: Urbanismo, Arquitectura, Industrias (Publicación mensual). Bogotá. (Colombia) 428
- MATTOS, Joaquim de Almeida - Vida e crescimento das cidades. Introdução ao urbanismo. Porto Alegre, Editora Globo, 1952, 210 p.
Texto de estudio en el cual se hace referencia a las ciudades sólo a modo de ejemplo. (Brasil) 429
- MEIRA PENNA, J.O. de - Quando mudam as capitais. Rio de Janeiro, IBGE, 1958, 313 p.
Reseña histórica de las circunstancias que llevaron al traslado de varias capitales (Alejandría, Constantinopla, Pekin, Washington, Camberra, etc.). En un capítulo sobre conclusiones el autor examina y discute los argumentos que hacen imperioso para el Brasil el traslado de su capital al altiplano central. (Brasil) 430
- NORONHA SANTOS - Meios de transporte no Rio de Janeiro, 2 vol. Rio, 1934.
En el primer volumen el autor hace una reseña histórica de los medios de transporte usados en Río de Janeiro, describiéndolos en forma minuciosa. Incluye un suplemento con notas sobre las líneas férreas dentro del radio de la capital. (Brasil) 431
- OLANO, Ricardo - El mejoramiento de las poblaciones mineras. Bogotá, 1934. (Colombia) 432
- OLAP - The unified development of power and water resources of the Cauca Valley. California. 1956. (Colombia) 433
- OLIVEIRA, Francisco Baptista de - Notas urbanísticas. Rio de Janeiro, Freitas Bastos, 1939, 81 p.
Nociones generales sobre urbanismo. Referencias al plano de la capital de Goiás y a Juiz de Fora. (Brasil) 434
- OLIVEIRA, Francisco Baptista de - Noções elementares de urbanismo, Juiz de Fora, Lith e Mech. "união industrial", 1937, 114 p.
Nociones generales sobre urbanismo; gráficos de natalidad, mortalidad, nupcialidad y renta en Juiz de Fora, 1934. (Brasil) 435
- ORTEGA, Alfredo - Arquitectura en Bogotá, 1924. (Colombia) 436
- PEDROSO, José e PORTO, Adolpho - Rio de Janeiro, o Estado e o Município. Rio de Janeiro, Departamento de Imprensa Nacional, 1950. 754 p.
En la primera parte, el autor trata de la cuestión financiera y fiscal, de la economía popular, bancos y cajas de ahorro, de la

situación demográfica, del analfabetismo y educación y del problema alimenticio y sanitario entre las poblaciones rurales, de la fuerza motriz y la electrificación, del traslado de la capital del estado, y del turismo.

En la segunda parte analiza los municipios del estado de Río de Janeiro abordando los siguientes temas: historia, evolución política, situación física, demográfica, económica, social, cultural y administrativa. (Brasil) 437

PERILLA, N. Alvaro - Estudio urbanístico. Plan piloto. Zipaquirá, Bogotá, 1958. (Colombia) 438

PETRONE, Pasquale - Ensaio sobre a função industrial de São Paulo. Paralelos, n. 6, São Paulo, 1947. (Brasil) 439

PRESTES MAIA, Francisco - Os melhoramentos de São Paulo (palestra pelo engenheiro Francisco Prestes Maia, prefeito municipal. São Paulo - sub-divisão gráfica de Prefeitura/1945. 409 p. (Brasil) 440

RADVANYI, Laszlo - La industrialización de América Latina y el nivel de vida de la población rural. México D.F., México, Editorial las Ciencias Sociales, 1952, 23 p.

El autor sostiene que el desarrollo industrial de América Latina debe estudiarse en estrecha relación con el nivel de vida de los grupos rurales, que forman la mayor parte de la población. (América Latina) 441

RAMIRES, G. Ramón - El problema de la habitación en sus aspectos generales y en la ciudad de México. Estudios, México, n. 1, D.F., enero 1952, p. 62-67.

El artículo versa sobre el problema de la vivienda en México y contiene sobre todo datos relativos a los diferentes aspectos que lo caracterizan. Presenta la situación actual y propone soluciones para resolverla. Contiene cuadros con datos sobre las comunidades construidas y en construcción, con los respectivos valores, al 31 de agosto de 1951. (México) 442

REMOLI, Kathleen - Colombia, puerto de entrada a Sur América. New York, 1941. (Colombia) 443

RUBIO, Angel - La economía y la vivienda rural e indígena en Panamá. América Indígena (México D.F., México), XII, 1, enero 1952, p. 55-70 (con ilustraciones). (México) 444

SANCHEZ, Albert - Monografía del Municipio de Marin. Monterrey, 1943. (México) 445

SANTOS, Elina O. - A história do desenvolvimento industrial de Sorocaba. O Estado de São Paulo, 14.6.1953. (Brasil) 446

SILVEIRA, Fernando Xavier da - Appendice à metrópole moderna. Reprodução de artigos publicados no Jornal do comércio do Rio de Janeiro. Rio de Janeiro, Typ. do Jornal do Comércio, 1929, 22 p.

Problemas urbanísticos de Río de Janeiro en 1929, considerándose sobre todo el aspecto sanitario. El autor propone un plano de remodelación. (Brasil) 447

SOLOW, Anatole A. - A Planning Program for the Capital of Costa Rica. Washington D.C., Pan American Union, Department of Economic and Social Affairs, Division of Labor and Social Information, November, 1948, 61 p. (Mimeogr.), map. foto. (Costa Rica) 448

TAYLOR, Griffith - Zonas de colonización en la Sierra Nevada de Santa Marta (Colombia). Boletim de la Soc. Geogr. de Colombia, v. II, n. 4, agosto, Bogotá, 1947. (Colombia) 449

TERAN, Emilio Arango y otros - El clima y su influencia en el planeamiento. Tesis de grado. (Universidad Javeriana). (Colombia) 450

URIARTE, Carlos - CAVANAUGH, José A. y TELLES SARZOLA, O. - Informe preliminar sobre la encuesta demográfico-sanitaria de Huacho - Informaciones Sociales (Lima, Perú), v. IX, n. 3, julio - agosto - setiembre, 1954, p. 3-32, con un mapa y tablas.

Exposición de los métodos de preparación y ejecución del que se considera ser el primer estudio combinado demográfico sanitario y de vivienda. (Perú) 451

VILLARES, Henrique Dumont - Urbanismo e indústria em São Paulo. São Paulo, 1946, 272 p. foto.

El autor destaca algunos de los problemas urbanos de mayor interés para Sao Paulo en su desarrollo como centro industrial: el desarrollo de barrios residenciales para una densa población proletaria; los problemas del tránsito y del tráfico creados por el desplazamiento diario de la población, del transporte y de mercaderías dentro del sector urbano; la necesidad de medios de esparcimiento apropiados para la población de la ciudad, y los factores que dan a la propiedad inmobiliaria su carácter propio, de suma importancia en las zonas urbanas y suburbanas. Todos esos aspectos se examinan primero desde el punto de vista teórico, para luego ser aplicados a Sao Paulo. (Brasil) 452

VIOLICH, Francis - Cities of Latin America: housing and planning to the south. N. York, Reinhold Pub., 1944, 241 p.

Este trabajo es el resultado de un viaje de estudio realizado en 1941-42. El autor aborda, principalmente, los problemas de planificación urbana y regional. (América Latina) 453

VIOLICH, Francis - Planeamiento urbano en América del Sur. Tendencias, problemas y progresos de la planificación de ciudades. Perspectivas futuras. Vivienda y Planeamiento, Washington, D.C., n. 24, 1957, p. 12-20.

El artículo contiene los resultados básicos de un viaje de siete meses realizado por el autor con el fin de estudiar la planificación urbana en la América del Sur. El trabajo examina las tendencias generales del fenómeno de la urbanización, analiza los problemas que

se presentarán y describe los métodos hoy adoptados. Contiene fotografías.

NOTA: El autor, que ya había publicado el libro "Cities of Latin America", continúa en este artículo el estudio del problema. (América Latina) 454

VIVIENDA en la América Latina - (Revista Internacional del Trabajo, O.I.T., Ginebra, marzo 1952).

El artículo expone en primer lugar el problema de la vivienda en América Latina, señalando como causa principal "la baja producción por hora de la mano de obra ..." y, por consiguiente, el bajo nivel de la renta anual por habitante. También indica otras causas, como el crecimiento de la población, el éxodo rural, la escasez de material y de construcción, y las catástrofes naturales. En seguida, bajo el epígrafe "Bases de una política de vivienda" estudia los siguientes aspectos: planificación urbana y rural; colaboración de los trabajadores; colaboración de los empleadores; acción gubernamental; ayuda financiera a la construcción privada; programas de obras públicas y de construcción; otros métodos de financiamiento; auto-construcción dirigida; el problema de los materiales de construcción; asistencia técnica; elementos para una solución general; programas de emergencia (de excepción) y programas a largo plazo.

Reproducido en la revista Estudios, México, D.F., n. 4, julio 1952, p. 109-128. (América Latina) 455

VI

INDICE DE AUTORES

AB SAEBER, Aziz Nacib - 187-188-189-190-191-192-193
ACOSTA, José V. Laufaurie - 392
ACCIOLY BORGES, T.P. - 16
ADAMS, Richard N. - 1
AGACHE, Donat Alfred - 393
ALANIS PATIÑO, Emilio - 330
ALARCON PINO, Raúl - 2
ALMEIDA, A. Figueira de - 85
ALMEIDA, Vicente Unzer de - 331
ALMUNI, Carlos Alberto - 3
ANDRADE, Celeste Souza - 4-332
ANDUZE, Oswaldo Baqueiro - 90
ANTUNES, David - 86
ARAUJO, E. Goulart Pereira de - 194
ARAUJO FILHO, J.R. de - 196
ARAUJO, José de Souza Azevedo Pizarro - 87
ARAUJO, Oscar Egidio de - 5
ARBELAEZ, Enrique Pérez - 394
ARBOS, Ph. - 195
AZEVEDO, Aroldo de - 197-198-199-200-201-202-203-204-205-206-207-208
AZEVEDO, Fernando de - 88
AZEVEDO, Manoel Duarte Moreira de - 89
AZEVEDO, Thales de -6-91
AZEVEDO, Washington - 395
BACKHEUSER, Everardo - 7-92-93-209-210
BAPTISTA FILHO, Olave - 211
BARATA, Manoel de Mello Cardoso - 94
BARRETO, Adolfo Alves - 95
BARROS, Ernani Thimoteo de - 333-334
BARROS, Waldemar de Rocha - 212
BASTIDE, Roger - 8
BAUTISTA, Luis M. - 396

BERGO, Maris Estela de Abreu - 213
BERNARDES, Lysia Maria Cavalcanti - 214-215-216
BERNARDES, Nilo - 217-218
BITTENCOURT, Agnelo - 96
BRANDT, B. - 219
BRASIL, Departamento Estadual de Estat. de São Paulo - 350-351-352-354
BRASIL, Departamento de Saúde - Secretaria de Edu. e Saúde - 348
BRASIL, Distrito Federal - Departamento de Geogr. e Estatística de Prefeitura - 345
BRASIL, Instituto Brasileiro de Geograf. e Estatística - 335-336-337-338-339-340-342-343-346-349-353
BRASIL, Instituto de Economia - 344
BRASIL, Minis. da Educ. e Cultura - Serv. de Estat. de Educ. e Cult. - 347
BRASIL, Serviço Social de Comércio - 341
BRITTO, Francisco Saturnino de - 397
BROWNING, Harley L. - 9
BRUNO, Ernani Silva - 97
BURNIGHT, R.G. - 391
BUSTAMANTE, Marco A. - 398
CADAVID, Alberto Fernández - 399
CADENA, Protasio P. - 102
CALMON, Pedro - 98
CAMARGO, José Francisco de - 355-356-357-358
CAMPOS, Vinícios Stein de - 99
CANABRAVA, Alice Piffer - 220-221
CANTU TREVINO, Sara - 222
CAPLOW, Theodore - 10-11
CAPRI, Roberto - 359
CARDOSO, Joaquim - 100
CARDOSO, Maria Francisco T.C. - 223
CARMEN, R.L. - 224
CARRILLO, Dr. Nabor - 400
CARROCERA, Fray Cayetano de - 101
CARVALHO, Beatriz - 233

CARVALHO, Delgado de - 234
CARVALHO, M. Conceição Vicente de - 235-236
CARVALHO Y MIYERES, C. - 103
CASIS, Ana - 18
CASO, Alfonso - 104
CASTALDI, Carlo - 12-13
CASTRO, Alvaro Pineda de - 14
CASTRO, Josué de - 225-226
CASTRO, Manoel Vianna de - 105
CASTRO, SOARES, Lúcio de - 227
CASTRO, Wilbury Jimenez - 360
CAVALCANTI, Jerônimo - 228-229-230-231-232
CAVANAUGH, Joseph A. - 17-361-451
CENTRO, Interamericano de Vivienda - 401
CENTRO, de Pesquisas e documentação da Facul. de Filosofia Ciências e Let.
de São Paulo - 238
CHAVES, Eunice Almeida Pinto - 237
CHITTY, J.A. de Armas - 106
CLINE, Howard - 15
COELHO, Durval de Magalhães - 402
COLE, John P. - 239-403
COLOMBIA, Anuario General de Estadística - 363
COLOMBIA, Censos de Edificios y Viviendas de 1951 - 364
COLOMBIA, Contraloría General de la República - 404
COLOMBIA, Dirección Nacional de Estadística - Contraloría General de la
República - 362-365
COLOMBIA, Instituto Colombiano de Seguros Sociales - 405
COLOMBIA, Instituto de Crédito Territorial - 406-407
COLOMBIA, Secretaría de Agricultura y Ganadería - 408
CORREA, Ernani - 107
CORREA FILHO, Virgilio - 240
CORREIA, Armando de Magalhães - 409
COSTA, João Craveiro - 108
COSTA, Nelson - 109

COSTA PINTO, L.A. - 16-344-410
CRAVOTTO, Mauricio - 110
CRIST, Raymond E. - 411
CRISTOBAL, Bernal - 412
CRULS, Gastão - 111
CURRIE, Lauchlin - 413-414
DAVIS, Kingsley - 18
DEFFONTAINES, Pierre - 241-242-243-244-245-246-247-248-249-250-251
DENIS, Pierre, 252
DEURSEN, Henry van - 19
DIAS, Otacilio - 253
DIAS, Wilman - 254
DOMINGUES, Alfredo José Porto - 255
DOTSON, Floyd - 20-21
DOTSON, Lillian Ota - 21
DURAN OCHOA, Julio - 366
DYER, D.R. - 415
EDMUNDO, Luis - 112
ERVIN, Roger E. - 22
FAVELAS DO Distrito Federal, a.s. - 367
FERRARI, Alfonso Trujillo - 23
FERREIRA, José da Costa - 113
FERREIRA, Ruperto - 416
FEULLIERES, Roger - 258
FLEIUSS, Max - 114
FONSECA, Helena Malerva - 115
FONSECA, Maria Henriqueta - 259
FRANCA, Ary - 256-257
FREIRE, Felisbelo - 116-117
FREYRE, Gilberto - 118-119-120
GALVÃO, Helio - 24-121
GALVÃO, Roberto - 260
GAMIO, Enrique M. - 417
GAMO, Luis M. - 122

/GARCIA, Antonio

GARCIA, Antonio - 418
GARDNER, George - 123
GEIGER, Pedro Pinchas - 261
GENEALOGIA, Municipal - 368
GEORGE, Pierre - 262
GERMANI, Gino - 25-26
GIBSON, Charles - 124
GILLIN, John - 27
GODOY, Armando Augusto de - 419
GOMES, Luis Duque - 28
GRILLO, Heitor - 420
GUIMARÃES, Allíseon P. - 263
HAMILTON, J.P. - 130
HAUSEN, Asael F. - 29
HAWTHORN, Audry - 125
HAWTHORN, Harry B. - 30-125
HAYNER, Norman S. - 31-32-33-34-35
HEARN, Lee - 264
HENRIQUES, Gilson de Mendonça - 369
HERRMANN, Lucila - 36-37-38-265-421
HOLTON, Isaac F. - 129
HOUSES - 39
HUMPHREY, Norman Raymond - 40-41
HUTCHINSON, Bertram - 42
IBARRA, Miguel Guadiana - 131
ISARD, Walter - 43
JAMES, Preston E. - 266-267-268-269-370
JUREMA, Aderbal - 422
KELLER, Elza Coelho de Souza - 255
KITZINGER, Alexandre Max - 126
KTAM OLAP - 423
KOSTER, Henry - 127
KRIEGER, Oscar Gustavo - 128
LAMEGO, Alberto Ribeiro - 270-271-272-273
LARDE, Jorge - 371

LARSEN, Harol - 424
LATIF, Miran de Barros - 132
LECOCQ MULLER, Nice - 274-275
LEITE, José - 133
LEONARD, Olen E. - 44 -425
LEWIS, Oscar - 45-46
LIMA JUNIOR, Augusto de - 135
LIMA, Manoel de Oliveira - 134
LIMA, Nestor - 372
LINHARES, Themistocles - 136
LONG, Roberto G. - 276
LOPES, Juarez Rubens Brandão - 47
LOWRIE, Samuel H. - 48-49-50-373
LUCCOCK, John - 137
LUNA VEGAS, Ricardo - 374
LUPPI, Ricardo - 375
LUQUE COLOMBRES, C.A. - 426
LYNN SMITH, T. - 138
MAC LEAN Y ESTENOS, Roberto - 51
MADRID A., Victor Manuel - 398
MAGALHÃES, General Couto de - 139
MAIA FORTE, José Matoso - 140-277
MAIA, Francisco Prestes - 427
MALDONADO, Carlos Perez - 52
MANO, Alda - 278
MARCHANT, Alexander - 138
MARCONDES, J.V. Freitas - 382
MARMOLEJO, Lucio - 141
MARROQUIN, Alexandro - 53
MARTINEZ, Carlos - 428
MATTOS, Dirceu Lino de - 281
MATTOS, Joaquim de Almeida - 429
MATOS, Odilon Nogueira - 279-280
MEDEIROS, Laudelino T. de - 54

MEIRA PENNA, J.O. de - 430
MELO, Mario Lacerda de - 282
MENDES, Octavio Teixeira - 331
MENDIETA Y NUÑES, Lucio - 55
MENDONÇA, Rubens de - 142
MENEGHETTI, Eldo - 376
MEXICO, Banco Nacional Hipotecario Urbano y de Obras Públicas - 56
MOMBEIG, Pierre - 283-284, 285-286-287-288-289-290
MONTEIRO, Mario Ipiranga - 143
MORAIS, Rubens Borba de - 144
MOREIRA, J. Roberto - 57
MORENO, Nicholas B. - 377
MAROTE BEST, Efraín - 58
MORSE, Richard - 145
MORTARA, Giorgio - 378-379
MOURA, Paulo Cursino de - 146
MULLER, Marechal Daniel Pedro - 147
MULLER, N.L. - 291
MUSSOLINI, Gioconda - 59
NOGUEIRA, Carlos Rodrigues - 148
NOGUEIRA, Oracy - 61
NONATO, Mota - 149
NORONHA SANTOS - 431
NUNES, Arnaldo - 150
OLANO, Ricardo - 432
OLAP - 433
OLIVEIRA, Francisco Baptista de - 434-435
OLVERA, René Espinoza - 380
ORTEGA, Alfredo - 436
PALACIO DE HABICH, Esther - 63
PALMIER, Luis - 151
PANTALEÃO, Olga - 292
PANTOJA, Maria Aparecida - 293
PAREDES CRUZ, J. - 62

PEARSE, Andrew - 64-65-66
PEDROSO, José - 437
PELUSO JUNIOR, Victor Antonio - 294-295
PERILLA N., Alvaro - 438
PETRONE, Pasquale - 296-297-298-299-300-439
PIMENTEL, Fortunato - 152
PINTO, Alfredo Moreira - 153
PINTO, Júlio - 154
PIZARRO E ARAUJO, José de Souza Azevedo - 155
PLATT, Robert S. - 301
POBLACION DE VENEZUELA - 381
POBLETE TRONCOSO, Moisés - 67
PORTAL, Ismael - 156
PORTO, Adolpho - 437
PRADO JUNIOR, Caio - 302-303-304-305
PRADO, Paulo - 157
PRADO, Washington - 158
PRANDINI, Neyde - 306
PRESTES MAIA, Francisco - 440
PRICE, Paul H. - 382
QUELLE, Otto - 307
RADVANYL, Laszlo - 441
RAMA, Carlos M. - 68
RAMIRES, G. Ramón - 69-442
RANZOLIN, Conrado - 324
REMOLI, Kathleen - 443
RIBEIRO, Maria da Conceição Martins - 308
RICHARD, Robert - 159
RIOS FILHO, Adolfo Morales de los - 160
RIOS, José Arthur - 138
ROCHE, Jean - 309
RODRIGUES ALTUMAGA, R, - 70
RODRIGUES, Jorge Martins - 161
RODRIGUES, José Honório - 162

ROGLER, Charles C. - 71
RONDON, Major Frederico - 383
RUBIO, Angel - 310-444
RUBIO, Eduardo Santes - 384
RUDOLPH, William E. - 311
RUELLAN, Francis - 312
SAIN HILAIRE, Augusto - 163
SAMPAIO, Theodoro Fernandez - 164
SAMPERIO, José V. Montesino - 385
SANCHEZ, Albert - 445
SANCHEZ, Felix - 72
SANT'ANNA, Nuto - 165
SANTA CATARINA, Depart. Estadual de Geografia e Cartografia - 313
SANTOS, Elina O. - 314-446
SANTOS, Milton - 315
SANTOS, Noronha - 166
SANTOS, Ruth Lyra - 261
SARIOLA, Sakari - 73
SCHURZ, William L. - 167
SPALDING, Walter - 177
SENNA, Nelson de - 168-169
SERVIÇO SOCIAL DO COMERCIO, Depart. Nacional - 386
SETTE, Hilton - 316
SIEGEL, Bernard - 74
SILVA, Alberto - 170-171
SILVA, J. Romão da - 172
SILVA, José Ferreira da - 173
SILVA, Moacyr M.F. - 317
SILVA, Raul de Andrade e - 318
SILVA, R.E. - 174
SILVA SOBRINHO, José da Costa e - 175
SILVEIRA, Fernando Xavier da - 447
SILVEIRA, Jõa Dias da - 319-387
SIMÕES, Ruth Mattos Almeida - 320

SMITH, T. Lynn - 75
SOARES, Lucio de Castro - 321
SOCARRAS, José Francisco - 76
SOLOW, Anatole A. - 77-78-448
SOUZA, Everardo Valin P. de - 176
STANISLAWSKI, Dan - 79
STEGGERDA, Morris - 80
STRAUCH, Lourdes M.M. - 322
STRAUCH, Ney - 323
STUMPF, Léo - 324
TAUNAY, Afonso de E. - 178-179-180
TAYLOR, Griffth - 449
TELLES SARZOLA, O. - 451
TERAN, Emilio Arango - 450
TEULLIERES, Roger - 81
THOFEHRN, Hans A. - 325
TLALNEPNTLA - ciudad industrial - 82
TOLLENARE, L.F. de - 181-182
UNION PANAMERICANA - 388-389
UNITED NATIONS - 60
URIARTE, Carlos - 451
VALQUEZ-CALCERRADA, P.B. - 83
VALVERDE, Orlando - 326-327-328
VIANNA, Arlindo - 183
VIANA, José Francisco de Oliveira - 184-185
VILHENA, Luis dos Santos - 186
VILLARES, Henrique Dumont - 452
VIOLICH, Francis - 453-454
VIVIENDA en la AMERICA LATINA - 455
WHETTEN, N.L. - 390
WHITEFORD, Andrew H. - 84
WIESNER ROZO, Francisco - 329
ZANOTTI, Isidoro - 391

