

INSTITUTO LATINOAMERICANO
DE PLANIFICACION
ECONOMICA Y SOCIAL



LIMITADO
INST/L.04
12 de febrero de 1968
ORIGINAL: ESPAÑOL

PROGRAMA DE TRABAJO Y PRESUPUESTO POR PROGRAMAS
DEL ILPES PARA 1968

INDICE

	<u>Páginas</u>
Nota preliminar	i
Organigrama del ILPES	iii
Cuadro 1. Resumen del personal profesional del ILPES	iv
Cuadro 2. Resumen de programas por meses expertos	vi
Cuadro 3. Distribución de recursos entre los campos básicos del Instituto	vii
Cuadro 4. Presupuesto por programas del ILPES de 1968	viii
PRESUPUESTO POR PROGRAMAS DEL ILPES PARA 1968	1
Programa 01 - Dirección General	2
Programa 02 - Capacitación	5
Subprograma 01 - Dirección de los trabajos	8
Subprograma 02 - Curso Básico de Planificación, Etapa de formación común	9
Subprograma 03 - Curso Básico de Planificación, Especialidad de Programación General	10
Subprograma 04 - Curso Básico de Planificación, Especialidad de Programación Industrial	11
Subprograma 05 - Curso Básico de Planificación, Especialidad de Programación Presupuestaria	12
Subprograma 06 - Curso Especial de Planeamiento Educativo	13
Subprograma 07 - Curso Especial de Planificación de la Salud	14
Subprograma 08 - Curso de Programación de la Vivienda, Brasil	15
Subprograma 09 - Curso Especial de Planificación Operativa y de Presupuesto por Programas - Chile	16
Subprograma 10 - Seminario de planes anuales	17
Subprograma 11 - Curso Intensivo de Planificación, La Paz, Bolivia	18
Subprograma 12 - Curso Intensivo de Planificación General, Recife, Brasil	19
Subprograma 13 - Curso Intensivo de Planificación, Belem, Brasil	20
Subprograma 14 - Curso Intensivo de Planificación, Porto Alegre, Brasil	21
Subprograma 15 - Curso Intensivo Centroamericano de Política Comercial, San Salvador, El Salvador	22

	<u>Páginas</u>
Subprograma 16 - Curso Intensivo de Planificación, México	23
Subprograma 17 - Curso Intensivo de Planificación, Monterrey, México	24
Subprograma 18 - Ciclos de conferencias de economía internacional para funcionarios de Itamaraty, Rio de Janeiro, Brasil	25
Subprograma 19 - Investigaciones complementarias para docencia	26
Subprograma 20 - Colaboración con universidades	27
Programa 03 - Asesoramiento en Planificación	29
Subprograma 01 - Dirección de los Trabajos	32
Subprograma 02 - Asesoramiento en estrategias y planes generales y sectoriales	33
Subprograma 03 - Asesoramiento operativo	35
Subprograma 04 - Evaluación de los progresos de la planificación	37
Subprograma 05 - Misiones por programar	38
Programa 04 - Proyectos	40
Subprograma 01 - Promoción y preparación de proyectos	42
Subprograma 02 - Investigaciones y seminarios sobre proyectos	44
Programa 05 - Investigaciones Económicas y Programación General	46
Subprograma 01 - Investigaciones en integración económica	48
Subprograma 02 - Programación monetario-financiera	50
Programa 06 - Investigación del Desarrollo Económico	52
Subprograma 01 - Dirección de los trabajos	54
Subprograma 02 - Elaboración del texto de desarrollo económico	55
Subprograma 03 - Investigación sobre tipos de economía	56
Subprograma 04 - Investigación del desarrollo vinculado a la docencia	57
Programa 07 - Investigación del Desarrollo Social	58
Subprograma 01 - Dirección de los trabajos	60
Subprograma 02 - Estudio sobre la infancia y juventud en áreas marginales	61

	<u>Páginas</u>
Subprograma 03 - Estudios sobre la estructura social rural	62
Subprograma 04 - Sectores obreros y desarrollo	63
Subprograma 05 - Encuesta sobre empresarios industriales	64
Subprograma 06 - Participación social y desarrollo en América Latina	65
Subprograma 07 - Investigación sobre movilidad social en América Latina	66
Programa 08 - Estudios de Integración Industrial	67
Programa 09 - Actividades Sectoriales y Especiales	70
Subprograma 01 - Planificación Agropecuaria	71
Subprograma 02 - Planificación Industrial	72
Subprograma 03 - Recursos Naturales (Proyecto conjunto ILPES, Resources for the Future Inc.)	74
Subprograma 04 - Recursos Humanos (Programa conjunto ILPES-OIT)	76
Subprograma 05 - Planeamiento Educativo	77
Programa 10 - Publicaciones	78
Programa 11 - Administración y Finanzas	80
Programa 12 - Actividades por Programar	81
Programa 13 - Servicios comunes del Instituto	82
Anexo	83

1. The first part of the document discusses the importance of maintaining accurate records of all transactions and activities. It emphasizes that this is essential for ensuring transparency and accountability in the organization's operations.

2. The second part of the document outlines the various methods and tools used to collect and analyze data. It highlights the need for a systematic approach to data collection and the importance of using reliable sources of information.

3. The third part of the document focuses on the analysis of the collected data. It discusses the various techniques used to identify trends, patterns, and anomalies in the data, and how these insights can be used to inform decision-making.

4. The fourth part of the document discusses the importance of communication and reporting. It emphasizes that the results of the data analysis must be clearly and effectively communicated to the relevant stakeholders, and that regular reports should be provided to keep them informed of the organization's performance.

5. The fifth part of the document discusses the importance of continuous improvement. It emphasizes that the organization should regularly review its processes and procedures to identify areas for improvement and implement changes to enhance its overall performance.

NOTA PRELIMINAR

De acuerdo con lo anunciado por la Dirección General en la décima reunión del Consejo Directivo, se presenta en las páginas siguientes el Programa de Trabajo y Presupuesto por Programas del ILPES para 1968. En este documento se recogen y ordenan los lineamientos del Programa de Trabajo (INST/L.3) que fue examinado y aprobado por el Consejo en dicha reunión.

El documento sigue, en líneas generales, la presentación adoptada por primera vez en el correspondiente a las actividades de 1967 y en él se hacen compatibles las orientaciones sustantivas aprobadas por el Consejo con los recursos financieros disponibles conforme al Plan de Operaciones aprobado para la segunda fase del ILPES.

/ORGANIGRAMA



ORGANIGRAMA
 INSTITUTO LATINOAMERICANO DE
 PLANIFICACION ECONOMICA Y SOCIAL

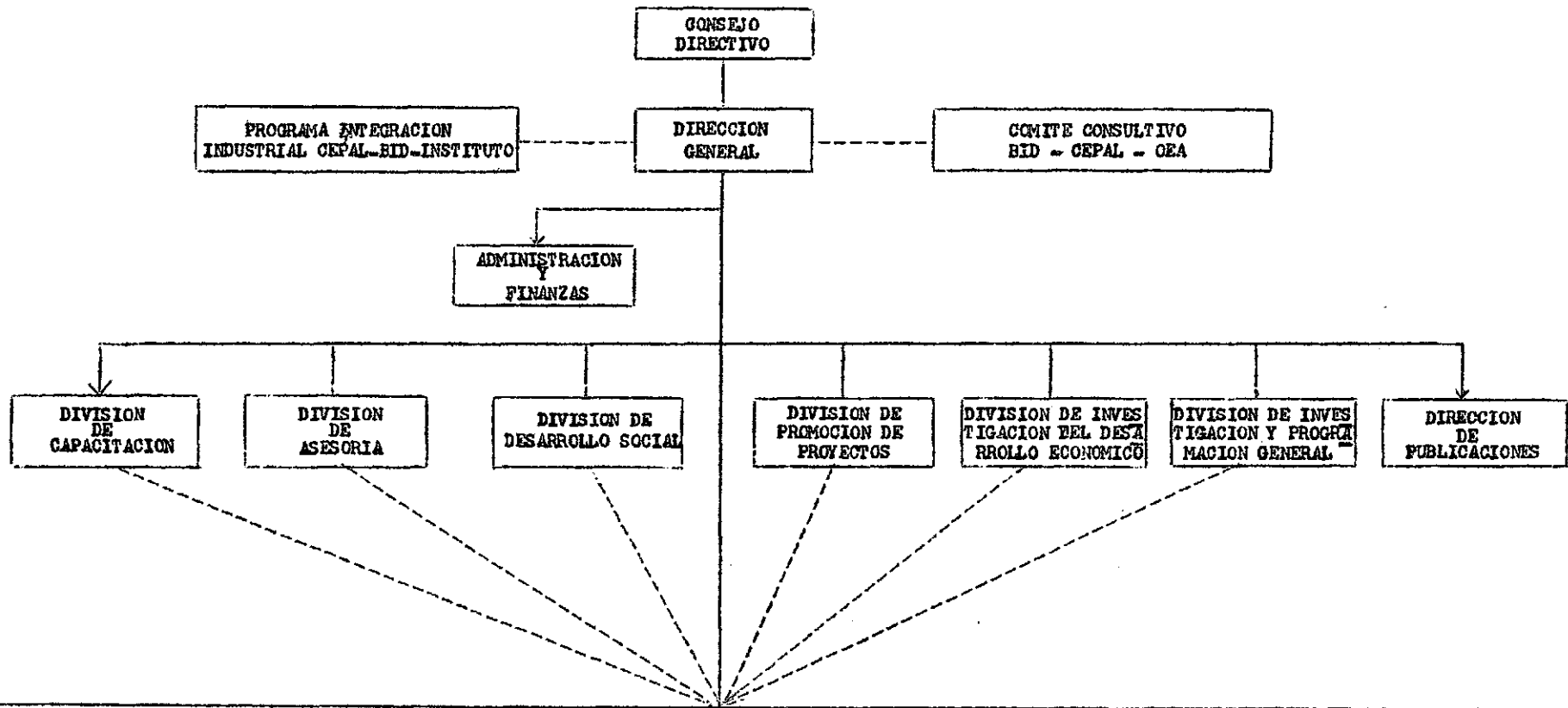

UNIDADES DE ESTUDIOS SECTORIALES Y ESPECIALES

PLANIFICACION GENERAL	PLANIFICACION DEL SECTOR PUBLICO	PROGRAMACION PRESUPUESTARIA	PLANIFICACION DEL SECTOR AGRICOLA	PLANIFICACION DEL SECTOR INDUSTRIAL	PLANIFICACION DEL SECTOR TRANSPORTES	RECURSOS HUMANOS	RECURSOS NATURALES	PLANEAMIENTO EDUCATIVO
-----------------------	----------------------------------	-----------------------------	-----------------------------------	-------------------------------------	--------------------------------------	------------------	--------------------	------------------------

Cuadro 1

RESUMEN DEL PERSONAL PROFESIONAL DE ILPES

<u>Tipo de Personal</u>	<u>Número de personal</u>
<u>A. Financiados con fuentes propias</u>	
<u>OFICINA EJECUTIVA</u>	
Director General	1
Director General Adjunto	1
Asesor Especial del Director General	1
Secretario y Director de Publicaciones	1
Ayudante Ejecutivo	1
<u>DIRECTORES</u>	
Director de Capacitación	1
Director de Asesoría	1
Director de Proyectos	1
Director de Investigación y Programación General	1
Director de Investigación del Desarrollo Económico	1
Director de Desarrollo Social	1
Director de Integración Industrial	1
<u>SUBDIRECTORES</u>	
Subdirector de Capacitación	1
Subdirector de la División de Asesoría	1
Subdirector de la División de Desarrollo Social	1
<u>EXPERTOS</u>	
Programadores industriales	6
Programadores del Sector Público	1
Economistas Generales	15
Expertos en Recursos Naturales	2
Expertos en Planificación de Proyectos	4
Programadores Sociales	4
Programadores presupuestarios	2
Experto en Planificación del Transporte	1
Programadores generales	3
Experto en Contabilidad Fiscal	1
Programador de sistemas de información para la planificación	1
Programador para el desarrollo financiero	1
Programadores agrícolas	6
Experto en población	1
Coordinador de programas especiales	1
Coordinador del Programa de Capacitación	1
Oficial de Programas de Capacitación	1
<u>ADMINISTRACION</u>	
Jefe Servicios de Administración y Finanzas	1
Oficial Administrativo Adjunto	1
Oficial administrativo asistente	1
Bibliotecaria	1
Traductores	2
	<u>72</u>

Cuadro 1 (Continuación)
B. Financiados por otras fuentes

Tipo de Personal	Número de Personal	Fuente
Experto en educación	1	UNESCO
Experto en recursos humanos	1	OIT
Experto en programación agrícola	1	FAO
Experto en planificación económica	3	DOAT
Experto en programación demográfica y social	1	DOAT
Experto en planificación social	2	UNICEF
Expertos en recursos naturales	2	R.F.F.
	<u>11</u>	

Cuadro 2

RESUMEN DE PROGRAMAS POR MESES EXPERTOS

Código	PROGRAMA	I L P E S		Personal de planta finan ciado por otros organis mos	Total M/E
		Personal profesional de planta	Consultores y ayudantes		
01	Dirección General	40.8	-	-	40.8
02	Capacitación	151.1	38.3	8.8	198.2
03	Asesoría	168.3	9.9	10.0	188.2
04	Proyectos	46.7	11.5	-	58.2
05	Investigaciones y Programación General	67.2	7.9	26.3	101.4
06	Investigación del Desarrollo Económico	21.9	14.3	-	36.2
07	Investigación del Desarrollo Social	34.1	48.7	38.0	120.8
08	Integración Industrial	10.6	-	-	10.6
09	Sectoriales y especiales	76.2	31.8	23.4	131.4
10	Publicaciones	6.5	6.0	-	12.5
11	Administración y Finanzas	32.3	-	-	32.3
12	Actividades por programar	34.1	9.2	1.4	47.7
13	Servicios comunes	31.8	-	-	31.8
	Vacaciones personal profesional	77.2	-	11.3	88.5
Total General		798.8	177.6	119.2	1 098.6

Cuadro 3

DISTRIBUCION DE RECURSOS ENTRE LOS CAMPOS BASICOS DEL INSTITUTO

CAMPOS BASICOS	MESES/HOMBRE ^{a/}	%	US\$ ^{b/}	%
Capacitación	189.4	25.0	212 974	22.2
Asesoría	178.2	23.6	291 838	30.6
Proyectos	58.2	7.8	94 450	9.9
Investigaciones y Actividades sectoriales	312.7	41.6	311 897	32.6
Publicaciones	12.5	2.0	45 492	4.7
Total	751.0	100.0	956 651	100.0

^{a/} Incluye personal profesional de planta, consultores y ayudantes financiados por ILPES.

^{b/} Representa costo de personal profesional de planta, consultores, ayudantes, viajes, viáticos y otros gastos.

Cuadro 4

PRESUPUESTO POR PROGRAMAS DEL ILPES DE 1968

(En dólares)

Có- di- go	Rubro de gastos	Personal profesio- nal de planta a/	Consul- tores y ayudantes	Viajes y viá- ticos	Otros gastos	Total US\$
01	Dirección General	86 737	-	8 000	-	94 737
02	Capacitación	190 001	19 102	3 871	-	212 974
03	Asesoría	226 838	7 000	40 000	-	273 838
04	Proyectos	72 653	14 586	7 211	-	94 450
05	Investigación y Programación General	60 785	10 000	8 122	3 242	82 149
06	Investigación y Desarrollo Económico	20 448	6 684	-	-	27 132
07	Investigación y Desarrollo Social	36 688	4 657	-	1 264	42 609
08	Integración Industrial	23 920	-	2 000	-	25 920
09	Actividades Sectoriales y Especiales	109 391	19 661	5 035	-	134 087
10	Publicaciones	10 772	7 720	-	-	18 492
11	Administración y Finanzas	38 516	-	-	-	38 516
12	Actividades por Programar	38 042	-	10 000	-	48 042
13	Servicios Comunes ILPES	26 450	-	-	334 755 b/	361 205
	Vacaciones Personal Profesional	105 149	-	-	-	105 149
	<u>Total</u>	<u>1 046 390</u>	<u>89 410</u>	<u>84 239</u>	<u>339 261 c/</u>	<u>1 559 300</u>

a/ Corresponde a sueldos y salarios estimados a base del cálculo de cargos mensuales por planilla de pago incluyendo beneficios sociales y subsidios.

b/ Incluye personal local y secretarial, sub-contratos, equipo, materiales y gastos varios.

c/ No incluye el Fondo Rotativo de Publicaciones.

PRESUPUESTO POR PROGRAMAS DEL ILPES PARA 1968

PROGRAMA 01 - DIRECCION GENERAL

Unidad Ejecutora: Dirección General

I. Descripción y objetivos del Programa

La Dirección General tiene a su cargo la dirección y coordinación del Instituto con arreglo a las orientaciones que recibe de su Consejo Directivo. Su acción comprende a) orientar y decidir internamente la formulación de los programas de trabajo y presupuesto del Instituto y proponerlos al Consejo Directivo; b) ejecutar esos programas y efectuar los gastos previstos en los presupuestos; c) escoger y nombrar el personal del Instituto; d) aprobar la selección de los becarios del Programa de Capacitación; e) formalizar con los gobiernos, o con otras entidades nacionales o internacionales, los contratos, u otros arreglos que sean necesarios para la prestación de los servicios del Instituto; f) aceptar para el Instituto aportaciones de gobiernos, organismos internacionales, fundaciones e instituciones privadas con el fin de financiar sus actividades; g) coordinar las labores del Instituto internamente y con las de otros programas internacionales, regionales y bilaterales en campos afines; h) informar al Consejo Directivo sobre las actividades y la ejecución del programa de trabajo del Instituto.

En el uso de sus facultades y en el desempeño de sus obligaciones, la Dirección General ha concertado en medida cada vez más creciente arreglos de colaboración del Instituto con organismos especializados de las Naciones Unidas y fundaciones privadas. Mantiene asimismo una estrecha coordinación en trabajos comunes con la Comisión Económica para América Latina, a la que además informa periódicamente a través del Consejo Directivo de las actividades del Instituto, con el Banco Interamericano de Desarrollo y con otros organismos internacionales, latinoamericanos y de otras regiones.

/II. Personal

II. Personal del Programa

	<u>M/H</u>
Personal ILPES	40.8
Consultores y ayudantes	-
Personal otros organismos	-
	<hr/>
Total	40.8

III. Gastos del Programa

	<u>US\$</u>
Gastos personal ILPES	86 737
Gastos consultores y ayudantes	-
Viajes, viáticos y otros gastos	8 000
	<hr/>
Total	94 757

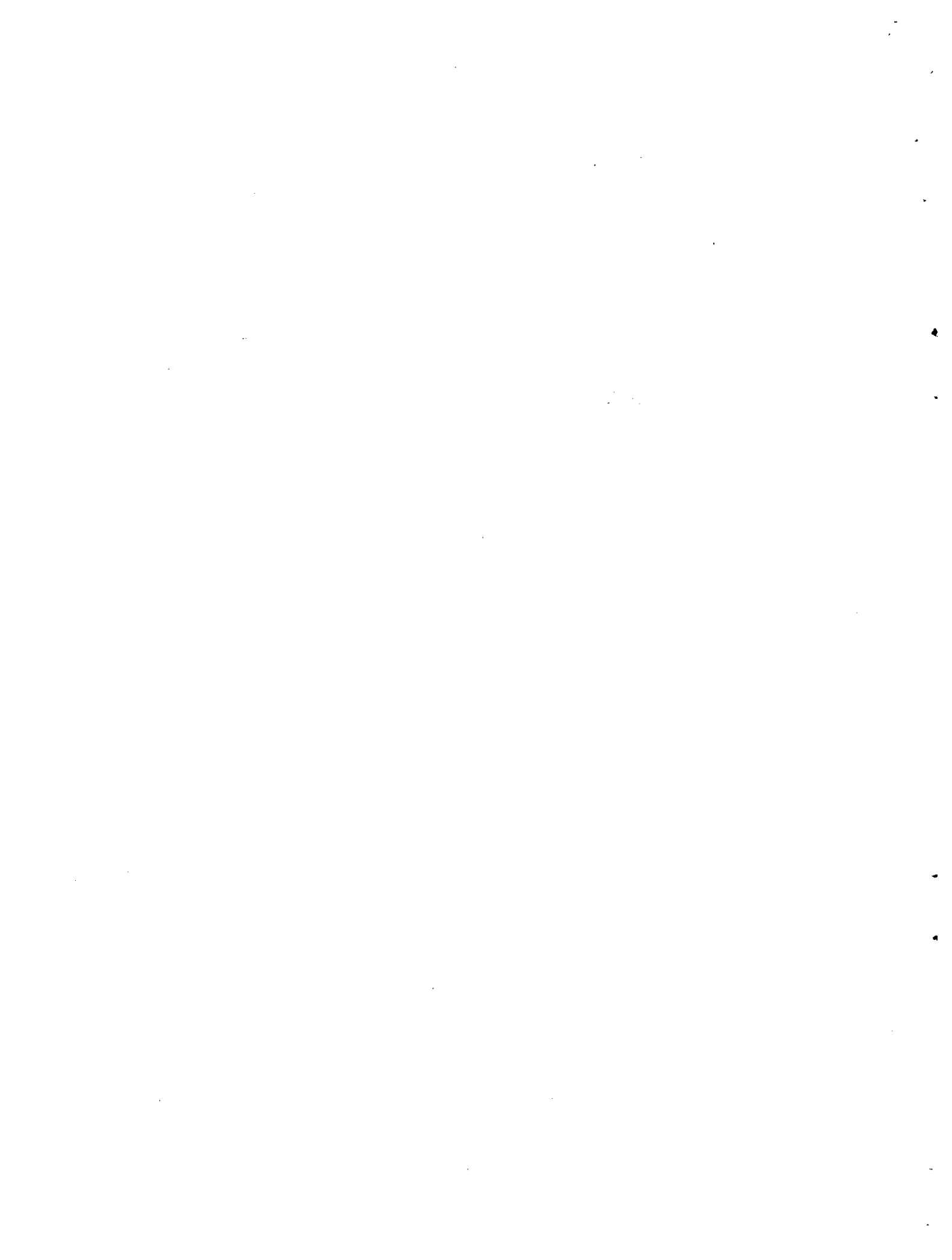

PROGRAMA 02 - CAPACITACION

Unidad Ejecutora: División de Capacitación

I. Descripción y objetivos del Programa

El Programa de Capacitación comprende en la actualidad a) un curso básico que se dicta en Santiago; b) cursos intensivos que se efectúan en los países que lo solicitan y c) cursos especiales en planificación de los sectores sociales que generalmente se dictan en la sede.

El Curso Básico comprende materias sobre análisis del desarrollo y de planificación global vinculadas particularmente con las condiciones de América Latina, así como aquellas otras relacionadas con problemas y planes sectoriales. El curso se divide en dos partes: formación común y especialidades.

Los cursos intensivos se destinan principalmente a la difusión de las ideas de planificación. Actualmente abarcan también algunas de las especialidades del Curso Básico y, más recientemente, la preparación de proyectos.

Los cursos especiales surgieron como respuesta a la necesidad de contar con grupos técnicos capacitados para la planificación de los sectores sociales. En este campo están incluidos los cursos de planificación de la salud, de la educación, de la vivienda y de recursos humanos.

En el Curso Básico de 1968 se dictarán tres especialidades: planificación general, planificación industrial y programación presupuestaria. Estas especialidades se vinculan con las investigaciones que sobre esos mismos campos realiza el Instituto y que se van publicando en los manuales de planificación.

En 1968 se realizarán ocho cursos intensivos que cubrirán 10 países latinoamericanos y, con los que ya están en manos de instituciones nacionales, se abarcará un total de 16 países. Los cursos en 1968 serán: tres en Brasil (Belem, Recife y Porto Alegre); uno en Centroamérica, dos en México, uno en Bolivia y uno en el Ecuador.

/Se espera

Se espera dictar en Santiago los cursos especiales de salud y de educación sobre las mismas bases de años anteriores, estando también previsto un curso sobre Política de Corto Plazo. Además serán realizados en Rio de Janeiro, Brasil, dos cursos especiales, uno sobre Vivienda y otro sobre Economía Internacional, este último destinado a los funcionarios del Ministerio de Relaciones Exteriores. Se prevé también para 1968 la realización de un curso especial sobre planificación de los recursos humanos en colaboración con la OIT.

El Programa de Capacitación comprende la cooperación con universidades para la revisión de los planes de estudio de sus escuelas de economía, especialmente en las materias relacionadas con planificación y desarrollo.

El Programa de Capacitación del Instituto se realiza con la valiosa colaboración de la CEPAL, el BID, la FAO, UNESCO, el UNICEF, la OIT, el PNUD, la OMS, la OSP, la AID, el FMI, etc. y de los gobiernos de América Latina.

II. Personal del Programa

	<u>M/H</u>
Personal ILPES	151.1
Consultores y ayudantes	38.3
Personal otros organismos	<u>8.8</u>
Total	198.2

III. Gastos del Programa ^{a/}

	<u>US\$</u>
Gastos personal ILPES	190 001
Consultores y ayudantes	19 102
Viajes, viáticos y otros gastos	<u>3 871</u>
Total	212 974

^{a/} Este programa además del financiamiento del ILPES cuenta con la participación de otros organismos, que se estima en aproximadamente US\$ 250 000.-, suma que corresponde a aportes en personal y en recursos financieros proporcionados por PNUD, BID, UNICEF, UNESCO, FAO, OIT, CEPAL/BNDE y a los aportes específicos para cursos intensivos de los patrocinadores nacionales.

Programa 02 Capacitación
SUBPROGRAMA 01 Dirección de los trabajos
Unidad Ejecutora División de Capacitación

I. Descripción y objetivos del Subprograma

Por medio de este Subprograma se dirigen y coordinan los cursos que dicta el Instituto. Asimismo se coordinan las actividades de capacitación del Instituto con los organismos nacionales e internacionales, que participan en el desarrollo de este Programa.

II. Personal del Subprograma

	<u>M/H</u>
Personal ILPES	28.4
Consultores y ayudantes	6.0
Personal otros organismos	—
Total	34.4

Programa 02 Capacitación
SUBPROGRAMA 02 Curso Básico de Planificación - Etapa de
 formación común
Unidad Ejecutora División de Capacitación

I. Descripción y objetivos del Subprograma

El período de formación común del Curso Básico comprenderá en 1968, tres grupos de materias: materias instrumentales (contabilidad social, estadística, análisis económico e instrumentos de política monetaria y comercio exterior); materias que cubren el planteamiento de los problemas del desarrollo (sociología, teoría del desarrollo e integración económica) y materias que abarcan los principales problemas de la planificación (política económica, planificación y preparación y evaluación de proyectos).

Este conjunto de materias, que se lleva a cabo durante los primeros seis meses del Curso Básico, está destinado a dar a los participantes una visión general e integrada de los problemas del desarrollo de América Latina, así como los conceptos fundamentales y las técnicas de planificación económica. Constituye la base de conocimientos sobre la cual se puede profundizar el estudio y análisis de las técnicas tanto globales como sectoriales que se encaran en las especialidades.

En 1968 participarán en el Curso Básico alrededor de 45 alumnos, procedentes de todos los países de la región.

II. Personal del Subprograma

Personal ILPES	<u>M/H</u> 27.3
Consultores y ayudantes	19.9
Personal otros organismos	<u>0.3</u>
Total	47.5

Programa 02 Capacitación
SUBPROGRAMA 03 Curso Básico de Planificación, Especialidad de
 Programación General
Unidad Ejecutora División de Capacitación

I. Descripción y objetivos del Subprograma

Esta especialidad se dictará por octava vez desde la iniciación de los cursos de capacitación. Tendrá una duración de cuatro meses y está destinada a formar profesionales calificados que puedan participar en el diagnóstico general de los problemas de una economía, realizar proyecciones macroeconómicas, determinar metas factibles y efectuar otros análisis de planificación que se requieran para delinear un programa de desarrollo con indicación de medidas de política económica, así como de los requisitos administrativos y de organización que son necesarios para la ejecución de planes. Se da especial tratamiento a los temas relativos a la planificación de corto plazo y su vinculación con la política económica.

Además de la parte central sobre planificación general, se dictarán clases sobre contabilidad económica (segunda parte), política económica, planificación industrial, programación del sector público, planificación agrícola y programación presupuestaria.

En 1968 participarán en esta especialidad alrededor de 15 alumnos.

II. Personal del Subprograma

	<u>M/H</u>
Personal ILPES	19.4
Consultores y ayudantes	1.1
Personal otros organismos	-
	<hr/>
Total	<u>20.5</u>

Programa 02 Capacitación
SUBPROGRAMA 04 Curso Básico de Planificación, Especialidad de
 Programación Industrial
Unidad Ejecutora División de Capacitación

I. Descripción y objetivos del Subprograma

En el Curso Básico de 1968 se dictará, por séptima vez, la especialidad de Programación Industrial, que abarcará un período de cuatro meses.

Esta especialidad tiene por objeto preparar a profesionales en materias de planificación del desarrollo de la industria manufacturera. Se pretende que los participantes puedan contribuir después en sus respectivos países a la adecuada formulación y ejecución de la política industrial.

El énfasis se pone en el sector manufacturero en su conjunto, pero se considera además cada una de sus ramas hasta llegar a la empresa y al proyecto específico, todo ello sobre los ámbitos nacional, regional e internacional. La especialidad se plantea sobre bases teóricas y prácticas, dentro del marco del desarrollo económico general, poniendo particular acento en las condiciones latinoamericanas.

Se dictarán materias sobre planificación industrial, estadística industrial, planificación matemática, integración económica, política de industrialización (casos), industria química, sociología industrial, proyectos, programación presupuestaria.

En la especialidad participarán alrededor de 15 alumnos.

II. Personal del Subprograma

	<u>M/H</u>
Personal ILPES	10.9
Consultores y ayudantes	2.5
Personal otros organismos	-
	<hr/>
	13.4

/SUBPROGRAMA 05

Programa 02 Capacitación
SUBPROGRAMA 05 Curso Basico de Planificación, Especialidad de
 Programación Presupuestaria
Unidad Ejecutora División de Capacitación

I. Descripción y objetivos del Subprograma

Esta especialidad se dictará por quinta vez desde la iniciación de los cursos de capacitación y tendrá una duración de cuatro meses.

Se persigue el adiestramiento de los participantes en el análisis económico del presupuesto gubernamental; el conocimiento de la teoría de las decisiones y su aplicación al sector público; el manejo de las herramientas de planificación operativa anual; el dominio de las técnicas de programación y control presupuestarios; la aplicación de las técnicas presupuestarias en los diversos niveles institucionales del sector público; la aplicación de las técnicas presupuestarias a los niveles sectoriales; el manejo de las técnicas de programación del financiamiento público; el conocimiento de técnicas especializadas como el GPM, PERT, contabilidad de costos, medición física de resultados y computación electrónica.

Se procura con estos conocimientos, la formación de un profesional programador que pueda cooperar en la formulación de la política presupuestaria de corto plazo, en la elaboración de los planes operativos, en la formación de los presupuestos públicos, y en la orientación del proceso de ejecución y control de los programas presupuestarios.

El adiestramiento se hace a base de cursos de exposición y análisis de materias, de ejercicios de laboratorio, de seminarios y de preparación de investigaciones.

Participarán alrededor de 15 alumnos.

II. Personal del Subprograma

	<u>M/H</u>
Personal ILPES	15.6
Consultores y ayudantes	4.9
Personal otros organismos	-
	<hr/>
Total	20.5

Programa 02 Capacitación
SUBPROGRAMA 06 Curso Especial de Planeamiento Educativo
Unidad Ejecutora División de Capacitación

I. Descripción y objetivos del Subprograma

Hasta el presente se han dictado seis cursos sobre esta materia dentro de un programa conjunto del ILPES y la UNESCO. Como ese programa conjunto se ha interrumpido por decisión de la UNESCO, las actividades del Instituto en 1968 en este campo están en proceso de reelaboración.

II. Personal del Subprograma

	<u>M/H</u>
Personal ILPES	0.5
Consultores y ayudantes	-
Personal otros organismos	6.2
* total	<u>6.7</u>

Programa 02 Capacitación
SUBPROGRAMA 07 Curso Especial de Planificación de la Salud
 (ILPES-OMS/OPS)
Unidad Ejecutora División de Capacitación

I. Descripción y objetivos del Subprograma

Este séptimo curso que se dictará sobre la materia, en colaboración con la Organización Mundial de la Salud y la Oficina Sanitaria Panamericana tiene como objetivo capacitar a funcionarios de los gobiernos latinoamericanos en la formulación y ejecución de planes nacionales de salud.

Se dictan las siguientes materias: metodología de planificación de la salud; salud y desarrollo; aspectos principales del desarrollo económico y social de América Latina; planificación del desarrollo económico; sociología del desarrollo; problemas de algunos sectores en el desarrollo de América Latina y estrategia para la implantación del proceso de planificación de la salud.

El Servicio Nacional de Salud de Chile dará las facilidades necesarias para las experiencias prácticas que requiera el curso.

Durará cuatro meses y atenderá a 40 participantes aproximadamente.

II. Personal del Subprograma

	<u>M/H</u>
Personal ILPES	2.4
Consultores y ayudantes	2.1
Personal otros organismos	<u>0.2</u>
Total	4.7

Programa 02 Capacitación
SUBPROGRAMA 08 Curso de Programación de la Vivienda - Brasil
Unidad Ejecutora División de Capacitación

I. Descripción y objetivos del Subprograma

El Instituto y la CEPAL colaborarán con el Gobierno del Brasil en la organización de un curso destinado a capacitar a funcionarios de diversas instituciones públicas y privadas que participan en la ejecución de los planes de vivienda que el gobierno ya ha planteado a nivel global.

El curso tendrá una duración aproximada de tres meses y participarán alrededor de 40 alumnos.

II. Personal del Subprograma

	<u>M/H</u>
Personal ILPES	-
Consultores y ayudantes	-
Personal otros organismos	<u>1</u>
Total	1

Programa 02 Capacitación
SUBPROGRAMA 09 Curso Especial de Planificación Operativa y
 de Presupuesto por Programas - Chile
Unidad Ejecutora División de Capacitación

I. Descripción y objetivos del Subprograma

Este curso, que se realizará en colaboración con la Dirección del Presupuesto y la Oficina de Planificación Nacional, tiene como objetivo impartir enseñanza intensiva sobre los principios y las técnicas de la planificación operativa y del presupuesto por programa, y preparar a los participantes para tareas relacionadas con el proceso presupuestario de 1968 y con la formulación del presupuesto para 1969.

Está destinado a funcionarios de alto nivel de los organismos del Gobierno Central y de los sectores descentralizados y empresas del Estado que ocupen cargos estrechamente vinculados con las actividades de formulación de planes y presupuestos.

Las materias básicas del Curso comprenderán desarrollo económico, teoría y práctica de la planificación, planificación del sector público, presupuesto por programas, planificación de procesos, administración del desarrollo, computación y administración de compras.

El curso tendrá una duración aproximada de 3 meses y participarán en él alrededor de 50 alumnos.

II. Personal del Subprograma

	<u>M/H</u>
Personal ILPES	2.1
Consultores y ayudantes	--
Personal otros organismos	--
	<hr/>
Total	2.1

Programa 02 Capacitación
SUBPROGRAMA 10 Seminario de planes anuales
Unidad Ejecutora División de Capacitación

I. Descripción y objetivos del Subprograma

Este seminario tiene por objeto presentar avances recientes en las técnicas de planes anuales operativos.

Participarán en este seminario principalmente ex-becarios de los cursos del Instituto que estén trabajando en materias de planificación de corto plazo en sus países.

El Seminario tendrá una duración de un mes y medio y abordará las siguientes materias: sistemas de planificación, información y análisis de coyuntura, técnicas de planes anuales operativos, organización y construcción de modelos de corto plazo, política económica de corto plazo, técnicas de presupuesto fiscal, sistemas de contabilidad e indicadores de corto plazo.

II. Personal del Subprograma

	<u>M/H</u>
Personal ILP.S	4.2
Consultores y ayudantes	0.2
Personal otros organismos	—
Total	4.4

Programa 02 Capacitación
SUBPROGRAMA 11 Curso Intensivo de Planificación, La Paz,
 Bolivia
Unidad Ejecutora División de Capacitación

I. Descripción y objetivos del Subprograma

En la primera parte de este curso intensivo se abordarán materias referentes a aspectos generales de desarrollo y de técnicas de planificación global y sectorial. En la parte final se tratará específicamente la planificación del sector público.

Se realizará en colaboración con el PNUD y el Gobierno.

Tendrá una duración de cuatro meses y capacitará a 50 alumnos.

II. Personal del Subprograma

	<u>M/H</u>
Personal ILPES	3.0
Consultores y ayudantes	0.7
Personal otros organismos	-
	<hr/>
Total	3.7

Programa 02 Capacitación
SUBPROGRAMA 12 Curso Intensivo de planificación general, Recife, Brasil
Unidad Ejecutora División de Capacitación

I. Descripción y objetivos del Subprograma

A diferencia de los cursos intensivos de Belem y Porto Alegre, que son de alcance regional e interregional, el de Recife atenderá a profesionales de la Superintendencia de Desarrollo del Nordeste (SUDENE) vinculados con la elaboración de su último plan directivo. Será un curso especializado en materias de planificación general y regional.

Se realizará en colaboración con el PNUD, la CLPAL y el Gobierno de Brasil, a través de la SUDENE.

Tendrá una duración de tres meses y medio y capacitará a 20 participantes.

II. Personal del Subprograma

	<u>M/H</u>
Personal de ILPES	2.1
Consultores y ayudantes	-
Personal otros organismos	-
	<hr/>
Total	2.1

Programa 02 Capacitación
SUBPROGRAMA 13 Curso Intensivo de Planificación, Belem, Brasil
Unidad Ejecutora División de Capacitación

I. Descripción y objetivos del Subprograma

El curso intensivo de Belem es el primero que se hace conjuntamente con la Superintendencia de Desarrollo del Nordeste (SUDENE) y la Superintendencia de Desarrollo de la Amazonía (SUDAM) destinado a los técnicos de las regiones nordeste y norte del Brasil. En su primera parte se abordarán aspectos generales del desarrollo y de las técnicas de planificación, especialmente referidos a las condiciones y problemas del país. En la segunda se tratarán específicamente la planificación agrícola y la planificación de los recursos humanos, para lo cual los alumnos se constituirán en grupos.

El curso contará con la colaboración del PNUD y del Gobierno de Brasil, a través de SUDENE y SUDAM, de la Universidad Federal de Pará y de la CEPAL.

Tendrá una duración de cuatro meses y atenderá a 50 participantes.

II. Personal del Subprograma

	<u>M/H</u>
Personal ILPES	1.4
Consultores y ayudantes	-
Personal otros organismos	1.2
	<u>2.6</u>

Programa 02 Capacitación
SUBPROGRAMA 14 Curso Intensivo de Planificación, Porto Alegre,
 Brasil
Unidad Ejecutora División de Capacitación

I. Descripción y objetivos del Subprograma

Este es el quinto curso destinado a atender las necesidades del sur del Brasil. Participarán, entre otros, técnicos de la Superintendencia de Desarrollo del Sur (SUDESUL).

En la primera parte del curso se abordarán aspectos generales de desarrollo y de técnicas de planificación, con referencia especial al Brasil. En la parte final se tratará específicamente la planificación agrícola y la del sector público, para lo cual los alumnos se constituirán en grupos.

Se realizarán en colaboración con el PNUD y el Gobierno de Brasil a través de SUDESUL y del Gobierno y de la Universidad Federal de Rio Grande do Sul. Contará además con el apoyo de la CEPAL.

Tendrá una duración de cuatro meses y capacitará a 50 alumnos.

II. Personal del Subprograma

	<u>M/H</u>
Personal ILPES	1.2
Consultores y ayudantes	-
Personal otros organismos	-

Total	1.2

Programa 02 Capacitación
SUBPROGRAMA 15 Curso Intensivo Centroamericano de Política
 Comercial, San Salvador, El Salvador
Unidad Ejecutora División de Capacitación

I. Descripción y objetivos del Subprograma

Es el quinto curso de carácter regional destinado a todos los países centroamericanos y Panamá. En 1968 tendrá como sede la ciudad de San Salvador. Se abordarán materias referentes al desarrollo económico y a política comercial, poniendo especial acento en los aspectos relacionados con la integración centroamericana.

Se realizará en colaboración con el PNUD, el Gobierno y la Universidad de El Salvador, los organismos regionales centroamericanos y la Subsele de la CEPAL en México.

Tendrá una duración de dos meses y capacitará a 60 alumnos.

II. Personal del Subprograma

	<u>M/H</u>
Personal ILFES	0.7
Consultores y ayudantes	-
Personal otros organismos	-
	<hr/>
Total	0.7

Programa 02 Capacitación
SUBPROGRAMA 16 Curso Intensivo de Planificación, México
Unidad Ejecutora División de Capacitación

I. Descripción y objetivos del Subprograma

Este será el octavo curso que se dicta en México. En su primera parte se abordarán los aspectos generales del desarrollo y técnicas de planificación global y sectorial, examinándose además las técnicas de investigación operacional. En la parte final se tratará especialmente la planificación industrial y la programación presupuestaria, prestando particular atención en esta última a los programas de infraestructura. Para ello los alumnos se constituirán en grupos.

Se realizará en colaboración con el PNUD, el Gobierno y la Universidad de México y la Subsede de la CEPAL en México.

Tendrá una duración de seis meses y capacitará a 50 alumnos.

II. Personal del Subprograma

	<u>M/H</u>
Personal ILPES	3.9
Consultores y ayudantes	-
Personal otros organismos	-
	<hr/>
Total	3.9

Programa 02 Capacitación
SUBPROGRAMA 17 Curso Intensivo de Planificación, Monterrey,
 México
Unidad Ejecutora División de Capacitación

I. Descripción y objetivos del Subprograma

Este curso intensivo marca el inicio de una política de regionalización de cursos en México. En su primera parte se abordarán los aspectos generales del desarrollo y las técnicas de planificación, examinándose también técnicas de investigación operacional. En la parte final se tratará especialmente planificación industrial y programación agrícola.

Se realizará en colaboración con el PNUD, el Gobierno de México, la Subse de CEPAL en México y la Universidad de Monterrey.

Tendrá una duración de 4 meses y medio y capacitará a 50 alumnos.

II. Personal del Subprograma

	<u>M/H</u>
Personal ILPES	0.9
Consultores y ayudantes	-
Personal otros organismos	0.9
	<u>1.8</u>

Programa 02 Capacitación
SUBPROGRAMA 18 Ciclos de conferencias de economía internacional
para funcionarios de Itamaraty, Rio de Janeiro,
Brasil
Unidad Ejecutora División de Capacitación

I. Descripción y objetivos del Subprograma

A petición del Gobierno de Brasil se colaborará, conjuntamente con la CEPAL, en un ciclo de conferencias sobre economía internacional destinado a funcionarios del Ministerio de Relaciones Exteriores. Se trata de dar una visión de los problemas del comercio internacional en relación con los del desarrollo, el proceso de industrialización y las tendencias actuales del comercio mundial tanto en lo que se refiere a los productos básicos como a los de tipo industrial.

Tendrá una duración aproximada de dos meses.

II. Personal del Subprograma

	<u>M/H</u>
Personal ILPES	0.5
Consultores y ayudantes	-
Personal otros organismos	-
Total	<u>0.5</u>

Programa 02 Capacitación
SUBPROGRAMA 19 Investigaciones complementarias para docencia
Unidad Ejecutora División de Capacitación

I. Descripción y objetivos del Subprograma

A través de este Subprograma se realizará aquellos trabajos de investigación complementarios que se requieren para el desarrollo de las clases, los seminarios y demás actividades docentes de los diversos cursos del Programa de Capacitación.

II. Personal del Subprograma

	<u>M/H</u>
Personal ILPES	18.0
Consultores y ayudantes	-
Personal otros organismos	-
	<hr/>
Total	18.0

Programa 02 Capacitación
SUBPROGRAMA 20 Colaboración con universidades
Unidad Ejecutora División de Capacitación

I. Descripción y objetivos del Subprograma

Se intenta continuar y aumentar la colaboración ya iniciada con diversas universidades de América Latina que están empeñadas en transformar y mejorar sus planes de estudio para integrar la enseñanza de los temas de desarrollo económico y planificación en sus Facultades de Economía.

La principal experiencia que han realizado el Instituto y la CEPAL en este sentido ha sido la participación en varios seminarios en los cuales se discutió el nuevo plan de estudios de la Escuela de Economía de la Universidad de Concepción (Chile).

En 1968 se organizará en la sede del Instituto, a petición de un grupo de decanos, un seminario de una semana de duración al que concurrirán un grupo de profesores de desarrollo y planificación para discutir la experiencia latinoamericana en la enseñanza de estos temas y el problema de la preparación de profesores idóneos en estas materias.

El Instituto organizará este seminario, presentará algunas ponencias y destacará un grupo de sus funcionarios para que tomen parte en las deliberaciones. Se invitará a participar a funcionarios de la CEPAL.

II. Personal del Subprograma

	<u>M/H</u>
Personal ILPES	8,6
Consultores y ayudantes	0,9
Personal otros organismos	-
	<hr/>
	9,5

PROGRAMA 03 - ASESORAMIENTO EN PLANIFICACION

Unidad Ejecutora: División de Asesoría

I. Descripción y objetivos del Programa

En este Programa se centra la colaboración del Instituto con los gobiernos e instituciones oficiales que la solicitan en materia de planificación económica. Esta labor está a cargo de equipos de especialistas en planificación económica, en sus distintos aspectos, etapas y niveles, que colaboran estrechamente con los funcionarios técnicos nacionales y los de otros organismos internacionales.

Entre las actividades que cubre, se encuentra el asesoramiento en la creación de sistemas de planificación, en la formulación de planes de desarrollo y en la ejecución y control de la acción programada. La colaboración que se presta a los países tiende a institucionalizar los mecanismos o métodos de trabajo necesarios para la preparación normal y permanente de planes por parte de la administración estatal, teniendo en cuenta no sólo las acciones del sector público, sino también de la actividad privada.

Este programa incluye también asesoramiento para establecer sistemas de información económica, adecuar las cuentas nacionales con fines de planificación, establecer y perfeccionar presupuestos por programas, organizar oficinas de planificación y reformar los sistemas de contabilidad presupuestaria y organización administrativa.

El Programa de Trabajo para 1968 incluye la colaboración con organismos nacionales en tareas encaminadas a la formulación de estrategias de desarrollo a nivel latinoamericano, subregional y nacional. Este esfuerzo está enderezado en general a lograr una definición directa de la estrategia de desarrollo y las políticas involucradas en los planes, y propende de esa manera a una participación más activa de los distintos sectores en los procesos de planificación, buscando una más estrecha vinculación entre los planes de desarrollo y la integración latinoamericana.

/La otra

La otra esfera del programa de asesoramiento del Instituto cubre los aspectos operativos de la planificación, en particular aquéllos que guardan relación con la ejecución de los planes. Se asigna especial importancia a las actividades orientadas al mejoramiento de las técnicas para la formulación de planes anuales. Se trata de facilitar la programación detallada de las acciones a desarrollar y de la política económica a aplicar para que los objetivos de largo plazo, que comprenden transformaciones estructurales, se logren a través de medidas de corto plazo que tenga la necesaria correspondencia con aquéllos.

El resto de las actividades operativas del Programa está destinado a prestar ayuda a los gobiernos con el objeto de crear las condiciones necesarias para la ejecución de los planes por medio de técnicas vinculadas con el proceso presupuestario en el más amplio sentido - formulación, ejecución, control y evaluación - y con las reformas de la maquinaria administrativa del estado para adaptarla a los requerimientos del desarrollo. Se continuará prestando asesoramiento en estas materias a varios gobiernos latinoamericanos.

El Programa de Trabajo incluye también un estudio de los progresos de la planificación en América Latina, que quedará plasmado en un informe que refleje la situación actual, y que será discutido en un seminario interno sobre esta materia. Durante 1968 se participará además en el Curso Básico en la Especialidad de Presupuesto por Programas y en cursos especiales en los países.

II. Personal del Programa

	<u>M/H</u>
Personal ILPES	168.3
Consultores y ayudantes	9.9
Personal otros organismos	<u>10.0</u>
Total	188.2

III. Gastos del Programa

	<u>US\$</u>
Gastos personal ILPES	226 838
Consultores y ayudantes	7 000
Viajes, viáticos y otros gastos	<u>40 000</u>
Total	273 838

Programa 03 Asesoramiento en Planificación
SUBPROGRAMA 01 Dirección de los trabajos
Unidad Ejecutora División de Asesoría

I. Descripción y objetivos del Subprograma

A través de este Subprograma se llevará a cabo la dirección de los trabajos de la División de Asesoría, que estarán encaminados a obtener la mejor formulación, ejecución, control y evaluación de las actividades a desarrollar.

II. Personal del Subprograma

	<u>M/H</u>
Personal ILPES	9.4
Consultores y ayudantes	-
Personal otros organismos	-
	<hr/>
Total	9.4

Programa 03 Asesoramiento en planificación
SUBPROGRAMA 02 Asesoramiento en estrategias y planes generales
 y sectoriales
Unidad Ejecutora División de Asesoría

I. Descripción y objetivos del Subprograma

Se colaborará con los países en la formulación de estrategias de desarrollo y en la preparación de planes generales y sectoriales.

En líneas generales, este esfuerzo está encaminado a cooperar en la definición de una estrategia de desarrollo y de las políticas involucradas en los planes. Junto con proseguir el proceso de preparación, análisis y evaluación de los trabajos iniciados en 1967 en colaboración con organismos nacionales, en 1968 se complementarán los esfuerzos ya iniciados y se procurará ir estableciendo bases para una formulación futura de más aliento sobre una estrategia latinoamericana de desarrollo.

Se seguirá prestando colaboración a los países de América Latina en diversos aspectos de la formulación de planes de mediano y largo plazo.

a) Asesoría en estrategias

Actividad 03.02.01 - Estrategia para el Norte de Chile

Se colaborará con el Gobierno de Chile en completar el estudio de los problemas de la Zona Norte y en la definición de una estrategia de desarrollo que precise el papel de esa región en el ámbito nacional. Este trabajo forma parte de la formulación del plan de desarrollo para el Norte de Chile a que están abocadas las autoridades nacionales y las de aquella región del país. En 1967 se iniciaron los planteamientos de una estrategia preliminar y se precisaron las acciones necesarias para llevarla adelante, tanto con respecto al Norte Grande como al Norte Chico.

En la realización de estos trabajos, se colaborará con la Oficina de Planificación de la Presidencia (ODEPLAN) y la Comisión Coordinadora para la Zona Norte (CONORTE).

/Actividad 03.02.02

Actividad 03.02.02 - Estrategia para Venezuela

Se colaborará con CORDIPLAN en el examen de la estrategia de desarrollo de Venezuela, tomando en cuenta el proceso de integración latinoamericana.

Actividad 03.02.03 - Estrategia para Brasil

Se espera colaborar, conjuntamente con la Oficina de la CEPAL en Rio de Janeiro y con el Ministerio de Planificación, en un estudio de las perspectivas de largo plazo de la economía brasileña.

Actividad 03.02.04 - Estudios preliminares para la formulación de una estrategia de desarrollo latinoamericano

En esta área de actividad, el Instituto proseguirá sus esfuerzos en el sentido de ir creando un marco de referencia latinoamericano a las estrategias por países y subregiones. Como este esfuerzo - que se procurará definir en el curso de 1968 - rebasa los recursos de la División de Asesoría, se requerirá la colaboración de la CEPAL y de asesores nacionales e internacionales.

b) Asesoría en planificación sectorial

Actividad 03.02.05 - Chile, Sector agropecuario

Se continuará colaborando con el Ministerio de Agricultura de Chile en la formulación de un plan agropecuario de desarrollo.

II. Personal del Subprograma

	<u>M/H</u>
Personal ILHS	93.8
Consultores y ayudantes	-
Personal otros organismos	<u>6.0</u>
Total	99.8

Programa 03	Asesoramiento en Planificación
SUBPROGRAMA 03	<u>Asesoramiento operativo</u>
<u>Unidad Ejecutora</u>	División de asesoría

I. Descripción y objetivos del Subprograma

Se continuará prestando asesoría operativa durante 1968 principalmente en tres campos: a) planes anuales; b) programación presupuestaria; y c) administración para el desarrollo.

Se cooperará además en el Curso Básico de Planificación en el adiestramiento de técnicos latinoamericanos impartiendo en 1968 la especialidad de programación presupuestaria. Se participará también en cursos especiales en materia de planificación operativa y presupuesto por programas en algunos países del área.

a) Asesoramiento en planes anuales

Actividad 03.03.01 -- Asesoramiento y metodología en planes anuales y seminarios sobre la materia

Se continuará trabajando en el mejoramiento de las técnicas para la formulación de planes anuales operativos que permitan orientar y fundamentar la política de corto plazo en función de los planes de mediano y largo plazo y de los problemas de coyuntura. Se cuenta para ello con la colaboración del Ministerio de Finanzas de Francia en materia de presupuestos económicos.

En 1968 completará un documento sobre métodos de formulación y control de planes anuales que sirva para orientar los trabajos de asesoría en esta materia. Se espera aplicar esta metodología en un país latinoamericano.

Se participará en la organización de un Seminario sobre planes operativos dedicado principalmente a ex-participantes de los cursos del Instituto que se encuentren trabajando en sus países en el proceso de planificación de corto plazo.

/Actividad 03.03.02

Actividad 03.03.02 - Asesoría en presupuesto a Chile

Se proseguirá la colaboración con el Gobierno de Chile en el establecimiento de un sistema de contabilidad por programas y de medición de sus resultados físicos y financieros, así como en el perfeccionamiento de los procedimientos de ejecución presupuestal. Se cooperará, asimismo, en la extensión del sistema a empresas estatales y a organismos descentralizados.

Actividad 03.03.03 - Asesoría en presupuesto al Uruguay

Se continuará colaborando con el Gobierno de Uruguay en el perfeccionamiento del sistema de presupuesto por programas establecido en 1967. Se prestará especial atención a la organización presupuestaria, al mejoramiento del sistema contable y a la aplicación del sistema en las empresas públicas.

b) Administración para el desarrollo

Actividad 03.03.04 - Participación en Seminario sobre aspectos administrativos en la ejecución de planes

En 1968 se llevará a cabo un Seminario en el que se analizarán los principales aspectos administrativos que influyen en la ejecución de los planes elaborados por los distintos países. Su organización estará a cargo de las Naciones Unidas, a través de la CLPAL, el Instituto, la División de Administración Pública y la Oficina de Cooperación Técnica de la Sede Central. Se participará especialmente en el estudio de los problemas administrativos que se presentan en los planes anuales operativos del sector público y se presentará un documento sobre este tema.

II. Personal del Subprograma

	<u>M/H</u>
Personal ILPES	17.3
Consultores y ayudantes	9.9
Personal otros organismos	-
Total	<u>27.2</u>

/SUBPROGRAMA 04

Programa 03 Asesoramiento en Planificación
SUBPROGRAMA 04 Evaluación de los progresos de la planificación
Unidad Ejecutora División de Asesoría

I. Descripción y objetivos del Subprograma

Una de las funciones básicas del Instituto es el análisis permanente de la marcha de la planificación en América Latina. En 1968 se aprovechará la experiencia recogida a través de las labores de asesoría realizadas en la mayor parte de los países latinoamericanos, para examinar más detalladamente el funcionamiento del proceso de planificación y, además, el grado de cumplimiento de los planes y su influencia en la política de desarrollo adoptada por los países.

Estos temas serán objeto de tres documentos que se presentarán al Seminario sobre Progresos de la Planificación en América Latina que se llevará a cabo el primer trimestre de 1968 y que se organizará conjuntamente con el organismo de Cooperación Técnica del Gobierno de Francia.

II. Personal del Subprograma

	<u>M/H</u>
Personal ILPES	6.9
Consultores y ayudantes	-
Personal otros organismos	-
	<hr/>
Total	6.9

Programa 03 Asesoramiento en Planificación
SUBPROGRAMA 05 Misiones por programar
Unidad Ejecutora División de Asesoría

I. Descripción y objetivos del Subprograma

En este subprograma se incluyen las misiones en estrategias de desarrollo y en planes anuales operativos y la participación en reuniones, cursos y seminarios, cuya oficialización se espera para el año en curso.

II. Personal del Subprograma

	<u>M/H</u>
Personal ILPES	40.9
Consultores y ayudantes	-
Personal otros organismos	<u>4.0</u>
Total	44.9

PROGRAMA 04 - PROYECTOS

Unidad Ejecutora: División de Proyectos

I. Descripción y objetivos del Programa

Con este Programa el Instituto procura contribuir al avance de los procesos de identificación, preparación y análisis de proyectos adecuados para que los países de América Latina lleven a la práctica sus políticas y objetivos de desarrollo económico y social en el contexto de la planificación.

La situación general de escasez de proyectos para ejecutar una política planificada de desarrollo y la urgencia de remediarla orientan la acción del Instituto en este campo. Así, se aborda la necesidad de crear o fortalecer mecanismos institucionales capaces de preparar y promover oportunamente proyectos que permitan dar efectividad a las metas de inversión y producción contenidas en los planes; y se exploran en particular problemas de escasez más complejos y difíciles, como los que se presentan en el sector agropecuario. También se examinan métodos y criterios para identificar y evaluar proyectos en función de las orientaciones de política que más pueden determinar el desarrollo futuro de América Latina, como por ejemplo los acuerdos relativos a la integración económica regional.

Estos propósitos se llevan a cabo a través de actividades de colaboración directa con los países de la investigación y del adiestramiento.

En 1968 se anticipa continuar trabajos iniciados en Uruguay, Paraguay, Venezuela y Brasil; completar etapas en la investigación sobre criterios de identificación y evaluación de proyectos de integración; terminar una guía para la preparación de proyectos de desarrollo integrado de áreas de base agropecuaria, celebrando un seminario para su crítica y difusión; e iniciar una investigación en que se procurarán asimilar, en el contexto de la planificación en América Latina, los avances que se han venido realizando en los últimos años - tanto a nivel teórico como empírico - en materia de análisis de proyectos.

/II. Personal

II. Personal del Programa

	<u>M/H</u>
Personal ILPES	46.7
Consultores y ayudantes	11.5
Personal otros organismos	-
Total	<u>58.2</u>

III. Gastos del Programa

	<u>US\$</u>
Gastos personal ILPES	72 653
Gastos consultores y ayudantes	14.586
Viajes, viáticos y otros gastos ILPES	7 211
Total	<u>94 450</u>

/SUBPROGRAMA 01

Programa 04	Proyectos
SUBPROGRAMA 01	<u>Promoción y preparación de proyectos</u>
<u>Unidad Ejecutora</u>	División de Proyectos

I. Descripción y objetivos del Subprograma

Se continuará colaborando con los países en el fortalecimiento de los mecanismos institucionales de identificación, preparación y evaluación de proyectos, y su creciente interrelación con los procesos nacionales de planificación; se asesorará en la preparación de proyectos específicos y se capacitará personal en los cursos del Instituto.

Actividad 04.01.01 - Uruguay

Se anticipa asesorar al Gobierno del Uruguay en la adopción de un mecanismo nacional de programación y preparación de proyectos vinculados con el esfuerzo nacional de desarrollo planificado. Ya se había prestado asesoramiento con anterioridad en la preparación de un proyecto para establecer este mecanismo, con participación del Programa de las Naciones Unidas para el Desarrollo. La posible reactivación del proyecto incluiría su ajuste a los cambios en la realidad institucional y económica del país, sobre todo en lo que se refiere al papel de la CIDE en el programa de desarrollo nacional.

Actividad 04.01.02 - Paraguay

Se tiene el propósito de seguir colaborando en la puesta en marcha del Proyecto de Consolidación del Eje Este, proyecto de desarrollo integrado de una zona de 800 000 Hás., de base agropecuaria, en cuya preparación participó el Instituto en 1966 y 1967, junto con el BID y la FAO. En 1967 se dieron los primeros pasos para asesorar en el desarrollo de este proyecto, a través de la reorganización del Instituto del Bienestar Rural, organismo ejecutor del Proyecto. En 1968 se seguirá colaborando en otros aspectos vinculados con las próximas etapas de este trabajo.

Actividad 04.01.03 - Brasil

Se continuará la ayuda al Gobierno del Estado de Bahía, comenzada en 1967 junto con el BID, para el diseño y ejecución de un programa de

/desarrollo armónico

desarrollo armónico y acelerado del Recóncavo Bahiano, área que cubre la capital del Estado y su zona de influencia. El Gobierno del Estado ha manifestado su interés en que el Instituto se mantenga vinculado a este esfuerzo de largo plazo, y tomando en cuenta que el programa gira alrededor de la ejecución de una serie de proyectos estratégicos que habrán de prepararse y ponerse en marcha de los próximos años.

Actividad 04.01.04 - Venezuela

Se seguirá apoyando el esfuerzo del Gobierno Nacional y de la Corporación de los Andes encaminado a diseñar y poner en ejecución un vasto proyecto de desarrollo integrado de un área de cerca de tres millones de hectáreas, actualmente casi inexploradas. Conforme al proyecto, se espera que los altos llanos occidentales venezolanos se constituyan en un área de rápido crecimiento económico, con distribución adecuada de la tierra y oportunidades equitativas de progreso social. En 1968 se participará en la fase final de preparación del proyecto - iniciado en 1967 - en su revisión y en las etapas iniciales de su puesta en práctica.

II. Personal del Subprograma

	<u>M/H</u>
Personal ILPES	15.7
Consultores y ayudantes	5.0
Personal otros organismos	-
	<hr/>
Total	20.7

Programa 04	Proyectos
SUBPROGRAMA 02	<u>Investigaciones y seminarios sobre proyectos</u>
<u>Unidad Ejecutora</u>	División de Proyectos

I. Descripción y objetivos del Subprograma

Este subprograma incluye investigaciones y seminarios sobre el papel de los proyectos en la elaboración y ejecución de los planes. Comprende a) el examen de los criterios de identificación y evaluación que permitan captar mejor las orientaciones de asignación de recursos y de políticas de desarrollo en el plano nacional y el proceso de integración latinoamericano; y b) la proposición de métodos prácticos para elaborar y analizar proyectos en ciertos campos críticos, tales como el sector agropecuario.

Actividad 04.02.01 - Proyectos de integración

Se concluirá un primer documento sobre criterios de identificación y evaluación de proyectos de integración y será presentado en la Mesa Redonda sobre "La integración latinoamericana y las inversiones multinacionales" que se llevará a cabo durante la próxima asamblea de Gobernadores del Banco Interamericano de Desarrollo (Bogotá, Colombia, abril de 1968). Se continuarán asimismo las investigaciones sobre este tema, con el propósito de profundizar especialmente en:

- i) Las vinculaciones entre las políticas de desarrollo nacional y de integración con los criterios de identificación y evaluación de proyectos;
- ii) Los métodos prácticos que podrían utilizarse para analizar proyectos de integración, especialmente en lo referente a la posible aplicación de precios sociales, así como a la ponderación de cada proyecto o grupo de proyectos en función de los objetivos de la integración;
- iii) Los métodos que permitan incluir en el análisis de este tipo de proyectos sus efectos indirectos más importantes sobre el desarrollo de los países del área, y
- iv) los problemas que se plantean para armonizar la evaluación de proyectos a nivel nacional y multinacional, tomando en cuenta

/fundamentalmente el

fundamentalmente el papel de los planes nacionales y las decisiones que configuran una política de integración.

Actividad 04.02.02 - Proyectos de desarrollo integrado de áreas de base agropecuaria

Se completará un borrador de guía para la elaboración de este tipo de proyectos, a base de experiencias en América Latina y otras regiones, y las del propio Instituto en los trabajos realizados en Ecuador, Paraguay y Venezuela. Esa guía está destinada a servir organismos nacionales, internacionales y consultores privados, a fin de que los países puedan contar con otro instrumento para superar la crítica situación de escasez de proyectos que prevalece en el sector agropecuario. Asimismo, y con el doble fin de recoger críticas que ayuden a mejorar el texto en preparación y de contribuir a su mayor difusión, se realizará un seminario con expertos de organismos nacionales e internacionales.

Actividad 04.02.03 - Técnicas de evaluación

A partir de la base que proporciona el Manual de Proyectos, se iniciará una investigación sobre las técnicas de evaluación más adecuadas para instrumentar las políticas de desarrollo que requiere América Latina y los procesos de planificación que se están estableciendo en los países del área. En una primera etapa se recogerán y analizarán las principales experiencias prácticas y trabajos teóricos realizados en esta materia en los últimos años, tanto en América Latina como en otras regiones del mundo. Del análisis sistemático de este material y de su confrontación con la realidad latinoamericana se espera obtener valiosas enseñanzas para establecer relaciones más firmes entre la evaluación de proyectos y las decisiones de política económica que en general afectan la asignación de recursos y, por consiguiente, la elaboración y ejecución de los planes de desarrollo.

II. Personal del Subprograma

	<u>M/H</u>
Personal ILPES	31.0
Consultores y ayudantes	6.5
Personal otros organismos	-
Total	<u>37.5</u>

PROGRAMA 05 - INVESTIGACIONES Y PROGRAMACION GENERAL

Unidad Ejecutora: División de Investigaciones y Programación General

I. Descripción y objetivos del Programa

Las investigaciones que realiza el Instituto comprenden a) el análisis del desarrollo económico; b) el estudio del desarrollo social, y c) las investigaciones sobre planificación sectorial y las referidas a instrumentos operativos de la planificación.

En el de investigaciones económicas y programación general, que es objeto del presente programa, se llevan adelante dos proyectos principales, relacionados uno con la integración económica y la política de desarrollo, y otro con la política de corto plazo referida a las metas de mediano plazo.

En ambos campos se han hecho trabajos de investigación en años anteriores, comenzándose a llevar en 1966 a los cursos de capacitación - en particular al Curso Básico de Santiago y a determinados cursos intensivos - algunos de los resultados que surgen de estas tareas.

En el caso de la integración económica y la planificación, después de publicar en 1967 el estudio La brecha comercial y la integración latinoamericana en que se investigaron los problemas de integración, sector externo y desarrollo económico de América Latina, en 1968 se continuará la labor emprendida en el año anterior para llevar esta investigación a nivel de grupos de países.

Paralelamente a ello se fomentará una creciente vinculación con organismos nacionales de investigación para integrar el trabajo del Instituto a nivel de la región o de esos grupos de países con el de los organismos nacionales respectivos.

En materia de programación de políticas de corto plazo, durante 1968 se continuarán trabajos en dos áreas específicas: a) la programación financiera de corto plazo, y b) la política antinflacionaria en América Latina en relación con los planes de desarrollo.

/II. Personal

II. Personal del Programa

	<u>M/H</u>
Personal ILPES	67.2
Consultores y ayudantes	7.9
Personal otros organismos	<u>26.3</u>
Total	101.4

III. Gastos del Programa

	<u>US\$</u>
Gastos personal ILPES	60 785
Consultores y ayudantes	10 000
Viajes, viáticos y otros gastos ILPES	<u>8 122</u>
Total	<u>78 907</u>

Programa 05 Investigaciones y Programación General
SUBPROGRAMA 01 Investigación en integración económica
Unidad Ejecutora: División de Investigaciones y Programación General

I. Descripción y objetivos del Subprograma

Actividad 05.01.01 - Colaboración con la ALALC

En 1967 se terminó un documento preliminar -- que está siendo sometido a críticas y comentarios -- y que se revisará en 1968 para ser presentado en la reunión de Directores de Planificación de los países miembros de la ALALC. En dicho documento se destacan las características de las estrategias de desarrollo a nivel nacional, y se analizan sus perspectivas en el nuevo marco que proporciona la integración latinoamericana. De ello se desprende la necesidad de redefinir algunos elementos de esas estrategias y coordinarlas a nivel regional. Además se proponen bases concretas de acción para hacer posible las labores de coordinación de las estrategias nacionales.

Actividad 05.01.02 - Estudios sobre integración a nivel regional y nacional

Terminado el estudio sobre la brecha comercial y la integración latinoamericana que enfocaba estos problemas en un plano regional, el Instituto consideró necesario llevar su análisis a nivel nacional y de grupos de países. Para ello, aparte de su propia labor, estableció bases para un trabajo conjunto con centros nacionales de investigación en Argentina, México, Perú, Venezuela y otros países. Durante 1968 se llevarán adelante estos trabajos conjuntos en que se trata de analizar las estrategias nacionales de desarrollo y de definir la forma en que posibles políticas alternativas económicas y sociales, con integración, podrían tener efectos sobre la estructura económica de esos países, con especial referencia a los problemas del sector externo, la absorción de mano de obra, la formación de capital, etc. Por su parte, el Instituto se concentrará en la elaboración de un marco regional de referencia que preste cohesión a los trabajos que se vayan realizando en los países.

/El Instituto

El Instituto preparará un documento en que se evaluarán los resultados de los trabajos en marcha y que servirá para orientar las discusiones de un Seminario que se espera realizar en Santiago durante 1968 con participación de representantes de los Centros Nacionales de Investigación. Para todos estos trabajos se mantendrán consultas y contactos con el recién creado Consejo Latinoamericano de Ciencias Sociales.

Dentro de esta actividad se están llevando a cabo otras tareas de investigación con el propósito de examinar los aspectos básicos del desarrollo de América Latina, tomando en cuenta las perspectivas de la integración. Entre ellos cabe destacar:

a) Los que se están realizando sobre problemas de ocupación y demografía en América Latina, en colaboración con el CELADE por lo que toca a los temas demográficos, y con la Unidad de Desarrollo Industrial del propio Instituto, con la CEPAL y con otras entidades en lo que se refiere a las relaciones entre el empleo y el proceso de industrialización de América Latina.

b) Un estudio sobre el papel de la infraestructura en la integración latinoamericana.

c) La cooperación con el Centro de Planificación, Proyecciones y Política de Desarrollo de las Naciones Unidas con vistas a participar en el tercer Seminario Interregional sobre Planificación del Desarrollo, que se celebrará en Santiago en el primer trimestre de 1968 y al que se presentará un documento.

Además en la Segunda Conferencia de la UNCTAD, que se realizará en Nueva Delhi, la Secretaría presentará el documento "Centroamérica, Análisis del sector externo y de su relación con el desarrollo económico" preparado por el Instituto.

II. Personal del Subprograma

	<u>M/H</u>
Personal ILPES	48.8
Consultores y ayudantes	0.8
Personal otros organismos	10.7
Total	<u>60.3</u>

Programa 05 Investigaciones y Programación General
SUBPROGRAMA 02 Programación monetario-financiera
Unidad Ejecutora: División de Investigaciones y Programación General

I. Descripción y objetivos del Subprograma

Actividad 05.02.01 - Resultados del Seminario sobre programación monetario-financiera

Durante 1968 se procederá a revisar la documentación considerada en el Seminario sobre Programación Monetario-Financiera que celebró el Instituto en noviembre-diciembre de 1967. El documento básico que preparó el Instituto será asimismo revisado a fondo y a él se incorporarán las conclusiones de tipo práctico a que llegó el Seminario en sus deliberaciones. Se espera publicar dicho documento, así como parte de la documentación para dar mayor difusión a estos problemas en los medios interesados de América Latina y con fines didácticos.

Actividad 05.02.02 - Elementos para la programación monetario-financiera

En esta actividad se analiza el funcionamiento del sector financiero en la actividad económica. En 1968 se continuará este trabajo para mostrar en forma más clara la interrelación de los elementos reales y financieros en la economía, presentándose un modelo teórico de integración de cuentas. Se estudiará asimismo el tratamiento de estos problemas en algunos países latinoamericanos, tomando en cuenta cuáles son los procedimientos de análisis de la estructura financiera más adecuados según el grado de desarrollo de la economía. Se tiene el propósito de llegar, en este campo, a un método de análisis del sistema financiero en la actividad económica, para lo cual servirá de ejemplo el caso de Chile en el quinquenio 1960-64.

Para fortalecer el examen de estos temas y su vinculación con la planificación de corto plazo, se piensa contar con un consultor que haya tenido experiencia práctica aplicable a las condiciones latinoamericanas.

/II. Personal

II. Personal del Subprograma

	<u>M/H</u>
Personal ILPES	18.4
Consultores y ayudantes	7.1
Personal otros organismos	<u>15.6</u>
Total	41.1

PROGRAMA 06 - INVESTIGACION DEL DESARROLLO ECONOMICO

Unidad Ejecutora: División de Investigación del Desarrollo Económico

I. Descripción y objetivos del Programa

Esta investigación persigue una interpretación global del desarrollo económico en la cual se consideran como esenciales los siguientes aspectos:

- a) Definición de un método de investigación que permita aprehender lo principal y que explique el proceso de desarrollo;
- b) Sintetizar y criticar las corrientes que existen sobre lo que es el desarrollo económico;
- c) Presentar críticamente las más importantes teorías sobre el desarrollo económico;
- d) Definir el marco histórico en el cual se produce el proceso de desarrollo;
- e) Presentar un ensayo de interpretación del desarrollo económico y social de América Latina; y
- f) Recopilar la información estadística y bibliográfica para fundamentar esta interpretación.

Todos los puntos señalados se han cumplido en alguna medida durante el año 1967, quedando algunos aspectos por ampliar y profundizar durante 1968, que son los que especialmente se refieren a la parte de teoría (pensamiento keynesiano y modelos actuales) y a la interpretación del desarrollo de América Latina (período actual).

Varios capítulos y secciones del texto fueron reproducidos para circulación interna y discusión durante 1967 y se han utilizado especialmente en la Cátedra de Desarrollo Económico del Curso Básico del Instituto.

La tarea principal para 1968 consiste en terminar el texto, efectuar las revisiones pertinentes, someterlo a la crítica interna y publicarlo en el curso del año.

La División de Investigación del Desarrollo Económico colabora además en las labores de capacitación a través de las cátedras de Desarrollo Económico, Economía Latinoamericana, Economía Internacional y Planificación del Desarrollo Económico.

/II. Personal

II. Personal del Programa

	<u>M/H</u>
Personal ILPES	21.9
Consultores y ayudantes	14.3
Personal otros organismos	-
	<hr/>
Total	36.2

III. Gastos del Programa

	<u>US\$</u>
Gastos personal ILPES	20 448
Gastos consultores y ayudantes	6 684
Viajes, viáticos y otros gastos ILPES	-
	<hr/>
Total	27 132

Programa 06 Investigación del Desarrollo Económico
SUBPROGRAMA 01 Dirección de los trabajos
Unidad Ejecutora División de Investigación del Desarrollo Económico

I. Descripción y objetivos del Subprograma

Dirigir, supervisar y participar en las tareas de investigación de la División. También se supervisa y participa en la elaboración de material docente y en el dictado de las cátedras de desarrollo económico del Programa de Capacitación.

II. Personal del Subprograma

	<u>M/H</u>
Personal ILPES	2,2
Consultores y ayudantes	-
Personal otros organismos	-
	<u> </u>
Total	2,2

Programa 06 Investigación del Desarrollo Económico
SUBPROGRAMA 02 Elaboración del texto de desarrollo económico
Unidad Ejecutora División de Investigación del Desarrollo Económico

I. Descripción y objetivos del Subprograma

Las tareas realizadas durante 1967 han permitido terminar gran parte del texto. Las tareas para 1968 comprenderán los siguientes aspectos:

- a) Redacción de los apartados que faltan (modelos recientes, América Latina en la época actual, etc.);
- b) Revisión del último capítulo sobre la interpretación del desarrollo de América Latina;
- c) Redacción definitiva de este capítulo y del texto;
- d) Recopilación de datos estadísticos sobre la evolución de América Latina en el siglo XIX;
- e) Redacción definitiva del capítulo sobre teoría del desarrollo;
- f) Revisión interna del texto completo;
- g) Discusión y crítica externa del texto;
- h) Redacción final del texto y publicación; e
- i) Iniciación de investigaciones sobre los tipos de economías.

II. Personal del Subprograma

	<u>M/H</u>
Personal ILPES	10.1
Consultores y ayudantes	5.5
Personal otros organismos	-
	<hr/>
Total	15.6

Programa 06 Investigación del Desarrollo Económico
SUBPROGRAMA 03 Investigación sobre tipos de economía
Unidad Ejecutora División de Investigación del Desarrollo Económico

I. Descripción y objetivos del Subprograma

La investigación que se presentará en el texto de Desarrollo Económico será completada posteriormente con investigaciones parciales encuadradas dentro del marco general de la interpretación elaborada. Estas investigaciones se referirán a algunos países que correspondan a los diversos tipos de economías o etapas. Se pretende así ganar en profundidad en el estudio realizado y en el afinamiento del propio enfoque. El primer tema de investigación que se desarrollará será el de las economías de exportación.

II. Personal del Subprograma

	<u>M/H</u>
Personal ILPES	6.9
Consultores y ayudantes	6.7
Personal otros organismos	-
	<u> </u>
Total	13.6

Programa 06 Investigación del Desarrollo Económico
SUBPROGRAMA 04 Investigación del desarrollo vinculado a la docencia
Unidad Ejecutora División de Investigación del Desarrollo Económico

I. Descripción y objetivos del Subprograma

Estas actividades son las siguientes:

- a) Preparación de materiales didácticos para las cátedras de Desarrollo Económico, Economía Latinoamericana y Economía Internacional del Curso Básico;
- b) Colaboración en la Cátedra de Planificación del Desarrollo del Curso Especial sobre Planificación de la Salud; y
- c) Colaboración en cursos intensivos.

II. Personal del Subprograma

	<u>M/H</u>
Personal ILPES	2.7
Consultores y ayudantes	2.1
Personal otros organismos	-
	<hr/>
Total	4.8

PROGRAMA 07 -- INVESTIGACION DEL DESARROLLO SOCIAL

Unidad Ejecutora: División de Programación Social

I. Descripción y objetivos del Programa

Este programa tiene como objetivo la investigación del desarrollo social en América Latina. Los trabajos se orientan en dos perspectivas fundamentales. Por una parte, se llevan a cabo investigaciones sobre temas específicos y en áreas determinadas, tal como se señala después en el contenido de los distintos subprogramas. Por otra, se realizan esfuerzos tanto de síntesis como de generalización de los aspectos sociológicos y se procura en este análisis aportar elementos para una interpretación más completa del desarrollo latinoamericano.

En 1968 se abordarán áreas de trabajo de importante significación en el proceso de desarrollo económico y social de América Latina, tales como la marginalidad social, las motivaciones de los empresarios industriales, la movilidad social, los sectores obreros en el desarrollo y la estructura social rural.

Dentro de este programa se da también especial importancia a las actividades de capacitación para que los conocimientos que se derivan de las investigaciones sirvan como parte de la formación de los planificadores.

/II. Personal

II. Personal del Programa

	<u>M/H</u>
Personal ILPES	34.1
Consultores y ayudantes	48.7
Personal otros organismos	<u>38.0</u>
Total	120.8

III. Gastos del Programa

	<u>US\$</u>
Gastos Personal ILPES	36 688
Consultores y ayudantes	4 657
Viajes, viáticos y otros gastos ILPES	<u>1 264</u>
Total	42 609

Programa 07 Investigación del Desarrollo Social
SUBPROGRAMA 01 Dirección de los trabajos
Unidad Ejecutora División de Investigación Social

I. Descripción y objetivos del Subprograma

Por medio de este Subprograma se dirigen las actividades de investigación y capacitación en el campo de desarrollo social y se coordinan las tareas conjuntas con las que realizan otras instituciones en el mismo campo.

II. Personal del Subprograma

	<u>M/H</u>
Personal ILPES	6.0
Consultores y ayudantes	-
Personal otros organismos	-
	<hr/>
Total	6.0

Programa 02 Investigación del Desarrollo Social
SUBPROGRAMA 02 Estudio sobre infancia y juventud en áreas marginales
Unidad Ejecutora División de Investigación Social

I. Descripción y objetivos del Subprograma

El objetivo del estudio es analizar la situación y perspectivas de la infancia y la juventud en relación con el contexto más general de la evolución del desarrollo social. Se indagarán las condiciones de vida de los sectores, sus relaciones con el sistema económico y las formas en que reaccionan ante su situación de marginalidad.

En julio de 1967 se inició la realización de una investigación sobre "Incorporación de la juventud al mercado de trabajo" que implica la realización del estudio (San Salvador y Lima). El estudio tiene una duración prevista de 18 meses.

Habiéndose realizado ya el trabajo de campo en El Salvador, restan para 1968 las siguientes tareas: a) trabajo de campo en Lima; b) codificación y tabulación de la información recogida; c) análisis, interpretación y redacción de los informes respectivos.

Este estudio se lleva a cabo en virtud de un convenio con UNICEF y en colaboración con entidades nacionales de los países mencionados que se ocupan de la misma problemática.

II. Personal del Subprograma

	<u>M/H</u>
Personal ILPES	3.3
Consultores y ayudantes	13.9
Personal otros organismos	<u>25.9</u>
Total	43.1

Programa 07 Investigación del desarrollo Social
SUBPROGRAMA 03 Estudio sobre estructura social rural
Unidad Ejecutora División de Investigación Social

I. Descripción y objetivos del Subprograma

El objetivo de este estudio es caracterizar sociológicamente las distintas formas de tenencia de la tierra predominantes en América Latina y relacionarlas con los requerimientos del proceso de desarrollo. Se indagará asimismo las consecuencias sociales que generan los distintos modos de organización de este sector productivo, prestando particular atención a los movimientos de población que se registran al modernizarse la estructura agraria.

Durante 1968 se realizará una revisión sistemática de la bibliografía existente sobre el tema que de lugar a la presentación de un informe crítico sobre las interpretaciones más corrientes de la situación rural. Se esbozará a partir de este informe el diseño de una investigación cuya realización permitiría caracterizar a los grupos más significativos desde el punto de vista de la problemática del desarrollo, y analizar sus actitudes ante el proceso de modernización.

Este Subprograma se llevará a cabo en estrecho contacto con la Unidad de Programación Agrícola del Instituto y con otras entidades internacionales y nacionales que trabajan en este campo.

II. Personal del Subprograma

	<u>M/H</u>
Personal ILPES	10.-
Consultores y ayudantes	-
Personal otros organismos	-

Total	10.-

Programa 07 Investigación del desarrollo Social
SUBPROGRAMA 04 Sectores obreros y desarrollo
Unidad Ejecutora División de Investigación Social

I. Descripción y objetivos del Subprograma

Se hace en este estudio un análisis de los sectores obreros, con el fin de establecer las relaciones entre sus objetivos, acciones y modos de organización y el proceso de desarrollo en América Latina.

Durante 1967 se completó la etapa de recolección y codificación de los datos de la encuesta "Adaptación de los obreros industriales a la vida industrial y urbana" que se llevó a cabo en Chile conjuntamente con el Laboratorio de Sociología Industrial de la Universidad de París. Durante 1968 se terminará la tabulación y análisis de la información recogida y el informe final correspondiente.

Este Subprograma se lleva a cabo en estrecha relación con el resto de los estudios sociales; en particular se vincula con la investigación sobre empresarios industriales y de hecho se intentará una interpretación conjunta de las encuestas realizadas sobre empresarios y obreros industriales chilenos.

II. Personal del Subprograma

	<u>M/H</u>
Personal ILPES	3.1
Consultores y ayudantes	6.0
Personal otros organismos	<u>5.1</u>
Total	14.2

Programa 07 Investigación del Desarrollo Social
SUBPROGRAMA 05 Encuesta sobre empresarios industriales
Unidad Ejecutora División de Investigación Social

I. Descripción y objetivos del Subprograma:

Esta investigación, que se lleva a cabo desde 1965, persigue analizar la formación de la capa empresarial y pretende establecer las relaciones entre la actuación y los objetivos de los empresarios con el proceso de desarrollo en América Latina.

Se cuenta en este momento con los datos obtenidos de las muestras hechas en Argentina, Brasil y Chile. A partir de estas informaciones, y con base en los análisis previos que se realizaron en 1967, el programa previsto para 1968 consta de las siguientes partes:

a) Preparación de un informe respecto a las características de los empresarios industriales medianos en Brasil, en el cual se analizarán en particular aspectos tales como el grado de dependencia externa (financiera y tecnológica), las actitudes frente a la integración, las formas de relación con los sindicatos, etc., y

b) Análisis comparativo de los grupos empresariales de Argentina, Brasil y Chile.

La investigación sobre los empresarios brasileños se lleva a cabo en colaboración con la Universidad de Brasil (Rio de Janeiro) y, por lo tanto, se contará con informes, preparados por un investigador de la misma, sobre las orientaciones socioeconómicas de este grupo social.

Este proyecto guarda estrecha relación con el estudio sobre obreros industriales en Chile, país para el que se cuenta con encuestas comparativas sobre empresarios y obreros.

II. Personal del Subprograma

	<u>M/H</u>
Personal ILPES	5.7
Consultores y ayudantes	27.0
Personal otros organismos	-
	<hr/>
Total	32.7

/SUBPROGRAMA 06

Programa 07 Investigación del Desarrollo Social
SUBPROGRAMA 06 Participación social y desarrollo en América Latina
Unidad Ejecutora División de Investigación Social

I. Descripción y objetivos del Subprograma

El objetivo de este trabajo es analizar las formas de participación económica y social y su relación con el proceso de desarrollo en América Latina. Durante el año 1967 se completó el análisis de las informaciones requeridas y la elaboración del informe se encuentra en su etapa final.

II. Personal del Subprograma

	<u>M/H</u>
Personal ILPES	3.0
Consultores y ayudantes	-
Personal otros organismos	-
	<hr/>
Total	3.0

Programa 07 Investigación del Desarrollo Social
SUBPROGRAMA 07 Investigación sobre movilidad social en América
 Latina
Unidad Ejecutora División de Investigación Social

I. Descripción y objetivos del Subprograma

El objetivo central de este estudio es analizar las características que asume el proceso de movilidad social en América Latina y su influencia en la transformación de la estructura social de los países.

Durante 1968 se completará el análisis del proceso de movilidad social urbana (inter e intrageneracional) con base en los datos recogidos por el Centro Latinoamericano de Demografía (CELADE) y comparándolo con los resultados de otros estudios recientes sobre el tema. Asimismo, se finalizará el estudio de los sistemas de estratificación en América Latina y su influencia sobre la movilidad social.

Para la realización de este estudio se cuenta con la colaboración del Gobierno de los Países Bajos.

II. Personal del Subprograma

	<u>M/H</u>
Personal ILPES	3.0
Consultores y ayudantes	1.8
Personal otros organismos	<u>7.0</u>
Total	11.8

PROGRAMA 08 - ESTUDIOS DE INTEGRACION INDUSTRIAL

Unidad Ejecutora: Programa Conjunto CEPAL/BID/ILPES sobre integración del desarrollo industrial

I. Descripción y objetivos del Programa:

Desde mediados de 1964 el Instituto está colaborando con la CEPAL y el BID en un programa conjunto de integración del desarrollo industrial. El programa comprende estudios e investigaciones sobre la industria latinoamericana, realizados con el propósito de aportar elementos de juicio para la integración económica regional del sector manufacturero.

El objetivo del programa es recopilar y preparar los antecedentes necesarios para facilitar la negociación entre países de posibles acuerdos de integración y complementación industrial. Los trabajos se agrupan por ramas industriales. Se analizan y evalúan la demanda presente y futura por países y en el conjunto de América Latina. Se hacen asimismo levantamientos de las industrias existentes y se estudian sus problemas característicos y los niveles de eficiencia de operación; se estiman los costos de producción en cada país o en las principales localizaciones posibles de las industrias, y se hace un balance de oferta y demanda con sus tendencias futuras, dando ejemplos de posibilidades de especialización regional y de los beneficios que ello aparejaría.

En las tareas inmediatas del Programa en materia siderúrgica, puede destacarse el análisis de las posibilidades de desarrollo siderúrgico en los países que hoy día no disponen de esta actividad industrial y que son de menor desarrollo relativo. El plan de actividades del Programa en esta materia con el apoyo del BID durante 1968 y quizás parte de 1969 incluye tal análisis que empezará por Centroamérica y luego proseguirá país por país o por regiones.

En cuanto a la realización de nuevos estudios con vistas a la integración regional de la industria del cobre, dependerán de la definición previa de algunas orientaciones a este respecto en los organismos de integración correspondientes. Asimismo la continuación de la labor en el campo de la industria química depende mucho de las iniciativas que se tomen en las entidades de integración.

/Independientemente de

Independientemente de eso podría continuarse la elaboración gradual de la política regional relativa al uso y a la producción de fertilizantes a través del Grupo de Trabajo del CIAP en esta materia.

Con respecto a la industria de papel y celulosa, los trabajos se dedicarán al problema del abastecimiento de papel de diario, prestando una atención creciente a las políticas que se requieren para una participación activa de los productos de papel y celulosa latinoamericanos en los mercados mundiales. En 1968 se continuará colaborando con el Grupo de estudio de la AIALC relativo a esta industria.

Los recursos disponibles no permitirán en el futuro inmediato una amplia labor en el campo de la industria mecánica, razón por la cual se ha decidido concentrar los esfuerzos durante 1968, y posiblemente parte de 1969, en el estudio de las posibilidades y modalidades de desarrollo de la industria automotriz en el marco de un mercado común latinoamericano. Este análisis se adelantará con la cooperación del BID. En el campo de exportaciones de manufacturas las actividades estarán orientadas a partir de 1968 a promover la formulación y aplicación práctica de programas nacionales de fomento de las exportaciones de manufacturas con asistencia técnica internacional y, al mismo tiempo, a velar porque tales programas, tanto en su formulación inicial como en su aplicación continuada, tomen en cuenta en la mayor medida posible los requerimientos de la integración regional. Durante 1968 deberán cobrar impulso los trabajos del Programa en materia de desarrollo tecnológico y transmisión de la tecnología, mediante la iniciación de un nuevo proyecto apoyado por el BID, en que se tratará de combinar el enfoque sectorial con el análisis de algunos aspectos comunes a todos los sectores industriales en países como Argentina, Brasil, Colombia y México y la región centroamericana.

II. Personal del Programa

	<u>M/H</u>
Personal ILPES	10.6
Consultores y ayudantes	-
Personal otros organismos	-
	<hr/>
Total	10.6

III. Gastos del Programa

	<u>US\$</u>
Gastos personal ILPES	23 920
Consultores y ayudantes	-
Viajes, viáticos y otros gastos ILPES	2 000
	<hr/>
Total	25 920

PROGRAMA 09 -- ACTIVIDADES SECTORIALES Y ESPECIALES

I. Descripción y objetivos del Programa

Bajo este encabezamiento general, que sirve para reunir diversas actividades del Instituto, se agrupan a continuación los siguientes subprogramas:

- 01 Planificación agropecuaria
- 02 Planificación industrial
- 03 Recursos naturales
- 04 Recursos humanos
- 05 Planeamiento educativo

II. Personal del Programa

	<u>M/H</u>
Personal ILPES	76.2
Consultores y ayudantes	31.8
Personal otros organismos	<u>23.4</u>
Total	131.4

III. Gastos del Programa

	<u>US\$</u>
Gastos personal ILPES	109 391
Gastos consultores y ayudantes	19 661
Viajes, viáticos y otros gastos ILPES	<u>5 035</u>
Total	134 087

/SUBPROGRAMA 01

Programa 09 Actividades sectoriales y especiales
SUBPROGRAMA 01 Planificación agropecuaria
Unidad Ejecutora Unidad de Planificación Agropecuaria

I. Descripción y objetivos del Subprograma

En 1967 se terminó la redacción del Manual de Planificación Agropecuaria, que ha sido el centro de las labores de investigación de esta Unidad. En 1968 se revisará a fondo la versión establecida y se someterá a críticas y comentarios internos para lograr un texto final.

El Instituto iniciará en 1968 una nueva investigación destinada a evaluar la planificación agropecuaria en América Latina. Será éste un estudio de largo plazo que persigue la identificación de los principales problemas que limitan la ejecución de planes y programas agropecuarios, y comprobar y analizar las causas de esas limitaciones. Enfocado el estudio desde un ángulo eminentemente práctico, examinará la viabilidad de la planificación agrícola en América Latina y obtener conclusiones al respecto que - aparte su significación general dentro de los problemas económicos de nuestros países - pueden ser de utilidad para los programas de asesoría y capacitación.

Por otra parte, como en años anteriores el esfuerzo central se volcó en la investigación, en 1968 se aprovecharán los resultados recogidos para nutrir las labores docentes y de asesoría del Instituto en este campo. De ahí, que una parte significativa de los recursos de que se dispone en este Subprograma se asignen a los Programas 02 y 03.

II. Personal del Subprograma

	<u>M/H</u>
Personal ILP.S	16.3
Consultores y ayudantes	-
Personal otros organismos	<u>0.9</u>
Total	17.2

/SUBPROGRAMA 02

Programa 09 Actividades sectoriales y especiales
SUBPROGRAMA 02 Planificación industrial
Unidad Ejecutora Unidad de Planificación Industrial

I. Descripción y objetivos del Subprograma

Durante 1967 los recursos del Instituto en este campo se orientaron casi enteramente hacia las tareas de capacitación y asesoría. Aparte de colaborar en la preparación del documento Algunas consideraciones sobre la estrategia de industrialización de América Latina, que se presentó al Simposio Internacional sobre Desarrollo Industrial (Atenas, noviembre-diciembre 1967) y que se ha publicado en uno de los primeros cuadernos del Instituto, se revisaron algunos textos básicos y se adaptó material de la especialidad a los cursos celebrados en Brasil y México.

Para 1968 se prevé iniciar un programa de investigación de amplio alcance. Entre los temas que han quedado pendientes de mayor estudio y análisis, después de la elaboración en 1966 del texto Planificación del desarrollo industrial, está el relativo a la ocupación y el papel que en ella juega el desarrollo de la industria manufacturera. Este tema - dada la importancia que se le asigna - constituirá un proyecto conjunto del Instituto con participación de distintas divisiones, y en el cual se prevé la colaboración de consultores especialmente contratados.

Se anticipan, de momento, los siguientes lineamientos principales en esta investigación:

- a) análisis de las propiedades de absorción directa de mano de obra del sector manufacturero en América Latina;
- b) análisis de la influencia de los principales elementos determinantes de esas propiedades: ritmo de crecimiento, orientación estructural y tecnología;
- c) estimación de las tendencias respectivas;
- d) profundización de los estudios sobre los efectos ocupacionales indirectos y sobre los efectos dinámicos del nivel de empleo y la productividad industrial;

/e) evaluación de

e) evaluación de los efectos que sobre la ocupación tendrían nuevas líneas de desarrollo industrial que comprendan la ampliación de mercados internos, la regionalización del proceso sustitutivo y la exportación de manufacturas; y

f) estudios de países determinados, seleccionados según su nivel, estructura y bases de su desarrollo manufacturero.

Aunque esta investigación estará orientada hacia la aclaración del problema de desocupación generalizada que existe en América Latina, se explorará también la necesidad de examinar la oferta y demanda de personal calificado, en tanto este elemento sea determinante para abrir posibilidades de ocupación más amplia.

Además de esta investigación, se llevarán adelante actividades en materia de planificación industrial dentro de los Programas 02 y 03.

II. Personal del Subprograma

	<u>M/H</u>
Personal ILPES	33.2
Consultores y ayudantes	4.7
Personal otros organismos	-
	<hr/>
Total	37.9

Programa 09	Actividades sectoriales y especiales
SUBPROGRAMA 03	<u>Recursos naturales (proyecto conjunto ILPES- Resources for the Future, Inc.)</u>
<u>Unidad Ejecutora</u>	Unidad de Recursos Naturales

I. Descripción y objetivos del Subprograma

Los trabajos que se han venido realizando en este campo tienen tres aspectos principales. El primero se refiere al conocimiento y aprovechamiento de los recursos naturales en el proceso de planificación. En este programa, que se lleva a cabo en colaboración con Resources for the Future, Inc. se espera concluir en 1968 dos investigaciones: una relacionada con el análisis de la productividad de la agricultura de riego en América Latina, que se empezó en 1966 y la otra sobre inversiones y política para el desarrollo de tierras de las zonas tropicales húmedas.

El segundo aspecto guarda relación con una investigación sobre la metodología a seguir para evaluar recursos naturales en función de la planificación del desarrollo económico y social. Tendrá como punto de partida la metodología que fue elaborada en Centroamérica con carácter preliminar para la evaluación económica de los recursos agropecuarios y forestales, utilizando como indicador la ocupación potencial de la mano de obra con una tecnología básica. Se emprenderá después un estudio para determinar los cambios en las relaciones hombre ocupado/tierra con la evolución tecnológica para distintos usos de la tierra y su efecto sobre el producto. Finalmente, se tratará de analizar los criterios y problemas en la identificación de áreas que, por su dotación de recursos agropecuarios, forestales, mineros, energéticos, de agua y accesibilidad pueden convertirse en centros de desarrollo interior, nacionales o multinacionales. En 1968 los esfuerzos se concentrarán en los aspectos teóricos y en la metodología para la evaluación de los recursos naturales en función de los requerimientos de la planificación.

La tercera actividad, estrechamente vinculada con la anterior, se refiere a la definición de la demanda de información sobre los recursos
/naturales generada

naturales generada por el proceso de planificación, y a los aspectos institucionales y de organización del sistema de investigación de dichos recursos. Esta investigación comprenderá estudios de casos. Se espera lograr la cooperación de otros organismos internacionales.

En materia de asesoría se continuará formulando proyectos de reformas institucionales en los sistemas de investigación de recursos naturales en Bolivia, Centroamérica, Chile, Paraguay, el Perú, la República Dominicana y el Uruguay.

Finalmente, en el campo de la capacitación, para aliviar en parte la seria escasez de personal calificado en este campo, se insertará en 1968 la consideración de los recursos naturales, y se organizarán trabajos con vistas a introducir más adelante un curso de capacitación para programadores de recursos naturales.

II. Personal del Subprograma

	<u>M/H</u>
Personal ILPES	26.7
Consultores y ayudantes	16.0
Personal otros organismos	<u>16.0</u>
Total	58.7

Programa 09 Actividades sectoriales y especiales
SUBPROGRAMA 04 Recursos humanos (Programa conjunto ILPES-OIT)
Unidad Ejecutora Unidad de Recursos humanos

I. Descripción y objetivos del Subprograma

Con la colaboración de la OIT, el Instituto ha venido desplegando esta actividad principalmente en los campos de la capacitación y de la asesoría y, en la medida de sus medios, ha iniciado desde hace tiempo investigaciones sobre la materia.

En 1968 el programa seguirá estrechamente ligado a las actividades de capacitación y asesoría. Por lo que toca a las primeras, se impartirá la especialidad de recursos humanos en diversos cursos intensivos. En el campo de la asesoría está prevista una misión en los cinco países centro-americanos solicitada por la SLECA, a fin de organizar en ellos las actividades de planificación de recursos humanos de acuerdo con los planteamientos de la estrategia delineada para aquella región. El Gobierno de Colombia ha solicitado otra misión, que se efectuará en enero de 1968. El Instituto colaborará así en la organización de los trabajos de planificación en este sector que se piensan llevar adelante en aquel país. Además, se proseguirán las tareas ya emprendidas en el Paraguay y en el Uruguay, así como las que puedan resultar para el futuro inmediato dentro de la colaboración que se prestó en noviembre de 1967 al SUDENE, respondiendo a una solicitud del Gobierno del Brasil.

Se ha considerado asimismo un programa de colaboración con la OIT, la CEPAL y el BID, que tiene por propósito iniciar en 1968 el examen de los problemas de empleo y formación de mano de obra calificada en América Latina. Para ello se establecerá en Santiago un grupo especial de expertos de varios organismos.

II. Personal del Subprograma

	<u>M/H</u>
Personal ILPES	-
Consultores y ayudantes	11.1
Personal otros organismos	<u>6.5</u>
Total	17.6

/SUBPROGRAMA 05

Programa 09 Actividades sectoriales y especiales
SUBPROGRAMA 05 Planeamiento educativo
Unidad Ejecutora Sección de Planeamiento Educativo

I. Descripción y objetivos del Subprograma

Como se señaló en el Subprograma 06 del Programa 02, en relación con el Curso Especial de Planeamiento Educativo, las actividades del Instituto en este campo entrarán en 1968 en un proceso de reelaboración. No obstante, en los primeros meses del año se terminará de revisar el estudio "El planeamiento de la educación. Aspectos conceptuales y metodológicos" para su publicación.

II. Personal del Subprograma

	<u>M/H</u>
Personal ILPES	-
Consultores y ayudantes	-
Personal otros organismos	6.2 ^{1/}
	<hr/>
Total	6.2

^{1/} Esta cifra se repite a los efectos de mostrar los recursos disponibles. Sin embargo, los meses-hombre se han contabilizado en el Subprograma 06 del Programa 02.

PROGRAMA 10 - PUBLICACIONES

Unidad Ejecutora: Dirección de Publicaciones

I. Descripción y objetivos del Programa

El Instituto comenzó a fines de 1966 la publicación impresa de sus estudios dentro de las ediciones que hacen conjuntamente dos conocidas editoriales latinoamericanas. En 1967 - creada ya en la Dirección General la Dirección de Publicaciones - se prosiguió ese esfuerzo con la publicación de tres nuevos textos y se inició dentro del Instituto la edición de sus Cuadernos, que tienen por ahora tres series: a) Apuntes de clase; b) Anticipos de investigación, y c) Manuales operativos. El Consejo Directivo conoce a través del Informe del Director General (INST/L.2) lo que se ha hecho en este campo a lo largo del año.

En 1968 se llevará adelante - incrementándola en la medida de lo posible - la publicación de textos impresos. Aparte de otros estudios que están en preparación con ese fin, puede anticiparse la publicación durante el año próximo de la versión final del estudio Contabilidad social y de la Investigación sobre el desarrollo económico de América Latina.

Por lo que toca a los Cuadernos, se piensa añadir en 1968 a las tres series ya iniciadas, una cuarta - "Crítica y polémica interna" - en que tendrán cabida memoranda y notas de discusión de los economistas y sociólogos del Instituto, sobre temas de especial interés. Es prematuro anunciar nuevos títulos para las distintas series de los Cuadernos, pero el Instituto aspira a que aparezcan con la mayor frecuencia posible para mantener el carácter vivo que tiene este tipo de publicación. El material de que se dispone en investigaciones en marcha, apuntes de clase y textos de carácter operativo para la planificación, será revisado en el curso del año y se preverá que cada una de las series se enriquezca con títulos adicionales aun cuando su evolución no podrá naturalmente ser pareja.

En 1968 se proseguirán gestiones ya iniciadas para traducir las publicaciones del Instituto a otros idiomas, prestando particular atención

/al portugués

al portugués en el ámbito latinoamericano y al inglés para su difusión general y para servir propósitos de colaboración con los otros Institutos de Planificación de las Naciones Unidas.

Puestas ya en marcha las publicaciones en la doble dirección señalada - textos impresos y cuadernos - se hará durante el año un intenso esfuerzo para lograr su mayor distribución y venta. Dentro de las posibilidades del Instituto, se piensa organizar un mecanismo de promoción que sirva con eficacia ese propósito.

II. Personal del Programa

	<u>M/H</u>
Personal ILPES	6.5
Consultores y ayudantes	6.0
Personal otros organismos	-
Total	<u>12.5</u>

III. Gastos del Programa

	<u>US\$</u>
Gastos personal ILPES	10 772
Consultores y ayudantes	7 720
Viajes, viáticos y otros gastos	-
Total	<u>18 492</u> 1/

1/ La Dirección de Publicaciones dispone además de un Fondo Rotativo de Publicaciones de US\$ 30 000.-

PROGRAMA 11 - ADMINISTRACION Y FINANZAS

Unidad Ejecutora: Oficina de Administración y Finanzas

I. Descripción y objetivos del Programa

A través de este Programa se llevarán a cabo las actividades de administración y finanzas del Instituto.

En lo que respecta a administración, se colaborará con la Dirección General en los asuntos referentes a personal; se dirigirá y supervisará todos los servicios administrativos del Instituto: secretaría, archivos oficiales, registro y reproducción de documentos oficiales; proceso y control de adquisiciones y se llevarán a cabo todas las demás acciones administrativas necesarias.

Las actividades de finanzas comprenderán la asesoría en la formulación del presupuesto, las operaciones de ejecución y control presupuestal y la preparación de informes estadísticos y financieros.

Se actuará en conjunto con la CLPAL en todos los aspectos de personal, administración y finanzas de interés para ambos organismos.

II. Personal del Programa

	<u>M/H</u>
Personal ILPES	32.3
Consultores y ayudantes	-
Personal otros organismos	-
	<hr/>
Total	32.3

III. Gastos del Programa

	<u>US\$</u>
Gastos personal ILPES	38 516
Gastos consultores y ayudantes	-
Viajes, viáticos y otros gastos	-
	<hr/>
Total	38 516

PROGRAMA 12 - ACTIVIDADES POR PROGRAMAR

Unidad Ejecutora: Dirección General

I. Descripción y objetivos del Programa

En este programa se incluyen diversas actividades que están pendientes de acuerdo entre el Instituto y los gobiernos latinoamericanos y otros organismos. Entre ellas cabe prever la posibilidad de un curso especial sobre recursos humanos en la sede del Instituto; la participación en programas de estudios demográficos; el curso intensivo en el Ecuador, etc.

II. Personal del Programa

	<u>M/H</u>
Personal ILPAS	34.1
Consultores y ayudantes	9.2
Personal otros organismos	<u>1.4</u>
Total	44.7

III. Gastos del Programa

	<u>US\$</u>
Personal ILFES	38 042
Gastos consultores y ayudantes	-
Otros gastos	<u>10 000</u>
Total	48 042

PROGRAMA 13 - SERVICIOS COMUNES DEL INSTITUTO

Unidad Ejecutora: Oficina Administración y Finanzas

I. Descripción y objetivos del Programa

Bajo este rubro se presentan todos los gastos de operación necesarios para el funcionamiento del Instituto: remuneraciones del personal local y secretarial; materiales; servicios; subcontratos, etc. Se incluye además la compra de equipos de oficina.

La presentación de estos gastos a este nivel se debe por una parte a la dificultad de su asignación a cada unidad programática y, por otra, a la conveniencia de que determinados gastos administrativos se mantengan en forma centralizada para su mejor ejecución y control.

II. Personal del Programa

	<u>M/H</u>
Personal profesional ILPES	31.8
Consultores y ayudantes	-
Personal otros organismos	-
Total	<u>31.8</u>

III. Gastos del Programa

	<u>US\$</u>
Gastos personal ILPES	26 450
Gastos consultores y ayudantes	-
Servicios secretariales, equipo, material y otros	<u>334 755</u>
Total	361 205

Anexo

PERSONAL A UTILIZAR EN LOS PROGRAMAS DEL ILPES EXPRESADO EN MESES-EXPERTO

Código			Denominación	Personal profesional de planta ILPES	Consultores ayudantes (ILPES)	Personal profesional de planta fin. por otros organismos	Total M-E
Programa	Subprograma	Actividad					
01			DIRECCIÓN GENERAL	40.8	-	-	40.8
02			CAPACITACION	151.1	38.3	8.8	198.2
	01		Dirección de los Trabajos	28.4	6.0	-	34.4
	02		Curso Básico (Formación común)	27.3	19.9	0.3	47.5
	03		Especialidad de Programación General	19.4	1.1	-	20.5
	04		Especialidad de Programación Industrial	10.9	2.5	-	13.4
	05		Especialidad de Programación Presupuestaria	15.6	4.9	-	20.5
	06		Curso especial de Planeamiento Educativo	0.5	-	6.2	6.7
	07		Curso especial de Planeamiento de Salud	2.4	2.1	0.2	4.7
	08		Curso especial de Planeamiento Vivienda	-	-	-	-
	09		Curso esp. de Planificación Operat. y Presupuesto Programa	2.1	-	-	2.1
	10		Seminario de Planes Anuales	4.2	0.2	-	4.4
	11		Curso Intensivo-La Paz	3.0	0.7	-	3.7
	12		Curso Intensivo-Recife	2.1	-	-	2.1
	13		Curso Intensivo-Belem	1.4	-	1.2	2.6
	14		Curso Intensivo-Porto Alegre	1.2	-	-	1.2
	15		Curso Intensivo-San Salvador	0.7	-	-	0.7
	16		Curso Intensivo-México, D.F.	3.9	-	-	3.9
	17		Curso Intensivo-Monterrey	0.9	-	0.9	1.8
	18		Curso Funcional-Itamaraty	0.5	-	-	0.5
	19		Investigación para Docencia	18.0	-	-	18.0
	20		Colaboración con Universidades	8.6	0.9	-	9.5
03			ASESORAMIENTO EN PLANIFICACION	168.3	2.2	10.0	188.2
	01		Dirección de los Trabajos	3.4	-	-	3.4
	02		Estrategia y Planes Generales y Sectoriales	23.8	-	6.0	29.8
	01		Estrategia-Norte de Chile	2.1	-	-	2.1
	02		Estrategia-Venezuela	14.6	-	-	14.6
	03		Estrategia-Brasil	12.6	-	0.5	13.1
	04		Estrategia-América Latina	54.0	-	5.5	59.5
	05		Asesoramiento Planificación Agrícola-Chile	10.5	-	-	10.5
	03		Asesoramiento Operativo	17.3	2.9	-	20.2
	01		Asesoramiento Metodológico Planes Anuales	6.3	-	-	6.3
	02		Asesoramiento Presupuesto-Chile	5.2	-	-	5.2
	03		Asesoramiento Presupuesto-Uruguay	4.4	-	-	4.4
	04		Seminario Aspecto Administrativo ejecución Planes	1.4	-	-	1.4
	04		Evaluación Progresos Planificación	6.2	-	-	6.2
	05		Misiones por Programar	140.9	-	4.0	144.9
	01		Estrategia - Centro América y Caribe	318.1	-	4.0	22.1
	02		Estrategia-Bolivia	10.8	-	-	10.8
	03		Estrategia-Grupo Andino	8.8	-	-	8.8
	04		Asesoramiento Planes Anuales-Venezuela	3.2	-	-	3.2

Anexo (continuación)

Código			Denominación	Personal profesional de planta ILPES	Consultores ayudantes (ILPES)	Personal profesional de planta fin. por otros organismos	Total M.E.
Programa	Subprograma	Activ.					
04			PROYECTOS	46.7	11.5	-	58.2
	01		Promoción y Preparación de Proyectos	15.7	5.0	.0	20.7
		01	Uruguay	2.3	-	-	2.3
		02	Paraguay	4.0	-	-	4.0
		03	Brasil	1.8	-	-	1.8
		04	Venezuela	7.6	-	-	7.6
	02		Investigación y Seminarios	31.0	6.5	.0	37.5
		01	Integración	10.4	0.5	-	10.9
		02	Desarrollo Integración Areas Agropecuarias	11.8	-	-	11.8
		03	Técnicas de Evaluación	8.8	6.0	-	14.8
05			INVESTIGACION Y PROGRAMACION GENERAL	67.2	7.9	26.3	101.4
	01		Investigaciones en Integración Económica	48.8	9.8	10.7	69.3
		01	Colaboración con la ALALC	5.8	-	-	5.8
		02	Estudio de Integración al nivel Regional y Nacional	27.9	0.8	7.2	35.9
		03	Seminarios y Conferencias	15.1	-	3.5	18.6
	02		Programación Monetario-Financiera	18.4	7.1	15.6	41.1
		01	Seminario Programación Monetario-Financiera	2.4	0.4	4.2	7.0
		02	Elementos Programación Monetario-Financiera	1.9	0.6	1.9	4.4
		03	Aspecto Metodológico Análisis Financiero	0.7	-	0.2	0.9
		04	Elaboración Elementos Programación Monetario-Financiera	9.8	4.1	6.8	20.7
		05	Discusión Temas Concept. Programación Monetario-Financiera	1.9	1.0	0.9	3.8
		06	Cursos y Seminarios	0.8	1.0	0.9	2.7
		07	Actividades per Programar	0.9	-	0.7	1.6
06			INVESTIGACION DESARROLLO ECONOMICO	21.9	14.3	-	36.2
	01		Dirección de los Trabajos	2.2	-	-	2.2
	02		Texte Desarrollo Económico	10.1	5.5	-	15.6
	03		Investigación	6.9	6.7	-	13.6
	04		Investigación Desarrollo vincul. Docencia	2.7	2.1	-	4.8
07			INVESTIGACION DESARROLLO SOCIAL	34.1	48.7	38.0	120.8
	01		Dirección de los Trabajos	6.0	-	-	6.0
	02		Infancia y Juventud	3.3	13.9	25.9	43.1
	03		Estructura Social Rural	10.0	-	-	10.0
	04		Sectores Obreros y Desarrollo	3.1	6.0	5.1	14.2
	05		Empresarios Industriales	5.7	27.0	-	32.7
	06		Participación	3.0	-	-	3.0
	07		Movilidad Social	3.0	1.8	7.0	11.8
08			INTEGRACION INDUSTRIAL	10.6	-	-	10.6

Anexo (Conclusión)

Código			Denominación	Personal profesional de planta ILPES	Consultores ayudantes (ILPES)	Personal profesional de planta fin. por otros organismos	Total M.E
Programa	Subprograma	Activ.					
09			ACTIVIDADES SECTORIALES Y ESPECIALES	<u>76.2</u>	<u>31.8</u>	<u>23.4</u>	<u>131.4</u>
	01		Planificación Agropecuaria	<u>16.3</u>	<u>..</u>	<u>9.9</u>	<u>26.2</u>
	02		Planificación Industrial	<u>33.2</u>	<u>4.7</u>	<u>..</u>	<u>37.9</u>
	03		Planificación Recursos Naturales	<u>26.7</u>	<u>16.0</u>	<u>16.0</u>	<u>58.7</u>
		01	Estudio de la Productividad Agrícola	<u>7.4</u>	<u>8.0</u>	<u>8.0</u>	<u>23.4</u>
		02	Investigación y Desarrollo de Nuevas Tierras Agrícolas	<u>7.3</u>	<u>8.0</u>	<u>8.0</u>	<u>23.3</u>
		03	Colaboración con el INTAL	<u>12.0</u>	<u>-</u>	<u>-</u>	<u>12.0</u>
	04		Planificación Recursos Humanos	<u>..</u>	<u>11.7</u>	<u>6.5</u>	<u>17.2</u>
	05		Planeamiento Educativo	<u>-</u>	<u>-</u>	<u>6 a/</u>	
10			PUBLICACIONES	<u>6.5</u>	<u>6.0</u>	<u>-</u>	<u>12.5</u>
11			ADMINISTRACION Y FINANZAS	<u>32.3</u>	<u>-</u>	<u>-</u>	<u>32.3</u>
12			ACTIVIDADES POR PROGRAMAR	<u>34.1</u>	<u>9.2</u>	<u>1.4</u>	<u>44.7</u>
13			SERVICIOS COMUNES INSTITUTO	<u>31.8</u>	<u>-</u>	<u>-</u>	<u>31.8</u>
			VACACIONES PERSONAL PROFESIONAL	<u>77.2</u>	<u>-</u>	<u>11.3</u>	<u>88.5</u>
			TOTAL GENERAL	<u>798.8</u>	<u>177.6</u>	<u>119.2</u>	<u>1 095.6</u>

a/ Estos meses/experto no se contabilizan por las razones dadas en el texto del Subprograma 05 del Programa 09.

