

BOLETÍN ESTADÍSTICO #27
**COMERCIO EXTERIOR DE BIENES
 EN AMÉRICA LATINA Y EL CARIBE**
 - PRIMER TRIMESTRE DE 2017 -

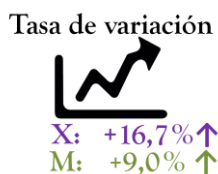

División de Comercio Internacional e Integración (DCII), CEPAL – www.cepal.org/comercio



| Cuadro 1: Variación del valor del comercio mundial enero-marzo 2017 vs. 2016 | | |
|---|---------------|---------------|
| (porcentajes) | EXPORTACIONES | IMPORTACIONES |
| MUNDO | 10,2 ↑ | 11,3 ↑ |
| América Latina y el Caribe | 16,7 ↑ | 9,0 ↑ |
| Asia-Pacífico | 12,4 ↑ | 18,9 ↑ |
| China | 7,8 ↑ | 24,0 ↑ |
| Estados Unidos | 7,5 ↑ | 7,2 ↑ |
| Europa | 6,9 ↑ | 6,7 ↑ |
| Extra UE-28 | 9,2 ↑ | 10,0 ↑ |
| Resto del mundo | 16,5 ↑ | 13,7 ↑ |

Principales tendencias

- En el primer trimestre de 2017, las **exportaciones** totales de bienes de América Latina y el Caribe ascendieron a **227.197 millones de dólares**, mientras las **importaciones** fueron de **227.896 millones de dólares**. El **déficit comercial** de **699 millones de dólares** marcó el undécimo déficit trimestral consecutivo para la región. Las exportaciones e importaciones de la región aumentaron con respecto al primer trimestre de 2016, en línea con la tendencia global de expansión del comercio en casi todas las principales regiones del mundo. El crecimiento de las **exportaciones** de la región superó al promedio mundial (**+16,7%** frente a +10,2%), mientras las **importaciones** regionales crecieron a un ritmo más lento que el promedio mundial (**+9,0%** frente a +11,3%).
- El superávit comercial del **MERCOSUR** en el primer trimestre de 2017, impulsado por Brasil y Venezuela, R.B., fue inferior a la suma de los déficits comerciales en **Centroamérica**, el **Caribe** y la **Comunidad Andina**. A pesar del fuerte crecimiento de las exportaciones (+31,8%) en Colombia, el déficit del país, de 2,8 mil millones de dólares, fue el mayor de la región, seguido por México y Panamá.
- En el primer trimestre de 2017, las importaciones regionales registraron aumentos en todas las categorías, con la excepción de los bienes de capital, que bajaron ligeramente (-0,9%). El mayor incremento se registró en los combustibles (+38,9%), seguidos por los bienes de consumo (+8,9%) y los bienes intermedios (+6,9%). Por el lado de las exportaciones, los productos **mineros y combustibles** registraron un gran **incremento** en el primer trimestre de 2017 (+51,2%), seguidos por las exportaciones de **manufacturas** (+10,6%). Las exportaciones de productos **agropecuarios** se expandieron más modestamente (+1,8%).
- El **comercio intrarregional** creció en el primer trimestre de 2017 (**+13,0%**) y representó el **15,9%** de las exportaciones de la región al mundo (excluyendo a México fue del 21,7%). Hasta marzo de 2017, el comercio intrarregional creció durante cinco meses consecutivos sobre una base interanual. A pesar del crecimiento del comercio intrarregional en el trimestre, su nivel sigue siendo bajo, según los estándares históricos.
- Los **precios** de las materias primas exportadas por la región continuaron **recuperándose** en el primer trimestre de 2017, sobre una base interanual. El precio internacional del **petróleo** de referencia registró un aumento de 55,8%, mientras que el precio del petróleo venezolano registró un aumento aún más pronunciado (+102,9%). Los precios de otros productos básicos, como el café, el carbón, la soja y varios metales, como el aluminio, el cobre y el hierro, también aumentaron en el trimestre.

Gráfico 1: Comercio exterior en América Latina y el Caribe, enero de 2006-marzo de 2017

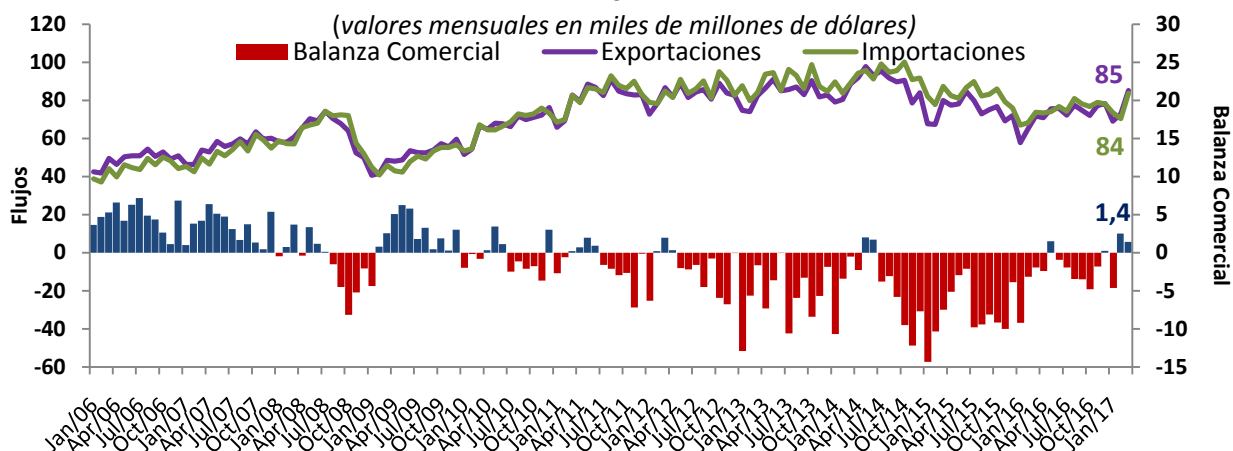

Cuadro 2: Resumen comercio exterior, enero-marzo de 2017

| (Millones de dólares) | EXPORTACIONES | | | | IMPORTACIONES | | | | BALANZA |
|-----------------------------------|---------------|---------------|---------------|----------------|---------------|---------------|---------------|----------------|---------------|
| | Ene | Feb | Mar | Ene-Mar | Ene | Feb | Mar | Ene-Mar | Ene-Mar |
| AMÉRICA LATINA Y EL CARIBE | 69.028 | 73.015 | 85.153 | 227.197 | 73.672 | 70.484 | 83.740 | 227.896 | -699 |
| AMÉRICA LATINA | 67.020 | 70.875 | 82.735 | 220.630 | 69.132 | 66.194 | 78.742 | 214.067 | 6.563 |
| AMÉRICA DEL SUR | 36.957 | 36.553 | 43.257 | 116.767 | 32.701 | 30.368 | 36.163 | 99.233 | 17.534 |
| Chile | 5.593 | 4.660 | 5.544 | 15.797 | 4.906 | 4.470 | 5.256 | 14.632 | 1.165 |
| COMUNIDAD ANDINA | 7.992 | 8.281 | 8.665 | 24.938 | 8.794 | 8.545 | 9.758 | 27.097 | -2.159 |
| Bolivia, E.P. | 545 | 515 | 627 | 1.687 | 658 | 660 | 765 | 2.084 | -396 |
| Colombia | 2.614 | 2.660 | 3.210 | 8.484 | 3.530 | 3.647 | 4.123 | 11.300 | -2.816 |
| Ecuador | 1.559 | 1.581 | 1.581 | 4.721 | 1.563 | 1.297 | 1.609 | 4.469 | 252 |
| Perú | 3.273 | 3.525 | 3.248 | 10.046 | 3.043 | 2.941 | 3.260 | 9.244 | 802 |
| MERCOSUR | 23.373 | 23.612 | 29.048 | 76.032 | 19.002 | 17.353 | 21.149 | 57.505 | 18.528 |
| Argentina | 4.289 | 3.899 | 4.564 | 12.753 | 4.340 | 4.116 | 5.474 | 13.930 | -1.177 |
| Brasil | 14.908 | 15.469 | 20.074 | 50.451 | 12.198 | 10.914 | 12.937 | 36.049 | 14.402 |
| Paraguay | 592 | 840 | 1.031 | 2.463 | 805 | 742 | 909 | 2.455 | 8 |
| Uruguay | 492 | 488 | 520 | 1.499 | 573 | 552 | 748 | 1.873 | -374 |
| Venezuela, R.B. | 3.091 | 2.917 | 2.859 | 8.866 | 1.087 | 1.029 | 1.081 | 3.197 | 5.669 |
| AMÉRICA CENTRAL | 2.748 | 2.978 | 3.433 | 9.158 | 5.644 | 5.240 | 6.471 | 17.355 | -8.196 |
| Costa Rica | 805 | 886 | 997 | 2.688 | 1.281 | 1.206 | 1.409 | 3.896 | -1.208 |
| El Salvador | 419 | 444 | 551 | 1.414 | 832 | 758 | 901 | 2.491 | -1.077 |
| Guatemala | 879 | 942 | 1.087 | 2.908 | 1.431 | 1.352 | 1.604 | 4.387 | -1.478 |
| Honduras | 394 | 421 | 429 | 1.245 | 704 | 738 | 800 | 2.242 | -997 |
| Nicaragua | 202 | 239 | 309 | 749 | 454 | 442 | 529 | 1.424 | -675 |
| Panamá | 48 | 46 | 60 | 154 | 942 | 745 | 1.228 | 2.915 | -2.761 |
| México | 27.316 | 31.344 | 36.045 | 94.705 | 30.787 | 30.585 | 36.108 | 97.480 | -2.775 |
| EL CARIBE | 2.008 | 2.141 | 2.418 | 6.567 | 4.540 | 4.290 | 4.998 | 13.829 | -7.262 |
| CARICOM | 1.154 | 1.160 | 1.286 | 3.601 | 2.346 | 2.292 | 2.589 | 7.227 | -3.627 |
| Cuba | 273 | 325 | 289 | 886 | 861 | 653 | 878 | 2.392 | -1.506 |
| República Dominicana | 581 | 656 | 843 | 2.079 | 1.333 | 1.345 | 1.531 | 4.209 | -2.130 |

Gráfico 2: Participación en el comercio de América Latina y el Caribe, enero-marzo de 2017
(porcentajes)

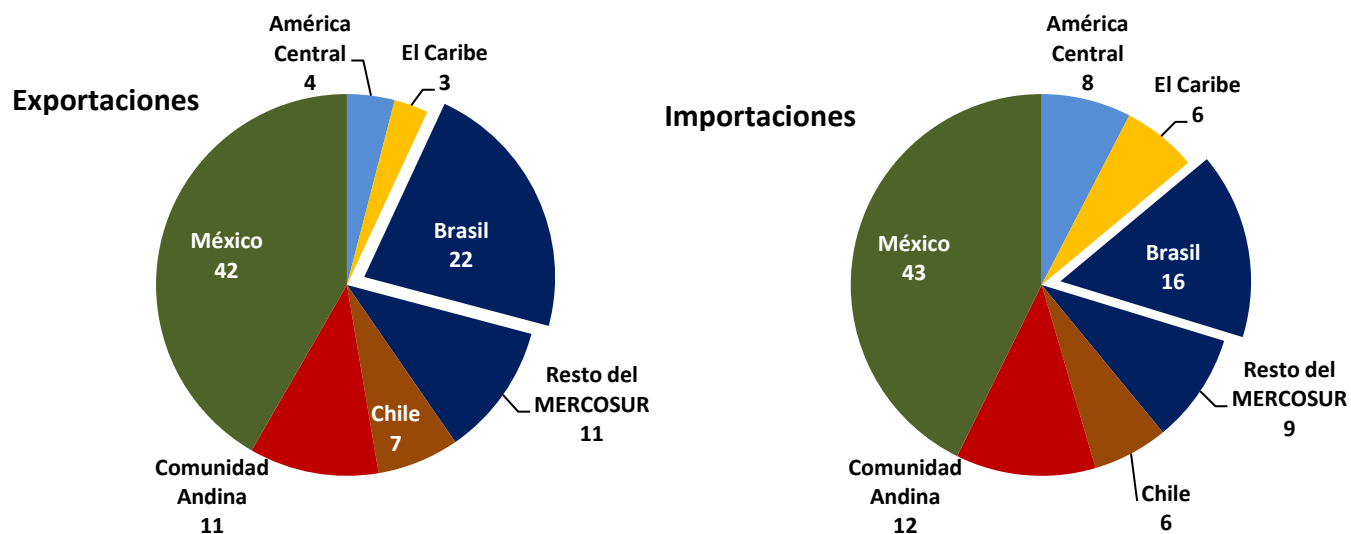

| (porcentajes) | EXPORTACIONES | | IMPORTACIONES | |
|-----------------------------------|---------------|--------|---------------|--------|
| | 2016 | 2017 | 2016 | 2017 |
| AMÉRICA LATINA Y EL CARIBE | -9,5↓ | 16,7↑ | -15,5↓ | 9,0↑ |
| AMÉRICA LATINA | -9,5↓ | 17,1↑ | -16,2↓ | 9,3↑ |
| AMÉRICA DEL SUR | -12,8↓ | 22,5↑ | -26,7↓ | 9,3↑ |
| Chile | -10,9↓ | 4,7↑ | -12,0↓ | 13,2↑ |
| COMUNIDAD ANDINA | -21,7↓ | 29,6↑ | -21,9↓ | 8,9↑ |
| Bolivia, E.P. | -29,6↓ | 4,6↑ | -15,8↓ | 11,5↑ |
| Colombia | -31,5↓ | 31,8↑ | -25,1↓ | 6,8↑ |
| Ecuador | -25,9↓ | 30,2↑ | -36,6↓ | 15,3↑ |
| Perú | -5,4↓ | 32,9↑ | -9,3↓ | 7,8↑ |
| MERCOSUR | -10,1↓ | 24,6↑ | -31,5↓ | 8,5↑ |
| Argentina | 2,9↑ | 2,8↑ | -3,5↓ | 8,9↑ |
| Brasil | -5,1↓ | 24,3↑ | -33,4↓ | 12,0↑ |
| Paraguay | -10,1↓ | 12,0↑ | -20,4↓ | 26,2↑ |
| Uruguay | -13,9↓ | 5,3↑ | -31,2↓ | 5,0↑ |
| Venezuela, R.B. | -50,7↓ | 101,1↑ | -59,8↓ | -25,6↓ |
| AMÉRICA CENTRAL | -6,9↓ | 14,6↑ | -7,9↓ | 9,7↑ |
| Costa Rica | -0,4↓ | 12,6↑ | -4,6↓ | 10,6↑ |
| El Salvador | -10,4↓ | 10,5↑ | -8,1↓ | 7,0↑ |
| Guatemala | -5,6↓ | 11,2↑ | -6,0↓ | 11,6↑ |
| Honduras | -12,2↓ | 23,1↑ | -15,9↓ | 10,6↑ |
| Nicaragua | -17,4↓ | 35,2↑ | -0,1↓ | 2,0↑ |
| Panamá | -14,0↓ | 6,4↑ | -11,7↓ | 11,2↑ |
| México | -5,8↓ | 11,2↑ | -3,7↓ | 9,4↑ |
| EL CARIBE | -9,4↓ | 5,3↑ | -3,5↓ | 4,4↑ |
| CARICOM | -14,5↓ | 1,4↑ | -11,9↓ | 10,1↑ |
| Cuba | -3,6↓ | 23,9↑ | 19,7↑ | -14,1↓ |
| República Dominicana | -0,8↓ | 5,6↑ | -1,1↓ | 8,0↑ |

Cuadro 4: Comercio con principales socios, enero-marzo de 2017

| EXPORTACIONES | | | | | | | | |
|-------------------------------------|--------------|--------|--------|---------|-----------|--------|---------------|-------|
| (Millones de dólares y porcentajes) | VALOR | | | | VARIACIÓN | | PARTICIPACIÓN | |
| | Ene | Feb | Mar | Ene-Mar | 2016 | 2017 | 2016 | 2017 |
| | MUNDO | 69.027 | 73.013 | 85.150 | 227.190 | -9,5↓ | 16,7↑ | 100,0 |
| América Latina y el Caribe | 11.161 | 11.372 | 13.657 | 36.190 | -18,0↓ | 13,0↑ | 16,4 | 15,9 |
| Estados Unidos | 29.717 | 33.218 | 37.912 | 100.847 | -8,3↓ | 12,6↑ | 46,0 | 44,4 |
| Unión Europea 28 | 7.803 | 7.538 | 8.615 | 23.955 | -9,3↓ | 11,5↑ | 11,0 | 10,5 |
| Asia | 13.375 | 14.213 | 16.843 | 44.431 | -6,0↓ | 35,2↑ | 16,9 | 19,6 |
| China | 6.740 | 7.013 | 8.838 | 22.592 | 0,1↑ | 45,3↑ | 8,0 | 9,9 |
| Otros Asia | 6.635 | 7.199 | 8.004 | 21.839 | -10,9↓ | 26,1↑ | 8,9 | 9,6 |
| Resto del mundo | 6.971 | 6.672 | 8.124 | 21.768 | -5,6↓ | 16,1↑ | 9,6 | 9,6 |
| IMPORTACIONES | | | | | | | | |
| (Millones de dólares y porcentajes) | VALOR | | | | VARIACIÓN | | PARTICIPACIÓN | |
| | Ene | Feb | Mar | Ene-Mar | 2016 | 2017 | 2016 | 2017 |
| | MUNDO | 73.624 | 70.475 | 83.699 | 227.799 | -15,5↓ | 9,0↑ | 100,0 |
| América Latina y el Caribe | 11.190 | 10.806 | 13.366 | 35.361 | -17,2↓ | 13,6↑ | 14,9 | 15,5 |
| Estados Unidos | 24.107 | 24.405 | 27.517 | 76.029 | -12,5↓ | 12,4↑ | 32,4 | 33,4 |
| Unión Europea 28 | 10.373 | 9.374 | 11.427 | 31.173 | -3,6↓ | 7,3↑ | 13,9 | 13,7 |
| Asia | 23.001 | 20.855 | 24.391 | 68.247 | -14,8↓ | 4,5↑ | 31,3 | 30,0 |
| China | 13.126 | 11.823 | 12.872 | 37.821 | -14,8↓ | 0,3↑ | 18,0 | 16,6 |
| Otros Asia | 9.893 | 9.045 | 11.531 | 30.469 | -14,9↓ | 10,4↑ | 13,2 | 13,4 |
| Resto del mundo | 4.942 | 5.023 | 7.017 | 16.983 | -38,4↓ | 7,7↑ | 7,5 | 7,5 |

Gráfico 3: Balanza Comercial con principales socios, enero-marzo 2017
(miles de millones de dólares)

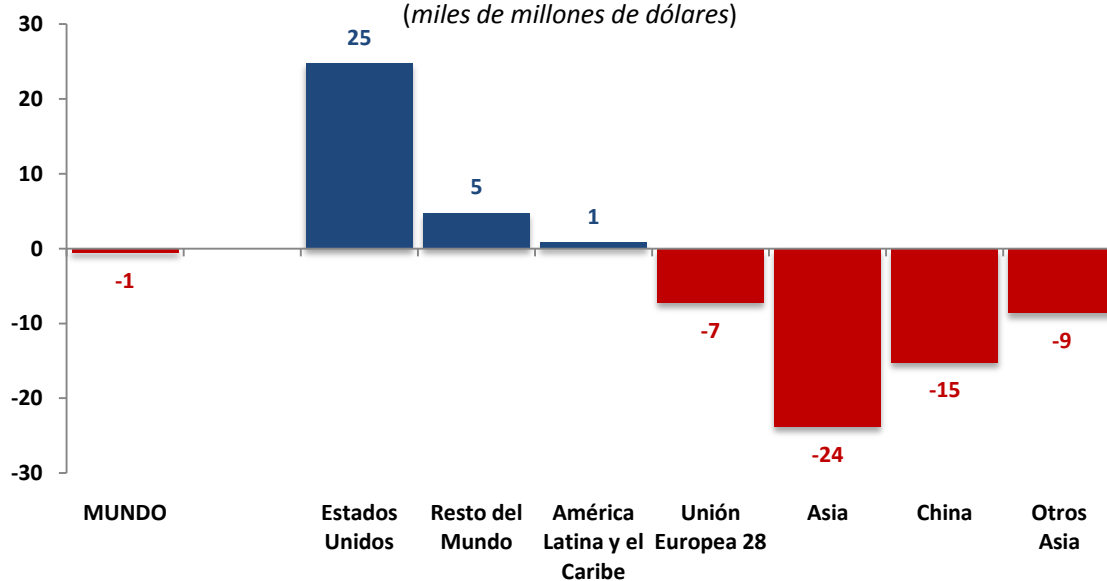

| Cuadro 5: Exportaciones intrarregionales, enero-marzo de 2017 | | | | | | |
|---|--------|--------|--------|---------|-----------|-------|
| (Millones de dólares y porcentajes) | VALOR | | | | VARIACIÓN | |
| | Ene | Feb | Mar | Ene-Mar | 2016 | 2017 |
| Intra ALC | 11.161 | 11.372 | 13.657 | 36.190 | -18,0↓ | 13,0↑ |
| Intra ALC (sin México) | 8.959 | 9.066 | 10.733 | 28.759 | -19,1↓ | 13,8↑ |
| Intra CAN | 632 | 637 | 644 | 1.913 | -16,0↓ | 9,9↑ |
| Intra MERCOSUR | 2.911 | 3.025 | 3.672 | 9.608 | -16,7↓ | 14,7↑ |
| Intra MCCA | 739 | 740 | 878 | 2.358 | -0,9↓ | 2,6↑ |
| Intra Alianza del Pacífico | 1.131 | 1.140 | 1.457 | 3.729 | -11,7↓ | 8,2↑ |
| México al resto de ALC | 1.480 | 1.580 | 1.971 | 5.031 | -15,0↓ | 10,0↑ |

Gráfico 4: Coeficientes de comercio intrarregional calculados según exportaciones, enero - marzo de 2016 y de 2017

(porcentajes de las exportaciones totales)

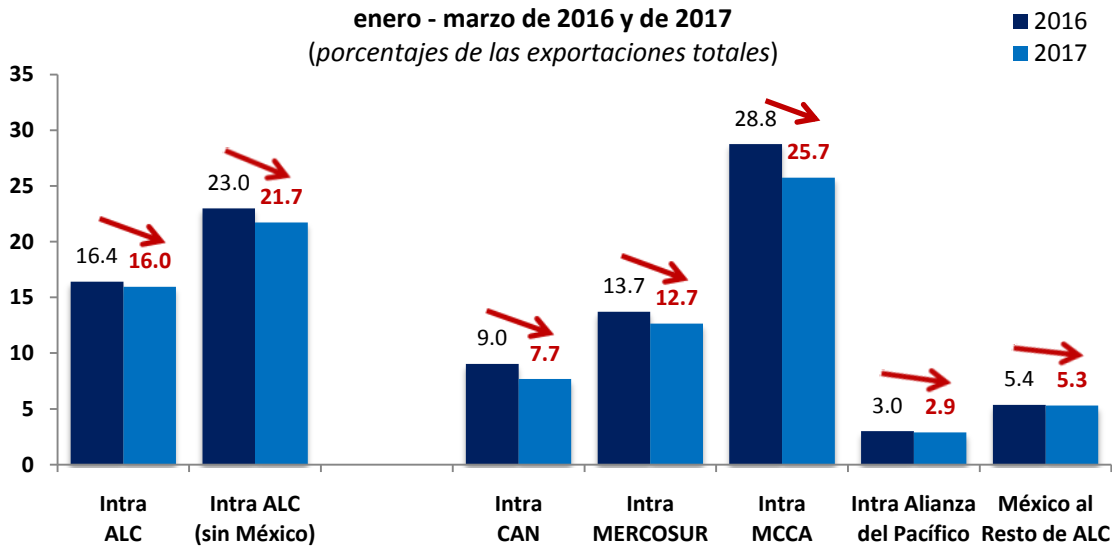

| Cuadro 6: Categorías principales de las exportaciones e importaciones, enero-marzo de 2017 | | | | | | | | |
|--|---------------|---------------|---------------|----------------|---------------|--------------|---------------|--------------|
| (millones de dólares y porcentajes) | VALOR | | | | VARIACIÓN | | PARTICIPACIÓN | |
| | Ene | Feb | Mar | Ene-Mar | 2016 | 2017 | 2016 | 2017 |
| EXPORTACIONES | 68.425 | 73.192 | 85.221 | 226.838 | -9,5↓ | 16,2↑ | 100,0 | 100,0 |
| Productos agrícolas y agropecuarios | 10.885 | 10.076 | 11.444 | 32.405 | 1,8↑ | 1,8↑ | 16,3 | 14,3 |
| Minería y petróleo | 16.701 | 17.071 | 17.270 | 51.042 | -31,3↓ | 51,2↑ | 17,3 | 22,5 |
| Manufacturas | 40.839 | 46.045 | 56.507 | 143.391 | -4,2↓ | 10,6↑ | 66,4 | 63,2 |
| IMPORTACIONES | 73.864 | 70.594 | 83.934 | 228.392 | -15,3↓ | 8,8↑ | 100,0 | 100,0 |
| Bienes de Consumo | 14.145 | 13.711 | 16.280 | 44.136 | -12,6↓ | 8,9↑ | 19,3 | 19,3 |
| Combustibles | 8.195 | 8.279 | 8.944 | 25.418 | -34,2↓ | 38,9↑ | 8,7 | 11,1 |
| Bienes Intermedio | 39.842 | 38.373 | 46.077 | 124.293 | -12,0↓ | 6,9↑ | 55,4 | 54,4 |
| Bienes de Capital | 11.681 | 10.231 | 12.632 | 34.545 | -16,2↓ | -0,9↓ | 16,6 | 15,1 |

NOTAS

Las diferencias en valores de comercio totales entre los Cuadros 2, 4, y 6 se explican por diferencias entre los flujos comerciales por producto y por socio reportadas por algunos países.

Abreviaciones: ALC = América Latina y el Caribe, CAN = Comunidad Andina, CARICOM = Comunidad de Estado del Caribe, E. P. = Estado Plurinacional, MCCA = Mercado Común Centroamericano, MERCOSUR = Mercado Común del Sur, R. B. = República Bolivariana.

Subregiones: *CARICOM* incluye datos de Antigua y Barbuda, Bahamas, Barbados, Belice, Dominica, Granada, Guyana, Haití, Jamaica, Saint Kitts y Nevis, San Vicente y las Granadinas, Santa Lucía, Surinam, y Trinidad y Tobago; *Alianza del Pacífico* incluye datos de Chile, Colombia, México y Perú; *Otros Asia* incluye datos de Brunéi Darussalam, Filipinas, Región Administrativa Especial China de Hong Kong, India, Indonesia, Japón, República Democrática Popular Lao, Región Administrativa Especial China de Macao, República de Corea, Tailandia, la Provincia China de Taiwán, Singapur y Vietnam.

Trabajos recientes de la División de Comercio Internacional e Integración (DCII)

Eventos

- ❖ Curso: Taller de Política Comercial, Cadenas de Valor e Indicadores Sociales (16-19 mayo, 2017, Colombia).
- ❖ Encuentro Internacional de comercio justo en el Estado Plurinacional de Bolivia (10-11 mayo, 2017, Bolivia).
- ❖ Curso: Aumentar la contribución de los Acuerdos Comerciales Preferenciales al comercio incluyente y equitativo (18-21 abr 2017, Ecuador).
- ❖ Presentación: Panorama de la Inserción Internacional de América Latina y el Caribe 2016: la región frente a las tensiones de la globalización (19 y 20 abr 2017, Ecuador).
- ❖ Conferencia para la Creación de una Plataforma de Comercio y Servicios de Beijing en América Latina (24 mar 2017, Chile).

Publicaciones

- ❖ Pellandra, A. (2017): *El impacto del comercio con China en los mercados laborales locales de Chile*. Series de la CEPAL, LC/TS.2017/54, Naciones Unidas: Santiago, junio.
- ❖ CEPAL (2017): *Panorama de la Inserción Internacional de América Latina y el Caribe 2016: la región frente a las tensiones de la globalización*, LC/G.2697-P, Naciones Unidas: Santiago, febrero.
- ❖ Durán Lima, J. y Pellandra, A. (2017): *La irrupción de China y su impacto sobre la estructura productiva y comercial en América Latina y el Caribe*. Serie Comercio Internacional, LC/TS.2017/6, Naciones Unidas: Santiago, febrero.
- ❖ CEPAL (2017): *Evaluación de los posibles impactos de un acuerdo comercial entre el Ecuador y la Unión Europea*. Documento de Proyecto, LC/W.730, Naciones Unidas: Santiago, enero.
- ❖ Rosales, O. (2017): *Crisis y debates sobre globalización en Europa y los Estados Unidos: implicaciones para América Latina*. Serie Comercio Internacional, LC/L.4285, Naciones Unidas: Santiago, enero.
- ❖ CEPAL (2016): *Panorama de la Inserción Internacional de América Latina y el Caribe 2016: la región frente a las tensiones de la globalización*. LC/G.2697-P, Naciones Unidas: Santiago, diciembre.
- ❖ Durán Lima, J., Alvarez, M. y Cracau, D. (2016): *Manual on foreign trade and trade policy: Basics, classifications and indicators of trade patterns and trade dynamics*. Project Document, LC/W.430, Naciones Unidas: Santiago, diciembre.

Este documento, que no ha sido sometido a revisión editorial, fue preparado por la División de Comercio Internacional e Integración de la Comisión Económica para América Latina y el Caribe (CEPAL). Copyright © Naciones Unidas, 2017. Todos los derechos reservados.

APÉNDICE

1. Fuentes

Las cifras para Anguilla, Antigua y Barbuda, Dominica, Granada, Montserrat, Saint Kitts y Nevis, San Vicente y las Granadinas, y Santa Lucía se basan en datos de: *Eastern Caribbean Central Bank*.

Las cifras para Argentina se basan en datos del *Instituto Nacional de Estadística y Censos* y del *Centro de Economía Internacional*.

Las cifras para Bahamas se basan en datos de: *The Central Bank of the Bahamas*.

Las cifras para Barbados se basan en datos de: *Barbados Statistical Service* y Base de datos estadísticos sobre el comercio de mercaderías (Comtrade) de las *Naciones Unidas*.

Las cifras para Belice se basan en datos de: *Statistical Institute of Belize*.

Las cifras para Bolivia, E.P., se basan en datos del *Instituto Nacional de Estadísticas*.

Las cifras para Brasil se basan en datos de: *Ministerio do Desenvolvimento, Indústria e Comércio Exterior*.

Las cifras para Chile se basan en datos del *Banco Central de Chile*.

Las cifras para Colombia se basan en datos del *Departamento Administrativo Nacional de Estadística*.

Las cifras para Costa Rica se basan en datos del *Banco Central de Costa Rica* y *Promotora del Comercio Exterior de Costa Rica*.

Las cifras para Cuba se basan en datos de la *Oficina Nacional de Estadística e Información de la República de Cuba*.

Las cifras para Ecuador se basan en datos del *Banco Central del Ecuador*.

Las cifras para El Salvador se basan en datos del *Banco Central de Reserva de El Salvador*.

Las cifras para Guatemala se basan en datos del *Banco de Guatemala*.

Las cifras para Guyana se basan en datos de: *Bureau of Statistics Guyana* y *Bank of Guyana*.

Las cifras para Haití se basan en datos de: *Banque de la République d'Haïti*.

Las cifras para Honduras se basan en datos del *Banco Central de Honduras*.

Las cifras para Nicaragua se basan en datos del *Banco Central de Nicaragua*.

Las cifras para Jamaica se basan en datos de: *Bank of Jamaica*.

Las cifras para México se basan en datos del *Instituto Nacional de Estadísticas y Geografía*.

Las cifras para Panamá se basan en datos del *Instituto Nacional de Estadística y Censo*, de la *Secretaría de Integración Económica Centroamericana (SIECA)* y Comtrade.

Las cifras para Paraguay se basan en datos del *Banco Central del Paraguay*.

Las cifras para Perú se basan en datos del *Banco Central de Reserva del Perú*, de la *Superintendencia Nacional de Aduanas y de Administración Tributaria*, y del *Ministerio de Comercio Exterior y Turismo*.

Las cifras para la República Dominicana se basan en datos del *Banco Central de la República Dominicana* y de la *Oficina Nacional de Estadística*.

Las cifras para Suriname se basan en datos de: *Centrale Bank van Suriname*.

Las cifras para Trinidad y Tabago se basan en datos de: *Central Bank of Trinidad & Tobago*.

Las cifras para Uruguay se basan en datos del *Banco Central del Uruguay*.

Las cifras para Venezuela, R.B., se basan en datos del *Banco Central de Venezuela* y del *Instituto Nacional de Estadística*.

Las cifras para las tendencias en el comercio mundial se basan en datos mensuales de la *Organización Mundial del Comercio (OMC)*.

Las informaciones sobre precios están basadas en datos del *Fondo Monetario Internacional (FMI)* y de la *Organización de Países Exportadores de Petróleo (OPEP)*.

2. Estimaciones

CARICOM: El comercio por destino es estimado por la estructura (intramensual) de: *Direction of Trade Statistics (DOTS)* del *FMI*.

Cuba: Los valores de exportaciones e importaciones totales para 2016 y 2017 son estimados por la tendencia (intermensual) de *DOTS*.

Venezuela, R.B.: Los valores de exportación e importación de octubre de 2016 hasta 2017 se estiman utilizando datos espejo y la estructura histórica del comercio. Para los socios, los datos de la Balanza de Pagos del *FMI* se utilizan hasta junio de 2016 y la estructura *DOTS* se utiliza hasta marzo de 2017.

Valores no-mensuales: Para Bahamas y Guyana desde abril de 2015, y para Suriname y Trinidad y Tabago desde octubre 2015, y para Venezuela, R.B., las cifras mensuales son estimadas basándose en valores trimestrales usando la estructura de *DOTS*. Para Cuba, las cifras mensuales son estimadas basadas en valores anuales usando la estructura de *DOTS*.

Comercio con socios principales (Cuadro 4 y Gráfico 2): Los datos faltantes son estimados usando datos espejos y la estructura *DOTS*; datos para *CARICOM* no incluyen Anguilla ni Montserrat; datos para Panamá y la República Dominicana para octubre-diciembre 2016 son estimados usando la estructura histórica.

Comercio por categorías principales (Cuadro 6): Las cifras para Cuba para 2016 y 2017 son estimadas usando la estructura histórica; las cifras para Venezuela, R.B. desde octubre 2015 son estimadas usando la estructura histórica.