



Distr.  
RESTRINGIDA

LC/MEX/R.360  
6 de julio de 1992

ORIGINAL: ESPAÑOL

---

CEPAL

Comisión Económica para América Latina y el Caribe

C.2

**CUBA: EVOLUCION ECONOMICA DURANTE 1991**

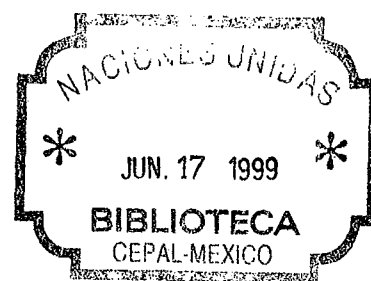

## INDICE

	<u>Página</u>
1. Introducción .....	1
2. Principales elementos en 1990 .....	3
3. Acontecimientos recientes .....	4
4. La política económica .....	6
<u>Anexo estadístico</u> .....	13

## 1. Introducción

Durante el bienio 1990-1991 se agudizaron las dificultades de la economía cubana. Los crecientes problemas que se venían experimentando desde la segunda mitad de los ochenta estaban vinculados a la progresiva declinación económica de los países integrantes del Consejo de Ayuda Mutua Económica (CAME). Ello se expresaba en trabas para el abastecimiento de materias primas y bienes de capital, así como en un deterioro de la relación de precios del intercambio, a lo que se agregaron los efectos de la crisis de endeudamiento, que fue cerrando gradualmente el acceso al mercado internacional de capitales. En 1987 el producto social global ya se había contraído casi 4%, mientras que el leve incremento de 1% registrado en 1989 determinó que el producto por habitante se mantuviera prácticamente estancado en el nivel de 1984. 1/

Por el contrario, la primera mitad del decenio pasado había sido favorable para un significativo crecimiento de la economía, que se apoyó en importantes transformaciones productivas posibilitadas por las estrechas y beneficiosas relaciones comerciales con los países de Europa Oriental, especialmente con la disuelta Unión de Repúblicas Socialistas Soviéticas (URSS). Esa relación económica garantizaba estabilidad en los abastecimientos mediante acuerdos quinquenales y precios preferenciales en el intercambio comercial. Sobre esa base se pudo financiar las crecientes importaciones que elevaron el coeficiente de abastecimiento importado de la demanda interna hasta aproximadamente el 50%.

La relevancia del comercio exterior de Cuba con el antiguo mercado del CAME puede constatarse al considerar que durante el bienio 1988-1989 ese mercado absorbía, en promedio, el 63% de las ventas cubanas de azúcar, el 73% de las de níquel, el 95% en cítricos y la totalidad de piezas y componentes electrónicos de las plantas especializadas. En cuanto al total de las importaciones cubanas, aquel mercado proveía el 63% de las alimenticias, el 86% de las materias primas, la casi totalidad del

---

1/ Véase, CEPAL, Estudio económico de América Latina y el Caribe 1989, Cuba (LC/L.560/Add.20), Santiago de Chile, noviembre de 1990.

combustible y entre el 75% y 80% de la maquinaria y equipo, así como diversos productos manufacturados. 2/

Aunque los años finales de la década estuvieron caracterizados por las limitantes señaladas, la situación previa permitió que se creara una incipiente base productiva de bienes de capital al mismo tiempo que se expandía en forma notable la infraestructura física. Se procedió al ensanchamiento de los embalses de agua, a la reparación de la red ferroviaria y a la construcción de autopistas, carreteras y caminos rurales; creció la flota mercante y se alcanzaron elevados índices de electrificación.

Además, hubo importantes inversiones para el desarrollo de los recursos humanos, sobre todo en las áreas de salud y educación. Se establecieron así las condiciones para obtener importantes avances científicos y tecnológicos, los cuales permitieron una mayor incorporación de las innovaciones tecnológicas mundiales en determinadas actividades productivas.

Merced al crecimiento y las transformaciones ~~logradas~~ durante esos años, se logró construir una plataforma productiva y tecnológica que representa un activo importante para atenuar los efectos de las nuevas dificultades que enfrenta Cuba en sus relaciones económicas externas. El desarrollo de ese período sirvió también para organizar un sistema de gestión y asignación de recursos que ha evitado, en las actuales circunstancias, el colapso del aparato productivo.

Las estratégicas relaciones comerciales anteriormente descritas se alteraron bruscamente en 1990, por las trascendentales transformaciones económicas y sociales ocurridas en los países del Este europeo, ocasionando graves dificultades de abastecimientos de materias primas, materiales, piezas de repuesto, bienes de capital, pero sobre todo de combustible, las que se fueron agudizando en el transcurso del bienio 1990-1991, provocando una abrupta caída del producto interno bruto.

---

2/ Véase, José Luis Rodríguez, "La economía cubana ante la cambiante coyuntura internacional", Boletín de Información sobre Economía Cubana, No. 1, Vol. 1, enero de 1992.

## 2. Principales elementos en 1990

Aun cuando no se dispone de datos oficiales, se estima una disminución del producto social global entre 3% y 4% para 1990. Ese retroceso fue resultado del mencionado deterioro del comercio exterior, de los incumplimientos comerciales de la entonces Unión Soviética, de una reducción significativa de los créditos, de la supresión de financiamientos para compensar pagos, de la eliminación de los mencionados acuerdos comerciales a mediano plazo, de la pronunciada escasez de divisas y de la persistencia del bloqueo económico.

Ante un entorno externo tan adverso, se implantó un plan de emergencia denominado "Período Especial en Tiempos de Paz", constituido por severas medidas de ahorro y austeridad, orientadas a enfrentar las nuevas restricciones.

Durante 1990 se manifestó una pronunciada escasez de materias primas, materiales, piezas de repuesto y accesorios; a partir del mes de agosto, se agravaron las dificultades por la reducción del suministro de petróleo procedente de la Unión Soviética, el que no pudo ser adquirido en otros mercados, dada la escasez de moneda convertible y la elevación de las cotizaciones internacionales. La URSS redujo el abastecimiento de petróleo y derivados de 13 millones de toneladas en 1989 a 10 millones en 1990, aunque debe señalarse que una parte de tal suministro era reexportada.

Los problemas que ya enfrentaba la URSS se manifestaron también en la reducción de las importaciones; no obstante los acuerdos vigentes, durante 1990 las importaciones cubanas desde la URSS descendieron 11% respecto al volumen de 1989, y quedaron 29% por debajo de los compromisos asumidos. En general, el comercio global se contrajo 11.5%. 3/

Entre otras restricciones externas, destacan la reducción del acceso a créditos internacionales, la no ratificación o renovación de diversos convenios de cooperación o intercambio con países de Europa del Este y la creciente exigencia de pago en moneda de libre convertibilidad.

La industria y el transporte fueron los sectores más afectados por todas estas dificultades, aun cuando la rama azucarera obtuvo en la zafra

---

3/ Ibídem.

1989/1990 una producción superior a los 8 millones de toneladas, cifra apenas 0.4% inferior a la del período anterior.

Por otro lado, la construcción de la infraestructura turística del país sostuvo el dinámico desarrollo observado en períodos anteriores. Eso permitió la habilitación de un considerable número de habitaciones hoteleras, lo que aunado a un crecimiento del coeficiente de ocupación de cuartos, propició la recepción en 1990 de unos 360,000 turistas y el incremento de aproximadamente 11% en los ingresos de divisas por este concepto.

### 3. Acontecimientos recientes

Durante 1991 se agravaron las restricciones externas, como consecuencia del derrumbe económico de los países que constituían el CAME. La disolución de la Unión Soviética y los espectaculares acontecimientos en los países de Europa Oriental han significado la extinción de las principales fuentes de aprovisionamiento externo de la economía cubana. Lo repentino y trascendental del choque constituyó un elemento que, indudablemente, contribuyó a profundizar la crisis económica que se había manifestado ya en 1990. Esto determinó la necesidad imperiosa de reorientar el aparato productivo para reconstituir las relaciones económicas externas y atenuar, al mismo tiempo, la caída de la actividad productiva.

El deterioro de las relaciones externas, junto con condiciones climáticas adversas y la imposibilidad de producir los ajustes internos, por la rapidez con que sucedieron los acontecimientos, ocasionaron una caída aún más severa y generalizada de la actividad económica en 1991; a pesar de ello, se logró mantener el nivel de los servicios sociales.

La desarticulación de las transacciones con los países del Este europeo redujo a la mitad, en un lapso de sólo dos años, la capacidad de compra de Cuba en el exterior, lo que explica, casi de por sí, una reducción importante tanto del producto como de las importaciones de bienes y servicios.

Las autoridades estiman en unos 4,000 millones de dólares las pérdidas originadas por el deterioro del comercio con los países de Europa Oriental, lo que redundó, como efecto directo, en una disminución de

alrededor del 15% en el producto social global, estimada a base del tipo de cambio oficial. A esto habría que agregar el impacto indirecto de tal reducción y deducir los efectos neutralizadores de las medidas de emergencia aplicadas.

Una de las manifestaciones más importantes de tales dificultades fue la sensible baja del precio del azúcar vendida en 1991 a la URSS.

El impacto negativo fue particularmente intenso en el sector industrial, donde se semiparalizaron numerosas plantas debido, por una parte, a los problemas operativos y de abastecimiento de insumos y, por otra, a la desorganización de los mercados hacia los que se destinaba un considerable volumen de las exportaciones de las manufacturas cubanas. Asimismo, se congelaron cerca de 80 proyectos de inversión que habían sido convenidos con la Unión Soviética.

Ante tan desfavorable escenario, se definió una política económica orientada a atender las necesidades más apremiantes de la población. De esta manera, aunque descendió la generación de energía eléctrica, se logró mantener un abastecimiento residencial suficiente, y los efectos adversos sobre la actividad económica fueron atenuados gracias a las medidas de ahorro establecidas dentro de un programa racional y ordenado. 4/

El anormal suministro de combustibles, piezas de repuesto y otros insumos para los ingenios, así como los efectos de las fuertes lluvias que interrumpieron las labores de corte y alza de la caña durante el mes de abril, determinaron que la zafra 1990/1991 ascendiera sólo a 7.6 millones de toneladas de azúcar, cifra 6.5% inferior al período precedente. Esa caída determinó una reducción equivalente en el volumen de las exportaciones, a la vez que disminuyó la participación cubana en la producción mundial casi en 1%, y las exportaciones perdieron un 2% de importancia relativa en el comercio internacional.

El descenso en el volumen de la exportación de azúcar se combinó con una fuerte contracción en su precio. Si bien las cotizaciones de ese producto estaban regidas principalmente por las condiciones de un mercado preferencial, el comportamiento del mercado residual incidía de todas

---

4/ Dentro de las medidas de ahorro se encuentra la reducción del consumo residencial en un 10%.

maneras en aquéllas. Por lo tanto, la tendencia de los precios que se consigna en el gráfico 1 del anexo estadístico influyó indudablemente en los ingresos recibidos durante 1991.

Con respecto a las importaciones, también existen indicios de una notable contracción. Así, los 3,940 millones de dólares originalmente convenidos para ser importados durante 1991 desde la URSS, se ajustaron a 3,363 millones en junio; no obstante, hasta septiembre sólo se habían recibido mercancías por valor de 1,305 millones de dólares, de ellos 76% en combustibles. Se estima que finalmente se pudo disponer de 1,673 millones --un 70% menos de lo recibido en 1989--, por lo que globalmente se habría registrado una caída de las importaciones cubanas del orden del 50% en relación con 1989. 5/ Esto significa también que se habría producido, de 1989 a 1991, una reducción de más del 30% de los 1,000 millones de dólares en alimentos importados. 6/

El sector transportes, tanto de carga como de pasajeros, sufrió particulares consecuencias, y se originaron nuevos problemas para la economía nacional en la transportación de bienes desde y hacia el país. Hasta 1990 esta actividad la complementaba la flota de la extinguida Unión Soviética. En las nuevas condiciones, la transportación tuvo que suplirse con servicios de otros países, lo que requirió el pago creciente de fletes internacionales a lo largo de 1991.

#### 4. La política económica

Ante la desfavorable coyuntura externa, la política económica se ha encaminado a lograr un aprovechamiento más intenso de los recursos internos y una reinserción en el mercado internacional, principalmente con los países de América Latina y el Caribe.

Se le ha concedido especial prioridad al programa alimentario para garantizar el abastecimiento interno en el actual contexto de restricción de importaciones. 7/ Este se apoya en un importante plan de inversiones,

---

5/ José Luis Rodríguez, La economía cubana..., op.cit.

6/ Véase, Lía Añe, Boletín de Información sobre Economía Cubana, enero de 1992.

7/ Este programa se ejecuta sin afectar la superficie de los cultivos de exportación, que representa el 57% del total.



en la aplicación de mejoras técnicas en los cultivos y en un nuevo sistema salarial que tiende a estimular la productividad del trabajo en labores agrícolas. El objetivo del programa alimentario es llegar a producir en 1995 el 40% de los alimentos que se importaban en 1989. La ejecución de dicho programa abarca las diferentes formas de tenencia de la tierra, lo cual implica la participación activa de unos 60,000 campesinos cooperativistas y de aproximadamente 80,000 campesinos privados. Los productores no estatales tienen un importante peso relativo en algunos de los cultivos, como es el caso del tabaco (76%), hortalizas (51%), café (43%), "viandas" (32%) y caña de azúcar (20%).

La modernización de la agricultura cubana incluyó altos niveles de mecanización de sus cosechas, lo que, en las actuales condiciones de escasez de combustibles y otros insumos, ha dificultado el normal desarrollo de los trabajos agrícolas y ha determinado la utilización de animales en labores de tracción.

En un segundo orden de prelación, se identifica la industria médico-farmacéutica, cuya inserción internacional significaría la recuperación parcial de la fuerte inversión realizada en décadas pasadas en investigación científica. Se considera que en ingeniería genética y biotecnología se han alcanzado importantes niveles de competitividad, tanto en productos tradicionales como en algunos nuevos. 8/

La tercera prioridad está asociada al desarrollo del turismo como la fuente potencialmente más promisorio e inmediata de obtención de moneda libremente convertible. Durante 1989 este sector representaba ya el tercer

---

8/ Así, por ejemplo, el Centro de Ingeniería Genética y Biotecnología tiene patentados unos 90 productos nuevos, entre los que se encuentra un fármaco para el tratamiento del vitiligo, el factor de crecimiento epidérmico recombinante; interferones humanos alfa y gamma, anticuerpos monoclonales y fragmentos de genes, proteínas y hormonas, vacunas y medios de diagnóstico, hibridomas y modelos animales y estreptokinasa recombinante. El Instituto de Inmunoensayo creó y exporta el sistema ultramicroanalítico SUMA que permite realizar análisis serológicos masivos, precisos y rápidos. El Centro Nacional de Investigaciones Científicas produce y exporta el policosanol que reduce los niveles de colesterol en la sangre, el corazón y el tejido adiposo. El Instituto Finlay de la Habana produce y exporta la vacuna antimeningocócica.

rubro en aporte de divisas, después del azúcar y el níquel, y en 1991 experimentó un importante incremento cercano al 10%.

Como parte de la nueva política de apertura adoptada, durante los dos últimos años se ha acrecentado la inversión extranjera, mediante empresas mixtas en la actividad turística y en otros sectores económicos, como la exploración y extracción de petróleo.

En este sentido, se han establecido nuevas condiciones para la explotación de industrias que no producen a plena capacidad. A fines de 1991 existían 66 proyectos para recibir inversiones extranjeras, 14 de los cuales correspondían a turismo, y los restantes estaban vinculados con las industrias del cuero, calzado, textiles, materiales para la construcción, vidrio, productos farmacéuticos y alimenticios.

Con el objetivo de atraer inversiones foráneas en diferentes ramas donde puedan aportar capital, tecnología y mercado, se han implantado diversas modalidades de asociación que incluyen empresas mixtas, producciones cooperadas, acuerdos de comercialización y cuentas de participación; en todas ellas, las inversiones procedentes de países latinoamericanos y caribeños disfrutaban de condiciones ventajosas.

Estas asociaciones económicas operan en moneda convertible y poseen cuentas en esas monedas en una agencia del sistema bancario nacional para efectuar sus cobros y pagos. Se autoriza al socio extranjero la libre transferencia al exterior de los dividendos o utilidades netas que obtenga, así como la repatriación total o parcial del capital invertido, en caso de que se acuerde su retiro del territorio nacional. También si se liquida la asociación económica, el socio extranjero puede extraer sus recursos en moneda libremente convertible.

La política fiscal establece para las nuevas inversiones externas un impuesto de hasta el 30% sobre la utilidad neta anual, pero se deduce la parte de la ganancia que se reinvierta e incremente el capital social de la empresa mixta. Se descuenta también la aportación que se realice a los fondos de incentivo económico a los trabajadores o a las reservas para contingencias.

En los casos de interés estratégico para el desarrollo del país, se conceden adicionalmente exenciones arancelarias y del resto de los derechos aduanales. Las asociaciones económicas pueden exportar directamente su

producción o, si lo consideran conveniente, hacerlo mediante entidades estatales de comercio exterior. Asimismo, pueden importar directamente, aunque las empresas nacionales conservan derecho de primera opción, siempre y cuando ofrezcan condiciones de abastecimiento competitivas a escala internacional.

La promoción de exportaciones de bienes y servicios constituye un elemento importante de la nueva estrategia de recuperación y crecimiento económicos. Se ha priorizado también la asignación de recursos con vistas al aumento de las ventas externas de cítricos, níquel, pesca, café y tabaco, así como la promoción de nuevos productos y servicios deportivos, culturales, educacionales y de salud. Se han reanudado las negociaciones comerciales con algunos países de la Comunidad de Estados Independientes que demandan productos cubanos, y se ha acordado con ellos el trueque de bienes, por ejemplo azúcar por petróleo, ya que estos nuevos países sufren igualmente limitaciones de moneda convertible.

A fin de aliviar el extraordinario peso de la factura petrolera 9/ se han adoptado medidas adicionales para el ahorro energético y para incentivar el uso de fuentes renovables. Se continúan los trabajos para la terminación del primer reactor de la Central Electronuclear de Cienfuegos, prevista para 1994.

El país tiene una capacidad de extracción anual de unas 800,000 toneladas de crudo. Es un combustible pesado, con alto contenido de azufre y con limitaciones para su utilización; se lo usa principalmente en la termoeléctrica del Mariel y en las fábricas de cemento de proceso en seco. Recientemente se encontró petróleo ligero de buena calidad en la provincia de Ciego de Avila, aunque su eventual extracción no sobrepasaría las 70,000 toneladas anuales, lo que representa solamente el 9% de la producción nacional.

Se ha concebido otra forma para incrementar la obtención de petróleo mediante la utilización de la capacidad ociosa de refinación del país. Existen dos refinerías, ubicadas en La Habana y Santiago de Cuba, con una

---

9/ El 70% de los requerimientos energéticos nacionales se satisfacen con petróleo y el resto con fuentes alternativas, entre las que destaca el bagazo de la caña de azúcar.

capacidad conjunta anual de 6.6 millones de toneladas, y en 1991 se terminó otra en la provincia de Cienfuegos con una capacidad adicional de 3 millones, aunque esta última aún no ha entrado en funcionamiento por falta de petróleo. Al respecto, se prevén negociaciones con inversionistas extranjeros para lograr una operación plena o bien utilizarlas para refinar una amplia variedad de derivados del petróleo para empresas foráneas, a cambio de suministros de crudo para el país.

Por otro lado, las autoridades están estudiando y aplicando paulatinamente diferentes medidas para enfrentar los nuevos desequilibrios macroeconómicos que tienen su origen en el plano externo, y han causado desajustes en las esferas productiva, fiscal y monetaria. Para minimizar los efectos adversos sobre los trabajadores, motivados por la caída en el nivel general de actividad económica, se han establecido medidas especiales en el terreno laboral. Así, temporalmente se han reubicado trabajadores en centros cercanos a sus residencias o han sido asignados en actividades agrícolas y de construcción.

El gasto público ha continuado creciendo por concepto de subsidios y transferencias a las empresas públicas; la necesidad de reducir el desequilibrio financiero interno ha obligado a aplicar aumentos de precios a diversos bienes y servicios.

Se han registrado alzas moderadas de precios en algunos productos agropecuarios, dado que se presenta una situación de falta de rentabilidad del sector ante la congelación de precios en los últimos años frente al aumento de costos de producción, especialmente por el incremento de precios de los insumos importados. Han crecido sistemáticamente los precios de los pesticidas, herbicidas, semillas, fertilizantes y otros insumos, al mismo tiempo que han sido aumentadas sensiblemente las remuneraciones con vistas a estabilizar la fuerza de trabajo en el campo.

La insuficiente oferta de productos ha generado un exceso de dinero circulante, situación que propicia la expansión de la economía informal; esto, a su vez, ha motivado la decisión de aplicar severos aumentos de precios en algunos bienes de consumo no imprescindibles.

Asimismo, en el campo de la planificación y de la gestión empresarial están ocurriendo diversos cambios. La escasez de recursos ha obligado a una mayor centralización de las decisiones sobre su destino, aun cuando la

gestión empresarial registra una marcada descentralización, promovida por un nuevo régimen de autofinanciamiento de diferentes empresas públicas en términos de moneda convertible. Esto ha originado, a su vez, una relativa descentralización operativa en las actividades de comercio exterior de las empresas que funcionan bajo dicho régimen. Anteriormente, se discutían en forma central planes quinquenales de abastecimiento con los países de Europa Oriental, que se negociaban con los respectivos gobiernos. Actualmente, por las transformaciones de esos países hacia economías de mercado, estas decisiones se han descentralizado totalmente, dado que Cuba necesita negociar ahora con miles de empresas. Los mecanismos cubanos de comercio exterior han tenido que adaptarse a las nuevas circunstancias en pocos meses, con las consiguientes consecuencias adversas de tan abrupto cambio.

En síntesis, la economía cubana registró un notable nivel de crecimiento durante buena parte del decenio pasado, sobre la base de beneficiosas relaciones económicas con los países miembros del CAME, los que garantizaban mercados amplios para las principales exportaciones cubanas, precios superiores a los vigentes en el mercado internacional, abastecimiento estable de volúmenes crecientes de materias primas, materiales, combustibles, piezas de repuesto y bienes de capital, así como créditos preferenciales a largo plazo.

Estas formas de relación comenzaron a desaparecer en 1990 y se extinguieron totalmente en 1991, con lo que se redujo a la mitad la capacidad externa de compra del país, induciendo en consecuencia una aguda y sostenida contracción de la actividad productiva. Se ha logrado mantener, no obstante, el abastecimiento de alimentos y de los servicios básicos, por medio de la aplicación de un riguroso programa de emergencia que ha logrado optimizar la utilización de los recursos disponibles, evitando la desarticulación o el colapso del aparato productivo y moderando los efectos negativos de la crisis. En ese contexto, se han iniciado algunos cambios importantes, tendientes a dotar de flexibilidad al sistema de toma de decisiones en las empresas, con objeto de reorientar la economía hacia la reconstitución de las relaciones comerciales externas y para impulsar la reactivación productiva. Entre esos esfuerzos destaca la decisión de convocar a la inversión privada extranjera para participar en

el desarrollo de actividades de singular importancia para el futuro, como es el turismo, la industria manufacturera y la rama energética.

Anexo estadístico

Cuadro 1

CUBA: SITUACION DE LOS SUMINISTROS TRADICIONALES  
PROCEDENTES DE LA URSS Y CONVENIDOS PARA 1991

Productos	Mayo 1991		Septiembre 1991		Convenio anual	Noviembre de 1991 (real)
	Convenido	Real	Convenido	Real		
Total de importaciones a/		710		1,305	3,363	
Combustible a/		650		985		
Petróleo y derivados b/	4.16	4.16			10	8
Cereales (consumo humano y animal) c/				45 d/	1,500	
Harina de trigo					170	80
Arroz c/		-		-	90	
Chícharos c/		-		30	60	30
Aceite vegetal crudo c/		-		11.2	70	
Manteca c/		-		3.4	49	
Leche condensada		-		11 d/	-	33 d/
Mantequilla		-		47 d/	-	
Carne en conserva		-		18 d/	-	
Leche en polvo		-		22 d/	-	20 d/
Pescado fresco y de conserva		-		11 d/	-	
Fertilizantes c/		41		176	1,100	187
Azufre c/		- e/		-	170	
Madera aserrada f/		15		94	200	
Sosa cáustica c/		-		-	35	
Carbonato de sodio c/		-		-	17	
Pulpa de madera, papel y cartón c/		-		-	15	
Papel gaceta c/		0.4		2.2	110	
Laminados de acero c/		-		6.7	350	
Hojalata c/		-		6	40	13
Sebo c/		1.4		3.8	28	
Jabón elaborado c/		-		0.3	6	0.3
Detergente c/		-		-	12	-
Neumáticos g/		-		4.3	270	
Caucho sintético h/		-		11 d/	-	
Negro de humo h/		-		-	-	
Algodón c/		-		-	30	
Sacos de yute		-		-	-	
Fibras de kenaf		-		-	-	
Amoniaco c/		i/		37.8	70	
Metales y laminados no ferrosos c/		-		7.4	28.6	
Piezas de repuesto a/		3.3		10.2	101.7	
Piezas de repuesto para bienes de consumo a/		-		0.2	17.4	
Ladrillos refractarios				10 d/		
Equipos agrícolas, de construcción y transporte				38 d/		

Fuente: CEPAL, sobre la base de información publicada por el periódico Granma.

a/ Millones de dólares.

b/ Millones de toneladas.

c/ Miles de toneladas.

d/ Estos porcentajes representan la parte recibida con respecto a lo convenido en 1991.

e/ En el primer semestre de 1991 se recibieron 25,000 toneladas pendientes de 1990.

f/ Miles de metros cúbicos.

g/ Miles de unidades.

h/ Toneladas.

i/ En mayo se recibió un primer embarque.



## Cuadro 2

CUBA: SUMINISTRO DE PETROLEO Y DERIVADOS  
PROCEDENTES DE LA URSS

---

	Millones de toneladas
1989	13
1990	10
1991	8

---

Fuente: CEPAL, sobre la base de  
información publicada por el periódico  
Granma.

Cuadro 3

CUBA: BALANCE AZUCARERO a/

(Miles de toneladas)

	Zafras			Tasas de crecimiento	
	1988/1989	1989/1990	1990/1991	1989-1990	1990-1991
Oferta total	9,166.3	8,900.9	8,491.8	-2.9	-4.6
Existencia inicial	978.6	744.5	868.8	-23.9	16.7
Producción	8,187.7	8,156.4	7,623.0	-0.4	-6.5
Importación	-	-	-	-	-
Demanda total	9,166.3	8,900.9	8,491.8	-2.9	-4.6
Consumo aparente	905.2	1,006.0	1,042.7	11.1	3.6
Exportaciones	7,516.6	7,026.1	6,595.8	-6.5	-6.1
Existencia final	744.5	868.8	853.3	16.7	-1.8
Participación en el total mundial					
Existencia inicial	2.9	2.4	2.9		
Producción	7.8	7.5	6.6		
Consumo aparente	0.9	0.9	1.0		
Exportaciones	25.1	23.3	21.3		
Existencia final	2.4	2.9	2.5		

Fuente: CEPAL, sobre la base de cifras proporcionadas por el Grupo de Países Latinoamericanos y del Caribe Exportadores de Azúcar (GEPLACEA).

a/ 1 de septiembre-31 de agosto.

# GRAFICO 1: PRECIOS DEL AZUCAR CRUDO

BOLSA NUEVA YORK-CONT.# 11

CTVS.DOLAR - LBS.FOB CARIBE

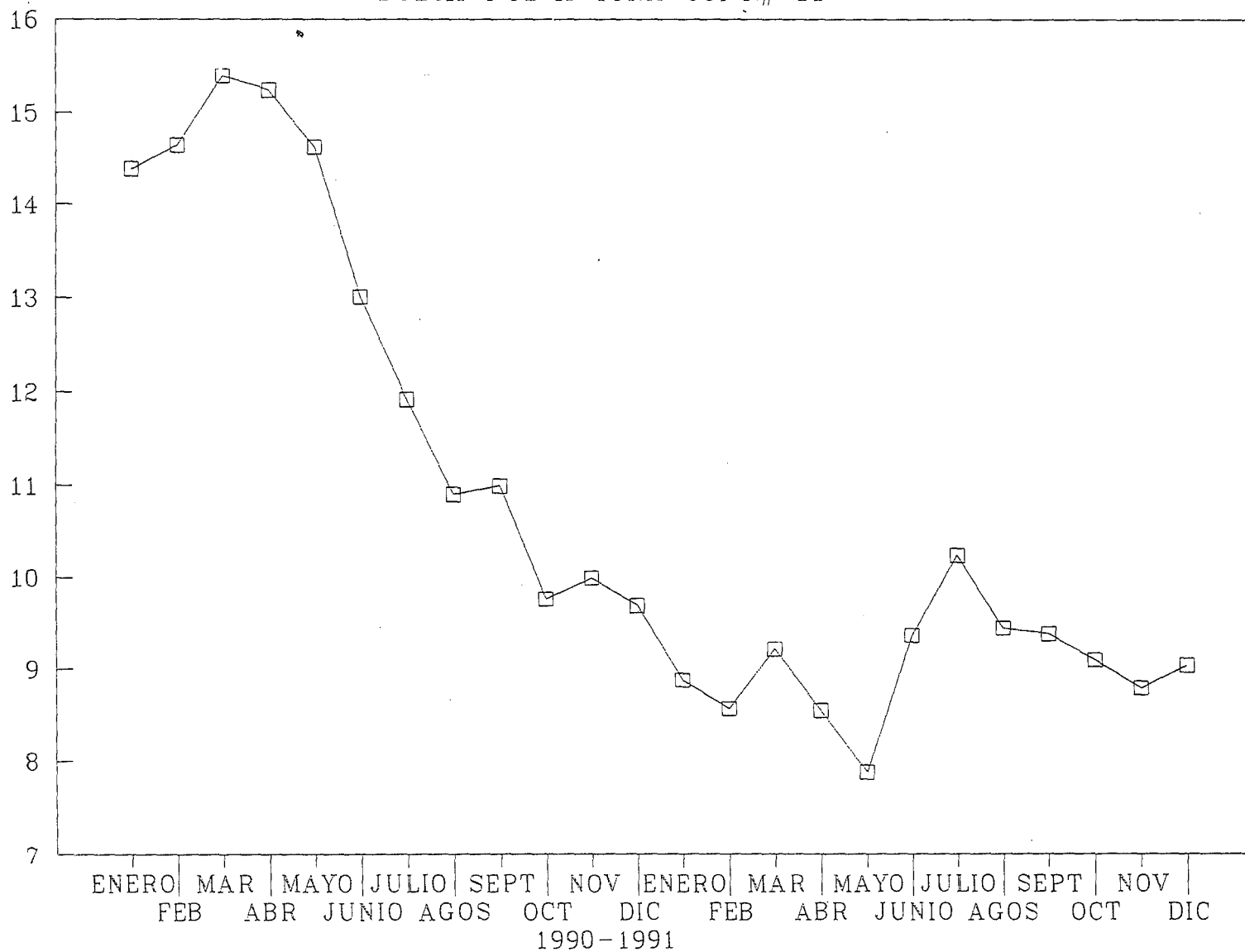

FUENTE: GEPLACEA

## GRAFICO 2: PRECIOS DEL NIQUEL

REINO UNIDO - PUERTOS NORTE EUROPA



FUENTE: F.M.I.