

notas sobre la economía y el desarrollo de América Latina

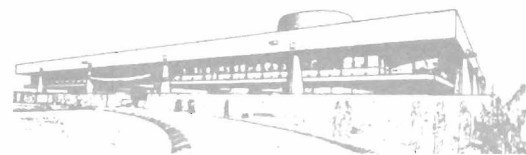

Preparadas por los Servicios Informativos de la CEPAL N° 50 - Julio 16 - 1970

Características del Comercio

INTERLATINOAMERICANO

En su versión preliminar, el "Estudio Económico de América Latina, 1969", de la CEPAL, analizó en detalle la evolución del sector externo y las tendencias del renglón de exportaciones, que han significado un continuo deterioro para la región en lo que hace a su participación en el comercio mundial.

Como complemento de ese análisis, la versión definitiva del Estudio incluirá un capítulo sobre las características del Comercio Interlatinoamericano, que comprende diversos cuadros estadísticos y una serie de apreciaciones sobre los progresos registrados en el intercambio comercial de los dos grupos que adelantan la integración latinoamericana: el Mercado Común Centroamericano y la Asociación Latinoamericana de Libre Comercio, ALALC. El análisis se refiere asimismo a las posibilidades que se ofrecen con la expansión de las exportaciones de manufacturas.

A continuación presentamos algunos apartes del citado capítulo:

El lento crecimiento que ha caracterizado la evolución de las exportaciones de América Latina (*), contrasta con el rápido incremento que ha registrado entretanto el comercio intrarregional.

En efecto, entre 1960 y 1968 el intercambio comercial de los países latinoamericanos aumentó a razón de 9.3 por ciento anual, aunque de manera irregular (13.3 por ciento si se considera a 1961 como año inicial del período). La información preliminar disponible para 1969 indica un crecimiento aproximado al 13 por ciento en este año. Estos incrementos relativos doblan la tasa de 4.2 por ciento anual de crecimiento de las exportaciones totales de América Latina en el período 1960-68 y superan también la de 8.2 por ciento del comercio mundial.

(*) Ver "Notas" N° 38 y 40.

Cuadro A
INTERCAMBIO DE AMÉRICA LATINA CON LA REGIÓN Y EL MUNDO
(Valores en millones de dólares y relaciones porcentuales)

PAISES	EXPORTACIONES (FOB)						IMPORTACIONES (CIF)					
	Promedio 1960-61			1969 ^{a/}			Promedio 1960-61			1969 ^{a/}		
	A América Latina	Al mundo	%	A América Latina	Al mundo	%	Desde América Latina	Desde el mundo	%	Desde América Latina	Desde el mundo	%
Argentina	142	1 022	13.9	368	1 535	24.0	200	1 355	14.8	369	1 500	24.6
Bolivia	7	72	9.7	16	173	9.2	12	74	16.2	26	134	19.4
Brasil	93	1 337	7.0	218	2 260	9.6	187	1 462	12.8	288	2 254	12.8
Colombia	9	450	2.0	64	590	10.8	23	526	4.4	66	677	9.7
Chile	42	499	8.4	121	978	12.4	95	544	17.5	221	888	24.9
Ecuador	8	101	7.9	15	209	7.2	3	102	2.9	38	266	14.3
México	26	795	3.3	118	1 960	6.0	12	1 162	1.0	63	2 036	3.1
Paraguay	9	29	31.0	19	51	37.3	8	30	26.7	17	82	20.7
Perú	40	464	8.6	59	866	6.8	34	421	8.1	107	601	17.8
Uruguay	4	152	2.6	24	185	13.0	58	226	25.7	47	170	27.6
Venezuela	200	2 464	8.1	266	2 431	10.9	22	1 027	2.1	69	1 628	4.2
Total ALALC	580	7 385	7.9	1 288	11 238	11.5	654	6 929	9.4	1 311	10 236	12.8
Costa Rica	5	84	6.0	50	195	25.6	9	108	8.3	65	240	27.1
El Salvador	14	118	11.9	67	198	33.8	18	115	15.7	81	229	35.4
Guatemala	7	112	6.3	80	255	31.4	12	136	9.5	66	277	23.8
Honduras	12	66	18.2	26	174	14.9	7	72	9.7	49	178	27.5
Nicaragua	2	65	3.1	30	151	19.9	7	73	9.6	58	180	32.2
Total Mercado Común Centroamericano	40	445	9.0	253	973	26.0	53	504	10.5	319	1 104	28.9
Haití	-	34	-	...	34	...	-	44	-	...	37	...
Panamá	-	20	-	3	110	2.7	2	116	1.7	72	310	23.2
R. Dominicana	1	162	0.6	1	180	0.6	-	79	-	11	242	4.5
Total América Latina	621	8 046	7.7	1 545	12 535	12.3	709	7 672	9.2	1 713	11 929	14.4

Fuente: Naciones Unidas, *Monthly Bulletin of Statistics*, noviembre de 1967 y diciembre de 1969. Fondo Monetario Internacional, *Direction of Trade*, anual 1960-64 y 1963-67; información oficial de los países.

a/ Estimación.

No obstante la diferencia que se aprecia en la velocidad de crecimiento del intercambio regional y de las exportaciones totales de América Latina, su significación relativa continúa siendo baja. A comienzos del período examinado, el monto del comercio intrarregional correspondía al 8 por ciento de las exportaciones latinoamericanas; en 1968 y 1969 había pasado a poco más del 12 por ciento.

El comercio exterior de América Latina se halla altamente concentrado en unos pocos países. Argentina, Brasil, México y Venezuela efectúan las dos terceras partes de las exportaciones de la región e importan una proporción parecida. Si a esos países se agregan Chile y Perú, esas proporciones suben al 80 por ciento en el caso de las exportaciones y al 74 por ciento en el de las importaciones. Esta alta concentración se repite aunque en forma más atenuada en el intercambio regional, que ha venido disminuyendo con la intensificación del comercio entre los países centroamericanos. Argentina, Brasil y Venezuela efectúan el 56 por ciento de las exportaciones a la región y más de la mitad de las importaciones desde América Latina son hechas por Argentina, Brasil y Chile.

- evolución en el MCCA y en la ALALC -

El intercambio comercial entre los 5 países que forman el Mercado Común Centroamericano (MCCA) aumentó a una tasa mayor a un 30 por ciento anual entre los años 1963 y 1967, cifra muy superior al 9.7 por ciento anual registrado en la otra área de comercio regional: ALALC. Sin embargo, mientras en el MCCA se transa un valor equivalente al 18 por ciento del comercio total interlatinoamericano, el intercambio entre los países de la ALALC significa alrededor de 73 por ciento del mismo total. En estos resultados se refleja la alta concentración del comercio en unos cuantos países, que pertenecen a la ALALC, situación que ya existía antes de la formación de esta asociación de comercio.

Entre los años iniciales de esta década y 1968, las exportaciones destinadas al área latinoamericana aumentaron a razón de 8.8 por ciento anual en el caso de los países de la ALALC y se multiplicaron 6.4 veces las de los países centroamericanos. Información todavía parcial y preliminar señala que en 1969 las ventas de los países latinoamericanos efectuadas a la propia región aumentaron en aproximadamente un 13 por ciento, destacándose las de los países pertenecientes a la ALALC que lo hicieron en un 16 por ciento, como consecuencia de los incrementos de las ventas de Venezuela, dirigidas principalmente a Brasil y a la Argentina; las de Chile y las de Colombia.

Entretanto las exportaciones a América Latina de los países miembros del MCCA, se estima que no registraron aumento en 1969, a raíz del conflicto que hubo entre El Salvador y Honduras que dificultó el intercambio de estos países y el de la región. (Véase cuadro A.)

De esta manera, durante el período examinado aumentó de 8 a 12 por ciento la parte de las exportaciones de los países de ALALC destinadas al área latinoamericana. En el caso de los países del istmo centroamericano esta relación aumentó de 9 a 26 por ciento en igual período.

En el caso particular de algunos países, Colombia y Uruguay quintuplicaron la proporción de sus exportaciones a la región, mientras México las dobló. Sin embargo, por su peso relativo, el aumento de 14 a 24 por ciento de la participación de Argentina tuvo una influencia mayor en los resultados para la región. Solamente Bolivia, Ecuador y Perú destinaron en 1969 una cuota relativa menor de sus exportaciones a la región, que en los años 1960-61.

Entre los países centroamericanos, solamente Honduras disminuyó la participación a que nos referimos; Nicaragua la sextuplicó, Guatemala la quintuplicó. Costa Rica la cuadruplicó y El Salvador la aumentó tres veces.



Procedencia	
País	Argentina
importador	
Argentina	x
Bolivia	14.6
Brasil	156.1
Colombia	7.5
Chile	103.5
Ecuador	2.9
México	12.4
Paraguay	13.6
Perú	62.0
Uruguay	17.6
Venezuela	12.0
Costa Rica	0.2
El Salvador	-
Guatemala	0.2
Honduras	-
Nicaragua	0.2
Cuba	...
Haití	...
Panamá	0.4
R. Dominicana	-
Total América Latina	403.2

Fuente: Estadísticas de Comercio Exterior de Argentina

Nota: Datos preliminares

Desde el lado de las importaciones, mientras los países miembros de la ALALC aumentaron la proporción de sus compras en el área del 9 al 13 por ciento, los del istmo centroamericano la elevaron del 11 al 29 por ciento. (Véase cuadro A.)

Al igual que en el caso de las exportaciones, algunos países aumentaron notablemente sus compras en América Latina, mientras otros bajaron esa proporción. No siempre coinciden los países que aumentan o disminuyen sus exportaciones a la región con los que mueven en iguales sentidos las compras, lo que determina el abultamiento de los saldos negativos o positivos de los países en su intercambio regional.

En ambos mercados regionales los flujos comerciales de mayor importancia se efectúan entre unos pocos países. Esta situación es más evidente en el área de ALALC, donde sus participantes se reparten en una amplia gama en cuanto a tamaño, a grado de desarrollo y a potencial de oferta y escala de mercados. Es así como la corriente comercial - en ambos sentidos - entre Argentina y Brasil representa el 19 por ciento del valor total transado en ALALC; esa proporción baja al 9 por ciento en el intercambio entre Argentina y Chile y disminuye a 5 y 4 por ciento en el comercio entre Argentina y Perú y entre Venezuela y Brasil, respectivamente. (Véase el cuadro B.)

Cuadro B

TOTALES DEL COMERCIO INTERLATINOAMERICANO, 1969

(Valores CIF de importación en millones de dólares)

Bolivia	Brasil	Colombia	Chile	Ecuador	México	Paraguay	Perú	Uruguay	Venezuela	Costa Rica	El Salvador	Guatemala	Honduras	Nicaragua	Cuba	Haití	Panamá	Rep. Dominicana	Total América Latina
11.2	173.6	9.7	71.3	5.4	22.0	15.1	14.0	3.6	40.7	-	-	-	-	-	-	-	2.5	0.3	369.4
x	3.1	0.4	2.6	0.1	0.5	-	2.7	0.1	0.2	-	-	-	-	0.9	-	-	0.9	-	26.1
1.0	x	2.1	22.2	0.7	16.0	0.3	8.0	10.0	63.6	-	-	-	-	-	-	-	7.5	-	287.5
-	3.4	x	5.3	4.4	18.5	0.2	7.9	4.3	9.0	-	-	-	-	-	-	-	5.0	0.1	65.6
1.6	27.4	4.0	x	12.3	17.6	1.3	10.8	4.2	35.0	-	-	-	-	-	-	-	2.8	-	220.5
-	0.4	12.8	2.9	x	1.0	0.4	1.5	0.1	15.8	37.8
1.3	11.5	0.6	8.3	0.8	x	0.4	11.0	1.6	4.1	1.3	0.1	1.0	0.1	0.1	-	-	7.9	-	62.5
-	1.8	0.1	0.2	0.1	0.3	x	-	1.0	-	-	-	-	-	-	-	-	0.2	-	17.3
0.2	4.0	13.3	5.5	2.8	6.5	0.3	x	2.4	9.4	-	-	-	-	-	-	-	0.6	-	107.0
0.1	17.3	0.2	2.5	0.1	0.9	4.1	0.9	x	3.0	-	-	-	-	-	-	-	0.2	0.2	47.1
-	5.8	8.8	5.5	-	24.6	-	6.9	0.6	x	0.2	0.1	0.1	0.7	1.8	-	-	1.5	0.3	68.9
-	-	2.1	-	-	4.7	-	-	-	6.2	x	16.8	12.7	6.2	12.8	-	-	3.3	-	65.0
-	-	0.8	1.3	-	4.0	-	-	-	10.3	9.6	x	41.0	8.0	6.4	-	-	-	-	81.4
-	0.2	0.6	0.1	-	6.6	-	0.2	-	1.4	11.0	32.8	x	8.2	4.3	-	-	0.4	-	66.0
-	-	-	-	-	1.5	-	-	-	-	9.3	13.6	19.5	x	5.5	-	-	-	-	49.4
-	-	1.2	-	-	3.5	-	-	-	6.2	13.0	10.4	13.1	4.8	x	-	-	5.3	-	57.7
...	x
...	x
-	-	2.9	0.6	-	2.0	-	-	-	60.0	3.9	-	0.8	0.9	0.4	-	-	x	-	71.9
-	-	0.3	-	-	0.7	-	-	-	3.9	-	0.1	0.2	3.5	0.5	-	0.4	1.2	x	10.8
<u>15.4</u>	<u>248.5</u>	<u>59.9</u>	<u>128.3</u>	<u>26.7</u>	<u>130.9</u>	<u>22.1</u>	<u>63.9</u>	<u>27.9</u>	<u>268.8</u>	<u>48.3</u>	<u>73.9</u>	<u>88.4</u>	<u>32.4</u>	<u>32.7</u>	-	<u>0.4</u>	<u>39.3</u>	<u>0.9</u>	<u>1 711.9</u>

Oficiales de comercio exterior.

Estadísticas y estimaciones a base de cifras parciales.

Los flujos comerciales entre los 5 países que forman el mercado subregional Andino representaron entre tanto, solamente el 7.2 por ciento en 1969 del intercambio total de la ALALC.

Dentro del MCCA el mayor intercambio comercial se realiza de preferencia entre El Salvador y Guatemala (alrededor de un 25 por ciento) y entre El Salvador y Honduras (15 por ciento), por lo menos hasta antes del conflicto bélico suscitado entre ambos países. La representación de los otros intercambios bilaterales fluctúa entre 6 y 10 por ciento, con excepción de las transacciones entre Costa Rica y Honduras y las de este último país y Nicaragua que son más exiguas.

- tendencias favorables -

Junto con la intensificación del comercio interno de América Latina se ha observado en el transcurso del decenio una tendencia hacia un mayor equilibrio de los países en su intercambio dentro de la región. Los superávits y déficits comerciales han disminuído. Como proporción del valor total del comercio intrarregional, el monto de los saldos negativos ha descendido desde 37 por ciento a comienzos del decenio (1960-61) a 25 por ciento en 1968 y, según se esti-

ma, a 19 por ciento en 1969. Entre los países sudamericanos, Argentina, México y Uruguay han mejorado notablemente la posición de su balance comercial. Brasil también anotó una significativa disminución de su saldo negativo, que sin embargo continúa siendo alto debido a la magnitud del desequilibrio en su intercambio con Venezuela. El aumento de los saldos positivos o la disminución de los negativos repercutieron principalmente en el balance de Perú y en los de Bolivia y Chile. En estos tres países pesan fuertemente las compras que efectúan en Argentina, así como las que hace Chile en Venezuela.

Los demás países del área sur no registraron mayores variaciones en sus saldos. En cuanto a los países centroamericanos, con excepción de Guatemala, desmejoraron su posición comercial con el resto de América Latina en casi 60 millones de dólares (respecto a los saldos de comienzos del decenio). Guatemala fue el único país del MCCA que mejoró el saldo de su intercambio en el período (en 25 millones de dólares). El Salvador es el otro país que en los últimos años ha anotado superávit en su comercio dentro del MCCA (en desmedro de los saldos de Honduras, Nicaragua y Costa Rica), sin embargo, el signo de su balance se torna negativo en su intercambio con Venezuela y México.

- exportación de manufacturas: factor dinámico -

Uno de los objetivos más evidentes de la política de integración latinoamericana es el de posibilitar la ampliación del mercado para los productos manufacturados producidos en la región. Esto significa continuar con la política de sustitución de importaciones desde fuera de América Latina y aprovechar más integralmente los beneficios derivados de la economía de escala mediante un racional reparto geográfico de las industrias claves de tamaño regional o industrias de integración.

Un aumento de la participación en las exportaciones mundiales de productos manufacturados posibilitaría una mayor adaptación de las exportaciones de la región a las características actuales del intercambio mundial y especialmente a sus tendencias más dinámicas, además de todos los efectos favorables que ello implica en las economías internas de los países exportadores.

Entre 1960 y 1968 mientras el comercio regional total se duplicaba, el de productos manufacturados se multiplicó 7 veces, desde un nivel absoluto sumamente bajo, equivalente al 10 por ciento del monto del intercambio regional. En 1968 esta proporción había aumentado al 36 por ciento, es decir a unos 500 millones de dólares que sólo representa un 5.5 por ciento de las compras totales de bienes manufacturados y semimanufacturados que realiza América Latina. (Véase el cuadro C.)

Estas cifras ilustran acerca de la escasa participación que ha tenido hasta ahora el comercio intrarregional en la sustitución de importaciones desde fuera del área y del amplio marco dentro del cual podrá seguir incrementándose el comercio regional.

Tampoco el comercio interlatinoamericano de productos manufacturados - a pesar de su rápido incremento - tuvo mayor influencia en el aumento de las exportaciones totales de América Latina de este tipo de bienes, que entre 1960 y 1968 aumentaron 2.5 veces y que descontando el efecto del comercio regional, habría sido de 110 por ciento.

En el caso de los países del MCCA, el comercio de manufacturas (y semimanufacturas) ha reemplazado en amplia medida al comercio tradicional de productos primarios. En 1967 dos tercios de su comercio recíproco se referían a bienes manufacturados y semimanufacturados. Esta proporción era de 76 por ciento en el caso de las importaciones

Cuadro C

COMPOSICION DE LAS EXPORTACIONES E IMPORTACIONES DE AMERICA LATINA Y DEL COMERCIO INTERLATINOAMERICANO s/

(millones de dólares)

		0-9	0-1	2 y 4	3	5	7	6 y 8
	Total	Alimentos bebidas y tabaco	Materias primas	Combusti- bles	Productos químicos	Maquinaria y material de transporte	Manufacturas diversas	
<u>Exportaciones</u>	1960	8 610	3 810	1 590	2 350	110	20	670
	1965	11 060	4 870	2 130	2 740	160	64	1 060
	1968	12 190	5 190	2 130	2 820	235	160	1 640
<u>Importaciones</u>	1960	7 820	880	465	620	790	3 000	1 960
	1965	9 320	1 090	660	600	1 090	3 410	2 300
	1968	12 120	1 350	710	730	1 490	4 960	2 690
<u>Comercio inter- latinoamericano</u>	1960	680	260	92	260	15	6	50
	1965	1 080	360	175	210	57	50	220
	1968	1 380	425	210	230	105	83	315

Fuente: United Nations, Monthly Bulletin of Statistics, marzo de 1965, 68 y 70.
s/ De acuerdo a la clasificación internacional CUCI.

totales de los países centroamericanos. Entretanto se ha producido un significativo avance en el proceso de sustitución de importaciones de productos manufacturados, en tan sólo 4 años. Entre 1963 y 1967 la proporción de las importaciones de manufacturas y semimanufacturas provenientes de la propia área centroamericana aumentó de 7.1 a 17.6 por ciento.

El intercambio de manufacturas entre los países que forman la ALALC aumentó 2.7 veces entre 1963 y 1967, sin embargo continúa siendo bajo el monto de este intercambio, cuya participación en el valor total de las importaciones de bienes manufacturados y semimanufacturados realizadas por los países de la ALALC pasó de 1.9 por ciento en 1963 a 3.9 por ciento en 1967.



NACIONES UNIDAS

Notas sobre la Economía y el
Desarrollo de América Latina

Preparadas por los Servicios
Informativos de la CEPAL.
Castilla 179-D. Santiago, Chile