

Boletín

Municipalización de los Objetivos de Desarrollo del Milenio



ILPES



NACIONES UNIDAS

CEPAL

Alicia Bárcena
Secretaria Ejecutiva

Antonio Prado
Secretario Ejecutivo
Adjunto

Jorge Máttar
Director del ILPES

Alicia Williner
Sergio González
Coordinadores de Proyecto

Paulina Pizarro
Javier Munizaga
David Candia
Equipo Responsable

Mauricio Escobar
Diseño Gráfico

Comentarios y
Sugerencias:
municipalODM@cepal.org

Enlaces de interés
www.ilpes.cl



Estimados Lectores:

Nos complace presentarles la quinta y primera versión de 2012 del boletín "Municipalización de los Objetivos de Desarrollo del Milenio (ODM)" del Instituto Latinoamericano y del Caribe de Planificación Económica y Social, ILPES/CEPAL.

En este número encontrarán anuncios sobre nuevos cursos, noticias y artículos relacionados al ámbito local. Además, destacamos la experiencia del Estado de Espíritu Santo, Brasil, en su trabajo por la superación de la extrema pobreza.

Equipo Municipalización de los ODM
Área de Gestión Local y Regional
ILPES/CEPAL

Acuerdo entre Consejo de Investigación y Evaluación de la Política Social (CIEPS) del Gobierno del Estado de México y la CEPAL

Como resultado de las actividades desarrolladas durante 2011 en Chiapas, México, el ILPES ha recibido solicitudes de asistencia técnica y talleres de Municipalización de los Objetivos de Desarrollo del Milenio (ODM).

Durante los primeros meses de 2012 se coordinó la firma de un Acuerdo de Cooperación entre la CEPAL y el Consejo de Investigación y Evaluación de la Política Social (CIEPS), de la Secretaría de Desarrollo Social del Gobierno del Estado de México. El CIEPS es un organismo público descentralizado de carácter estatal, que tiene como objeto la investigación, estudio, proposición, difusión, capacitación, evaluación y opinión en materia de política social.

El objetivo del Acuerdo es establecer un marco general de cooperación, en el cual se planifiquen e implementen 4 Talleres sobre Municipalización de los Objetivos de Desarrollo del Milenio durante 2012 con el Gobierno del Estado de México.

El ILPES pondrá a disposición del taller a sus funcionarios y expertos. El Doctor Clemente Ruiz Durán, Coordinador del Posgrado de Economía de la Universidad Nacional Autónoma de México (UNAM), presentará en el taller los resultados del trabajo de investigación realizado a solicitud de CEPAL-ILPES durante 2011, en el marco del Proyecto de Municipalización de los ODM.

El documento permitió profundizar el diagnóstico de avance y brechas de cumplimiento de los ODM a nivel subnacional. Este estudio brinda una nueva dimensión al análisis, ya que recopila de manera detallada la dimensión territorial, mostrando la heterogeneidad prevaleciente en las diversas regiones y las dificultades que se presentan para cada una de las entidades federativas.

En los talleres se contará con la participación de autoridades locales, el Director del ILPES y el Jefe del Área de Gestión del Desarrollo Local y Regional del ILPES. La convocatoria al taller estará regulada por CIEPS dada la limitación de cupos. Sin embargo, el espíritu del taller es dejar las capacidades instaladas para que la metodología de Municipalización pueda ser replicada por los participantes.



Noticias

La revolución tecnológica sigue siendo primordial en la educación

El Tiempo - 07/02/2012

Con la entrada de más proyectos locales de One Laptop Per Child –"Un computador por niño", Colombia eleva el acceso a tecnología y mejoramiento pedagógico en sectores deprimidos.

[Más información aquí](#)

La UIM promueve los derechos de las mujeres y la cohesión social a través del proyecto GENÉRALO

Unión Iberoamericana de Municipalistas - 25/01/2012

El Proyecto GENÉRALO, cuenta con la financiación de la AECID y trabajará por la construcción de agendas locales de Género en los municipios de Cobiya, Ibarra y Castilla.

[Más información aquí](#)

La UNESCO presenta un Atlas mundial de la igualdad entre los sexos en la educación

UNESCO - 05/03/2012

El Atlas mundial de la igualdad entre los sexos en la educación, producido por el Instituto de Estadística de la UNESCO, contiene más de 120 mapas, gráficos y tablas que presentan numerosos indicadores divididos por sexos.

[Más información aquí](#)

Proponen soluciones locales a los desafíos climáticos en Iberoamérica

PNUMA - 15/02/2012

Un proyecto científico liderado por la Universidad de Córdoba (UCO, en el sur de España) pretende dar soluciones locales a los desafíos ambientales y climáticos en Iberoamérica, en concreto en localidades de Colombia, México y Argentina.

[Más información aquí](#)

Anuncios

VI Versión curso Municipalización de los Objetivos de Desarrollo del Milenio (ODM). Fortalecimiento de las capacidades a nivel local y diagnóstico del cumplimiento
7 de mayo al 10 de junio
(postulaciones abiertas hasta el 9 de abril)

IX versión Elementos básicos del desarrollo local y regional
14 de mayo al 31 de agosto
(postulaciones abiertas hasta el 16 de abril)

XIII versión Marco lógico
14 de mayo al 22 de junio
(postulaciones abiertas hasta el 16 de abril)



Congreso Latinoamericano de Ciudades y Autoridades Locales CUMBRE DE AUTORIDADES MUNICIPALES LATINOAMERICANAS REÚNE A PERSONALIDADES DE TODO EL MUNDO

Chile será el epicentro de las actividades internacionales relacionadas con los gobiernos locales. En marzo próximo, unas dos mil autoridades locales provenientes de 30 países de América Latina y Europa se reunirán en Santiago a debatir temas trascendentes para el desarrollo de las ciudades y comunas de la región. El evento es organizado por la Asociación Chilena de Municipalidades (ACHM) en conjunto con la Federación Latinoamericana de Ciudades Municipios y Asociaciones de Gobiernos Locales (FLACMA).

La cita internacional tendrá nueve paneles temáticos, donde se destacan la gestión del territorio y el medio ambiente; el desarrollo económico local; participación política y género; prevención de riesgos y seguridad pública; gobierno electrónico y redes sociales, y descentralización y autonomía municipal. Además, se realizarán tres conferencias magistrales, una de ellas a cargo de la Alcaldesa de Madrid, Ana Botella, y otra a cargo del Secretario General de la Organización de Estados Americanos (OEA), José Miguel Insulza.

El encuentro denominado "Gobiernos Locales más fuertes" tendrá varias actividades cruciales para el mundo local, como la cita de la Unión de Ciudades y Gobiernos Locales Unidos (CGLU) que reúne a las federaciones de municipios de todo el mundo. La reunión será presidida por el alcalde de Estambul, Kadir Topbas, que por primera vez visitará Chile. Además, se realizarán reuniones paralelas entre varias organizaciones de municipalidades de América Latina y Europa, entre las cuales destacan el Consejo Asesor de Ayuntamientos de Naciones Unidas (UNACLA), La Red Latinoamericana de Mujeres de Gobiernos Locales (REDLAMUGOL), la Estrategia Internacional para la Reducción de Desastres de Naciones Unidas (UNISDR) y encuentros bilaterales entre las distintas federaciones y municipios.

Las autoridades que presidirán el evento serán el Alcalde Raúl Torrealba, presidente de la ACHM junto al presidente de FLACMA, Intendente de Florencio Varela, Julio Pereira. Entre las autoridades que participarán en los paneles se encuentran la alcaldesa de Lima, los alcaldes de Asunción, de Ciudad de México, El Cuzco, Quito, entre otros. Las autoridades chilenas comprometidas para panelistas del evento, están la Alcaldesa de Lampa y los Alcaldes de Valparaíso, Peñalolén, Valdivia y La Serena, entre otros.

El Congreso tiene el respaldo del gobierno de Chile y se espera que los municipios latinoamericanos puedan compartir experiencias y replicar las buenas prácticas locales. Además, en el mismo lugar del evento se realizará una feria de servicios municipales, donde un centenar de empresas e instituciones expondrán sus productos a toda América Latina.

Las inscripciones están abiertas para las autoridades latinoamericanas que quieran participar. Toda la información se puede encontrar en la página web: <http://www.sextacumbredealcaldes.cl>

VI Congreso Latinoamericano de Ciudades y Autoridades Locales

20 al 23 de marzo 2012
Casa Piedra / Santiago de Chile

Organiza:

Asociación Chilena de Municipalidades
UNACLA
FLACMA
STG
UNACLA

Publicaciones

La importancia de los bienes públicos en la calidad de vida local: El caso de Manizales, Colombia
Banco Interamericano de Desarrollo – junio 2011

[Ver archivo PDF](#)

Una mirada comunal de la pobreza: fuentes de ingreso y gestión municipal
RIMISP - 2010

[Ver archivo PDF](#)



Estudio de caso: Chile

En el marco del proyecto de “Municipalización de los Objetivos de Desarrollo del Milenio” (ODM), se realizó un diagnóstico sobre el nivel de cumplimiento de algunos indicadores ODM en varios países, cubriendo divisiones político-administrativas subnacionales a través de una serie de procedimientos estadísticos.

En esta edición presentamos una reseña del análisis elaborado sobre el estado de los índices de Distancia y Grado de Avance, a nivel local en Chile. Para este estudio se utilizaron los últimos censos correspondientes a los años 1992 y 2002.

Índice de Distancia al cumplimiento de los ODM (ID)

Como hemos visto en las publicaciones anteriores de este boletín, las cifras a nivel nacional en el cumplimiento de los ODM, ocultan la realidad respecto de las desigualdades y disparidades territoriales existentes en los países y Chile no es la excepción. En general, Chile presenta buenos indicadores ODM, sin embargo, el grado de concentración urbana de este país hace que la disparidad territorial sea más elevada.

Al realizar el diagnóstico a nivel nacional con respecto al Índice de Distancia (diferencia que existe entre los indicadores ODM del último censo en relación a las metas establecidas) se puede apreciar que Chile se encuentra en un nivel avanzado con respecto al trayecto que le resta para el cumplimiento de las metas, sin embargo, si observamos el mapa 1 es posible visualizar las evidentes disparidades territoriales que se presentan a nivel regional.

En resumen, las regiones centrales de Valparaíso y Metropolitana son las que se encuentran Muy Cerca de alcanzar los indicadores ODM, las zonas de los extremos norte y sur del país están Cerca de cumplir con las metas, en cambio la zona centro sur, desde la región del Maule hasta Aysén, se encuentra entre los niveles Lejos y Muy Lejos de conseguir el propósito.

Al observar el mismo indicador con un grado más de profundidad, a nivel municipal (mapa 2), en las regiones Muy Cerca de cumplir los ODM (Valparaíso y Metropolitana) no hay municipios que se encuentren en una situación Muy Lejos de alcanzar las metas. Por otra parte, es posible apreciar que las regiones localizadas en los extremos del país presentan una mayor heterogeneidad, siendo las comunas con mayor población urbana las que están Cerca o Muy Cerca de alcanzar las metas.

Mapa 1
Chile: Índice de Distancia (ID) por región

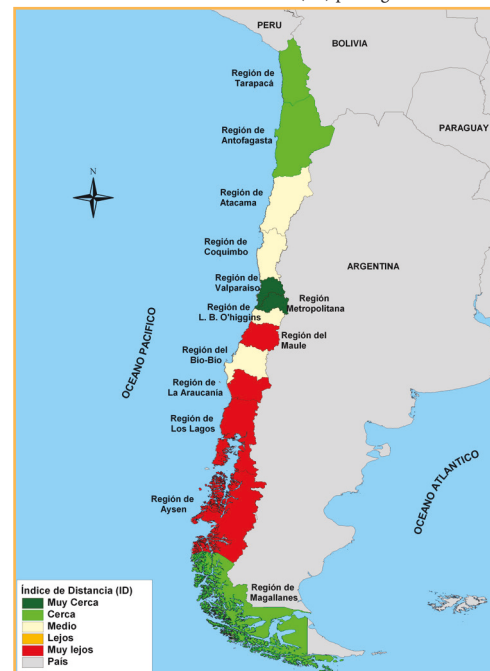

Fuente: CEPAL, 2011.

Observando el mapa 2 a nivel global, se puede identificar que todas las regiones del país tienen algún municipio que no cumplirá con los ODM al año 2015, con la excepción de la región Metropolitana y la de Valparaíso, regiones donde se localizan la mayor población urbana de Chile.

Podemos ver que existen grandes grupos de municipios con un ID Muy Lejos, uno de ellos se localiza en la zona desértica del país, correspondiente a la región de Tarapacá. Otro grupo se encuentra en el secano costero de la zona centro - sur de Chile (regiones del Maule y del Bío-Bío), así como también un grupo de municipios que reúne la mayor población de la etnia mapuche, localizado en la zona sur de la región del Bío-Bío y al este y oeste de la región de la Araucanía.

En el siguiente cuadro se puede apreciar el número de municipios y su respectiva población por región según su distancia al cumplimiento de los ODM. En el cuadro se advierte que la mayor cantidad de municipios se encuentra con un ID Medio (círculo rojo) y aproximadamente un 30% está en un nivel Cerca y Muy Cerca de alcanzarlos, no obstante, es importante señalar que en estos municipios es donde habita la mayor parte de la población, alrededor de un 73% del total nacional (cuadros en verde).

Mapa 2
Chile: Índice de Distancia (ID) por municipio

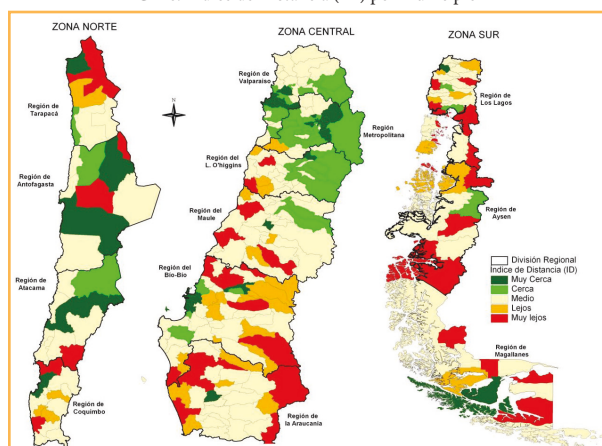

Fuente: CEPAL, 2011.

Cuadro 1
Número de municipios y su población (2002) según categoría ID por Región

Región	Distancia al cumplimiento de los ODM											
	Muy Cerca		Cerca		Medio		Lejos		Muy Lejos		TOTAL	
	Comunas	Población	Comunas	Población	Comunas	Población	Comunas	Población	Comunas	Población	Comunas	Población
Tarapaca	1	185 268	1	216 419	2	17 008	1	2 599	5	7 300	10	428 594
Antofagasta	2	435 307	1	7 530	4	48 473	1	2 674	2	2 674	9	493 984
Atacama	1	129 091	1	18 589	6	101 816	1	4 840	2	4 840	9	254 336
Coquimbo	2	323 184			8	239 133	3	27 793	2	13 100	15	603 210
Valparaíso	7	908 154	12	412 016	18	219 049	1	633			38	1 539 852
B. O'higgins	1	214 344	11	300 833	16	239 479	3	15 055	2	10 916	33	780 627
Maule	1	201 797	2	158 106	20	456 002	3	39 537	4	52 655	30	908 097
BioBio	7	931 655	4	155 556	20	551 801	11	127 897	10	94 653	52	1 861 562
Araucanía	1	245 347			16	452 794	5	71 344	9	100 050	31	869 535
Los Lagos	1	140 559	2	321 413	21	401 906	5	83 599	13	125 658	42	1 073 135
Aysen			1	50 041	3	29 664	1	5 739	5	6 048	10	91 492
Magallanes	1	119 496			4	28 001	1	358	4	2 841	10	150 696
Metropolitana	20	3 348 237	23	2 144 577	8	560 822	1	7 549			52	6 061 185
Total	45	7 182 439	58	3 785 080	146	3 345 948	35	382 103	57	420 735	341	15 116 305

Fuente: CEPAL, 2011.



Índice de Grado de Avance (IGA)

Según el Índice de Grado de Avance analizado a nivel nacional, la evolución promedio de los indicadores ODM entre los censos de 1992 y 2002 ha sido de un nivel Medio. Al observar el mapa 3, es posible identificar que el IGA se distribuye de manera desigual a lo largo del país, aquellas regiones que más avanzaron se encuentran en el sur y las que menos lo hicieron fueron la Región Metropolitana en el centro y las regiones extremas de Tarapacá y Antofagasta en el norte y la región de Magallanes en el sur.

El mapa 4 muestra el Grado de Avance a nivel municipal, donde es posible visualizar que la mayor parte de los municipios que tuvieron un Alto IGA se distribuyen desde la región Libertador Bernardo O'Higgins hasta la región de Aysén (hacia el sur). Por otro lado, los municipios que tuvieron un Bajo IGA se localizan preferentemente desde la región de Atacama hacia el norte y en las regiones Metropolitana y Magallanes.

En el cuadro 2 se aprecia que el número de municipios según el Grado de Avance es similar en todas las categorías. Sin embargo, la cantidad de habitantes de los municipios que tuvieron un Alto IGA representan solo el 11% de la población total (cuadro verde).

Por otra parte, las regiones que tuvieron un mayor porcentaje y número de municipios con un Bajo IGA fueron la Metropolitana y la de Valparaíso, ambas con una gran proporción de población urbana y coincidentemente con las mayores cifras de habitantes del país.

Mapa 3
Chile: Índice de Grado de Avance (IGA) por región

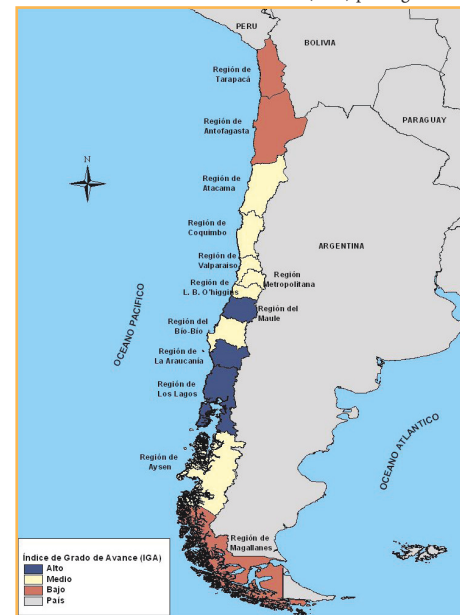

Fuente: CEPAL, 2011.

Mapa 4
Chile: Índice Grado de Avance (IGA) por municipio

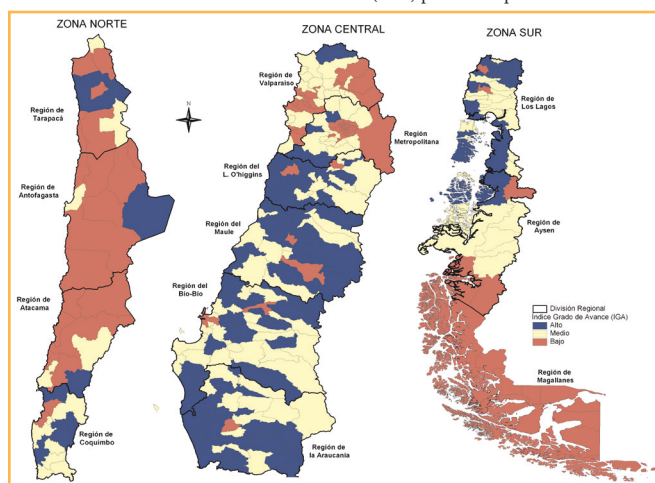

Fuente: CEPAL, 2011.

Cuadro 2
Número de municipios y su población (2000) según categoría IGA por Región

Región	Grado de Avance						TOTAL	
	Alto		Medio		Bajo		Comunas	Población
Tarapaca	3	5 488	2	7 357	5	415 789	10	428 594
Antofagasta	1	4 969	1	8 418	7	480 597	9	493 984
Atacama	1	4 840	2	18 554	6	230 942	9	254 336
Coquimbo	6	61 854	7	218 172	2	323 184	15	603 210
Valparaíso	1	9 440	21	289 214	16	1 241 198	38	1 539 852
B. O'higgins	20	239 572	11	322 490	2	218 565	33	780 627
Maule	20	280 405	8	342 646	2	285 046	30	908 097
Biobío	25	346 990	23	805 763	4	708 809	52	1 861 562
Araucanía	19	301 196	11	322 992	1	245 347	31	869 535
Los Lagos	23	306 287	17	480 814	2	286 034	42	1 073 135
Aysén	1	5 739	6	83 721	3	2 032	10	91 492
Magallanes					10	150 696	10	150 696
Metropolitana	4	62 555	13	585 234	35	5 413 396	52	6 061 185
Total	124	1 629 315	122	3 485 375	95	10 001 615	341	15 116 305

Fuente: CEPAL, 2011.

Dinámica de los índices

Para observar la evolución de las disparidades territoriales en los ODM se tomaron los índices (ID e IGA) elaborados en el estudio y se combinaron para hacer un análisis gráfico.

Es así como en el gráfico 1 se aprecian claramente tres grupos:

- El grupo de color azul representa a las regiones que en el promedio de sus indicadores tuvieron un mayor Grado de Avance pero que al mismo tiempo tienen una mayor Distancia al cumplimiento de los indicadores ODM.
- El grupo representado con color amarillo, muestra las regiones que se encuentran en estado medio, es decir, han avanzado menos que las regiones del grupo anterior pero están en un nivel intermedio en su distancia al cumplimiento de los ODM.
- Las regiones identificadas de color rojo son las que tienen más altos puntajes, por lo que están más cerca de lograr los indicadores, pero a su vez son las que menos avanzaron en promedio.

Al analizar la misma combinación de índices a nivel municipal, se observa una tendencia similar a la de las regiones, los municipios que avanzaron más en promedio son las que están más lejos de concretar los ODM.

La instancia de estudiar los índices de manera más desagregada ha permitido identificar a los municipios que se desvían de la tendencia, siendo estos los que tienen bajo puntaje en el ID y que además retrocedieron en sus indicadores ODM en el período 1992-2002. Asimismo, es posible apreciar que no existen grupos de municipios que estén muy cerca del cumplimiento de los indicadores y que al mismo tiempo hayan presentado un Alto promedio de avance.

En conclusión, es posible inferir que de continuar la tendencia actual existen mayores posibilidades de lograr un mayor equilibrio territorial.

Gráfico 1
Regiones según Promedio en Grado de Avance 1992-2002 y Puntaje en Índice de Distancia 2002-2015

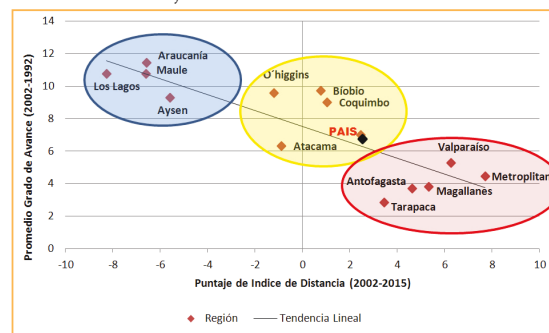

Fuente: CEPAL, 2011.



Experiencia destacada La reducción de la pobreza en Espírito Santo

El proyecto “Seguimiento de los Objetivos de Desarrollo del Milenio a escala subnacional” es fruto del acuerdo de cooperación técnica firmado en Junio de 2009, entre el Instituto de Investigación Económica Aplicada (IPEA) y las instituciones que son parte de la Asociación Nacional de las Instituciones de Planificación, Investigación y Estadística (ANIPES), entre ellas el Instituto Jones dos Santos Neves (IJSN). El proyecto Nacional de Localización de los Objetivos Desarrollo del Milenio (ODM) tiene como objetivo la producción de indicadores en las escalas nacional, estatal, regional y municipal.

En Brasil, durante la última década, se han registrado avances significativos en el cumplimiento de las metas del milenio. Una política exitosa de la distribución de la renta unida al crecimiento de la economía, hizo que millones de brasileños dejaran la línea de pobreza extrema, situación que se había agravado después de la crisis de 1981-1983 y mantenido durante un largo período.

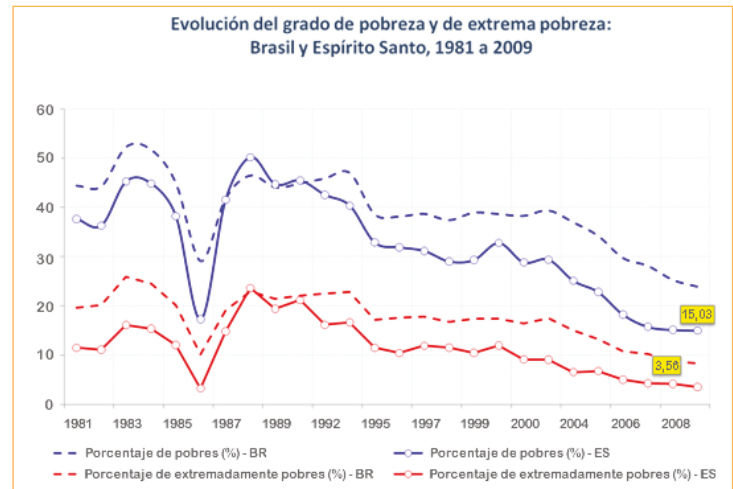

Fuente: Encuesta Nacional de Hogares (PNAD)

A lo largo de las últimas dos décadas, la sociedad del Estado de Espírito Santo, en la región sudeste del país, fue capaz de reducir la pobreza de forma extremadamente acelerada. De acuerdo a las metas establecidas oficialmente, el cumplimiento del ODM 1 requiere una reducción de la extrema pobreza de un 50% en 25 años, a pesar de esto, el Estado de Espírito Santo entre 1988 y 2008 redujo la pobreza a menos de 1/3 y la extrema pobreza a menos de 1/5 de sus respectivos valores iniciales.

Por lo tanto, el progreso alcanzado por el Estado en ese período, en términos de reducción de la pobreza, fue dos veces más rápido que la tasa propuesta por la meta establecida para el ODM 1 y cuatro veces más acelerado que la respectiva tasa para la reducción de la extrema pobreza. (Barros e outros, 2010)

Los desafíos en la producción de los indicadores de monitoreo y evaluación se refieren a las inconsistencias en las bases de datos de las diversas instituciones; y la resistencia de algunos gestores públicos en evaluar las políticas públicas, entre otros. Solo los Censos, realizados cada 10 años, son un reflejo de la coyuntura y dificultades que enfrentan los municipios a la hora de recolectar información primaria, sobretodo por el acceso a los datos.

El monitoreo de los indicadores y la evaluación de las políticas públicas sociales son fundamentales para poder ampliar las políticas públicas que están dando buenos resultados o redireccionar aquellas que pueden ser mejoradas, optimizando el uso de los recursos públicos.

Una herramienta de focalización y articulación de las políticas públicas ha sido el Catastro Único para Programas Sociales del Gobierno Federal (CadÚnico) y Gestión Estratégica de la Política Social - La GEPS.

En Brasil, la creación del CadÚnico, entregó una visión amplia de la población de baja renta, proporcionando al gestor público información y optimizando la gestión de recursos, facilitando la planificación y evaluación de las acciones sociales para el Gobierno Federal, Estatal y Municipal. A diferencia de la Encuesta Nacional de Hogares (PNAD) que es anual y que no se focaliza a nivel de municipio. De esta forma, se logró tener datos acerca de esta población con una periodicidad mensual por estado, municipio, barrio y calle.

En CadÚnico son catastradas preferentemente las familias con renta mensual per cápita de hasta medio salario mínimo, pudiendo éstas ser o no beneficiarias de los programas sociales de los entes federados. A partir de esta base de datos son seleccionados los beneficiarios del Programa Bolsa-Familia (PBF) creado en octubre de 2003, el cual unificó todos los programas de transferencia de renta existentes hasta entonces ■

REFERENCIAS BIBLIOGRÁFICAS

BARROS, Ricardo de et. all. Pobreza no Espírito Santo. In: INSTITUTO JONES DOS SANTOS NEVES. Espírito Santo: Instituições, desenvolvimento e inclusão social. Vitória (ES): 2010.



Entrevista

Guillermo Maraví, Gerente Programa de Centros de Servicios Empresariales, Agencia de Cooperación Belga (CTB)

“Apoyar a los gobiernos regionales y locales para que ejecuten más y mejor los presupuestos asignados es una prioridad”

¿Qué es la CTB y cuál es su misión en Ayacucho?

La Agencia Belga de Cooperación al Desarrollo – CTB, es la encargada de ejecutar los proyectos bilaterales financiados por la Cooperación Belga en todo el mundo. En el caso concreto de Ayacucho, se tienen tres proyectos: El proyecto de lucha contra la violencia sexual y familiar, con el Ministerio de la Mujer, el proyecto de manejo sostenible de los recursos naturales con el Ministerio del Ambiente y el Programa de Centros de Servicios Empresariales no financieros en el corredor económico Ayacucho, Apurímac, Huancavelica – PROGRAMA CSE. Es en el marco del PROGRAMA CSE, que se realizan acciones de apoyo a la promoción del Desarrollo Económico Local, teniendo como objetivo de desarrollo “Aumentar el empleo y los ingresos de los pequeños productores rurales y de los microempresarios urbanos a nivel regional.” Este programa se ejecuta en acuerdo con los ministerios de la Producción y de Comercio Exterior y Turismo.

¿Cómo surge la alianza con ILPES-CEPAL y qué actividades se planean realizar este 2012?

La alianza surgió luego de la participación de un equipo de profesionales del PROGRAMA CSE, en el curso sobre desarrollo económico local, organizado regularmente por el ILPES – CEPAL. Es en esta ocasión que los profesionales consideraron importante desarrollar vínculos con el programa de municipalización de los ODM, tomando en cuenta que en el PROGRAMA CSE, se trabaja con cerca de 70 gobiernos locales donde, aunque no muy explícitamente, el cumplimiento de los ODM, constituyen un componente del programa de apoyo promovido.

Luego de algunas comunicaciones se incorporó al Perú como uno de los países donde se ejecutaría el proyecto de municipalización de los ODM y se procedió a realizar el estudio en los gobiernos locales seleccionados y se realizó el taller con una participación muy activa de las autoridades municipales y de sus equipos profesionales.

Para el 2012, tomando en cuenta que constituye el último año de ejecución del PROGRAMA CSE, se está en una etapa de consolidación del apoyo a las municipalidades donde la formación de los trabajadores y la elaboración de planes a futuro con la participación de la población y aprobación de las autoridades tienen especial importancia. Es en este contexto que la incorporación de los ODM como un tema de capacitación de los trabajadores municipales y como una acción prioritaria en los planes de trabajo del municipio, son acciones que estamos desarrollando y esperamos cumplir en el presente año. Finalmente se está sistematizando la experiencia de cada municipalidad con el propósito de darla a conocer a nivel nacional y esperar que sirva de muestra para otras intervenciones similares.

Guillermo Maraví Vega Centeno, Economista, con maestría en economía y gerencia social, vinculado al tema del desarrollo rural, regional y empresarial, con más de 20 años de experiencia en el asesoramiento a empresas, organización de empresarios y dirección de proyectos de desarrollo rural.



Guillermo Maraví Vega
Economista

Ha desarrollado capacidades en la elaboración y seguimiento a planes estratégicos empresariales, implementación de cadenas productivas, capacitación empresarial y la coordinación de equipos multidisciplinarios.

Mantiene relaciones profesionales con Entidades Internacionales de Cooperación al Desarrollo, empresas y entidades del gobierno; es Miembro del Weitz Center For Development Studies, ganador del tercer premio de la competencia internacional de proyectos de desarrollo rural integrado en memoria del Prof. Raanan Weitz – 2007.

Actualmente se desempeña como gerente del Programa de Centros de Servicios Empresariales No Financieros en el Corredor Económico Ayacucho, Apurímac, Huancavelica – Programa CSE – CTB.

Es consultor internacional de la Cooperación Técnica Belga, habiendo desarrollado trabajos en Ecuador, Perú y Bolivia.

Ha participado, como expositor, en diversos eventos relacionados al desarrollo regional y empresarial en Argentina, Bélgica, Bolivia, Colombia, Costa Rica, Ecuador, El Salvador, España, Israel, Nicaragua y Panamá.

¿Cuál es el principal desafío en Ayacucho para lograr los ODM? ¿Cómo contribuye la CTB a superar este desafío?

Comúnmente se considera a Ayacucho como una región de pobreza y es cierto, registra cerca de un 70% de su población en situación de pobreza y un 30% en pobreza extrema. Por tanto se podría pensar que es la situación de pobreza el principal desafío para lograr los ODM. Pero desde el PROGRAMA CSE, consideramos que la pobreza es una consecuencia principalmente de las malas políticas y de la incapacidad de los organismos del estado para revertir la situación. En los últimos años se ha venido incrementado el presupuesto público destinado a las regiones y a los municipios, pero lamentablemente estos presupuestos no se ejecutan, al año 2011 llegaron a una ejecución de cerca al 60% del presupuesto asignado y la calidad del gasto deja mucho que desear. Por tanto apoyar a los gobiernos regionales y locales para que ejecuten más y mejor los presupuestos asignados es una prioridad para el PROGRAMA CSE y ésta mayor y mejor ejecución debe de estar orientada por el cumplimiento de los ODM. Es en ese sentido que el apoyar en la formación de los trabajadores públicos para que propongan proyectos de inversión pública y los ejecuten adecuadamente es una acción que consideramos estratégica para alcanzar la meta de cumplimiento de los ODM a nivel municipal como regional ■



Economista Guillermo Maraví Vega



Cursos presenciales

Argentina

- **Estimaciones tributarias**
17 al 21 de septiembre (Buenos Aires)
- **Planificación para el desarrollo y presupuesto plurianual**
24 al 28 de septiembre

Santiago de Chile

- **Planificación y ordenamiento territorial**
16 al 20 de julio
- **Formulación y preparación de proyectos de inversión pública**
20 de septiembre al 11 de octubre
- **Gestión estratégica para el desarrollo local y regional**
01 de octubre al 02 de noviembre
- **Políticas presupuestarias y gestión pública por resultados**
12 al 23 de noviembre



NACIONES UNIDAS

CEPAL



www.cep.al.org/ilpes



Cursos a distancia

- **VI versión Municipalización de los Objetivos de Desarrollo del Milenio (ODM)**
07 de mayo al 10 de junio
(postulaciones abiertas hasta el 9 de abril)
- **IX versión Elementos básicos del desarrollo local y regional**
14 de mayo al 31 de agosto
(postulaciones abiertas hasta el 16 de abril)
- **XIII versión Marco Lógico**
14 de mayo al 22 de junio
(postulaciones abiertas hasta el 16 de abril)
- **VII versión Municipalización de los Objetivos de Desarrollo del Milenio (ODM)**
02 de julio al 05 de agosto
(período de postulación desde el 9 de abril hasta el 4 de junio)
- **III versión Competitividad y redes empresariales**
09 de julio al 31 de agosto
(postulaciones abiertas hasta el 8 de junio)
- **X versión Elementos básicos del desarrollo local y regional**
03 de septiembre al 21 de diciembre
(período de postulación desde el 4 de junio hasta el 3 de agosto)
- **XIV versión Marco Lógico**
24 de septiembre al 09 de noviembre
(período de postulación desde el 25 de junio hasta el 24 de agosto)



Boletín

Municipalización de los Objetivos de Desarrollo del Milenio



Comentarios y Sugerencias:

municipalODM@cepal.org

I L P E S



NACIONES UNIDAS

C E P A L