

INSTITUTO LATINOAMERICANO DE PLANIFICACION ECONOMICA Y SOCIAL

PRELIMINAR
Síntesis de las clases
dictadas por el Profesor
Ricardo Cibotti
Santiago, octubre de 1962

FUNCIONAMIENTO Y LIMITACIONES DE LA ECONOMIA DE MERCADO

1. El problema fundamental de la actividad económica deriva del principio de escasez. Este expresa que mientras las necesidades son innumerables y muy variadas, los recursos para satisfacerlas son limitados.

Si no existe la posibilidad de dar satisfacción a todas las necesidades se tendrá que decidir cuales serán atendidas. En otras palabras, que tipos de bienes y servicios se deben producir.

A este interrogante se agregan dos más. ¿Cómo se debe producir?, es decir qué técnicas de producción se emplearán y ¿para quién producir? • a qué miembros de la comunidad se le atenderán sus necesidades en mayor grado que a otros. Todo sistema económico debe tener respuesta a estos interrogantes.

El sistema correspondiente a un país socialista de dirección económica centralizada resuelve estos problemas mediante un organismo planificador que decide sobre las prioridades de las necesidades, indica las técnicas de producción y establece las normas de distribución del ingreso.

El sistema capitalista los resuelve por el llamado "libre juego de las fuerzas del mercado".

2. En la descripción de los sistemas económicos realizados en los puntos anteriores se pueden individualizar dos mercados. En uno se transan bienes y servicios entre los agentes productivos entre sí (bienes intermedios) y entre estos y la comunidad (bienes y servicios finales). En el otro se transan factores productivos entre los propietarios de éstos y los empresarios. Al primero lo llamaremos mercado de bienes y servicios, al segundo mercado de factores.

Las transacciones que se realizan en los mercados tienen, como ya hemos visto, una expresión real y una expresión monetaria. Por ejemplo: Se venden 500 unidades de un bien y se recibe un pago de \$ 2.000.000. Se

/define como

define como precio de dicho bien la relación $\frac{\$ 2.000.000}{500 \text{ unidades}} = 4.000$

pesos por unidad. De la misma manera si un agente productivo utiliza para realizar su función 4.000.000 de horas-hombres y paga por ello \$ 20.000.000 el precio del trabajo, o sea el salario, será de \$ 5 por hora-hombre.

3. Veamos en forma esquemática, como funciona una economía de mercado donde actúan libremente las fuerzas económicas.

Partiremos de una posición de equilibrio que implica la igualdad de la oferta y la demanda, es decir que de acuerdo a los precios, se producen cantidades de bienes y servicios iguales a las que son demandadas. Por otra parte, el equilibrio significa que los empresarios derivan de sus propias actividades, beneficios tales que no se sienten atraídos por realizar otra actividad más remunerativa lo que técnicamente se interpreta como que la "rentabilidad" es igual para cualquier actividad.

En este estado de equilibrio, se le ha dado una respuesta a los tres interrogantes planteados.

Si por cualquier razón, la población desea adquirir más cantidad de un bien se producirá, en corto tiempo, un encarecimiento de dicho bien, subirá su precio y cambiará el sistema de precios relativos de la economía. El incentivo del mayor precio inducirá a los empresarios a aumentar la producción ya que podrán derivar más beneficios de ella, y deberán emplear más factores productivos, restándolos de la producción de otros bienes.

Como puede observarse la variación del precio ha producido una reestructuración de la actividad económica. Se ha cambiado la asignación de los factores (¿qué se produce?), y la competencia por el uso de estos necesariamente determinará el empleo de técnicas de producción que utilicen en menor proporción los más escasos. (¿Cómo se produce?). También se ha tomado una decisión sobre ¿para quién se produce? pues cuando se inició el alza del precio del bien y se incrementó la producción de este se satisfizo la demanda efectiva de un sector de la población, aquel que estaba dispuesto a pagar más por ese bien y que tenía los recursos para hacerlo.

/El sistema

El sistema econontrará el equilibrio nuevamente en virtud de que si se produce dicho bien en exceso, el precio tenderá a bajar, disminuirá el margen de beneficios de los empresarios y recorriéndose una línea de razonamiento inversa se llega a una nueva posición de equilibrio. Pero es conveniente destacar que esta nueva posición de equilibrio difiere de la primera en cuanto a las respuestas a los tres interrogantes planteados.

Una economía como la descrita se denomina de competencia perfecta. No puede existir y si en algún momento de la historia los países han decidido a llevarla a cabo, en la actualidad están cada vez más alejados de practicarla.

Las causas que determinan la inexistencia de esa economía son precisamente la falsedad de los supuestos en que está fundamentado su funcionamiento. Entre otros se destacan:

- Ningún productor, trabajador o consumidor puede afectar por su sola acción individual el precio de los bienes y servicios que compra o vende.
- Cualquier persona puede iniciar cualquier actividad económica sin trabas institucionales de ninguna especie.
- Los productores tienen un perfecto conocimiento de las alternativas de producción.
- Los empresarios se guían con el único criterio de la maximización de las utilidades.

Además un sistema como el anterior supone la existencia de un Gobierno que cumpla solamente unas pocas funciones tales como la defensa nacional, la administración de justicia, el orden interno, etc. Es decir se deberían eliminar las acciones directas e indirectas del estado en el campo económico y social tales como la construcción de caminos, las regulaciones de cambio, las medidas de fomento de toda índole, etc.

4. Ninguno de los dos sistemas, ni el socialista ni el capitalista existe en sus formas puras. Aun en URSS existen ciertas formas de propiedad privada de la tierra y en los países occidentales el Estado interviene regulando la actividad económica.

En nuestros países, se distinguen dos grandes sectores económicos. El sector público que regula su actividad por decisiones de un poder centralizado y un sector privado donde coexisten las fuerzas del mercado y la intervención estatal en la orientación de la actividad económica.

/La intervención

La intervención estatal nació y se hizo cada vez más vigorosa como respuesta a los vicios del sistema capitalista puro en relación a la distribución del ingreso y al interés social de la orientación de la actividad económica. No es inherente al libre juego de las fuerzas del mercado la consecución de una tasa máxima de desarrollo compatible con postulados de justicia social a que aspiran las comunidades modernas.

5. Es conveniente analizar con mayor profundidad el mecanismo del mercado aclarando el concepto de precio de equilibrio y estudiando el comportamiento de la demanda, debido a que se hará uso de ellos en las técnicas de planeación.

Habíamos visto que si el precio de un bien aumenta porque se está dispuesto a pagar más por la adquisición de dicho bien, es posible esperar un aumento de la oferta. Si relacionamos entonces el precio con la cantidad de bienes y servicios que se está dispuesto a producir y vender se tendrá una representación como la siguiente.

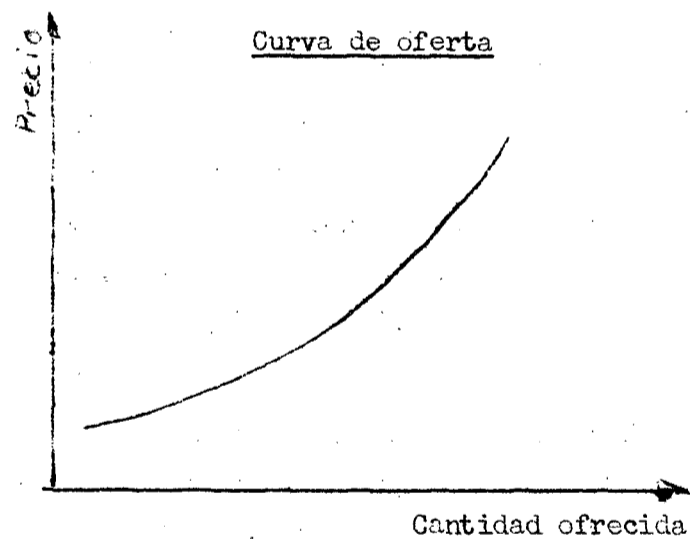

Por el contrario, si por cualquier razón aumenta el precio de un bien es posible esperar que la demanda de ese bien disminuya, es decir se reduzca la cantidad que se está dispuesto a adquirir, la curva correspondiente se indica a continuación.

/Curva de

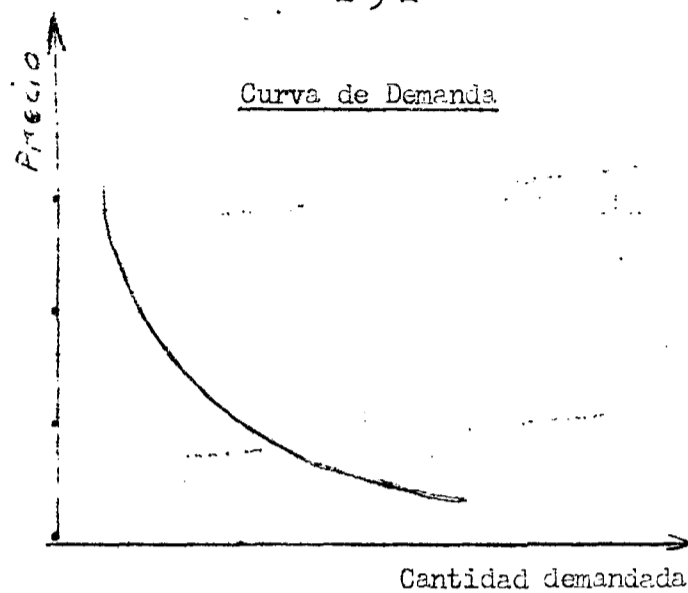

La curva de demanda dibujada corresponde a una situación en que no varían los demás factores que influyen sobre la demanda. Si por ejemplo aumenta la población, o el ingreso o cambia el gusto de los consumidores, la curva de demanda se desplazará paralelamente a si misma.

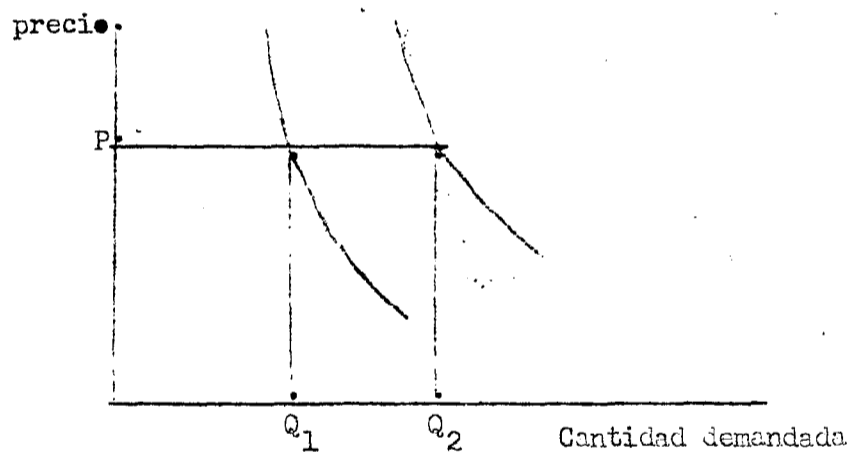

La cantidad Q_2 es mayor que Q_1 porque por ejemplo ha aumentado la población de manera que a un mismo precio la cantidad consumida del bien en cuestión será mayor. En resumen si se suponen constantes todos los factores que influyen en la demanda a excepción del precio la cantidad demandada estará dada por la coordenada horizontal de los puntos de la curva de demanda. Si el precio no varía y lo hace otro factor la cantidad Q_2 es la coordenada horizontal de la intersección del precio con la curva desplazada.

El precio de un bien estará dado por la intersección de la curva de oferta y demanda.

/gráfico

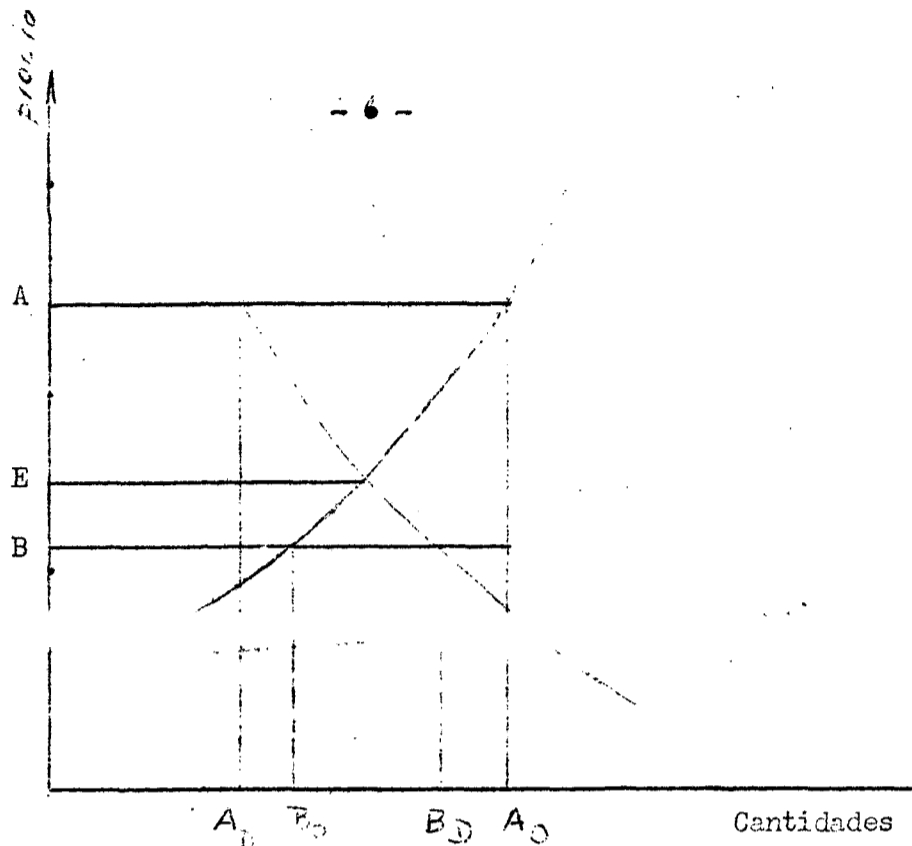

El precio E podemos llamarlo precio de equilibrio. Si suponemos que el precio del bien en cuestión es A, la demanda será A_D y la oferta A_0 . Como $A_0 > A_D$ (oferta mayor que demanda) habrá una superabundancia de ese bien y los productores rebajarán los precios para poder vender y deshacerse de los stock.

Si el precio es B, la oferta es menor que la demanda y los consumidores competirán por la adquisición del bien haciendo subir el precio. La posición de equilibrio se encuentra en el precio E.

Este tipo de análisis que es exacto en un sistema de competencia perfecta tiene validez limitada en nuestras economías, pero permite conocer el funcionamiento de estas.

6. Conviene analizar con mayor detalle la curva de demanda.

Como se comprenderá esta será distinta para cada bien pues es diferente la reacción de los consumidores ante una variación del precio, según se trate de un bien que satisface necesidades fundamentales o de un bien de consumo más o menos suntuario. Supongamos el caso del pan. Es fácil intuir que la demanda de pan disminuirá proporcionalmente menos que el aumento del precio, pues los consumidores sacrificarán el consumo de otro bien no tan necesario para mantener el de pan. La curva de demanda tendrá en este caso una ligera inclinación hacia la derecha y abajo (I).

/gráfico.

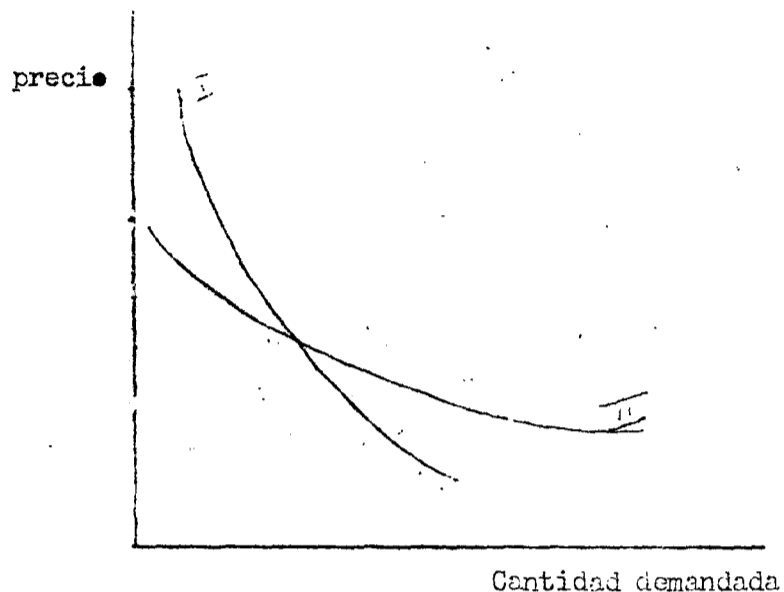

En cambio, si el bien no es muy necesario la cantidad demandada variará más que proporcionalmente frente a una variación del precio. La curva se extenderá hacia abajo y hacia la derecha (II).

Estos distintos comportamientos de la demanda frente a variaciones de los precios se expresan mediante el concepto de la elasticidad. La demanda de un bien como el individualizado por la curva I se llama inelástica pues es poco sensible a la variación del precio. En el caso II la demanda será elástica.

Para medir la elasticidad se utiliza el coeficiente de elasticidad precio de la demanda de un bien, (e_p) que relaciona la variación porcentual de la cantidad demandada $\left(\frac{\Delta C_A}{C_A}\right)$ con la variación porcentual del precio $\left(\frac{\Delta P}{P}\right)$.

En otras palabras relaciona el porcentaje de aumento o disminución de la cantidad demandada de un bien frente a una disminución o aumento del 1% en el precio de ese bien.

$$e_p = - \frac{\frac{\Delta C_A}{C_A}}{\frac{\Delta P}{P}}$$

el subíndice A indica un bien cualquiera. El signo negativo indica que las variaciones del numerador y denominador son en sentido contrario

Si el coeficiente mencionado (e_p) es:

$e_p > 1$ la demanda es elástica
 $e_p < 1$ la demanda es inelástica
 $e_p = 1$ la demanda se llama anaelástica

Análogamente se puede pensar en una relación entre oferta y precio a través del concepto de elasticidad. Se trataría de correlacionar el incremento de la oferta de un bien frente al incentivo de un mayor precio. La elasticidad tiene un importante papel como herramienta de una técnica de planeación y en la estructuración de una política de desarrollo como veremos en su oportunidad.

7. Interesa también el concepto de elasticidad de la demanda referido no ya al precio sino al nivel de ingreso per capita de un país. El coeficiente respectivo (e_y) relaciona el incremento relativo de la demanda efectiva de un bien con el incremento relativo del ingreso por habitante.

La expresión algebraica de este coeficiente es la siguiente:

$$e_{yca} = \frac{\frac{\Delta C_a}{C_a}}{\frac{\Delta Y}{Y}}$$

e_{yca} = coeficiente de elasticidad ingreso de la demanda del bien A.

$\frac{\Delta C_a}{C_a}$ = variación porcentual del consumo del bien A.

$\frac{\Delta Y}{Y}$ = variación porcentual del ingreso "per capita"

En este caso también se observa para distintos bienes coeficientes mayores o menores que la unidad.

Los primeros (demanda elástica al ingreso) corresponden a bienes finales manufacturados y servicios y los segundos (demanda inelastica al ingreso) a bienes de consumo tales como alimentos no elaborados.

Los valores de este coeficiente no son independientes del nivel de ingreso. A bajos niveles, la población dedicará una gran parte del incremento de ingreso a satisfacer necesidades imperiosas (alimentos, vestuarios), a niveles /superiores los

superiores los incrementos de ingreso se podrán destinar a la adquisición de bienes menos necesarios (televisores, casas de fin de semana) o al ahorro.

Si se mide la elasticidad del consumo total respecto del ingreso

$$e_{y_c} = \frac{\frac{\Delta C}{C}}{\frac{\Delta Y}{Y}}$$

se observará que el coeficiente disminuye a medida que se analizan países con niveles de ingreso más elevados, lo que significa que una proporción cada vez mayor de los incrementos del ingreso no se destina al consumo sino se dedica al ahorro, posibilitándose de esta manera un mayor crecimiento futuro.

MEDICION Y CARACTERISTICAS DEL PROCESO DE DESARROLLO ECONOMICO

1. El indicador comunmente usado para medir el nivel de desarrollo económico de un país es el Ingreso por habitante. Si se traducen los ingresos por habitante de los países del mundo a unidades monetarias comparables (dólares por ejemplo) se puede establecer la posición relativa de cada país respecto de los demás y se tendrá una apreciación del nivel de desarrollo de un país. A la cabeza de la lista están Estados Unidos, Canada, Australia y los países de Europa Occidental y en último término se encuentran países asiáticos y algunos latinoamericanos.

Cabe destacar que el indicador utilizado y por lo tanto el nivel relativo de cada país constituye sólo una aproximación a la realidad.

Si identificamos el nivel de desarrollo económico con el nivel de bienestar material de una comunidad el ingreso por habitante refleja imperfectamente la situación de cada país.

Las limitaciones que presenta este índice son principalmente las siguientes:

- a) No refleja el cuadro de distribución del ingreso.
- b) En los países subdesarrollados no toma en consideración la producción de bienes y servicios de la parte no monetaria de la economía.
- c) No toma en cuenta que en un país la población, en promedio, puede trabajar más horas diarias que en otros.
- d) El nivel del ingreso por habitante puede haberse alcanzado por una fluctuación cíclica, etc.

/cuadro

ESTIMACIONES DEL PRODUCTO NACIONAL NETO POR HABITANTE DE 55 PAISES. EXPRESADAS EN US. DOLARES: PROMEDIO ANUAL 1952-4

(A costo de factores)

Escala en dólares	África		América		Asia		Europa		Oceanía	
	País	Por habitante	País	Por habitante	País	Por habitante	País	Por habitante	País	Por habitante
Sobre 1 000			Estados Unidos Canadá	1 870 1 310			Suiza	1 010	Nueva Zelandia Australia	1 000 950
750-1 000			Venezuela	540			Suecia Luxemburgo Bélgica Reino Unido Islandia Dinamarca Francia Noruega Finlandia Alemania Países Bajos	950 890 800 780 760 750 740 740 670 510 500		
500-749			Argentina Puerto Rico Chile Cuba Colombia Panamá Brasil México ^{a/} Jamaica ^{b/} República Dominicana Guatemala Ecuador Honduras Paraguay Perú	460 430 360 310 250 250 230 220 180 160 160 150 150 140 120			Irlanda Austria Italia	440 370 310		
250-499			Unión Sudafricana Egipto Rhodesia y Nyasalandia Congo Belga Kenya Uganda	300 120 100 70 60 50			Turquía Japón Filipinas Ceylán Tailandia ^{a/} Korea Pakistán India Birma	210 190 150 110 80 70 70 60 50		

Fuentes: Naciones Unidas, *Per-capita National Product of Fifty-five Countries: 1952-54*, Statistical Papers Series E, No 4 (New York, 1957).

^{a/} 1952 y 1953.

^{b/} 1952.

Sin embargo estos inconvenientes no han eliminado el uso de este indicador. La gran ventaja que posee es el de resumir en una sola medida, aunque en forma imperfecta, un fenómeno tan complejo como es el desarrollo económico.

2. Puede darse otra interpretación del nivel de desarrollo de un país.

Se considerará desarrollado en la medida en que el nivel alcanzado se acerque al desarrollo potencial. Este desarrollo potencial estará dado por las condiciones imperantes en el país relacionadas principalmente con los recursos naturales que posee y el grado de superpoblación o subpoblación. Este enfoque tiene validez relativa si se piensa en países como Suiza u Holanda.

3. El ritmo de desarrollo se mide por la tasa de incremento del ingreso comparada con la tasa de incremento de la población. Si el ingreso nacional crece en un 6 % por año y la población al 2 % el ritmo de desarrollo será de 4 %.

4. A continuación se enumeran las principales características del proceso de desarrollo. Estas no han sido deducidas de estudios históricos de procesos de países hoy desarrollados, sino que derivan de observaciones sobre las características que presentan los países de diversos nivel de desarrollo en la actualidad.

- a) El desarrollo económico implica el incremento general de la productividad expresada como una relación entre producción e insumo de mano de obra. Esto se verifica también para los sectores productivos aunque se observa un crecimiento diferenciado de dicha productividad, con un ritmo más acelerado en el caso del sector agrícola.
- b) A medida que un país se desarrolla se observa un cambio en la composición sectorial del producto. Aumenta la importancia relativa de los sectores industrias y servicios y pierde importancia la agricultura.
- c) El proceso de desarrollo produce un cambio en la distribución sectorial de la ocupación. La población activa dedicada al sector agrícola sufre un fuerte descenso relativo y aumenta la proporción de la población activa dedicada a las industrias y los servicios.

/d) Como

- d) Como corolario de los puntos anteriores se deduce que el proceso de desarrollo debe ir acompañado de un proceso de urbanización. La proposición inversa no es necesariamente cierta.
- e) No existe correlación entre nivel de ingreso per capita y proporsión del producto que se exporta.
- f) No parece haber relación muy extricta entre el nivel de ingreso per capita y la proporción del producto que se destina a la inversión.
- g) Existen evidencias indirectas que permiten afirmar que el capital o riqueza tangible renovable crece más que el ingreso.
- h) El acervo de capital aumenta mucho más rápidamente que la población. Indicadores parciales de esto lo constituyen por ejemplo kilowatios instalados por persona, densidad vial por 1000habitantes, telefonos instalados por habitante, metros cubiertos de edificación de viviendas por habitantes, etc.

- i) Se observa un cambio en la composición por edades de la población. Disminuye la proporción de la población joven, aumenta la que está entre los límites de edad activa y se incrementa también la población de más de 60 años.
- j) Se observa una disminución de la tasa de natalidad y de mortalidad, aunque mucho mayor en la primera. La tasa de crecimiento de la población es generalmente mayor en los países subdesarrollados. La expectativa de vida es mayor en los países desarrollados.

Además de estas características económicas y demográficas se observan en los países desarrollados un mejoramiento notable de los indicadores de los llamados "aspectos sociales" del desarrollo económico: Salud, educación, vivienda, alimentación, etc. Una información sistematizada sobre estos indicadores se encuentra en Informe sobre la situación Social en el Mundo, 1961, Naciones Unidas.