



Rev. 1

ILPES
Programa Servicios
de Asesoría
Santiago, Chile
Junio 1978

DIAGNOSTICO Y LINEAMIENTOS DE ESTRATEGIA PARA EL DESARROLLO
ECONOMICO Y SOCIAL DEL ESTADO DE BAHIA, BRASIL */

ANEXO ESTADISTICO

*/ El presente documento fue elaborado en forma conjunta por la misión de cooperación técnica del ILPES y SEPIANTEC y CEPIAB de Salvador, Bahía, Brasil.

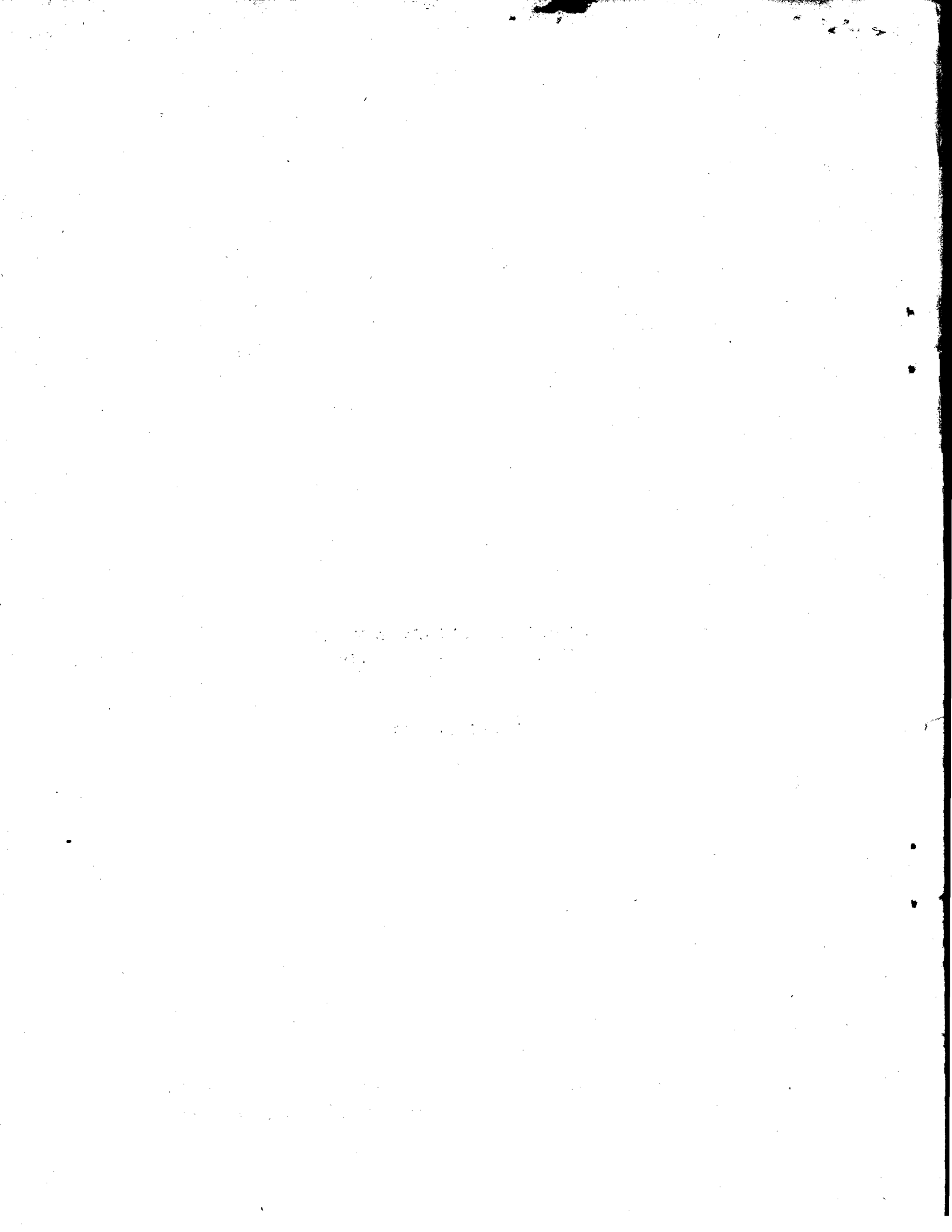

Cuadro 1

COMERCIO DE CABOTAJE: EXPORTACION E IMPORTACION INTERESTADUAL

Año	Valor (CR\$ 1 000)			Valor unitario	
	Exporta ciones	Importa ciones	Saldo	Exporta ciones	Importa ciones
1941	240 865	623 039	-382 174	2 274	3 248
1942	263 863	647 397	-383 534	2 949	3 901
1943	246 789	606 616	-359 827	2 489	4 781
1944	341 319	962 081	-620 762	3 302	6 663
1945	375 494	1 045 300	-669 806	3 600	7 129
1946	480 062	1 957 965	-1 477 903	4 461	9 473
1947	478 661	1 315 727	-837 066	4 627	8 909
1948	514 027	1 642 884	-1 128 857	4 229	9 027
1949	526 991	1 721 953	-1 194 962	3 604	9 394

Fuente: Anuario Estadístico de Brasil, 1946-1950.

Cuadro 2

COMERCIO: EXPORTACION E IMPORTACION EXTERIOR

Año	Valor (De \$ 1.000)		Porcentaje sobre el total del Brasil	
	Exporta ciones	Importa ciones	Exporta ciones	Importa ciones
1941	511 484	89 589	7.60	1.62
1942	448 541	72 720	5.98	1.55
1943	578 851	56 378	6.63	0.92
1944	677 034	101 354	6.31	1.27
1945	671 728	136 544	5.51	1.58
1946	1 332 876	246 365	7.31	1.89
1947	1 727 666	486 129	8.11	2.13
1948	1 626 819	423 157	7.50	2.02
1949	1 513 193	513 016	7.51	2.48

Fuente: Anuario Estadístico de Brasil, 1946.

Cuadro 3

PRODUCCION INDUSTRIAL

ASPECTOS GENERALES 1945 (MUNICIPIOS DE LAS CAPITALAS)

Discriminación	Establecimientos	Personal activo	Ventas (CR\$. 1.000)
1. Salvador	102	10 009	106.0
2. Brasil	8 076	576 935	8 520.0
1/2	1.3	1.7	1.3

Fuente: Anuario Estadístico de Brasil, 1946.

Cuadro 4

FABRICACION DE PRODUCTOS DERIVADOS DEL PETROLEO - 1954

(1.000 litros)

	Gasolina	Querosene	Oleo "Diesel"	Oleo combustible
Bahía	65 691	344	5 894	63 633
Sao Paulo	27 164	1 693	10 845	19 894
Rio Grande do Sul	49 046	20 692	35 936	60 157
Total	141 901	22 729	52 675	143 654

Fuente: Conselho Nacional do Petróleo.

Cuadro 5

BRASIL: PRODUCTO INTERNO BRUTO Y POBLACION, 1965-1976

Año	Millones de Cr\$ (precio de 1970)	Indice de producto real		Población (1 000 habitantes)	Valor por habitante
		Base 1970	Valor anual		
1965	149 935.9	69.1	-	81 005.8	1 776.9
1966	149 351.7	71.7	3.8	83 343.2	1 792.0
1967	156 642.2	75.2	4.8	85 748.1	1 826.8
1968	174 139.5	83.6	11.2	88 222.4	1 973.9
1969	191 428.4	91.9	10.0	90 387.2	2 109.0
1970	208 300.8	100.0	8.8	93 387.2	2 290.5
1971	236 004.8	113.3	13.3	95 993.4	2 458.6
1972	263 708.8	126.6	11.7	98 690.2	2 672.1
1973	300 369.8	144.2	14.0	101 432.6	2 961.3
1974	329 740.2	158.3	9.8	104 243.3	3 163.2
1975	348 487.2	167.3	5.6	107 145.2	3 252.5
1976 ^{a/}	380 565.6	182.7	9.2	110 123.5	3 455.8

Fuente: Centro de Contas Nacionales, FGV.

^{a/} Datos preliminares.

Cuadro 6

BAHIA: EVOLUCION DEL PIB

(Precios constantes de 1970)

SECTORES	1950	1955	1960	1965	1970	1975
Agricultura	816.753	994.433	1.335.181	1.602.540	1.198.700.0	1.596.700
Industria	163.727	270.093	405.922	358.357	720.370.0	1.544.200
Servicios	899.440	1.240.865	2.019.544	2.065.586	3.269.230.0	5.194.200
Total	1.881.920	2.455.391	3.354.725	4.026.483	5.188.300.0	8.335.100

Fuente: Fundação Getulio Vargas, CEPLAB, ILPES.

Cuadro 7

BAHIA: EVOLUCION DEL PIB

(Tasas acumulativas)

Sectores	1950/55	1955/60	1960/65	1965/70	1970/75
Agricultura	4.0	6.1	3.6	- 6.0	6.0
Industria	10.5	8.5	- 2.5	15.0	16.5
Servicios	6.6	10.2	0.6	9.6	8.1
Total	5.5	6.5	3.8	5.2	9.9

Fuente: Fundação Getulio Vargas/CEPLAB/ILPES.

Cuadro 8

BAHIA: ESTIMACION DEL PIB 1970/1975 - MILLONES CRUZEIROS

(Precios corrientes)

SECTORES	1970	1973	1974	1975
1. Agropecuaria, Silvicultura y Pesca	1.198,7	3.315,1	4.455,8	5.732,1
2. Industria Extractiva Min. y Manufat.	720,3	1.797,8	2.810,0	4.033,5
3. Energía Eléctrica y Abast. de Agua	57,6	166,4	218,9	396,0
4. Construcción	439,8	1.095,7	1.430,1	1.949,6
5. Comercio	605,4	1.462,1	2.182,2	3.236,9
6. Transporte, Almacenaje y Com.	342,7	772,7	1.064,4	1.506,0
7. Actividades Financieras y Adm. de Inmuebles	839,4	1.810,5	2.603,9	3.554,0
8. Serv. Comunitarios, Sociales y personales	984,4	1.783,2	2.380,6	3.154,3
TOTAL	5.188,3	12.203,5	17.145,9	23.562,4

Fuente: CEPLAB/ILPES.

Cuadro 9

ESTIMACION DEL PIB 1970/1975 - MILLONES CRUZEIROS

(Precios constantes de 1970)

73 ^k	1974	1975	TASAS ANUALES			
			1973/1970	1974/1973	1975/1974	1975/1970
54.0	1.442.0	1.596.7	6.7	-0.8	10.7	6.0
45.1	1.382.2	1.544.2	16.7	20.7	11.7	16.5
02.6	104.9	148.6	21.0	2.2	41.6	20.9
81.4	686.9	748.7	15.7	0.8	9.0	11.2
01.4	1.045.6	1.214.6	14.2	16.0	16.2	15.0
76.4	510.0	565.1	11.7	7.0	10.8	10.5
16.2	1.247.7	1.333.6	10.0	11.8	6.9	9.7
99.4	1.140.7	1.183.6	3.8	3.8	3.8	3.8
76.5	7.560.0	8.335.1	10.3	8.3	10.2	9.9
	NORDESTE		12.0	8.8	7.4	10.4
	BRASIL		12.5	9.8	5.6	10.9

Cuadro 10

BAHIA: ESTRUCTURA DEL PIB - 1970/1975
(En porciento)

SECTOR	1970	1975
1. Agropecuaria, Silvicultura y Pesca	23.1	19.2
2. Industria Extrativa Min. y Manufat.	13.9	18.5
3. Energía Eléctrica y Abast. de Agua	1.1	1.8
4. Construcción	8.5	9.0
5. Comercio	11.7	14.6
6. Transporte, Almacenaje y Com.	6.6	6.8
7. Actividades Financieras y Adm. de Inmuebles	16.2	15.9
8. Serv. Comunitarios, Sociais, y Personales.	18.9	14.2
Total	100.0	100.0

SECTOR	1970	1975
PRIMARIO	23.1	19.2
SECUNDARIO	23.5	29.3
TERCIARIO	53.4	51.5
Total	100.0	100.0

Fuente: CEPLAB/ILPES

Cuadro 11

BAHIA: TASA DE CRECIMIENTO DE LA PRODUCTIVIDAD 1970-1975
(Acumulativas)

T A S A S			
SECTORES	PBI	EMPLEO	PRODUCT.
- AGROPECUARIO	6,0	1,4	4,5
- INDUSTRIAS	16,5	3,9	12,1
- CONSTRUCCION	11,2	5,3	5,6
- SERVICIOS	9,5	3,7	5,6
TOTAL	9,9	2,4	7,3

Fuente: CEPLAB/ILPES

Cuadro 12

BAHIA: ESTIMATIVA DE LA RENTA DE ASALARIADOS, 1980

(En cruzeiros)

	Número de empleados	Remuneración media	Renta mensual	Total
Hasta 50	150 991	38	5 737 658	68 851 896
51 - 100	251 061	64	16 067 904	192 814 840
101 - 150	200 176	116	23 220 416	278 644 999
151 - 200	81 977	174	14 263 999	171 167 980
201 - 250	44 780	225	10 075 500	120 906 000
251 - 300	42 191	275	11 602 525	139 230 300
301 - 400	32 976	346.0	11 409 696	136 916 350
401 - 500	19 856	450	8 935 200	107 222 400
501 - 1 000	35 860	576	20 655 360	247 864 320
1 001 - 1 500	9 861	1 151	11 350 011	136 200 010
1 501 - 2 000	5 232	1 726	9 030 432	108 365 180
2 001 y más	5 544	2 300	12 751 200	153 011 400
No declarado	31 665	169.6	5 370 384	64 444 608
Total	912 170	175.9	160 470 300	1 925 643 100

Valor de los días no trabajados en el sector agropecuario:

36 562 320

Total de renta asalariados:

36 562 3201 889 080 800

Fuente: IBGE: Censo de población 1970/CEPLAB/ILFES

Cuadro 13

BAHIA: EVOLUCION DE LA MASA DE SALARIOS PAGOS

(CR\$ 1.000,000 de 1970)

ITEMS	1970	1973	1974	1975	TAXA ANUAL
AUMENTO NIVEL DE EMPLEO (%)	1,00	1,268	1,310	1,331	5,9
AUMENTO SALARIOS NOMINALES(x) (%)	1,00	1,696	2,104	2,975	24,0
AUMENTO NIVEL DE PRECIOS (x) (%)	1,00	1,622	2,087	2,665	21,5
VARIACION SALARIOS REALES(x) (%)	1,00	1,046	1,008	1,116	2,2
AUMENTO RENTA ASALARIADOS (%)	1,00	1,326	1,320	1,485	8,3
RENTA TOTAL ASALARIADOS (CR\$)	1.889,1	2.504,9	2.494,0	2.805,0	-
PIB. (x) (CR\$)	5.188,3	6.976,5	7.560,0	8.335,1	9,9
EVOLUCION DE LA PARTICIPACION(%)	36,4	35,9	33,0	33,6	
(x) Idem Hipótesis I					
EVOLUCION DE LA PARTICIPACION EN BRASIL (xx)	37,4	37,5	36,8	36,8	

(xx) Considera solo Renta Urbana del Trabajo

Fuente: CEPLAB/ILPES

Cuadro 14

BAHIA: ESTIMACION DE LA INVERSION
(Precios corrientes)

I T E M S	1970	1973	1974	1975
CONSTRUCCION	897,5	2.236,2	2.919,0	3.979,0
Civil	762,4	1.556,9	1.819,7	2.428,3
Obras Públicas	135,1	679,3	1.099,3	1.550,7
EQUIPOS, INSTALACIONES MAT. TRANSP.	333,1	743,3	1.346,2	2.216,8
PLANTACIONES PERM. e FORM. de PLANTELES	63,0	174,2	233,6	300,5
FORMACION BRUTA DE CAPITAL FIJO	1.293,6	3.153,7	4.498,8	6.496,3

Fuente: CEPLAB/ILPES.

Cuadro 15

BAHIA: ESTIMACION DE LA INVERSION

(CR\$ 1.000.000 de 1970)

ITEMS	1970	1973	1974	1975
CONSTRUCCION	897,5	1.390,7	1.402,0	1.528,0
Civil	762,4	968,2	874,0	932,5
Obras Públicas	135,1	422,5	528,0	595,5
EQUIPOS, INSTALACIONES MAT. TRANSP.	333,1	520,9	775,9	967,6
PLANTACIONES PERN. e FORM. DE PLANTELES	63,0	76,4	75,6	83,7
FORMACION BRUTA DE CAPITAL FIJO	1.293,6	1.988,0	2.253,5	2.579,3

Fuente: CEPLAB/ILPES.

Cuadro 16

BAHIA: EXPORTACIONES TOTALES 1970/1976
(CR\$ 1.000 de 1970)

DESTINO	AÑOS						
	1970	1971	1972	1973	1974	1975	1976
Vias Internas más Cabotaje	692.407	942.515	1.354.183	1.939.622	2.661.675	3.043.458	
Resto del Mundo	745.139	837.027	1.015.763	1.233.833	1.904.030	1.995.406	2.355.300
TOTAL	1.437.546	1.779.542	2.369.946	3.173.455	4.565.705	5.038.864	
Indice	100	123.9	164.8	220.7	317.6	350.5	

Fuente: Anuarios Estadísticos de Brasil

Cuadro 17

BAHIA: EXPORTACIONES INTERESTADUALES 1970/1976
(CR\$ 1.000)

ANOS	VIAS INTERNAS	CABOTAJE	TOTAL	INDICE DE PRECIOS 1970 = 100	VALORES CONSTA
1970	518.699	173.708	692.407	100	692.407
1971	788.228	342.790	1.131.018	120	942.515
1972	1.384.611	511.245	1.895.856	140	1.354.183
1973	2.375.456	766.732	3.142.188	162	1.939.622
1974	4.776.411	759.874	5.536.285	208	2.661.675
1975	6.522.143	1.573.454	8,095.597	266	3.043.458
1976					

FUENTE: Ex. DGE - CEPLAB: "Comercio por vías internas/cabotaje"

Cuadro 18

COMERCIO EXTERIOR

BAHIA: EXPORTACIONES AL RESTO DEL MUNDO 1970/1976

Discriminación Años	Exportación US\$ 1.000	Tipo de cambio	Exportación CR\$ 1.000	Indice Precios Exportaciones	Exportaciones en CR\$ 1.000 de 197
1970	163.851	4.547	745.139	100.0	745.139
1971	152.777	5.287	807.732	96.5	837.027
1972	186.583	5.934	1.107.182	109.0	1.015.763
1973	302.114	6.126	1.850.750	150.0	1.233.833
1974	550.194	6.790	3.598.617	189.0	1.904.030
1975	482.871	8.126	3.771.318	189.0	1.995.406
1976	529.869	10.670	5.393.637	229.0	2.355.300

Fuente: EX-DGE, CEPLAB.

Cuadro 19

BAHIA: EXPORTACIONES

Tasas anuales de crecimiento

	70/71	71/72	72/73	73/74	74/75
VIAS INTERNAS + CABOTAJE	36.1	43.7	43.2	37.2	14.3
RESTO DEL MUNDO	12.3	21.3	21.4	54.3	4.8
TOTAL	23.7	33.1	33.9	43.8	10.3

Cuadro 20

BAHIA: ESTRUCTURA DE LAS EXPORTACIONES

(En porcientos)

	1970	1971	1972	1973	1974	1975
Vías Internas + Cabotaje	48.2	52.9	57.1	61.1	58.3	60.4
Resto del mundo	51.8	47.1	42.9	38.9	41.7	39.6
Total	100.0	100.0	100.0	100.0	100.0	100.0

Fuente: CEPLAB/ILPES

Cuadro 21

BAHIA: IMPORTACIONES, 1974

(En millones de cruzeiros)

Origen	Valores	
	En cruzeiros de 1974	En cruzeiros de 1970
Resto del mundo (A)	3 556.0	1 661.7
Vías internas (B)	9 171.4	4 388.2
<u>Total</u>	<u>12 727.4</u>	<u>6 049.9</u>

Fuentes: (A) Anuario Estadístico do Brasil, 1976 (IBGE).

(B) Importaciones por vías internas Nordeste de Brasil (SUDENE).

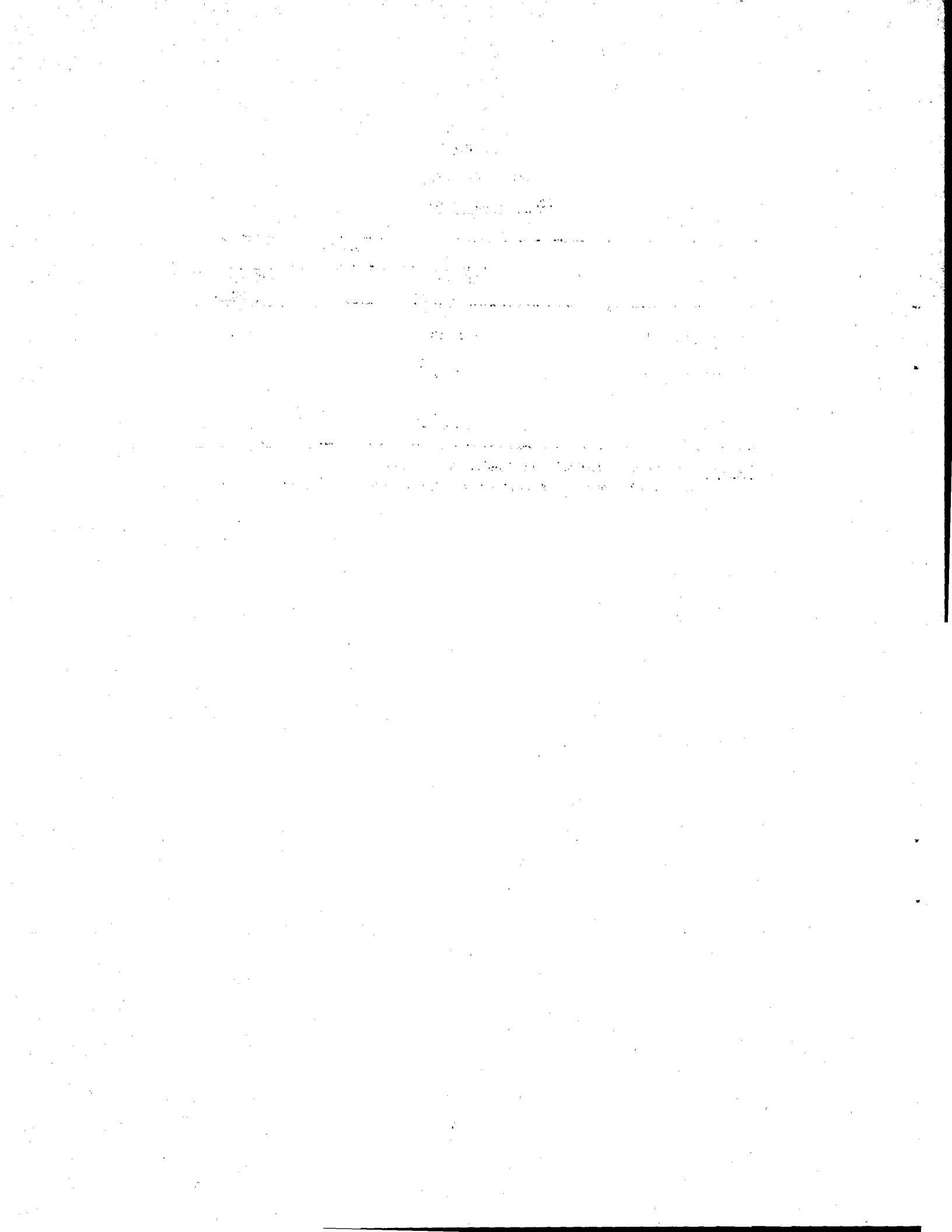

ELENCO DE LAS "SUBÁREAS HOMOGÉNEAS" Y DE LOS CENTROS URBANOS
Y SEMIURBANOS PRINCIPALES QUE INCLUYEN

Subáreas <u>a/</u>	Centros urbanos y semiurbanos principales <u>b/</u>	Población de los centros (1970)
I. Barreiras	*Barreiras	10 292
	*Santa Maria da Vitoria	6 938
	*Santana	5 303
II. Bom Jesus da Lapa	*Bom Jesus da Lapa	12 757
	*Xique-Xique	10 108
	*Barra	8 946
III. Seabra	*(Seabra)	(2 500-5 000)
IV. Vitoria da Conquista	*Vitoria da Conquista	83 814
	*Brumado	15 602
	*Guanambi	10 811
	Poções	10 548
V. Jequié	*Jequié	62 998
VI. Itapetinga	*Itapetinga	30 957
	Itamarajú	10 989
	Itambé	10 247
VII. Itabuna/Ilhéus	*Itabuna	91 202
	*Ilhéus	59 251
	Valença	21 018
	Ipiaú	18 738
	Ibicaraí	15 493
	Coaraçá	13 940
	Ubatá	12 581
	Canavieiras	11 901
	Itajuípe	10 082
	*(Eurápolis)	(10 000-25 000)
*(Teixeira de Freitas)	(5 000-10 000)	
VIII. Santo Antonio de Jesus	*Santo Antonio de Jesus	21 500
	Santo Amaro	20 877
	Cruz Das Almas	17 371
	Nazaré	16 505
	Catú	14 011
	Maragojipe	12 844
	Mata de São João	12 844
	Cachoeira	11 712
	Muritiba	10 159
	IX. Feira de Santana	*Feira de Santana
*Itaberaba		16 335
Rui Barbosa		10 198
X. Senhor do Bonfim	*Senhor do Bonfim	21 741
	*Jacobina	19 211
	*Irecé	10 418
XI. Alagoinhas	*Alagoinhas	54 671
	*Paulo Afonso	38 802
	Serrinha	16 187
	*Ribeira do Pombal	7 018
XII. Juazeiro	*Juazeiro	36 409
XIII. (RMS) Salvador	*Salvador	1 017 591
	Candeias	26 235
	Camaçari	13 586

Nota: Los centros entre paréntesis corresponden a los definidos como "povoados" por el Censo, indicándose sólo el rango de su tamaño poblacional.

a/ Con el fin de facilitar su identificación se utiliza, conjuntamente con el numeral romano, el nombre de su centro principal.

b/ El estudio NOR, de ILPES/CEPLAB, define como "urbanos" los centros con poblaciones superior a 25 000 hab., distinguiendo también un grupo de centros "intermedios semiurbanos", con poblaciones entre 5 000 y 25 000 hab. Se incluyen aquí todos los centros mayores de 10 000 hab. ("urbanos" e "intermedios grandes"), más todos los "centros de desarrollo" (aunque fueran de tamaño menor). Estos van señalados con un asterisco (*).

1. The first part of the document discusses the importance of maintaining accurate records of all transactions and activities. It emphasizes the need for transparency and accountability in financial reporting.

2. The second part of the document outlines the various methods and techniques used to collect and analyze data. It includes a detailed description of the experimental procedures and the tools used for data collection.

3. The third part of the document presents the results of the study. It includes a series of tables and graphs that illustrate the findings of the research. The data shows a clear trend in the relationship between the variables being studied.

4. The fourth part of the document discusses the implications of the findings. It highlights the potential applications of the research in various fields and the need for further investigation in this area.

5. The fifth part of the document concludes the study and provides a summary of the key findings. It also includes a list of references and a bibliography of the sources used in the research.

Cuadro 23

BAHIA: PRODUCTO INTERNO BRUTO, 1970

(En billones de cruzeiros)

Subáreas	Sctor agropecuário	Sector industrial	Comercio	Alquileres	Servicios personales y de gobierno	Total sector terciario	Producto interno bruto total
I	38.4	2.1	2.4	20.6	12.8	35.8	76.3
II	31.3	2.0	3.6	18.8	15.7	38.1	71.4
III	20.0	6.9	1.8	18.2	11.2	31.2	58.1
IV	103.4	17.5	37.5	60.8	63.7	162.0	282.9
V	38.0	7.4	12.1	19.4	31.4	62.9	108.3
VI	89.3	8.2	12.7	31.0	34.8	78.5	176.0
VII	355.7	42.9	92.0	97.3	127.3	316.6	715.2
VIII	106.8	45.0	20.0	55.3	60.3	135.6	287.4
IX	89.1	37.7	52.1	68.7	91.7	212.5	339.3
X	144.2	6.3	15.7	47.4	32.2	95.3	245.8
XI	77.5	9.9	23.6	72.9	59.2	155.7	243.1
XII	19.5	5.9	10.9	19.5	17.6	48.0	73.4
XIII	27.6	528.5	320.9	77.9	426.5	825.3	1 381.4
<u>PIB total</u>	<u>1 140.8</u>	<u>720.3</u>	<u>605.3</u>	<u>607.8</u>	<u>984.4</u>	<u>2 197.5</u>	<u>4 058.6</u>

Nota: Estructura intersectorial: 78.23% s/total estadual.

Cuadro 23-A

BAHIA: ESTRUCTURA INTERSECTORIAL, INTERREGIONAL Y TOTAL DEL PRODUCTO INTERNO BRUTO

(En porcentajes)

Subáreas	Estructura intersectorial del producto interno bruto de cada área					Estructura interregional del producto interno bruto de cada sector					Estruc- tura del PII total ^{a/}
	Agrope- cuaria	Industria	Comercio	Alqui- leres y guberna- mentales	Servicios personales y guberna- mentales	Agrope- cuaria	Industria	Comercio	Alqui- leres y guberna- mentales	Servicios personales y guberna- mentales	
I	50.3	2.8	3.1	27.0	16.8	3.4	0.3	0.4	3.4	1.3	1.9
II	43.9	2.8	5.0	26.3	22.0	2.7	0.3	0.6	3.1	1.6	1.7
III	34.4	11.9	3.1	31.3	19.3	1.8	1.0	0.3	3.0	1.1	1.4
IV	36.5	6.2	13.3	21.5	22.5	9.1	2.4	6.2	10.0	6.5	7.0
V	35.1	6.8	11.2	17.9	29.0	3.3	1.0	2.0	3.2	3.2	2.7
VI	50.7	4.7	7.2	17.6	19.8	7.8	1.1	2.1	5.1	3.5	4.3
VII	49.7	6.0	12.9	13.6	17.8	31.2	6.0	15.2	16.0	12.9	17.6
VIII	37.1	15.7	7.0	19.2	21.0	9.4	6.2	3.3	9.1	6.1	7.1
IX	26.3	11.1	15.4	20.2	27.0	7.8	5.2	8.6	11.3	9.3	8.4
X	58.4	2.6	6.4	19.5	13.1	12.6	0.9	2.6	7.8	3.3	6.1
XI	31.8	4.1	9.7	30.0	24.4	6.8	1.4	3.9	12.0	6.0	6.0
XII	26.6	8.0	14.9	26.6	23.9	1.7	0.8	1.8	3.2	1.8	1.8
XIII	2.0	38.3	23.2	5.6	30.9	2.4	73.4	53.0	12.8	43.3	34.0
Promedio de Bahía	28.1	17.7	14.9	14.0	24.3	100.0	100.0	100.0	100.0	100.0	100.0

^{a/} Calculado sobre el 78.2% del total estadual.

THE UNIVERSITY OF CHICAGO
DIVISION OF THE PHYSICAL SCIENCES
DEPARTMENT OF CHEMISTRY

REPORT OF THE
COMMISSION ON THE ORGANIZATION
OF THE DEPARTMENT OF CHEMISTRY
FOR THE YEAR 1964-1965

PREPARED BY
THE COMMISSION ON THE ORGANIZATION
OF THE DEPARTMENT OF CHEMISTRY

CHICAGO, ILLINOIS
1965

THE UNIVERSITY OF CHICAGO
DIVISION OF THE PHYSICAL SCIENCES
DEPARTMENT OF CHEMISTRY

REPORT OF THE
COMMISSION ON THE ORGANIZATION
OF THE DEPARTMENT OF CHEMISTRY
FOR THE YEAR 1964-1965

PREPARED BY
THE COMMISSION ON THE ORGANIZATION
OF THE DEPARTMENT OF CHEMISTRY

CHICAGO, ILLINOIS
1965

THE UNIVERSITY OF CHICAGO
DIVISION OF THE PHYSICAL SCIENCES
DEPARTMENT OF CHEMISTRY

REPORT OF THE
COMMISSION ON THE ORGANIZATION
OF THE DEPARTMENT OF CHEMISTRY
FOR THE YEAR 1964-1965

PREPARED BY
THE COMMISSION ON THE ORGANIZATION
OF THE DEPARTMENT OF CHEMISTRY

Cuadro 24

BAHIA: REPARTICION REGIONAL DE VARIABLES OBSERVADAS

Subárea	Población en 1970 (miles de habitantes)	Porcentaje de la población estadual	Superficie en km ² (miles)	Porcentaje	Densidad hab/km ² (1970)	Porcentaje de población urbana en la subárea	Tasas de crecimiento de la población				Participación sectorial en el producto interno bruto, por subareas, 1970 (porcentajes)				Participación en el PIB (porcentaje)	Economía agrícola		Uso del suelo	
							1950-1960		1960-1970		Agropecuaria	Industria	Comercio	Servicios personales y gubernamentales		Producción dominante	Productividad	Equilibrio APF	Grado de aprovechamiento
							U	T	U	T									
I	271.2	3.6	110.7	19.8	2.5	19.2	3.2	1.2	3.6	2.7	50.3	2.8	3.1	16.8	1.9	C+P	MA	P	B(-)
II	246.3	3.3	61.3	10.9	4.0	25.3	2.7	2.2	4.3	3.4	43.9	2.8	5.0	22.0	1.7	C	M	F	B(0)
III	199.4	2.7	29.9	5.3	6.7	18.4	0.8	0.9	0.9	0.9	34.4	11.9	3.1	19.3	1.4	C	BM	C+P	B(-) M(+)
IV	809.5	10.8	60.8	10.9	13.3	26.1	5.9	1.6	4.8	2.3	36.5	6.2	13.3	22.5	7.0	C	MA	C	M(+) A(+)
V	226.5	3.0	14.1	2.3	16.1	42.3	5.4	1.5	3.5	1.0	35.1	6.8	11.2	29.0	2.7	C	M	P	M(+) A(++)
VI	399.7	5.3	21.3	3.8	18.8	33.8	13.3	4.7	4.8	1.7	50.7	4.7	7.2	19.8	4.3	C+P	BM	P	A(+) A(++)
VII	1 097.3	14.0	46.1	8.2	23.8	40.5	6.1	2.9	3.0	1.2	49.7	6.0	12.9	17.8	17.6	C	MA	C+P+F	M(+) A(+)
VIII	622.7	8.3	10.2	1.8	60.9	42.2	3.3	1.2	1.8	0.2	37.1	15.7	7.0	21.0	7.1	C	MA	C	M(+) A(++)
IX	805.2	10.7	35.8	6.4	22.5	32.0	5.3	0.9	5.3	2.3	26.3	11.1	15.4	27.0	8.4	C	B	P	M(0) A(++)
X	574.2	7.7	51.5	9.2	11.2	26.8	6.1	1.5	4.1	3.3	58.4	2.6	6.4	13.1	6.1	C	M	C+P	B(-) B(0)
XI	852.9	11.4	50.4	9.0	16.9	26.6	5.7	1.9	3.7	2.3	31.8	4.1	9.7	24.4	6.0	C+P	BM	C	B(0)
XII	240.8	3.2	67.1	12.0	3.6	29.1	2.6	0.9	3.5	2.9	26.6	8.0	14.9	23.9	1.8	C	B	C+P+F	B(---) B(-) B ---
XIII	1 147.8	14.4	2.2	0.4	518.7	93.8	5.3	4.8	4.8	4.6	2.0	38.3	23.2	30.9	34.0	C	M	C+P+F	B M M
Promedio de Bahía	7 493.5	100.0	561.3	100.0	13.4	41.2	5.2	2.2	4.0	2.3	28.1	17.7	14.9	24.3	100.0	-	-	-	-

Nota: C = Cultivos agrícolas
P = Pecuaria
F = Explotación forestal

A = Alta
M = Media
B = Baja

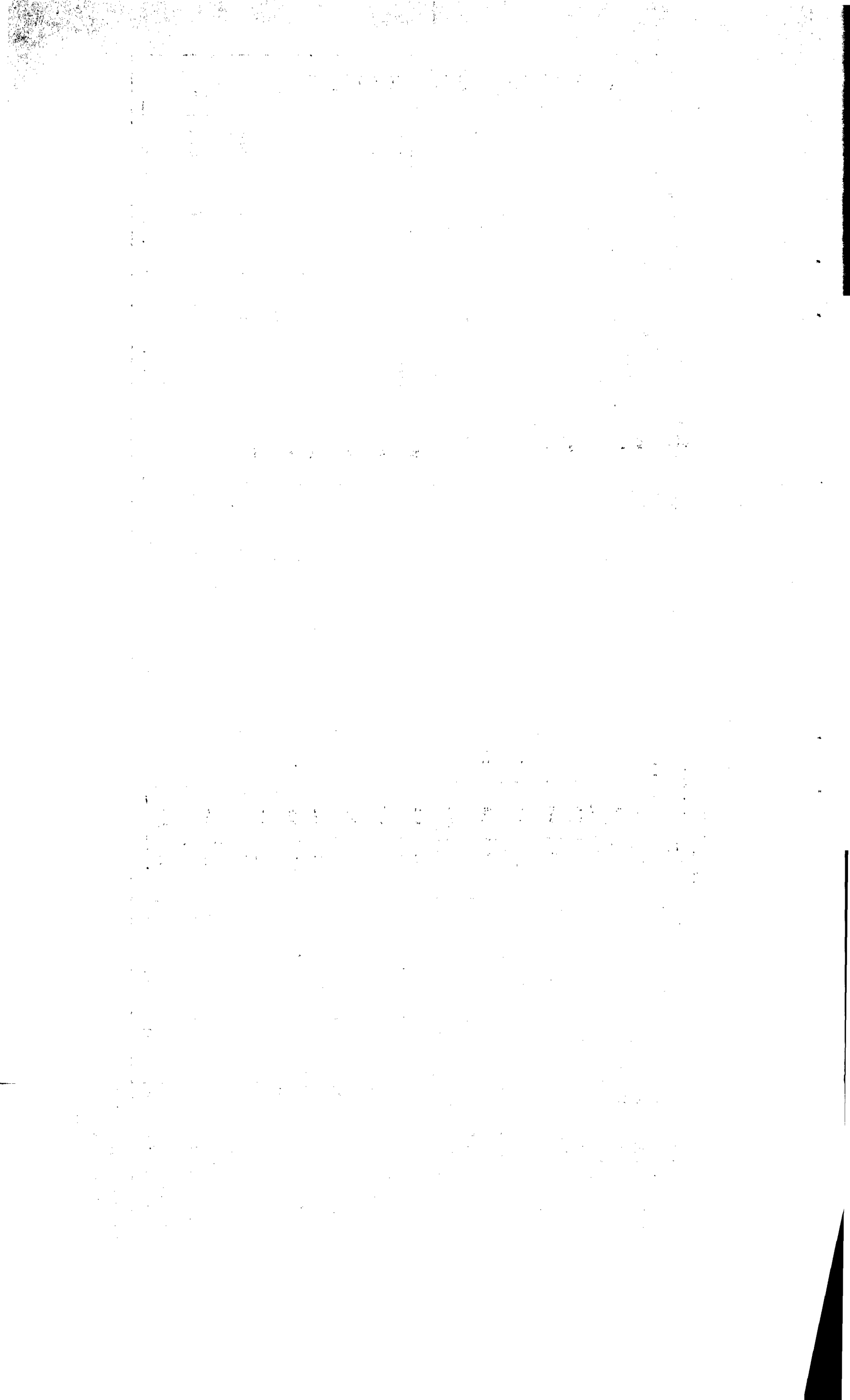

Cuadro 25

BAHIA: ORDENACION DE LAS SUBAREAS SEGUN ALGUNOS INDICADORES

	Población				Estructura intersectorial del producto interno bruto				Porcentaje del PIB de Bahía	Actividades agropecuarias	
	Número de habitantes	Densidad (hab/km ²)	Tasa anual de crecimiento (1960-1970)	Porcentaje de población urbana	Agropecuaria	Industrial	Comercial	Servicios y gobierno		Grado de aprovechamiento del suelo	Productividad
4º cuartil	XIII	XIII	XIII	XIII	X	XIII	XIII	XIII	XIII	VI	I
	VII	VIII	II	V	VI	VIII	IX	V	VII	VIII	IV
	XI	VII	X	VIII	I	III	XII	IX	IX	V	VII
3º cuartil	IV	IX	XII	VII	VII	IX	IV	XI	VIII	IX	VIII
	IX	VI	I	VI	II	XII	VII	XII	IV	IV	II
	VIII	XI	IV	IX	VIII	V	VI	IV	X	VII	V
Mediana	X	V	IX	XII	IV	IV	XI	II	XI	XIII	X
2º cuartil	VI	IV	XI	X	V	VII	VI	VIII	VI	III	XIII
	I	X	VI	XI	III	VI	VIII	VI	V	II	III
	II	III	VII	IV	XI	XI	X	III	I	XI	VI
1º cuartil	XII	II	V	II	XII	I	II	VII	XII	X	XI
	V	XII	III	I	IX	II	I	I	II	I	IX
	III	I	VIII	III	XIII	X	III	X	III	XII	XII

Notas: Las subáreas incluidas dentro de un rectángulo tienen todas la misma ubicación de la que figura en primer lugar.

----- nivel promedio del estado.

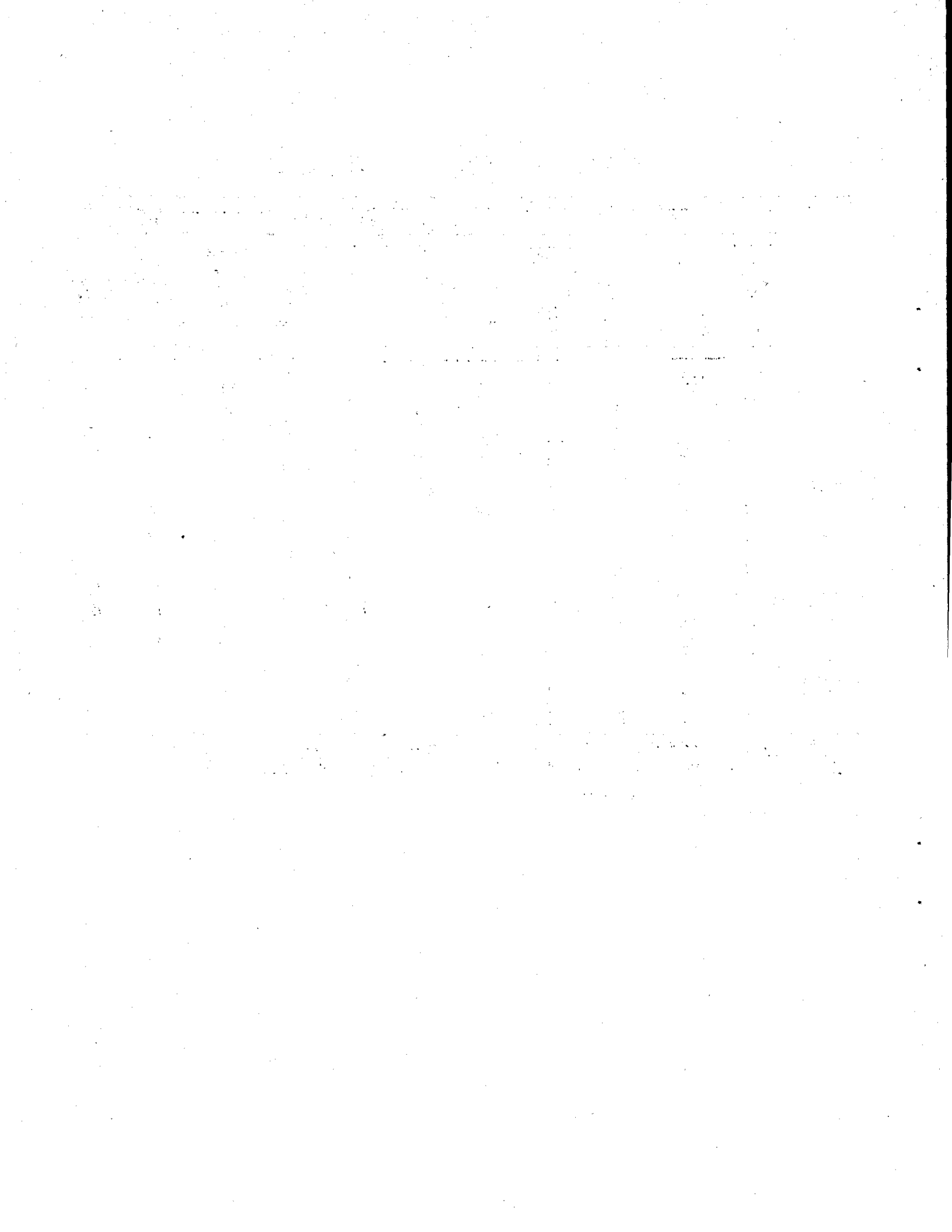

Cuadro 26

BAHIA: ANALISIS DEL ORDENAMIENTO DE LAS SUBAREAS

Subáreas	Posición por sobre o iguales a la mediana <u>a/</u>							Total	Ponderación final <u>b/</u>	Orden de importancia
	1º	2º	3º	4º	5º	6º	7º			
I	1	-	1	-	1	-	-	3	15	9º
II	-	1	-	-	2	-	1	4	13	11º
III	-	-	1	-	-	-	-	1	5	13º
IV	-	1	-	2	1	2	2	8	23	5º
V	-	2	1	-	-	3	1	7	24	4º
VI	1	1	-	-	2	-	-	4	19	6º
VII	-	1	2	2	1	1	-	7	29	3º
VIII	-	3	1	1	-	2	-	7	35	2º
IX	-	1	1	3	1	1	1	8	19	6º
X	1	-	1	-	-	-	2	4	14	10º
XI	-	-	1	1	-	1	1	4	12	12º
XII	-	-	1	1	2	-	-	4	16	8º
XIII	8	-	-	-	-	-	1	9	57	1º
Ponderación	7	6	5	4	3	2	1			

a/ Número de veces en que cada subárea ocupa un orden determinado en el cuadro 24.

b/ Producto del número de veces por las ponderaciones correspondientes a las posiciones respectivas.

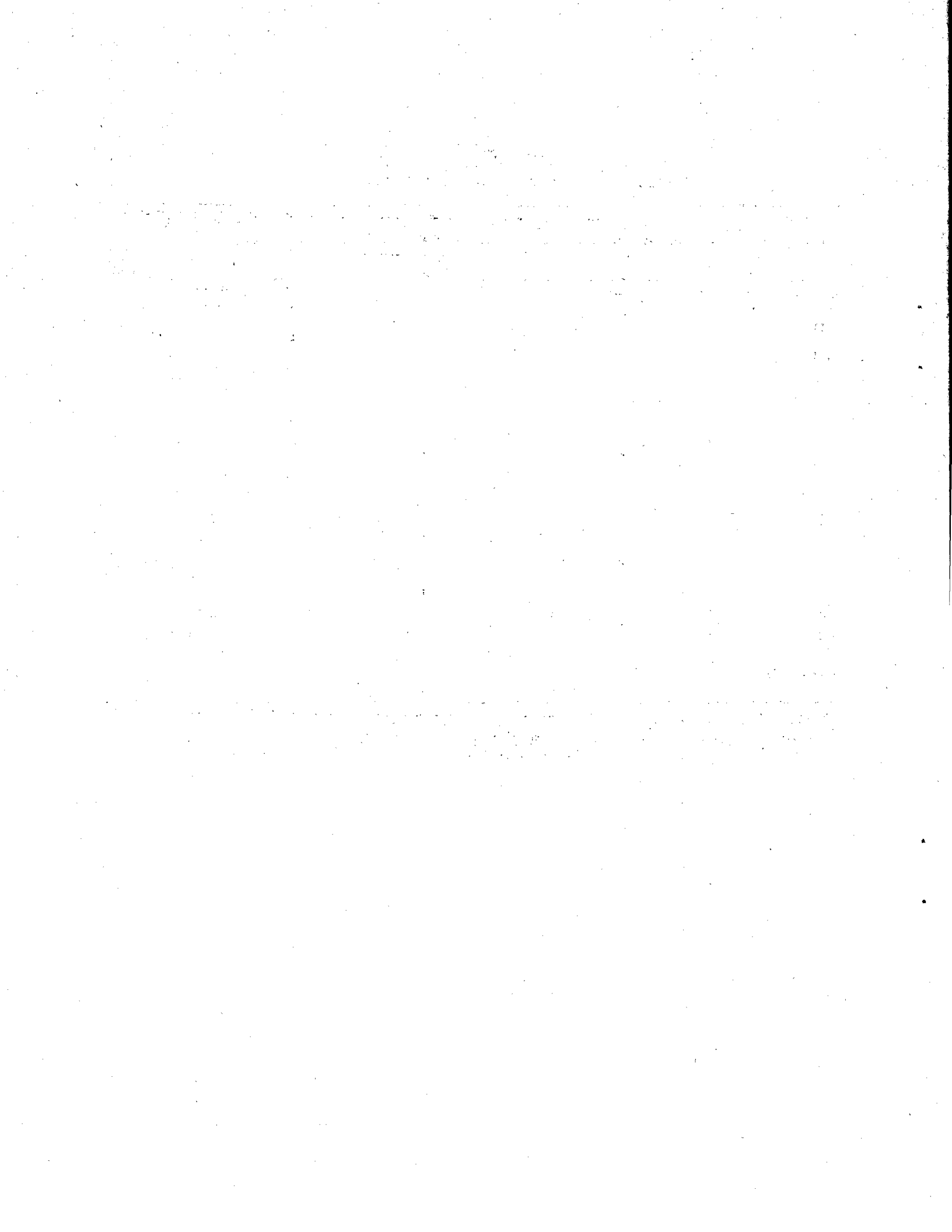

Cuadro 27

BAHIA: QUANTUM FÍSICO DE LA PRODUCCIÓN AGROPECUÁRIA ^{1/}

(MILLARES DE CRUZEIROS DE 1970)

AÑO	Agrícola	Pecuária ^{2/}	Agropecuária
1970	1059	430	1489
1973	1356	454	1810
1975	1487	497	1984
Tasa de aumento anual 75/70	7%	3	6

^{1/} Valorado a precios de 1970.^{2/} Incluye cambios de stock.

Fuente: ILPES/CEPLAB.

Cuadro 28

BAHIA: VALOR DE LA PRODUCCION AGROPECUARIA DE BRASIL, NORDESTE Y BAHIA

DISCRIMINACION	Valor en CR\$ 1.000.000 de 1970			PARTICIPACION DE BAHIA		
	Agrícola	Pecuária ^{1/}	Agropecuária	Agrícola	Pecuária	Agropecuári
Bahia	1059	375	1434	100	100	100
Nordeste	3176	1059	4235	33	35	34
Brasil	14899	8039	22938	7	5	6

Fuente: VIII Recenseamento Geral 1970

Cuadro 29

BAHIA: PRODUCCIÓN DE LOS PRINCIPALES CULTIVOS
AGRICOLAS

CULTIVOS	Unidad	Año 1970	Año 1973	Año 1975
Piña	mil frutos	18.8	28.6	45.0
Algodon	toneladas	97.8	75.2	65.8
Banana	mil cachos	19.7	21.5	26.7
Cacao	toneladas	195.0	186.6	271.8
C. Azucar	toneladas	1146.1	4581.4	3242.7
Cebollas	toneladas	5.3	11.0	10.2
Coco	mil frutos	117.5	149.9	100.7
Fejao	toneladas	227.4	243.2	193.8
Sisal*	toneladas	402.4	166.5	188.5
Tabaco	toneladas	19.1	30.2	34.1
Naranja	mil frutos	462.7	398.6	591.5
Mamona	toneladas	63.2	138.2	128.4
Mandioca	toneladas	2523.4	3805.3	5109.7
Maiz	toneladas	341.0	292.4	292.2
Tomate	toneladas	16.7	74.2	69.7

FUENTE: Fundación IBGE, CEPLAB.

Cuadro 30

BAHIA: SUPERFICIE CULTIVADA DE LOS PRINCIPALES PRODUCTOS
AGRICOLAS

Cultivo	Año 1970 (Miles Hás)	Año 1973 (Miles Hás)	Año 1975 (Miles Hás)	Índice 1970 = 100	
				1973	1975
Piña	3.1	4.5	7.1	145	229
Algodón	100.0	159.6	121.5	160	122
Banana	38.7	15.9	22.3	41	58
Cacuo	379.7	379.1	418.9	100	110
C. Azucar	45.9	90.0	77.3	196	168
Cebolla	2.2	2.2	2.2	100	100
Coco	29.4	36.7	40.3	125	137
Fejao	558.7	321.4	335.0	58	60
Sisal	128.2	154.6	171.4	121	134
Tabaco	42.8	46.5	45.4	109	106
Naranja	7.1	6.4	8.2	90	115
Mamona	135.5	174.3	160.5	129	118
Mandira	295.3	271.5	300.6	92	102
Maiz	595.0	338.3	360.0	57	61
Tomate	2.6	4.5	4.5	173	173

Cuadro 31

BAHIA: PRODUCCIÓN DE LOS PRINCIPALES PRODUCTOS PECUÁRIOS

PRODUCTOS	Unidad	Año 1970	Año 1973	Año 1975
Bobinos	mil cbzas	820	889	973
Cerdos	mil cbzas	512	642	763
Carne de ave	mil cbzas	4150	4884	5427
Huevos	milhares dznas	15	18	21
Leche	milhares de lts	283	221	221

FUENTE: Fundacion IBGE, CEPLAB, ILPES

Cuadro 32

BAHIA: PERSONAL OCUPADO EN EL SECTOR AGRICOLA, BAHIA, NORDESTE Y BRASIL, 1970

	Total de personas			Participación de Bahía en	
	Brasil	Nordeste	Bahía	Brasil	Nordeste
		(En miles)			
<u>Trabajo familiar no remunerado</u>	<u>14 105</u>	<u>6 321</u>	<u>1 755</u>	12	28
Trabajo permanente	1 155	299	93	8	31
Trabajo temporal	1 487	642	182	12	28
<u>Trabajo remunerado</u>	<u>2 642</u>	<u>941</u>	<u>275</u>	10	29
Apareceros	601	160	20	3	13
Otros	229	145	44	19	30
<u>Total</u>	<u>17 582</u>	<u>7 562</u>	<u>2 094</u>	12	28
		(En porcentajes)			
<u>Trabajo familiar no remunerado</u>	<u>80</u>	<u>84</u>	<u>84</u>		
Trabajo permanente	7	4	4		
Trabajo temporal	8	8	9		
<u>Trabajo remunerado</u>	<u>15</u>	<u>12</u>	<u>13</u>		
Apareceros	4	2	1		
Otros	1	2	2		
<u>Total</u>	<u>100</u>	<u>100</u>	<u>100</u>		

Fuente: VIII Censo General 1970.

Cuadro 33

BAHIA: QUANTUM FISICO DE LA PRODUCCION DESTINADA EXPORTACION
Y A CONSUMO INTERNO
(CR\$ 1.000 de 1970)

AÑO	Exportación	Consumo Interno	Total
1970	386	1103	1489
1973	492	1318	1810
1975	604	1380	1984
Crecimiento anual 1975/70	9.4	4.6	5.9

FUENTE: ILPES, CEPLAB.

1/ - Incluye cacao, tabaco y mamona.

Quadro 34

BAHIA: INDICE DE PRECIOS DE LOS PRODUCTOS AGROPECUARIOS
DEFLACTADOS POR EL INDICE DE PRECIOS DE INSUMOS

(Año 1970 = 100)

Producto	1970	1971	1972	1973	1974	1975
Cacao	100	72	94	162	157	104
Mandioca	100	162	149	124	100	132
Fejao	100	93	65	153	81	77
Maiz	100	120	114	114	91	81
Caña de Azucar	100	91	81	86	...	76
Mamona	100	116	166	261	129	73
Tabaco	100	98	126	121	72	80
Bovino Gordo	100	110	117	156	132	104
Cerdo Gordo	100	111	117	131	121	97
Pollo	100	115	113	114	114	88
Leche	100	99	100	97	97	100
Huevos	100	104	93	94	83	66

FUENTE: Fundación Getúlio Vargas

Cuadro 35

BAHIA: RELACION DE LOS PRECIOS DE LOS PRODUCTOS DE CONSUMO INTERNO
 RECIBIDOS POR LOS PRODUCTORES DE BAHIA Y LOS DE SAO PAULO

(Base: Precios de Sao Paulo = 100)

Producto	1970	1971	1972	1973	1974	1975
Maní	160	202	185	133	183	206
Mamona	105	108	97	92	118	104
Papa	291	297	181	165	233	232
Cafe	121	209	188	168
Caña	152	136	106
Frejol	156	137	82	96	102	89
Mandioca	...	207	133	128	135	121
Maiz	150	175	148	126	129	106
Tomate	136	188	217	194
Buye gordo	110	97	93	106	106	105
Cerdo gordo	107	121	111	124	99	109
Pollo gordo	164	198	193	163	216	197
Leche	112	110	106	102	102	99
Huevos	171	190	165	139	162	157

FUENTE: Fundación Getúlio Vargas

Quadro 36

BAHIA: VALOR DE LA PRODUCCION MINERAL 1974/1975

(Millones de Cr.\$)

Clases	1975		1974		Variación	
	Valor	%	Valor	%	1974/1975	%
Minerales metalíferos	167.2	34.70	83.7	24.16	99.75	
Minerales para construcción civil	31.4	16.89	71.9	20.74	13.26	
Gemas y P. ornamentales	53.9	11.19	60.4	17.38	-10.71	
M. Industriales	117.9	36.92	129.1	37.27	37.78	
Aguas Minerales	1.3	0.30	1.4	0.45	- 4.14	
	<u>431.2</u>	<u>100.00</u>	<u>346.5</u>	<u>100.00</u>	<u>39.05</u>	

Fuente: Secretaría de Minas y Energía

Cuadro 37

BAHIA: INVERSIONES EN EL SECTOR MINERIA
1970-1974
(En millones de dólares)

Años	Sector Público	Sector Privado	Total
1970	334,3		334,3
1971	1.012,9		1.012,9
1972	2.973,6 (19,80)	12.043,0 (80,2)	15.016,6 (100)
1973	5.561,5 (24,10)	(+) 17.518,0 (75,90)	23.079,5 (100)
1974	5.705,8 (31,23)	12.565,0 (68,77)	18.271,8 (100)

ESTRUCTURA DE LA INVERSION PRIVADA
(US\$ 1.000)

	<u>1972</u>	<u>1973</u>	<u>1974</u>
Pesquisa	6,37	2,85	16,85
Extração	87,99	85,09	49,28
Beneficiamento Mineral	5,64	2,06	33,87
	<u>100,00</u>	<u>100,00</u>	<u>100,00</u>

Fuente: Secretaría de Minas y Energía.

Cuadro 38

BAHIA: SIGNIFICADO DEL FINANCIAMIENTO POR EL SECTOR PUBLICO
AL SECTOR PRIVADO EN LA MINERIA 1972/1974
(Cr. \$ 1000)

Item	1972	1973	1974
Inversión	71.425.0	107.400.0	85.331.0
Financiamiento público	16.552.0	1.218.0	45.853.0
% de financiamiento en la inversión	23.7%	1.13%	53.73%

Fuente: Secretaría de Minas y Energía

Cuadro 39

BAHIA: PRODUCCION INDUSTRIAL Y TASAS ACUMULADAS DE CRECIMIENTO

De A	1949	1959	1966	1968	1970	1973
1949	-	11.1	10.5	7.5	8.6	10.0
1959	-	-	9.7	3.7	6.4	9.3
1966	-	-	-	(17.4)	0.8	8.9
1968	-	-	-	-	19.3	20.1
1970	-	-	-	-	-	20.7
1973	-	-	-	-	-	-

Fuente: CEPLAB, datos brutos IBGE.

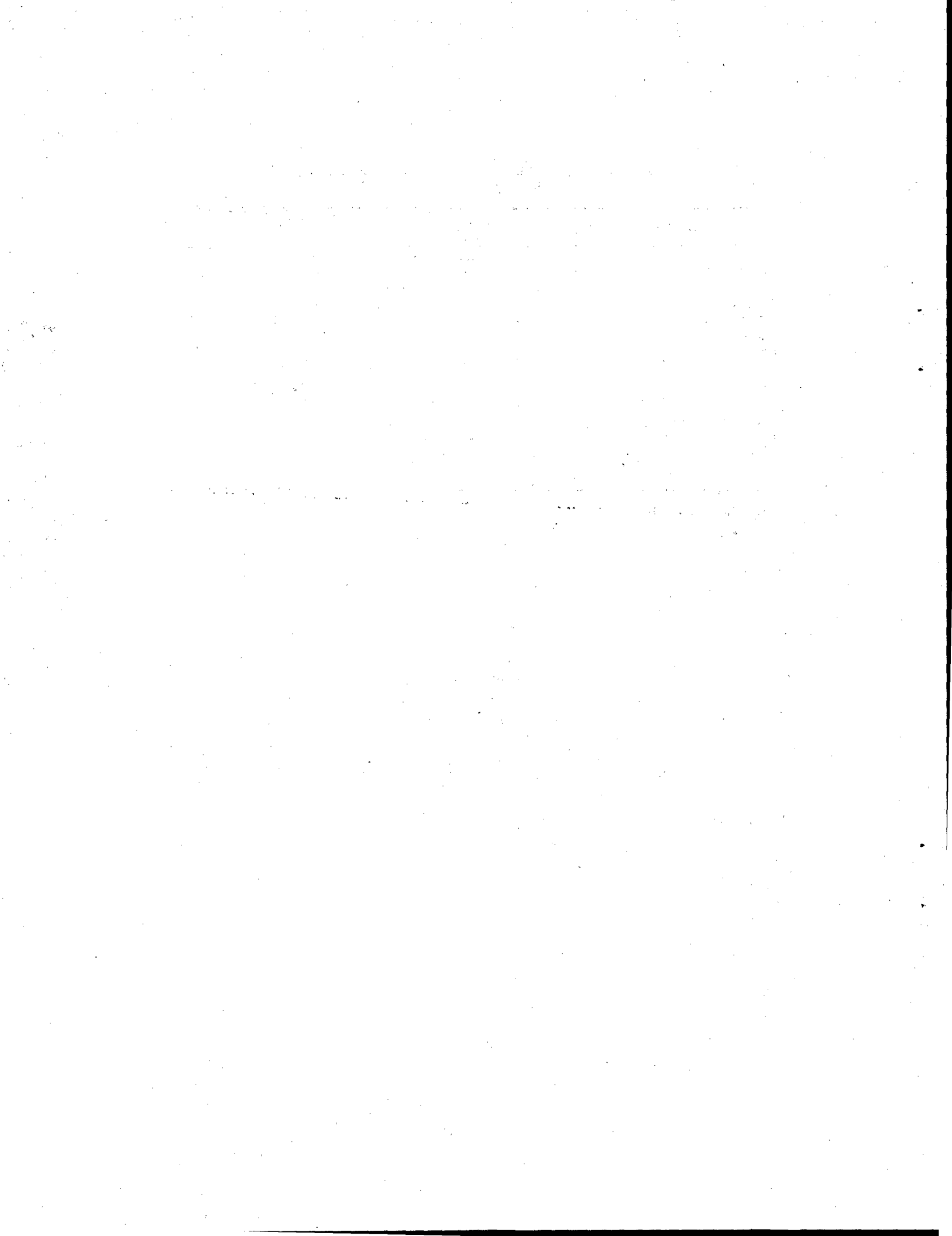

Cuadro 40

BAHIA: VALOR AGREGADO INDUSTRIAL Y TASAS DE CRECIMIENTO

	<u>Acumulativo</u> <u>1970-1973</u>
Productos minerales no metálicos	5.0
Metalurgia	28.9
Mecánica	-9.6
Material eléctrico y comunicaciones	46.7
Material de transporte	9.9
Madera	22.0
Muebles	-6.3
Papel y cartón	89.3
Goma	64.1
Cueros y pieles	20.1
Química	24.1
Productos farmacéuticos y veterinarios	55.0
Productos de perfumería	29.0
Productos de material plástico	228.5
Textiles	23.2
Vestuarios	22.3
Productos alimenticios	12.5
Bebidas	30.5
Tabaco	21.7
Editoriales y gráfica	20.1
Diversos	50.1
<u>Total</u>	<u>20.7</u>

Fuente: CEPLAB, datos brutos IBGE.

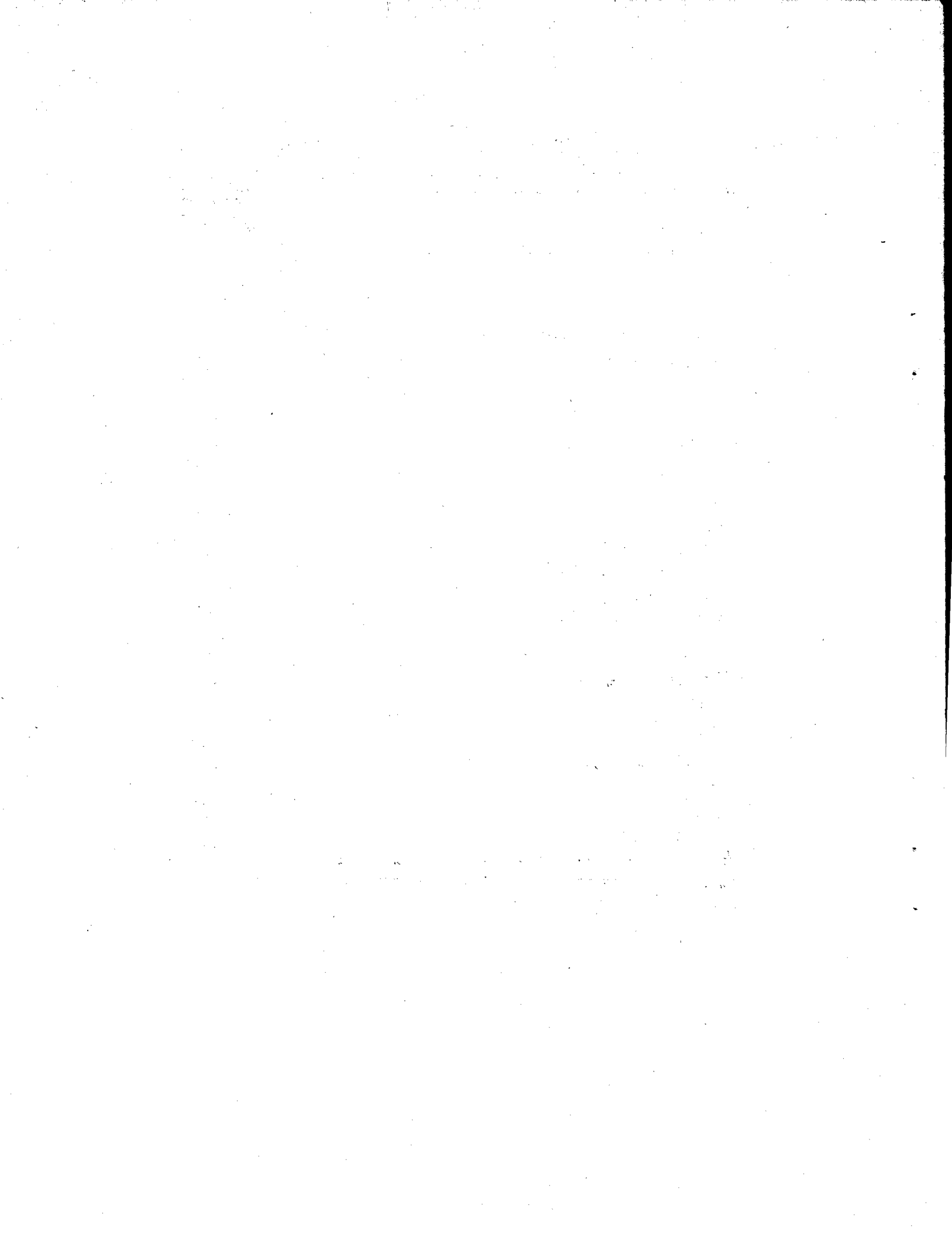

Cuadro 41

BAHIA: VALOR AGREGADO INDUSTRIAL Y EVOLUCION DE LA ESTRUCTURA

(Precios constantes)

	1949	1959	1970	1973
Productos minerales no metálicos	9.0	9.8	13.9	9.1
Metalurgia	2.0	2.0	5.0	6.1
Mecánica	0.1	...	3.3	1.4
Material eléctrico y comunicaciones	...	0.3	2.2	3.9
Material de transporte	0.1	2.2	1.6	1.2
Madera	1.9	3.1	3.0	3.1
Muebles	1.0	2.0	2.0	1.0
Papel y cartón	0.4	0.5	0.3	1.1
Goma	0.3	0.3	0.4	1.0
Cueros y pieles	4.8	4.8	0.6	0.6
Química	1.4	33.4	30.7	33.4
Productos farmacéuticos y veterinarios	0.8	0.2	...	0.1
Productos de perfumería	1.6	1.1	0.8	1.0
Productos de material plástico	-	-	0.1	2.7
Textil	16.4	8.1	4.3	4.6
Vestuario	2.6	1.6	1.3	1.4
Productos alimenticios	40.3	17.4	19.8	16.0
Bebidas	5.3	3.9	3.9	5.0
Tabaco	6.9	6.4	4.1	4.2
Editoriales y gráfica	5.0	2.5	2.1	2.1
Diversos	0.1	0.4	0.5	1.0
<u>Total</u>	<u>100.0</u>	<u>100.0</u>	<u>100.0</u>	<u>100.0</u>

Fuente: CEPLAB, datos brutos IBGE.

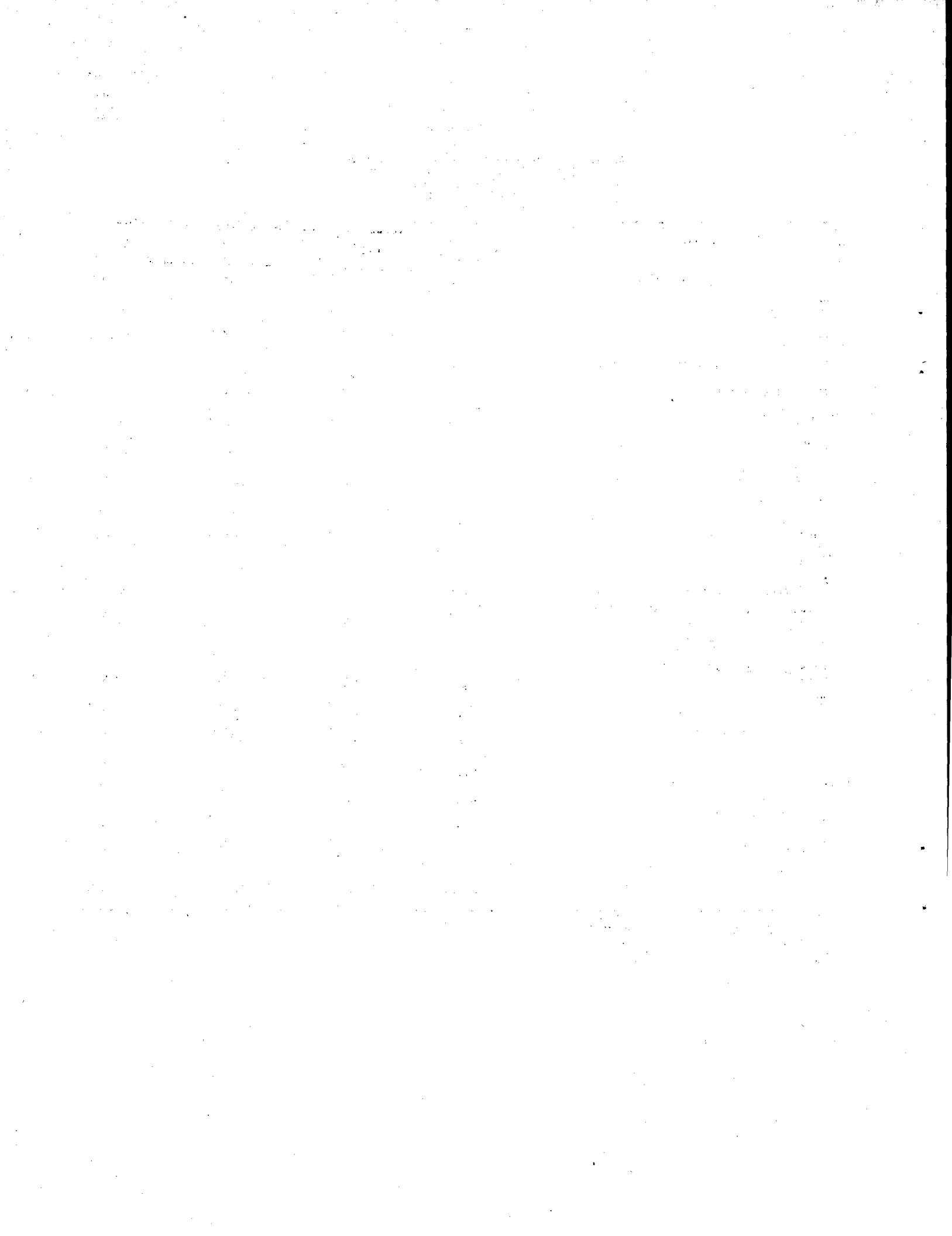

Cuadro 42

BAHIA: VALOR AGREGADO INDUSTRIAL E INDICE DE VOLUMEN FISICO

	1949	1959	1970	1973
Producción de minerales no metálicos	11.5	36.1	100.0	115.7
Metalurgia	7.0	20.1	100.0	214.3
Mecánica	0.8	0.7	100.0	76.2
Material eléctrico y comunicaciones	...	5.8	100.0	315.6
Material de transporte	0.9	71.5	100.0	132.6
Madera	11.4	52.2	100.0	181.5
Muebles	8.9	50.1	100.0	83.3
Papel y cartón	24.5	86.1	100.0	678.1
Goma	12.0	38.7	100.0	441.9
Cueros y pieles	143.1	411.7	100.0	173.4
Química	0.8	55.2	100.0	191.3
Productos farmacéuticos y veterinarios	303.5	162.1	100.0	372.6
Productos de perfumería	35.7	71.3	100.0	214.9
Productos de material plástico	-	-	100.0	3 543.5
Textiles	67.7	95.0	100.0	187.2
Vestuarios	34.7	59.7	100.0	183.1
Productos alimenticios	35.9	44.3	100.0	142.3
Bebidas	24.0	49.8	100.0	222.4
Tabaco	29.7	78.2	100.0	180.4
Editoriales y gráfica	41.3	60.0	100.0	173.1
Diversos	4.3	40.2	100.0	338.2
<u>Total</u>	<u>17.7</u>	<u>50.6</u>	<u>100.0</u>	<u>175.7</u>

Fuente: CEPLAB, datos brutos IBGE.

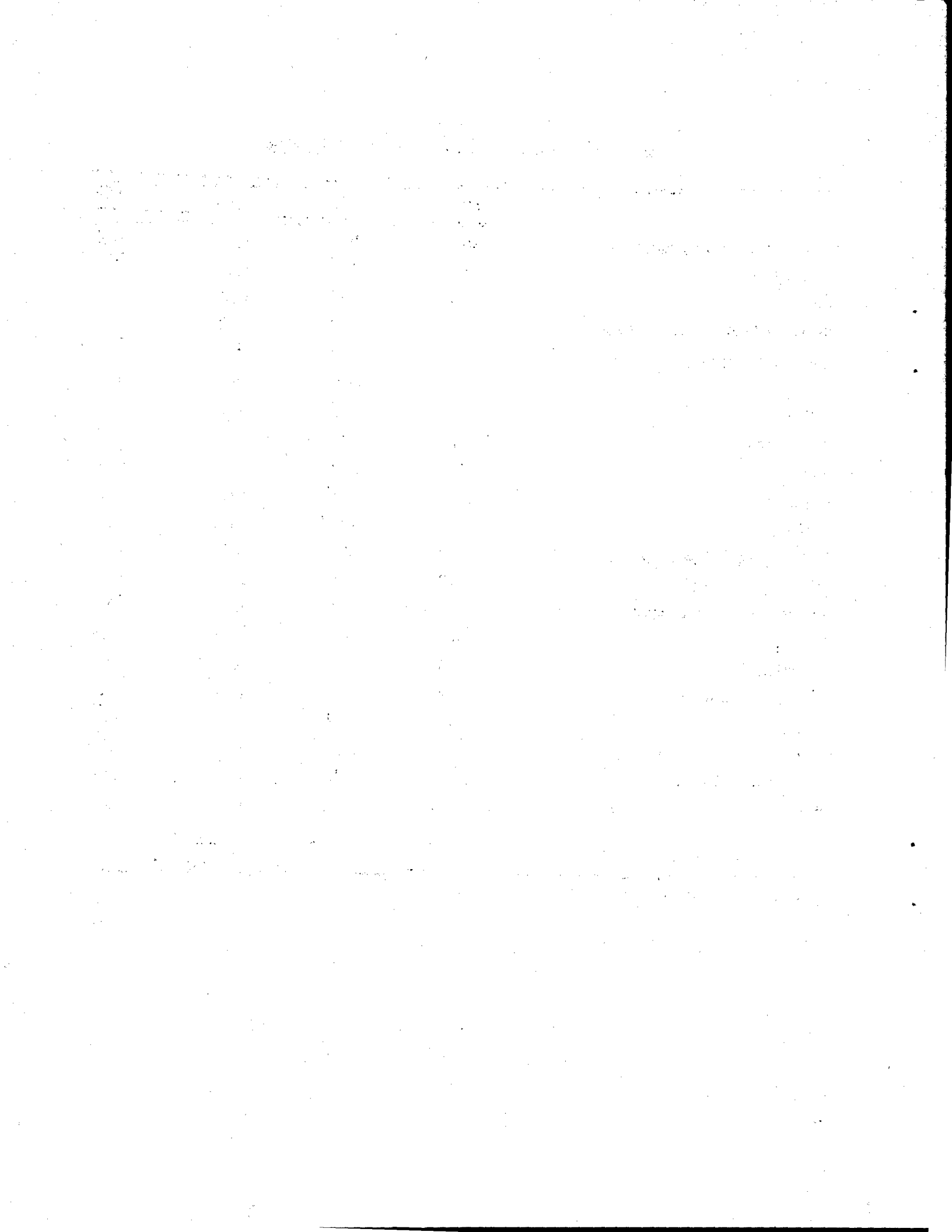

BRASIL: REPARTICION DEL TRANSPORTE DE CARGAS Y PASAJEROS. (EXCLUIDAS LAS ESPERANZAS INTERMODALES)

(Números índices 1956 = 100)

	Carreteras	Ferrocarriles	Marítimo	Aéreo	Total
A. Cargas					
1956	100.0	100.0	100.0	100.0	100.0
1965	255.1	188.6	114.8	100.0	206.6
1970	423.5	312.4	158.5	200.0	334.7
1971	467.0	328.9	177.8	200.0	366.9
1975	696.0	605.1	234.1	500.0	560.9
B. Pasajeros					
1956	100.0	100.0	100.0	100.0	100.0
1965	275.4	107.8	60.0	100.0	221.5
1970	534.9	70.1	100.0	125.0	390.9
1971	612.3	62.3	60.0	150.0	442.8
1975	1 038.4	62.3	20.0	325.0	743.1

Fuente: GRIPOT, Anuario estadístico de transportes, 1975/1976.

Cuadro 44

REDES DE CARRETERAS: FEDERALES, ESTADUALES Y MUNICIPALES

Año	Bahía					Nordeste					Brasil				
	Pavimentado		Implantado		Total	Pavimentado		Implantado		Total	Pavimentado		Implantado		Total
	Kiló- metros	Porcen- taje	Kiló- metros	Porcen- taje	(miles de kiló- metros)	Kiló- metros	Porcen- taje	Kiló- metros	Porcen- taje	(miles de kiló- metros)	Kiló- metros	Porcen- taje	Kiló- metros	Porcen- taje	(miles de kiló- metros)
1971	3 689	4.9	72 138	95.1	75.8	11 532	3.8	292 823	96.2	304.4	54 156	4.5	1 158 576	95.5	1 212.7
1972	4 175	5.4	73 068	94.6	77.2	13 759	4.4	299 771	95.6	313.5	59 650	4.8	1 194 459	95.2	1 254.1
1973	4 899	6.1	75 928	93.9	80.8	16 844	4.9	326 025	95.1	342.9	70 438	5.4	1 229 901	94.6	1 298.3
1974	5 202	6.4	76 623	93.6	81.8	18 584	5.2	335 483	94.7	354.1	77 132	5.7	1 270 725	94.3	1 347.8
1975	5 836	6.9	77 924	93.9	83.8	20 695	5.6	348 795	94.4	369.6	83 761	5.9	1 333 824	94.1	1 417.6

Fuente: GEIPOP - Anuario citado.

Estructura del consumo industrial de energía eléctrica en Bahía(GWh)

	<u>1963</u>	<u>1965</u>	<u>1970</u>	<u>1975</u>	<u>1976</u>
Ind. Extract. de P. Minerales	$\frac{52,2}{29,9}$	$\frac{79,3}{30,2}$	$\frac{124,8}{23,9}$	$\frac{283,8}{14,1}$	$\frac{301,2}{12,9}$
Ind. de Transformación	$\frac{80,0}{45,8}$	$\frac{117,7}{44,8}$	$\frac{365,1}{69,9}$	$\frac{1.671,1}{83,1}$	$\frac{1.982,0}{84,9}$
Ind. de Const. Civil	$\frac{0,3}{0,2}$	$\frac{0,2}{0,1}$	$\frac{2,4}{0,5}$	$\frac{6,1}{0,3}$	$\frac{7,2}{0,3}$
Otras	$\frac{1,7}{1,0}$	$\frac{2,0}{0,8}$	$\frac{5,6}{1,1}$	$\frac{19,1}{1,0}$	$\frac{17,0}{0,7}$
Ind. Pequeñas	$\frac{40,3}{23,1}$	$\frac{63,3}{24,1}$	$\frac{24,0}{4,6}$	$\frac{30,9}{1,5}$	$\frac{27,0}{1,2}$
TOTAL	$\frac{174,5}{100,0}$	$\frac{262,5}{100,0}$	$\frac{521,9}{100,0}$	$\frac{2.011,0}{100,0}$	$\frac{2.334,4}{100,0}$

FUENTE: Consumo Industrial de Energía Eléctrica en el Estado de Bahía - Coordinación de Energía, ría de M. y E., Estado de Bahía.

Cuadro 46

CONSUMO NACIONAL DE DERIVADOS DEL PETROLEO

1965/1974

(Miles de M³)

	<u>1965</u>		<u>1970</u>		<u>1974</u>
-Gasolina p/Autom.	6.040	(33.02)	9.705	(34.01)	14.343 (32.45)
-Gasolina p/avión	206	(1.13)	103	(0.36)	125 (0.28)
Querosene p/jet	324	(1.77)	775	(2.72)	1.420 (3.21)
-Querosene Común	577	(3.15)	614	(2.15)	645 (1.46)
-Gas Líquido	1.355	(7.41)	2.225	(7.80)	3.130 (7.08)
-Diesel	4.178	(22.34)	6.515	(22.83)	10.219 (23.12)
-P. Combustible	4.922	(26.91)	7.276	(25.50)	10.641 (24.08)
-Hafta			-		1.932 (4.37)
-Asfaltos	295	(1.61)	687	(2.41)	752 (1.70)
-Lubricantes	268	(1.46)	438	(1.53)	652 (1.47)
-Solventes	126	(0.69)	197	(0.69)	338 (0.76)
TOTALES	<u>18.291</u>	(100.00)	<u>28.535</u>	(100.00)	<u>44.197</u> (100.00)

FUENTE: "Consumo de derivados del petróleo, evolución reciente"- Coyuntura Económica, Enero 1976.

Cuadro 47
 POPULAÇÃO TOTAL
 BAHIA, NORDESTE, BRASIL, DADOS COMPARATIVOS
 1950-1960-1970-1977

DISCRIMINAÇÃO	POPULAÇÃO TOTAL				PARTICIPAÇÃO EM RELAÇÃO AO BRASIL				PARTICIPAÇÃO EM RELAÇÃO AO NORDESTE			
	1950	1960	1970	1977	1950	1960	1970	1977	1950	1960	1970	1977
BAHIA	4.834.575	5.990.605	7.493.470	8.849.500	<u>9,31</u>	<u>8,44</u>	<u>8,05</u>	<u>7,82</u>	<u>26,90</u>	<u>26,71</u>	<u>26,66</u>	<u>26,33</u>
NORDESTE	17.973.413	22.428.873	28.111.927	33.642.000	34,60	31,59	30,18	29,72	100,00	100,00	100,00	100,00
BRASIL	51.944.397	70.992.343	93.139.037	113.208.500	100,00	100,00	100,00	100,00	-	-	-	-

Fuente: Sinopse Preliminar do censo demográfico de 1970 - IBGE, Censo Demográfico de 1970 - IBGE; Anuário Estatístico do Brasil - 1975 - IBGE

Cuadro 48

BAHIA: POBLACION TOTAL, URBANA Y RURAL, 1950, 1960 Y 1970 A 1977

(Distribución porcentual)

	1950	1960	1970	1971	1972	1973	1974	1975	1976	1977
Urbana	25.87	34.78	41.18	41.74	42.31	42.87	43.41	43.94	44.47	44.98
Rural	74.13	65.22	58.82	58.26	57.69	57.13	56.59	56.06	55.53	55.02
<u>Total</u>	<u>100.00</u>	<u>100.00</u>	<u>100.00</u>	<u>100.00</u>	<u>100.00</u>	<u>100.00</u>	<u>100.00</u>	<u>100.00</u>	<u>100.00</u>	<u>100.00</u>

Fuente: Cuadro 1.1; Cálculo SEPLANTEC/CPE.

Cuadro 49

BAHIA: POBLACION TOTAL, URBANA Y RURAL, 1950-1960, 1960-1970 Y 1970 A 1977

(Tasa de crecimiento)

	1950- 1960	1960- 1970	1970- 1971	1971- 1972	1972- 1973	1973- 1974	1974- 1975	1975- 1976	1976- 1977	1970- 1977
Urbana	5.24	4.00	3.94	3.78	3.70	3.66	3.64	3.61	3.61	3.71
Rural	0.90	1.21	1.55	1.37	1.38	1.39	1.42	1.43	1.47	1.43
<u>Total</u>	<u>2.17</u>	<u>2.26</u>	<u>2.54</u>	<u>2.38</u>	<u>1.76</u>	<u>2.36</u>	<u>2.38</u>	<u>2.39</u>	<u>2.42</u>	<u>2.40</u>

Fuente: Cuadro 1.1; Oficina SEPLAN/CEPE.

Cuadro 50

BAHIA: FUERZA DE TRABAJO, 1970, 1975 Y 1977

(En miles)

	1970	1975	1977
1. Total			
Fuerza de trabajo	2 322.8	2 620.0	2 748.8
Población ocupada	2 283.0	2 571.3	2 696.4
Desocupación abierta	39.8	48.7	52.4
Tasa de participación ^{a/} (porcentaje)	31.0	31.0	31.1
Tasa de desocupación ^{b/} (porcentaje)	1.7	1.9	1.9
2. Urbana			
Fuerza de trabajo	884.1	1 075.9	1 159.7
Población ocupada	845.6	1 028.6	1 108.7
Desocupación abierta	38.5	47.3	51.0
Tasa de participación ^{a/} (porcentaje)	28.7	29.0	29.1
Tasa de desocupación ^{b/} (porcentaje)	4.4	4.4	4.4
3. Rural			
Fuerza de trabajo	1 438.7	1 544.1	1 589.1
Población ocupada	1 437.4	1 542.7	1 587.7
Desocupación abierta	1.3	1.4	1.4
Tasa de participación ^{a/} (porcentaje)	32.6	32.6	32.6
Tasa de desocupación ^{b/} (porcentaje)	0.09	0.09	0.09

^{a/} En relación a la ocupación total, urbana y rural.^{b/} En relación a la fuerza de trabajo total, urbana y rural.

Cuadro 51

BAHIA: POBLACION OCUPADA POR SECTORES ECONOMICOS, 1950, 1960, 1970, 1975 Y 1977

(En miles)

Sector	1950	1960	1970	1975	1977
Agropecuario	1 096.5	1 239.8	1 437.4	1 542.7	1 567.7
Mineral	9.0	19.5	18.9	23.6	25.7
Manufactura	78.2	95.2	123.8	149.1	159.8
Construcción	50.3	81.8	123.6	159.8	176.0
Servicios básicos	45.1	69.1	78.7	94.6	101.5
Otros servicios	236.8	365.3	500.6	601.5	645.7
<u>Total</u>	<u>1 515.9</u>	<u>1 852.7</u>	<u>2 283.0</u>	<u>2 571.3</u>	<u>2 666.4</u>

Fuente: Ver metodología.

Cuadro 52

BAHIA: SUBEMPLEO EN LA POBLACION OCUPADA, 1970

(En miles)

Sector	Población ocupada					
	liones del salario mínimo	Sin remu- neración	sub- ocupados	Permanen- te ocupados	Ocupados equiv. lentes	Desocupa- dos equiv. lentes
1. Agropecuario	235.9	281.0	516.9	888.4	94.5	422.4
2. No agropecuario	162.9	20.3	183.2	631.4	91.1	92.1
2.1. Actividades industriales	54.1	1.2	55.3	188.6	23.6	31.7
2.2. Comercio de mercancías	30.8	0.9	31.7	105.2	13.0	18.7
2.3. Prestación de servicios	48.6	0.7	49.3	156.2	42.7	6.6
2.4. Transporte, comunicaciones almacenaje	7.3	0.1	7.4	52.4	3.2	4.2
2.5. Actividades sociales	13.2	0.6	13.8	57.2	4.8	9.0
2.6. Administración pública	4.3	-	4.3	45.1	1.9	2.4
2.7. Otras actividades	4.6	16.8	21.4	26.7	1.9	19.5
3. Estado	398.8	301.3	700.1	1 519.8	185.6	514.5

Cuadro 53

BAHIA: TASA DE ESCOLARIZACION POR EDADES, EN PRIMER GRADO
Año 1975

Edad	Tasas de escolarización		
	Urbana	Rural	Total
7	68.4	38.2	50.1
8	83.6	45.0	60.3
9	87.1	47.9	63.6
10	90.4	49.3	65.8
11	85.3	43.0	60.2
12	81.9	38.9	56.5
13	74.2	31.5	49.2
14	69.8	25.8	44.2
7-14 años	80.1	40.2	56.4
Población escolarizada/ Población 7-14 años	106.7	45.3	70.2

Fuente: CEPLAB, SEPLANTEC 1977.

Cuadro 54

BAHIA: TASAS DE ESCOLARIZACION POR EDADES SIMPLES, EN PRIMER GRADO, 1974

SERIE	Alfabe- tización	1a.	2a.	3a.	4a.	5a.	6a.	7a.	8a.	Todas las Series	(A)	Población (1)
7	4,42	39,97	2,30	0,12	0,01	0,00	-	-	-	44,82	6,85	263.535
8	3,07	39,02	10,27	2,05	0,11	0,02	-	-	-	54,55	44,28	256.574
9	2,28	33,31	13,43	6,94	1,64	0,09	0,00	-	-	57,69	50,75	249.167
10	1,68	29,09	14,01	9,67	5,61	1,16	0,05	-	-	61,27	55,66	241.249
11	1,23	20,61	11,99	9,93	7,04	4,62	0,84	0,03	0,00	56,29	51,67	232.855
12	0,96	16,03	10,81	9,48	7,91	5,74	3,04	0,64	0,01	54,62	51,58	224.691
13	0,68	11,10	8,23	8,33	7,95	6,34	4,47	2,33	0,29	49,73	47,40	217.121
14	0,51	7,70	5,94	6,24	7,02	6,17	5,40	3,77	1,54	44,28	42,74	209.848
15	0,26	4,13	3,53	3,76	4,63	5,75	5,76	4,67	2,93	35,42	-	193.984
16	0,15	2,05	1,94	2,00	2,42	3,95	4,42	3,97	2,81	23,71	-	195.015
17	0,10	1,11	1,02	1,13	1,52	2,78	3,10	3,54	2,84	17,13	-	187.135
18	0,06	0,73	0,07	0,72	0,97	1,69	1,94	2,82	2,62	12,24	-	178.524
7-18	1,43	18,61	7,40	5,15	3,86	3,04	2,23	1,62	0,95	44,28	-	2.649.698
7-14	1,94	25,20	9,62	6,43	4,44	2,82	1,58	0,76	0,21	53,00	-	1.895.040

(A) - Diferencia entre las tasas observadas para la población escolarizada en todas las series de población en la serie correspondiente.

(1) - Estimación para 1974 - Fundación Centro de Planeamiento de Bahía - CEPLAB/SEPLANTEC.

Fuente: Bahía, Indicadores Sociales. CEPLAB/SEPLANTEC, N° 1, Salvador, 1977.

Cuadro 55

BAHIA: TASAS DE ESCOLARIZACION POR EDADES SIMPLES, EN PRIMER GRADO, 1974

EDADES	SÉRIE	1a.	2a.	3a.	4a.	Todas las Series	Población
14		0,11	0,00	0,00	-	0,12	209.848
15		1,12	0,90	0,01	-	1,21	193.984
16		1,84	0,72	0,11	-	2,67	195.015
17		2,26	1,29	0,66	-	4,22	187.135
18		2,56	1,69	1,26	-	5,52	178.524
19		2,51	1,92	1,56	0,00	6,00	169.517
20		2,51	1,98	1,81	-	6,35	160.764
21		2,11	2,23	1,91	-	6,26	152.117
14-21		1,82	1,17	0,84	0,00	3,83	1.446.904
15-18		1,93	0,93	0,49	-	3,35	754.658

Estimación para 1974 - Fundación Centro de Planejamento de Bahía - CEPLAB/SEPLANTEC.

Fuente: Bahía, "Indicadores Sociales", CEPLAB/SEPLANTEC, N° 1, Salvador 1977

Cuadro 56

BAHIA: EVOLUCION DE LA DISTRIBUCION DE LA MATRICULA INICIAL
SEGUN LA LOCALIZACION - PRIMER GRADO - 1967/1975

AÑOS	URBANA	RURAL	TOTAL
1967	60,93	39,07	100,00
1968	58,82	41,18	100,00
1969	57,87	42,13	100,00
1970	58,31	41,69	100,00
1971	56,82	43,18	100,00
1972	53,97	46,03	100,00
1975	61,50	38,50	100,00 ⁽¹⁾

1/ Datos provenientes del Anuario de datos estadísticos educacionales.
SEC/Salvador. 1975.

Fuente: Bahía "Análise Global da Economia Bahiana". CPE/SEPLANTEC - Vol. II,
Salvador, 1974.

Cuadro 57

BAHIA: DISTRIBUCION DEL NUMERO DE PERSONAS QUE
RECIBIERON DE 1 A 6 AÑOS DE INSTRUCCION, POR
ZONA URBANA Y RURAL

Nº de años de estudios	Total de personas	Total de personas en la zona urbana	%	Total de personas en la zona rural	%
.1 -	548.560	239.178	45,61	309.382	54,39
2 -	482.986	260.847	55,01	222.139	44,99
3 -	335.680	226.400	67,45	109.280	32,55
4 -	209.763	164.972	78,65	44.791	21,35
5 -	284.591	254.968	89,59	29.623	10,41
6 -	76.301	65.541	85,90	10.760	14,10
TOTAL	1.937.881	1.211.906	62,54	725.975	37,46

Fuente: CENSO DEMOGRÁFICO - BAHIA 1970

Cuadro 58

BAHIA: FUERZA DE TRABAJO, SEGUN AÑOS DE ESTUDIO Y
SECTOR DE ACTIVIDAD - 1970

	PRIMARIO	SECUNDARIO	TERCIARIO	TOTAL
Sin instrucción	77,85	40,18	30,40	61,11
Hombres	76,99	39,57	24,98	61,95
Mujeres	83,15	47,18	38,25	57,84
0 a 5 años de estudio	21,76	49,55	48,26	31,86
Hombres	22,59	50,50	54,07	32,36
Mujeres	16,69	38,52	39,83	29,88
6 a 9 años de estudio	0,28	5,70	9,37	3,29
Hombres	0,30	5,65	11,42	3,19
Mujeres	0,12	6,31	6,41	3,72
10 a 12 años de estudio	0,06	3,05	8,79	2,70
Hombres	0,06	2,77	6,02	1,58
Mujeres	0,02	6,40	12,80	7,06
13 y más años de estudio	0,03	1,51	3,11	1,01
Hombres	0,04	1,50	3,41	0,89
Mujeres	0,01	1,59	2,67	1,48
Sin declaración	0,02	0,01	0,07	0,03
Hombres	0,02	0,01	0,10	0,03
Mujeres	0,01	-	0,04	0,02
Total general	100,00	100,00	100,00	100,00
Hombres	85,99	92,06	59,16	79,55
Mujeres	14,01	7,94	40,84	20,45

Fuente: Bahía "Indicadores Sociales", CEPLAB/SEPLANTEC - N° 1, Salvador, 1975.

Cuadro 59

BAHIA: TASAS DE DESEMPLEO SEGUN EL NIVEL DE INSTRUCCION
 POR SECTOR DE ACTIVIDAD
 1972

INSTRUCCION	SECTOR DE ACTIVIDAD		TOTAL
	AGRICOLA	NO AGRICOLA	
No Alfabetizado	0.27	2.66	0.80
Elemental	0.46	3.77	2.16
Médio	-	3.94.	3.78
Superior	-	0.63	0,61
T O T A L	0.35	3.42	1.67

Fuente: PNAD, 1972 (tabela 7.22)

OBS: Se entiende por desempleado a la persona que busca empleo por primera vez más el desempleo abierto.

Cuadro 60

BAHIA: INGRESO MENDUAL DE LAS PERSONAS DE 10 AÑOS Y
MAS POR SEXO Y AÑOS DE ESTUDIO - 1970

Ingreso	Instrucción Instr.	Sin Instr.	1 a 5 años estudio	6 a 9 años estudio	10 a 12 años estudio	Más de 12 años estudio	Sin de- clara- ción	Total
Sin ingreso		59,11	33,87	5,17	1,57	0,26	0,02	100,00
Hombres		53,35	37,49	6,94	1,72	0,49	0,01	100,00
Mujeres		61,18	32,58	4,53	1,52	0,17	0,02	100,00
Hasta 150.00 Cr.		68,24	29,50	1,62	0,59	0,04	0,01	100,00
Hombres		70,22	28,20	1,30	0,25	0,02	0,01	100,00
Mujeres		61,35	33,99	2,76	1,78	0,01	0,01	100,00
151.00 a 500.00 Cr.		32,83	49,45	7,95	8,48	1,28	0,01	100,00
Hombres		35,81	52,81	7,35	3,32	0,71	-	100,00
Mujeres		15,65	30,00	11,47	38,26	4,61	0,01	100,00
501.00 a 1.000.00 Cr.		8,51	4 ^b ₂ ,25	17,79	17,52	9,93	-	100,00
Hombres		9,24	50,72	18,60	14,48	6,96	-	100,00
Mujeres		4,38	21,06	13,21	34,75	26,60	-	100,00
1.001.00 a 1.500.00 Cr.		4,07	31,25	21,29	22,21	21,18	-	100,00
Hombres		4,30	33,04	21,85	21,79	19,02	-	100,00
Mujeres		2,24	17,47	16,98	25,47	37,84	-	100,00
1.501.00 a 2.000.00 Cr.		3,21	27,10	18,99	20,15	30,51	0,04	100,00
Hombres		3,11	27,56	19,21	20,46	29,61	0,05	100,00
Mujeres		4,35	21,99	16,50	16,75	40,41	-	100,00
2.001.00 Cr. y más		2,73	19,96	14,44	16,45	46,42	-	100,00
Hombres		2,28	19,73	14,15	16,51	47,33	-	100,00
Mujeres		10,36	23,62	19,26	15,53	31,23	-	100,00
Sin declaración		60,99	32,81	3,29	1,71	0,44	0,76	100,00
Hombres		61,25	33,36	3,25	1,04	0,30	0,80	100,00
Mujeres		60,03	30,83	3,47	4,13	0,93	0,61	100,00
Total general		58,54	34,01	4,60	2,20	0,62	0,03	100,00
Hombres		57,16	35,51	4,69	1,77	0,84	0,03	100,00
Mujeres		59,83	32,62	4,52	2,60	0,41	0,02	100,00

Fuente: Bahía "Indicadores Sociales", CEPLAB/SEPLANTEC, N° 1, Salvador 1975.

Cuadro 61

FACTORES NATURALES - SUBAREAS HOMOGENEAS

FACTORES NATURAIS SUB-ÁREAS	SOLOS	CLIMA	ÁGUAS BACIAS HIDROGRÁFICAS	COBERTURA VEGETAL	ALTIMETRIA
I	Horizonte B latossólico Horizonte B textural e Argila de Atividade Bai xa, Hidromórficos, Solos arenos-Quartzosos profun	Sub úmido seco	Muito grande	Cerrado Caatinga	100 a 200 m 200 a 500 m
II	Horizonte B latossólico Arenos quartzosos profun dos Pouco Desenvolvidos	Sub-úmido seco Semi-árido	Muito Grande	Caatinga	200 a 500 m
III	Horizonte B latossólico Horizonte B textural e Argila de atividade bai xa	Sub - úmido seco Sub-úmido úmido	Muito Grande Médias	Caatinga R. Formações Pionei ras	200 a 500 m 500 a 1000 m
IV	Horizonte B latossólico Horizonte B textural e argila de atividades bai xa	Sub-úmido seco Sub-úmido úmido	Muito Grande Médias	Caatinga Área de tensão ecoló gica R. Formações Pionei ras	200 a 500 m
V	Horizonte B latossólico Horizonte B textural e argila de atividade bai xa	Semi-árido Sub-úmido seco Sub-úmido úmido	Médias	Caatinga Áreas de tensão Ecoló gica Floresta e Mata	200 a 500 m
VI	Horizonte B latossólico Horizonte B textural e argila de atividade alta	Sub-úmido seco Semi árido	Pequena	Pastagem Caatinga Área de Tensão Ecoló gica	200 a 500 m 500 a 1000 m
VII	Horizonte B latossólico Horizonte B textural e argila de atividade Alta e atividade baixa Solos Hidromórficos	Úmido	Média Pequena Muito Pequena	Floresta e Mata Área de Tensão Ecoló gica. Pastagem R. Formações Pioneiras	0 a 100 m 100 a 200 m
VIII	Horizonte B latossólico Horizonte B textural e argila de atividade Alta atividade baixa	Sub-úmido Úmido	Média Pequena Muito Pequena	Floresta e Mata Caatinga Vegetação Litoranea	0 a 100 m 100 a 200 m 200 a 500 m
IX	Horizonte B textural e argila de atividade bai xa e atividade Alta	Úmido Sub-úmido seco Semi árido	Média	Caatinga Áreas de Tensão Ecoló gica	100 a 200 m 200 a 500 m 500 a 100 m
X	Horizonte B latossólico Horizonte B textural e argila de atividade Bai xa. Horizonte B incipiente	Árido Semi-úmido seco	Muito Grande Média	Caatinga Área de Tensão Ecoló gica	200 a 500 m 500 a 600 m 800 a 100 m
XI	Horizonte B latossólico Horizonte B textural e argila de atividade Bai xa, atividade Alta	Semi-árido Sub-úmido seco Árido	Média Pequena	Floresta e Mata Caatinga Vegetação Litoranea	0 a 100 m 100 a 200 m 200 a 500 m
XII	Horizonte B latossólico Arenos quartzosos profun dos. Horizonte B inci piente. Horizonte B textu ral e argila de ativ	Árido Semi-árido	Muito Grande	Caatinga	200 a 500 m 500 a 1000 m
XIII	Horizonte B latossóli co	Árido	Muito Pequenas	Vegetação litoranea	0 - 100 m

Quadro 62

SUBAREAS HOMOGENEAS
SECTOR AGROPECUARIO

Subáreas	USO DO SOLO		COND. DE OCUPAÇÃO FÍSICA DO TERRITÓRIO	PRINCIPAIS CULTIVOS	Níveis de Tecnologia	Produtividade Tipologia	Base Econômica - Valor do Produto Agrícola
	Equilíbrio A grvo Silvo Pastoral	Grau de Aproveitamento	Densidade Rural				
I	Pastagem	baixíssima muito baixo + baixo médio	Baixa, média	algodão, arroz, cana, feijão, mamona, mandioca, milho, laranja, fumo, tomate	II e III +	Média/Alta	Lavoura, Pastagem
II	Floresta	baixo, médio	Muito baixa, baixa, média	algodão, cana, arroz, milho, cebola.	II e III +	Média	Lavoura
III	Lavoura, Pastagem	muito baixa + médio, alto	alta	arroz, café, feijão, mamona, milho e cebola.	II+ e III	Baixa/Média	Lavoura
IV	Lavoura	médio+ alta, muito alta	baixa, média, alta	arroz, cana, café, feijão, cebola, mamona, mandioca, milho, abacaxi, tomate, laranja e algodão.	I, II+ e III	Média/Alta	Lavoura
V	Pastagem	médio, alto, Excepcionalmente alto	baixa	abacaxi, café, feijão, mamona, mandioca e tomate.	I e II	Média	Lavoura
VI	Pastagem	muito alto, Excepcionalmente alto	muito baixa, baixa	arroz, cacau, café, feijão, mandioca, laranja	II	Baixa/Média	Lavoura, Pastagem
VII	Pastagem, Lavoura, Floresta	Médio, alto muito alto	baixa, média	abacaxi, arroz, cacau, côco, café, feijão, milho, banana, laranja, mandioca	I e II	Médio/Alta	Lavoura
VIII	Lavoura	Médio, alto, Excepcionalmente alta	média alta	café, cana, mandioca, banana, fumo, laranja.	II	Médio/Alto	Lavoura
IX	Pastagem	Médio, Excepcionalmente alta	muito baixa, baixa média	abacaxi, feijão, fumo, mamona, mandioca, milho, sisal, banana, laranja.	II	Baixa	Pastagem
X	Pastagem, Lavoura	muito baixo, baixo médio, médio	baixa média,	feijão, mamona, mandioca, milho, abacaxi, arroz, sisal, cebola, tomate	II e III	Média	Lavoura
XI	Lavoura	baixo médio, médio	baixa, média, alta	côco, feijão, milho, banana, algodão, fumo, laranja, sisal.	II I+	Baixa/Média	Lav. Pastagem
XII	Lavoura, Pastagem, Floresta	baixíssimo, e muito baixo, excepcionalmente baixo	média, alta, muito alta	cebola..	II e III+	Baixa	Lavoura
XIII	Lavoura, Pastagem, Floresta	baixo médio, médio	alta	banana, côco	II	Média	Lavoura

Fonte: CIP/CIPLAB

- * Rodelas
- * Categoria Predominante

Cuadro 63

CULTURAS PRINCIPALES
SUBAREAS HOMOGENEAS 1970

Culturas Subáreas	Abacaxi	Arroz	Algodão	Cana de Açúcar	Fumo	Feijão	Laranja	Mamona	Mandioca	Milho	Cacau	Sisal	Banana	Cebola	Tomate	Café	
I		X	X	X	X	X	X	X	X	X					X		
II		X	X	X						X				X			
III		X				X		X		X				X		X	
IV	X	X	X	X		X	X	X	X	X				X	X	X	
V	X					X		X	X						X	X	
VI		X				X	X		X		X					X	
VII	X	X				X	X		X	X	X		X			X	
VIII				X	X		X		X				X			X	
IX	X				X	X	X	X	X	X		X					
X	X	X				X		X	X	X		X		X	X		
XI			X		X	X	X			X		X	X				
XII														X			
XIII													X				

FONTE: CPR/CEPLAB

Cuadro 64

GASTO CONSOLIDADO DEL GOBIERNO GENERAL^{a/} DEL ESTADO DE BAHIA SEGUN CATEGORIAS ECONOMICAS
(En millones de Cr\$ de 1970^{b/})

CATEGORIA	1970	1971	1972	1973	1974	1975	1976	Tasa 1970-76 %
I. GASTO CORRIENTE	<u>477.0</u>	<u>448.1</u>	<u>554.2</u>	<u>528.2</u>	<u>729.4</u>	<u>892.3</u>	<u>869.8</u>	<u>10.5</u>
1. "Custeio"	381.0	353.4	425.3	428.0	506.0	643.1	642.8	9.1
1.1 Personal	321.5	286.8	330.4	345.3	375.4	486.8	490.5	7.3
2. Transferencias corrientes	96.0	94.7	128.9	100.2	223.4	249.2	227.0	15.4
II. GASTO DE CAPITAL	<u>346.2</u>	<u>229.9</u>	<u>314.0</u>	<u>501.4</u>	<u>750.1</u>	<u>645.7</u>	<u>673.7</u>	<u>11.7</u>
1. Inversión fija	203.2	104.8	105.9	297.0	523.3	371.1	448.6	14.1
2. Inversiones financieras	<u>27.6</u>	<u>37.1</u>	<u>72.4</u>	<u>76.3</u>	<u>97.9</u>	<u>143.1</u>	<u>54.8</u>	<u>12.1</u>
3. Transferencias de capital	115.4	88.0	135.7	128.1	128.9	131.5	170.3	6.7
III. GASTO TOTAL (I + II)	<u>823.2</u>	<u>678.0</u>	<u>868.2</u>	<u>1029.6</u>	<u>1479.5</u>	<u>1.538.0</u>	<u>1.543.5</u>	<u>11.1</u>

FUENTE: Balances del Estado y de las Autarquías y Fundaciones.

a/ Administración Directa más Autarquías y Fundaciones.

b/ Índice Utilizado: Índice General de Precios - Disponibilidad Interna "Cojuntura Económica"

Cuadro 65

GASTO DE PERSONAL CONSOLIDADO DEL GOBIERNO GENERAL^{a/} DEL ESTADO DE BAHIA
 SEGUN FUNCIONES
 (En porcentos)

FUNCIONES	1970	1971	1972	1973	1974	1975	1976
1. Gobierno y Administración General	20.3	11.3	14.4	10.5	11.8	12.9	13.2
2. Administración financiera	17.3	17.1	13.8	12.0	13.1	12.8	12.7
3. Defensa y seguridad	13.6	13.8	16.0	16.1	12.8	13.8	15.4
4. Recursos naturales y agropecuarios	2.3	1.5	2.5	2.7	3.6	3.0	2.9
5. Aviación, transportes y comunicaciones	8.7	9.7	9.4	9.0	9.6	9.0	8.4
6. Industria y comercio	1.2	1.7	1.6	1.6	1.6	1.9	1.6
7. Educación y cultura	27.7	34.7	32.2	38.2	35.1	36.0	34.8
8. Salud y saneamiento	7.5	8.9	8.9	8.7	9.6	8.0	8.2
9. Bienestar social	1.0	0.9	0.9	1.0	2.5	2.3	2.6
10. Servicios urbanos	0.4	0.4	0.3	0.2	0.3	0.3	0.2
TOTAL	<u>100.0</u>	<u>100.0</u>	<u>100.0</u>	<u>100.0</u>	<u>100.0</u>	<u>100.0</u>	<u>100.0</u>

FUENTE: La misma que el cuadro anterior.

a/ Administración Directa más Autarquías y Fundaciones.

Cuadro 66

INVERSION FIJA CONSOLIDADA DEL GOBIERNO GENERAL^{a/} DEL ESTADO DE BAHIA SEGUN FUNCIONES
(En porcientos)

FUNCIONES	1970	1971	1972	1973	1974	1975	1976
1. Gobierno y Administración General	1.4	6.3	8.4	13.7	23.6	15.6	3.3
2. Administración financiera	0.2	0.6	0.8	0.6	0.6	2.9	0.7
3. Defensa y Seguridad	4.5	7.4	4.8	2.9	2.4	2.7	1.9
4. Recursos naturales y agropecuarios	9.3	15.7	25.0	15.4	10.7	29.5	35.1
5. Aviación, transportes y comunicaciones	61.2	49.6	39.0	50.5	46.6	33.4	38.5
6. Industria y comercio	8.1	15.2	8.4	8.4	9.9	8.5	6.3
7. Educación y cultura	13.4	3.1	11.7	7.3	4.7	5.7	5.3
8. Salud y saneamiento	1.8	0.7	1.3	0.5	1.1	1.4	8.6
9. Bienestar social	0.1	0.1	0.3	0.1	0.3	0.3	0.3
10. Servicios urbanos	0.0	1.3	0.3	0.6	0.1	-	-
TOTAL	<u>100.0</u>	<u>100.0</u>	<u>100.0</u>	<u>100.0</u>	<u>100.0</u>	<u>100.0</u>	<u>100.0</u>

FUENTE: La misma del cuadro anterior.

a/ Administración Directa más Autarquías y Fundaciones.

Cuadro 67

BAHIA: FINANCIAMIENTO DEL GOBIERNO GENERAL

(En millones de Cr\$ y en %)

Años	En millones de Cr\$				En %		
	(1) Ingresos propios ^{a/}	(2) Transfer. Federales	(3) Operaciones de Crédito	(4) Recursos totales	(1) (4)	(2) (4)	(3) (4)
1970	465,7	170.7	135.0	771.4	60.4	22.1	17.5
1971	575.4	238.9	85.9	900.2	63.9	26.6	9.5
1972	713.7	325.5	102.2	1 141.4	62.5	28.6	8.9
1973	1 011.5	419.7	155.2	1 586.4	63.7	26.5	9.8
1974	1 457.0	808.1	728.1	3 012.2	48.4	26.8	24.2
1975	2 101.7	1 054.9	547.8	3 704.4	54.0	31.2	14.8
1976	2 937.9	1 941.7	1 278.6	6 158.2	47.6	31.6	20.8

Fuente: Elaborado en base a datos proporcionados por la Secretaría de Hacienda/DECON - Balances Generales del Estado y por los Balances de las Fundaciones y Autarquías.

a/ Ingresos tributarios, patrimoniales, industriales, alienación de bienes y otros ingresos propios.

Cuadro 68

FINANCIAMIENTO CONSOLIDADO DE LOS GASTOS DE CAPITAL DEL GOBIERNO
GENERAL DEL ESTADO DE BAHIA

(En millones de CR\$ de 1970)

	1970	1971	1972	1973	1974	1975	1976
1. Ingresos corrientes	397.9	461.2	502.1	622.3	777.2	860.3	874.3
2. Gastos corrientes	477.0	448.1	552.7	528.2	729.4	892.3	869.8
3. Saldo en cuenta corriente (1 - 2)	-79.1	13.1	-50.6	94.1	47.8	-32.0	4.5
4. Ingresos de capital	373.5	286.5	308.0	355.7	657.1	529.7	761.3
4.1. Operaciones de Credito	135.0	71.4	72.5	95.7	348.9	205.5	339.6
4.2. Transferencias de Capital	138.1	153.7	169.8	192.3	252.8	229.3	352.8
4.3. Otros ingresos de Capital	100.4	61.4	65.7	67.7	55.4	94.9	68.9
5. Disponibilidad para financiar gastos de Capital	294.4	299.6	257.4	450.4	704.9	497.7	765.8
6. Inversión fija	203.2	104.8	105.9	297.0	523.3	371.1	448.6
7. Inversiones financieras	27.6	37.1	72.4	76.3	97.9	143.1	54.8
8. Transferencias de Capital	115.4	88.0	135.3	128.6	128.9	131.5	170.3
9. Déficit o Superávit	-51.8	69.7	-55.6	-51.6	-45.2	-148.0	92.1

FUENTE: Balances del Estado y de las Autarquías y Fundaciones.

Cuadro 69

INGRESOS CORRIENTES Y DE CAPITAL DEL ESTADO DE BAHIA SEGUN CATEGORIAS ECONOMICAS
(En millones de Dhs. 1970^{b/})

CATEGORIA	1970	1971	1972	1973	1974	1975	1976	Tasa promedio 1970-1976
I. INGRESOS CORRIENTES	<u>397.9</u>	<u>461.2</u>	<u>502.1</u>	<u>622.3</u>	<u>777.2</u>	<u>860.3</u>	<u>874.3</u>	<u>14.0</u>
1. Tributarios	312.2	310.5	378.1	467.3	553.0	597.5	642.8	12.8
1.1 ICM	298.5	288.8	350.4	428.6	500.0	525.4	556.3	10.9
2. Patrimonial	3.0	15.5	6.0	11.1	8.9	5.3	6.2	12.9
3. Industrial	7.9	10.3	12.2	9.5	20.8	0.7	0.4	-
4. Transferencias corrientes	32.6	44.8	61.2	66.5	134.4	204.1	162.9	30.8
5. Ingresos diversos	42.2	80.2	44.6	67.9	60.1	52.7	62.0	28.2
II. INGRESOS DE CAPITAL	<u>373.5</u>	<u>286.5</u>	<u>308.0</u>	<u>355.7</u>	<u>657.1</u>	<u>529.7</u>	<u>761.3</u>	<u>12.6</u>
1. Operaciones de crédito	135.0	71.4	72.5	95.7	348.9	205.5	339.6	16.6
2. Alienación de bienes muebles e inmuebles	26.4	5.2	4.0	11.9	5.5	2.0	2.2	-
3. Transferencias de capital	138.1	153.7	169.8	192.3	252.8	229.3	352.8	16.9
4. Otros ingresos de capital	74.0	56.2	61.7	55.8	49.9	92.9	66.7	-
III. INGRESOS TOTALES (I + II)	<u>771.4</u>	<u>747.7</u>	<u>810.1</u>	<u>978.0</u>	<u>1.434.3</u>	<u>1.390.0</u>	<u>1.635.6</u>	<u>13.3</u>

Fuente: Balances del Estado y de las Autarquías y Fundaciones
 a/ Administración Directa mas Autarquías y Fundaciones
 b/ Índice utilizado: Índice general de precios - Disponibilidad Interna, Conjuntura Económica.

Quadro 70

EVOLUCION DE LA DEUDA PUBLICA DEL ESTADO DE BAHIA

(En millones de Cr\$ de 1970)

A N O S	D E U D A P Ú B L I C A		
	Ad. Centralizada	Ad. Descentralizada	Total
1970	127,3	162,8	290,1
1971	201,6	230,6	432,2
1972	189,7	329,6	519,3
1973	443,2	296,5	739,7
1974	574,7	247,9	822,6
1975	1.050,4	227,0	1.277,4
1976	1.146,9	171,7	1.318,6

△ crecimiento acumulado - 1970/1976 - 28,7 %

FUENTE: Balances del Estado y de las Fundaciones y Autarquías
SEPLAN/SAREM/ y Banco Central

Cuadro 71

COMPOSICION DE LA DEUDA PUBLICA DE BAHIA POR ENTIDAD ACREEDORA
 POSICION AL 31 DE DICIEMBRE DE 1976

(En millones de CR\$)

ORIGEN	Ad. Centralizada		Ad. Descentraliz. ^{a/}		Sector Público	
	Valor CR\$	%	Valor CR\$	%	Total	%
A - INTERNA	<u>3.443,4</u>	<u>79,7</u>	<u>287,9</u>	<u>44,5</u>	<u>3.731,3</u>	<u>75,2</u>
Titulo a longo prazo	1.082,8	25,1	-	-	1.082,8	21,8
B N H	1.028,8	23,8	18,7	2,9	1.047,5	21,1
B N D E	728,6	16,9	124,2	19,2	852,8	17,2
B. Brasil	170,0	3,9	3,3	0,4	173,3	3,5
C. Economica	153,3	3,5	-	-	153,3	3,1
CONDER/ FEREM	-	-	27,6	4,3	27,6	0,6
B. Central	-	-	24,5	3,8	24,5	0,5
Outros	279,9	6,5	89,6	13,9	369,5	7,4
B - EXTERNA	<u>874,8</u>	<u>20,3</u>	<u>358,7</u>	<u>55,5</u>	<u>1.233,5</u>	<u>24,8</u>
B. Boston	493,8	11,5	-	-	493,8	9,9
B. Brasil Gran Cayman	246,9	5,7	-	-	246,9	5,0
B. Brasil Panamá	123,4	2,9	74,1	11,5	197,5	4,0
B. Brasil Londres	-	-	104,9	16,2	104,9	2,0
B I D	-	-	113,0	17,5	113,0	2,3
Outros	10,7	0,2	68,7	10,3	77,4	1,6
SUMA (A + B)	<u>4.318,2</u>	<u>100</u>	<u>646,6</u>	<u>100</u>	<u>4.984,8</u>	<u>100</u>

Fuente: SEPLAN/SAREM y Banco Central
 a/ Autarquías y Fundaciones

Cuadro 72

ESTIMACION DEL PAGO POR SERVICIOS DE LA DEUDA PUBLICA
PARA EL PERIODO 1977 - 1985 a/

(En millones de CR\$)

SECTOR PUBLICO	AÑOS								
	1977	1978	1979	1980	1981	1982	1983	1984	1985
A - <u>Ad. Directa</u>	430.0	635.4	626.5	639.4	499.2	387.3	372.1	361.1	324.9
D : Interna	340.4	353.7	379.0	353.7	330.0	312.8	302.8	297.0	285.3
D : Externa	89.6	281.7	247.5	285.7	169.2	74.5	69.3	64.1	39.7
B - <u>Ad. Indirecta</u> ^{b/}	166.5	118.0	157.7	161.4	100.7	44.3	42.4	24.6	20.9
D. Interna	98.6	69.4	48.2	42.9	27.3	22.7	21.8	5.0	2.7
D. Externa	67.9	48.6	109.5	118.5	73.4	21.6	20.6	19.6	18.7
TOTAL (A+B)	596.5	754.4	784.2	800.8	599.9	431.6	414.5	385.7	345.8

Fuente: SEPLAN/SAREM y Banco Central

a/ A precios del 31 de agosto de 1977

b/ Autarquías y Fundaciones

Cambio:
US\$ - 14.81
£ - 26 05

Cuadro 73

FINANCIAMIENTO DE LA INVERSION FIJA DEL SUBSECTOR
EMPRESARIAL PUBLICO DEL ESTADO DE BAHIA

1972/1976

	En miles de CR\$ de 1970 a/					Tasa
	1972	1973	1974	1975	1976	1972-76
1. Ingresos propios	62.732	181.079	204.011	278.497	297.894	47.6
2. Transferencias	8.843	12.957	8.647	35.301	27.676	33.0
3. Gasto Total Corriente	68.983	184.594	211.736	414.681	411.854	56.3
4. Utilidad o pérdida (1+2)-3	2.592	9.442	922	-100.882	-86.283	-
5. Operaciones de Crédito (Empréstitos)	135.933	109.803	187.694	278.878	217.959	12.5
6. Disponibilidad para Financiar Inversión fija	138.525	119.246	188.616	177.995	131.676	98.7
7. Inversión fija	234.311	169.408	148.954	574.673	189.138	94.8

FUENTE: Balance de las empresas.

a/ Índice utilizado: Índice general de precios - Disponibilidad Interna "Conjuntura Economica"

Cuadro 74

ASIGNACION SECTORIAL DEL GASTO DEL SECTOR PUBLICO FEDERAL EN EL ESTADO DE BAHIA
(En porcentos)

	1973	1974	1975	1976
I - SECTORES SOCIALES	63.3	62.9	44.3	51.5
1. Asistencia trabajo y Previsión	14.8	14.8	10.0	9.9
2. Educación y Cultura	31.4	33.2	26.3	33.7
3. Salud y Saneamiento	17.1	14.9	8.0	7.0
II -SECTORES ECONÓMICOS	11.4	7.3	3.0	2.3
III-ADMINISTRACIÓN y DEFENSA	24.1	29.4	46.2	38.6
1. Administración y Planeamiento global	24.2	20.2	39.2	13.8
2. Defensa y Seguridad	0.4	9.2	7.0	24.8
IV -OTROS	0.7	0.4	6.5	7.6
TOTAL	100.0	100.0	100.0	100.0

FUENTE: Ministerio de Hacienda - Inspección de Finanzas
Cálculo CEPLAB

Cuadro 75

PRESION TRIBUTARIA DE LA UNION Y DEL ESTADO DE BAHIA, 1970-1976

(En millones de Cr\$)

AÑO	INGRESOS TRI- BUTARIOS RE- CAUDADOS POR LA UNION (A)	INGRESOS TRIBUTARIOS ESTADUALES (B)	INGRESOS TOTALES (A + B)	P.I.B. (D)	PRESION TRI	
					TOTAL (C/D)	FEDERAL (A/D)
1970	681	312	993	5.188,3	19,6	13,1
1971	700	310	1.010			
1972	719	378	1.097			
1973	772	467	1.239	6.976,5	17,7	11,0
1974	839	553	1.392	7.560,0	18,4	11,0
1975	947	597	1.544	8.335,1	18,5	11,3
1976	1.229	596	1.825			

FUENTE: Anuario Económico Fiscal, Balances Generales de la Unión y Conjuntura Económica - julio 1976

Cuadro 76
 SISTEMA TRIBUTARIO DE LA UNION
 1970/76

(En millones de CR\$ de 1970)

AÑOS	INGRESOS TRIBUTARIOS DE LA UNION a	IMPUESTOS DIRECTOS b	IMPUESTOS INDIRECTOS c	$\frac{b}{a}$
1970	31.910	4.897	27.013	15,3
1971	34.051	5.401	28.650	15,9
1972	40.397	7.084	33.313	17,5
1973	47.733	7.893	39.840	16,5
1974	52.572	9.267	43.305	17,6
1975	54.520	9.873	44.647	18,1

FUENTE: Anuarios Estadísticos de Brasil, FIBGE.

Quadro 77

SISTEMA TRIBUTARIO DEL ESTADO DE BAHIA , 1970-1976

(En millones de Cr\$ de 1970)

AÑOS	TOTAL a	IMPUESTOS DIRECTOS b	IMPUESTOS INDIRECTOS c	(En porcentajes)	
				b/a	c/a
1970	930	50	880	5,4	94,6
1971	R. 010	102	908	10,0	90,0
1972	R. 097	137	960	12,5	87,5
1973	R. 239	152	1.087	12,3	87,7
1974	R. 392	108	1.284	7,8	92,2
1975	R. 544	286	1.258	18,5	81,5
1976	R. 825	225	1.600	12,3	87,7

FUENTE: Anuarios estadísticos de Brasil.

EN EL PERIODO 1970 - 1976

(En porcientos)

CATEGORIA ECONOMICA	A N O S	1970	1971	1972	1973	1974	1975	1976
I. INGRESOS CORRIENTES		51,6	61,7	62,0	63,6	53,8	61,2	53,5
- Propios		47,4	55,7	54,4	56,8	44,5	47,2	43,5
- Transferencias del Gobierno Federal		4,2	6,0	7,6	6,8	9,3	14,0	10,0
II. INGRESOS DE CAPITAL		48,4	38,3	38,0	36,4	46,2	38,8	46,5
- Propios		13,0	8,2	8,1	6,9	3,8	9,5	4,2
- Transferencias del Gobierno Federal		17,9	20,6	21,0	19,7	18,1	14,5	21,6
- Operaciones de Crédito		17,5	9,5	8,9	9,8	24,2	14,8	20,7
III. Total (I + II)		100,0	100,0	100,0	100,0	100,0	100,0	100,0
% de las Transferencias en el total de ingresos del Gobierno Estatal		22,1	26,6	28,6	26,5	27,4	28,5	31,6

FUENTE: Elaborado en base a datos proporcionados por el Diagnóstico del Sector Público Estatal.

Cuadro 79

EVOLUCION DE LA PARTICIPACION DEL FINANCIAMIENTO A TRAVES DE LOS INCENTIVOS FISCALES (34-18 Y FINOR)
EN LA INVERSION TOTAL DEL ESTADO DE BAHIA EN EL PERIODO 1970 - 1976

(En miles de CR\$ de 1970)

SETORES	1970			1971			1972			1973			1974			1975			1976		
	Investimen to Total (Cr\$)	34/18 FINOR %	Outros (1) %	Investimen to Total (Cr\$)	34/18 FINOR %	Outros %	Investimen to Total (Cr\$)	34/18 FINOR %	Outros %	Investimen to Total (Cr\$)	34/18 FINOR %	Outros %	Investimen to Total (Cr\$)	34/18 FINOR %	Outros %	Investimen to Total (Cr\$)	34/18 FINOR %	Outros %	Investimen to Total (Cr\$)	34/18 FINOR %	Outros %
AGROPECUARIO	8.306	74,9	25,1	99.802	77,0	23,0	80.542	74,9	25,1	46.459	63,0	37,0	-	-	-	98.176	58,0	42,0	70.159	57,5	42,5
TURISMO	18.500	44,6	55,4	11.692	50,0	50,0	29.808	50,0	50,0	65.247	39,3	60,7	118.580	34,5	65,5	6.623	36,1	63,9	-	-	-
INDUSTRIAL	779.583	34,4	65,6	613.785	45,6	54,4	269.555	43,9	56,1	1.222.662	23,0	77,0	2.949.933	16,4	83,6	1.109.160	29,0	71,0	140.195	30,4	69,6
TELECOMUNICAÇÕES	220.494	-	100,0	-	-	-	-	-	-	-	-	-	-	-	-	-	-	-	634.741	6,9	93,1
T O T A L	1.026.883	27,5	72,5	725.279	50,0	50,0	379.905	51,0	49,0	1.334.368	25,2	74,8	3.068.513	17,0	83,0	1.213.959	31,5	68,5	845.075	5,2	94,8

FONTE: SUDENE

1/ - Refere-se a Recursos próprios e de Terceiros

-/ - Não houve projeto aprovado para o setor, no ano.

Cuadro 80

PARTICIPACION DE BAHIA EN LOS PROYECTOS APROBADOS PARA EL NORDESTE
1970 / JUNIO DE 1976
(En CR\$ DE 1970)

ANOS	INVERSION TOTAL			INCENTIVOS FISCALES 34/18 Y FINOR			PROYECTOS APROBADOS			EMPLEOS CREADOS		
	Nordeste (a)	Bahia (b)	% (b/a)	Nordeste (a)	Bahia (b)	% (b/a)	Nordeste (a)	Bahia (b)	% (b/a)	Nordeste (a)	Bahia (b)	% (b/a)
1970	1.994.976	1.026.883	51,5	1.035.377	282.331	27,3	328	52	15,8	18.692	5.252	28,1
1971	2.118.356	725.279	34,2	1.152.286	362.431	31,5	296	44	14,9	16.510	2.807	17,0
1972	1.610.640	379.905	23,6	897.456	193.791	21,6	178	34	19,1	18.592	2.619	14,1
1973	2.878.937	1.334.368	46,3	962.323	336.192	34,9	137	29	21,2	24.283	4.039	16,6
1974	5.490.998	3.068.513	55,9	1.291.531	525.044	40,6	117	34	29,1	31.124	6.658	21,4
1975	2.541.923	1.213.959	47,7	960.229	382.700	39,8	80	21	26,2	15.485	5.028	32,5
1976	2.500.263	845.075	33,8	586.719	127.313	7,5	56	10	17,9	13.783	3.783	27,4
TOTAL	19.136.093	8.593.982	44,9	6.855.921	2.209.802	32,1	1.192	224	18,8	138.469	30.186	21,8

FUENTE: SUDENE

Cuadro 81

POBLACION TOTAL, URBANA Y RURAL, POR REGIONES
BAHIA

1950-1960-1970

SUB-ÁREAS	1950			1960			1970		
	TOTAL	URBANA	RURAL	TOTAL	URBANA	RURAL	TOTAL	URBANA	RURAL
I	184.172	26.648	157.524	208.069	36.519	171.550	271.205	51.952	219.253
II	141.212	31.517	109.695	175.757	41.135	134.622	246.351	62.346	184.005
III	167.499	30.916	136.583	182.827	33.380	149.447	199.390	36.665	162.725
IV	554.740	74.584	480.156	646.787	132.087	514.700	809.517	210.978	598.539
V	176.904	39.945	136.959	204.448	67.834	136.614	226.499	95.690	130.809
VI	213.305	24.291	189.014	338.120	84.476	253.644	399.687	134.987	264.700
VII	726.040	182.794	543.246	970.069	329.220	640.849	1.097.318	444.255	653.063
VIII	541.129	159.156	381.973	609.795	219.725	390.070	622.700	262.521	360.179
IX	583.912	91.936	491.976	642.009	154.438	487.571	805.155	257.685	547.470
X	357.421	57.135	300.286	415.538	103.191	312.347	574.170	153.965	420.205
XI	563.703	90.284	473.419	682.337	157.624	524.713	852.900	227.139	625.761
XII	165.957	38.317	127.640	180.773	49.737	131.036	240.757	70.092	170.665
XIII	458.581	402.984	55.597	734.076	674.350	59.726	1.147.821	1.077.208	70.613
ESTADO	4.834.575	1.250.507	3.584.068	5.990.605	2.083.716	3.906.889	7.493.470	3.085.483	4.407.987

Fuente: Comportamiento demográfico y división territorial del Estado de Bahía de 1940 a 1970.

CPE/SEPLANTEC: Censo Demográfico de Bahía, 1970, IBGE.

Cuadro 82

SALDO MIGRATORIO, POR PERIODOS

BAHIA

1940-1970

Edad al fin del período	1940-50		1950-60		1960-70		1950-70	
	Hombres	Mujeres	Hombres	Mujeres	Hombres	Mujeres	Hombres	Mujeres
0 - 4	-4.944	-4.512	-2.834	-2.000	-3.874	-3.756	-3.874	-3.756
5 - 9	-2.832	-2.578	-5.306	-5.136	-3.745	-3.661	-3.745	-3.661
10 - 14	-1.772	-1.534	-11.445	-11.101	-4.086	-3.995	-6.920	-5.995
15 - 19	-8.360	-6.812	-27.132	-18.805	-10.619	-5.129	-15.925	-10.265
20 - 24	-13.984	-10.950	-43.306	-26.397	-34.313	-20.409	-45.758	-31.510
25 - 29	-10.126	-8.040	-33.598	-21.647	-36.093	-25.763	-63.225	-44.568
30 - 34	-7.190	-6.116	-24.388	-15.935	-30.248	-24.024	-73.554	-50.421
35 - 39	-4.474	-4.064	-16.964	-12.099	-20.846	-15.403	-53.844	-37.050
40 - 44	-2.514	-2.350	-12.776	-9.850	-16.902	-12.806	-41.290	-28.741
45 - 49	-1.126	-1.100	-9.523	-7.140	-13.342	-8.975	-30.306	-21.074
50 - 54	-180	-180	-6.231	-4.462	-11.088	-6.729	-23.864	-16.579
55 - 59	422	442	-3.590	-2.606	-7.128	-4.023	-16.651	-11.163
60 - 64	734	860	-1.616	-1.449	-3.744	-2.903	-9.975	-7.365
65 - 69	810	938	-751	-840	-2.162	-1.049	-5.752	-3.655
70 - 74	712	804	-401	-440	-1.214	-793	-2.830	-2.242
75 - 79	562	590	-64	-45	-698	-373	-1.449	-1.213
80 +	486	512	-75	-48	-498	-209	-1.038	-742
TOTAL	-53.776	-44.090	-200.000	140.000	-200.000	-140.000	-400.000	-280.000

Fuente: SEPLANTEC/CEP. Análisis global de la economía bahiana.

Cuadro 83

EMPLEO POR SECTORES ECONOMICOS
ESTRUCTURA SECTORIAL

BAHIA

1950-1960-1970-1975-1977

SECTORES	1950	1960	1970	1975	1977
Agropecuario	72,33	66,59	62,97	60,00	58,89
Minero	0,59	0,72	0,83	0,92	0,95
Manufacturero	5,16	5,14	5,42	5,80	5,93
Construcción	3,32	4,42	5,41	6,22	6,53
Servicios Básicos	2,98	3,41	3,45	3,68	3,76
Otros Servicios	15,62	19,72	21,92	23,38	23,94
T O T A L	100,00	100,00	100,00	100,00	100,00

Fuente: Cuadro 82.

Cuadro 84

EMPLEO POR SECTORES ECONOMICOS
TASAS DE CRECIMIENTO

BAHIA

1950/60-1960/70-1970/75-1975/77

<u>SECTORES</u>	1950/60	1960/70	1970/75	1975/77
Agropecuario	1,2	1,5	1,4	1,4
<u>Minero</u>	4,1	3,4	4,5	4,4
Manufacturero	2,0	2,7	3,8	3,5
<u>Construcción</u>	4,9	4,2	5,3	4,9
<u>Servicios Básicos</u>	3,4	2,2	3,7	3,6
<u>Otros Servicios</u>	4,4	3,2	3,7	3,6
T O T A L	2,0	2,1	2,4	2,4

Fuente: Cuadro 82.

Cuadro 85

PAPEL DE LOS SECTORES EN LA ABSORCION DE MANO DE OBRA

BAHIA

1950/60-1960/70-1970/75-1975/77

SECTORES	INCREMENTO OCUPACIONAL (En 1.000)				PARTICIPACION PORCENTUAL			
	1950/60	1960/70	1970/75	1975/77	1950/60	1960/70	1970/75	1975/77
Agropecuario	137,3	203,6	105,2	45,0	40,77	47,34	36,53	35,97
Minero	4,5	5,4	4,7	2,1	1,34	1,25	1,63	1,68
Manufacturero	17,0	28,6	25,3	10,7	5,05	6,65	8,78	8,55
Construcción	31,5	41,8	36,2	16,2	9,35	9,72	12,57	12,95
Servicios Básicos	18,0	15,6	15,9	6,9	5,34	3,63	5,52	5,52
Otros Servicios	128,5	135,1	100,7	44,2	38,15	31,41	34,97	35,33
TOTAL	336,8	430,1	288,0	125,1	100,00	100,00	100,00	100,00

Fuente: Cuadro 82.

Cuadro 86

OCUPACION Y DESOCUPACION EQUIVALENTE

BAHIA

1970

SECTORES	Ocupación Equivalente	Desocupación Equivalente	Ocupación Equi valente Total
1. Agropecuario	95.103	421.664	980.614
2. No Agropecuario	249.880	218.370	614.849
2.1 Actividades Industriales	92.646	43.488	205.852
2.2 Comercio	42.796	23.847	115.726
2.3 Prestación de Servicios	67.131	107.662	102.849
2.4 Transportes, Comunica ciones y Almacenaje	13.776	5.906	54.822
2.5 Actividades Sociales	18.051	11.479	61.438
2.6 Administración Pública	10.021	3.654	47.175
2.7 Otros	5.459	22.334	26.979*
T o t a l	344.983	640.034	1.595.455

Fuente: CEPLAB.

