

Form DOCPAL ARCH 1-11-77

3921 23 7171 Fecha recepción

NACCESO NISIS

ARCHIVO DE DOCUMENTOS
Original NO SALE de DOCPAL
INSTRUCCIONES PARA EL COMPENDIADOR

Resumen Resumen SOLO NO HACER
informativo indicativo indización NADA

Instruc. espec.:

DOCPAL
CELADE

CATALOGACION: a n c repit
Libros: fecha publ: No. pág:

10/1/74

CEPAL-UNICEF/Borrador
División de Desarrollo Social */
julio 1975



PROYECTO SOBRE ESTRATIFICACION Y MOVILIDAD
SOCIAL EN AMERICA LATINA

Cuadros Básicos

Nº 35

País: REPUBLICA DOMINICANA
Fecha: enero 1970
Fuente: Registro OMUECE 70

*/ Los cuadros han sido programados por Carlos Filgueira; el responsable es Carlo Geneletti; la elaboración de las tabulaciones en este fascículo estuvo a cargo de Berta Labra.

75-3-464

INSTITUTO VENEZOLANO DE INVESTIGACIONES Y ESTADÍSTICAS
SOCIALES Y ECONÓMICAS

Caracas, Venezuela

1973

REPUBLICA BOLIVARIANA DE VENEZUELA
Ministerio del Poder Popular para el
Desarrollo Comunal

Este estudio forma parte del programa de investigaciones y estadísticas
socioeconómicas que se viene realizando en el país desde el año 1960.
El presente estudio se refiere a la situación de las familias en el
área de Caracas y sus alrededores.

INTRODUCCION

A partir del año 1974 la División de Desarrollo Social de la CEPAL ha emprendido un estudio sobre Estratificación y movilidad social en América Latina como insumo a los proyectos más amplios sobre Estilos de desarrollo y Cambio social en América Latina. Posteriormente, y con la colaboración financiera de la UNICEF fue posible agregar una sub-meta al referido estudio, la cual está constituida por un conjunto de publicaciones estadísticas que comprende una selección de cuadros básicos para el análisis de la estructura social y estratificación en América Latina. El presente documento forma parte de estos materiales 1/.

La primera etapa del estudio sobre Estratificación y movilidad social en América Latina comprende un análisis de los cambios ocurridos en la década 60-70. El mismo se realiza a través de datos censales obtenidos mediante el Programa OMUECE del Banco de Datos del CELADE.

Esta etapa requirió de la elaboración de cuadros originales multivariados para todas las muestras censales de que disponía el CELADE, además, claro está, de aquellos que originalmente ya se habían efectuado dentro del Programa OMUECE.

Es así que se dispone a la fecha de un conjunto sumamente extenso y con un alto grado de desagregación de la información referida a diversos países de América Latina para los dos períodos definidos por el comienzo de la década del 60 y del 70 2/.

1/ Comprenden estas publicaciones fascículos semejantes para todos aquellos países sobre los cuales se cuenta con muestras transformadas al sistema OMUECE. En la fecha de iniciación de estas publicaciones (enero 1975) se cuenta con los siguientes países: (1960) Argentina, Brasil, Chile, Costa Rica, Ecuador, El Salvador, Guatemala, Honduras, México, Panamá, Paraguay, República Dominicana y Uruguay; (1970) Argentina, Chile, Costa Rica, El Salvador, Guatemala, México, Nicaragua, Panamá, Paraguay, Perú y República Dominicana.

2/ Para simplificar la manipulación de la información siempre nos referiremos en estas publicaciones a dos fechas solamente: 1960 y 1970. La fecha precisa de cada censo se especifica en la sección siguiente.

/En principio

En principio esta tarea no tiene una fecha de finalización predeterminada y se espera poder acumular en sucesivas etapas la nueva información censal que se vaya generando y obteniendo.

Si bien no es posible publicar las tabulaciones efectuadas dado su extraordinario volumen y su escaso grado de elaboración, se ha considerado de interés presentar cierto tipo de información relevante que debió ser elaborada total o parcialmente para las etapas del presente análisis.

Esta información comprende una serie de 23 cuadros de tabulaciones cruzadas y expresadas en forma porcentual. En virtud de que los datos aquí presentados son en cierta forma "arbitrarios" al constituir una selección derivada de cierto interés analítico, se ha preferido dejar abierta la posibilidad de reconstruir las cifras absolutas de los cuadros de manera de permitir otros tipos de análisis que eventualmente puedan interesar.

Cabe agregar que para ciertos países no fue posible construir los 23 cuadros previstos en virtud de la escasez de información de la muestra original. En estos casos se prefirió mantener la numeración original de cada cuadro sacrificando de cierta manera la presentación formal de la publicación en beneficio de una comparabilidad más operativa entre países.

Finalmente, algunas referencias necesarias para el uso de este material.

En primer lugar en el trabajo Proyecto sobre estratificación y movilidad social en América Latina, definiciones operativas 3/ se presenta la información básica referente a la forma de clasificación de las variables, número y definición de categorías y listado de los cuadros elaborados. Igualmente se discuten los problemas de confiabilidad de la información y el ajuste existente entre las muestras censales y los censos respectivos.

Esta publicación se vuelve un elemento imprescindible para el manejo correcto de la información comprendida en estos materiales, por cuanto en ella se encuentran las definiciones de las variables y categorías de los Cuadros.

3/ Carlos H. Filgueira, CEPAL/UNICEF/Borrador. División de Desarrollo Social (marzo de 1975).

En segundo lugar, las definiciones más generales y los procedimientos de elaboración de la información contenida en OMUECE se pueden encontrar en los Boletines del Banco de Datos de CELADE Nos. 5 y 6, de agosto de 1972 y noviembre de 1974, respectivamente.

En estos Boletines se ofrece una clara y exhaustiva información de los criterios de uniformación de las codificaciones, los criterios de clasificación adoptados, del programa básico de tabulaciones y la forma final de los registros OMUECE 60 y OMUECE 70.

Dado que toda la información que compone estos materiales proviene del sistema OMUECE, no está de más insistir en la importancia de conocer con mayor detalle la información contenida en estos Boletines.

En tercer lugar, hacemos referencia al material elaborado por esta División, Posibilidades y problemas de los estudios de estratificación social a través de datos censales 4/, el cual, por su carácter un tanto más general y menos operacional puede complementar eficazmente el conjunto de documentos de apoyo a estos materiales.

Insistir aquí sobre la necesaria cautela en el uso de estos datos, puede resultar reiterativo para quien está familiarizado con el empleo de la información de muestras censales y con los problemas de confiabilidad y representatividad que con alguna frecuencia aparecen.

No cabe duda que con el esfuerzo pionero del Banco de Datos del CELADE se abre una nueva etapa de posibilidades de los estudios sociales en América Latina. Sin embargo es bueno no perder de vista que al mismo tiempo, será necesario desarrollar y perfeccionar los criterios de evaluación de errores censales y muestrales, errores provenientes de la recolección de información, establecimiento de los límites de inferencias legítimas y todo tipo de problemas de medición que de no tenerse en cuenta pueden fácilmente invalidar los análisis aparentemente más rigurosos.

4/ Carlos H. Filgueira, CEPAL/UNICEF/Borrador. División de Desarrollo Social (marzo de 1975).

I. CARACTERÍSTICAS DE LA MUESTRA República Dominicana (1970)

Fecha del censo: enero 1970

Población censada (miles): 4 006

Tamaño de la muestra: 390 151

Porcentaje de la muestra: 9.8

Cuociente de expansión: 10.2

- Características investigadas (Registro OMUECE 70)

- Lugar de residencia o presencia

- Lugar de nacimiento

- Situación urbano-rural

- Sexo

- Relación con el jefe de hogar

- Edad

- Estado civil

- Alfabetismo

- Asistencia escolar

- Nivel de instrucción

- Último curso aprobado

- Tipo de actividad

- Ocupación principal

- Rama de actividad

- Categoría ocupacional

- Total de nacidos vivos

- Sobrevivientes

- Nacidos último año

II. COMPARACION DE LOS DATOS DE LA MUESTRA CON EL CENSO

REPUBLICA DOMINICANA 1970

CARACTERISTICAS	Censo*/		Muestra	
	Números Absolutos	Porcentaje	Números Absolutos	Porcentaje
<u>Zona</u>				
Urbana	1 593 235	39.8	154 029	39.5
Rural	2 413 170	60.2	236 122	60.5
<u>Sexo</u>				
Hombres	1 998 990	49.9	191 419	49.1
Mujeres	2 007 415	50.1	198 732	50.9
<u>Grupos de edad</u>				
00 - 09	1 337 230	33.4	129 553	33.2
10 - 19	1 014 845	25.3	99 848	25.6
20 - 29	573 600	14.3	55 061	14.1
30 - 39	416 625	10.4	40 386	10.4
40 - 49	294 190	7.3	29 159	7.5
50 - 59	172 550	4.3	16 645	4.3
60 - 69	110 805	2.8	11 068	2.8
70 y más	86 560	2.2	8 431	2.2
<u>Alfabetismo</u>				
Alfabeto	1 779 100	67.8	173 535	67.8
Analfabeto	845 700	32.2	82 239	32.2
<u>Nivel de instrucción</u>				
Primaria	1 071 210	86.3	105 446	87.5
Secundaria	134 380	10.8	12 767	10.6
Superior	35 545	2.9	2 348	1.9
<u>Tipo de actividad económica</u>				
Económicamente activo	-	-	117 704	46.9
No económicamente activo	-	-	133 056	53.1

*/ Fuente para datos censales: Oficina Nacional de Estadística, República Dominicana en Cifras, 1971, Vol. VI.

Comentarios acerca de la muestra

La comparación entre los resultados censales y los muestrales, para algunas variables seleccionadas, si bien no constituye una prueba estadística rigurosa, permite por lo menos establecer cierto grado de ajuste entre ambos. A su vez, permite detectar algunos sesgos importantes que se pueden haber introducido en el proceso de muestreo.

En el caso de REPUBLICA DOMINICANA 70 se aprecia una leve sobre-representación de la categoría "educación primaria" y una subrepresentación de la "educación superior".

En lo referente a tipo de actividad económica no se dispone de los datos censales para efectuar su comparación con la muestra.

Cabe hacer notar, que en el Registro OMUECE 70 no se investigaron las características que permiten obtener los cuadros de migrantes y no migrantes, es por ello que no se incluyen en este fascículo (Cuadro N° 17 a Cuadro N° 22 A).

III. CUADROS ANEXOS */

- 1) Niveles educacionales según sexo para todo el país, capital, zona urbana y rural.
- 2) Niveles educacionales según sexo y edad, para todo el país.
- 3) Niveles educacionales según sexo y edad, para capital.
- 4) Niveles educacionales según sexo y edad, para zona urbana.
- 5) Niveles educacionales según sexo y edad, para zona rural.
- 6) Población por categoría de ocupación según rama de actividad.
- 7) Población masculina por categoría de ocupación según rama de actividad.
- 8) Población femenina por categoría de ocupación según rama de actividad.
- 9) Estratos ocupacionales según sexo para todo el país, capital, zona urbana y zona rural.
- 10) Estratos ocupacionales según sexo y edad, para todo el país.
- 10 A) Estratos ocupacionales según sexo y edad, para capital.
- 10 B) Estratos ocupacionales según sexo y edad, para zona urbana.
- 10 C) Estratos ocupacionales según sexo y edad, para zona rural.
- 11) Distribución de niveles educacionales según estratos ocupacionales, para todo el país.
- 12) Distribución de niveles educacionales según estratos ocupacionales, para capital.
- 13) Distribución de niveles educacionales según estratos ocupacionales, para zona urbana.
- 14) Distribución de niveles educacionales según estratos ocupacionales, para zona rural.
- 15) Distribución de niveles educacionales según estratos ocupacionales, para población masculina para país.
- 16) Distribución de niveles educacionales según estratos ocupacionales, para población femenina para país.

*/ Toda la información contenida en los cuadros comprende la Población Económicamente Activa de 10 años y más.

- 1) Nivel de desarrollo humano según el PIB, esperanza de vida y alfabetización.
- 2) Nivel de desarrollo humano según el PIB, esperanza de vida y alfabetización.
- 3) Nivel de desarrollo humano según el PIB, esperanza de vida y alfabetización.
- 4) Nivel de desarrollo humano según el PIB, esperanza de vida y alfabetización.
- 5) Nivel de desarrollo humano según el PIB, esperanza de vida y alfabetización.
- 6) Nivel de desarrollo humano según el PIB, esperanza de vida y alfabetización.
- 7) Nivel de desarrollo humano según el PIB, esperanza de vida y alfabetización.
- 8) Nivel de desarrollo humano según el PIB, esperanza de vida y alfabetización.
- 9) Nivel de desarrollo humano según el PIB, esperanza de vida y alfabetización.
- 10) Nivel de desarrollo humano según el PIB, esperanza de vida y alfabetización.
- 11) Nivel de desarrollo humano según el PIB, esperanza de vida y alfabetización.
- 12) Nivel de desarrollo humano según el PIB, esperanza de vida y alfabetización.
- 13) Nivel de desarrollo humano según el PIB, esperanza de vida y alfabetización.
- 14) Nivel de desarrollo humano según el PIB, esperanza de vida y alfabetización.
- 15) Nivel de desarrollo humano según el PIB, esperanza de vida y alfabetización.
- 16) Nivel de desarrollo humano según el PIB, esperanza de vida y alfabetización.

Los datos de desarrollo humano se encuentran en los cuadros adjuntos de la población y desarrollo humano de los años 1990 y 1995.

Cuadro 1

REPUBLICA DOMINICANA: NIVELES EDUCACIONALES SEGUN SEXO PARA TODO EL PAIS,
CAPITAL, ZONA URBANA Y RURAL, 1970

Número de años aprobados	País			Capital			Urbana			Rural		
	Total	Hombres	Mujeres	Total	Hombres	Mujeres	Total	Hombres	Mujeres	Total	Hombres	Mujeres
<u>Total</u>	<u>117 704</u>	<u>90 442</u>	<u>27 262</u>	<u>20 683</u>	<u>14 204</u>	<u>6 479</u>	<u>25 057</u>	<u>18 430</u>	<u>6 627</u>	<u>71 964</u>	<u>57 808</u>	<u>14 156</u>
	<u>100.00</u>	<u>100.00</u>	<u>100.00</u>	<u>100.00</u>	<u>100.00</u>	<u>100.00</u>	<u>100.00</u>	<u>100.00</u>	<u>100.00</u>	<u>100.00</u>	<u>100.00</u>	<u>100.00</u>
1) Ninguno	36.48	35.81	38.74	15.45	13.89	18.88	25.01	24.16	27.38	46.53	44.91	53.14
2) 1 - 3	20.76	22.04	16.50	16.07	15.84	16.58	19.09	20.02	16.51	22.68	24.20	16.46
3) 4 - 6	18.63	19.43	15.96	26.34	27.85	23.05	24.77	26.38	20.31	14.27	15.15	10.68
4) 7 - 9	8.18	7.78	9.48	18.43	19.33	16.44	14.30	13.91	15.39	3.10	2.99	3.53
5) 10 - 12	4.50	3.78	6.91	11.73	11.19	12.90	7.60	6.33	11.12	1.35	1.15	2.19
6) 13 y más	1.14	1.09	1.31	4.35	4.61	3.78	1.19	1.19	1.19	0.21	0.20	0.24
7) No declarado	10.31	10.07	11.10	7.63	7.29	8.37	8.04	8.01	8.10	11.86	11.40	13.76

CEPAL-UNICEF, Programa análisis censal, (OMUEGE).

STATE OF NEW YORK
OFFICE OF THE COMPTROLLER

Year	Month	Day	Amount	Particulars
1911	Jan	1	100.00	Balance forward
1911	Jan	2	50.00	Receipts
1911	Jan	3	25.00	Receipts
1911	Jan	4	75.00	Receipts
1911	Jan	5	150.00	Receipts
1911	Jan	6	300.00	Receipts
1911	Jan	7	600.00	Receipts
1911	Jan	8	1200.00	Receipts
1911	Jan	9	2400.00	Receipts
1911	Jan	10	4800.00	Receipts
1911	Jan	11	9600.00	Receipts
1911	Jan	12	19200.00	Receipts
1911	Jan	13	38400.00	Receipts
1911	Jan	14	76800.00	Receipts
1911	Jan	15	153600.00	Receipts
1911	Jan	16	307200.00	Receipts
1911	Jan	17	614400.00	Receipts
1911	Jan	18	1228800.00	Receipts
1911	Jan	19	2457600.00	Receipts
1911	Jan	20	4915200.00	Receipts
1911	Jan	21	9830400.00	Receipts
1911	Jan	22	19660800.00	Receipts
1911	Jan	23	39321600.00	Receipts
1911	Jan	24	78643200.00	Receipts
1911	Jan	25	157286400.00	Receipts
1911	Jan	26	314572800.00	Receipts
1911	Jan	27	629145600.00	Receipts
1911	Jan	28	1258291200.00	Receipts
1911	Jan	29	2516582400.00	Receipts
1911	Jan	30	5033164800.00	Receipts
1911	Jan	31	10066329600.00	Receipts
1911	Feb	1	20132659200.00	Receipts
1911	Feb	2	40265318400.00	Receipts
1911	Feb	3	80530636800.00	Receipts
1911	Feb	4	161061273600.00	Receipts
1911	Feb	5	322122547200.00	Receipts
1911	Feb	6	644245094400.00	Receipts
1911	Feb	7	1288490188800.00	Receipts
1911	Feb	8	2576980377600.00	Receipts
1911	Feb	9	5153960755200.00	Receipts
1911	Feb	10	10307921510400.00	Receipts
1911	Feb	11	20615843020800.00	Receipts
1911	Feb	12	41231686041600.00	Receipts
1911	Feb	13	82463372083200.00	Receipts
1911	Feb	14	164926744166400.00	Receipts
1911	Feb	15	329853488332800.00	Receipts
1911	Feb	16	659706976665600.00	Receipts
1911	Feb	17	1319413953331200.00	Receipts
1911	Feb	18	2638827906662400.00	Receipts
1911	Feb	19	5277655813324800.00	Receipts
1911	Feb	20	10555311626649600.00	Receipts
1911	Feb	21	21110623253299200.00	Receipts
1911	Feb	22	42221246506598400.00	Receipts
1911	Feb	23	84442493013196800.00	Receipts
1911	Feb	24	168884986026393600.00	Receipts
1911	Feb	25	337769972052787200.00	Receipts
1911	Feb	26	675539944105574400.00	Receipts
1911	Feb	27	1351079888211148800.00	Receipts
1911	Feb	28	2702159776422297600.00	Receipts
1911	Feb	29	5404319552844595200.00	Receipts
1911	Feb	30	10808639105689190400.00	Receipts
1911	Feb	31	21617278211378380800.00	Receipts

Total Receipts for the month of February, 1911, \$21,617,278,211.38

Cuadro 2

REPUBLICA DOMINICANA: NIVELES EDUCACIONALES SEGUN SEXO Y EDAD PARA TODO EL PAIS, 1970

Número de años aprobados	Menos de 20 años			20-29 años			30-39 años			40-49 años			50 años y más					
	Total	Hombres	Mujeres	Total	Hombres	Mujeres	Total	Hombres	Mujeres	Total	Hombres	Mujeres	Total	Hombres	Mujeres			
<u>Total</u>	<u>117 704</u>	<u>90 442</u>	<u>27 262</u>	<u>29 616</u>	<u>20 441</u>	<u>9 175</u>	<u>28 884</u>	<u>22 164</u>	<u>6 720</u>	<u>22 892</u>	<u>18 267</u>	<u>4 625</u>	<u>16 670</u>	<u>13 547</u>	<u>3 123</u>	<u>19 642</u>	<u>16 023</u>	<u>3 619</u>
	<u>100.00</u>	<u>100.00</u>	<u>100.00</u>	<u>100.00</u>	<u>100.00</u>	<u>100.00</u>	<u>100.00</u>	<u>100.00</u>	<u>100.00</u>	<u>100.00</u>	<u>100.00</u>	<u>100.00</u>	<u>100.00</u>	<u>100.00</u>	<u>100.00</u>	<u>100.00</u>	<u>100.00</u>	<u>100.00</u>
1) Ninguno	36.48	35.81	38.74	45.40	45.40	45.43	22.07	21.91	25.59	29.15	28.30	32.51	38.09	37.41	41.03	51.44	50.02	57.75
2) 1 - 3	20.76	22.04	16.50	19.63	20.34	18.04	21.30	22.99	15.74	25.48	27.12	19.94	21.78	23.04	16.33	15.28	16.24	11.03
3) 4 - 6	18.63	19.43	15.96	16.42	16.54	16.04	27.01	28.47	22.19	19.23	20.38	14.66	16.12	16.71	13.54	11.06	11.82	7.71
4) 7 - 9	8.18	7.78	9.48	4.95	4.64	5.62	11.84	10.95	14.81	9.94	9.20	12.86	7.75	7.50	8.84	5.96	6.04	5.61
5) 10 - 12	4.50	3.78	6.91	2.82	2.39	3.76	7.00	5.36	12.41	5.62	4.77	8.97	3.83	3.39	5.76	2.65	2.57	3.01
6) 13 y más	1.14	1.09	1.31	0.15	0.14	0.17	1.60	1.40	2.25	1.71	1.53	2.44	1.62	1.59	1.76	0.90	0.96	0.64
7) No declarado	10.31	10.07	11.10	10.63	10.53	10.84	9.18	8.92	10.01	8.87	8.70	9.62	10.81	10.36	12.74	12.71	12.35	14.25

CEPAL-UNICEF, Programa análisis censal, (OMUECE).

Inventory of Government Property

Item No.	Description	Quantity	Unit	Acquired	Location	Remarks
1
2
3
4
5
6
7
8
9
10
11
12
13
14
15
16
17
18
19
20
21
22
23
24
25
26
27
28
29
30
31
32
33
34
35
36
37
38
39
40
41
42
43
44
45
46
47
48
49
50
51
52
53
54
55
56
57
58
59
60
61
62
63
64
65
66
67
68
69
70
71
72
73
74
75
76
77
78
79
80
81
82
83
84
85
86
87
88
89
90
91
92
93
94
95
96
97
98
99
100

Inventory of Government Property
Total: 100 items

Cuadro 3

REPUBLICA DOMINICANA: NIVELES EDUCACIONALES SEGUN SEXO Y EDAD PARA CAPITAL, 1970

Número de años aprobados	Menos de 20 años			20-29 años			30-39 años			40-49 años			50 años y más					
	Total	Hombres	Mujeres	Total	Hombres	Mujeres	Total	Hombres	Mujeres	Total	Hombres	Mujeres	Total	Hombres	Mujeres			
<u>Total</u>	<u>20 683</u>	<u>14 204</u>	<u>6 479</u>	<u>3 835</u>	<u>2 156</u>	<u>1 679</u>	<u>6 307</u>	<u>4 220</u>	<u>2 087</u>	<u>4 782</u>	<u>3 477</u>	<u>1 305</u>	<u>3 114</u>	<u>2 356</u>	<u>758</u>	<u>2 645</u>	<u>1 995</u>	<u>650</u>
	<u>100.00</u>	<u>100.00</u>	<u>100.00</u>	<u>100.00</u>	<u>100.00</u>	<u>100.00</u>	<u>100.00</u>	<u>100.00</u>	<u>100.00</u>	<u>100.00</u>	<u>100.00</u>	<u>100.00</u>	<u>100.00</u>	<u>100.00</u>	<u>100.00</u>	<u>100.00</u>	<u>100.00</u>	<u>100.00</u>
1) Ninguno	15.45	13.89	18.88	23.85	23.24	24.66	8.78	7.99	10.40	11.91	10.34	16.09	16.25	14.09	22.96	24.62	22.21	31.99
2) 1 - 3	16.07	15.84	16.58	19.61	18.00	21.68	13.33	13.20	13.61	16.87	17.00	16.55	17.47	18.38	14.64	14.37	14.09	15.23
3) 4 - 6	26.34	27.85	23.05	29.18	30.88	26.98	28.68	30.66	24.68	26.50	28.47	21.23	23.60	24.79	19.92	19.58	21.05	15.08
4) 7 - 9	18.43	19.33	16.44	13.09	14.24	11.61	21.25	21.73	20.27	19.91	20.28	18.93	18.08	19.23	14.51	17.16	18.25	13.85
5) 10 - 12	11.73	11.19	12.90	6.23	5.75	6.85	15.49	14.22	18.06	12.97	12.40	14.48	10.63	10.02	12.54	9.79	9.97	9.23
6) 13 y más	4.35	4.61	3.78	0.50	0.42	0.60	5.11	5.12	5.07	5.40	5.21	5.90	5.97	6.32	4.88	4.35	5.01	2.31
7) No declarado	7.63	7.29	8.37	7.54	7.47	7.62	7.36	7.08	7.91	6.44	6.30	6.82	8.00	7.17	10.55	10.13	9.42	12.31

CEPAL-UNICEF, Programa análisis censal, (OMUECE).

STATE OF TEXAS, COUNTY OF ...

No.	Name	Age	Sex	Color	Height	Weight	Build	Hair	Eyes	Complexion	Scars	Other
1
2
3
4
5
6
7
8
9
10

Subscribed and sworn to before me this ... day of ... 19... at ...

Notary Public for Texas

Cuadro 4

REPUBLICA DOMINICANA: NIVELES EDUCACIONALES SEGUN SEXO Y EDAD PARA ZONA URBANA, 1970

Número de años aprobados	Total	Menos de 20 años		20-29 años			30-39 años			40-49 años			50 años y más					
		Hombres	Mujeres	Total	Hombres	Mujeres	Total	Hombres	Mujeres	Total	Hombres	Mujeres	Total	Hombres	Mujeres			
<u>Total</u>	<u>25 057</u>	<u>18 430</u>	<u>6 627</u>	<u>5 513</u>	<u>3 563</u>	<u>1 950</u>	<u>6 585</u>	<u>4 756</u>	<u>1 829</u>	<u>5 106</u>	<u>3 932</u>	<u>1 174</u>	<u>3 636</u>	<u>2 847</u>	<u>789</u>	<u>4 217</u>	<u>3 332</u>	<u>885</u>
	<u>100.00</u>	<u>100.00</u>	<u>100.00</u>	<u>100.00</u>	<u>100.00</u>	<u>100.00</u>	<u>100.00</u>	<u>100.00</u>	<u>100.00</u>	<u>100.00</u>	<u>100.00</u>	<u>100.00</u>	<u>100.00</u>	<u>100.00</u>	<u>100.00</u>	<u>100.00</u>	<u>100.00</u>	<u>100.00</u>
1) Ninguno	25.01	24.16	27.38	35.43	35.52	35.23	13.85	13.98	13.51	17.47	17.01	18.99	25.69	24.62	29.53	37.35	34.54	47.90
2) 1 - 3	19.09	20.02	16.51	20.44	20.83	19.74	15.49	16.44	13.01	20.76	21.78	17.38	21.31	22.55	16.85	19.03	20.05	15.14
3) 4 - 6	24.77	26.38	20.31	22.49	22.85	21.85	31.65	34.61	23.95	25.67	27.82	18.48	23.76	24.52	21.04	16.81	18.31	11.19
4) 7 - 9	14.30	13.91	15.39	9.05	9.21	8.77	19.45	18.45	22.09	17.08	16.12	20.27	13.01	12.47	14.95	10.86	11.08	10.06
5) 10 - 12	7.60	6.33	11.12	4.08	3.34	5.44	11.71	8.70	19.52	9.93	8.37	15.16	6.05	5.44	8.24	4.29	4.50	3.50
6) 13 y más	1.19	1.19	1.19	0.18	0.11	0.31	1.40	1.20	1.91	1.84	1.78	2.04	1.60	1.76	1.01	1.04	1.14	0.68
7) No declarado	8.04	8.01	8.10	8.33	8.14	8.66	6.45	6.62	6.01	7.25	7.12	7.68	8.58	8.64	8.36	10.62	10.38	11.53

CEPAL-UNICEF, Programa análisis censal, (OMUECE).

THE UNIVERSITY OF CHICAGO
LIBRARY
1200 EAST 58TH STREET
CHICAGO, ILL. 60637
TEL: 773-936-3000
WWW.CHICAGO.EDU

Cuadro 5

REPUBLICA DOMINICANA: NIVELES EDUCACIONALES SEGUN SEXO Y EDAD PARA ZONA RURAL, 1970

Número de años aprobados				Menos de 20 años			20-29 años			30-39 años			40-49 años			50 años y más		
	Total	Hombres	Mujeres	Total	Hombres	Mujeres	Total	Hombres	Mujeres	Total	Hombres	Mujeres	Total	Hombres	Mujeres	Total	Hombres	Mujeres
	<u>100.00</u>	<u>100.00</u>	<u>100.00</u>	<u>100.00</u>	<u>100.00</u>	<u>100.00</u>	<u>100.00</u>	<u>100.00</u>	<u>100.00</u>	<u>100.00</u>	<u>100.00</u>	<u>100.00</u>	<u>100.00</u>	<u>100.00</u>	<u>100.00</u>	<u>100.00</u>	<u>100.00</u>	<u>100.00</u>
<u>Total</u>	<u>71 964</u>	<u>57 808</u>	<u>14 156</u>	<u>20 268</u>	<u>14 722</u>	<u>5 546</u>	<u>15 992</u>	<u>13 188</u>	<u>2 804</u>	<u>13 004</u>	<u>10 858</u>	<u>2 146</u>	<u>9 920</u>	<u>8 344</u>	<u>1 576</u>	<u>12 780</u>	<u>10 696</u>	<u>2 084</u>
1) Ninguno	46.53	44.91	53.14	52.20	51.04	55.28	30.69	29.23	37.59	40.06	38.13	49.86	49.50	48.37	55.46	61.64	60.02	69.96
2) 1 - 3	22.68	24.20	16.46	19.41	20.57	16.34	26.84	28.48	19.12	30.48	32.31	21.25	23.31	24.52	16.88	14.24	15.46	7.97
3) 4 - 6	14.27	15.15	10.68	12.35	12.92	10.85	24.44	25.55	19.19	14.01	15.08	8.57	10.97	11.77	6.73	7.40	8.08	3.93
4) 7 - 9	3.10	2.99	3.53	2.29	2.13	2.70	5.00	4.79	5.98	3.48	3.15	5.12	2.57	2.49	3.05	2.02	2.19	1.15
5) 10 - 12	1.35	1.15	2.19	1.83	1.67	2.24	1.71	1.32	3.57	1.23	1.03	2.24	0.89	0.82	1.27	0.63	0.58	0.86
6) 13 y más	0.21	0.20	0.24	0.08	0.11	-	0.30	0.29	0.36	0.31	0.26	0.56	0.26	0.19	0.63	0.14	0.15	0.10
7) No declarado	11.86	11.40	13.76	11.84	11.56	12.59	11.02	10.34	14.19	10.43	10.04	12.40	12.50	11.84	15.98	13.93	13.52	16.03

CEPAL-UNICEF, Programa análisis censal, (OMUECE).

THE UNIVERSITY OF CHICAGO
LIBRARY
1100 EAST 58TH STREET
CHICAGO, ILL. 60637
TEL: 773-936-3000
WWW.CHICAGO.EDU

Cuadro 6

REPUBLICA DOMINICANA: POBLACION POR CATEGORIA DE OCUPACION SEGUN RAMA DE ACTIVIDAD, 1970

Rama de actividad	Total	Porcentaje	Empleados	Trabajadores por cuenta propia	Empleados	Familiares no remunerados	No clasificado y no declarado
<u>Total</u>	<u>117 704</u>	<u>100.00</u>	<u>2.52</u>	<u>25.35</u>	<u>36.86</u>	<u>5.96</u>	<u>29.31</u>
1) Agricultura, silvicultura, caza y pesca	38 868	100.00	3.57	43.94	34.10	10.36	8.03
2) Explotación de minas y canteras	63	100.00	4.76	19.05	53.97	7.94	14.28
3) Industria tradicional	7 858	100.00	2.42	19.58	68.89	0.85	8.26
4) Industria intermedia	449	100.00	5.79	10.69	74.39	0.22	8.91
5) Industria mecánica	150	100.00	4.67	33.33	48.00	-	14.00
6) Construcción	2 111	100.00	3.69	31.17	49.32	0.31	15.44
7) Electricidad, gas, agua y servicios sanitarios	142	100.00	1.41	1.41	89.44	0.70	7.04
8) Comercio	6 090	100.00	8.57	49.49	30.78	1.59	9.57
9) Bancos, seguros, bienes inmuebles servicios a empresas	1 938	100.00	1.96	4.08	90.09	0.10	3.77
10) Transporte	3 535	100.00	3.65	30.52	51.91	0.54	13.38
11) Administración pública y defensa	3 711	100.00	0.13	0.19	98.95	-	0.73
12) Servicios personales	6 570	100.00	2.07	17.42	72.95	0.56	7.00
13) Otros servicios	3 009	100.00	2.18	7.24	78.07	0.76	11.73
14) Actividades no bien especificadas	43 210	100.00	0.86	11.36	15.85	6.32	65.61

CEPAL-UNICEF, Programa análisis censal, (OMUECE).

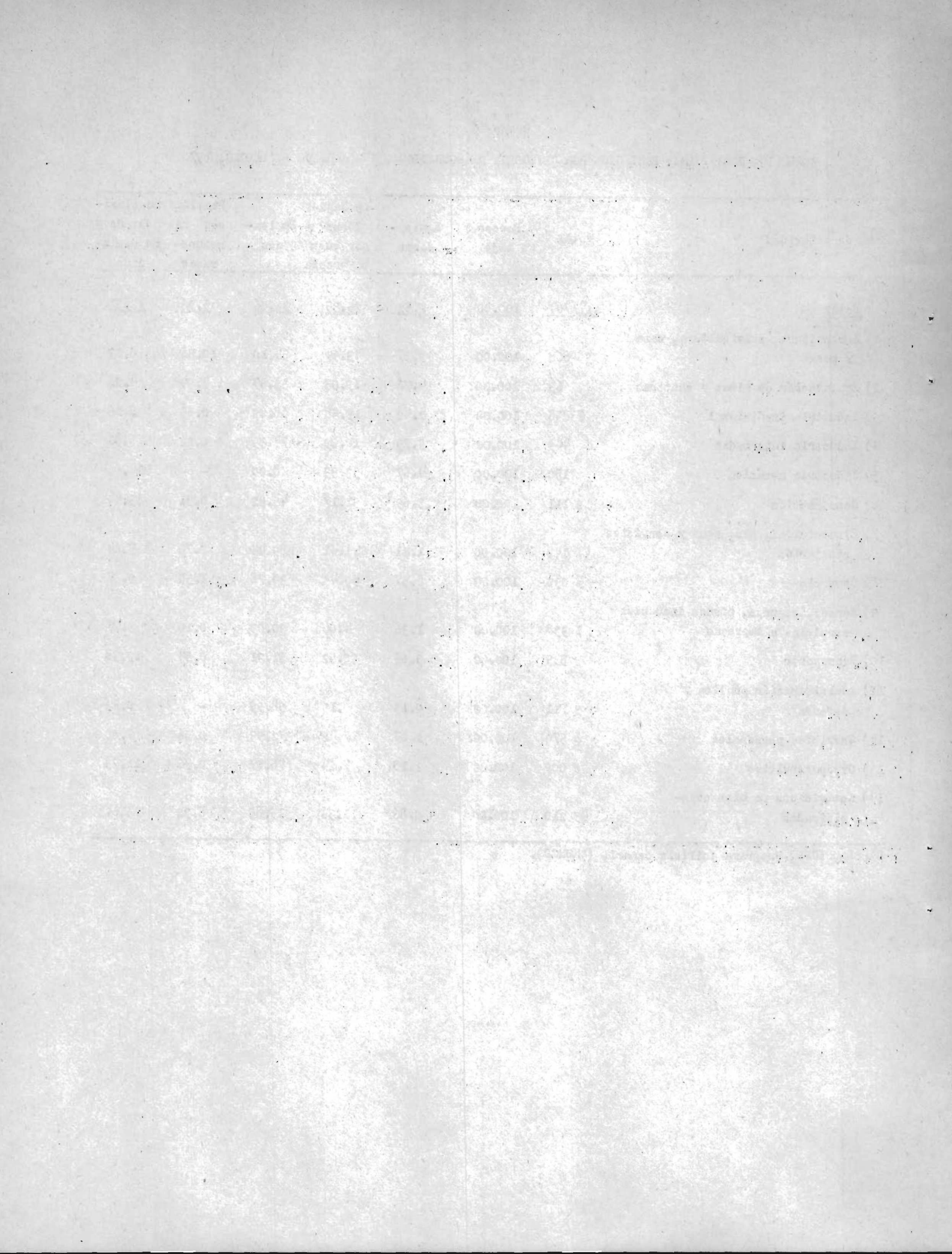

Cuadro 7

REPUBLICA DOMINICANA: POBLACION MASCULINA POR CATEGORIA DE OCUPACION SEGUN RAMA DE ACTIVIDAD, 1970

Rama de actividad	Total	Porcen- taje	Emplea- dores	Trabaja- dores por cuen- ta propia	Emplea- dos	Familia- res no remune- rados	No clasi- ficado y no decla- rado
<u>Total</u>	<u>90 442</u>	<u>100.00</u>	<u>2.96</u>	<u>29.51</u>	<u>37.12</u>	<u>5.97</u>	<u>24.44</u>
1) Agricultura, silvicultura, caza y pesca	37 636	100.00	3.55	44.19	34.06	10.24	7.96
2) Explotación de minas y canteras	58	100.00	5.17	16.97	51.72	8.62	15.52
3) Industria tradicional	6 707	100.00	2.46	15.69	74.61	0.66	6.58
4) Industria intermedia	345	100.00	5.80	9.28	74.52	0.28	8.12
5) Industria mecánica	146	100.00	4.79	33.56	47.26	-	14.39
6) Construcción	2 068	100.00	3.43	31.53	49.18	0.39	14.47
7) Electricidad, gas, agua y servicios sanitarios	132	100.00	1.52	0.76	90.90	-	6.82
8) Comercio	5 172	100.00	8.98	49.86	29.91	1.41	9.84
9) Bancos, seguros, bienes inmuebles, servicios a empresas	1 486	100.00	2.48	4.70	88.45	-	4.37
10) Transporte	3 407	100.00	3.76	31.29	51.04	0.53	13.38
11) Administración pública y defensa	2 967	100.00	0.17	0.20	98.85	-	0.78
12) Servicios personales	2 987	100.00	3.98	34.92	46.13	1.10	13.87
13) Otros servicios	1 323	100.00	3.25	11.94	75.06	0.23	9.52
14) Actividades no bien especificadas	26 005	100.00	1.07	12.82	16.72	5.23	65.16

CEPAL-UNICEF, Programa análisis censal, (ONUECE).

STATE OF TEXAS, COUNTY OF DALLAS

Section	Block	Lot	Area	Owner	Value	Assessment	Notes
10	100	1	100.00
10	100	2	100.00
10	100	3	100.00
10	100	4	100.00
10	100	5	100.00
10	100	6	100.00
10	100	7	100.00
10	100	8	100.00
10	100	9	100.00
10	100	10	100.00
10	100	11	100.00
10	100	12	100.00
10	100	13	100.00
10	100	14	100.00
10	100	15	100.00
10	100	16	100.00
10	100	17	100.00
10	100	18	100.00
10	100	19	100.00
10	100	20	100.00

Total Value: \$10,000.00

Cuadro 8

REPUBLICA DOMINICANA: POBLACION FEMENINA POR CATEGORIA DE OCUPACION SEGUN RAMA DE ACTIVIDAD, 1970

Rama de actividad	Total	Porcen- taje	Emplea- dores	Trabaja- dores por cuen- ta propia	Emplea- dos	Familia- res no remune- rados	No clasi- ficado y no decla- rado
<u>Total</u>	<u>27 262</u>	<u>100.00</u>	<u>1.04</u>	<u>11.56</u>	<u>35.99</u>	<u>5.95</u>	<u>45.46</u>
1) Agricultura, silvicultura, caza y pesca	1 232	100.00	4.38	36.29	35.15	14.12	10.06
2) Explotación de minas y canteras	5	100.00	-	20.00	80.00	-	-
3) Industria tradicional	1 151	100.00	2.17	42.32	35.53	2.00	17.98
4) Industria intermedia	104	100.00	5.77	15.38	67.31	-	11.54
5) Industria mecánica	4	100.00	-	25.00	75.00	-	-
6) Construcción	43	100.00	16.29	13.95	55.81	-	13.95
7) Electricidad, gas, agua y servicios sanitarios	10	100.00	-	10.00	70.00	10.00	10.00
8) Comercio	918	100.00	6.32	47.39	35.62	2.61	8.06
9) Bancos, seguros, bienes inmuebles servicios a empresas	449	100.00	0.22	2.00	95.55	0.45	1.78
10) Transporte	128	100.00	0.78	10.16	75.00	0.78	13.28
11) Administración pública y defensa	744	100.00	-	0.13	99.33	-	0.54
12) Servicios personales	3 583	100.00	0.47	2.82	95.31	0.11	1.29
13) Otros servicios	1 686	100.00	1.36	3.56	80.43	1.19	13.46
14) Actividades no bien espe- cificadas	17 205	100.00	0.53	9.14	14.53	7.99	67.81

CEPAL-UNICEF, Programa análisis censal, (OMUEGE).

REPUBLICA DOMINICANA: ESTRATOS OCUPACIONALES SEGUN SEXO

Estratos ocupacionales	País			Total
	Total	Hombres	Mujeres	
<u>Total</u>	<u>117 704</u>	<u>90 442</u>	<u>27 262</u>	<u>20 683</u>
	<u>100.00</u>	<u>100.00</u>	<u>100.00</u>	<u>100.00</u>
<u>I. Estratos ocupacionales medios y altos en ocupaciones secundarias y terciarias</u>	<u>11.90</u>	<u>11.30</u>	<u>14.10</u>	<u>29.00</u>
Subtotal categorías a, b, c y d	3.40	2.80	5.50	7.20
a) Empleadores de comercio, industria y servicios	1.00	1.20	0.50	2.20
b) Personal de dirección de comercio, industria y servicios	0.20	0.20	0.10	0.20
c) Profesionales y semiprofesionales libres	0.30	0.30	0.40	1.00
d) Profesionales dependientes	1.90	1.10	4.50	3.80
Subtotal categorías e y f	8.50	8.50	8.60	21.80
e) Actividades por cuenta propia del comercio	1.90	2.00	1.40	3.00
f) Empleados, vendedores y personal subalterno de industria, comercio y servicios	6.60	6.50	7.20	18.70
<u>II. Estratos ocupacionales bajos en actividades secundarias</u>	<u>11.40</u>	<u>13.80</u>	<u>3.50</u>	<u>19.40</u>
a) Trabajadores asalariados	7.30	9.00	1.50	10.80
b) Trabajadores por cuenta propia y familiar sin remunerar	4.10	4.70	2.00	8.60
<u>III. Estratos ocupacionales bajos en actividades terciarias</u>	<u>4.50</u>	<u>1.90</u>	<u>12.90</u>	<u>11.50</u>
a) Trabajadores de servicio asalariado	4.20	1.60	12.60	10.90
b) Trabajadores de servicios por cuenta propia y familiar no remunerado	0.30	0.30	0.30	0.60
<u>IV. Estratos ocupacionales medios y altos en actividades primarias</u>	<u>1.20</u>	<u>1.50</u>	<u>0.20</u>	<u>0.00</u>
a) Empleadores agrícolas y en actividades extractivas	1.20	1.50	0.20	0.00
<u>V. Estratos ocupacionales bajos en actividades primarias y extractivas</u>	<u>29.20</u>	<u>36.80</u>	<u>3.90</u>	<u>1.30</u>
a) Asalariado rural	11.30	14.20	1.60	0.80
b) Trabajadores por cuenta propia no empleadores y familiar no remunerado	17.90	22.60	2.30	0.40
<u>VI. Otros (residuales)</u>	<u>41.80</u>	<u>34.70</u>	<u>65.30</u>	<u>38.80</u>
a)	41.80	34.70	65.30	38.80

adro 9
 PARA TODO EL PAIS, CAPITAL, ZONA URBANA Y ZONA RURAL, 1970

Capital		Zona urbana			Zona rural		
Hombres	Mujeres	Total	Hombres	Mujeres	Total	Hombres	Mujeres
<u>14 204</u>	<u>6 479</u>	<u>25 057</u>	<u>18 430</u>	<u>6 627</u>	<u>71 964</u>	<u>57 808</u>	<u>14 156</u>
<u>100.00</u>	<u>100.00</u>	<u>100.00</u>	<u>100.00</u>	<u>100.00</u>	<u>100.00</u>	<u>100.00</u>	<u>100.00</u>
<u>29.90</u>	<u>27.10</u>	<u>20.40</u>	<u>19.60</u>	<u>22.80</u>	<u>4.10</u>	<u>4.10</u>	<u>4.10</u>
<u>6.90</u>	<u>7.90</u>	<u>6.70</u>	<u>5.20</u>	<u>11.00</u>	<u>1.20</u>	<u>1.00</u>	<u>1.90</u>
2.80	0.80	1.80	2.10	0.80	0.40	0.50	0.20
0.30	0.00	0.50	0.50	0.50	0.10	0.10	0.00
1.10	0.70	0.50	0.50	0.60	0.10	0.10	0.20
2.70	6.30	3.90	2.10	9.20	0.60	0.40	1.50
23.00	19.20	13.70	14.40	11.80	2.90	3.00	2.20
3.80	1.40	3.00	3.30	2.20	1.20	1.20	1.10
19.20	17.80	10.70	11.20	9.60	1.70	1.80	1.10
<u>25.90</u>	<u>5.30</u>	<u>17.50</u>	<u>22.00</u>	<u>5.10</u>	<u>6.90</u>	<u>8.20</u>	<u>2.00</u>
<u>14.70</u>	<u>2.40</u>	<u>9.90</u>	<u>12.80</u>	<u>2.00</u>	<u>5.30</u>	<u>6.40</u>	<u>0.90</u>
11.20	2.90	7.60	9.20	3.10	1.60	1.70	1.10
<u>4.60</u>	<u>26.70</u>	<u>6.60</u>	<u>3.30</u>	<u>15.70</u>	<u>1.70</u>	<u>0.80</u>	<u>5.30</u>
<u>4.00</u>	<u>26.10</u>	<u>6.00</u>	<u>2.70</u>	<u>15.20</u>	<u>1.60</u>	<u>0.70</u>	<u>5.20</u>
0.60	0.70	0.60	0.60	0.50	0.10	0.10	0.10
<u>0.00</u>	<u>0.00</u>	<u>0.60</u>	<u>0.70</u>	<u>0.10</u>	<u>1.70</u>	<u>2.10</u>	<u>0.30</u>
0.00	0.00	0.60	0.70	0.10	1.70	2.10	0.30
<u>1.80</u>	<u>0.10</u>	<u>11.20</u>	<u>14.80</u>	<u>1.20</u>	<u>43.50</u>	<u>52.50</u>	<u>7.00</u>
<u>1.20</u>	<u>0.00</u>	<u>6.00</u>	<u>7.90</u>	<u>0.70</u>	<u>16.10</u>	<u>19.40</u>	<u>2.70</u>
0.60	0.00	5.20	6.90	0.40	27.40	33.00	4.30
<u>37.80</u>	<u>40.80</u>	<u>43.70</u>	<u>39.60</u>	<u>55.10</u>	<u>42.00</u>	<u>32.40</u>	<u>81.30</u>
<u>37.80</u>	<u>40.80</u>	<u>43.70</u>	<u>39.60</u>	<u>55.10</u>	<u>42.00</u>	<u>32.40</u>	<u>81.30</u>

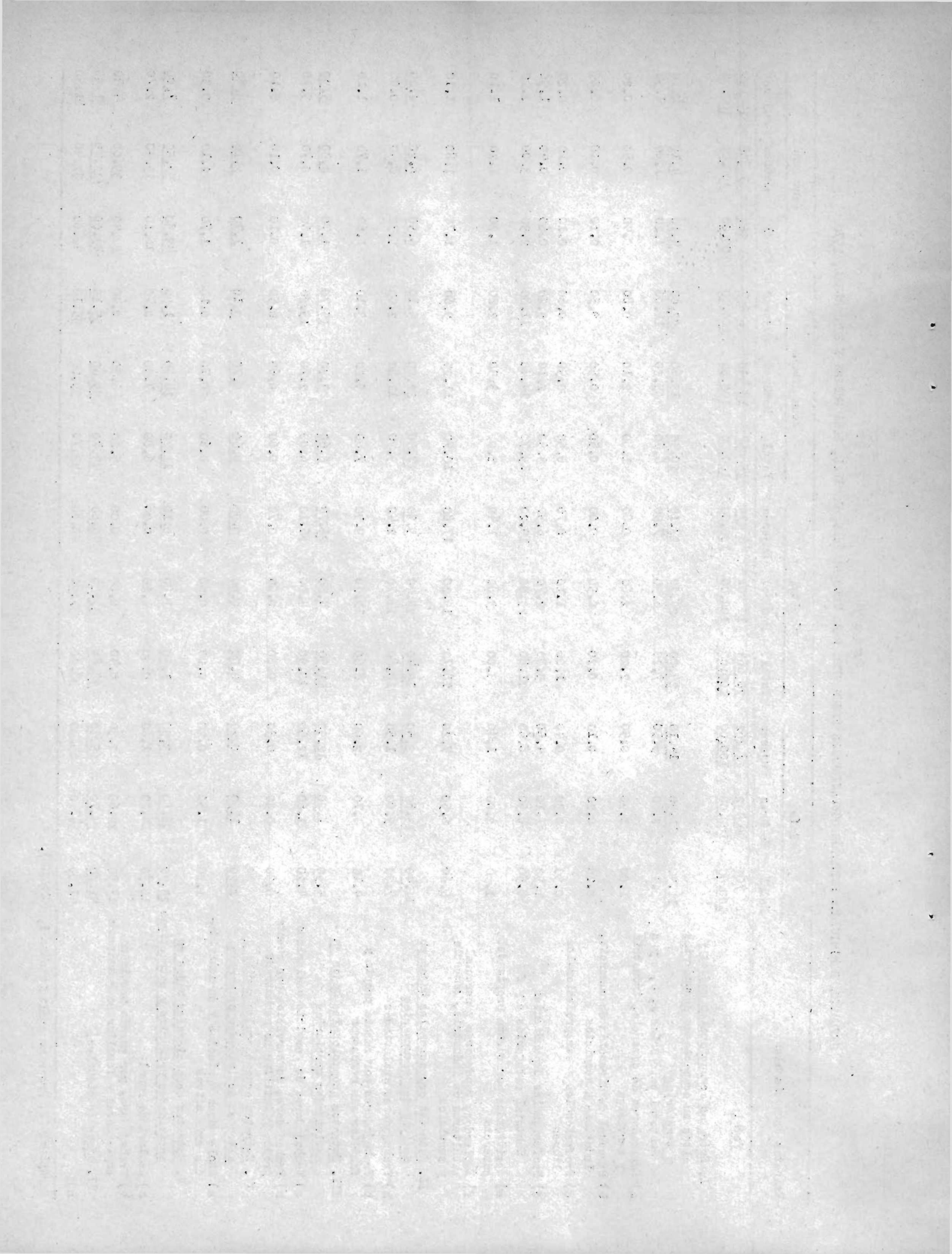

Cuadro 10

REPUBLICA DOMINICANA: ESTRATOS OCUPACIONALES SEGUN SEXO Y EDAD, PARA TODO EL PAIS, 1970

Estratos ocupacionales	Menos de 20 años			20-29 años			30-39 años			40-49 años			50 años y más		
	Total	Hombres	Mujeres	Total	Hombres	Mujeres	Total	Hombres	Mujeres	Total	Hombres	Mujeres	Total	Hombres	Mujeres
Total	29 616	20 441	9 175	28 884	22 164	6 720	22 892	18 267	4 625	16 670	13 547	3 123	19 642	16 023	3 619
	100.00	100.00	100.00	100.00	100.00	100.00	100.00	100.00	100.00	100.00	100.00	100.00	100.00	100.00	100.00
I. Estratos ocupacionales medios y altos en ocupaciones secundarias y terciarias	3.70	3.90	3.30	15.70	13.50	23.00	16.80	15.00	24.10	15.00	14.30	18.10	10.50	10.90	8.90
Subtotal categorías a, b, c y d	0.60	0.40	1.10	4.20	2.90	8.70	5.60	4.30	10.60	4.50	3.90	7.00	3.10	3.10	3.10
a) Empleadores de comercio, industria y servicios	0.20	0.20	0.10	0.90	1.00	0.50	1.60	1.70	1.20	1.60	1.80	1.00	1.30	1.60	0.30
b) Personal de dirección de comercio, industria y servicios	0.00	0.00	0.10	0.20	0.20	0.10	0.30	0.30	0.20	0.30	0.30	0.40	0.30	0.30	0.10
c) Profesionales y semiprofesionales libres	0.00	0.00	0.10	0.30	0.20	0.50	0.50	0.50	0.60	0.60	0.50	0.80	0.50	0.40	0.50
d) Profesionales dependientes	0.40	0.20	0.90	2.90	1.50	7.60	3.10	1.80	8.50	1.90	1.20	4.90	1.10	0.80	2.20
Subtotal categorías e y f	3.00	3.40	2.10	11.50	10.70	14.30	11.20	10.70	13.50	10.50	10.40	11.10	7.40	7.80	5.90
e) Actividades por cuenta propia del comercio	0.40	0.60	0.20	1.70	1.90	1.10	2.50	2.50	2.50	3.20	3.10	3.40	2.50	2.50	2.20
f) Empleados, vendedores y personal subalterno de industria, comercio y servicios	2.60	2.90	2.00	9.80	8.80	13.20	8.70	8.10	10.90	7.40	7.30	7.70	4.90	5.20	3.60
II. Estratos ocupacionales bajos en actividades secundarias	5.50	7.50	1.00	13.70	16.60	4.00	14.70	16.90	6.10	14.30	16.40	5.60	10.60	12.10	4.20
a) Trabajadores asalariados	3.80	5.20	0.50	9.10	11.20	1.90	9.10	10.70	2.70	8.90	10.50	2.00	6.60	7.70	1.30
b) Trabajadores por cuenta propia y familiar sin remunerar	1.70	2.30	0.50	4.60	5.40	2.00	5.60	6.20	3.50	5.50	5.90	3.60	4.10	4.30	2.90
III. Estratos ocupacionales bajos en actividades terciarias	5.00	1.10	13.70	5.20	2.00	15.80	4.30	2.40	11.80	4.00	2.20	12.20	3.20	2.20	7.70
a) Trabajadores de servicio asalariado	4.90	1.00	13.60	4.90	1.70	15.50	3.90	2.00	11.40	3.60	1.70	11.40	2.80	1.80	7.00
b) Trabajadores de servicio por cuenta propia y familiar no remunerado	0.10	0.10	0.10	0.30	0.30	0.40	0.40	0.40	0.40	0.50	0.40	0.70	0.40	0.40	0.60
IV. Estratos ocupacionales medios y altos en actividades primarias	0.20	0.20	0.00	0.70	0.90	0.00	1.30	1.50	0.20	1.80	2.20	0.40	2.70	3.20	0.70
a) Empleadores agrícolas y en actividades extractivas	0.20	0.20	0.00	0.70	0.90	0.00	1.30	1.50	0.20	1.80	2.20	0.40	2.70	3.20	0.70
V. Estratos ocupacionales bajos en actividades primarias y extractivas	21.70	30.20	2.90	28.40	35.80	3.80	29.90	36.40	4.40	33.10	39.60	4.80	37.60	44.90	5.30
a) Asalariado rural	8.30	11.40	1.20	13.10	16.40	1.90	12.00	14.50	1.80	11.90	14.30	1.70	11.90	14.20	1.70
b) Trabajadores por cuenta propia, no empleadores y familiar no remunerado	13.50	18.70	1.70	15.30	19.40	2.00	18.00	21.90	2.60	21.10	25.30	3.10	25.70	30.70	3.60
VI. Otros	64.00	57.20	79.20	36.30	31.10	53.40	33.00	27.90	53.40	31.70	25.40	59.00	35.40	26.80	73.10
a)	64.00	57.20	79.20	36.30	31.10	53.40	33.00	27.90	53.40	31.70	25.40	59.00	35.40	26.80	73.10

1930

REPUBLICA DOMINICANA: ESTRATOS OCUPACIONALES SEGUN

Estratos ocupacionales	Menos de 20 años			20-29 años		
	Total	Hombres	Mujeres	Total	Hombres	Mujeres
Total	3 835	2 156	1 679	6 307	4 220	2 087
	<u>100.00</u>	<u>100.00</u>	<u>100.00</u>	<u>100.00</u>	<u>100.00</u>	<u>100.00</u>
I. Estratos ocupacionales medios y altos en ocupaciones secundarias y terciarias	11.60	14.20	8.20	32.60	31.20	35.50
Subtotal categorías a, b, c y d	1.40	1.20	1.60	6.20	5.20	8.30
a) Empleadores de comercio, industria y servicios	0.30	0.50	0.10	1.30	1.50	0.80
b) Personal de dirección de comercio, industria y servicios	0.00	0.00	0.00	0.10	0.20	0.00
c) Profesionales y semiprofesionales libres	0.20	0.10	0.20	0.50	0.60	0.30
d) Profesionales dependientes	0.90	0.60	1.30	4.30	2.90	7.20
Subtotal categorías e y f	10.20	13.00	6.60	26.40	26.00	27.10
e) Actividades por cuenta propia del comercio	1.10	1.90	0.20	2.20	2.80	0.90
f) Empleados, vendedores y personal subalterno de industria, comercio y servicios	9.00	11.10	6.30	24.20	23.20	26.30
II. Estratos ocupacionales bajos en actividades secundarias	10.50	18.00	1.00	19.80	27.10	4.90
a) Trabajadores asalariados	6.10	10.50	0.50	12.50	17.40	2.60
b) Trabajadores por cuenta propia y familiar sin remunerar	4.40	7.50	0.50	7.20	9.70	2.30
III. Estratos ocupacionales bajos en actividades terciarias	17.80	3.90	35.50	12.50	4.50	28.60
a) Trabajadores de servicio asalariado	17.50	3.60	35.30	12.00	4.00	28.30
b) Trabajadores de servicio por cuenta propia y familiar no remunerado	0.30	0.30	0.20	0.50	0.60	0.30
IV. Estratos ocupacionales medios y altos en actividades primarias	0.00	0.00	0.00	0.00	0.00	0.00
a) Empleadores agrícolas y en actividades extractivas	0.00	0.00	0.00	0.00	0.00	0.00
V. Estratos ocupacionales bajos en actividades primarias y extractivas	1.00	1.70	0.10	1.10	1.60	0.00
a) Asalariado rural	0.80	1.30	0.10	0.80	1.10	0.00
b) Trabajadores por cuenta propia, no empleadores y familiar no remunerado	0.30	0.50	0.00	0.30	0.50	0.00
VI. Otros	59.10	62.20	55.30	34.00	35.50	31.00
a)	59.10	62.20	55.30	34.00	35.50	31.00

SEXO Y EDAD, PARA CAPITAL, 1970

30-39 años			40-49 años			50 años y más		
Total	Hombres	Mujeres	Total	Hombres	Mujeres	Total	Hombres	Mujeres
<u>4 782</u>	<u>3 477</u>	<u>1 305</u>	<u>3 114</u>	<u>2 356</u>	<u>758</u>	<u>2 645</u>	<u>1 995</u>	<u>650</u>
<u>100.00</u>	<u>100.00</u>	<u>100.00</u>	<u>100.00</u>	<u>100.00</u>	<u>100.00</u>	<u>100.00</u>	<u>100.00</u>	<u>100.00</u>
<u>34.30</u>	<u>32.80</u>	<u>38.40</u>	<u>34.00</u>	<u>34.40</u>	<u>32.80</u>	<u>30.10</u>	<u>33.40</u>	<u>19.70</u>
9.90	8.60	13.40	10.20	9.60	12.00	9.50	10.40	6.60
3.00	3.50	1.50	3.50	4.20	1.50	4.00	5.00	0.90
0.30	0.40	0.00	0.40	0.50	0.30	0.30	0.40	0.00
1.20	1.20	1.20	1.70	1.80	1.50	1.90	2.10	1.50
5.40	3.50	10.70	4.50	3.10	8.80	3.30	3.00	4.20
<u>24.40</u>	<u>24.20</u>	<u>25.00</u>	<u>23.90</u>	<u>24.80</u>	<u>20.80</u>	<u>20.60</u>	<u>23.00</u>	<u>13.10</u>
3.30	3.70	2.40	5.40	6.10	3.00	4.60	5.30	2.50
21.00	20.40	22.60	18.50	18.70	17.80	16.00	17.70	10.60
22.80	28.30	8.40	23.60	28.60	8.00	20.50	24.40	8.30
11.70	14.80	3.60	12.50	15.20	4.00	9.90	12.50	2.00
11.10	13.50	4.80	11.10	13.40	4.10	10.50	11.90	6.30
<u>9.20</u>	<u>4.90</u>	<u>20.80</u>	<u>9.30</u>	<u>4.80</u>	<u>23.10</u>	<u>7.10</u>	<u>4.80</u>	<u>14.30</u>
8.50	4.10	20.20	8.40	4.30	21.40	6.20	4.20	12.50
0.70	0.70	0.70	0.80	0.60	1.70	0.90	0.60	1.80
<u>0.00</u>	<u>0.00</u>	<u>0.00</u>	<u>0.00</u>	<u>0.00</u>	<u>0.00</u>	<u>0.10</u>	<u>0.10</u>	<u>0.00</u>
0.00	0.00	0.00	0.00	0.00	0.00	0.10	0.10	0.00
<u>0.60</u>	<u>0.90</u>	<u>0.00</u>	<u>1.10</u>	<u>1.40</u>	<u>0.00</u>	<u>3.40</u>	<u>4.50</u>	<u>0.30</u>
0.40	0.50	0.00	0.60	0.80	0.00	2.00	2.60	0.20
0.20	0.30	0.00	0.40	0.60	0.00	1.40	1.90	0.20
<u>33.00</u>	<u>33.20</u>	<u>32.40</u>	<u>32.00</u>	<u>30.70</u>	<u>36.00</u>	<u>38.90</u>	<u>32.80</u>	<u>57.40</u>
33.00	33.20	32.40	32.00	30.70	36.00	38.90	32.80	57.40

1977
1978
1979
1980
1981
1982
1983
1984
1985
1986
1987
1988
1989
1990
1991
1992
1993
1994
1995
1996
1997
1998
1999
2000
2001
2002
2003
2004
2005
2006
2007
2008
2009
2010
2011
2012
2013
2014
2015
2016
2017
2018
2019
2020
2021
2022
2023
2024
2025

1977
1978
1979
1980
1981
1982
1983
1984
1985
1986
1987
1988
1989
1990
1991
1992
1993
1994
1995
1996
1997
1998
1999
2000
2001
2002
2003
2004
2005
2006
2007
2008
2009
2010
2011
2012
2013
2014
2015
2016
2017
2018
2019
2020
2021
2022
2023
2024
2025

1977

REPUBLICA DOMINICANA: ESTRATOS OCUPACIONALES SEGUN

Estratos ocupacionales	Menos de 20 años			20-29 años		
	Total	Hombres	Mujeres	Total	Hombres	Mujeres
<u>Total</u>	<u>5 513</u>	<u>3 563</u>	<u>1 950</u>	<u>6 585</u>	<u>4 756</u>	<u>1 829</u>
	<u>100.00</u>	<u>100.00</u>	<u>100.00</u>	<u>100.00</u>	<u>100.00</u>	<u>100.00</u>
I. Estratos ocupacionales medios y altos en ocupaciones secundarias y terciarias						
Subtotal categorías a, b, c y d	7.00	7.80	5.60	24.80	21.50	33.50
a) Empleadores de comercio, industria y servicios	1.80	1.20	2.90	8.50	5.30	16.80
b) Personal de dirección de comercio, industria y servicios	0.60	0.80	0.10	1.40	1.70	0.70
c) Profesionales y semiprofesionales libres	0.10	0.00	0.30	0.40	0.20	0.30
d) Profesionales dependientes	0.10	0.00	0.20	0.40	0.20	0.90
Subtotal categorías e y f	1.10	0.30	2.40	6.20	2.90	15.00
e) Actividades por cuenta propia del comercio	5.20	6.60	2.70	16.30	16.20	16.70
f) Empleados, vendedores y personal subalterno de industria, comercio y servicios	0.70	1.00	0.20	2.20	2.60	1.10
4.50	5.60	2.50	14.20	13.60	15.60	
II. Estratos ocupacionales bajos en actividades secundarias						
a) Trabajadores asalariados	10.60	15.50	1.60	20.00	25.80	5.20
b) Trabajadores por cuenta propia y familiar sin remunerar	6.80	10.30	0.40	11.80	15.40	2.20
3.80	5.30	1.20	8.30	10.30	3.00	
III. Estratos ocupacionales bajos en actividades terciarias						
a) Trabajadores de servicio asalariado	9.10	2.30	21.60	6.10	2.80	14.50
b) Trabajadores de servicio por cuenta propia y familiar no remunerado	8.90	2.00	21.50	5.60	2.30	14.10
0.20	0.30	0.20	0.50	0.50	0.50	
IV. Estratos ocupacionales medios y altos en actividades primarias						
a) Empleadores agrícolas y en actividades extractivas	0.10	0.10	0.00	0.20	0.30	0.10
0.10	0.10	0.00	0.20	0.30	0.10	
V. Estratos ocupacionales bajos en actividades primarias y extractivas						
a) Asalariado rural	6.30	9.30	0.90	9.10	12.10	1.10
b) Trabajadores por cuenta propia, no empleadores y familiar no remunerado	4.00	5.80	0.60	5.60	7.50	0.70
2.30	3.50	0.30	3.40	4.60	0.40	
VI. Otros						
a)	66.90	65.00	70.30	39.80	37.50	45.60
	66.90	65.00	70.30	39.80	37.50	45.60

SEXO Y EDAD, PARA ZONA URBANA, 1970

30-39 años			40-49 años			50 años y más		
Total	Hombres	Mujeres	Total	Hombres	Mujeres	Total	Hombres	Mujeres
<u>5 106</u>	<u>3 932</u>	<u>1 174</u>	<u>3 636</u>	<u>2 847</u>	<u>789</u>	<u>4 217</u>	<u>3 332</u>	<u>885</u>
<u>100.00</u>	<u>100.00</u>	<u>100.00</u>	<u>100.00</u>	<u>100.00</u>	<u>100.00</u>	<u>100.00</u>	<u>100.00</u>	<u>100.00</u>
<u>27.30</u>	<u>24.50</u>	<u>36.90</u>	<u>24.50</u>	<u>23.60</u>	<u>27.80</u>	<u>19.40</u>	<u>20.40</u>	<u>15.50</u>
10.00	7.20	19.30	7.60	6.50	11.30	5.70	5.70	5.60
2.50	2.60	2.10	2.40	2.90	0.90	2.30	2.80	0.70
0.80	0.80	0.80	0.60	0.50	1.00	0.70	0.80	0.20
0.80	0.70	0.90	0.90	0.90	0.90	0.60	0.70	0.50
5.90	3.10	15.40	3.60	2.30	8.50	2.10	1.50	4.30
17.40	17.30	17.60	17.00	17.10	16.50	13.70	14.70	9.80
3.90	4.00	3.60	4.60	4.30	5.60	4.80	5.10	3.80
13.40	13.30	14.10	12.40	12.80	10.90	8.80	9.60	6.00
<u>20.30</u>	<u>24.00</u>	<u>8.20</u>	<u>21.10</u>	<u>24.70</u>	<u>8.00</u>	<u>16.10</u>	<u>18.70</u>	<u>6.30</u>
11.40	13.80	3.40	10.80	13.00	2.90	8.60	10.30	2.40
8.90	10.10	4.80	10.30	11.70	5.10	7.50	8.40	4.00
<u>5.70</u>	<u>4.00</u>	<u>11.30</u>	<u>6.10</u>	<u>3.60</u>	<u>15.30</u>	<u>5.60</u>	<u>4.20</u>	<u>11.10</u>
5.00	3.30	10.70	5.30	2.80	14.30	4.80	3.90	10.50
0.60	0.70	0.60	0.80	0.70	1.00	0.80	0.90	0.60
<u>0.30</u>	<u>0.40</u>	<u>0.00</u>	<u>1.00</u>	<u>1.30</u>	<u>0.10</u>	<u>1.60</u>	<u>2.00</u>	<u>0.30</u>
0.30	0.40	0.00	1.00	1.30	0.10	1.60	2.00	0.30
<u>11.40</u>	<u>14.50</u>	<u>1.20</u>	<u>13.70</u>	<u>17.10</u>	<u>1.50</u>	<u>18.30</u>	<u>22.80</u>	<u>1.50</u>
6.20	7.90	0.70	7.50	9.20	1.30	7.50	9.30	0.70
5.20	6.60	0.50	6.20	7.90	0.30	10.80	13.50	0.80
<u>34.90</u>	<u>32.70</u>	<u>42.40</u>	<u>33.50</u>	<u>29.70</u>	<u>47.30</u>	<u>38.90</u>	<u>31.90</u>	<u>65.30</u>
34.90	32.70	42.40	33.50	29.70	47.30	38.90	31.90	65.30



Cuadro 100

REPUBLICA DOMINICANA: ESTRATOS OCUPACIONALES SEGUN SEXO Y EDAD, PARA ZONA RURAL, 1970

Estratos ocupacionales	Menos de 20 años			20-29 años			30-39 años			40-49 años			50 años y más		
	Total	Hombres	Mujeres	Total	Hombres	Mujeres	Total	Hombres	Mujeres	Total	Hombres	Mujeres	Total	Hombres	Mujeres
Total	20 268	14 722	5 546	15 992	13 188	2 804	13 004	10 858	2 146	9 920	8 344	1 576	12 780	10 696	2 084
	<u>100.00</u>	<u>100.00</u>	<u>100.00</u>	<u>100.00</u>	<u>100.00</u>	<u>100.00</u>	<u>100.00</u>	<u>100.00</u>	<u>100.00</u>	<u>100.00</u>	<u>100.00</u>	<u>100.00</u>	<u>100.00</u>	<u>100.00</u>	<u>100.00</u>
I. Estratos ocupacionales medios y altos en ocupaciones secundarias y terciarias	1.30	1.40	1.00	5.30	5.00	6.80	6.20	5.80	8.40	5.60	5.40	6.20	3.60	3.70	2.80
Subtotal categorías a, b, c y d	0.20	0.10	0.40	1.70	1.30	3.60	2.20	1.80	4.20	1.60	1.40	2.50	0.90	1.00	0.90
a) Empleadores de comercio, industria y servicios	0.00	0.10	0.00	0.50	0.50	0.10	0.80	0.90	0.60	0.70	0.70	0.80	0.50	0.50	0.00
b) Personal de dirección de comercio, industria y servicios	0.00	0.00	0.00	0.10	0.10	0.10	0.10	0.10	0.10	0.20	0.20	0.10	0.10	0.10	0.00
c) Profesionales y semiprofesionales libres	0.00	0.00	0.10	0.10	0.00	0.30	0.10	0.10	0.10	0.10	0.10	0.50	0.10	0.10	0.20
d) Profesionales dependientes	0.10	0.10	0.30	1.00	0.60	3.10	1.20	0.70	3.40	0.50	0.40	1.10	0.30	0.20	0.70
Subtotal categorías e y f	1.10	1.20	0.60	3.60	3.70	3.20	4.00	4.00	4.20	4.00	4.10	3.70	2.60	2.70	1.90
e) Actividades por cuenta propia del comercio	0.20	0.30	0.10	1.30	1.30	1.20	1.70	1.60	2.10	2.00	1.90	2.40	1.30	1.20	1.40
f) Empleados, vendedores y personal subalterno de industria, comercio y servicios	0.80	1.00	0.50	2.30	2.40	2.00	2.30	2.30	2.10	2.10	2.20	1.30	1.40	1.50	1.50
II. Estratos ocupacionales bajos en actividades secundarias	3.10	4.00	0.80	8.60	9.90	2.50	9.50	10.70	3.60	9.00	10.10	3.20	6.80	7.70	2.00
a) Trabajadores asalariados	2.50	3.20	0.50	6.60	7.70	1.20	7.20	8.30	1.70	7.00	8.20	0.60	5.20	6.10	0.70
b) Trabajadores por cuenta propia y familiar sin remunerar	0.60	0.80	0.20	2.10	2.20	1.30	2.40	2.40	2.00	1.90	1.80	2.50	1.60	1.60	1.30
III. Estratos ocupaciones bajos en actividades terciarias	1.50	0.40	4.30	2.00	0.90	7.20	1.90	1.00	6.50	1.60	0.90	5.30	1.60	1.10	4.10
a) Trabajadores de servicio asalariado	1.40	0.40	4.30	1.80	0.80	6.90	1.80	0.90	6.40	1.40	0.60	5.20	1.40	0.90	3.80
b) Trabajadores de servicio por cuenta propia y familiar no remunerado	0.00	0.00	0.00	0.20	0.20	0.30	0.10	0.10	0.10	0.20	0.30	0.10	0.20	0.20	0.30
IV. Estratos ocupacionales medios y altos en actividades primarias	0.20	0.30	0.10	1.20	1.40	0.00	2.10	2.40	0.50	2.70	3.10	0.60	3.60	4.10	1.20
a) Empleadores agrícolas y en actividades extractivas	0.20	0.30	0.10	1.20	1.40	0.00	2.10	2.40	0.50	2.70	3.10	0.60	3.60	4.10	1.20
V. Estratos ocupacionales bajos en actividades primarias y extractivas	29.80	39.40	4.40	47.10	55.30	8.40	48.00	55.70	8.90	50.20	58.10	8.80	51.00	59.30	8.50
a) Asalariado rural	10.80	14.30	1.70	20.90	24.60	4.00	18.40	21.40	3.50	17.10	19.80	2.80	15.40	17.90	2.70
b) Trabajadores por cuenta propia, no empleadores y familiar no remunerado	19.00	25.10	2.70	26.20	30.80	4.40	29.50	34.30	5.30	33.10	38.20	6.00	35.60	41.40	5.90
VI. Otros	64.10	54.60	89.50	35.70	27.40	75.10	32.30	24.40	72.10	30.90	22.40	75.90	33.40	24.10	81.40
a)	64.10	54.60	89.50	35.70	27.40	75.10	32.30	24.40	72.10	30.90	22.40	75.90	33.40	24.10	81.40

1940
1941
1942
1943
1944
1945
1946
1947
1948
1949
1950

1951
1952
1953
1954
1955
1956
1957
1958
1959
1960

1961

1962
1963
1964
1965
1966
1967
1968
1969
1970

1971

1972
1973
1974
1975
1976
1977
1978
1979
1980

1981
1982
1983
1984
1985
1986
1987
1988
1989
1990

Cuadro 11

REPUBLICA DOMINICANA: DISTRIBUCION DE NIVELES EDUCACIONALES SEGUN ESTRATOS OCUPACIONALES PARA TODO EL PAIS, 1970

Estratos ocupacionales	Total	Porcen- taje	Años de estudio aprobados							No decla- rados
			Ninguno	1-3	4-6	7-9	10-12	13 y más		
<u>Total</u>	<u>117 704</u>	<u>100.00</u>	<u>36.50</u>	<u>20.80</u>	<u>18.60</u>	<u>8.20</u>	<u>4.50</u>	<u>1.10</u>	<u>10.30</u>	
<u>I. Estratos ocupacionales medios y altos en ocupaciones secundarias y terciarias</u>										
Subtotal categorías a, b, c y d	4 042	100.00	4.30	6.60	13.40	27.30	30.80	15.40	2.10	
a) Empleadores de comercio, industria y servicios	1 214	100.00	10.80	14.80	23.50	21.10	16.70	7.40	5.70	
b) Personal de dirección de comercio, industria y servicios	237	100.00	8.90	13.10	14.80	23.60	24.90	9.70	5.10	
c) Profesionales y semiprofesionales libres	388	100.00	2.10	5.40	11.30	18.00	28.10	34.50	0.50	
d) Profesionales dependientes	2 203	100.00	0.60	1.60	8.10	32.80	39.60	17.10	0.10	
Subtotal categorías e y f	10 003	100.00	9.90	14.00	22.80	25.10	18.50	4.20	5.40	
e) Actividades por cuenta propia del comercio	2 213	100.00	18.40	25.40	28.50	15.20	4.80	0.50	7.00	
f) Empleados, vendedores y personal subalterno de industria, comercio y servicios	7 790	100.00	7.50	10.70	21.20	27.90	22.40	5.30	5.00	
<u>II. Estratos ocupacionales bajos en actividades secundarias</u>	<u>13 408</u>	<u>100.00</u>	<u>24.30</u>	<u>21.80</u>	<u>29.80</u>	<u>13.60</u>	<u>2.70</u>	<u>0.30</u>	<u>7.50</u>	
a) Trabajadores asalariados	8 573	100.00	29.10	21.40	26.80	11.70	2.60	0.30	8.10	
b) Trabajadores por cuenta propia y familiar sin remunerar	4 835	100.00	15.80	22.60	35.10	16.90	2.90	0.20	6.50	
<u>III. Estratos ocupacionales bajos en actividades terciarias</u>	<u>5 270</u>	<u>100.00</u>	<u>26.40</u>	<u>24.80</u>	<u>28.50</u>	<u>8.80</u>	<u>2.50</u>	<u>0.10</u>	<u>8.90</u>	
a) Trabajadores de servicio asalariado	4 906	100.00	27.30	24.40	28.40	8.50	2.20	0.10	9.10	
b) Trabajadores de servicio por cuenta propia y familiar no remunerado	364	100.00	14.00	29.90	29.70	13.50	5.80	0.00	7.10	
<u>IV. Estratos ocupacionales medios y altos en actividades primarias</u>	<u>1 384</u>	<u>100.00</u>	<u>46.70</u>	<u>24.60</u>	<u>14.80</u>	<u>3.80</u>	<u>2.30</u>	<u>0.50</u>	<u>7.20</u>	
a) Empleadores agrícolas y en actividades extractivas	1 384	100.00	46.70	24.60	14.80	3.80	2.30	0.50	7.20	
<u>V. Estratos ocupacionales bajos en actividades primarias y extractivas</u>	<u>34 379</u>	<u>100.00</u>	<u>46.10</u>	<u>26.70</u>	<u>14.70</u>	<u>1.70</u>	<u>0.60</u>	<u>0.00</u>	<u>10.20</u>	
a) Asalariado rural	13 281	100.00	45.40	25.90	15.20	1.70	0.50	0.10	11.20	
b) Trabajadores por cuenta propia, no empleadores y familiar no remunerado	21 098	100.00	46.60	27.20	14.40	1.60	0.60	0.00	9.50	
<u>VI. Otros</u>	<u>49 218</u>	<u>100.00</u>	<u>41.90</u>	<u>18.30</u>	<u>16.90</u>	<u>6.30</u>	<u>3.00</u>	<u>0.50</u>	<u>13.10</u>	
a)	49 218	100.00	41.90	18.30	16.90	6.30	3.00	0.50	13.10	

CEPAL-UNICEF, Programa análisis censal, (OMUECE).

1950

1951

1952

1953

1954

1955

1956

1957

1958

1959

1960

1961

1962

1963

1964

1965

1966

1967

1968

1969

1970

1971

1972

1973

1974

1975

1976

1977

1978

Cuadro 12

REPUBLICA DOMINICANA: DISTRIBUCION DE NIVELES EDUCACIONALES SEGUN ESTRATOS OCUPACIONALES PARA CAPITAL, 1970

Estratos ocupacionales	Total	Porcen- taje	Años de estudio aprobados							No decla- rados
			Ninguno	1-3	4-6	7-9	10-12	13 y más		
<u>Total</u>	<u>20 683</u>	<u>100.00</u>	<u>15.50</u>	<u>16.10</u>	<u>26.30</u>	<u>18.40</u>	<u>11.70</u>	<u>4.40</u>	<u>7.60</u>	
<u>I. Estratos ocupacionales medios y altos en ocupaciones secundarias y terciarias</u>	<u>5 997</u>	<u>100.00</u>	<u>5.30</u>	<u>8.30</u>	<u>17.40</u>	<u>25.70</u>	<u>27.00</u>	<u>12.30</u>	<u>4.00</u>	
Subtotal categorías a, b, c y d	1 490	100.00	2.60	4.50	11.10	22.10	30.90	26.80	1.90	
a) Empleadores de comercio, industria y servicios	451	100.00	6.00	9.10	18.60	23.90	23.50	13.30	5.50	
b) Personal de dirección de comercio, industria y servicios	43	100.00	9.30	4.70	7.00	11.60	30.20	34.90	2.30	
c) Profesionales y semiprofesionales libres	204	100.00	1.00	4.40	7.80	18.60	24.00	43.10	1.00	
d) Profesionales dependientes	792	100.00	0.60	1.90	7.80	22.60	37.00	29.90	0.10	
Subtotal categorías e y f	4 507	100.00	6.20	9.60	19.50	26.80	25.70	7.50	4.70	
e) Actividades por cuenta propia del comercio	629	100.00	17.50	20.70	28.60	17.80	8.40	1.60	5.40	
f) Empleados, vendedores y personal subalterno de industria, comercio y servicios	3 878	100.00	4.30	7.80	18.00	28.30	28.50	8.50	4.60	
<u>II. Estratos ocupacionales bajos en actividades secundarias</u>	<u>4 019</u>	<u>100.00</u>	<u>12.60</u>	<u>19.50</u>	<u>36.00</u>	<u>20.20</u>	<u>5.00</u>	<u>0.60</u>	<u>6.10</u>	
a) Trabajadores asalariados	2 237	100.00	12.80	19.70	34.80	21.30	5.50	0.70	5.20	
b) Trabajadores por cuenta propia y familiar sin remunerar	1 782	100.00	12.40	19.30	37.40	18.80	4.40	0.50	7.20	
<u>III. Estratos ocupacionales bajos en actividades terciarias</u>	<u>2 387</u>	<u>100.00</u>	<u>20.70</u>	<u>25.10</u>	<u>32.20</u>	<u>10.20</u>	<u>2.20</u>	<u>0.20</u>	<u>9.40</u>	
a) Trabajadores de servicio asalariado	2 260	100.00	21.00	24.90	32.30	10.00	1.90	0.20	9.50	
b) Trabajadores de servicio por cuenta propia y familiar no remunerado	127	100.00	14.20	28.30	29.90	13.40	7.10	0.00	7.10	
<u>IV. Estratos ocupacionales medios y altos en actividades primarias</u>	<u>3</u>	<u>100.00</u>	<u>33.30</u>	<u>0.00</u>	<u>0.00</u>	<u>33.30</u>	<u>33.30</u>	<u>0.00</u>	<u>0.00</u>	
a) Empleadores agrícolas y en actividades extractivas	3	100.00	33.30	0.00	0.00	33.30	33.30	0.00	0.00	
<u>V. Estratos ocupacionales bajos en actividades primarias y extractivas</u>	<u>261</u>	<u>100.00</u>	<u>33.30</u>	<u>22.60</u>	<u>24.90</u>	<u>5.70</u>	<u>3.80</u>	<u>0.00</u>	<u>9.60</u>	
a) Asalariado rural	169	100.00	32.00	22.50	26.60	6.50	3.60	0.00	8.90	
b) Trabajadores por cuenta propia, no empleadores y familiar no remunerado	92	100.00	35.90	22.80	21.70	4.30	4.30	0.00	10.90	
<u>VI. Otros</u>	<u>8 016</u>	<u>100.00</u>	<u>22.30</u>	<u>17.20</u>	<u>26.50</u>	<u>15.00</u>	<u>6.80</u>	<u>1.60</u>	<u>10.50</u>	
a)	8 016	100.00	22.30	17.20	26.50	15.00	6.80	1.60	10.50	

CEPAL-UNICEF, Programa análisis censal, (OMUECE).

STATE OF ALABAMA, DEPARTMENT OF REVENUE, OFFICE OF THE COMMISSIONER

(Faint, illegible table with columns for various data points, likely representing tax returns or financial records)

(Faint text at the bottom of the page, possibly a signature or official statement)

Cuadro 13

REPUBLICA DOMINICANA: DISTRIBUCION DE NIVELES EDUCACIONALES SEGUN
ESTRATOS OCUPACIONALES PARA ZONA URBANA, 1970

Estratos ocupacionales	Total	Porcen taje	Años de estudio aprobados							No decla- rados
			Ninguno	1-3	4-6	7-9	10-12	13 y más		
<u>Total</u>	<u>25 057</u>	<u>100.00</u>	<u>25.00</u>	<u>19.10</u>	<u>24.80</u>	<u>14.30</u>	<u>7.60</u>	<u>1.20</u>	<u>8.00</u>	
<u>I. Estratos ocupacionales medios y altos en ocupaciones secundarias y terciarias</u>	<u>5 124</u>	<u>100.00</u>	<u>7.50</u>	<u>11.30</u>	<u>21.70</u>	<u>28.50</u>	<u>22.80</u>	<u>4.40</u>	<u>3.80</u>	
Subtotal categorías, a, b, c y d	1 682	100.00	2.70	5.50	14.30	30.40	35.00	10.30	1.80	
a) Empleadores de comercio, industria y servicios	441	100.00	7.70	13.80	27.00	25.90	15.60	4.50	5.40	
b) Personal de dirección de comercio, industria y servicios	126	100.00	4.00	11.90	14.30	31.00	27.00	6.30	5.60	
c) Profesionales y semiprofesionales libres	126	100.00	1.60	1.60	12.70	19.00	34.90	30.20	0.00	
d) Profesionales dependientes	989	100.00	0.40	1.50	8.80	33.80	44.60	10.90	0.00	
Subtotal categorías e y f	3 442	100.00	9.80	14.10	25.30	27.60	16.90	1.50	4.80	
e) Actividades por cuenta propia del comercio	750	100.00	14.70	24.10	31.10	18.80	5.50	0.30	5.60	
f) Empleados, vendedores y personal subalterno de industria, comercio y servicios	2 692	100.00	8.40	11.40	23.70	30.00	20.10	1.80	4.60	
<u>II. Estratos ocupacionales bajos en actividades secundarias</u>	<u>4 389</u>	<u>100.00</u>	<u>17.00</u>	<u>22.50</u>	<u>35.40</u>	<u>16.50</u>	<u>2.80</u>	<u>0.10</u>	<u>5.70</u>	
a) Trabajadores asalariados	2 488	100.00	18.70	23.10	34.60	14.40	2.70	0.10	6.30	
b) Trabajadores por cuenta propia y familiar sin remunerar	1 901	100.00	14.80	21.80	36.50	19.40	2.80	0.00	4.80	
<u>III. Estratos ocupacionales bajos en actividades terciarias</u>	<u>1 653</u>	<u>100.00</u>	<u>25.70</u>	<u>26.30</u>	<u>27.60</u>	<u>9.60</u>	<u>3.10</u>	<u>0.10</u>	<u>7.60</u>	
a) Trabajadores de servicio asalariado	1 512	100.00	27.20	25.90	27.60	8.50	2.80	0.10	7.90	
b) Trabajadores de servicio por cuenta propia y familiar no remunerado	141	100.00	9.20	30.50	27.00	21.30	7.10	0.00	5.00	
<u>IV. Estratos ocupacionales medios y altos en actividades primarias</u>	<u>143</u>	<u>100.00</u>	<u>30.10</u>	<u>17.50</u>	<u>21.70</u>	<u>15.40</u>	<u>10.50</u>	<u>2.10</u>	<u>2.80</u>	
a) Empleadores agrícolas y en actividades extractivas	143	100.00	30.10	17.50	21.70	15.40	10.50	2.10	2.80	
<u>V. Estratos ocupacionales bajos en actividades primarias y extractivas</u>	<u>2 800</u>	<u>100.00</u>	<u>38.10</u>	<u>25.30</u>	<u>20.90</u>	<u>4.60</u>	<u>1.00</u>	<u>0.20</u>	<u>9.90</u>	
a) Asalariado rural	1 498	100.00	39.10	24.50	21.50	4.20	0.70	0.10	9.90	
b) Trabajadores por cuenta propia, no empleadores y familiar no remunerado	1 302	100.00	37.00	26.10	20.20	5.10	1.50	0.40	9.80	
<u>VI. Otros</u>	<u>10 948</u>	<u>100.00</u>	<u>32.90</u>	<u>18.70</u>	<u>22.60</u>	<u>9.90</u>	<u>4.70</u>	<u>0.50</u>	<u>10.60</u>	
a)	10 948	100.00	32.90	18.70	22.60	9.90	4.70	0.50	10.60	

CEPAL-UNICEF, Programa análisis censal, (OMUECE).

Year	Month	Day	Event	Location	Notes
1941	Jan	1
1941	Jan	2
1941	Jan	3
1941	Jan	4
1941	Jan	5
1941	Jan	6
1941	Jan	7
1941	Jan	8
1941	Jan	9
1941	Jan	10
1941	Jan	11
1941	Jan	12
1941	Jan	13
1941	Jan	14
1941	Jan	15
1941	Jan	16
1941	Jan	17
1941	Jan	18
1941	Jan	19
1941	Jan	20
1941	Jan	21
1941	Jan	22
1941	Jan	23
1941	Jan	24
1941	Jan	25
1941	Jan	26
1941	Jan	27
1941	Jan	28
1941	Jan	29
1941	Jan	30
1941	Jan	31
1941	Feb	1
1941	Feb	2
1941	Feb	3
1941	Feb	4
1941	Feb	5
1941	Feb	6
1941	Feb	7
1941	Feb	8
1941	Feb	9
1941	Feb	10
1941	Feb	11
1941	Feb	12
1941	Feb	13
1941	Feb	14
1941	Feb	15
1941	Feb	16
1941	Feb	17
1941	Feb	18
1941	Feb	19
1941	Feb	20
1941	Feb	21
1941	Feb	22
1941	Feb	23
1941	Feb	24
1941	Feb	25
1941	Feb	26
1941	Feb	27
1941	Feb	28
1941	Feb	29
1941	Mar	1
1941	Mar	2
1941	Mar	3
1941	Mar	4
1941	Mar	5
1941	Mar	6
1941	Mar	7
1941	Mar	8
1941	Mar	9
1941	Mar	10
1941	Mar	11
1941	Mar	12
1941	Mar	13
1941	Mar	14
1941	Mar	15
1941	Mar	16
1941	Mar	17
1941	Mar	18
1941	Mar	19
1941	Mar	20
1941	Mar	21
1941	Mar	22
1941	Mar	23
1941	Mar	24
1941	Mar	25
1941	Mar	26
1941	Mar	27
1941	Mar	28
1941	Mar	29
1941	Mar	30
1941	Mar	31

Cuadro 14

REPUBLICA DOMINICANA: DISTRIBUCION DE NIVELES EDUCACIONALES SEGUN ESTRATOS OCUPACIONALES PARA ZONA RURAL, 1970

Estratos ocupacionales	Total	Porcen taje	Años de estudio aprobados						13 y más	No decla- rados
			Ninguno	1-3	4-6	7-9	10-12			
<u>Total</u>	<u>71 964</u>	<u>100.00</u>	<u>46.50</u>	<u>22.70</u>	<u>14.30</u>	<u>3.10</u>	<u>1.40</u>	<u>0.20</u>	<u>11.90</u>	
<u>I. Estratos ocupacionales medios y altos en ocupaciones secundarias y terciarias</u>	<u>2 924</u>	<u>100.00</u>	<u>15.90</u>	<u>20.00</u>	<u>23.10</u>	<u>21.00</u>	<u>10.50</u>	<u>2.90</u>	<u>6.60</u>	
Subtotal categorías a, b, c y d	870	100.00	10.30	12.40	15.90	30.30	22.30	5.70	3.00	
a) Empleadores de comercio, industria y servicios	322	100.00	21.70	24.20	25.50	10.60	8.70	3.10	6.20	
b) Personal de dirección de comercio, industria y servicios	68	100.00	17.60	20.60	20.60	17.60	17.60	0.00	5.90	
c) Profesionales y semiprofesionales libres	58	100.00	6.90	17.20	20.70	13.80	27.60	13.80	0.00	
d) Profesionales dependientes	422	100.00	0.90	1.40	7.10	49.80	32.70	7.60	0.50	
Subtotal categorías e y f	2 054	100.00	18.30	23.30	26.10	17.00	5.60	1.70	8.10	
e) Actividades por cuenta propia del comercio	834	100.00	22.50	30.20	26.10	10.10	1.40	0.00	9.60	
f) Empleados, vendedores y personal subalterno de industria, comercio y servicios	1 220	100.00	15.40	18.50	26.10	21.80	8.40	2.80	7.00	
<u>II. Estratos ocupacionales bajos en actividades secundarias</u>	<u>5 000</u>	<u>100.00</u>	<u>40.10</u>	<u>23.00</u>	<u>19.90</u>	<u>5.60</u>	<u>0.90</u>	<u>0.20</u>	<u>10.30</u>	
a) Trabajadores asalariados	3 848	100.00	45.30	21.20	17.00	4.40	0.90	0.30	10.90	
b) Trabajadores por cuenta propia y familiar sin remunerar	1 152	100.00	22.70	29.00	29.50	9.70	0.90	0.00	8.20	
<u>III. Estratos ocupacionales bajos en actividades terciarias</u>	<u>1 230</u>	<u>100.00</u>	<u>38.50</u>	<u>22.10</u>	<u>22.40</u>	<u>5.00</u>	<u>2.10</u>	<u>0.00</u>	<u>9.80</u>	
a) Trabajadores de servicio asalariado	1 134	100.00	40.00	21.30	21.50	5.30	2.10	0.00	9.70	
b) Trabajadores de servicio por cuenta propia y familiar no remunerado	96	100.00	20.80	31.30	33.30	2.10	2.10	0.00	10.40	
<u>IV. Estratos ocupacionales medios y altos en actividades primarias</u>	<u>1 238</u>	<u>100.00</u>	<u>48.60</u>	<u>25.50</u>	<u>14.10</u>	<u>2.40</u>	<u>1.30</u>	<u>0.30</u>	<u>7.80</u>	
a) Empleadores agrícolas y en actividades extractivas	1 238	100.00	48.60	25.50	14.10	2.40	1.30	0.30	7.80	
<u>V. Estratos ocupacionales bajos en actividades primarias y extractivas</u>	<u>31 318</u>	<u>100.00</u>	<u>47.00</u>	<u>26.90</u>	<u>14.10</u>	<u>1.40</u>	<u>0.50</u>	<u>0.00</u>	<u>10.20</u>	
a) Asalariado rural	11 614	100.00	46.40	26.10	14.30	1.30	0.40	0.10	11.50	
b) Trabajadores por cuenta propia, no empleadores y familiar no remunerado	19 704	100.00	47.30	27.30	14.00	1.40	0.50	0.00	9.50	
<u>VI. Otros</u>	<u>30 254</u>	<u>100.00</u>	<u>50.40</u>	<u>18.40</u>	<u>12.40</u>	<u>2.70</u>	<u>1.40</u>	<u>0.10</u>	<u>14.60</u>	
a)	30 254	100.00	50.40	18.40	12.40	2.70	1.40	0.10	14.60	

CEPAL-UNICEF, Programa análisis censal, (OMUEGE).

The first part of the document discusses the importance of maintaining accurate records. It emphasizes that every detail matters and that consistency is key. The following table provides a summary of the key findings from the recent audit.

Category	Item	Value	Status
Financial	Revenue	\$1,200,000	Stable
	Expenses	\$800,000	Controlled
	Profit	\$400,000	Positive
	Net Income	\$300,000	Target
Operational	Production	15,000 units	On Track
	Quality Control	98% Pass Rate	Excellent
	Customer Satisfaction	4.5/5	High
Human Resources	Employee Retention	95%	Good
	Training Hours	1,200	Met Goal

The second part of the document outlines the strategic goals for the next quarter. It focuses on increasing market share and improving operational efficiency. Key initiatives include launching a new product line and optimizing the supply chain.

In conclusion, the company is well-positioned for success in the coming year. Continued focus on innovation and customer service will be essential for long-term growth.

Cuadro 15

REPUBLICA DOMINICANA: DISTRIBUCION DE NIVELES EDUCACIONALES SEGUN ESTRATOS
OCUPACIONALES PARA POBLACION MASCULINA PARA PAIS

Estratos ocupacionales	Total	Porcen- taje	Años de estudio aprobados						
			Ninguno	1-3	4-6	7-9	10-12	13 y más	No decla- rados
<u>Total</u>	<u>90 442</u>	<u>100.00</u>	<u>35.80</u>	<u>22.00</u>	<u>19.40</u>	<u>7.80</u>	<u>3.80</u>	<u>1.10</u>	<u>10.10</u>
<u>I. Estratos ocupacionales medios y altos en ocupaciones secundarias y terciarias</u>	<u>10 199</u>	<u>100.00</u>	<u>9.30</u>	<u>13.80</u>	<u>22.80</u>	<u>23.40</u>	<u>18.20</u>	<u>7.60</u>	<u>4.90</u>
Subtotal categorías a, b, c y d	2 534	100.00	5.70	9.00	16.40	22.00	26.00	18.10	2.90
a) Empleadores de comercio, industria y servicios	1 077	100.00	10.60	15.20	24.50	20.00	16.80	7.40	5.50
b) Personal de dirección de comercio, industria y servicios	199	100.00	7.50	14.60	15.60	22.10	23.60	11.10	5.50
c) Profesionales y semiprofesionales libres	273	100.00	1.80	4.40	12.80	17.20	28.60	34.80	0.40
d) Profesionales dependientes	985	100.00	1.10	2.20	8.60	25.60	35.70	26.50	0.20
Subtotal categorías e y f	7 665	100.00	10.50	15.40	24.90	23.90	15.60	4.10	5.60
e) Actividades por cuenta propia del comercio	1 825	100.00	17.30	25.80	28.70	15.80	5.00	0.50	6.80
f) Empleados, vendedores y personal subalterno de industria, comercio y servicios	5 840	100.00	8.40	12.20	23.70	26.40	18.90	5.30	5.20
<u>II. Estratos ocupacionales bajos en actividades secundarias</u>	<u>12 443</u>	<u>100.00</u>	<u>24.60</u>	<u>21.90</u>	<u>29.70</u>	<u>13.40</u>	<u>2.70</u>	<u>0.30</u>	<u>7.50</u>
a) Trabajadores asalariados	8 163	100.00	29.10	21.50	26.80	11.60	2.60	0.30	8.10
b) Trabajadores por cuenta propia y familiar sin remunerar	4 280	100.00	15.90	22.50	35.30	16.80	2.90	0.20	6.30
<u>III. Estratos ocupacionales bajos en actividades terciarias</u>	<u>1 747</u>	<u>100.00</u>	<u>20.60</u>	<u>21.40</u>	<u>29.50</u>	<u>15.50</u>	<u>3.90</u>	<u>0.30</u>	<u>8.70</u>
a) Trabajadores de servicio asalariado	1 478	100.00	22.40	19.50	29.10	15.80	3.50	0.40	9.30
b) Trabajadores de servicio por cuenta propia y familiar no remunerado	269	100.00	10.80	32.00	32.00	13.80	6.30	0.00	5.20
<u>IV. Estratos ocupacionales medios y altos en actividades primarias</u>	<u>1 331</u>	<u>100.00</u>	<u>46.10</u>	<u>24.90</u>	<u>15.00</u>	<u>3.80</u>	<u>2.40</u>	<u>0.50</u>	<u>7.20</u>
a) Empleadores agrícolas y en actividades extractivas	1 331	100.00	46.10	24.90	15.00	3.80	2.40	0.50	7.20
<u>V. Estratos ocupacionales bajos en actividades primarias y extractivas</u>	<u>33 313</u>	<u>100.00</u>	<u>45.90</u>	<u>27.00</u>	<u>14.90</u>	<u>1.70</u>	<u>0.50</u>	<u>0.00</u>	<u>10.10</u>
a) Asalariado rural	12 849	100.00	45.10	26.10	15.40	1.70	0.40	0.00	11.20
b) Trabajadores por cuenta propia, no empleadores y familiar no remunerado	20 464	100.00	46.40	27.50	14.50	1.60	0.60	0.00	9.40
<u>VI. Otros</u>	<u>31 409</u>	<u>100.00</u>	<u>38.60</u>	<u>19.40</u>	<u>18.70</u>	<u>6.70</u>	<u>3.00</u>	<u>0.50</u>	<u>13.00</u>
a)	31 409	100.00	38.60	19.40	18.70	6.70	3.00	0.50	13.00

CEPAL-UNICEF, Programa análisis censal, (OMUECE).

STATE OF CALIFORNIA
DEPARTMENT OF AGRICULTURE
DIVISION OF ENTOMOLOGY

No.	Locality	Date	Collector	Host	Sex	Stage	Remarks
1	San Diego	1917	W. H. Anderson	Apple	♂	1st	
2	San Diego	1917	W. H. Anderson	Apple	♀	1st	
3	San Diego	1917	W. H. Anderson	Apple	♂	2nd	
4	San Diego	1917	W. H. Anderson	Apple	♀	2nd	
5	San Diego	1917	W. H. Anderson	Apple	♂	3rd	
6	San Diego	1917	W. H. Anderson	Apple	♀	3rd	
7	San Diego	1917	W. H. Anderson	Apple	♂	4th	
8	San Diego	1917	W. H. Anderson	Apple	♀	4th	
9	San Diego	1917	W. H. Anderson	Apple	♂	5th	
10	San Diego	1917	W. H. Anderson	Apple	♀	5th	
11	San Diego	1917	W. H. Anderson	Apple	♂	6th	
12	San Diego	1917	W. H. Anderson	Apple	♀	6th	
13	San Diego	1917	W. H. Anderson	Apple	♂	7th	
14	San Diego	1917	W. H. Anderson	Apple	♀	7th	
15	San Diego	1917	W. H. Anderson	Apple	♂	8th	
16	San Diego	1917	W. H. Anderson	Apple	♀	8th	
17	San Diego	1917	W. H. Anderson	Apple	♂	9th	
18	San Diego	1917	W. H. Anderson	Apple	♀	9th	
19	San Diego	1917	W. H. Anderson	Apple	♂	10th	
20	San Diego	1917	W. H. Anderson	Apple	♀	10th	
21	San Diego	1917	W. H. Anderson	Apple	♂	11th	
22	San Diego	1917	W. H. Anderson	Apple	♀	11th	
23	San Diego	1917	W. H. Anderson	Apple	♂	12th	
24	San Diego	1917	W. H. Anderson	Apple	♀	12th	
25	San Diego	1917	W. H. Anderson	Apple	♂	13th	
26	San Diego	1917	W. H. Anderson	Apple	♀	13th	
27	San Diego	1917	W. H. Anderson	Apple	♂	14th	
28	San Diego	1917	W. H. Anderson	Apple	♀	14th	
29	San Diego	1917	W. H. Anderson	Apple	♂	15th	
30	San Diego	1917	W. H. Anderson	Apple	♀	15th	
31	San Diego	1917	W. H. Anderson	Apple	♂	16th	
32	San Diego	1917	W. H. Anderson	Apple	♀	16th	
33	San Diego	1917	W. H. Anderson	Apple	♂	17th	
34	San Diego	1917	W. H. Anderson	Apple	♀	17th	
35	San Diego	1917	W. H. Anderson	Apple	♂	18th	
36	San Diego	1917	W. H. Anderson	Apple	♀	18th	
37	San Diego	1917	W. H. Anderson	Apple	♂	19th	
38	San Diego	1917	W. H. Anderson	Apple	♀	19th	
39	San Diego	1917	W. H. Anderson	Apple	♂	20th	
40	San Diego	1917	W. H. Anderson	Apple	♀	20th	

Cuadro 16

REPUBLICA DOMINICANA: DISTRIBUCION DE NIVELES EDUCACIONALES SEGUN ESTRATOS
OCUPACIONALES PARA POBLACION FEMENINA PARA PAIS, 1970

Estratos ocupacionales	Total	Porcen- taje	Años de estudio aprobados						
			Ninguno	1-3	4-6	7-9	10-12	13 y más	No decla- rados
<u>Total</u>	<u>27 262</u>	<u>100.00</u>	<u>38.70</u>	<u>16.50</u>	<u>16.00</u>	<u>9.50</u>	<u>6.90</u>	<u>1.30</u>	<u>11.10</u>
<u>I. Estratos ocupacionales medios y altos en ocupaciones secundarias y terciarias</u>	<u>3 846</u>	<u>100.00</u>	<u>5.60</u>	<u>6.60</u>	<u>13.10</u>	<u>31.90</u>	<u>32.30</u>	<u>7.10</u>	<u>3.40</u>
Subtotal categorías a, b, c y d	1 508	100.00	1.90	2.70	8.50	36.30	38.80	11.00	0.90
a) Empleadores de comercio, industria y servicios	137	100.00	12.40	11.70	15.30	29.90	16.10	7.30	7.30
b) Personal de dirección de comercio, industria y servicios	38	100.00	15.80	5.30	10.50	31.60	31.60	2.60	2.60
c) Profesionales y semiprofesionales libres	115	100.00	2.60	7.80	7.80	20.00	27.00	33.90	0.90
d) Profesionales dependientes	1 218	100.00	0.20	1.10	7.70	38.70	42.70	9.50	0.10
Subtotal categorías e y f	2 338	100.00	8.00	9.20	16.10	29.00	28.20	4.60	5.00
e) Actividades por cuenta propia del comercio	388	100.00	23.70	24.00	27.60	12.40	3.60	0.50	8.20
f) Empleados, vendedores y personal subalterno de industria, comercio y servicios	1 950	100.00	4.90	6.20	13.80	32.40	33.10	5.40	4.30
<u>II. Estratos ocupacionales bajos en actividades secundarias</u>	<u>965</u>	<u>100.00</u>	<u>21.00</u>	<u>20.70</u>	<u>30.90</u>	<u>15.80</u>	<u>3.30</u>	<u>0.30</u>	<u>8.00</u>
a) Trabajadores asalariados	410	100.00	29.30	17.80	27.10	13.90	3.20	0.50	8.30
b) Trabajadores por cuenta propia y familiar sin remunerar	555	100.00	15.00	22.90	33.70	17.10	3.40	0.20	7.70
<u>III. Estratos ocupacionales bajos en actividades terciarias</u>	<u>3 523</u>	<u>100.00</u>	<u>29.30</u>	<u>26.50</u>	<u>28.00</u>	<u>5.50</u>	<u>1.80</u>	<u>0.00</u>	<u>9.00</u>
a) Trabajadores de servicio asalariado	3 428	100.00	29.50	26.50	28.10	5.30	1.70	0.00	8.90
b) Trabajadores de servicio por cuenta propia y familiar no remunerado	95	100.00	23.20	24.20	23.20	12.60	4.20	0.00	12.60
<u>IV. Estratos ocupacionales medios y altos en actividades primarias</u>	<u>53</u>	<u>100.00</u>	<u>62.30</u>	<u>17.00</u>	<u>9.40</u>	<u>3.80</u>	<u>0.00</u>	<u>0.00</u>	<u>7.50</u>
a) Empleadores agrícolas y en actividades extractivas	53	100.00	62.30	17.00	9.40	3.80	0.00	0.00	7.50
<u>V. Estratos ocupacionales bajos en actividades primarias y extractivas</u>	<u>1 066</u>	<u>100.00</u>	<u>54.20</u>	<u>18.40</u>	<u>10.00</u>	<u>2.40</u>	<u>1.00</u>	<u>0.20</u>	<u>13.70</u>
a) Asalariado rural	432	100.00	53.50	18.80	10.60	1.40	1.40	0.50	13.90
b) Trabajadores por cuenta propia, no empleadores y familiar no remunerado	634	100.00	54.70	18.10	9.60	3.20	0.80	0.00	13.60
<u>VI. Otros</u>	<u>17 809</u>	<u>100.00</u>	<u>47.70</u>	<u>16.30</u>	<u>13.80</u>	<u>5.50</u>	<u>3.00</u>	<u>0.40</u>	<u>13.20</u>
a)	17 809	100.00	47.70	16.30	13.80	5.50	3.00	0.40	13.20

CEPAL-UNICEF, Programa análisis censal, (OMUEGE).

