

PROYECTO SOBRE ESTRATIFICACION Y MOVILIDAD  
SOCIAL EN AMERICA LATINA 1960-1970

Cuadros Básicos

N° 15

País: REPUBLICA DOMINICANA

Fecha: 07/08/60

Fuente: Registro OMUECE 60

75-3-464



## INTRODUCCION

A partir del año 1974 la División de Desarrollo Social de la CEPAL ha emprendido un estudio sobre Estratificación y movilidad social en América Latina como insumo a los proyectos más amplios sobre Estilos de desarrollo y Cambio social en América Latina. Posteriormente, y con la colaboración financiera de la UNICEF fue posible agregar una sub-meta al referido estudio, la cual está constituida por un conjunto de publicaciones estadísticas que comprende una selección de cuadros básicos para el análisis de la estructura social y estratificación en América Latina. El presente documento forma parte de estos materiales <sup>1/</sup>.

La primera etapa del estudio sobre Estratificación y movilidad social en América Latina comprende un análisis de los cambios ocurridos en la década 60-70. El mismo se realiza a través de datos censales obtenidos mediante el Programa OMUECE del Banco de Datos del CELADE.

Esta etapa requirió de la elaboración de cuadros originales multi-variados para todas las muestras censales de que disponía el CELADE, además, claro está, de aquellos que originalmente ya se habían efectuado dentro del Programa OMUECE.

Es así que se dispone a la fecha de un conjunto sumamente extenso y con un alto grado de desagregación de la información referida a diversos países de América Latina para los dos períodos definidos por el comienzo de la década del 60 y del 70 <sup>2/</sup>.

- 
- <sup>1/</sup> Comprenden estas publicaciones fascículos semejantes para todos aquellos países sobre los cuales se cuenta con muestras transformadas al sistema OMUECE. En la fecha de iniciación de estas publicaciones (enero 1975) se cuenta con los siguientes países: (1960) Argentina, Brasil, Chile, Costa Rica, Ecuador, El Salvador, Guatemala, Honduras, México, Panamá, Paraguay, República Dominicana y Uruguay; (1970) Argentina, Chile, México, Nicaragua, Panamá y Paraguay. Prontas a obtenerse: Costa Rica, El Salvador, Guatemala, Perú y República Dominicana.
- <sup>2/</sup> Para simplificar la manipulación de la información siempre nos referiremos en esta publicaciones a dos fechas solamente: 1960 y 1970. La fecha precisa de cada censo se especifica en la sección siguiente.

/En principio



En principio esta tarea no tiene una fecha de finalización predeterminada y se espera poder acumular en sucesivas etapas la nueva información censal que se vaya generando y obteniendo.

Si bien no es posible publicar las tabulaciones efectuadas dado su extraordinario volumen y su escaso grado de elaboración, se ha considerado de interés presentar cierto tipo de información relevante que debió ser elaborada total o parcialmente para las etapas del presente análisis.

Esta información comprende una serie de 23 cuadros de tabulaciones cruzadas y expresadas en forma porcentual. En virtud de que los datos aquí presentados son en cierta forma "arbitrarios" al constituir una selección derivada de cierto interés analítico, se ha preferido dejar abierta la posibilidad de reconstruir las cifras absolutas de los cuadros de manera de permitir otros tipos de análisis que eventualmente puedan interesar.

Cabe agregar que para ciertos países no fue posible construir los 23 cuadros previstos en virtud de la escasez de información de la muestra original. En estos casos se prefirió mantener la numeración original de cada cuadro sacrificando de cierta manera la presentación formal de la publicación en beneficio de una comparabilidad más operativa entre países.

Finalmente, algunas referencias necesarias para el uso de este material.

En primer lugar en el trabajo Proyecto sobre estratificación y movilidad social en América Latina, definiciones operativas<sup>3/</sup> se presenta la información básica referente a la forma de clasificación de las variables, número y definición de categorías y listado de los cuadros elaborados. Igualmente se discuten los problemas de confiabilidad de la información y el ajuste existente entre las muestras censales y los censos respectivos.

---

3/ Carlos H. Filgueira, CEPAL/UNICEF/Borrador. División de Desarrollo Social (marzo de 1975).



Esta publicación se vuelve un elemento imprescindible para el manejo correcto de la información comprendida en estos materiales, por cuanto en ella se encuentran las definiciones de las variables y categorías de los Cuadros.

En segundo lugar, las definiciones más generales y los procedimientos de elaboración de la información contenida en OMUECE se pueden encontrar en los Boletines del Banco de Datos de CELADE Nos. 5 y 6, de agosto de 1972 y enero de 1975 respectivamente.

En estos Boletines se ofrece una clara y exhaustiva información de los criterios de uniformación de las codificaciones, los criterios de clasificación adoptados, del programa básico de tabulaciones y la forma final de los registros OMUECE 60 y OMUECE 70.

Dado que toda la información que compone estos materiales proviene del sistema OMUECE, no está de más insistir en la importancia de conocer con mayor detalle la información contenida en estos Boletines.

En tercer lugar, hacemos referencia al material elaborado por esta División, Posibilidades y problemas de los estudios de estratificación social a través de datos censales<sup>4/</sup>, el cual, por su carácter un tanto más general y menos operacional puede complementar eficazmente el conjunto de documentos de apoyo a estos materiales.

Insistir aquí sobre la necesaria cautela en el uso de estos datos, puede resultar reiterativo para quien está familiarizado con el empleo de la información de muestras censales y con los problemas de confiabilidad y representatividad que con alguna frecuencia aparecen.

No cabe duda que con el esfuerzo pionero del Banco de Datos del CELADE se abre una nueva etapa de posibilidades de los estudios sociales en América Latina. Sin embargo, es bueno no perder de vista que al mismo tiempo, será necesario desarrollar y perfeccionar los criterios de evaluación de errores censales y muestrales, errores provenientes de la recolección de información, establecimiento de los límites de inferencias legítimas y todo tipo de problemas de medición que de no tenerse en cuenta pueden fácilmente invalidar los análisis aparentemente más rigurosos.

---

<sup>4/</sup> Carlos H. Filgueira, CEPAL/UNICEF/Borrador. División de Desarrollo Social. (marzo de 1975).

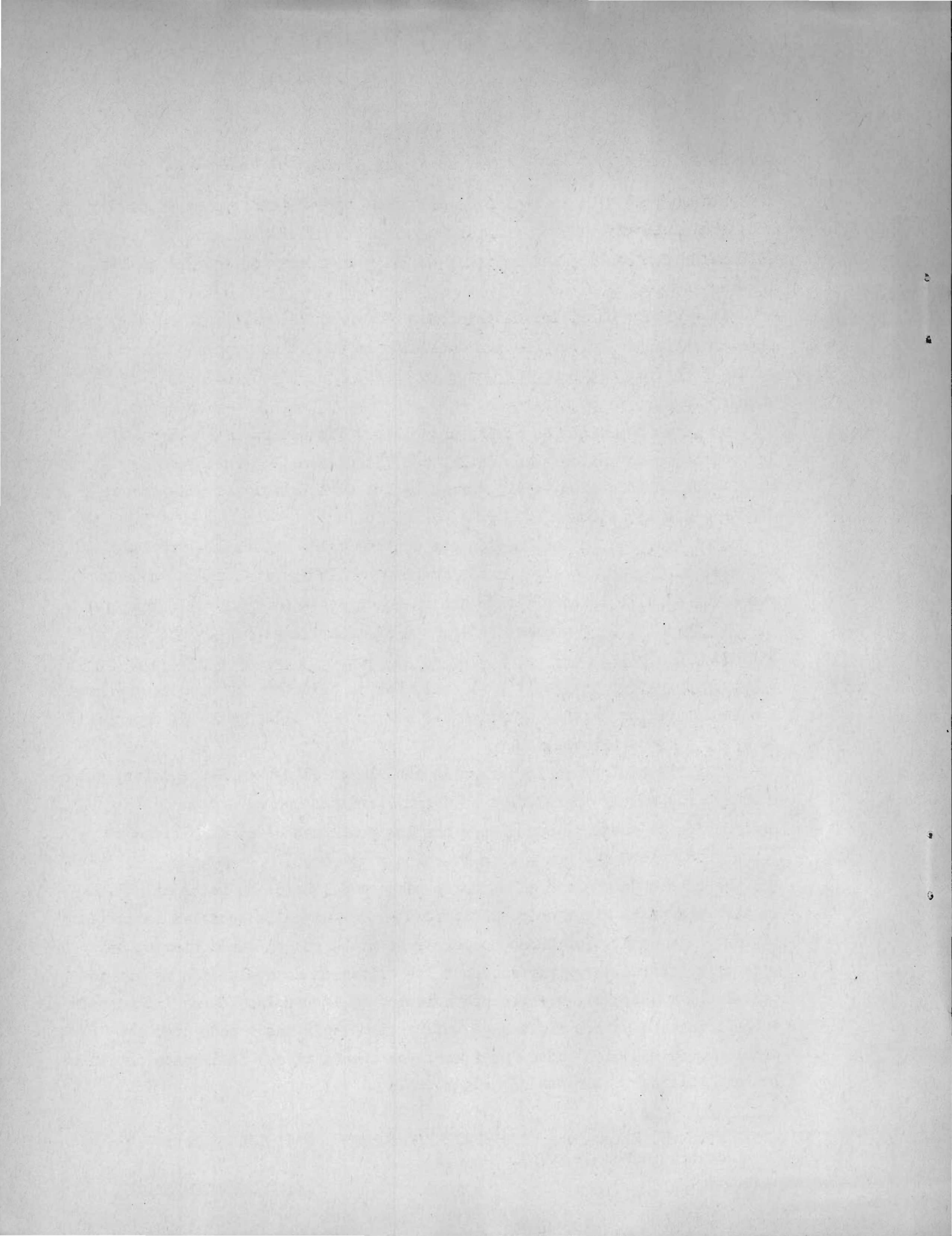

I. CARACTERISTICAS DE LA MUESTRA

Republica Dominicana (1960)

<u>Fecha del censo:</u>	07/08/60
<u>Población censada:</u>	3 047
<u>Tamaño de la muestra:</u>	201 556
<u>Porcentaje de la muestra:</u>	6.61
<u>Cuociente de expansión:</u>	15.13

Características investigadas (Registro OMUECE 60)

- Lugar de presencia
- Lugar de nacimiento
- Lugar de presencia (urbano-rural)
- Sexo
- Edad
- Relación con el jefe del hogar
- Estado civil
- Alfabetismo
- Asistencia escolar
- Nivel de instrucción
- Tipo de actividad
- Ocupación principal
- Rana de actividad económica
- Categoría ocupacional





REPUBLICA DOMINICANA 1960

Características	POBLACION			
	Censo		Muestra	
	Números Absolutos	Porcentaje	Números Absolutos	Porcentaje
<u>Zona</u>				
Urbana	922 090	30.3	36 535	18.1
Rural	2 124 980	69.7	165 021	81.9
<u>Sexo</u>				
Hombres	1 535 820	50.4	101 613	50.4
Mujeres	1 511 250	49.6	99 943	49.6
<u>Grupos de edades</u>				
00-09	1 047 060	34.4	69 324	34.4
10-19	679 880	22.3	44 935	22.3
20-29	469 910	15.4	31 127	15.4
30-39	338 550	11.1	22 334	11.1
40-49	220 350	7.3	14 520	7.3
50-59	139 880	4.5	8 747	4.3
60-69	87 660	2.9	5 834	2.9
70 y más	63 780	2.1	4 235	2.3
<u>Estado civil</u>				
Soltero	607 920	37.6	40 282	37.8
Casado	464 480	28.8	30 946	29.1
Unido	462 880	28.6	30 402	28.6
Viudo	51 110	3.8	3 412	3.3
Separado	19 780	1.2	1 311	1.2
<u>Alfabetismo</u>				
Alfabeto	1 316 770	65.9	87 220	65.9
Analfabeto	683 240	34.1	45 102	34.1
<u>Nivel de instrucción</u>				
Primario	1 335 830	95.4	64 425	93.9
Secundario	53 270	3.8	3 398	5.0
Superior	11 620	0.8	781	1.1
<u>Tipo de actividad</u>				
Económicamente activo	856 470	42.8	56 878	42.9
No económicamente activo	1 143 540	57.2	75 444	57.1

Fuente: Boletín del Banco de Datos N° 6, noviembre 1974, CELADE.

Comentarios acerca de la muestra

La comparación entre los resultados censales y los muestrales para algunas variables seleccionadas, si bien no constituye una prueba estadística rigurosa, permite por lo menos establecer cierto grado de ajuste entre ambos. A su vez, permite detectar algunos sesgos importantes que se pueden haber introducido en el proceso de muestreo.

En el caso de REPUBLICA DOMINICANA 60 se aprecia una importante subrepresentación de la categoría "zona urbana". Observamos, además, una sub y sobrerepresentación de las categorías "nivel de instrucción primario" y "nivel de instrucción secundario" respectivamente. El resto de las categorías no presenta diferencias de mayor entidad.



III. CUADROS ANEXOS \*/

- 1) Nivel educacional según sexo para todo el país, capital, urbano, rural.
- 2) Nivel educacional según sexo y edad para todo el país.
- 4) Nivel educacional según sexo y edad, para zona urbana.
- 5) Nivel educacional según sexo y edad, para zona rural.
- 6) Población por categoría de ocupación según rama de actividad.
- 7) Población masculina por categoría de ocupación según rama de actividad.
- 8) Población femenina por categoría de ocupación según rama de actividad.
- 9) Estratos ocupacionales según sexo para país, capital, urbano, rural.
- 10) Estratos ocupacionales según sexo y edad, para el país.
- 11) Distribución de niveles educacionales según estrato ocupacional, para el país.
- 12) Distribución de niveles educacionales según estrato ocupacional, para capital.
- 13) Distribución de niveles educacionales según estrato ocupacional, para zona urbana.
- 14) Distribución de niveles educacionales según estrato ocupacional, para zona rural.
- 15) Distribución de niveles educacionales según estrato ocupacional, para población masculina, para el país.
- 16) Distribución de niveles educacionales según estrato ocupacional para población femenina, para el país.

---

\*/ Toda la información contenida en los cuadros comprende la Población Económicamente Activa de 10 años y más.

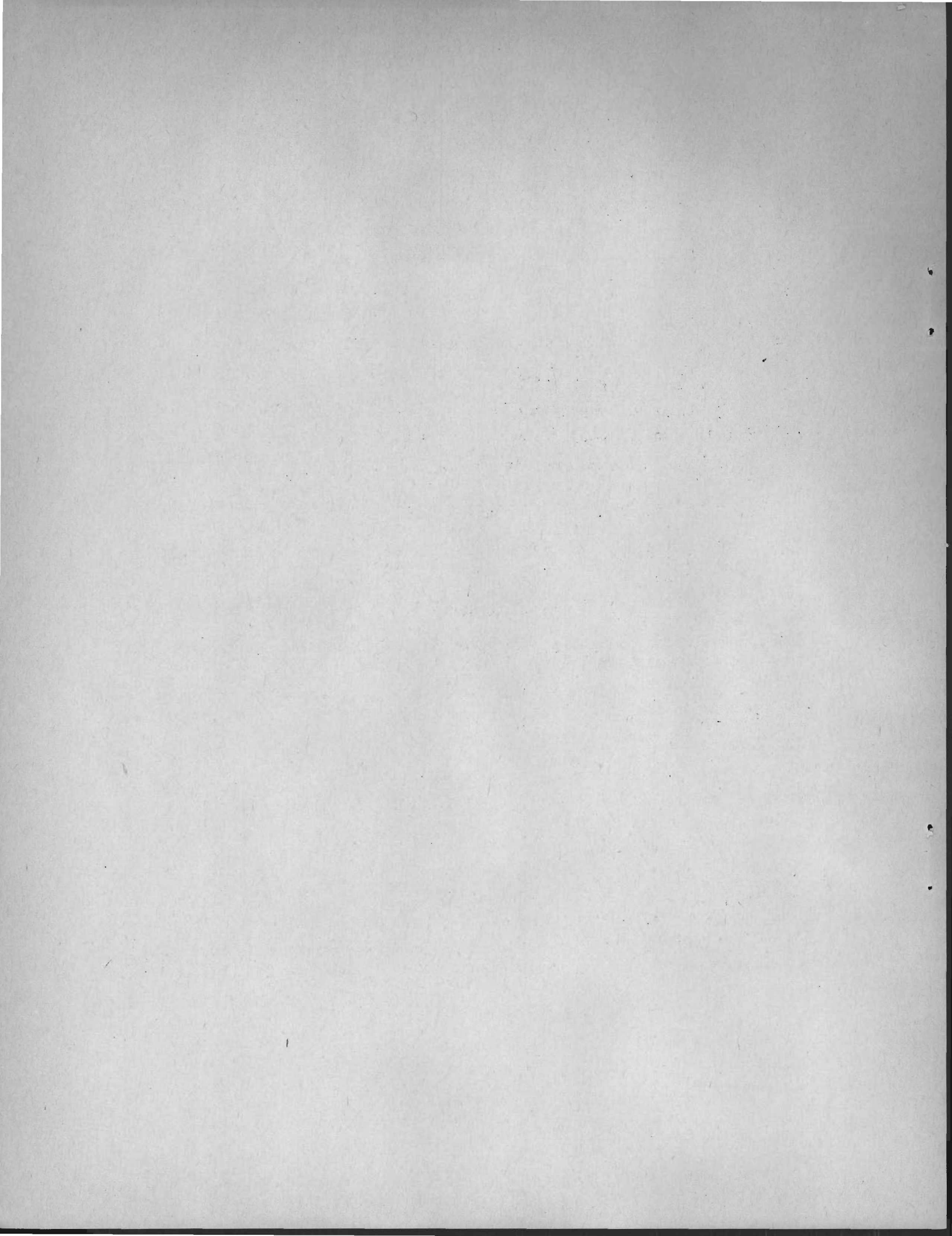

P A R T E    I I

C U A D R O S



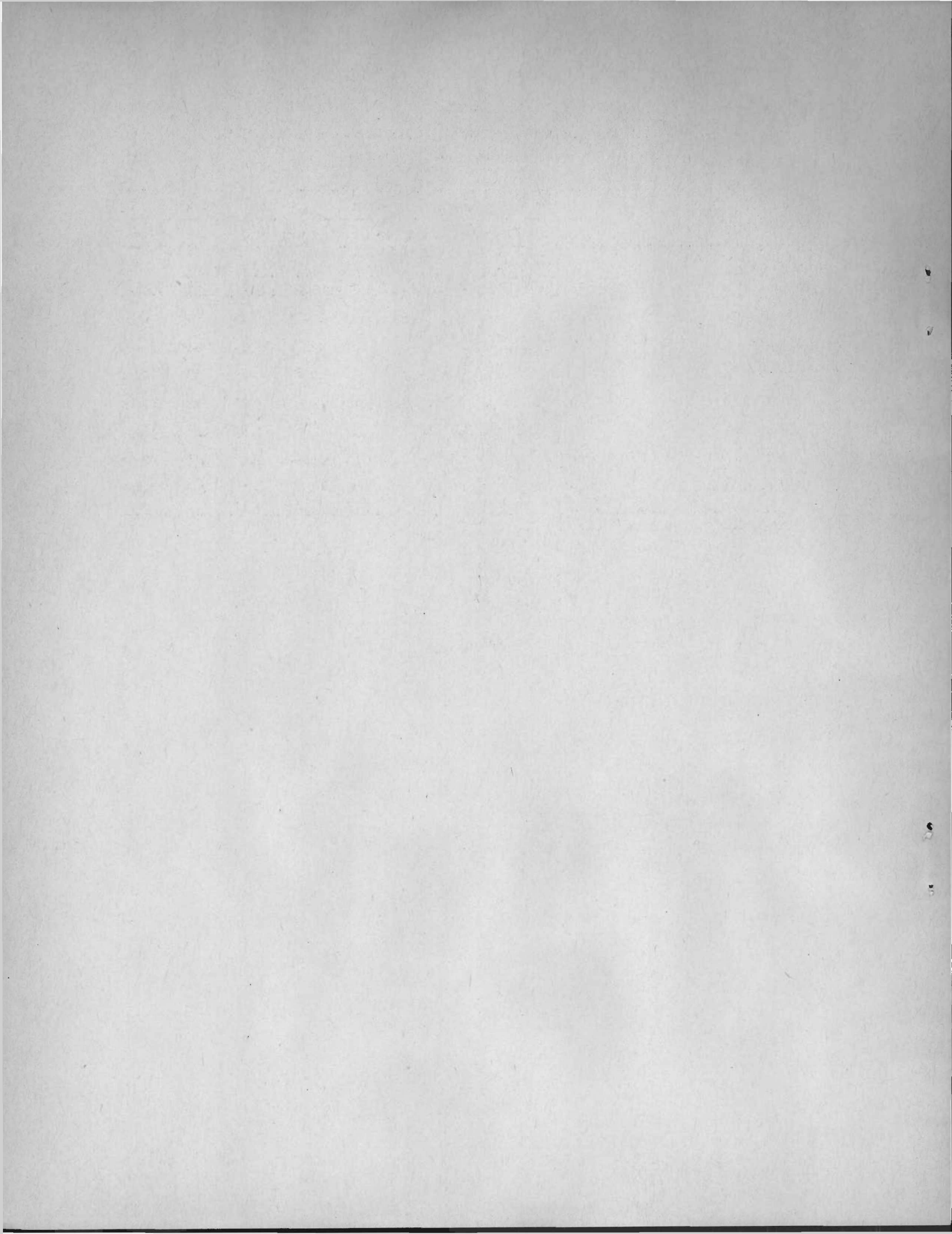

Cuadro 1

REPUBLICA DOMINICANA: NIVELES EDUCACIONALES SEGUN SEXO PARA TODO EL PAIS,  
ZONA URBANA Y RURAL, 1960

Número de años aprobados	País			Urbana			Rural		
	Total	Hombres	Mujeres	Total	Hombres	Mujeres	Total	Hombres	Mujeres
<u>Total</u>	<u>56 878</u>	<u>50 782</u>	<u>6 096</u>	<u>10 251</u>	<u>8 050</u>	<u>2 201</u>	<u>46 591</u>	<u>42 705</u>	<u>3 886</u>
	<u>100.00</u>	<u>100.00</u>	<u>100.00</u>	<u>100.00</u>	<u>100.00</u>	<u>100.00</u>	<u>100.00</u>	<u>100.00</u>	<u>100.00</u>
1) Ninguno	33.34	34.20	26.15	19.73	19.02	22.35	36.33	37.07	28.20
2) 1 - 3	37.81	38.50	32.11	30.85	31.02	30.17	39.34	39.90	33.23
3) 4 - 6	17.99	17.84	19.19	26.58	28.16	20.81	16.09	15.89	18.32
4) 7 - 9	7.21	6.53	12.89	15.04	15.14	14.67	5.49	4.91	11.89
5) 10 - 12	2.59	1.96	7.86	5.99	4.76	10.50	1.85	1.43	6.38
6) 13 y más	1.06	0.97	1.80	1.81	1.90	1.50	0.90	0.80	1.98
7) No declarado	0.00	0.00	0.00	0.00	0.00	0.00	0.00	0.00	0.00

CEPAL-UNICEF, Programa análisis censal, (QUECE).

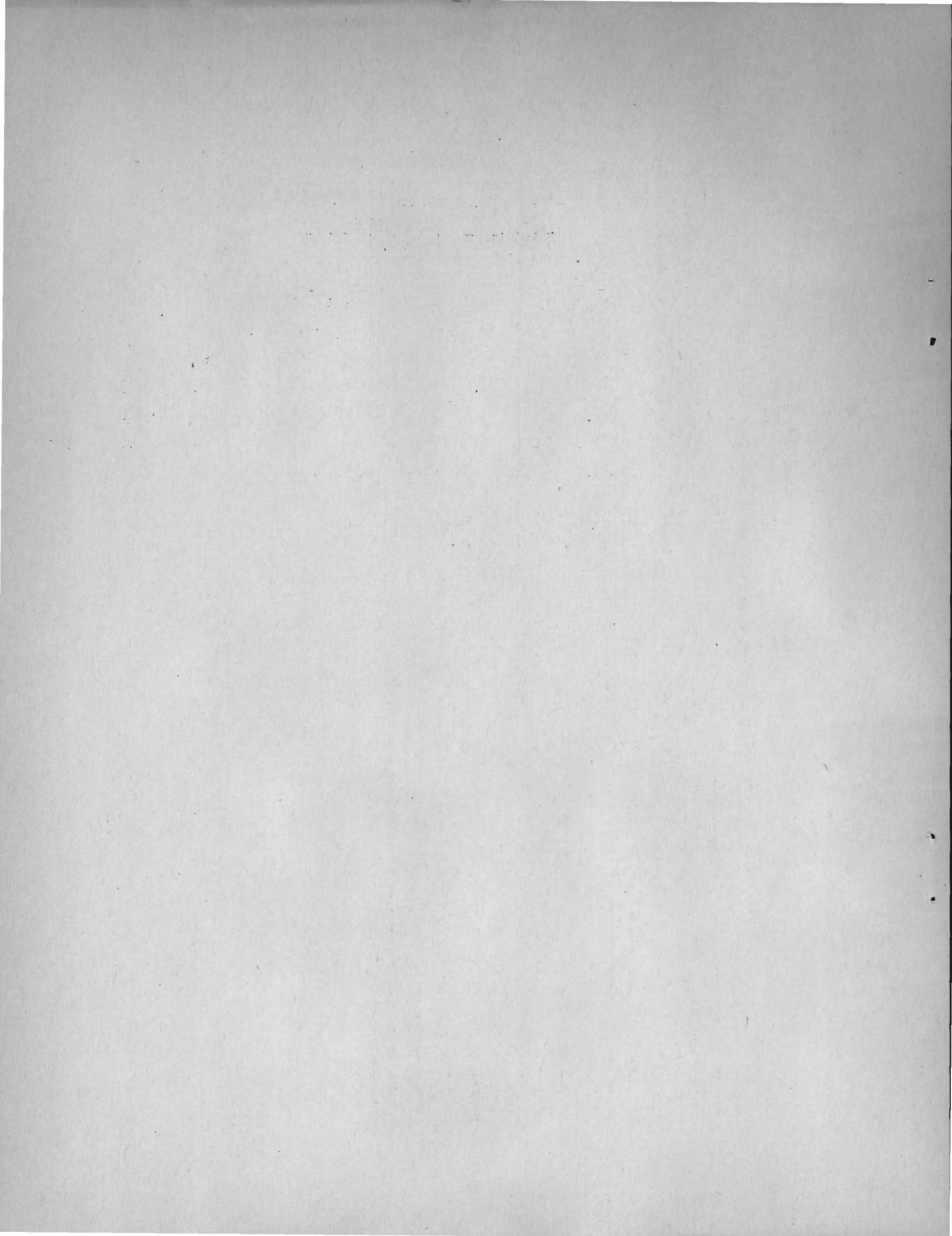



Cuadro 2

## REPUBLICA DOMINICANA: NIVELES EDUCACIONALES SEGUN SEXO Y EDAD PARA TODO EL PAIS, 1960

Número de años aprobados	Total			Menos de 20 años			21-30 años			31-50 años			Más de 50 años		
	Hombres	Mujeres	Total	Hombres	Mujeres	Total	Hombres	Mujeres	Total	Hombres	Mujeres	Total	Hombres	Mujeres	Total
<u>Total</u>	<u>56 878</u>	<u>50 782</u>	<u>6 096</u>	<u>11 510</u>	<u>10 075</u>	<u>1 435</u>	<u>17 117</u>	<u>15 128</u>	<u>1 989</u>	<u>20 019</u>	<u>17 933</u>	<u>2 086</u>	<u>8 232</u>	<u>7 646</u>	<u>586</u>
	<u>100.00</u>	<u>100.00</u>	<u>100.00</u>	<u>100.00</u>	<u>100.00</u>	<u>100.00</u>	<u>100.00</u>	<u>100.00</u>	<u>100.00</u>	<u>100.00</u>	<u>100.00</u>	<u>100.00</u>	<u>100.00</u>	<u>100.00</u>	<u>100.00</u>
1) Ninguno	33.30	34.30	26.10	25.80	26.70	19.60	21.50	22.20	15.80	36.50	37.10	31.50	60.90	61.10	58.50
2) 1 - 3	37.90	38.50	32.10	46.20	46.70	42.60	43.30	45.20	29.80	35.70	36.20	30.80	19.90	19.90	19.00
3) 4 - 6	18.00	17.90	19.20	21.70	21.60	22.60	20.60	20.60	20.30	16.50	16.30	18.10	11.10	11.10	11.10
4) 7 - 9	7.20	6.50	12.90	5.00	4.20	10.60	9.30	8.10	18.20	7.40	6.90	11.00	5.60	5.50	7.20
5) 10 - 12	2.60	1.90	7.90	1.20	0.80	4.20	3.80	2.60	12.70	2.60	2.20	7.00	1.80	1.70	3.40
6) 13 y más	1.00	0.90	1.80	0.10	0.00	0.40	1.50	1.30	3.20	1.30	1.30	1.60	0.70	0.70	0.80
7) No declarado	0.00	0.00	0.00	0.00	0.00	0.00	0.00	0.00	0.00	0.00	0.00	0.00	0.00	0.00	0.00

CEPAL-UNICEF, Programa análisis censal, (QUECE).

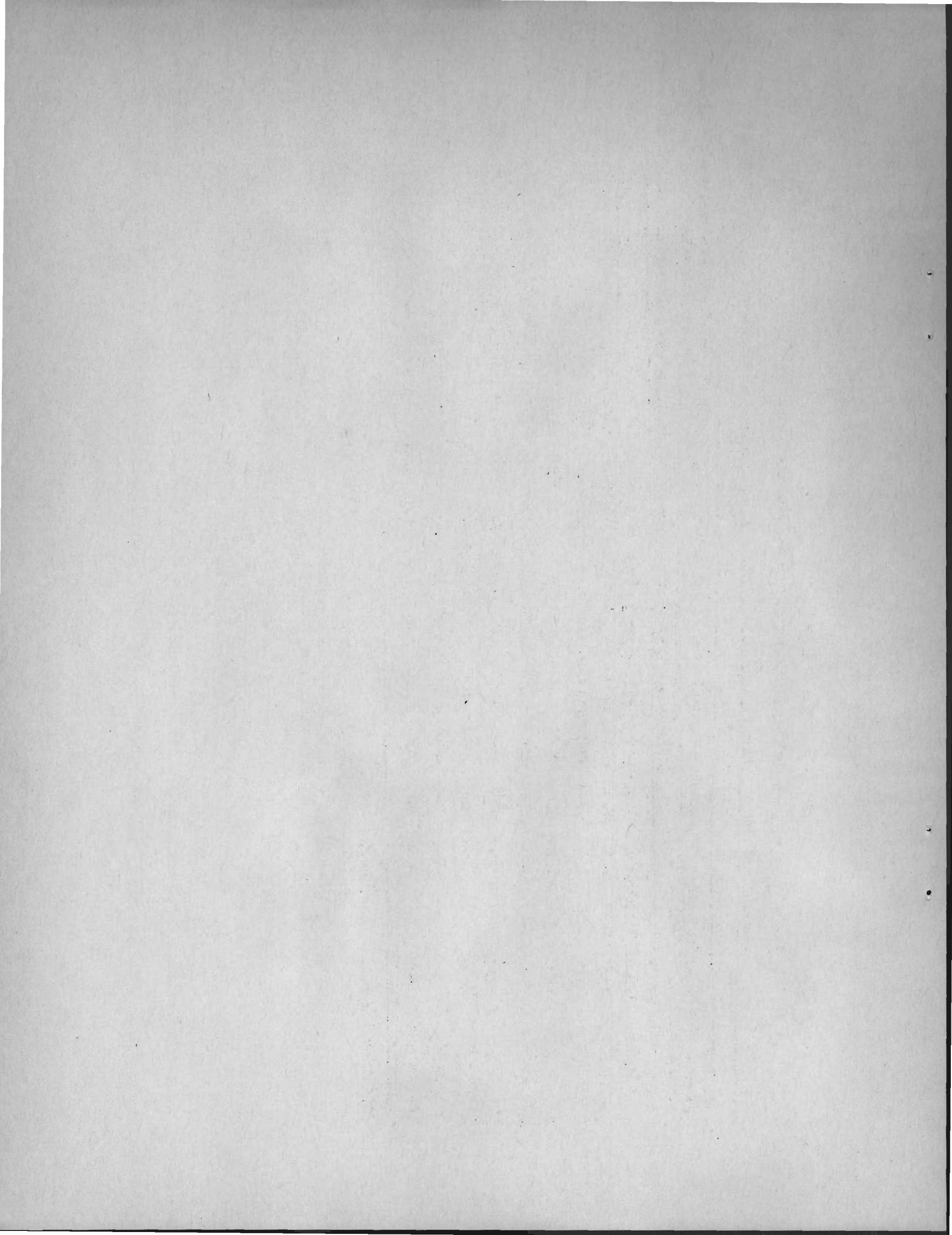

Cuadro 4

## REPUBLICA DOMINICANA: NIVELES EDUCACIONALES SEGUN SEXO Y EDAD PARA ZONA URBANA, 1960

Número de años aprobados	Total			Menos de 20 años			21-30 años			31-50 años			Más de 50 años		
	Total	Hombres	Mujeres	Total	Hombres	Mujeres	Total	Hombres	Mujeres	Total	Hombres	Mujeres	Total	Hombres	Mujeres
<u>Total</u>	<u>10 251</u>	<u>8 050</u>	<u>2 201</u>	<u>1 764</u>	<u>1 228</u>	<u>536</u>	<u>3 336</u>	<u>2 598</u>	<u>738</u>	<u>3 753</u>	<u>3 030</u>	<u>723</u>	<u>1 398</u>	<u>1 194</u>	<u>204</u>
	100.00	100.00	100.00	100.00	100.00	100.00	100.00	100.00	100.00	100.00	100.00	100.00	100.00	100.00	100.00
1) Ninguno	19.73	19.02	22.35	17.12	16.37	18.84	12.35	11.70	14.63	20.92	19.83	25.45	37.48	35.59	48.53
2) 1 - 3	30.85	31.02	30.17	37.76	36.24	41.24	30.39	32.42	23.31	31.12	31.19	30.84	22.39	22.19	23.53
3) 4 - 6	26.58	28.16	20.81	29.76	32.33	23.88	29.11	31.41	21.00	25.07	26.47	19.23	20.60	21.11	17.65
4) 7 - 9	15.04	15.14	14.67	12.58	13.19	11.19	17.30	16.51	20.05	14.81	15.05	13.83	13.38	14.41	7.35
5) 10 - 12	5.99	4.76	10.50	2.66	1.79	4.66	8.51	5.77	18.16	5.84	5.02	9.27	4.58	4.94	2.45
6) 13 y más	1.81	1.90	1.50	0.11	0.08	0.19	2.34	2.19	2.85	2.24	2.44	1.38	1.57	1.76	0.49
7) No declarado	0.00	0.00	0.00	0.00	0.00	0.00	0.00	0.00	0.00	0.00	0.00	0.00	0.00	0.00	0.00

CEPAL-UNICEF, Programa análisis censal, (OMUECE).



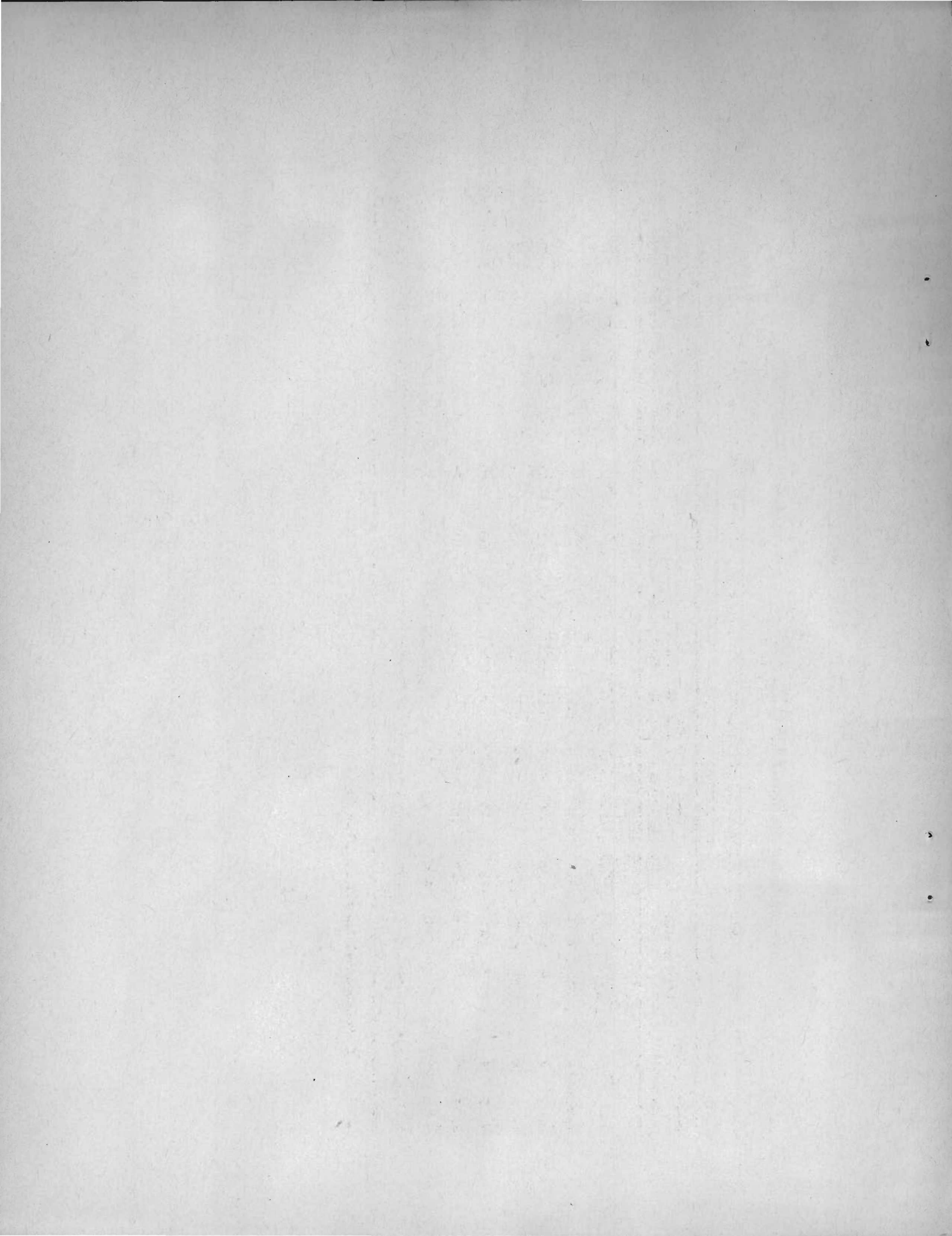

Cuadro 5

## REPUBLICA DOMINICANA: NIVELES EDUCACIONALES SEGUN SEXO Y EDAD PARA ZONA RURAL, 1960

Número de años aprobados	Total			Menos de 20 años			21-30 años			31-50 años			Más de 50 años		
	Hombres	Mujeres	Total	Hombres	Mujeres	Total	Hombres	Mujeres	Total	Hombres	Mujeres	Total	Hombres	Mujeres	Total
<u>Total</u>	<u>46 591</u>	<u>42 705</u>	<u>3 886</u>	<u>9 742</u>	<u>8 844</u>	<u>898</u>	<u>13 774</u>	<u>12 524</u>	<u>1 250</u>	<u>16 245</u>	<u>14 889</u>	<u>1 356</u>	<u>6 830</u>	<u>6 448</u>	<u>382</u>
	<u>100.00</u>	<u>100.00</u>	<u>100.00</u>	<u>100.00</u>	<u>100.00</u>	<u>100.00</u>	<u>100.00</u>	<u>100.00</u>	<u>100.00</u>	<u>100.00</u>	<u>100.00</u>	<u>100.00</u>	<u>100.00</u>	<u>100.00</u>	<u>100.00</u>
1) Ninguno	36.33	37.07	28.20	27.35	28.10	19.93	23.70	24.43	16.40	40.10	40.61	34.51	65.67	65.78	63.87
2) 1 - 3	39.34	39.90	33.23	47.66	48.08	43.43	46.49	47.78	33.60	36.69	37.23	30.83	19.34	19.51	16.49
3) 4 - 6	16.09	15.89	18.32	20.23	20.07	21.83	18.48	18.34	19.92	14.51	14.23	17.55	9.12	9.21	7.59
4) 7 - 9	5.49	4.91	11.89	3.66	3.00	10.24	7.34	6.36	17.12	5.64	5.29	9.51	4.01	3.83	7.07
5) 10 - 12	1.85	1.43	6.38	0.98	0.68	3.90	2.65	1.96	9.52	1.93	1.57	5.83	1.29	1.13	3.93
6) 13 y más	0.90	0.80	1.98	0.12	0.07	0.67	1.34	1.13	3.44	1.13	1.07	1.77	0.57	0.54	1.05
7) No declarado	0.00	0.00	0.00	0.00	0.00	0.00	0.00	0.00	0.00	0.00	0.00	0.00	0.00	0.00	0.00

CEPAL-UNICEF, Programa análisis censal, (CUECE).





Cuadro 6

## REPUBLICA DOMINICANA: POBLACION POR CATEGORIA DE OCUPACION SEGUN RAMA DE ACTIVIDAD, 1960

Rama de actividad	Total	Porcen- taje	Emplea- dores	Trabaja- dores por cuen- ta propia	Emplea- dos	Familia- res no remune- rados	No clasi- ficado y no decla- rado
<u>Total</u>	<u>56 878</u>	<u>100.00</u>	<u>0.90</u>	<u>42.10</u>	<u>43.20</u>	<u>13.80</u>	<u>0.00</u>
1) Agricultura, silvicultura, caza y pesca	35 489	100.00	0.70	53.90	24.00	21.40	0.00
2) Explotación de minas y canteras	124	100.00	0.00	2.40	97.60	0.00	0.00
3) Industria tradicional	3 488	100.00	0.90	34.40	63.90	0.80	0.00
4) Industria intermedia	485	100.00	2.10	12.00	84.50	1.40	0.00
5) Industria mecánica	514	100.00	1.20	30.30	67.50	1.00	0.00
6) Construcción	1 412	100.00	1.30	16.80	81.60	0.30	0.00
7) Electricidad, gas, agua y servicios sanitarios	234	100.00	0.00	0.40	99.60	0.00	0.00
8) Comercio	3 479	100.00	3.60	55.60	35.60	5.20	0.00
9) Seguros, bancos, bienes inmuebles y servicios gubernamentales	3 152	100.00	0.10	0.30	99.50	0.10	0.00
10) Transporte	1 436	100.00	0.10	95.00	64.80	0.10	0.00
11) Servicios personales	3 170	100.00	0.70	13.00	85.90	0.40	0.00
12) Otros servicios	1 839	100.00	1.30	8.30	90.20	0.20	0.00
13) Actividades no bien especificadas y no se aplica	2 056	100.00	0.10	7.00	92.60	0.30	0.00

CEPAL-UNICEF, Programa análisis censal, (OMUECE).

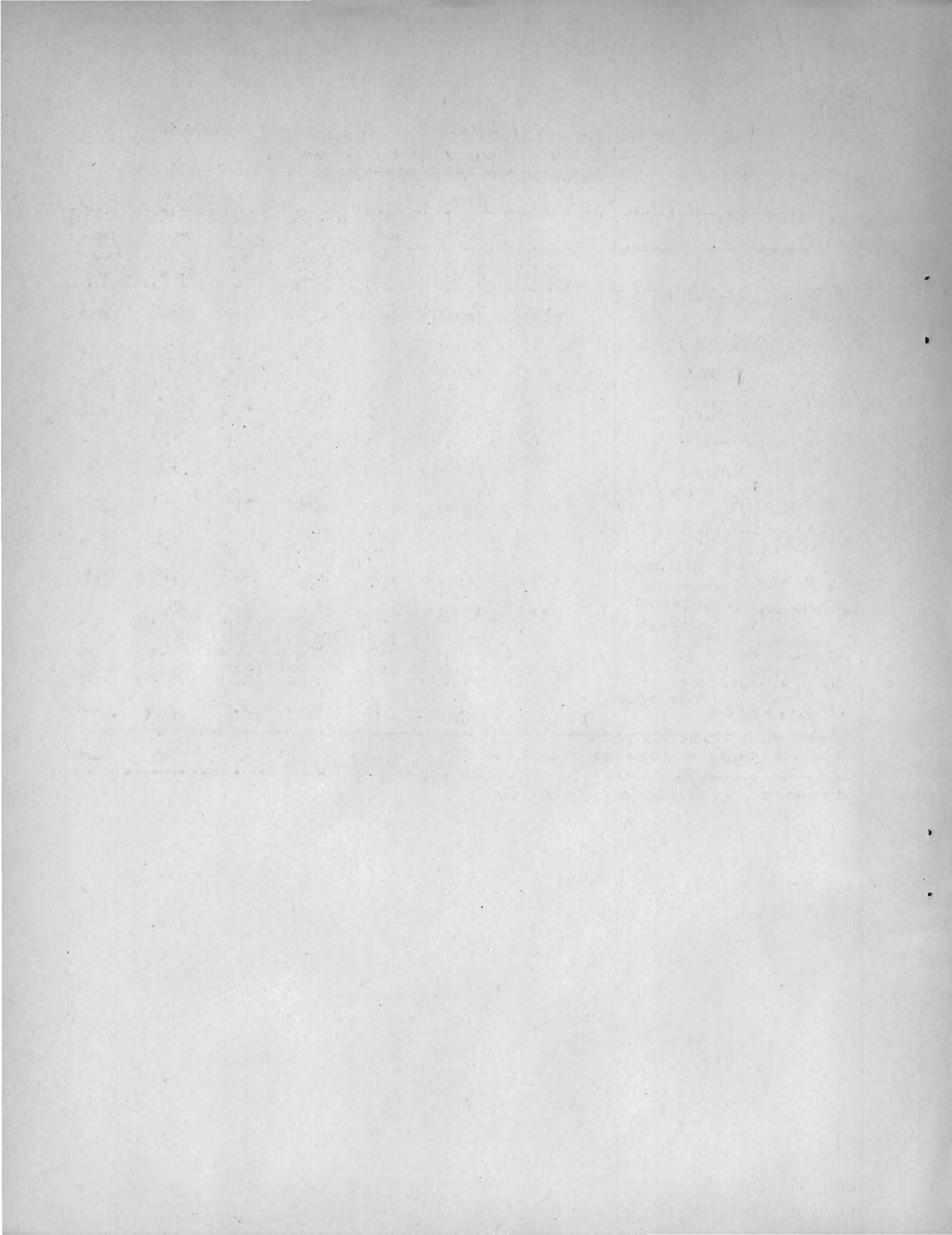

Cuadro 7

REPUBLICA DOMINICANA: POBLACION MASCULINA POR CATEGORIA  
DE OCUPACION SEGUN RAMA DE ACTIVIDAD, 1960

Rama de actividad	Total	Porcen- taje	Emplea- dores	Trabaja- dores por cuen- ta propia	Emplea- dos	Familia- res no remune- rados	No clasi- ficado y no decla- rado
<u>Total</u>	<u>50 782</u>	<u>100.00</u>	<u>0.90</u>	<u>44.60</u>	<u>39.60</u>	<u>14.90</u>	<u>0.00</u>
1) Agricultura, silvicultura, caza y pesca	34 856	100.00	0.70	54.20	23.90	21.20	0.00
2) Explotación de minas y canteras	122	100.00	0.00	2.50	97.50	0.00	0.00
3) Industria tradicional	2 712	100.00	1.10	30.10	67.80	1.00	0.00
4) Industria intermedia	456	100.00	2.00	11.40	85.30	1.30	0.00
5) Industria mecánica	509	100.00	1.20	30.10	67.70	1.00	0.00
6) Construcción	1 399	100.00	1.30	16.80	81.60	0.30	0.00
7) Electricidad, gas, agua y servicios sanitarios	221	100.00	0.00	0.50	99.50	0.00	0.00
8) Comercio	2 753	100.00	4.10	54.90	37.30	3.70	0.00
9) Seguros, bancos, bienes inmuebles y servicios gubernamentales	2 910	100.00	0.10	0.30	99.50	0.10	0.00
10) Transporte	1 410	100.00	0.10	35.30	64.50	0.10	0.00
11) Servicios personales	650	100.00	2.80	34.50	62.20	0.50	0.00
12) Otros servicios	846	100.00	2.00	15.00	82.90	0.10	0.00
13) Actividades no bien especificadas y no se aplica	1 938	100.00	0.10	7.20	92.40	0.30	0.00

CEPAL-UNICEF, Programa análisis censal, (OMUEGE).



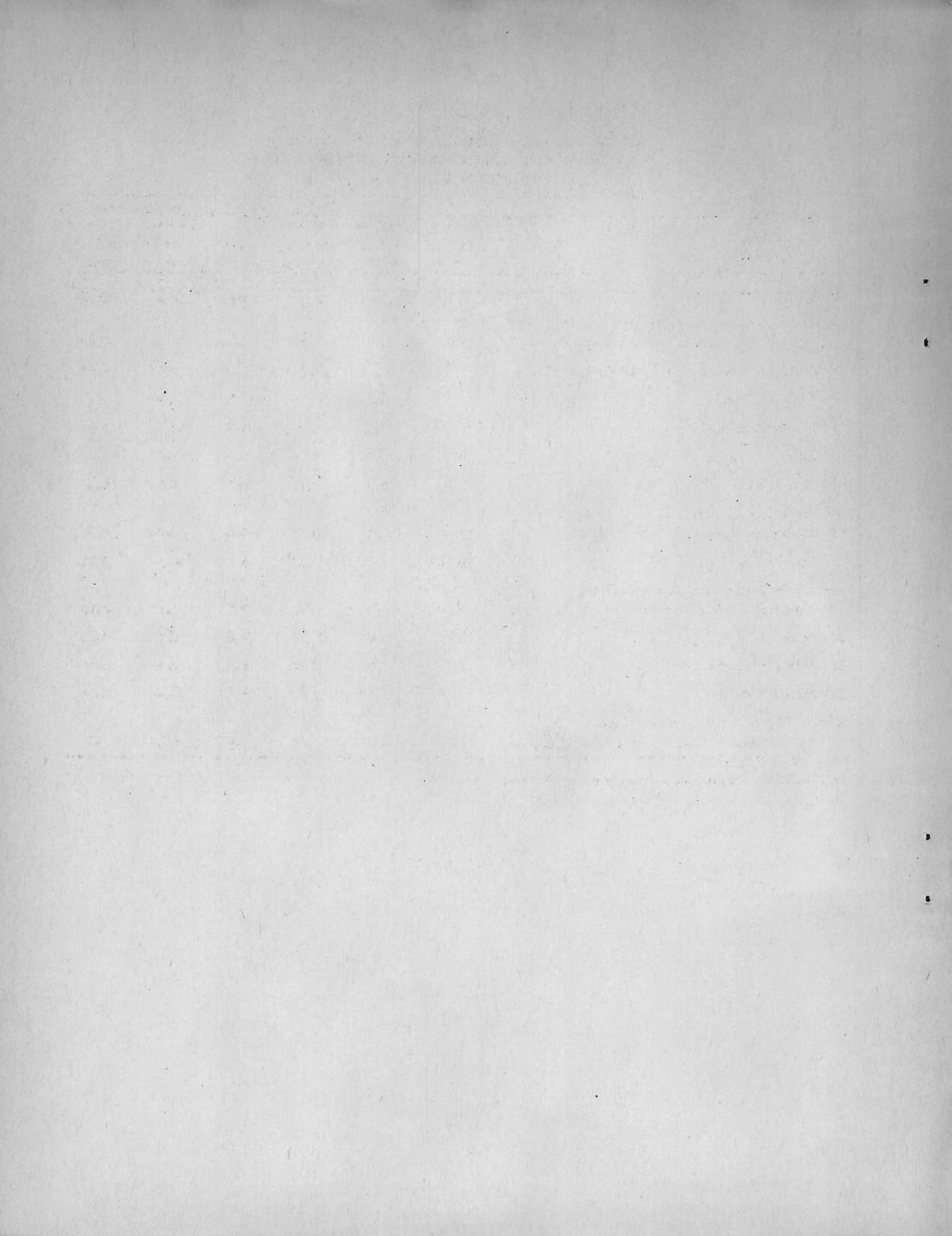

## Cuadro 8

REPÚBLICA DOMINICANA: POBLACION FEMENINA POR CATEGORIA  
DE OCUPACION SEGUN RAMA DE ACTIVIDAD, 1960

Rama de actividad	Total	Porcen- taje	Emplea- dores	Trabaja- dores por cuen- ta propia	Emplea- dos	Familia- res no remine- rados	No clasi- ficado y no decla- rado
<u>Total</u>	<u>6 096</u>	<u>100.00</u>	<u>0.60</u>	<u>21.30</u>	<u>73.20</u>	<u>4.90</u>	<u>0.00</u>
1) Agricultura, silvicultura, caza y pesca	633	100.00	1.30	40.60	25.80	32.30	0.00
2) Explotación de minas y canteras	2	100.00	0.00	0.00	100.00	0.00	0.00
3) Industria tradicional	776	100.00	0.10	49.40	50.10	0.40	0.00
4) Industria intermedia	29	100.00	3.40	20.70	72.50	3.40	0.00
5) Industria mecánica	5	100.00	0.00	60.00	40.00	0.00	0.00
6) Construcción	13	100.00	0.00	23.10	76.90	0.00	0.00
7) Electricidad, gas, agua y servicios sanitarios	13	100.00	0.00	0.00	100.00	0.00	0.00
8) Comercio	726	100.00	1.70	58.30	29.10	10.90	0.00
9) Seguros, bancos, bienes inmuebles y servicios gubernamentales	242	100.00	0.00	0.40	99.60	0.00	0.00
10) Transporte	26	100.00	0.00	15.40	84.60	0.00	0.00
11) Servicios personales	2 520	100.00	0.20	7.40	91.90	0.40	0.00
12) Otros servicios	993	100.00	0.60	2.50	96.60	0.30	0.00
13) Actividades no bien especificadas y no se aplica	118	100.00	0.00	3.40	96.60	0.00	0.00

CEPAL-UNICEF, Programa análisis censal, (OMUECE).





Cuadro 9

## REPUBLICA DOMINICANA: ESTRATOS OCUPACIONALES SEGUN SEXO PARA PAIS, ZONA URBANA Y ZONA RURAL, 1960

Estratos ocupacionales	Total	Hombres	Mujeres	Zona Urbana			Zona rural		
				Total	Hombres	Mujeres	Total	Hombres	Mujeres
<u>Total</u>	<u>56 878</u>	<u>50 782</u>	<u>6 097</u>	<u>10 287</u>	<u>8 077</u>	<u>2 210</u>	<u>46 591</u>	<u>42 705</u>	<u>3 886</u>
	<u>100.00</u>	<u>100.00</u>	<u>100.00</u>	<u>100.00</u>	<u>100.00</u>	<u>100.00</u>	<u>100.00</u>	<u>100.00</u>	<u>100.00</u>
<u>I. Estratos ocupacionales medios y altos en ocupaciones secundarias y terciarias</u>	<u>11.80</u>	<u>9.40</u>	<u>30.90</u>	<u>25.70</u>	<u>22.90</u>	<u>36.20</u>	<u>8.70</u>	<u>6.90</u>	<u>28.00</u>
Subtotal categorías a, b, c y d	3.40	2.10	13.80	8.50	5.60	19.10	2.30	1.50	10.90
a) Empleadores de comercio, industria y servicios	0.40	0.40	0.40	1.10	1.20	0.50	0.30	0.30	0.40
b) Personal de dirección de comercio, industria y servicios	0.30	0.30	0.30	0.60	0.70	0.30	0.20	0.20	0.20
c) Profesionales y semiprofesionales libres	0.30	0.30	0.50	0.70	0.80	0.50	0.20	0.20	0.60
d) Profesionales dependientes	2.40	1.10	12.60	6.10	2.90	17.80	1.60	0.80	9.70
Subtotal categorías e y f	8.40	7.30	17.10	17.20	17.30	17.10	6.40	5.40	17.10
e) Actividades por cuenta propia del comercio	3.70	3.20	8.00	7.50	7.30	8.30	2.90	2.40	7.80
f) Empleados, vendedores y personal subalterno de industria, comercio y servicios	4.70	4.10	9.10	9.70	10.00	8.80	3.50	3.00	9.30
<u>II. Estratos ocupacionales bajos en actividades secundarias</u>	<u>13.90</u>	<u>13.90</u>	<u>14.50</u>	<u>30.30</u>	<u>34.60</u>	<u>14.60</u>	<u>10.30</u>	<u>10.00</u>	<u>14.50</u>
a) Trabajadores asalariados	10.00	10.30	7.80	21.30	24.70	8.50	7.50	7.60	7.40
b) Trabajadores por cuenta propia y familiar sin remunerar	3.90	3.60	6.70	9.00	9.90	6.10	2.80	2.40	7.10
<u>III. Estratos ocupacionales bajos en actividades terciarias</u>	<u>6.40</u>	<u>1.90</u>	<u>43.40</u>	<u>13.20</u>	<u>4.00</u>	<u>46.80</u>	<u>4.90</u>	<u>1.50</u>	<u>41.40</u>
a) Trabajadores de servicio asalariado	5.70	1.50	40.30	11.70	2.90	43.80	4.40	1.20	38.30
b) Trabajadores de servicios por cuenta propia y familiar no remunerado	0.70	0.40	3.10	1.50	1.10	3.00	0.50	0.30	3.10
<u>IV. Estratos ocupacionales medios y altos en actividades primarias</u>	<u>0.50</u>	<u>0.50</u>	<u>0.10</u>	<u>0.40</u>	<u>0.40</u>	<u>0.10</u>	<u>0.50</u>	<u>0.50</u>	<u>0.10</u>
a) Empleadores agrícolas y en actividades extractivas	0.50	0.50	0.10	0.40	0.40	0.10	0.50	0.50	0.10
<u>V. Estratos ocupacionales bajos en actividades primarias y extractivas</u>	<u>62.20</u>	<u>68.50</u>	<u>10.30</u>	<u>20.50</u>	<u>25.60</u>	<u>2.00</u>	<u>71.40</u>	<u>76.60</u>	<u>15.00</u>
a) Asalariado rural	15.20	16.70	2.70	9.20	11.40	1.50	16.50	17.80	3.40
b) Trabajadores por cuenta propia, no empleadores y familiar no remunerado	47.00	51.80	7.60	11.30	14.20	0.50	54.90	58.80	11.60
<u>VI. Otros (residuales)</u>	<u>5.20</u>	<u>5.80</u>	<u>0.80</u>	<u>9.90</u>	<u>12.50</u>	<u>0.30</u>	<u>4.20</u>	<u>4.50</u>	<u>1.00</u>
a)	5.20	5.80	0.80	9.90	12.50	0.30	4.20	4.50	1.00

CEPAL-UNICEF, Programa análisis censal, (OMUECE).

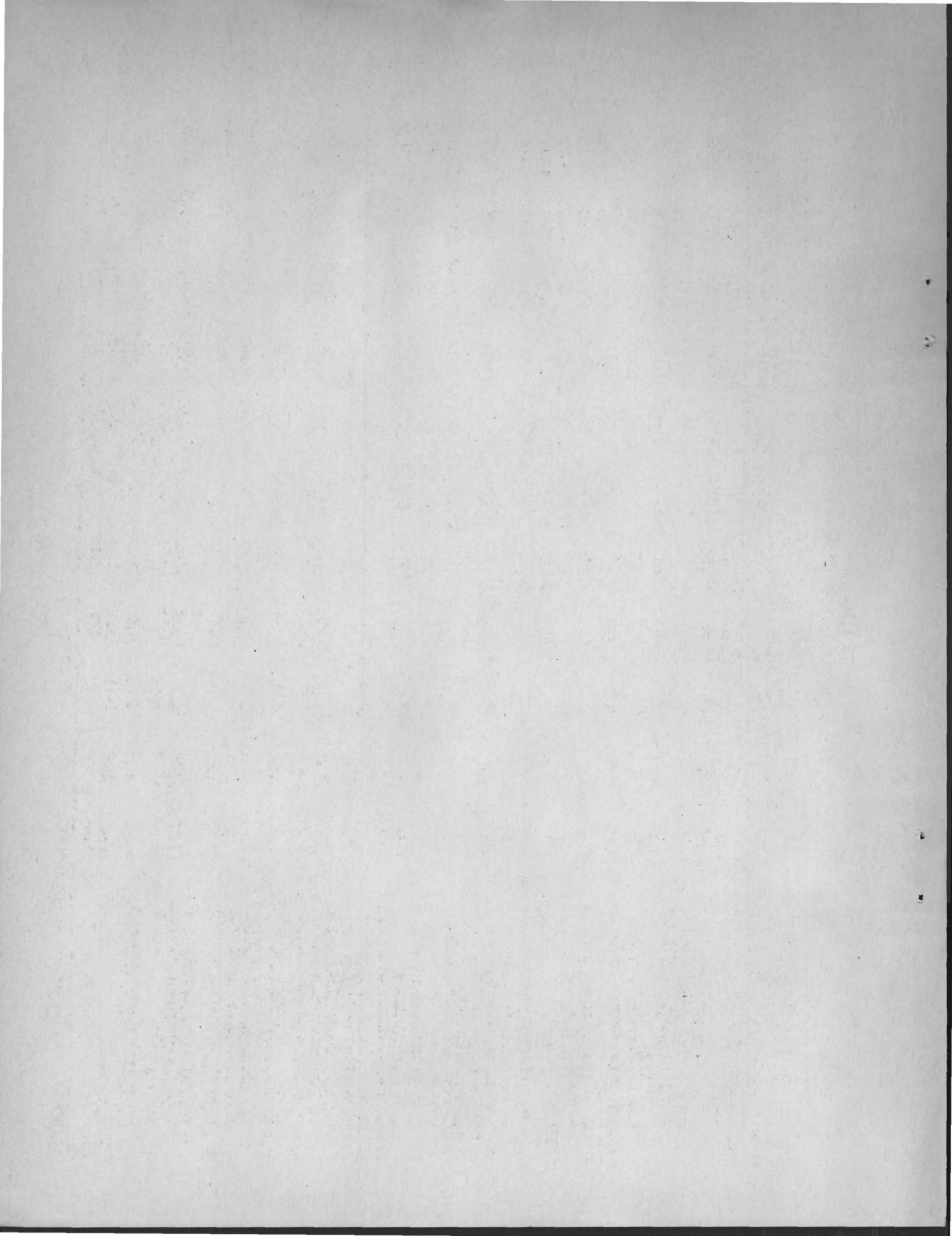

Cuadro 10

REPUBLICA DOMINICANA: ESTRATOS OCUPACIONALES SEGUN SEXO Y EDAD, PARA TODO EL PAIS, 1960

Estratos ocupacionales	Menos de 20 años			21-30 años			31-50 años			Más de 50 años		
	Total	Hombres	Mujeres	Total	Hombres	Mujeres	Total	Hombres	Mujeres	Total	Hombres	Mujeres
<b>Total</b>	<b>11 510</b>	<b>10 075</b>	<b>1 435</b>	<b>17 117</b>	<b>15 128</b>	<b>1 989</b>	<b>20 019</b>	<b>17 933</b>	<b>2 086</b>	<b>8 232</b>	<b>7 646</b>	<b>586</b>
	<u>100.00</u>	<u>100.00</u>	<u>100.00</u>	<u>100.00</u>	<u>100.00</u>	<u>100.00</u>	<u>100.00</u>	<u>100.00</u>	<u>100.00</u>	<u>100.00</u>	<u>100.00</u>	<u>100.00</u>
<b>I. Estratos ocupacionales medios y altos en ocupaciones secundarias y terciarias</b>	<b>7.50</b>	<b>6.10</b>	<b>17.80</b>	<b>13.70</b>	<b>9.90</b>	<b>42.50</b>	<b>13.30</b>	<b>11.30</b>	<b>30.30</b>	<b>10.00</b>	<b>8.70</b>	<b>26.30</b>
Subtotal categorías a, b, c y d	1.50	0.50	9.80	4.50	2.20	20.30	3.80	2.80	12.20	3.30	2.70	10.60
a) Empleadores de comercio, industria y servicios	0.10	0.00	0.20	0.20	0.20	0.20	0.70	0.70	0.70	0.90	0.90	1.00
b) Personal de dirección de comercio, industria y servicios	0.00	0.00	-	0.10	0.10	0.00	0.40	0.40	0.50	0.70	0.60	0.90
c) Profesionales y semiprofesionales libres	0.00	0.00	0.10	0.30	0.20	0.60	0.40	0.40	0.60	0.60	0.50	1.40
d) Profesionales dependientes	1.40	0.50	8.50	3.70	1.70	19.50	2.30	1.30	10.40	1.10	0.70	7.30
Subtotal categorías e y f	6.00	5.60	8.90	9.40	7.70	22.20	9.50	8.50	18.10	6.70	6.00	15.70
e) Actividades por cuenta propia del comercio	1.80	1.80	2.00	3.30	2.80	7.30	5.00	4.30	11.30	4.00	3.30	13.10
f) Empleados, vendedores y personal subalterno de industria, comercio y servicios	4.20	3.80	6.90	6.10	4.90	14.90	4.50	4.20	6.80	2.70	2.70	2.60
<b>II. Estratos ocupacionales bajos en actividades secundarias</b>	<b>7.70</b>	<b>7.80</b>	<b>6.70</b>	<b>15.60</b>	<b>16.00</b>	<b>13.20</b>	<b>16.90</b>	<b>16.60</b>	<b>20.20</b>	<b>11.80</b>	<b>11.40</b>	<b>18.10</b>
a) Trabajadores asalariados	6.50	6.70	4.80	11.90	12.40	8.10	11.50	11.70	9.50	7.70	7.70	7.70
b) Trabajadores por cuenta propia y familiar sin remunerar	1.20	1.10	1.80	3.70	3.60	5.10	5.40	4.90	10.70	4.10	3.70	10.40
<b>III. Estratos ocupacionales bajos en actividades terciarias</b>	<b>9.40</b>	<b>1.60</b>	<b>63.80</b>	<b>5.50</b>	<b>1.40</b>	<b>36.80</b>	<b>6.10</b>	<b>2.40</b>	<b>37.90</b>	<b>4.60</b>	<b>2.30</b>	<b>35.20</b>
a) Trabajadores de servicio asalariado	9.00	1.30	62.90	5.10	1.20	34.90	5.10	1.80	33.10	3.70	1.80	29.00
b) Trabajadores de servicio por cuenta propia y familiar no remunerado	0.40	0.30	0.90	0.40	0.20	1.90	1.00	0.60	4.80	0.90	0.50	6.20
<b>IV. Estratos ocupacionales medios y altos en actividades primarias</b>	<b>0.00</b>	<b>0.00</b>	<b>-</b>	<b>0.10</b>	<b>0.20</b>	<b>-</b>	<b>0.60</b>	<b>0.60</b>	<b>0.10</b>	<b>1.40</b>	<b>1.40</b>	<b>0.80</b>
a) Empleadores agrícolas y en actividades extractivas	0.00	0.00	-	0.10	0.20	-	0.60	0.60	0.10	1.40	1.40	0.80
<b>V. Estratos ocupacionales bajos en actividades primarias y extractivas</b>	<b>70.50</b>	<b>79.00</b>	<b>10.70</b>	<b>56.40</b>	<b>62.90</b>	<b>7.00</b>	<b>59.40</b>	<b>65.00</b>	<b>10.80</b>	<b>69.70</b>	<b>73.60</b>	<b>18.40</b>
a) Asalariado rural	15.30	17.10	2.20	16.80	18.60	2.80	14.80	16.10	3.00	13.20	14.00	2.70
b) Trabajadores por cuenta propia, no empleadores y familiar no remunerado	55.20	61.90	8.40	39.60	44.30	4.20	44.60	48.90	7.80	56.50	59.60	15.70
<b>VI. Otros</b>	<b>4.90</b>	<b>5.50</b>	<b>1.00</b>	<b>8.50</b>	<b>9.60</b>	<b>0.50</b>	<b>3.70</b>	<b>4.10</b>	<b>0.70</b>	<b>2.50</b>	<b>2.60</b>	<b>1.20</b>
a) b)	4.90	5.50	1.00	8.50	9.60	0.50	3.70	4.10	0.70	2.50	2.60	1.20



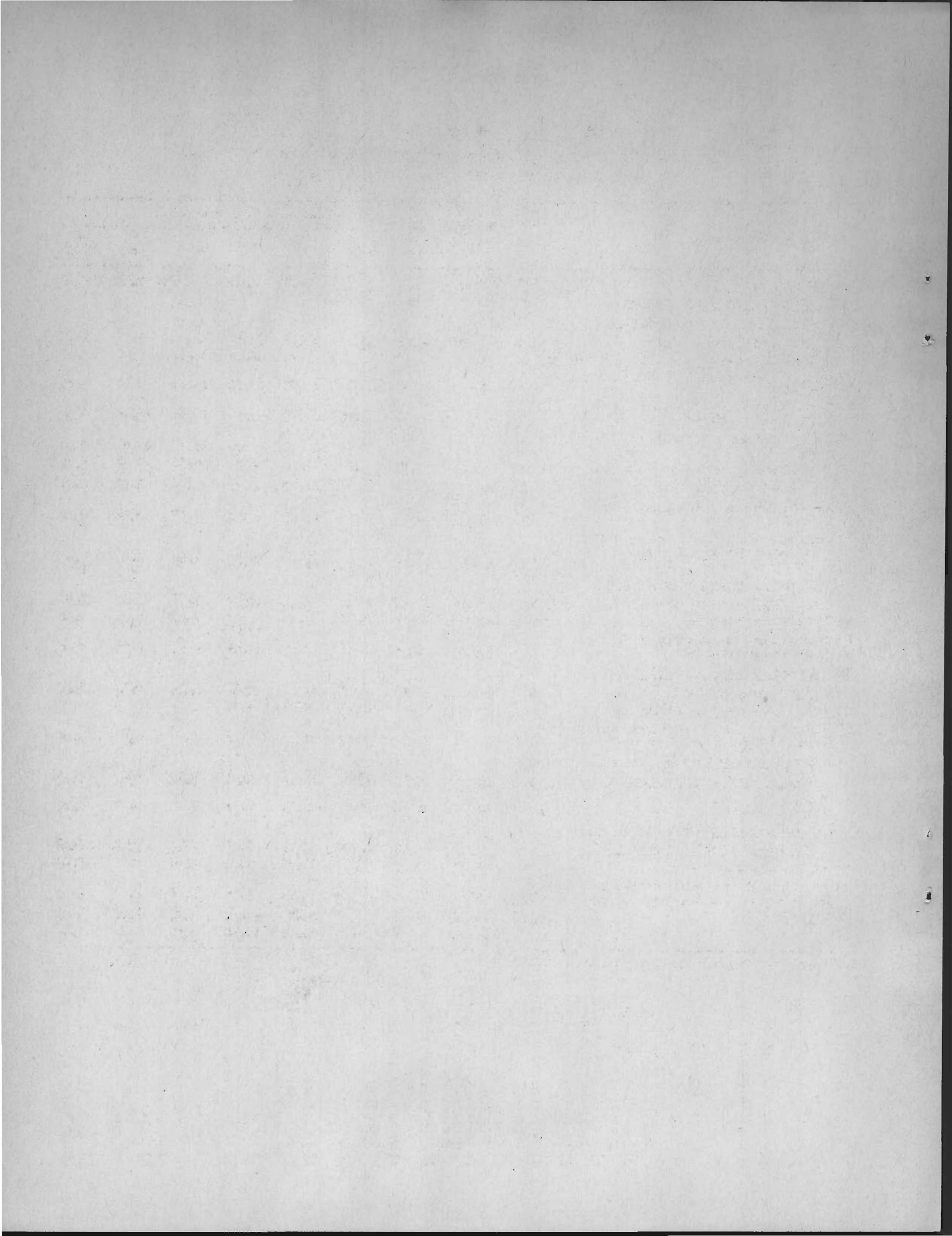

Cuadro 11

REPUBLICA DOMINICANA: DISTRIBUCION DE NIVELES EDUCACIONALES SEGUN  
ESTRATOS OCUPACIONALES PARA TODO EL PAIS, 1960

Estratos ocupacionales	Total	Porcen- taje	Años de estudio aprobados						
			Ninguno	1-3	4-6	7-9	10-12	13 y más	No decla- rados
<u>Total</u>	<u>56 878</u>	<u>100.00</u>	<u>33.34</u>	<u>37.81</u>	<u>17.99</u>	<u>7.21</u>	<u>2.59</u>	<u>1.06</u>	<u>0.00</u>
<u>I. Estratos ocupacionales medios y altos en ocupaciones secundarias y terciarias</u>									
Subtotal categorías a, b, c y d	6 686	100.00	8.48	18.86	21.69	26.73	16.06	8.18	0.00
a) Empleadores de comercio, industria y servicios	248	100.00	1.29	6.38	16.56	32.33	22.36	21.08	0.00
b) Personal de dirección de comercio, industria y servicios	167	100.00	0.80	12.10	29.84	28.63	18.15	10.48	0.00
c) Profesionales y semiprofesionales libres	183	100.00	5.98	7.78	14.37	32.34	20.96	18.56	0.00
d) Profesionales dependientes	1 347	100.00	3.82	2.73	8.74	8.20	11.48	65.03	0.00
Subtotal categorías e y f		100.00	11.43	23.98	23.79	24.43	13.48	2.89	0.00
e) Actividades por cuenta propia del comercio	2 098	100.00	0.45	5.64	15.44	36.30	24.80	17.37	0.00
f) Empleados, vendedores y personal subalterno de industria, comercio y servicios	2 643	100.00	20.54	37.17	26.93	11.30	3.38	0.67	0.00
<u>II. Estratos ocupacionales bajos en actividades secundarias</u>									
Trabajadores asalariados	7 939	100.00	4.19	13.51	21.30	34.85	21.49	4.65	0.00
a) Trabajadores asalariados	5 710	100.00	16.10	33.64	34.68	13.49	2.00	0.09	0.00
b) Trabajadores por cuenta propia y familiar sin remunerar	2 229	100.00	17.99	34.19	33.64	12.08	1.98	0.12	0.00
<u>III. Estratos ocupacionales bajos en actividades terciarias</u>									
Trabajos de servicio asalariado	3 622	100.00	11.26	32.26	37.33	17.09	2.06	0.00	0.00
a) Trabajos de servicio asalariado	3 227	100.00	27.42	41.76	24.52	5.23	0.91	0.16	0.00
b) Trabajadores de servicio por cuenta propia y familiar no remunerado	402	100.00	27.52	42.24	24.45	4.74	0.87	0.18	0.00
<u>IV. Estratos ocupacionales medios y altos en actividades primarias</u>									
Empleadores agrícolas y en actividades extractivas	255	100.00	26.62	37.82	25.12	9.20	1.24	0.00	0.00
a) Empleadores agrícolas y en actividades extractivas	255	100.00	36.86	39.22	12.55	6.67	4.70	0.00	0.00
<u>V. Estratos ocupacionales bajos en actividades primarias y extractivas</u>									
Asalariado rural	35 394	100.00	44.46	42.96	11.11	1.27	0.17	0.03	0.00
a) Asalariado rural	8 664	100.00	47.93	38.19	11.97	1.74	0.14	0.03	0.00
b) Trabajadores por cuenta propia, no empleadores y familiar no remunerado	26 730	100.00	43.33	44.50	10.83	1.12	0.19	0.03	0.00
<u>VI. Otros</u>									
Otros	2 975	100.00	9.85	25.11	39.52	19.70	4.54	1.18	0.00
a) Otros	2 975	100.00	9.85	25.11	39.52	19.70	4.54	1.18	0.00

CEPAL-UNICEF, Programa análisis censal, (OMUECE).





Cuadro 13

REPUBLICA DOMINICANA: DISTRIBUCION DE NIVELES EDUCACIONALES SEGUN  
ESTRATOS OCUPACIONALES PARA ZONA URBANA, 1960

Estratos ocupacionales	Total	Porcen- taje	Años de estudio aprobados						
			Ninguno	1-3	4-6	7-9	10-12	13 y m/s	No decla- rados
<u>Total</u>	<u>10 251</u>	<u>100.00</u>	<u>19.73</u>	<u>30.85</u>	<u>26.58</u>	<u>15.04</u>	<u>5.99</u>	<u>1.81</u>	<u>0.00</u>
<u>I. Estratos ocupacionales medios y altos en ocupaciones secundarias y terciarias</u>	<u>2 646</u>	<u>100.00</u>	<u>8.20</u>	<u>16.74</u>	<u>21.47</u>	<u>29.10</u>	<u>17.99</u>	<u>6.50</u>	<u>0.00</u>
Subtotal categorías a, b, c y d		100.00	1.15	6.88	15.37	33.83	26.49	16.28	0.00
a) Empleadores de comercio, industria y servicios	111	100.00	0.90	14.42	31.53	31.53	13.51	8.11	0.00
b) Personal de dirección de comercio, industria y servicios	60	100.00	11.67	8.33	11.67	45.00	13.33	10.00	0.00
c) Profesionales y semiprofesionales libres	73	100.00	1.37	4.11	13.70	9.59	12.33	58.90	0.00
d) Profesionales dependientes	628	100.00	0.15	5.73	13.06	35.99	31.69	13.38	0.00
Subtotal categorías e y f		100.00	11.67	21.59	24.46	26.78	13.81	1.69	0.00
e) Actividades por cuenta propia del comercio	775	100.00	20.77	31.61	28.26	13.68	5.03	0.65	0.00
f) Empleados, vendedores y personal subalterno de industria, comercio y servicios	999	100.00	4.61	13.81	21.52	36.94	20.62	2.50	0.00
<u>II. Estratos ocupacionales bajos en actividades secundarias</u>	<u>3 094</u>	<u>100.00</u>	<u>15.71</u>	<u>33.88</u>	<u>24.32</u>	<u>14.06</u>	<u>1.97</u>	<u>0.06</u>	<u>0.00</u>
a) Trabajadores asalariados	2 170	100.00	17.98	35.67	31.70	12.72	1.84	0.09	0.00
b) Trabajadores por cuenta propia y familiar sin remunerar	924	100.00	10.39	29.65	40.48	17.21	2.27	0.00	0.00
<u>III. Estratos ocupacionales bajos en actividades terciarias</u>	<u>1 353</u>	<u>100.00</u>	<u>28.97</u>	<u>40.50</u>	<u>24.54</u>	<u>5.25</u>	<u>0.67</u>	<u>0.07</u>	<u>0.00</u>
a) Trabajadores de servicio asalariado	1 193	100.00	28.92	40.99	24.89	4.53	0.59	0.08	0.00
b) Trabajadores de servicio por cuenta propia y familiar no remunerado	160	100.00	29.37	36.87	21.88	10.63	1.25	0.00	0.00
<u>IV. Estratos ocupacionales medios y altos en actividades primarias</u>	<u>38</u>	<u>100.00</u>	<u>21.05</u>	<u>31.58</u>	<u>13.16</u>	<u>13.16</u>	<u>21.05</u>	<u>0.00</u>	<u>0.00</u>
a) Empleadores agrícolas y en actividades extractivas	38	100.00	21.05	31.58	13.16	13.16	21.05	0.00	0.00
<u>V. Estratos ocupacionales bajos en actividades primarias y extractivas</u>	<u>2 107</u>	<u>100.00</u>	<u>38.44</u>	<u>38.16</u>	<u>17.84</u>	<u>4.89</u>	<u>0.62</u>	<u>0.05</u>	<u>0.00</u>
a) Asalariado rural	949	100.00	40.57	38.36	16.65	4.11	0.31	0.00	0.00
b) Trabajadores por cuenta propia, no empleadores y familiar no remunerado	1 158	100.00	36.70	37.99	18.83	5.53	0.86	0.09	0.00
<u>VI. Otros</u>	<u>1 013</u>	<u>100.00</u>	<u>10.86</u>	<u>30.21</u>	<u>37.70</u>	<u>15.60</u>	<u>4.64</u>	<u>0.99</u>	<u>0.00</u>
a)	1 013	100.00	10.86	30.21	37.70	15.60	4.64	0.99	0.00

CEPAL-UNICEF, Programa análisis censal, (OMUECE).



Cuadro 14

REPUBLICA DOMINICANA: DISTRIBUCION DE NIVELES EDUCACIONALES SEGUN  
ESTRATOS OCUPACIONALES PARA ZONA RURAL, 1960

Estratos ocupacionales	Total	Porcen- taje	Años de estudio aprobados						
			Ninguno	1-3	4-6	7-9	10-12	13 y más	No decla- rados
<b>Total</b>	<b>46 591</b>	<b>100.00</b>	<b>36.33</b>	<b>39.94</b>	<b>16.09</b>	<b>5.49</b>	<b>1.85</b>	<b>0.90</b>	<b>0.00</b>
<b>I. Estratos ocupacionales medios y altos en ocupaciones secundarias y terciarias</b>	<b>4 038</b>	<b>100.00</b>	<b>8.61</b>	<b>20.26</b>	<b>21.84</b>	<b>25.19</b>	<b>14.81</b>	<b>9.29</b>	<b>0.00</b>
Subtotal categorías a, b, c y d		100.00	1.40	5.96	17.52	31.13	19.01	24.98	0.00
a) Empleadores de comercio, industria y servicios	137	100.00	0.72	10.22	28.47	26.28	21.90	12.41	0.00
b) Personal de dirección de comercio, industria y servicios	107	100.00	2.80	7.48	15.89	25.23	25.23	23.37	0.00
c) Profesionales y semiprofesionales libres	110	100.00	5.45	1.82	5.45	7.27	10.91	69.09	0.00
d) Profesionales dependientes	719	100.00	0.70	5.56	17.52	36.58	18.78	20.86	0.00
Subtotal categorías e y f		100.00	11.23	25.42	23.41	23.04	13.29	3.61	0.00
e) Actividades por cuenta propia del comercio	1 322	100.00	20.35	40.47	26.17	9.91	2.42	0.68	0.00
f) Empleados, vendedores y personal subalterno de industria, comercio y servicios	1 643	100.00	3.90	13.33	21.18	33.60	22.03	5.96	0.00
<b>II. Estratos ocupacionales bajos en actividades secundarias</b>	<b>4 821</b>	<b>100.00</b>	<b>16.32</b>	<b>33.48</b>	<b>34.92</b>	<b>13.15</b>	<b>2.03</b>	<b>0.10</b>	<b>0.00</b>
a) Trabajadores asalariados	3 523	100.00	17.94	33.21	34.92	11.72	2.07	0.14	0.00
b) Trabajadores por cuenta propia y familiar sin remunerar	1 298	100.00	11.94	34.20	34.90	17.03	1.93	0.00	0.00
<b>III. Estratos ocupacionales bajos en actividades terciarias</b>	<b>2 269</b>	<b>100.00</b>	<b>26.40</b>	<b>42.58</b>	<b>24.50</b>	<b>5.24</b>	<b>1.06</b>	<b>0.22</b>	<b>0.00</b>
a) Trabajadores de servicio asalariado	2 027	100.00	26.59	43.07	24.17	4.88	1.04	0.25	0.00
b) Trabajadores de servicio por cuenta propia y familiar no remunerado	242	100.00	24.79	38.43	27.28	8.26	1.24	0.00	0.00
<b>IV. Estratos ocupacionales medios y altos en actividades primarias</b>	<b>217</b>	<b>100.00</b>	<b>39.63</b>	<b>40.56</b>	<b>12.44</b>	<b>5.53</b>	<b>1.84</b>	<b>0.00</b>	<b>0.00</b>
a) Empleadores agrícolas y en actividades extractivas	217	100.00	39.63	40.56	12.44	5.53	1.84	0.00	0.00
<b>V. Estratos ocupacionales bajos en actividades primarias y extractivas</b>	<b>33 286</b>	<b>100.00</b>	<b>44.84</b>	<b>43.26</b>	<b>10.68</b>	<b>1.04</b>	<b>0.15</b>	<b>0.03</b>	<b>0.00</b>
a) Asalariado rural	7 714	100.00	48.82	38.18	11.39	1.45	0.12	0.04	0.00
b) Trabajadores por cuenta propia, no empleadores y familiar no remunerado	25 572	100.00	43.63	44.79	10.40	0.92	0.15	0.02	0.00
<b>VI. Otros</b>	<b>1 960</b>	<b>100.00</b>	<b>9.29</b>	<b>22.60</b>	<b>40.50</b>	<b>21.84</b>	<b>4.49</b>	<b>1.28</b>	<b>0.00</b>
a)	1 960	100.00	9.29	22.60	40.50	21.84	4.49	1.28	0.00

CEPAL-UNICEF, Programa análisis censal, (OMUECE).



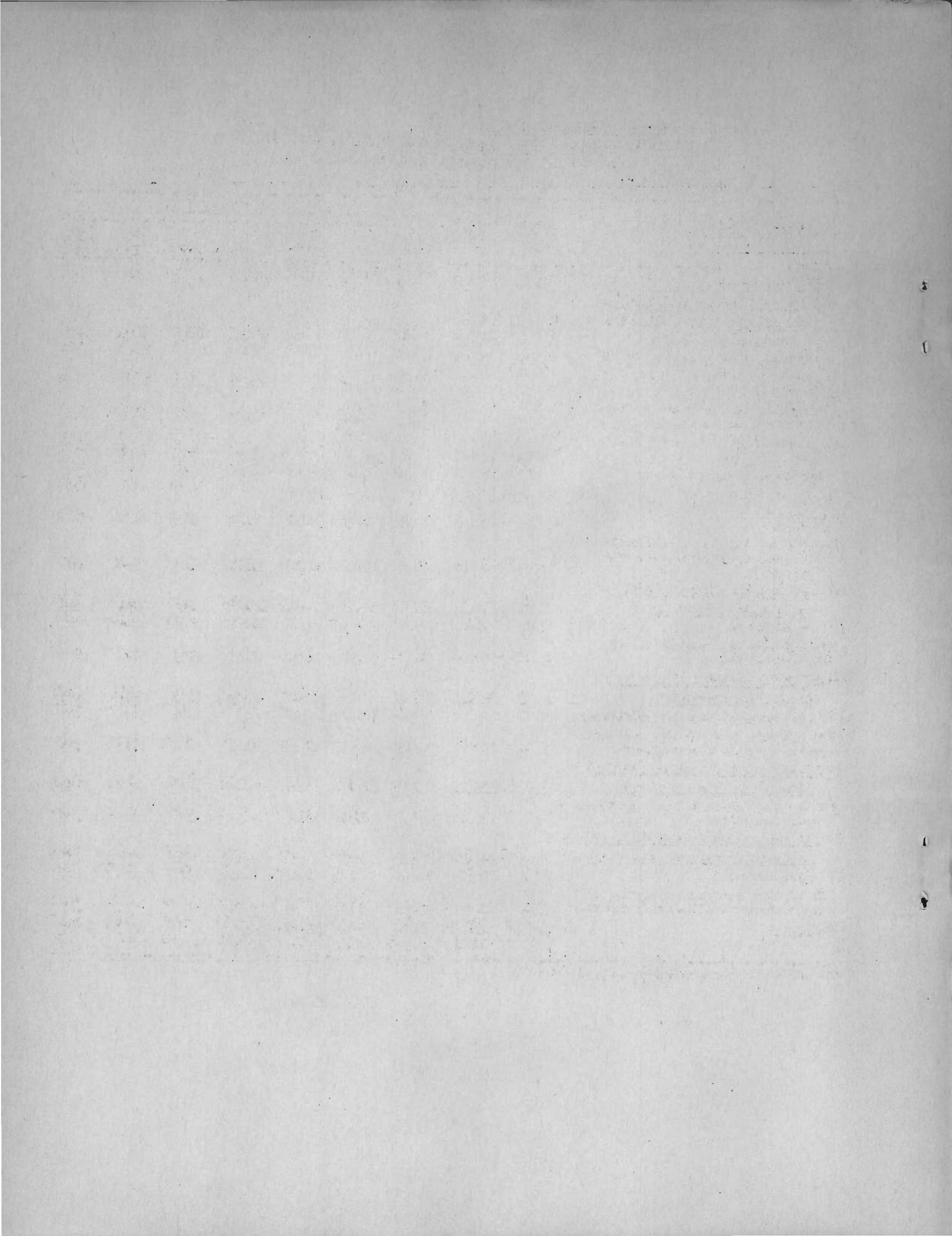

Cuadro 15

REPUBLICA DOMINICANA: DISTRIBUCION DE NIVELES EDUCACIONALES SEGUN ESTRATOS  
OCUPACIONALES PARA POBLACION MASCULINA PARA PAIS

Estratos ocupacionales	Total	Porcen taje	Años de estudio aprobados						
			Ninguno	1-3	4-6	7-9	10-12	13 y más	No decla rados
<b>Total</b>	<b>50 782</b>	<b>100.00</b>	<b>34.20</b>	<b>38.50</b>	<b>17.80</b>	<b>6.50</b>	<b>2.00</b>	<b>1.00</b>	<b>0.00</b>
<b>I. Estratos ocupacionales medios y altos en ocupaciones secundarias y terciarias</b>	<b>4 799</b>	<b>100.00</b>	<b>8.50</b>	<b>20.70</b>	<b>23.70</b>	<b>24.90</b>	<b>13.10</b>	<b>9.10</b>	<b>0.00</b>
Subtotal categorías a, b, c y d	1 100	100.00	1.20	7.00	17.40	27.40	17.30	29.70	0.00
a) Empleadores de comercio, industria y servicios	221	100.00	0.50	11.80	30.30	28.00	18.50	10.90	0.00
b) Personal de dirección de comercio, industria y servicios	151	100.00	4.00	6.00	14.60	33.70	22.50	19.20	0.00
c) Profesionales y semiprofesionales libres	150	100.00	2.00	1.30	9.30	6.70	10.70	70.00	0.00
d) Profesionales dependientes	578	100.00	0.50	6.90	15.20	31.10	17.10	29.20	0.00
Subtotal categorías e y f	3 699	100.00	10.70	24.70	25.60	24.10	11.80	3.10	0.00
e) Actividades por cuenta propia del comercio	1 610	100.00	18.30	36.30	28.70	12.50	3.30	0.90	0.00
f) Empleados, vendedores y personal subalterno de industria, comercio y servicios	2 089	100.00	4.80	15.80	23.20	33.10	18.40	4.70	0.00
<b>II. Estratos ocupacionales bajos en actividades secundarias</b>	<b>7 054</b>	<b>100.00</b>	<b>15.50</b>	<b>33.40</b>	<b>35.30</b>	<b>13.60</b>	<b>2.10</b>	<b>0.10</b>	<b>0.00</b>
a) Trabajadores asalariados	5 235	100.00	17.40	34.10	34.00	12.30	2.10	0.10	0.00
b) Trabajadores por cuenta propia y familiar sin remunerar	1 819	100.00	10.20	31.30	38.90	17.40	2.20	0.00	0.00
<b>III. Estratos ocupacionales bajos en actividades terciarias</b>	<b>985</b>	<b>100.00</b>	<b>15.40</b>	<b>36.60</b>	<b>33.60</b>	<b>12.30</b>	<b>1.60</b>	<b>0.50</b>	<b>0.00</b>
a) Trabajadores de servicio asalariado	771	100.00	16.50	36.50	32.90	11.70	1.80	0.60	0.00
b) Trabajadores de servicio por cuenta propia y familiar no remunerado	214	100.00	11.70	36.90	36.00	14.50	0.90	0.00	0.00
<b>IV. Estratos ocupacionales medios y altos en actividades primarias</b>	<b>248</b>	<b>100.00</b>	<b>36.30</b>	<b>39.50</b>	<b>12.50</b>	<b>6.90</b>	<b>4.80</b>	<b>0.00</b>	<b>0.00</b>
a) Empleadores agrícolas y en actividades extractivas	248	100.00	36.30	39.50	12.50	6.90	4.80	0.00	0.00
<b>V. Estratos ocupacionales bajos en actividades primarias y extractivas</b>	<b>34 767</b>	<b>100.00</b>	<b>44.20</b>	<b>43.10</b>	<b>11.20</b>	<b>1.30</b>	<b>0.20</b>	<b>0.00</b>	<b>0.00</b>
a) Asalariado rural	8 497	100.00	47.60	38.40	12.10	1.80	0.10	0.00	0.00
b) Trabajadores por cuenta propia, no empleadores y familiar no remunerado	26 270	100.00	43.00	44.80	10.90	1.10	0.20	0.00	0.00
<b>VI. Otros</b>	<b>2 929</b>	<b>100.00</b>	<b>9.50</b>	<b>25.20</b>	<b>39.90</b>	<b>19.90</b>	<b>4.40</b>	<b>1.10</b>	<b>0.00</b>
a)	2 929	100.00	9.50	25.20	39.90	19.90	4.40	1.10	0.00

CEPAL-UNICEF, Programa análisis censal, (OMNECE).

THE UNIVERSITY OF CHICAGO

Department of Chemistry

Chicago, Illinois

June 15, 1954

Dear Sir:

I have your letter of June 10, 1954, regarding the

matter of the

Yours very truly,  
[Signature]



Cuadro 16

REPÚBLICA DOMINICANA: DISTRIBUCIÓN DE NIVELES EDUCACIONALES SEGUN ESTRATOS  
OCUPACIONALES PARA POBLACION FEMENINA PARA PAIS

Estratos ocupacionales	Total	Porcen- taje	Años de estudio aprobados							No decla- rado
			Ninguno	1-3	4-6	7-9	10-12	13 y más		
<b>Total</b>	<b>6 096</b>	<b>100.00</b>	<b>26.10</b>	<b>32.10</b>	<b>19.20</b>	<b>12.90</b>	<b>7.90</b>	<b>1.80</b>	<b>0.00</b>	
<b>I. Estratos ocupacionales medios y altos en ocupaciones secundarias y terciarias</b>	<b>1 887</b>	<b>100.00</b>	<b>8.50</b>	<b>14.30</b>	<b>16.50</b>	<b>31.40</b>	<b>23.60</b>	<b>5.70</b>	<b>0.00</b>	
Subtotal categorías a, b, c y d	845	100.00	1.40	5.60	15.50	38.70	29.00	9.80	0.00	
a) Empleadores de comercio, industria y servicios	27	100.00	3.70	14.80	25.90	33.40	14.80	7.40	0.00	
b) Personal de dirección de comercio, industria y servicios	16	100.00	25.00	25.00	12.50	18.70	6.30	12.50	0.00	
c) Profesionales y semiprofesionales libres	33	100.00	12.10	9.10	6.10	15.20	15.20	42.30	0.00	
d) Profesionales dependientes	769	100.00	0.40	4.70	15.60	40.30	30.50	8.50	0.00	
Subtotal categorías e y f	1 042	100.00	14.20	21.30	17.40	25.50	19.30	2.30	0.00	
e) Actividades por cuenta propia del comercio	488	100.00	28.10	40.10	20.90	7.40	3.50	0.00	0.00	
f) Empleados, vendedores y personal subalterno de industria, comercio y servicios	554	100.00	2.00	4.70	14.30	41.50	33.20	4.30	0.00	
<b>II. Estratos ocupacionales bajos en actividades secundarias</b>	<b>885</b>	<b>100.00</b>	<b>20.80</b>	<b>35.70</b>	<b>29.50</b>	<b>12.80</b>	<b>1.20</b>	<b>0.00</b>	<b>0.00</b>	
a) Trabajadores asalariados	475	100.00	24.80	35.20	28.80	10.10	1.10	0.00	0.00	
b) Trabajadores por cuenta propia y familiar sin remunerar	410	100.00	16.10	36.30	30.20	15.90	1.50	0.00	0.00	
<b>III. Estratos ocupacionales bajos en actividades terciarias</b>	<b>2 644</b>	<b>100.00</b>	<b>32.00</b>	<b>43.70</b>	<b>21.10</b>	<b>2.60</b>	<b>0.60</b>	<b>0.00</b>	<b>0.00</b>	
a) Trabajadores de servicio asalariado	2 456	100.00	31.00	44.00	21.80	2.60	0.60	0.00	0.00	
b) Trabajadores de servicio por cuenta propia y familiar no remunerado	188	100.00	43.60	38.80	12.80	3.20	1.60	0.00	0.00	
<b>IV. Estratos ocupacionales medios y altos en actividades primarias</b>	<b>7</b>	<b>100.00</b>	<b>57.10</b>	<b>28.60</b>	<b>14.30</b>	<b>0.00</b>	<b>0.00</b>	<b>0.00</b>	<b>0.00</b>	
a) Empleadores agrícolas y en actividades extractivas	7	100.00	57.10	28.60	14.30	0.00	0.00	0.00	0.00	
<b>V. Estratos ocupacionales bajos en actividades primarias y extractivas</b>	<b>627</b>	<b>100.00</b>	<b>62.00</b>	<b>32.40</b>	<b>4.50</b>	<b>1.10</b>	<b>0.00</b>	<b>0.00</b>	<b>0.00</b>	
a) Asalariado rural	167	100.00	65.90	28.70	4.20	1.20	0.00	0.00	0.00	
b) Trabajadores por cuenta propia, no empleadores y familiar no remunerado	460	100.00	60.60	33.70	4.60	1.10	0.00	0.00	0.00	
<b>VI. Otros</b>	<b>46</b>	<b>100.00</b>	<b>30.40</b>	<b>26.10</b>	<b>19.60</b>	<b>8.70</b>	<b>10.90</b>	<b>4.30</b>	<b>0.00</b>	
a)	46	100.00	30.40	26.10	19.60	8.70	10.90	4.30	0.00	

CEPAL-UNICEF, Programa análisis censal, (OMUECE).

THE HISTORY OF THE UNITED STATES OF AMERICA

The history of the United States of America is a story of growth and expansion. From a small collection of colonies on the eastern coast, it grew into a vast nation that spanned across continents. The early years were marked by struggle and hardship, but the spirit of independence and freedom prevailed. The American Revolution was a turning point, leading to the birth of a new nation. The years following were a period of rapid growth and development, as the United States expanded its territory and influence. The Civil War was a defining moment, testing the nation's unity and values. The Reconstruction era followed, a time of rebuilding and progress. The late 19th and early 20th centuries saw the United States emerge as a global power, with its influence extending across the world. The 20th century was a period of great change, with the United States playing a leading role in the world. The end of the 20th century saw the United States facing new challenges, but its commitment to freedom and democracy remained steadfast.