

FORM DOCPAL ABCD 14-12-71

2921 09 7157 3-8-70  
 NACCESO NISIS Fecha recepción

ARCHIVO DE DOCUMENTOS  
 Original NO SALE de DOCPAL  
 INSTRUCCIONES PARA EL COMPENDIADOR

Resumen Resumen SOLO NO HACER  
 informativo indicativo indicación NADA

Instruc. espec.:

CATALOGACION: a m c repic  
 Libros: fecha publi No. pág:

DRTIZ ~~Rosenthal~~ L/mc

DOCPAL  
 CELADE

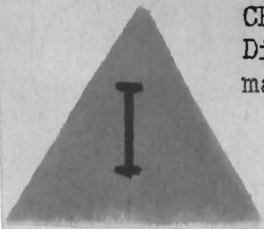

CEPAL - UNICEF/Borrador  
 División de Desarrollo Social  
 marzo de 1975

PROYECTO SOBRE ESTRATIFICACION Y MOVILIDAD  
 SOCIAL EN AMERICA LATINA 1960-1970

Cuadros Básicos

Nº 9

País: HONDURAS  
 Fecha: 17/04/61  
 Fuente: Registro OMUECE 60

75-3-464



## INTRODUCCION

A partir del año 1974 la División de Desarrollo Social de la CEPAL ha emprendido un estudio sobre Estratificación y movilidad social en América Latina como insumo a los proyectos más amplios sobre Estilos de desarrollo y Cambio social en América Latina . Posteriormente, y con la colaboración financiera de la UNICEF fue posible agregar una sub-meta al referido estudio, la cual está constituida por un conjunto de publicaciones estadísticas que comprende una selección de cuadros básicos para el análisis de la estructura social y estratificación en América Latina. El presente documento forma parte de estos materiales <sup>1/</sup>.

La primera etapa del estudio sobre Estratificación y movilidad social en América Latina comprende un análisis de los cambios ocurridos en la década 60-70. El mismo se realiza a través de datos censales obtenidos mediante el Programa OMUECE del Banco de Datos del CELADE.

Esta etapa requirió de la elaboración de cuadros originales multivariados para todas las muestras censales de que disponía el CELADE, además, claro está, de aquellos que originalmente ya se habían efectuado dentro del Programa OMUECE.

Es así que se dispone a la fecha de un conjunto sumamente extenso y con un alto grado de desagregación de la información referida a diversos países de América Latina para los dos períodos definidos por el comienzo de la década del 60 y del 70 <sup>2/</sup>.

---

<sup>1/</sup> Comprenden estas publicaciones fascículos semejantes para todos aquellos países sobre los cuales se cuenta con muestras transformadas al sistema OMUECE. En la fecha de iniciación de estas publicaciones (enero 1975) se cuenta con los siguientes países: (1960) Argentina, Brasil, Chile, Costa Rica, Ecuador, El Salvador, Guatemala, Honduras, México, Panamá, Paraguay, República Dominicana y Uruguay; (1970) Argentina, Chile, México, Nicaragua, Panamá y Paraguay. Prontas a obtenerse: Costa Rica, El Salvador, Guatemala, Perú y República Dominicana.

<sup>2/</sup> Para simplificar la manipulación de la información siempre nos referiremos en estas publicaciones a dos fechas solamente: 1960 y 1970. La fecha precisa de cada censo se especifica en la sección siguiente.

/En principio

En principio esta tarea no tiene una fecha de finalización predeterminada y se espera poder acumular en sucesivas etapas la nueva información censal que se vaya generando y obteniendo.

Si bien no es posible publicar las tabulaciones efectuadas dado su extraordinario volumen y su escaso grado de elaboración, se ha considerado de interés presentar cierto tipo de información relevante que debió ser elaborada total o parcialmente para las etapas del presente análisis.

Esta información comprende una serie de 23 cuadros de tabulaciones cruzadas y expresadas en forma porcentual. En virtud de que los datos aquí presentados son en cierta forma "arbitrarios" al constituir una selección derivada de cierto interés analítico, se ha preferido dejar abierta la posibilidad de reconstruir las cifras absolutas de los cuadros de manera de permitir otros tipos de análisis que eventualmente puedan interesar.

Cabe agregar que para ciertos países no fue posible construir los 23 cuadros previstos en virtud de la escasez de información de la muestra original. En estos casos se prefirió mantener la numeración original de cada cuadro sacrificando de cierta manera la presentación formal de la publicación en beneficio de una comparabilidad más operativa entre países.

Finalmente, algunas referencias necesarias para el uso de este material.

En primer lugar en el trabajo Proyecto sobre estratificación y movilidad social en América Latina, definiciones operativas <sup>3/</sup> se presenta la información básica referente a la forma de clasificación de las variables, número y definición de categorías y listado de los cuadros elaborados. Igualmente se discuten los problemas de confiabilidad de la información y el ajuste existente entre las muestras censales y los censos respectivos.

---

<sup>3/</sup> Carlos H. Filgueira, CEPAL/UNICEF/Borrador. División de Desarrollo Social (marzo de 1975).

Esta publicación se vuelve un elemento imprescindible para el manejo correcto de la información comprendida en estos materiales, por cuanto en ella se encuentran las definiciones de las variables y categorías de los Cuadros.

En segundo lugar, las definiciones más generales y los procedimientos de elaboración de la información contenida en OMUECE se pueden encontrar en los Boletines del Banco de Datos de CELADE Nos. 5 y 6, de agosto de 1972 y enero de 1975 respectivamente.

En estos Boletines se ofrece una clara y exhaustiva información de los criterios de uniformación de las codificaciones, los criterios de clasificación adoptados, del programa básico de tabulaciones y la forma final de los registros OMUECE 60 y OMUECE 70.

Dado que toda la información que compone estos materiales proviene del sistema OMUECE, no está de más insistir en la importancia de conocer con mayor detalle la información contenida en estos Boletines.

En tercer lugar, hacemos referencia al material elaborado por esta División, Posibilidades y problemas de los estudios de estratificación social a través de datos censales<sup>4/</sup>, el cual, por su carácter un tanto más general y menos operacional puede complementar eficazmente el conjunto de documentos de apoyo a estos materiales.

Insistir aquí sobre la necesaria cautela en el uso de estos datos, puede resultar reiterativo para quien está familiarizado con el empleo de la información de muestras censales y con los problemas de confiabilidad y representatividad que con alguna frecuencia aparecen.

No cabe duda que con el esfuerzo pionero del Banco de Datos del CELADE se abre una nueva etapa de posibilidades de los estudios sociales en América Latina. Sin embargo es bueno no perder de vista que al mismo tiempo, será necesario desarrollar y perfeccionar los criterios de evaluación de errores censales y muestrales, errores provenientes de la recolección de información, establecimiento de los límites de inferencias legítimas y todo tipo de problemas de medición que de no tenerse en cuenta pueden fácilmente invalidar los análisis aparentemente más rigurosos.

---

<sup>4/</sup> Carlos H. Filgueira, CEPAL/UNICEF/Borrador. División de Desarrollo Social. (marzo de 1975).



I. CARACTERISTICAS DE LA MUESTRA Honduras (1960)

<u>Fecha del censo:</u>	17/04/61
<u>Población censada (miles):</u>	1 885
<u>Tamaño de la muestra:</u>	18 818
<u>Porcentaje de la muestra:</u>	1.00
<u>Cuociente de expansión:</u>	100.0

Características investigadas (Registro OMUECE 60)

- Lugar de presencia
- Lugar de nacimiento
- Lugar de presencia (urbano-rural)
- Sexo
- Edad
- Relación con el jefe del hogar
- Estado civil
- Alfabetismo
- Asistencia escolar
- Nivel de instrucción
- Tipo de actividad
- Ocupación principal
- Rama de actividad económica
- Categoría ocupacional





HONDURAS 1960

Características	POBLACION			
	Censo		Muestra	
	Números absolutos	Porcentaje	Números absolutos	Porcentaje
<u>Zona</u>				
Urbana	437 818	23.2	3 166	16.8
Rural	1 446 947	76.8	15 652	83.2
<u>Sexo</u>				
Hombres	939 029	49.8	9 367	49.8
Mujeres	945 736	50.2	9 451	50.2
<u>Grupos de edad</u>				
00 - 09	665 477	35.3	6 573	34.9
10 - 19	419 435	22.3	4 262	22.7
20 - 29	288 104	15.3	2 918	15.5
30 - 39	206 189	10.9	2 101	11.2
40 - 49	135 975	7.2	1 314	7.0
50 - 59	87 020	4.6	833	4.4
60 - 69	54 324	2.9	528	2.8
70 - 79	19 662	1.0	202	1.0
80 y más	7 533	0.4	87	0.5
No declarado	1 016	0.1	-	-
<u>Estado civil</u>				
Soltero	543 200	47.8	5 342	47.7
Casado	294 500	25.9	2 887	25.8
Unido	259 092	22.8	2 567	22.9
Viudo	36 985	3.3	374	3.3
Separado	3 091	0.2	29	0.3
No declarado	224	(*)	-	-
<u>Alfabetismo</u>				
Alfabeto	577 266	47.3	5 659	46.2
Analfabeto	642 022	52.7	6 586	53.8
<u>Nivel de instrucción</u>				
Primario	1 143 320	93.8	9 191	93.3
Secundario	44 202	3.6	395	4.0
Superior	4 766	0.4	44	0.4
Otro o no declarado	27 000	2.2	233	2.3
<u>Tipo de actividad</u>				
Económicamente activo	567 988	46.5	5 696	46.5
No económicamente activo	651 300	53.5	6 549	53.5

(\*) Menos de 0,1 por ciento

Fuente: Boletín del Banco de Datos N° 6, noviembre 1974, CELADE

Comentarios acerca de la muestra

La comparación entre los resultados censales y los muestrales, si bien no constituye una prueba estadística rigurosa, permite por lo menos establecer cierto grado de ajuste entre ambos. A su vez, permite detectar algunos sesgos importantes que se pueden haber introducido en el proceso de muestreo.

En el caso de HONDURAS 60 observamos una importante subrepresentación de la categoría "zona urbana". Se aprecia, también, una leve subrepresentación de la categoría "alfabeto". Las demás variables no presentan diferencias de mayor entidad.

III. CUADROS ANEXOS \*/

- 1) Nivel educacional según sexo para todo el país, capital, urbano, rural.
- 2) Nivel educacional según sexo y edad para todo el país.
- 3) Nivel educacional según sexo y edad, para capital.
- 4) Nivel educacional según sexo y edad, para zona urbana.
- 5) Nivel educacional según sexo y edad, para zona rural.
- 6) Población por categoría de ocupación según rama de actividad.
- 7) Población masculina por categoría de ocupación según rama de actividad.
- 8) Población femenina por categoría de ocupación según rama de actividad.
- 9) Estratos ocupacionales según sexo para país, capital, urbano, rural.
- 10) Estratos ocupacionales según sexo y edad, para el país.
- 11) Distribución de niveles educacionales según estrato ocupacional, para el país.
- 12) Distribución de niveles educacionales según estrato ocupacional, para capital.
- 13) Distribución de niveles educacionales según estrato ocupacional, para zona urbana.
- 14) Distribución de niveles educacionales según estrato ocupacional, para zona rural.
- 15) Distribución de niveles educacionales según estrato ocupacional, para población masculina, para el país.
- 16) Distribución de niveles educacionales según estrato ocupacional para población femenina, para el país.

---

\*/ Toda la información contenida en los cuadros comprende la Población Económicamente Activa de 10 años y más.



P A R T E I I

CUADROS



Cuadro 1

HONDURAS: NIVELES EDUCACIONALES SEGUN SEXO PARA TODO EL PAIS,  
CAPITAL ZONA URBANA Y RURAL, 1960

Número de años aprobados	Total	Hombres	Mujeres	Capital			Urbana			Rural		
				Total	Hombres	Mujeres	Total	Hombres	Mujeres	Total	Hombres	Mujeres
<u>Total</u>	<u>5 696</u>	<u>4 943</u>	<u>753</u>	<u>466</u>	<u>293</u>	<u>173</u>	<u>562</u>	<u>388</u>	<u>174</u>	<u>4 668</u>	<u>4 262</u>	<u>406</u>
	<u>100.00</u>	<u>100.00</u>	<u>100.00</u>	<u>100.00</u>	<u>100.00</u>	<u>100.00</u>	<u>100.00</u>	<u>100.00</u>	<u>100.00</u>	<u>100.00</u>	<u>100.00</u>	<u>100.00</u>
1) Ninguno	53.48	55.65	39.18	17.17	15.36	20.23	22.60	21.65	24.71	60.82	61.53	53.44
2) 1 - 3	26.86	27.33	23.77	25.11	27.99	20.23	29.18	29.12	29.32	26.76	27.12	22.91
3) 4 - 6	12.25	11.01	20.45	28.75	26.96	31.80	31.14	34.54	23.56	8.33	7.77	14.29
4) 7 - 9	1.65	1.19	4.65	7.29	7.17	7.51	5.16	3.61	8.62	0.66	0.56	1.72
5) 10 - 12	2.55	1.60	8.76	11.29	9.90	14.45	7.65	6.18	10.92	1.03	0.61	5.42
6) 13 y más	0.63	0.65	0.53	4.51	6.48	1.16	1.42	1.55	1.15	0.15	0.16	0.00
7) No declarado	2.58	2.57	2.66	5.58	6.14	4.62	2.85	3.35	1.72	2.25	2.25	2.22

CEPAL-UNICEF, Programa análisis censal, (OMUEGE).

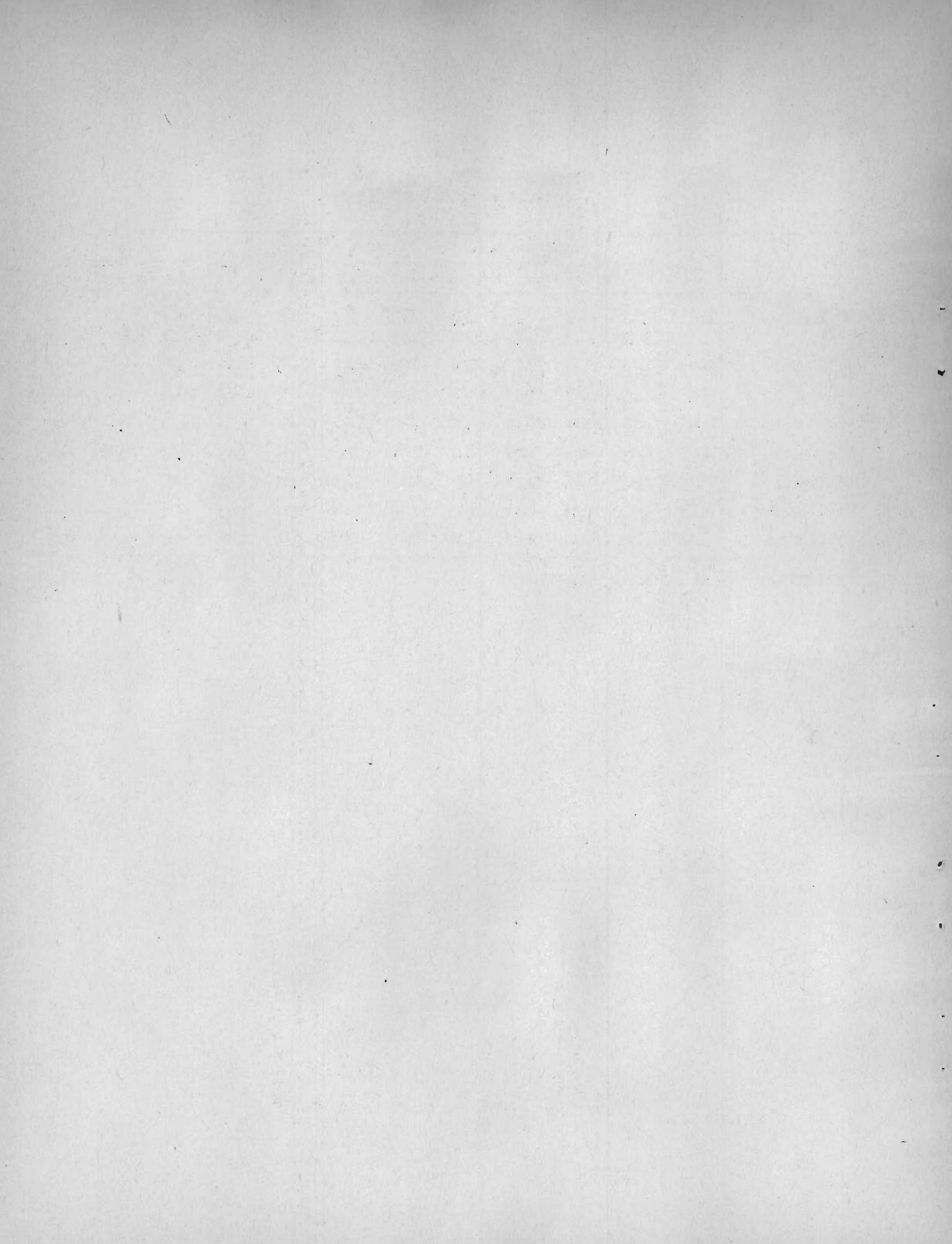



Cuadro 2

## HONDURAS: NIVELES EDUCACIONALES SEGUN SEXO Y EDAD PARA TODO EL PAIS, 1960

Número de años aprobados	Total	Hombres Mujeres		Menos de 20 años			21-30 años			31-50 años			Más de 50 años		
		Total	Hombres	Mujeres	Total	Hombres	Mujeres	Total	Hombres	Mujeres	Total	Hombres	Mujeres	Total	Hombres
<u>Total</u>	<u>5 696</u>	<u>4 943</u>	<u>753</u>	<u>1 682</u>	<u>1 415</u>	<u>267</u>	<u>1 638</u>	<u>1 394</u>	<u>244</u>	<u>1 694</u>	<u>1 503</u>	<u>191</u>	<u>682</u>	<u>631</u>	<u>51</u>
	<u>100.00</u>	<u>100.00</u>	<u>100.00</u>	<u>100.00</u>	<u>100.00</u>	<u>100.00</u>	<u>100.00</u>	<u>100.00</u>	<u>100.00</u>	<u>100.00</u>	<u>100.00</u>	<u>100.00</u>	<u>100.00</u>	<u>100.00</u>	<u>100.00</u>
1) Ninguno	53.50	55.70	39.20	57.30	60.70	39.30	46.90	49.70	30.80	53.90	55.10	44.50	58.80	58.80	58.80
2) 1 - 3	26.90	27.30	23.80	26.70	26.50	27.70	29.10	29.90	24.20	26.40	27.20	19.90	23.30	23.90	15.70
3) 4 - 6	12.30	11.00	20.50	11.50	9.80	21.00	14.00	12.50	22.50	11.60	10.90	17.30	11.40	10.80	19.70
4) 7 - 9	1.60	1.20	4.60	1.20	0.80	3.40	2.40	1.40	7.80	1.50	1.30	3.10	1.20	1.10	1.90
5) 10 - 12	2.50	1.60	8.80	1.60	0.60	6.40	4.30	2.90	12.70	2.20	1.30	9.40	1.50	1.60	0.00
6) 13 y más	0.60	0.60	0.50	0.00	0.00	0.00	0.70	0.90	0.40	1.10	1.10	1.60	0.60	0.60	0.00
7) No declarado	2.60	2.60	2.60	1.70	1.60	2.20	2.60	2.70	1.60	3.30	3.10	4.20	3.20	3.20	3.90

CEPAL-UNICEF, Programa análisis censal, (OMUECE).



Cuadro 3

## HONDURAS: NIVELES EDUCACIONALES SEGUN SEXO Y EDAD PARA CAPITAL, 1960

Número de años aprobados	Total	Menos de 20 años		21-30 años			31-50 años			Más de 50 años					
		Hombres	Mujeres	Total	Hombres	Mujeres	Total	Hombres	Mujeres	Total	Hombres	Mujeres			
<u>Total</u>	<u>466</u>	<u>293</u>	<u>173</u>	<u>99</u>	<u>56</u>	<u>43</u>	<u>176</u>	<u>108</u>	<u>68</u>	<u>156</u>	<u>101</u>	<u>55</u>	<u>35</u>	<u>28</u>	<u>7</u>
	100.00	100.00	100.00	100.00	100.00	100.00	100.00	100.00	100.00	100.00	100.00	100.00	100.00	100.00	100.00
1) Ninguno	17.17	15.36	20.23	16.16	14.29	18.60	13.64	12.04	16.18	21.15	17.82	27.27	20.00	21.44	14.29
2) 1 - 3	25.10	27.99	20.23	29.29	30.36	27.91	26.14	28.70	22.06	23.71	29.71	12.73	14.29	14.29	14.29
3) 4 - 6	28.75	26.96	31.80	30.30	32.14	27.91	28.98	28.70	29.41	25.64	21.78	32.73	37.14	28.57	71.42
4) 7 - 9	7.30	7.17	7.51	9.09	8.93	9.30	7.95	6.48	10.29	6.41	7.92	3.64	2.86	3.57	0.00
5) 10 - 12	11.59	9.90	14.45	8.08	7.14	9.30	14.77	12.97	17.65	10.90	7.92	16.36	8.57	10.71	0.00
6) 13 y más	4.51	6.48	1.16	0.00	0.00	0.00	5.68	8.33	1.47	5.13	6.93	1.82	8.57	10.71	0.00
7) No declarado	5.58	6.14	4.62	7.07	7.14	6.98	2.84	2.78	2.94	7.05	7.92	5.45	8.57	10.71	0.00

CEPAL-UNICEF, Programa análisis censal, (OMUECE)

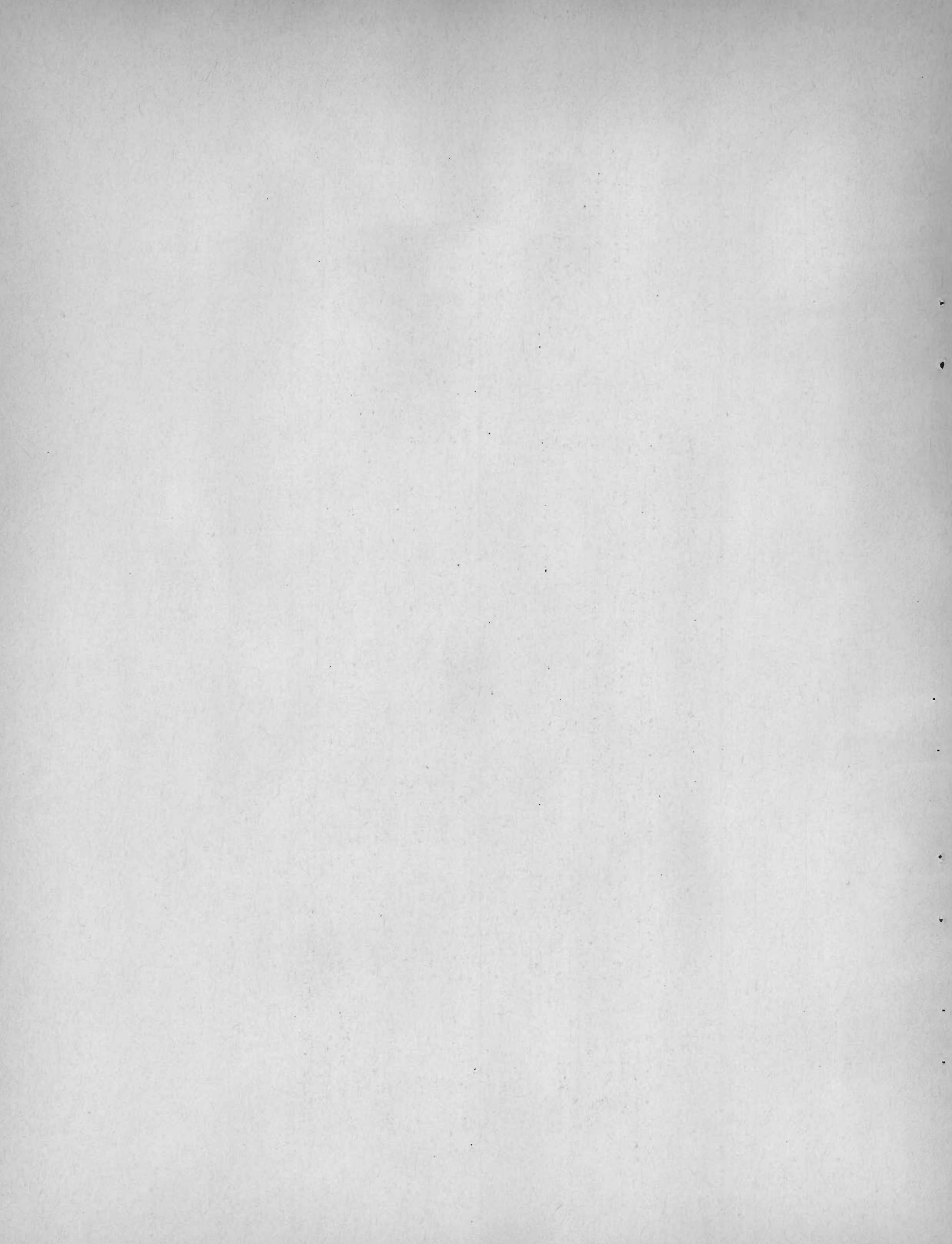

Cuadro 4

## HONDURAS: NIVELES EDUCACIONALES SEGUN SEXO Y EDAD PARA ZONA URBANA, 1960

Número de años aprobados	Total			Menos de 20 años			21-30 años			31-50 años			Más de 50 años		
	Total	Hombres	Mujeres	Total	Hombres	Mujeres	Total	Hombres	Mujeres	Total	Hombres	Mujeres	Total	Hombres	Mujeres
<u>Total</u>	<u>562</u>	<u>388</u>	<u>174</u>	<u>133</u>	<u>76</u>	<u>57</u>	<u>197</u>	<u>137</u>	<u>60</u>	<u>172</u>	<u>129</u>	<u>43</u>	<u>60</u>	<u>46</u>	<u>14</u>
	<u>100.00</u>	<u>100.00</u>	<u>100.00</u>	<u>100.00</u>	<u>100.00</u>	<u>100.00</u>	<u>100.00</u>	<u>100.00</u>	<u>100.00</u>	<u>100.00</u>	<u>100.00</u>	<u>100.00</u>	<u>100.00</u>	<u>100.00</u>	<u>100.00</u>
1) Ninguno	22.60	21.65	24.71	18.04	19.74	15.79	17.77	16.78	20.00	25.58	22.48	34.88	40.00	36.96	50.00
2) 1 - 3	29.18	29.12	29.32	32.33	30.26	35.09	29.44	32.12	23.33	26.74	25.58	30.23	28.34	28.26	28.57
3) 4 - 6	31.14	34.53	23.56	34.59	39.47	28.07	29.95	31.39	26.67	31.98	37.21	16.28	25.00	28.26	14.29
4) 7 - 9	5.16	3.61	8.62	5.26	3.95	7.02	6.60	3.65	13.33	4.07	3.10	6.98	3.33	4.35	0.00
5) 10 - 12	7.65	6.19	10.92	6.77	2.63	12.28	13.20	11.68	16.67	4.65	4.65	4.65	0.00	0.00	0.00
6) 13 y más	1.42	1.55	1.15	0.00	0.00	0.00	1.01	1.46	0.00	3.49	3.10	4.65	0.00	0.00	0.00
7) No declarado	2.85	3.35	1.72	3.01	3.95	1.75	2.03	2.92	0.00	3.49	3.88	2.33	3.33	2.17	7.14

CEPAL-UNICEF, Programa análisis censal, (OMUECE).



Cuadro 5

HONDURAS: NIVELES EDUCACIONALES SEGUN SEXO Y EDAD PARA ZONA RURAL, 1960

Número de años aprobados	Total			Menos de 20 años			21-30 años			31-50 años			Más de 50 años		
	Hombres	Mujeres	Total	Hombres	Mujeres	Total	Hombres	Mujeres	Total	Hombres	Mujeres	Total	Hombres	Mujeres	Total
<u>Total</u>	<u>4 668</u>	<u>4 262</u>	<u>406</u>	<u>1 450</u>	<u>1 283</u>	<u>167</u>	<u>1 265</u>	<u>1 149</u>	<u>116</u>	<u>1 366</u>	<u>1 273</u>	<u>93</u>	<u>587</u>	<u>557</u>	<u>30</u>
	<u>100.00</u>	<u>100.00</u>	<u>100.00</u>	<u>100.00</u>	<u>100.00</u>	<u>100.00</u>	<u>100.00</u>	<u>100.00</u>	<u>100.00</u>	<u>100.00</u>	<u>100.00</u>	<u>100.00</u>	<u>100.00</u>	<u>100.00</u>	<u>100.00</u>
1) Ninguno	60.82	61.53	53.44	63.73	65.17	52.69	56.04	57.18	44.83	61.20	61.36	59.14	63.03	62.47	73.33
2) 1 - 3	26.76	27.12	22.91	26.00	26.11	25.15	29.41	29.76	25.86	26.57	27.10	19.35	23.34	24.06	10.00
3) 4 - 6	8.33	7.77	14.29	8.14	7.01	16.77	9.41	8.70	16.38	7.47	7.38	8.60	8.52	8.44	10.00
4) 7 - 9	0.66	0.56	1.72	0.34	0.31	0.60	0.95	0.70	3.45	0.66	0.63	1.08	0.85	0.72	3.33
5) 10 - 12	1.03	0.61	5.42	0.62	0.23	3.59	1.50	0.87	7.76	0.95	0.47	7.53	1.19	1.26	0.00
6) 13 y más	0.15	0.16	0.00	0.00	0.00	0.00	0.08	0.09	0.00	0.37	0.39	0.00	0.17	0.18	0.00
7) No declarados	2.25	2.25	2.22	1.17	1.17	1.20	2.61	2.70	1.72	2.78	2.67	4.30	2.90	2.87	3.33

CEPAL-UNICEF, Programa análisis censal, (CHUCE).





Cuadro 6

## HONDURAS: POBLACION POR CATEGORIA DE OCUPACION SEGUN RAMA DE ACTIVIDAD, 1960

Rama de actividad	Total	Emplea- dores	Trabaja- dores por cuen- ta propia	Emplea- dos	Familia- res no remune- rados	No clasi- ficado ; no decla- rado
<u>Total</u>	<u>5 696</u>	<u>63</u>	<u>2 113</u>	<u>2 268</u>	<u>994</u>	<u>258</u>
	<u>100.00</u>	<u>100.00</u>	<u>100.00</u>	<u>100.00</u>	<u>100.00</u>	<u>100.00</u>
1) Agricultura, silvicultura, caza y pesca	66.80	74.60	83.90	45.70	95.30	0.00
2) Explotación de minas y canteras	0.40	1.60	0.20	0.70	0.00	0.00
3) Industria tradicional	6.10	11.10	6.40	8.10	2.10	0.00
4) Industria intermedia	0.80	1.60	0.70	1.10	0.40	0.00
5) Industria mecánica	0.60	0.00	0.30	1.20	0.10	0.00
6) Construcción	1.90	0.00	0.10	4.80	0.00	0.00
7) Electricidad, gas, agua y servicios sanitarios	0.10	0.00	0.00	0.30	0.00	0.00
8) Comercio	4.50	11.10	6.80	4.20	1.00	0.00
9) Seguros, bancos, bienes inmuebles y servicios gubernamentales	2.80	0.00	0.00	7.00	0.00	0.00
10) Transporte	1.80	0.00	0.30	4.40	0.30	0.00
11) Servicios personales	6.70	0.00	1.10	15.00	0.80	3.50
12) Otros servicios	3.10	0.00	0.20	7.40	0.00	0.70
13) Actividades no bien especificadas y no se aplica	4.40	0.00	0.00	0.10	0.00	95.80

CEPAL-UNICEF, Programa análisis censal, (CENUCE).



Cuadro 7

## HONDURAS: POBLACION MASCULINA POR CATEGORIA DE OCUPACION SEGUN RAMA DE ACTIVIDAD, 1960

Rama de actividad	Total	Empleados	Trabajadores por cuenta propia	Empleados	Familiares no remunerados	No clasificado y no declarado
<u>Total</u>	<u>4 943</u>	<u>60</u>	<u>1 955</u>	<u>1 758</u>	<u>954</u>	<u>216</u>
	<u>100.00</u>	<u>100.00</u>	<u>100.00</u>	<u>100.00</u>	<u>100.00</u>	<u>100.00</u>
1) Agricultura, silvicultura, caza y pesca	76.40	76.70	90.30	58.50	98.00	0.00
2) Explotacion de minas y canteras	0.40	1.60	0.20	1.00	0.00	0.00
3) Industria tradicional	4.40	11.70	2.90	8.60	0.80	0.00
4) Industria intermedia	0.70	1.60	0.50	1.30	0.20	0.00
5) Industria mecánica	0.70	0.00	0.40	1.60	0.10	0.00
6) Construcción	2.20	0.00	0.00	6.10	0.00	0.00
7) Electricidad, gas, agua y servicios sanitarios	0.10	0.00	0.00	0.30	0.00	0.00
8) Comercio	3.20	8.40	4.70	3.20	0.30	0.00
9) Seguros, bancos, bienes inmuebles y servicios gubernamentales	3.00	0.00	0.00	8.20	0.00	0.00
10) Transporte	2.10	0.00	0.30	5.30	0.30	0.00
11) Servicios personales	1.00	0.00	0.50	2.10	0.30	0.00
12) Otros servicios	1.40	0.00	0.20	3.60	0.00	0.90
13) Actividades no bien especificadas y no se aplica	4.40	0.00	0.00	0.20	0.00	99.10

CEPAL-UNICEF, Programa análisis censal, (OMUEGE).

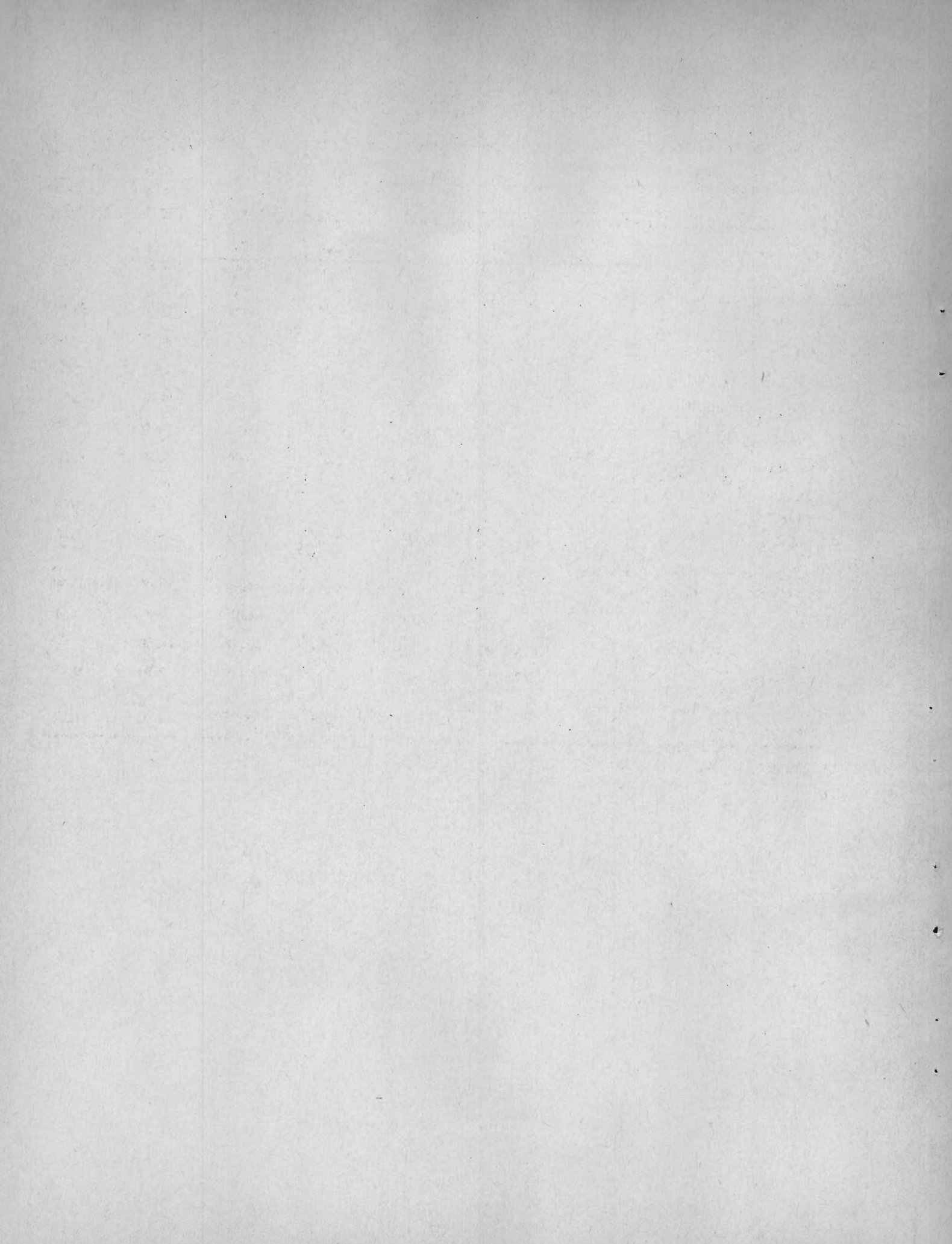

Cuadro 8

## HONDURAS: POBLACION FEMENINA POR CATEGORIA DE OCUPACION SEGUN RAMA DE ACTIVIDAD, 1960

Rama de actividad	Total	Emplea- dores	Trabaja- dores por cuen- ta propia	Emplea- dos	Familia- res no remune- rados	No clasi- ficado y no decla- rados
<u>Total</u>	<u>753</u> <u>100.00</u>	<u>3</u> <u>100.00</u>	<u>158</u> <u>100.00</u>	<u>510</u> <u>100.00</u>	<u>40</u> <u>100.00</u>	<u>42</u> <u>100.00</u>
1) Agricultura, silvicultura, caza y pesca	4.00	33.30	5.60	1.60	30.00	0.00
2) Explotación de minas y canteras	0.00	0.00	0.00	0.00	0.00	0.00
3) Industria tradicional	16.70	0.00	50.10	6.30	35.00	0.00
4) Industria intermedia	1.30	0.00	2.50	0.80	5.00	0.00
5) Industria mecánica	0.00	0.00	0.00	0.00	0.00	0.00
6) Construcción	0.10	0.00	0.00	0.10	0.00	0.00
7) Electricidad, gas, agua y servicios sanitarios	0.20	0.00	0.00	0.40	0.00	0.00
8) Comercio	13.20	66.70	32.30	7.70	17.50	0.00
9) Seguros, bancos, bienes inmuebles y servicios gubernamentales	1.80	0.00	0.00	2.70	0.00	0.00
10) Transporte	0.70	0.00	0.00	1.20	0.00	0.00
11) Servicios personales	43.90	0.00	9.50	59.00	12.50	21.40
12) Otros servicios	13.70	0.00	0.00	20.20	0.00	0.00
13) Actividades no bien especificadas y no se aplica	4.40	0.00	0.00	0.00	0.00	78.60

CEPAL-UNICEF, Programa análisis censal, (OMUECE).



## HONDURAS: ESTRATOS OCUPACIONALES SEGUN SEXO PARA

Estratos ocupacionales	Total	Hombres	Mujeres	Total
<u>Total</u>	<u>5 696</u>	<u>4 943</u>	<u>753</u>	<u>466</u>
	<u>100.00</u>	<u>100.00</u>	<u>100.00</u>	<u>100.00</u>
<u>I. Estratos ocupacionales medios y altos en ocupaciones secundarias y terciarias</u>	<u>9.60</u>	<u>6.60</u>	<u>29.10</u>	<u>32.60</u>
Subtotal categorías a, b, c y d	3.10	1.90	11.10	9.60
a) Empleadores de comercio, industria y servicios	0.30	0.30	0.30	0.40
b) Personal de dirección de comercio, industria y servicios	0.60	0.60	0.30	2.10
c) Profesionales y semiprofesionales libres	0.10	0.10	-	-
d) Profesionales dependientes	2.10	0.90	10.50	7.10
Subtotal categorías e y f	6.50	4.70	18.50	22.90
e) Actividades por cuenta propia del comercio	2.70	1.90	7.80	7.90
f) Empleados, vendedores y personal subalterno de industria, comercio y servicios	3.80	2.80	10.20	15.00
<u>II. Estratos ocupacionales bajos en actividades secundarias</u>	<u>10.60</u>	<u>9.50</u>	<u>17.30</u>	<u>27.30</u>
a) Trabajadores asalariados	7.20	7.60	4.40	23.60
b) Trabajadores por cuenta propia y familiar sin remunerar	3.40	1.90	12.90	3.70
<u>III. Estratos ocupacionales bajos en actividades terciarias</u>	<u>8.00</u>	<u>2.50</u>	<u>44.80</u>	<u>22.10</u>
a) Trabajadores de servicio asalariado	7.50	2.30	42.10	21.20
b) Trabajadores de servicios por cuenta propia y familiar no remunerado	0.50	0.20	2.70	0.90
<u>IV. Estratos ocupacionales medios y altos en actividades primarias</u>	<u>0.80</u>	<u>0.90</u>	<u>0.10</u>	<u>-</u>
a) Empleadores agrícolas y en actividades extractivas	0.80	0.90	0.10	-
<u>V. Estratos ocupacionales bajos en actividades primarias y extractivas</u>	<u>65.60</u>	<u>75.10</u>	<u>2.90</u>	<u>3.40</u>
a) Asalariado rural	17.80	20.50	0.10	2.80
b) Trabajadores por cuenta propia, no empleadores y familiar no remunerado	47.80	54.60	2.80	0.60
<u>VI. Otros (residuales)</u>	<u>5.40</u>	<u>5.40</u>	<u>5.80</u>	<u>14.60</u>
a)	5.40	5.40	5.80	14.60

## TODO EL PAIS, CAPITAL, ZONA URBANA Y ZONA RURAL, 1960

Capital		Urbana			Rural		
Hombres	Mujeres	Total	Hombres	Mujeres	Total	Hombres	Mujeres
<u>293</u>	<u>173</u>	<u>562</u>	<u>388</u>	<u>174</u>	<u>4 668</u>	<u>4 262</u>	<u>406</u>
<u>100.00</u>	<u>100.00</u>	<u>100.00</u>	<u>100.00</u>	<u>100.00</u>	<u>100.00</u>	<u>100.00</u>	<u>100.00</u>
<u>27.60</u>	<u>41.00</u>	<u>26.90</u>	<u>22.70</u>	<u>36.20</u>	<u>5.20</u>	<u>3.50</u>	<u>20.90</u>
8.20	12.10	7.00	4.90	11.50	2.00	1.10	10.30
0.70	-	0.70	1.00	-	0.20	0.20	0.50
2.70	1.10	1.40	2.10		0.30	0.30	
-	-	0.40	0.50		0.10	0.00	
4.80	11.00	4.50	1.30	11.50	1.40	0.60	9.80
19.40	28.90	19.90	17.70	24.70	3.20	2.40	10.60
6.50	10.40	7.30	5.90	10.30	1.60	1.20	5.70
12.90	18.50	12.60	11.85	14.40	1.60	1.20	4.90
<u>36.90</u>	<u>11.00</u>	<u>28.80</u>	<u>36.10</u>	<u>12.60</u>	<u>6.70</u>	<u>5.20</u>	<u>21.90</u>
33.10	7.50	22.20	29.90	5.10	3.70	3.80	2.70
3.80	3.50	6.60	6.20	7.50	3.00	1.40	19.20
<u>10.60</u>	<u>41.60</u>	<u>18.50</u>	<u>8.20</u>	<u>41.40</u>	<u>5.40</u>	<u>1.40</u>	<u>47.50</u>
10.20	39.90	17.10	7.50	38.50	5.00	1.20	44.60
0.40	1.70	1.40	0.70	2.90	0.40	0.20	2.90
		<u>0.20</u>	<u>0.20</u>	-	<u>0.90</u>	<u>1.00</u>	<u>0.30</u>
		0.20	0.20	-	0.90	1.00	0.30
<u>5.40</u>	-	<u>11.70</u>	<u>16.80</u>	<u>0.60</u>	<u>78.30</u>	<u>85.30</u>	<u>5.20</u>
4.40	-	6.90	10.10	-	20.60	22.60	0.30
1.00	-	4.80	6.70	0.60	57.70	62.70	4.90
<u>19.50</u>	<u>6.40</u>	<u>13.90</u>	<u>16.00</u>	<u>9.20</u>	<u>3.50</u>	<u>3.40</u>	<u>4.20</u>
19.50	6.40	13.90	16.00	9.20	3.50	3.40	4.20





Cuadro 10

HONDURAS ESTRATOS OCUPACIONALES SEGUN SEXO Y EDAD, PARA TODO EL PAIS, 1960

Estratos ocupacionales	Menos de 20 años			21-30 años			31-50 años			Más de 50 años		
	Total	Hombres	Mujeres	Total	Hombres	Mujeres	Total	Hombres	Mujeres	Total	Hombres	Mujeres
<b>Total</b>	<b>1 682</b>	<b>1 415</b>	<b>267</b>	<b>1 638</b>	<b>1 394</b>	<b>244</b>	<b>1 694</b>	<b>1 503</b>	<b>191</b>	<b>682</b>	<b>631</b>	<b>51</b>
	<u>100.00</u>	<u>100.00</u>	<u>100.00</u>	<u>100.00</u>	<u>100.00</u>	<u>100.00</u>	<u>100.00</u>	<u>100.00</u>	<u>100.00</u>	<u>100.00</u>	<u>100.00</u>	<u>100.00</u>
<b>I. Estratos ocupacionales medios y altos en ocupaciones secundarias y terciarias</b>	<b>5.40</b>	<b>3.00</b>	<b>18.40</b>	<b>12.00</b>	<b>7.60</b>	<b>37.30</b>	<b>11.20</b>	<b>8.10</b>	<b>35.10</b>	<b>10.00</b>	<b>8.90</b>	<b>23.50</b>
Subtotal categorías a, b, c y d	1.60	0.60	7.10	4.40	2.10	17.20	3.80	2.70	11.50	2.20	2.40	0.00
a) Empleadores de comercio, industria y servicios	0.00	0.10	-	0.20	0.20	-	0.40	0.20	1.00	0.90	1.00	-
b) Personal de dirección de comercio, industria y servicios	-	-	-	0.80	0.70	0.80	1.00	1.10	-	0.70	0.80	-
c) Profesionales y semiprofesionales libres	-	-	-	0.10	0.20	-	0.10	0.10	-	-	-	-
d) Profesionales dependientes	1.60	0.50	7.10	3.30	1.00	16.40	2.30	1.30	10.50	0.60	0.60	-
Subtotal categorías e y f	3.80	2.40	11.30	7.60	5.50	20.10	7.40	5.40	23.60	7.80	6.50	23.50
e) Actividades por cuenta propia del comercio	0.90	0.80	1.50	2.00	1.20	6.60	4.10	2.70	15.70	5.30	4.30	17.60
f) Empleados, vendedores y personal subalterno de industria, comercio y servicios	2.90	1.60	9.80	5.60	4.30	13.50	3.30	2.70	7.90	2.50	2.20	5.90
<b>II. Estratos ocupacionales bajos en actividades secundarias</b>	<b>6.70</b>	<b>5.40</b>	<b>13.50</b>	<b>14.50</b>	<b>13.60</b>	<b>19.70</b>	<b>11.30</b>	<b>10.70</b>	<b>16.20</b>	<b>8.80</b>	<b>7.10</b>	<b>29.40</b>
a) Trabajadores asalariados	3.90	4.00	3.00	11.30	12.10	6.60	7.70	8.20	4.20	4.20	4.40	2.00
b) Trabajadores por cuenta propia y familiar sin remunerar	2.80	1.40	10.50	3.20	1.50	13.10	3.60	2.50	12.00	4.60	2.70	27.40
<b>III. Estratos ocupacionales bajos en actividades terciarias</b>	<b>10.60</b>	<b>2.40</b>	<b>53.90</b>	<b>7.90</b>	<b>2.80</b>	<b>36.90</b>	<b>6.90</b>	<b>2.30</b>	<b>43.00</b>	<b>5.00</b>	<b>2.00</b>	<b>41.20</b>
a) Trabajadores de servicio asalariado	10.10	2.10	52.10	7.50	2.70	34.40	6.30	2.10	39.30	4.60	1.90	37.30
b) Trabajadores de servicio por cuenta propia y familiar no remunerado	0.50	0.30	1.80	0.40	0.10	2.50	0.60	0.20	3.70	0.40	0.10	3.90
<b>IV. Estratos ocupacionales medios y altos en actividades primarias</b>	<b>-</b>	<b>-</b>	<b>-</b>	<b>0.40</b>	<b>0.40</b>	<b>-</b>	<b>1.30</b>	<b>1.40</b>	<b>0.50</b>	<b>2.60</b>	<b>2.90</b>	<b>-</b>
a) Empleadores agrícolas y en actividades extractivas	-	-	-	0.40	0.40	-	1.30	1.40	0.50	2.60	2.90	-
<b>V. Estratos ocupacionales bajos en actividades primarias y extractivas</b>	<b>69.30</b>	<b>81.50</b>	<b>4.50</b>	<b>59.50</b>	<b>69.80</b>	<b>0.80</b>	<b>65.30</b>	<b>73.30</b>	<b>2.60</b>	<b>71.90</b>	<b>77.20</b>	<b>5.90</b>
a) Asalariado rural	13.80	16.30	0.40	22.80	26.80	-	18.40	20.70	-	14.50	15.70	-
b) Trabajadores por cuenta propia, no empleados y familiar no remunerado	55.50	65.20	4.10	36.70	43.40	0.80	46.90	52.60	2.60	57.40	61.50	5.90
<b>VI. Otros</b>	<b>8.00</b>	<b>7.70</b>	<b>9.70</b>	<b>5.70</b>	<b>5.80</b>	<b>5.30</b>	<b>4.00</b>	<b>4.20</b>	<b>2.60</b>	<b>1.70</b>	<b>1.90</b>	<b>-</b>
a) b)	8.00	7.70	9.70	5.70	5.80	5.30	4.00	4.20	2.60	1.70	1.90	-

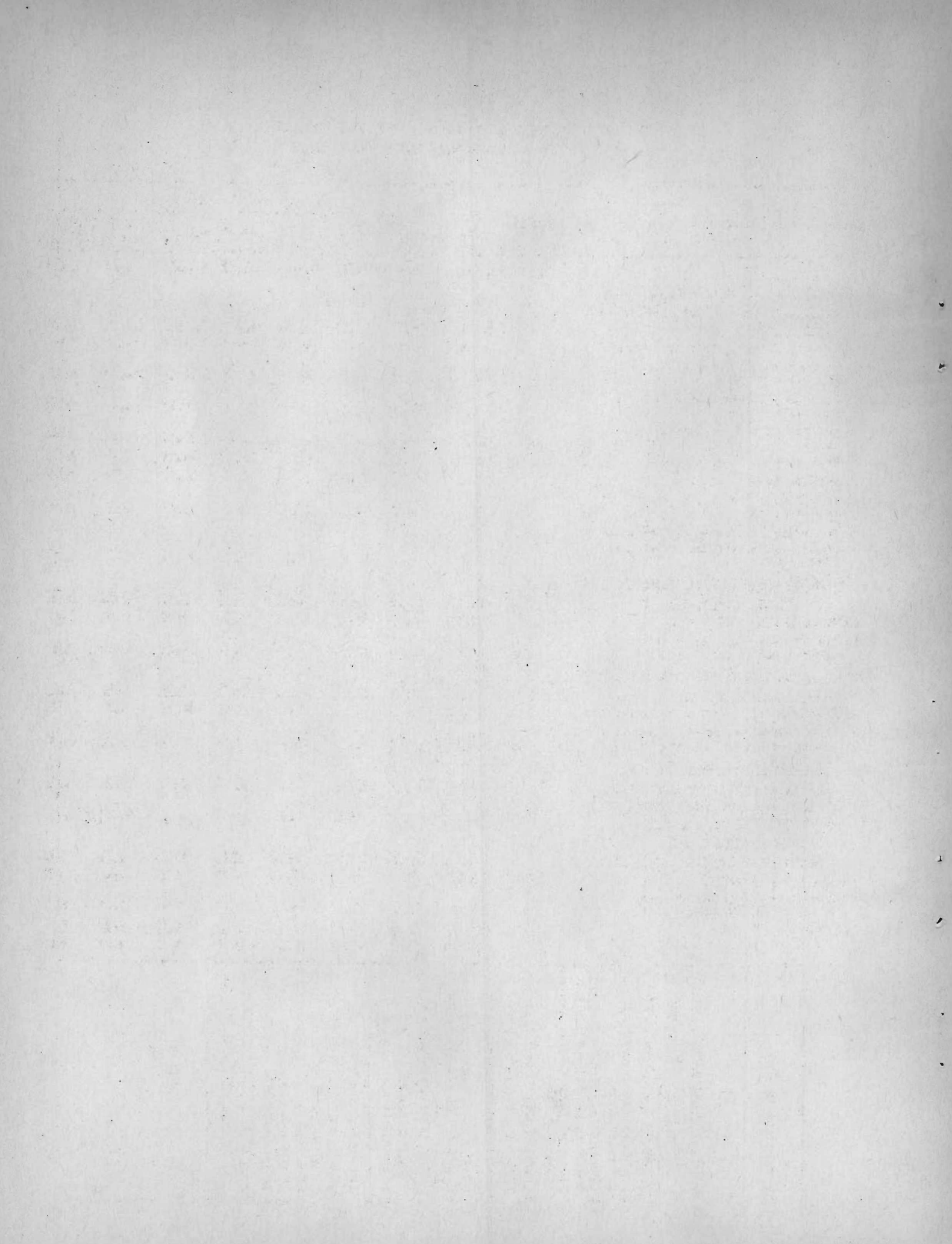

Cuadro 11

HONDURAS: DISTRIBUCION DE NIVELES EDUCACIONALES SEGUN  
ESTRATOS OCUPACIONALES PARA TODO EL PAIS, 1960

Estratos ocupacionales	Total	Porcen- taje	Años de estudio aprobados							No decle- rados
			Ninguno	1-3	4-6	7-9	10-12	13 y más		
<u>Total</u>	<u>5 696</u>	<u>100.00</u>	<u>53.48</u>	<u>26.86</u>	<u>12.25</u>	<u>1.65</u>	<u>2.55</u>	<u>0.63</u>	<u>2.58</u>	
<u>I. Estratos ocupacionales medios y altos en ocupaciones secundarias y terciarias</u>	<u>544</u>	<u>100.00</u>	<u>11.95</u>	<u>17.46</u>	<u>30.88</u>	<u>10.29</u>	<u>22.24</u>	<u>4.96</u>	<u>2.21</u>	
Subtotal categorías a, b, c y d		100.00	2.27	6.25	31.81	10.23	35.80	12.50	1.14	
a) Empleadores de comercio, industria y servicios	16	100.00	12.50	25.00	31.25	12.50	12.50	0.00	6.25	
b) Personal de dirección de comercio, industria y servicios	33	100.00	6.06	15.15	33.33	6.06	15.15	24.24	0.00	
c) Profesionales y semiprofesionales libres	4	100.00	0.00	0.00	0.00	0.00	25.00	75.00	0.00	
d) Profesionales dependientes	123	100.00	0.00	1.63	32.52	11.38	44.72	8.94	0.81	
Subtotal categorías e y f		100.00	16.58	22.83	30.42	10.33	15.76	1.36	2.72	
e) Actividades por cuenta propia del comercio	154	100.00	29.87	30.52	28.57	3.24	3.90	0.65	3.24	
f) Empleados, vendedores y personal subalterno de industria, comercio y servicios	214	100.00	7.00	17.29	31.78	15.42	24.30	1.87	2.34	
<u>II. Estratos ocupacionales bajos en actividades secundarias</u>	<u>602</u>	<u>100.00</u>	<u>28.40</u>	<u>36.05</u>	<u>27.91</u>	<u>3.16</u>	<u>0.33</u>	<u>0.00</u>	<u>4.11</u>	
a) Trabajadores asalariados	410	100.00	22.93	38.05	30.00	3.90	0.49	0.00	4.61	
b) Trabajadores por cuenta propia y familiar sin remunerar	192	100.00	40.10	31.77	23.44	1.56	0.00	0.00	3.11	
<u>III. Estratos ocupacionales bajos en actividades terciarias</u>	<u>458</u>	<u>100.00</u>	<u>44.54</u>	<u>30.57</u>	<u>20.09</u>	<u>0.87</u>	<u>0.44</u>	<u>0.22</u>	<u>3.27</u>	
a) Trabajadores de servicio asalariado	428	100.00	43.93	30.61	20.56	0.93	0.47	0.23	3.27	
b) Trabajadores de servicio por cuenta propia y familiar no remunerado	30	100.00	53.33	30.00	13.33	0.00	0.00	0.00	3.33	
<u>IV. Estratos ocupaciones medios y altos en actividades primarias</u>	<u>47</u>	<u>100.00</u>	<u>59.57</u>	<u>27.66</u>	<u>6.38</u>	<u>2.13</u>	<u>2.13</u>	<u>0.00</u>	<u>2.1</u>	
a) Empleadores agrícolas y en actividades extractivas	47	100.00	59.57	27.66	6.38	2.13	2.13	0.00	2.1	
<u>V. Estratos ocupacionales bajos en actividades primarias y extractivas</u>	<u>3 736</u>	<u>100.00</u>	<u>66.03</u>	<u>26.42</u>	<u>5.03</u>	<u>0.11</u>	<u>0.13</u>	<u>0.03</u>	<u>2.21</u>	
a) Asalariado rural	1 015	100.00	67.39	24.04	5.62	0.20	0.29	0.10	2.36	
b) Trabajadores por cuenta propia, no empleadores y familiar no remunerado	2 721	100.00	65.53	27.31	4.81	0.07	0.07	0.00	2.23	
<u>VI. Otros</u>	<u>309</u>	<u>100.00</u>	<u>35.91</u>	<u>25.24</u>	<u>25.57</u>	<u>3.24</u>	<u>4.53</u>	<u>2.27</u>	<u>3.24</u>	
a)	309	100.00	35.91	25.24	25.57	3.24	4.53	2.27	3.24	

CEPAL-UNICEF, Programa análisis censal, (OMUECE).

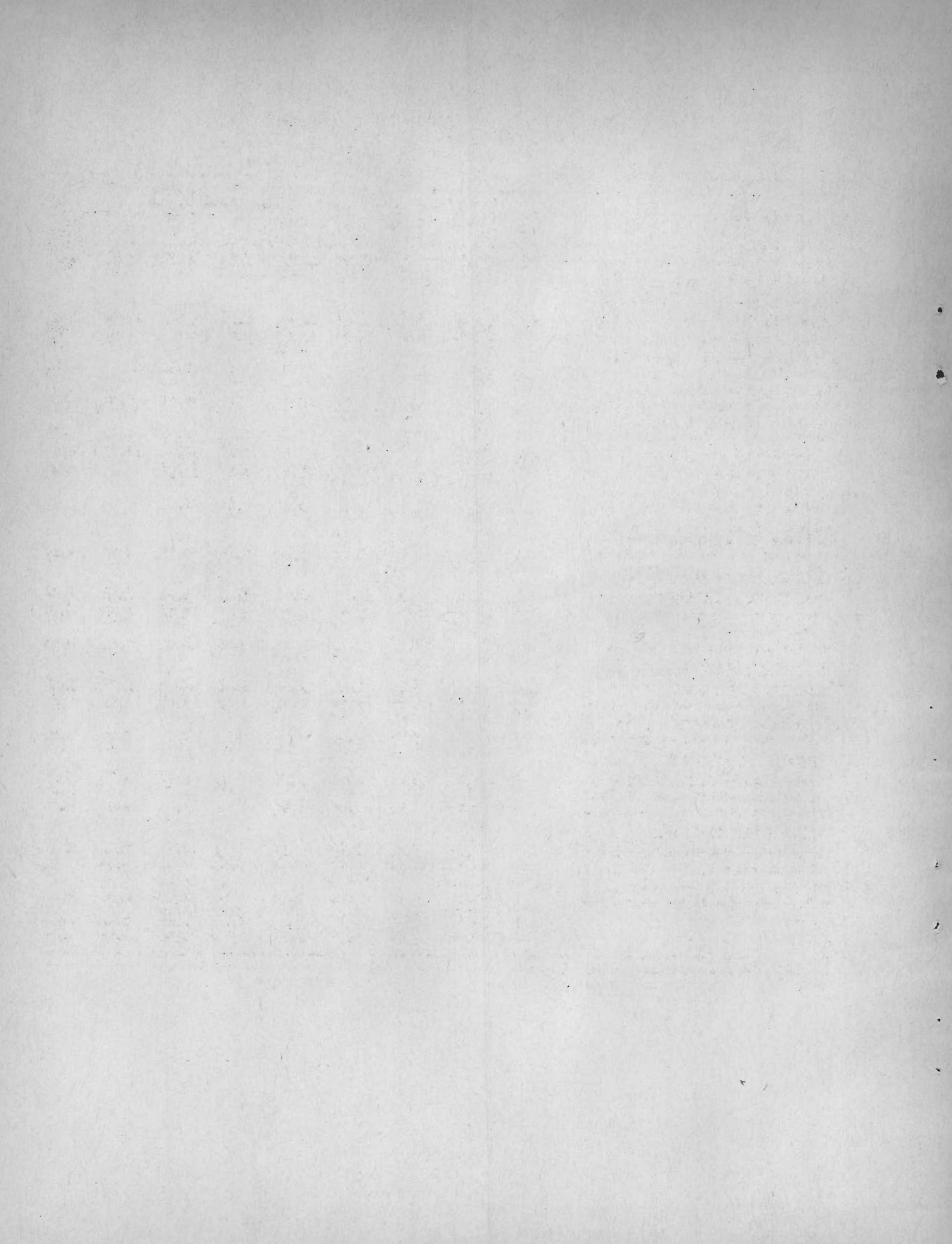

Cuadro 12

HONDURAS: DISTRIBUCION DE NIVELES EDUCACIONALES SEGUN  
ESTRATOS OCUPACIONALES PARA CAPITAL, 1960

Estratos ocupacionales	Total	Porcen- taje	Años de estudio aprobados						
			Ninguno	1-3	4-6	7-9	10-12	13 y más	No decla- rados
<u>Total</u>	<u>466</u>	<u>100.00</u>	<u>17.17</u>	<u>25.10</u>	<u>28.75</u>	<u>7.30</u>	<u>11.59</u>	<u>4.51</u>	<u>5.58</u>
<u>I. Estratos ocupacionales medios y altos en ocupaciones secundarias y terciarias</u>	<u>152</u>	<u>100.00</u>	<u>11.84</u>	<u>6.58</u>	<u>23.68</u>	<u>14.47</u>	<u>28.96</u>	<u>11.18</u>	<u>3.29</u>
Subtotal categorías a, b, c y d		100.00	2.22	0.00	15.56	11.11	92.22	28.89	0.00
a) Empleadores de comercio, industria y servicios	2	100.00	50.00	0.00	50.00	0.00	0.00	0.00	0.00
b) Personal de dirección de comercio industria y servicios	10	100.00	0.00	0.00	10.00	10.00	40.00	40.00	0.00
c) Profesionales y semiprofesionales libres	0	0.00	0.00	0.00	0.00	0.00	0.00	0.00	0.00
d) Profesionales dependientes	33	100.00	0.00	0.00	15.15	12.12	45.46	27.27	0.00
Subtotal categorías e y f		100.00	15.89	9.35	27.10	15.89	23.36	3.74	4.67
e) Actividades per cuenta propia del comercio	37	100.00	40.54	10.81	29.73	2.70	8.11	2.70	5.41
f) Empleados, vendedores y personal subalterno de industria, comercio y servicios	70	100.00	2.86	8.57	25.71	22.86	31.43	4.29	4.29
<u>II. Estratos ocupacionales bajos en actividades secundarias</u>	<u>127</u>	<u>100.00</u>	<u>12.60</u>	<u>44.88</u>	<u>29.13</u>	<u>6.30</u>	<u>0.00</u>	<u>0.00</u>	<u>7.09</u>
a) Trabajadores asalariados	110	100.00	12.73	43.64	29.09	6.36	0.00	0.00	8.18
b) Trabajadores por cuenta propia y familiar sin remunerar	17	100.00	11.76	52.95	29.41	5.88	0.00	0.00	0.00
<u>III. Estratos ocupacionales bajos en actividades terciarias</u>	<u>103</u>	<u>100.00</u>	<u>25.24</u>	<u>32.04</u>	<u>32.04</u>	<u>0.97</u>	<u>1.94</u>	<u>0.97</u>	<u>6.80</u>
a) Trabajadores de servicio asalariado	99	100.00	25.25	32.32	31.31	1.01	2.02	1.01	7.07
b) Trabajadores de servicio por cuenta propia y familiar no remunerado	4	100.00	25.00	25.00	50.00	0.00	0.00	0.00	0.00
<u>IV. Estratos ocupacionales medios y altos en actividades primarias</u>	<u>0</u>	<u>0.00</u>	<u>0.00</u>	<u>0.00</u>	<u>0.00</u>	<u>0.00</u>	<u>0.00</u>	<u>0.00</u>	<u>0.00</u>
a) Empleadores agrícolas y en actividades extractivas	0	0.00	0.00	0.00	0.00	0.00	0.00	0.00	0.00
<u>V. Estratos ocupacionales bajos en actividades primarias y extractivas</u>	<u>16</u>	<u>100.00</u>	<u>50.00</u>	<u>25.00</u>	<u>18.75</u>	<u>0.00</u>	<u>0.00</u>	<u>0.00</u>	<u>6.25</u>
a) Asalariado rural	13	100.00	38.46	30.77	23.08	0.00	0.00	0.00	7.69
b) Trabajadores por cuenta propia, no empleadores y familiar no remunerado	3	100.00	100.00	0.00	0.00	0.00	0.00	0.00	0.00
<u>VI. Otros</u>	<u>68</u>	<u>100.00</u>	<u>17.65</u>	<u>19.12</u>	<u>36.77</u>	<u>4.41</u>	<u>11.76</u>	<u>4.41</u>	<u>5.88</u>
a)	68	100.00	17.65	19.12	36.77	4.41	11.76	4.41	5.88

CEPAL-UNICEF, Programa análisis censal, (OMUECE).



Cuadro 13

HONDURAS: DISTRIBUCION DE NIVELES EDUCACIONALES SEGUN  
ESTRATOS OCUPACIONALES PARA ZONA URBANA, 1960

Estratos ocupacionales	Total	Porcen taje	Años de estudio aprobados						13 y más	No decla rados
			Ninguno	1-3	4-6	7-9	10-12			
<b>Total</b>	<b>562</b>	<b>100.00</b>	<b>22.60</b>	<b>22.18</b>	<b>31.14</b>	<b>5.16</b>	<b>7.65</b>	<b>1.42</b>	<b>2.85</b>	
<b>I. Estratos ocupacionales medios y altos en ocupaciones secundarias y terciarias</b>	<b>151</b>	<b>100.00</b>	<b>10.60</b>	<b>17.88</b>	<b>28.48</b>	<b>12.58</b>	<b>24.50</b>	<b>4.64</b>	<b>1.32</b>	
Subtotal categorías a, b, c y d		100.00	2.56	5.13	20.51	15.38	41.03	15.38	0.00	
a) Empleadores de comercio, industria y servicios	4	100.00	0.00	50.00	0.00	25.00	25.00	0.00	0.00	
b) Personal de dirección de comercio, industria y servicios	8	100.00	12.50	0.00	37.50	12.50	0.00	37.50	0.00	
c) Profesionales y semiprofesionales libres	2	100.00	0.00	0.00	0.00	0.00	0.00	100.00	0.00	
d) Profesionales dependientes	25	100.00	0.00	0.00	20.00	16.00	60.00	4.00	0.00	
Subtotal categorías e y f		100.00	13.39	22.32	31.25	11.61	18.75	0.89	1.79	
e) Actividades por cuenta propia del comercio	41	100.00	31.71	26.82	31.71	4.88	4.88	0.00	0.00	
f) Empleados, vendedores y personal subalterno de industria, comercio y servicios	71	100.00	2.82	19.72	30.98	15.49	26.76	1.41	2.82	
<b>II. Estratos ocupacionales bajos en actividades secundarias</b>	<b>162</b>	<b>100.00</b>	<b>13.58</b>	<b>35.80</b>	<b>43.83</b>	<b>3.70</b>	<b>1.23</b>	<b>0.00</b>	<b>1.85</b>	
a) Trabajadores asalariados	125	100.00	13.60	36.80	41.60	4.00	1.60	0.00	2.40	
b) Trabajadores por cuenta propia y familiar sin remunerar	37	100.00	13.51	32.43	51.35	2.70	0.00	0.00	0.00	
<b>III. Estratos ocupacionales bajos en actividades terciarias</b>	<b>104</b>	<b>100.00</b>	<b>31.73</b>	<b>37.50</b>	<b>26.92</b>	<b>0.96</b>	<b>0.00</b>	<b>0.00</b>	<b>2.88</b>	
a) Trabajadores de servicio asalariado	96	100.00	29.17	38.54	28.12	1.04	0.00	0.00	3.13	
b) Trabajadores de servicio por cuenta propia y familiar no remunerado	8	100.00	62.50	25.00	12.50	0.00	0.00	0.00	0.00	
<b>IV. Estratos ocupacionales medios y altos en actividades primarias</b>	<b>1</b>	<b>100.00</b>	<b>100.00</b>	<b>0.00</b>	<b>0.00</b>	<b>0.00</b>	<b>0.00</b>	<b>0.00</b>	<b>0.00</b>	
a) Empleadores agrícolas y en actividades extractivas	1	100.00	100.00	0.00	0.00	0.00	0.00	0.00	0.00	
<b>V. Estratos ocupacionales bajos en actividades primarias y extractivas</b>	<b>66</b>	<b>100.00</b>	<b>53.03</b>	<b>28.79</b>	<b>9.09</b>	<b>0.00</b>	<b>1.51</b>	<b>1.51</b>	<b>6.06</b>	
a) Asalariado rural	39	100.00	58.97	25.64	5.13	0.00	2.56	2.56	5.13	
b) Trabajadores por cuenta propia, no empleadores y familiar no remunerado	27	100.00	44.44	33.33	14.81	0.00	0.00	0.00	7.41	
<b>VI. Otros</b>	<b>78</b>	<b>100.00</b>	<b>25.64</b>	<b>26.92</b>	<b>34.61</b>	<b>3.85</b>	<b>3.85</b>	<b>0.00</b>	<b>5.13</b>	
a)	78	100.00	25.64	26.92	34.61	3.85	3.85	0.00	5.13	

CEPAL-UNICEF, Programa análisis censal, (OMUECE).





HONDURAS: DISTRIBUCION DE NIVELES EDUCACIONALES SEGUN  
ESTRATOS OCUPACIONALES PARA ZONA RURAL, 1960

Estratos ocupacionales	Total	Porcen- taje	Años de estudio aprobados						
			Ninguno	1-3	4-6	7-9	10-12	13 y más	No decla- rados
<u>Total</u>	<u>4 668</u>	<u>100.00</u>	<u>60.82</u>	<u>26.76</u>	<u>8.33</u>	<u>0.66</u>	<u>1.03</u>	<u>0.15</u>	<u>2.25</u>
<u>I. Estratos ocupacionales medios y altos en ocupaciones secundarias y terciarias</u>	<u>241</u>	<u>100.00</u>	<u>12.86</u>	<u>24.07</u>	<u>36.93</u>	<u>6.22</u>	<u>16.60</u>	<u>1.24</u>	<u>2.07</u>
Subtotal categorías a, b, c y d		100.00	2.17	9.78	44.57	7.61	30.43	3.26	2.17
a) Empleadores de comercio, industria y servicios	10	100.00	10.00	20.00	40.00	10.00	10.00	0.00	10.00
b) Personal de dirección de comercio, industria y servicios	15	100.00	6.67	33.33	46.66	0.00	6.67	6.67	0.00
c) Profesionales y semiprofesionales libres	2	100.00	0.00	0.00	0.00	0.00	50.00	50.00	0.00
d) Profesionales dependientes	65	100.00	0.00	3.08	46.15	9.23	38.46	1.54	1.54
Subtotal categorías e y f		100.00	19.46	32.89	32.21	5.37	8.05	0.00	2.01
e) Actividades por cuenta propia del comercio	76	100.00	23.68	42.10	26.32	2.63	1.32	0.00	3.95
f) Empleados, vendedores y personal subalterno de industria, comercio y servicios	73	100.00	15.07	23.29	38.35	8.22	15.07	0.00	0.00
<u>II. Estratos ocupacionales bajos en actividades secundarias</u>	<u>313</u>	<u>100.00</u>	<u>42.49</u>	<u>32.59</u>	<u>19.17</u>	<u>1.60</u>	<u>0.00</u>	<u>0.00</u>	<u>4.15</u>
a) Trabajadores asalariados	175	100.00	36.00	35.42	22.29	2.29	0.00	0.00	4.00
b) Trabajadores por cuenta propia y familiar sin remunerar	138	100.00	50.72	28.98	15.22	0.72	0.00	0.00	4.35
<u>III. Estratos ocupacionales bajos en actividades terciarias</u>	<u>251</u>	<u>100.00</u>	<u>57.77</u>	<u>27.09</u>	<u>12.35</u>	<u>0.80</u>	<u>0.00</u>	<u>0.00</u>	<u>1.99</u>
a) Trabajadores de servicio asalariado	233	100.00	57.94	26.61	12.87	0.86	0.00	0.00	1.72
b) Trabajadores de servicio por cuenta propia y familiar no remunerado	18	100.00	55.55	33.33	5.56	0.00	0.00	0.00	5.56
<u>IV. Estratos ocupacionales medios y altos en actividades primarias</u>	<u>46</u>	<u>100.00</u>	<u>58.70</u>	<u>28.26</u>	<u>6.53</u>	<u>2.17</u>	<u>2.17</u>	<u>0.00</u>	<u>2.17</u>
a) Empleadores agrícolas y en actividades extractivas	46	100.00	58.70	28.26	6.53	2.17	2.17	0.00	2.17
<u>V. Estratos ocupacionales bajos en actividades primarias y extractivas</u>	<u>3 654</u>	<u>100.00</u>	<u>66.24</u>	<u>26.38</u>	<u>4.90</u>	<u>0.11</u>	<u>0.11</u>	<u>0.00</u>	<u>2.16</u>
a) Asalariado rural	963	100.00	68.12	23.88	5.40	0.21	0.21	0.00	2.16
b) Trabajadores por cuenta propia, no empleadores y familiar no remunerado	2 691	100.00	65.70	27.28	4.72	0.07	0.07	0.00	2.16
<u>VI. Otros</u>	<u>163</u>	<u>100.00</u>	<u>48.48</u>	<u>26.99</u>	<u>16.56</u>	<u>2.45</u>	<u>1.84</u>	<u>2.45</u>	<u>1.23</u>
a)	163	100.00	48.48	26.99	16.56	2.45	1.84	2.45	1.23

CEPAL-UNICEF, Programa análisis censal, (OMUECE).



Cuadro 15

HONDURAS: DISTRIBUCION DE NIVELES EDUCACIONALES SEGUN ESTRATOS  
OCUPACIONALES PARA POBLACION MASCULINA PARA PAIS

Estratos ocupacionales	Total	Porcen- taje	Años de estudio aprobados						13 y más	No decla- rados
			Ninguno	1-3	4-6	7-9	10-12			
<u>Total</u>	<u>4 943</u>	<u>100.00</u>	<u>55.65</u>	<u>27.33</u>	<u>11.01</u>	<u>1.19</u>	<u>1.60</u>	<u>0.65</u>	<u>2.57</u>	
<u>I. Estratos ocupacionales medios y altos en ocupaciones secundarias y terciarias</u>										
Subtotal categorías a, b, c y d	93	100.00	4.30	11.83	31.17	9.68	21.51	21.51	0.00	
a) Empleadores de comercio, industria y servicios	14	100.00	14.29	28.57	28.57	14.29	14.29	0.00	0.00	
b) Personal de dirección de comercio, industria y servicios	31	100.00	6.45	16.13	35.49	6.45	12.90	22.58	0.00	
c) Profesionales y semiprofesionales libres	4	100.00	0.00	0.00	0.00	0.00	25.00	75.00	0.00	
d) Profesionales dependientes	44	100.00	0.00	4.55	31.81	11.36	29.55	22.73	0.00	
Subtotal categorías e y f	232	100.00	13.79	25.00	31.04	7.76	17.67	1.29	3.45	
e) Actividades por cuenta propia del comercio	95	100.00	21.05	35.79	30.53	3.16	3.16	1.05	5.26	
f) Empleados, vendedores y personal subalterno de industria, comercio y servicios	137	100.00	8.76	17.52	31.38	10.95	27.74	1.46	2.19	
<u>II. Estratos ocupacionales bajos en actividades secundarias</u>	<u>472</u>	<u>100.00</u>	<u>24.15</u>	<u>37.51</u>	<u>30.08</u>	<u>3.60</u>	<u>0.42</u>	<u>0.00</u>	<u>4.24</u>	
a) Trabajadores asalariados	377	100.00	23.08	37.93	29.97	3.98	0.53	0.00	4.51	
b) Trabajadores por cuenta propia y familiar sin remunerar	95	100.00	28.42	35.79	30.53	2.10	0.00	0.00	3.16	
<u>III. Estratos ocupacionales bajos en actividades terciarias</u>	<u>121</u>	<u>100.00</u>	<u>23.96</u>	<u>31.40</u>	<u>35.54</u>	<u>3.31</u>	<u>0.83</u>	<u>0.83</u>	<u>4.13</u>	
a) Trabajadores de servicio asalariado	111	100.00	22.52	32.43	36.05	3.60	0.90	0.90	3.60	
b) Trabajadores de servicio por cuenta propia y familiar no remunerado	10	100.00	40.00	20.00	30.00	0.00	0.00	0.00	10.00	
<u>IV. Estratos ocupacionales medios y altos en actividades primarias</u>	<u>46</u>	<u>100.00</u>	<u>60.88</u>	<u>26.09</u>	<u>6.52</u>	<u>2.17</u>	<u>2.17</u>	<u>0.00</u>	<u>2.17</u>	
a) Empleadores agrícolas y en actividades extractivas	46	100.00	60.88	26.09	6.52	2.17	2.17	0.00	2.17	
<u>V. Estratos ocupacionales bajos en actividades primarias y extractivas</u>	<u>3 714</u>	<u>100.00</u>	<u>65.94</u>	<u>26.47</u>	<u>5.06</u>	<u>0.11</u>	<u>0.13</u>	<u>0.03</u>	<u>2.26</u>	
a) Asalariado rural	1 014	100.00	67.35	24.06	5.62	0.20	0.30	0.10	2.37	
b) Trabajadores por cuenta propia, no empleadores y familiar no remunerado	2 700	100.00	65.42	27.37	4.85	0.07	0.07	0.00	2.22	
<u>VI. Otros</u>	<u>265</u>	<u>100.00</u>	<u>35.85</u>	<u>27.17</u>	<u>25.28</u>	<u>2.26</u>	<u>3.40</u>	<u>2.64</u>	<u>3.40</u>	
a)	265	100.00	35.85	27.17	25.28	2.26	3.40	2.64	3.40	

CEPAL-UNICEF, Programa análisis censal, (OMUECE).



Cuadro 16

HONDURAS: DISTRIBUCION DE NIVELES EDUCACIONALES SEGUN ESTRATOS  
OCUPACIONALES PARA POBLACION FEMENINA PARA PAIS

Estratos ocupacionales	Total	Porcen taje	Años de estudio aprobados						
			Ninguno	1-3	4-6	7-9	10-12	13 y más	No decla rados
<u>Total</u>	<u>753</u>	<u>100.00</u>	<u>39.18</u>	<u>23.77</u>	<u>20.45</u>	<u>4.65</u>	<u>8.76</u>	<u>0.53</u>	<u>2.66</u>
<u>I. Estratos ocupacionales medios y altos en ocupaciones secundarias y terciarias</u>	<u>219</u>	<u>100.00</u>	<u>13.24</u>	<u>11.88</u>	<u>30.59</u>	<u>13.25</u>	<u>27.40</u>	<u>1.82</u>	<u>1.82</u>
Subtotal categorías a, b, c y d	83	100.00	0.00	0.00	32.53	10.84	51.81	2.41	2.41
a) Empleadores de comercio, industria y servicios	2	100.00	0.00	0.00	50.00	0.00	0.00	0.00	50.00
b) Personal de dirección de comercio, industria y servicios	2	100.00	0.00	0.00	0.00	0.00	50.00	50.00	0.00
c) Profesionales y semiprofesionales libres	0	0.00	0.00	0.00	0.00	0.00	0.00	0.00	0.00
d) Profesionales dependientes	79	100.00	0.00	0.00	32.91	11.39	53.16	1.27	1.27
Subtotal categorías e y f	136	100.00	21.32	19.12	29.41	14.71	12.50	1.47	1.47
e) Actividades por cuenta propia del comercio	59	100.00	44.07	22.03	25.43	3.39	5.08	0.00	0.00
f) Empleados, vendedores y personal subalterno de industria, comercio y servicios	77	100.00	3.90	16.88	32.46	23.38	18.18	2.60	2.60
<u>II. Estratos ocupacionales bajos en actividades secundarias</u>	<u>130</u>	<u>100.00</u>	<u>3.85</u>	<u>1.54</u>	<u>20.00</u>	<u>30.77</u>	<u>0.00</u>	<u>0.00</u>	<u>43.84</u>
a) Trabajadores asalariados	33	100.00	21.21	39.39	30.30	3.04	0.00	0.00	6.06
b) Trabajadores por cuenta propia y familiar sin remunerar	97	100.00	51.55	27.84	16.49	1.03	0.00	0.00	3.09
<u>III. Estratos ocupacionales bajos en actividades terciarias</u>	<u>337</u>	<u>100.00</u>	<u>51.92</u>	<u>30.27</u>	<u>14.54</u>	<u>0.00</u>	<u>0.30</u>	<u>0.00</u>	<u>2.97</u>
a) Trabajadores de servicio asalariado	317	100.00	51.42	29.97	15.14	0.00	0.32	0.00	3.15
b) Trabajadores de servicio por cuenta propia y familiar no remunerado	20	100.00	5.00	35.00	5.00	0.00	0.00	0.00	0.00
<u>IV. Estratos ocupacionales medios y altos en actividades primarias</u>	<u>1</u>	<u>100.00</u>	<u>0.00</u>	<u>100.00</u>	<u>0.00</u>	<u>0.00</u>	<u>0.00</u>	<u>0.00</u>	<u>0.00</u>
a) Empleadores agrícolas y en actividades extractivas	1	100.00	0.00	100.00	0.00	0.00	0.00	0.00	0.00
<u>V. Estratos ocupacionales bajos en actividades primarias y extractivas</u>	<u>22</u>	<u>100.00</u>	<u>81.82</u>	<u>18.18</u>	<u>0.00</u>	<u>0.00</u>	<u>0.00</u>	<u>0.00</u>	<u>0.00</u>
a) Asalariado rural	1	100.00	100.00	0.00	0.00	0.00	0.00	0.00	0.00
b) Trabajadores por cuenta propia, no empleadores y familiar no remunerado	21	100.00	80.95	19.05	0.00	0.00	0.00	0.00	0.00
<u>VI. Otros</u>	<u>44</u>	<u>100.00</u>	<u>36.36</u>	<u>13.64</u>	<u>27.28</u>	<u>9.09</u>	<u>11.36</u>	<u>0.00</u>	<u>2.27</u>
a)	44	100.00	36.36	13.64	27.28	9.09	11.36	0.00	2.27

CEPAL-UNICEF, Programa análisis censal, (OMUECE).

