

FORM DOCUMENTAL ARCHIVO 14.17

2921 07 7155 3-8-78
 NACCESO NISIS Fecha recepción

ARCHIVO DE DOCUMENTOS
 Original NO SALE de DOCPAL
 INSTRUCCIONES PARA EL COMPENDIADOR

Resumen informativo Resúmen indicativo SOLO indicación NO HACER NADA

Instruc. espec.: _____

DOCPAL
 CELADE

CATALOGACION: a m c repit
 Libros: fecha publi: _____ No. págs: _____

ORTIZ *Handwritten signature* Ymc

CEPAL - UNICEF/Borrador
 División de Desarrollo Social
 marzo de 1975



PROYECTO SOBRE ESTRATIFICACION Y MOVILIDAD
 SOCIAL EN AMERICA LATINA 1960-1970

Cuadros Básicos

N° 7

País: EL SALVADOR
 Fecha: 02/05/61
 Fuente: Registro OMUECE 60

75-3-464

INTRODUCCION

A partir del año 1974 la División de Desarrollo Social de la CEPAL ha emprendido un estudio sobre Estratificación y movilidad social en América Latina como insumo a los proyectos más amplios sobre Estilos de desarrollo y Cambio social en América Latina. Posteriormente, y con la colaboración financiera de la UNICEF fue posible agregar una sub-meta al referido estudio, la cual está constituida por un conjunto de publicaciones estadísticas que comprende una selección de cuadros básicos para el análisis de la estructura social y estratificación en América Latina. El presente documento forma parte de estos materiales ^{1/}.

La primera etapa del estudio sobre Estratificación y movilidad social en América Latina comprende un análisis de los cambios ocurridos en la década 60-70. El mismo se realiza a través de datos censales obtenidos mediante el Programa OMUECE del Banco de Datos del CELADE.

Esta etapa requirió de la elaboración de cuadros originales multi-variados para todas las muestras censales de que disponía el CELADE, además, claro está, de aquellos que originalmente ya se habían efectuado dentro del Programa OMUECE.

Es así que se dispone a la fecha de un conjunto sumamente extenso y con un alto grado de desagregación de la información referida a diversos países de América Latina para los dos períodos definidos por el comienzo de la década del 60 y del 70 ^{2/}.

^{1/} Comprenden estas publicaciones fascículos semejantes para todos aquellos países sobre los cuales se cuenta con muestras transformadas al sistema OMUECE. En la fecha de iniciación de estas publicaciones (enero 1975) se cuenta con los siguientes países: (1960) Argentina, Brasil, Chile, Costa Rica, Ecuador, El Salvador, Guatemala, Honduras, México, Panamá, Paraguay, República Dominicana y Uruguay; (1970) Argentina, Chile, México, Nicaragua, Panamá y Paraguay. Prontas a obtenerse: Costa Rica, El Salvador, Guatemala, Perú y República Dominicana.

^{2/} Para simplificar la manipulación de la información siempre nos referiremos en estas publicaciones a dos fechas solamente: 1960 y 1970. La fecha precisa de cada censo se especifica en la sección siguiente.

/En principio

En principio esta tarea no tiene una fecha de finalización predeterminada y se espera poder acumular en sucesivas etapas la nueva información censal que se vaya generando y obteniendo.

Si bien no es posible publicar las tabulaciones efectuadas dado su extraordinario volumen y su escaso grado de elaboración, se ha considerado de interés presentar cierto tipo de información relevante que debió ser elaborada total o parcialmente para las etapas del presente análisis.

Esta información comprende una serie de 23 cuadros de tabulaciones cruzadas y expresadas en forma porcentual. En virtud de que los datos aquí presentados son en cierta forma "arbitrarios" al constituir una selección derivada de cierto interés analítico, se ha preferido dejar abierta la posibilidad de reconstruir las cifras absolutas de los cuadros de manera de permitir otros tipos de análisis que eventualmente puedan interesar.

Cabe agregar que para ciertos países no fue posible construir los 23 cuadros previstos en virtud de la escasez de información de la muestra original. En estos casos se prefirió mantener la numeración original de cada cuadro sacrificando de cierta manera la presentación formal de la publicación en beneficio de una comparabilidad más operativa entre países.

Finalmente, algunas referencias necesarias para el uso de este material.

En primer lugar en el trabajo Proyecto sobre estratificación y movilidad social en América Latina, definiciones operativas ^{3/} se presenta la información básica referente a la forma de clasificación de las variables, número y definición de categorías y listado de los cuadros elaborados. Igualmente se discuten los problemas de confiabilidad de la información y el ajuste existente entre las muestras censales y los censos respectivos.

^{3/} Carlos H. Filgueira, CEPAL/UNICEF/Borrador. División de Desarrollo Social (marzo de 1975).

Esta publicación se vuelve un elemento imprescindible para el manejo correcto de la información comprendida en estos materiales, por cuanto en ella se encuentran las definiciones de las variables y categorías de los Cuadros.

En segundo lugar, las definiciones más generales y los procedimientos de elaboración de la información contenida en OMUECE se pueden encontrar en los Boletines del Banco de Datos de CELADE Nos. 5 y 6, de agosto de 1972 y enero de 1975 respectivamente.

En estos Boletines se ofrece una clara y exhaustiva información de los criterios de uniformación de las codificaciones, los criterios de clasificación adoptados, del programa básico de tabulaciones y la forma final de los registros OMUECE 60 y OMUECE 70.

Dado que toda la información que compone estos materiales proviene del sistema OMUECE, no está de más insistir en la importancia de conocer con mayor detalle la información contenida en estos Boletines.

En tercer lugar, hacemos referencia al material elaborado por esta División, Posibilidades y problemas de los estudios de estratificación social a través de datos censales ^{4/}, el cual, por su carácter un tanto más general y menos operacional puede complementar eficazmente el conjunto de documentos de apoyo a estos materiales.

Insistir aquí sobre la necesaria cautela en el uso de estos datos, puede resultar reiterativo para quien está familiarizado con el empleo de la información de muestras censales y con los problemas de confiabilidad y representatividad que con alguna frecuencia aparecen.

No cabe duda que con el esfuerzo pionero del Banco de Datos del CELADE se abre una nueva etapa de posibilidades de los estudios sociales en América Latina. Sin embargo es bueno no perder de vista que al mismo tiempo, será necesario desarrollar y perfeccionar los criterios de evaluación de errores censales y muestrales, errores provenientes de la recolección de información, establecimiento de los límites de inferencias legítimas y todo tipo de problemas de medición que de no tenerse en cuenta pueden fácilmente invalidar los análisis aparentemente más rigurosos.

^{4/} Carlos H. Filgueira, CEPAL/UNICEF/Borrador. División de Desarrollo Social. (marzo de 1975).

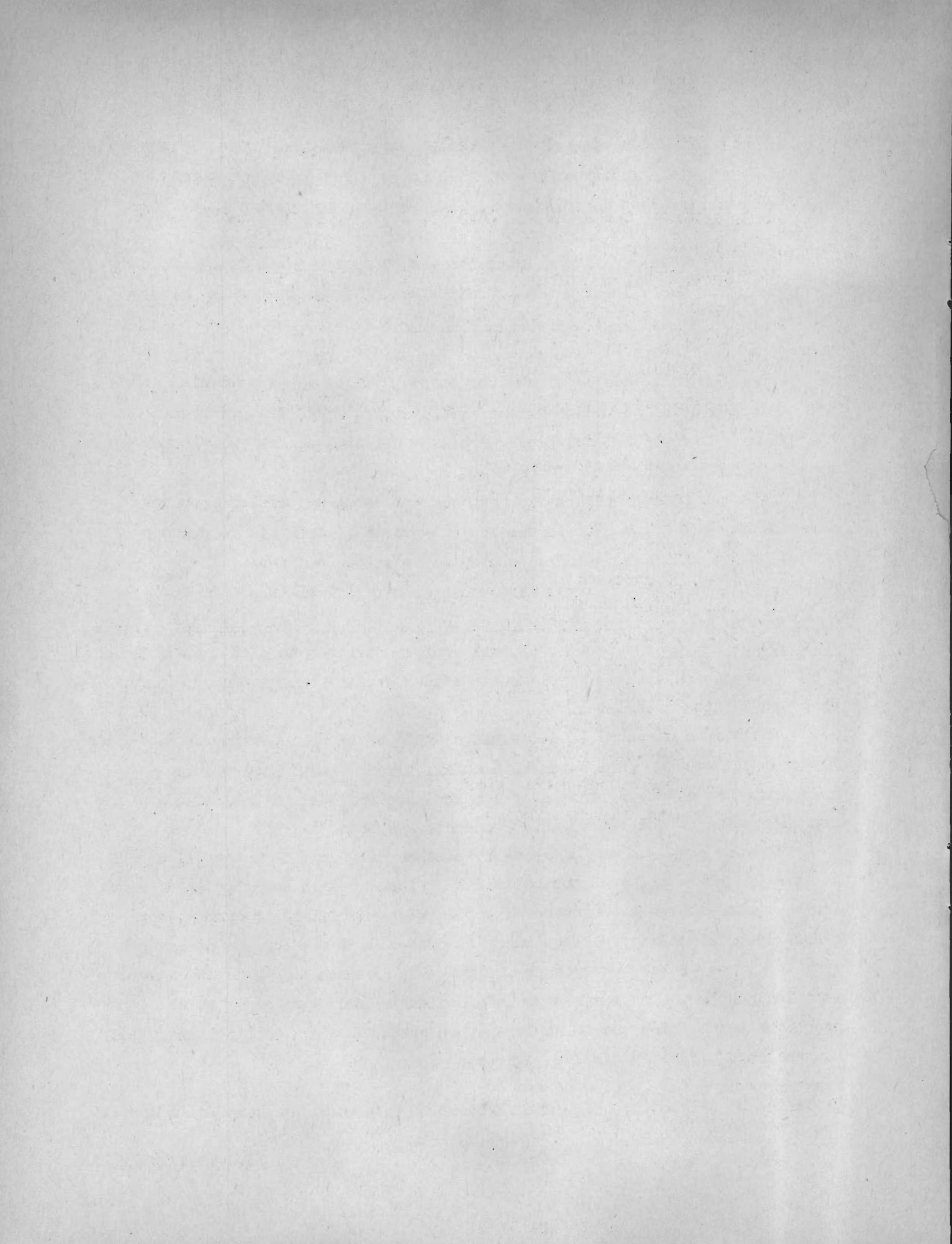

| | | |
|----|-----------------------------------|---------------------------|
| I. | CARACTERISTICAS DE LA MUESTRA | <u>El Salvador (1960)</u> |
| | <u>Fecha del censo:</u> | 02/05/61 |
| | <u>Población censada (miles):</u> | 2 511 |
| | <u>Tamaño de la muestra:</u> | 25 814 |
| | <u>Porcentaje de la muestra:</u> | 1.03 |
| | <u>Cuociente de expansión:</u> | 97.1 |

Características investigadas (Registro OMUECE 60)

- Lugar de presencia
- Lugar de nacimiento
- Lugar de presencia (urbano-rural)
- Sexo
- Edad
- Relación con el jefe del hogar
- Estado civil
- Alfabetismo
- Asistencia escolar
- Nivel de instrucción
- Tipo de actividad
- Ocupación principal
- Rama de actividad económica
- Categoría ocupacional

EL SALVADOR 1960

| Características | POBLACION | | | |
|-----------------------------|-------------------|------------|-------------------|------------|
| | Censo | | Muestra | |
| | Números absolutos | Porcentaje | Números absolutos | Porcentaje |
| <u>Zona</u> | | | | |
| Urbana | 966 899 | 38.5 | 10 200 | 39.5 |
| Rural | 1 544 085 | 61.5 | 15 611 | 60.5 |
| <u>Sexo</u> | | | | |
| Hombres | 1 236 728 | 49.2 | 12 526 | 48.6 |
| Mujeres | 1 274 256 | 50.8 | 13 285 | 51.4 |
| <u>Grupos de edad</u> | | | | |
| 00-09 | 815 211 | 32.5 | 8 588 | 33.2 |
| 10-19 | 551 553 | 21.9 | 5 572 | 21.5 |
| 20-29 | 387 332 | 15.4 | 3 956 | 15.3 |
| 30-39 | 289 752 | 11.5 | 2 998 | 11.6 |
| 40-49 | 201 702 | 8.0 | 1 995 | 7.7 |
| 50-59 | 126 757 | 5.0 | 1 330 | 5.2 |
| 60-69 | 87 232 | 3.5 | 859 | 3.4 |
| 70 y más | 51 445 | 2.2 | 513 | 2.1 |
| <u>Estado civil</u> | | | | |
| Soltero | 614 745 | 42.6 | 6 170 | 42.2 |
| Casado | 405 679 | 28.1 | 4 188 | 28.6 |
| Unido | 330 979 | 23.0 | 3 565 | 24.3 |
| Viudo | 59 908 | 4.1 | 675 | 4.6 |
| Separado | 18 173 | 1.2 | 49 | 0.3 |
| No declarado | 14 660 | 1.0 | | |
| <u>Alfabetismo</u> | | | | |
| Alfabeto | 861 032 | 50.8 | 8 112 | 47.1 |
| Analfabetos | 834 741 | 49.2 | 9 107 | 52.9 |
| <u>Nivel de instrucción</u> | | | | |
| Primario | 1 880 583 | 94.3 | 13 114 | 93.1 |
| Secundario | 87 833 | 4.4 | 797 | 5.7 |
| Superior | 6 085 | 0.3 | 51 | 0.4 |
| Otro no declarado | 18 522 | 1.0 | 110 | 0.8 |
| <u>Tipo de actividad</u> | | | | |
| Económicamente activo | 807 092 | 47.6 | 8 109 | 47.1 |
| No económicamente activo | 888 681 | 52.4 | 9 114 | 52.9 |

Fuente: CELADE, Boletín del Banco de Datos N° 6, noviembre de 1974.

Comentarios acerca de la muestra

La comparación entre los resultados censales y los muestrales, si bien no constituye una prueba estadística rigurosa, permite por lo menos establecer cierto grado de ajuste entre ambos. A su vez, permite detectar algunos sesgos importantes que se pueden haber introducido en el proceso de muestreo.

En el caso de EL SALVADOR 60 se observa una leve sobrerepresentación de la categoría "zona urbana". Se observa, además, una subrepresentación de la categoría "alfabeto". En lo que se refiere a "nivel de instrucción" las categorías "Primario" y "Secundario" están sub y sobrerepresentadas respectivamente. Las demás variables no presentan diferencias de mayor entidad.

III. CUADROS ANEXOS */

- 1) Nivel educacional según sexo para todo el país, capital, urbano, rural.
- 2) Nivel educacional según sexo y edad para todo el país.
- 3) Nivel educacional según sexo y edad, para capital.
- 4) Nivel educacional según sexo y edad, para zona urbana.
- 5) Nivel educacional según sexo y edad, para zona rural.
- 6) Población por categoría de ocupación según rama de actividad.
- 7) Población masculina por categoría de ocupación según rama de actividad.
- 8) Población femenina por categoría de ocupación según rama de actividad.
- 9) Estratos ocupacionales según sexo para país, capital, urbano, rural.
- 10) Estratos ocupacionales según sexo y edad, para el país.
- 11) Distribución de niveles educacionales según estrato ocupacional, para el país.
- 12) Distribución de niveles educacionales según estrato ocupacional, para capital.
- 13) Distribución de niveles educacionales según estrato ocupacional, para zona urbana.
- 14) Distribución de niveles educacionales según estrato ocupacional, para zona rural.
- 15) Distribución de niveles educacionales según estrato ocupacional, para población masculina, para el país.
- 16) Distribución de niveles educacionales según estrato ocupacional para población femenina, para el país.
- 17) Distribución migrante-no migrante según estrato ocupacional, para capital y zona urbana.

*/ Toda la información contenida en los cuadros comprende la Población Económicamente Activa de 10 años y más.

P A R T E II

CUADROS

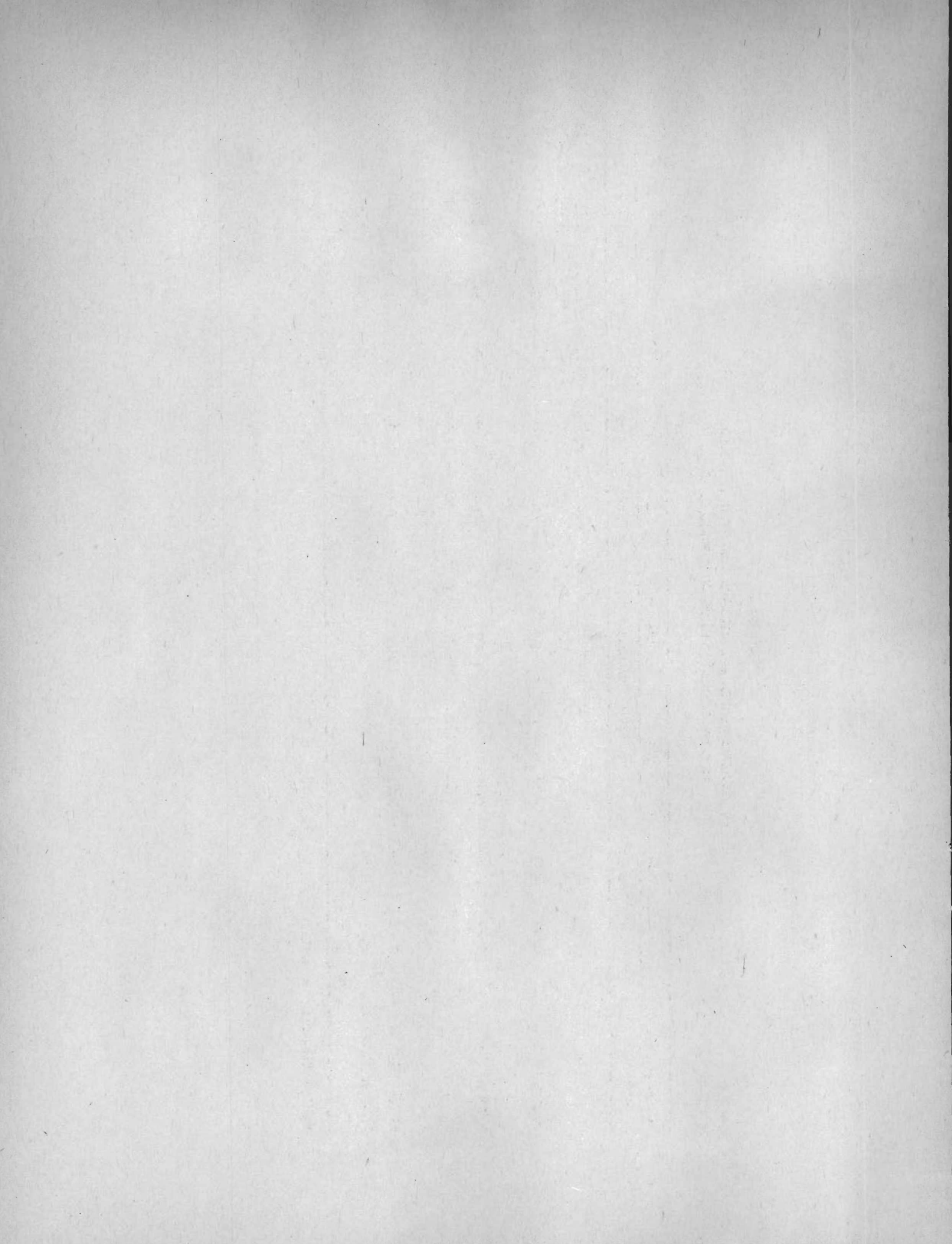

Cuadro 1

EL SALVADOR: NIVELES EDUCACIONALES SEGUN SEXO PARA TODO
EL PAIS, CAPITAL, ZONA URBANA Y RURAL, 1960

| Número de años aprobados | País | | | Capital | | | Urbana | | | Rural | | |
|-----------------------------|---------------|---------------|---------------|---------------|---------------|---------------|---------------|---------------|---------------|---------------|---------------|---------------|
| | Total | Hombres | Mujeres | Total | Hombres | Mujeres | Total | Hombres | Mujeres | Total | Hombres | Mujeres |
| <u>Total</u> | <u>8 109</u> | <u>6 705</u> | <u>1 404</u> | <u>7 35</u> | <u>4 37</u> | <u>2 98</u> | <u>2 491</u> | <u>1 796</u> | <u>695</u> | <u>4 883</u> | <u>4 472</u> | <u>411</u> |
| | <u>100.00</u> | <u>100.00</u> | <u>100.00</u> | <u>100.00</u> | <u>100.00</u> | <u>100.00</u> | <u>100.00</u> | <u>100.00</u> | <u>100.00</u> | <u>100.00</u> | <u>100.00</u> | <u>100.00</u> |
| 1) Ninguno | 54.61 | 56.97 | 43.30 | 16.87 | 10.75 | 25.84 | 33.48 | 33.02 | 34.68 | 71.06 | 71.11 | 70.57 |
| 2) 1 - 3 | 24.16 | 23.85 | 25.64 | 25.17 | 21.74 | 30.20 | 28.63 | 29.12 | 27.34 | 21.73 | 21.94 | 19.46 |
| 3) 4 - 6 | 14.24 | 13.38 | 18.38 | 33.88 | 39.82 | 25.17 | 25.90 | 27.06 | 22.88 | 5.35 | 5.30 | 5.84 |
| 4) 7 - 9 | 3.23 | 2.51 | 6.70 | 10.61 | 11.90 | 8.72 | 6.14 | 5.29 | 8.34 | 0.63 | 0.47 | 2.43 |
| 5) 10 - 12 | 2.31 | 1.67 | 5.34 | 9.80 | 10.07 | 9.40 | 4.13 | 3.45 | 5.90 | 0.25 | 0.13 | 1.46 |
| 6) 13 y más | 0.51 | 0.58 | 0.14 | 2.72 | 4.12 | 0.67 | 0.68 | 0.95 | 0.00 | 0.08 | 0.09 | 0.00 |
| 7) No declarado | 0.94 | 1.04 | 0.50 | 0.95 | 1.60 | 0.00 | 1.04 | 1.11 | 0.86 | 0.90 | 0.96 | 0.24 |

CEPAL-UNICEF, Programa análisis censal, (OMIECE).

Cuadro 2

EL SALVADOR: NIVELES EDUCACIONALES SEGUN SEXO Y EDAD PARA TODO EL PAIS, 1960

| Número de años aprobados | Total | Hombres | Mujeres | Menos de 20 años | | | 21-30 años | | | 31-50 años | | | Más de 50 años | | |
|-----------------------------|---------------|---------------|---------------|------------------|---------------|---------------|---------------|---------------|---------------|---------------|---------------|---------------|----------------|---------------|---------------|
| | | | | Total | Hombres | Mujeres | Total | Hombres | Mujeres | Total | Hombres | Mujeres | Total | Hombres | Mujeres |
| <u>Total</u> | <u>8 109</u> | <u>6 705</u> | <u>1 404</u> | <u>2 036</u> | <u>1 666</u> | <u>370</u> | <u>2 249</u> | <u>1 791</u> | <u>458</u> | <u>2 685</u> | <u>2 253</u> | <u>432</u> | <u>1 139</u> | <u>995</u> | <u>144</u> |
| | <u>100.00</u> | <u>100.00</u> | <u>100.00</u> | <u>100.00</u> | <u>100.00</u> | <u>100.00</u> | <u>100.00</u> | <u>100.00</u> | <u>100.00</u> | <u>100.00</u> | <u>100.00</u> | <u>100.00</u> | <u>100.00</u> | <u>100.00</u> | <u>100.00</u> |
| 1) Ninguno | 54.60 | 57.00 | 43.30 | 58.60 | 62.10 | 43.00 | 46.40 | 50.20 | 31.70 | 55.30 | 55.90 | 52.10 | 62.00 | 63.00 | 54.90 |
| 2) 1 - 3 | 24.20 | 23.80 | 25.70 | 23.00 | 22.50 | 25.40 | 26.60 | 25.80 | 29.70 | 24.10 | 24.30 | 23.20 | 21.50 | 21.60 | 20.80 |
| 3) 4 - 6 | 14.20 | 13.40 | 18.40 | 15.30 | 13.20 | 24.60 | 16.50 | 15.90 | 19.00 | 12.80 | 12.90 | 12.70 | 11.20 | 10.40 | 17.30 |
| 4) 7 - 9 | 3.20 | 2.50 | 6.70 | 2.10 | 1.50 | 4.90 | 5.10 | 4.00 | 9.40 | 3.00 | 2.40 | 6.20 | 2.10 | 1.80 | 4.20 |
| 5) 10 - 12 | 2.30 | 1.70 | 5.30 | 0.70 | 0.40 | 2.10 | 4.40 | 3.00 | 9.80 | 2.30 | 1.80 | 4.90 | 1.10 | 1.10 | 0.70 |
| 6) 13 y más | 0.50 | 0.60 | 0.10 | 0.00 | 0.00 | 0.00 | 0.40 | 0.40 | 0.20 | 1.00 | 1.10 | 0.20 | 0.40 | 0.50 | 0.00 |
| 7) No declarado | 1.00 | 1.00 | 0.50 | 0.30 | 0.30 | 0.00 | 0.60 | 0.70 | 0.20 | 1.50 | 1.60 | 0.70 | 1.70 | 1.60 | 2.10 |

CEPAL-UNICEF, Programa análisis censal, (OMUECE).

Cuadro 3

EL SALVADOR: NIVELES EDUCACIONALES SEGUN SEXO Y EDAD PARA CAPITAL, 1960

| Número de años aprobados | Total | | | Menos de 20 años | | | 21-30 años | | | 31-50 años | | | Más de 50 años | | |
|-----------------------------|---------------|---------------|---------------|------------------|---------------|---------------|---------------|---------------|---------------|---------------|---------------|---------------|----------------|---------------|---------------|
| | Total | Hombres | Mujeres | Total | Hombres | Mujeres | Total | Hombres | Mujeres | Total | Hombres | Mujeres | Total | Hombres | Mujeres |
| | <u>735</u> | <u>437</u> | <u>298</u> | <u>133</u> | <u>60</u> | <u>73</u> | <u>239</u> | <u>140</u> | <u>99</u> | <u>286</u> | <u>180</u> | <u>106</u> | <u>77</u> | <u>57</u> | <u>20</u> |
| | <u>100.00</u> | <u>100.00</u> | <u>100.00</u> | <u>100.00</u> | <u>100.00</u> | <u>100.00</u> | <u>100.00</u> | <u>100.00</u> | <u>100.00</u> | <u>100.00</u> | <u>100.00</u> | <u>100.00</u> | <u>100.00</u> | <u>100.00</u> | <u>100.00</u> |
| 1) Ninguno | 16.87 | 10.75 | 25.84 | 15.78 | 5.00 | 24.66 | 10.04 | 5.00 | 17.17 | 21.33 | 15.00 | 32.07 | 23.38 | 17.55 | 40.00 |
| 2) 1 - 3 | 25.17 | 21.74 | 30.20 | 26.32 | 25.00 | 27.39 | 24.27 | 20.00 | 30.30 | 25.87 | 20.55 | 34.91 | 23.38 | 26.32 | 15.00 |
| 3) 4 - 6 | 33.88 | 39.82 | 25.17 | 45.11 | 55.00 | 36.99 | 33.47 | 40.71 | 23.23 | 29.38 | 35.00 | 19.81 | 32.46 | 36.84 | 20.00 |
| 4) 7 - 9 | 10.61 | 11.90 | 8.72 | 10.53 | 13.33 | 8.22 | 12.97 | 14.29 | 11.11 | 8.39 | 10.56 | 4.72 | 11.69 | 8.77 | 20.00 |
| 5) 10 - 12 | 9.80 | 10.07 | 9.40 | 2.26 | 1.67 | 2.74 | 16.32 | 15.71 | 17.17 | 8.39 | 8.89 | 7.55 | 7.79 | 8.77 | 5.00 |
| 6) 13 y más | 2.72 | 4.12 | 0.67 | 0.00 | 0.00 | 0.00 | 2.09 | 2.86 | 1.01 | 4.89 | 7.22 | 0.94 | 1.30 | 1.75 | 0.00 |
| 7) No declarado | 0.95 | 1.60 | 0.00 | 0.00 | 0.00 | 0.00 | 0.84 | 1.43 | 0.00 | 1.75 | 2.78 | 0.00 | 0.00 | 0.00 | 0.00 |

CEPAL-UNICEF, Programa análisis censal, (OMIECE).

Cuadro 4

EL SALVADOR: NIVELES EDUCACIONALES SEGUN SEXO Y EDAD PARA ZONA URBANA, 1960

| Número de años aprobados | Total | | | Menos de 20 años | | | 21-30 años | | | 31-50 años | | | Más de 50 años | | |
|-----------------------------|---------------|---------------|---------------|------------------|---------------|---------------|---------------|---------------|---------------|---------------|---------------|---------------|----------------|---------------|---------------|
| | Total | Hombres | Mujeres | Total | Hombres | Mujeres | Total | Hombres | Mujeres | Total | Hombres | Mujeres | Total | Hombres | Mujeres |
| <u>Total</u> | <u>2 491</u> | <u>1 796</u> | <u>695</u> | <u>475</u> | <u>322</u> | <u>153</u> | <u>763</u> | <u>520</u> | <u>243</u> | <u>862</u> | <u>653</u> | <u>209</u> | <u>391</u> | <u>301</u> | <u>90</u> |
| | <u>100.00</u> | <u>100.00</u> | <u>100.00</u> | <u>100.00</u> | <u>100.00</u> | <u>100.00</u> | <u>100.00</u> | <u>100.00</u> | <u>100.00</u> | <u>100.00</u> | <u>100.00</u> | <u>100.00</u> | <u>100.00</u> | <u>100.00</u> | <u>100.00</u> |
| 1) Ninguno | 33.49 | 33.02 | 34.68 | 33.26 | 34.48 | 30.72 | 25.16 | 25.19 | 25.10 | 36.54 | 34.30 | 43.54 | 43.22 | 42.19 | 46.67 |
| 2) 1 - 3 | 28.63 | 29.12 | 27.34 | 24.84 | 24.84 | 24.84 | 28.96 | 27.88 | 31.27 | 30.05 | 31.55 | 25.36 | 29.41 | 30.56 | 25.56 |
| 3) 4 - 6 | 25.89 | 27.06 | 22.88 | 34.32 | 34.78 | 33.33 | 29.24 | 31.93 | 23.46 | 21.00 | 22.97 | 14.83 | 19.95 | 19.27 | 22.22 |
| 4) 7 - 9 | 6.14 | 5.29 | 8.34 | 5.47 | 4.35 | 7.84 | 8.78 | 8.27 | 9.88 | 5.68 | 4.44 | 9.57 | 2.81 | 2.99 | 2.22 |
| 5) 10 - 12 | 4.13 | 3.45 | 5.90 | 2.11 | 1.55 | 3.27 | 6.82 | 5.38 | 9.88 | 4.18 | 3.68 | 5.74 | 1.28 | 1.66 | 0.00 |
| 6) 13 y más | 0.68 | 0.95 | 0.00 | 0.00 | 0.00 | 0.00 | 0.52 | 0.77 | 0.00 | 1.16 | 1.53 | 0.00 | 0.77 | 1.00 | 0.00 |
| 7) No declarado | 1.04 | 1.11 | 0.86 | 0.00 | 0.00 | 0.00 | 0.52 | 0.58 | 0.41 | 1.39 | 1.53 | 0.96 | 2.56 | 2.33 | 3.33 |

CEPAL-UNICEF, Programa análisis censal, (OMIEGE).

Cuadro 5

EL SALVADOR: NIVELES EDUCACIONALES SEGUN SEXO Y EDAD PARA ZONA RURAL, 1960

| Número de años aprobados | Total | | | Menos de 20 años | | | 21-30 años | | | 31-50 años | | | Más de 50 años | | |
|-----------------------------|---------------|---------------|---------------|------------------|---------------|---------------|---------------|---------------|---------------|---------------|---------------|---------------|----------------|---------------|---------------|
| | Hombres | Mujeres | Total | Hombres | Mujeres | Total | Hombres | Mujeres | Total | Hombres | Mujeres | Total | Hombres | Mujeres | Total |
| <u>Total</u> | <u>4 883</u> | <u>4 472</u> | <u>411</u> | <u>1 428</u> | <u>1 284</u> | <u>144</u> | <u>1 247</u> | <u>1 131</u> | <u>116</u> | <u>1 537</u> | <u>1 420</u> | <u>117</u> | <u>671</u> | <u>637</u> | <u>34</u> |
| | <u>100.00</u> | <u>100.00</u> | <u>100.00</u> | <u>100.00</u> | <u>100.00</u> | <u>100.00</u> | <u>100.00</u> | <u>100.00</u> | <u>100.00</u> | <u>100.00</u> | <u>100.00</u> | <u>100.00</u> | <u>100.00</u> | <u>100.00</u> | <u>100.00</u> |
| 1) Ninguno | 71.06 | 71.11 | 70.57 | 71.08 | 71.73 | 65.28 | 66.41 | 67.29 | 57.76 | 72.09 | 70.99 | 85.48 | 77.34 | 76.92 | 85.30 |
| 2) 1 - 3 | 21.73 | 21.94 | 19.46 | 22.06 | 21.73 | 25.00 | 25.66 | 25.64 | 25.86 | 20.43 | 21.41 | 8.55 | 16.69 | 16.95 | 11.76 |
| 3) 4 - 6 | 5.35 | 5.30 | 5.84 | 6.16 | 5.84 | 9.03 | 5.45 | 5.39 | 6.03 | 5.20 | 5.42 | 2.56 | 3.73 | 3.77 | 2.94 |
| 4) 7 - 9 | 0.63 | 0.47 | 2.43 | 0.21 | 0.23 | 0.00 | 1.28 | 0.71 | 6.90 | 0.52 | 0.42 | 1.71 | 0.60 | 0.63 | 0.00 |
| 5) 10 - 12 | 0.25 | 0.13 | 1.46 | 0.14 | 0.08 | 0.69 | 0.64 | 0.35 | 3.45 | 0.06 | 0.00 | 0.85 | 0.15 | 0.16 | 0.00 |
| 6) 13 y más | 0.08 | 0.09 | 0.00 | 0.00 | 0.00 | 0.00 | 0.00 | 0.00 | 0.00 | 0.20 | 0.21 | 0.00 | 0.15 | 0.16 | 0.00 |
| 7) No declarado | 0.90 | 0.96 | 0.24 | 0.35 | 0.39 | 0.00 | 0.56 | 0.62 | 0.00 | 1.50 | 1.55 | 0.85 | 1.34 | 1.41 | 0.00 |

CEPAL-UNICEF, Programa análisis censal, (OMUEGE).

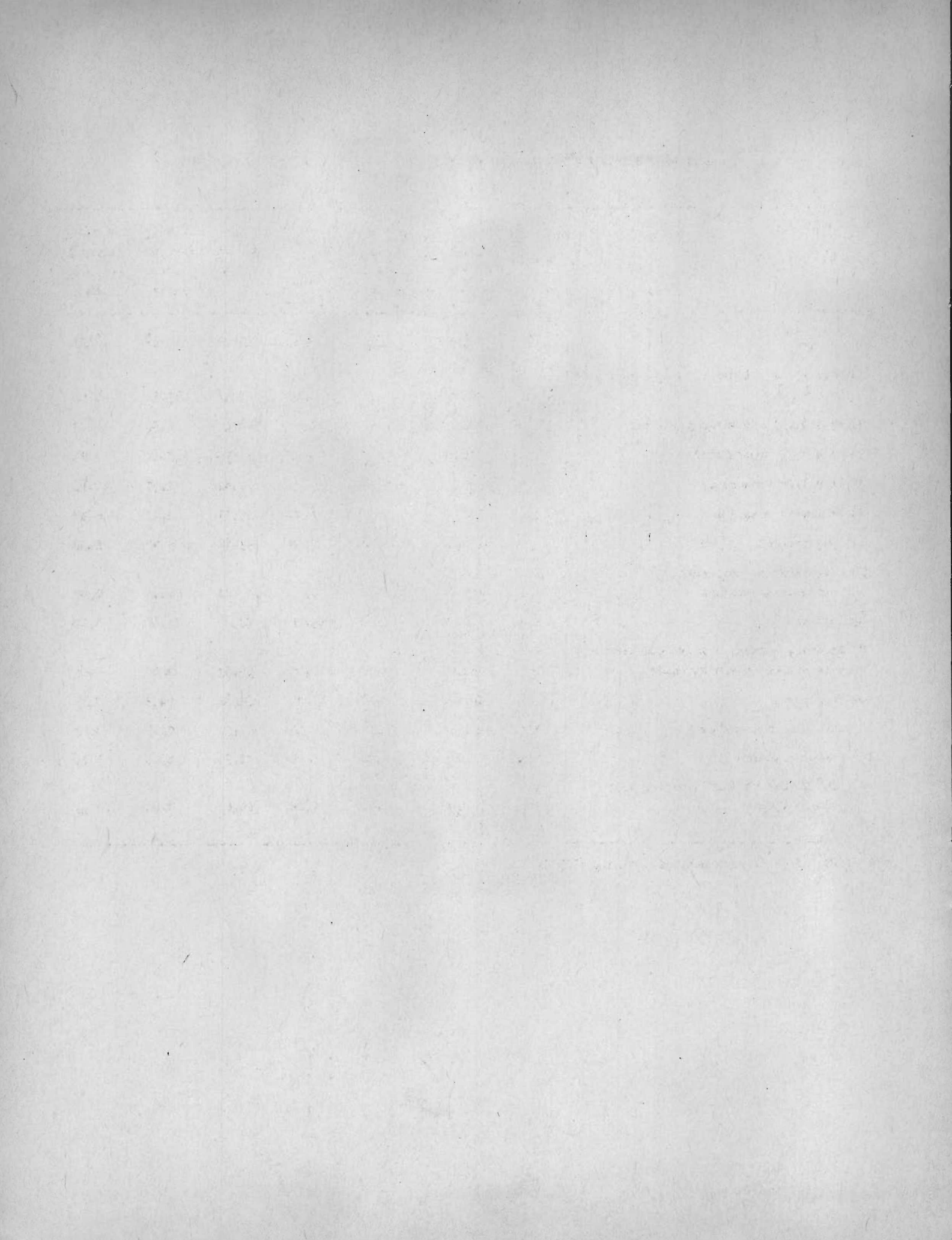

Cuadro 6

EL SALVADOR: POBLACION POR CATEGORIA DE OCUPACION SEGUN RAMA DE ACTIVIDAD, 1960

| Rama de actividad | Total | Porcen taje | Emplea dores | Traba jadores por cuenta propia | Emplea dos | Familia res no remune rados | No clasi ficado y no decla rado |
|---|--------------|----------------|-----------------|---|---------------|--------------------------------------|--|
| <u>Total</u> | <u>8 109</u> | <u>100.00</u> | <u>1.84</u> | <u>23.36</u> | <u>64.68</u> | <u>9.21</u> | <u>0.91</u> |
| 1) Agricultura, silvicultura, caza y pesca | 5 079 | 100.00 | 1.77 | 24.39 | 60.18 | 13.64 | 0.02 |
| 2) Explotación de minas y canteras | 9 | 100.00 | 0.00 | 0.00 | 100.00 | 0.00 | 0.00 |
| 3) Industria tradicional | 800 | 100.00 | 3.62 | 39.00 | 56.75 | 3.88 | 2.75 |
| 4) Industria intermedia | 74 | 100.00 | 4.05 | 22.97 | 60.82 | 1.35 | 10.81 |
| 5) Industria mecánica | 136 | 100.00 | 5.15 | 7.35 | 69.11 | 2.21 | 16.18 |
| 6) Construcción | 334 | 100.00 | 0.30 | 2.10 | 95.80 | 0.30 | 1.50 |
| 7) Electricidad, gas, agua y servicios sanitarios | 11 | 100.00 | 0.00 | 0.00 | 100.00 | 0.00 | 0.00 |
| 8) Comercio | 500 | 100.00 | 3.00 | 55.20 | 38.40 | 3.40 | 0.00 |
| 9) Seguros, bancos, bienes inmuebles y servicios gubernamentales | 159 | 100.00 | 0.00 | 0.00 | 99.37 | 0.00 | 0.63 |
| 10) Transporte | 179 | 100.00 | 1.68 | 11.73 | 83.80 | 0.56 | 2.23 |
| 11) Servicios personales | 598 | 100.00 | 0.17 | 7.36 | 92.30 | 0.00 | 0.17 |
| 12) Otros servicios | 215 | 100.00 | 0.00 | 6.98 | 91.16 | 0.00 | 1.86 |
| 13) Actividades no bien especificadas y no se aplica | 21 | 100.00 | 0.00 | 4.76 | 66.67 | 0.00 | 28.57 |

CEPAL-UNICEF, Programa análisis censal, (OMUECE).

Cuadro 7

EL SALVADOR: POBLACION MASCULINA POR CATEGORIA DE OCUPACION SEGUN RAMA DE ACTIVIDAD, 1960

| Rama de actividad | Total | Porcentaje | Empleados | Trabajadores por cuenta propia | Empleados | Familiares no remunerados | No clasificado y no declarado |
|--|--------------|---------------|-------------|--------------------------------|--------------|---------------------------|-------------------------------|
| <u>Total</u> | <u>6 705</u> | <u>100.00</u> | <u>1.88</u> | <u>23.03</u> | <u>63.58</u> | <u>10.63</u> | <u>0.88</u> |
| 1) Agricultura, silvicultura, caza y pesca | 4 918 | 100.00 | 1.75 | 25.07 | 59.21 | 13.95 | 0.02 |
| 2) Explotación de minas y canteras | 3 | 100.00 | 0.00 | 0.00 | 100.00 | 0.00 | 0.00 |
| 3) Industria tradicional | 492 | 100.00 | 3.86 | 24.59 | 66.27 | 2.64 | 2.64 |
| 4) Industria intermedia | 57 | 100.00 | 3.51 | 10.53 | 71.93 | 0.00 | 14.03 |
| 5) Industria mecánica | 135 | 100.00 | 5.19 | 7.41 | 68.88 | 2.22 | 16.30 |
| 6) Construcción | 331 | 100.00 | 0.30 | 2.11 | 95.77 | 0.30 | 1.51 |
| 7) Electricidad, gas, agua y servicios sanitarios | 11 | 100.00 | 0.00 | 0.00 | 100.00 | 0.00 | 0.00 |
| 8) Comercio | 241 | 100.00 | 3.32 | 46.47 | 46.47 | 3.74 | 0.00 |
| 9) Seguros, bancos, bienes inmuebles y servicios gubernamentales | 140 | 100.00 | 0.00 | 0.00 | 99.29 | 0.00 | 0.71 |
| 10) Transporte | 176 | 100.00 | 1.70 | 11.93 | 83.53 | 0.57 | 2.27 |
| 11) Servicios personales | 91 | 100.00 | 0.00 | 23.08 | 75.82 | 0.00 | 1.10 |
| 12) Otros servicios | 95 | 100.00 | 0.00 | 12.63 | 84.21 | 0.00 | 3.16 |
| 13) Actividades no bien especificadas y no se aplica | 15 | 100.00 | 0.00 | 6.67 | 86.66 | 0.00 | 6.67 |

CEPAL-UNICEF, Programa análisis censal, (OMIECE).

Cuadro 8

EL SALVADOR: POBLACION FEMENINA POR CATEGORIA DE OCUPACION SEGUN RAMA DE ACTIVIDAD, 1960

| Rama de actividad | Total | Porcen taje | Emplea dores | Traba jadores por cuenta propia | Emplea dos | Familia res no remune rados | No elasi ficado y no decla rado |
|---|--------------|----------------|-----------------|---|---------------|--------------------------------------|--|
| <u>Total</u> | <u>1 404</u> | <u>100.00</u> | <u>1.64</u> | <u>24.93</u> | <u>69.94</u> | <u>2.42</u> | <u>1.07</u> |
| 1) Agricultura, silvicultura, caza y pesca | 161 | 100.00 | 2.48 | 3.73 | 89.44 | 4.35 | 0.00 |
| 2) Explotación de minas y canteras | 0 | 0.00 | 0.00 | 0.00 | 0.00 | 0.00 | 0.00 |
| 3) Industria tradicional | 308 | 100.00 | 3.25 | 46.43 | 41.56 | 5.84 | 2.92 |
| 4) Industria intermedia | 17 | 100.00 | 5.88 | 64.71 | 23.53 | 5.88 | 0.00 |
| 5) Industria mecánica | 1 | 100.00 | 0.00 | 0.00 | 100.00 | 0.00 | 0.00 |
| 6) Construcción | 3 | 100.00 | 0.00 | 0.00 | 100.00 | 0.00 | 0.00 |
| 7) Electricidad, gas, agua y servicios sanitarios | 0 | 0.00 | 0.00 | 0.00 | 0.00 | 0.00 | 0.00 |
| 8) Comercio | 259 | 100.00 | 2.70 | 63.32 | 30.89 | 3.09 | 0.00 |
| 9) Seguros, bancos, bienes inmuebles y servicios gubernamentales | 19 | 100.00 | 0.00 | 0.00 | 100.00 | 0.00 | 0.00 |
| 10) Transporte | 3 | 100.00 | 0.00 | 0.00 | 100.00 | 0.00 | 0.00 |
| 11) Servicios personales | 507 | 100.00 | 0.20 | 4.55 | 95.27 | 0.00 | 0.00 |
| 12) Otros servicios | 120 | 100.00 | 0.00 | 2.50 | 96.67 | 0.00 | 0.83 |
| 13) Actividades no bien especificadas y no se aplica | 6 | 100.00 | 0.00 | 0.00 | 16.67 | 0.00 | 83.33 |

CEPAL-UNICEF, Programa análisis censal, (OMJUCE).

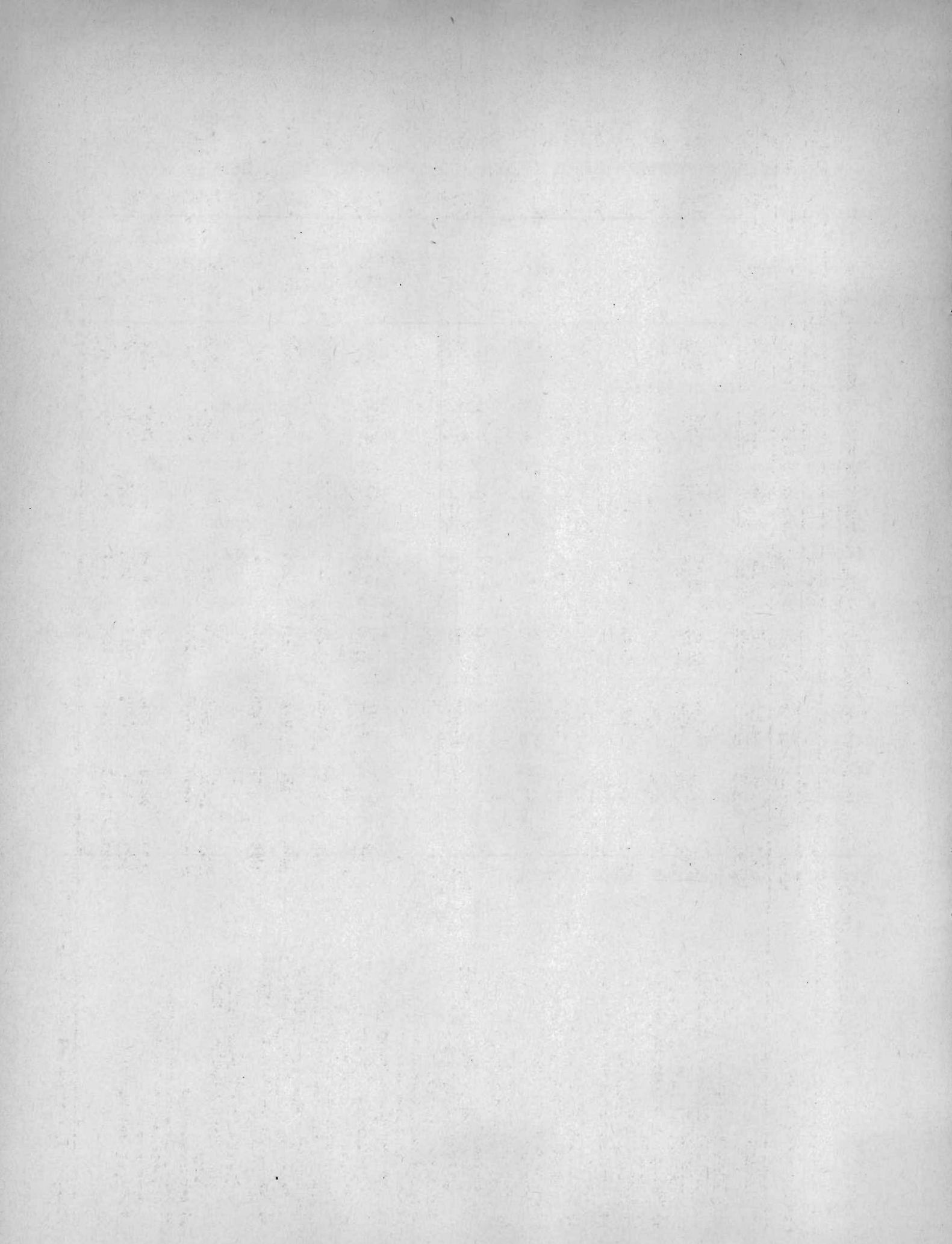

Cuadro 9

EL SALVADOR: ESTRATOS OCUPACIONALES SEGUN SEXO PARA TODO EL PAIS, CAPITAL, ZONA URBANA Y ZONA RURAL, 1960

| Estratos ocupacionales | País | | | Capital | | | Zona urbana | | | Zona rural | | |
|---|--------------|--------------|--------------|--------------|--------------|--------------|--------------|--------------|--------------|--------------|--------------|--------------|
| | Total | Hombres | Mujeres | Total | Hombres | Mujeres | Total | Hombres | Mujeres | Total | Hombres | Mujeres |
| <u>Total</u> | <u>8 109</u> | <u>6 705</u> | <u>1 404</u> | <u>735</u> | <u>437</u> | <u>298</u> | <u>2 491</u> | <u>1 796</u> | <u>695</u> | <u>4 883</u> | <u>4 472</u> | <u>411</u> |
| | 100.00 | 100.00 | 100.00 | 100.00 | 100.00 | 100.00 | 100.00 | 100.00 | 100.00 | 100.00 | 100.00 | 100.00 |
| I. Estratos ocupacionales medios y altos en ocupaciones secundarias y terciarias | 10.90 | 7.60 | 27.00 | 32.50 | 34.10 | 30.20 | 22.40 | 17.50 | 35.20 | 1.80 | 1.00 | 11.00 |
| Subtotal categorías a, b, c y d | 2.90 | 2.00 | 7.50 | 9.70 | 8.90 | 10.70 | 5.90 | 4.90 | 8.30 | 0.50 | 0.20 | 3.90 |
| a) Empleadores de comercio, industria y servicios | 0.70 | 0.60 | 1.30 | 2.70 | 2.50 | 3.00 | 1.50 | 1.60 | 1.40 | 0.00 | 0.00 | - |
| b) Personal de dirección de comercio, industria y servicios | 0.20 | 0.20 | 0.10 | 0.50 | 0.90 | - | 0.30 | 0.30 | 0.10 | 0.00 | 0.10 | - |
| c) Profesionales y semiprofesionales libres | 0.20 | 0.20 | 0.30 | 1.00 | 1.40 | 0.30 | 0.40 | 0.40 | 0.30 | 0.00 | 0.00 | 0.20 |
| d) Profesionales dependientes | 1.80 | 1.00 | 5.80 | 5.40 | 4.10 | 7.40 | 3.70 | 2.60 | 6.50 | 0.40 | 0.10 | 3.70 |
| Subtotal categorías e y f | 8.00 | 5.60 | 19.50 | 22.80 | 25.20 | 19.50 | 16.50 | 12.60 | 26.90 | 1.30 | 0.80 | 7.10 |
| e) Actividades por cuenta propia del comercio | 3.40 | 1.70 | 11.40 | 5.60 | 5.50 | 5.70 | 7.50 | 3.80 | 17.10 | 0.90 | 0.40 | 5.90 |
| f) Empleados, vendedores y personal subalterno de industria, comercio y servicios | 4.60 | 3.90 | 8.10 | 17.30 | 19.70 | 13.80 | 9.00 | 8.80 | 9.80 | 0.50 | 0.40 | 1.20 |
| II. Estratos ocupacionales bajos en actividades secundarias | 17.20 | 16.00 | 22.70 | 35.00 | 50.60 | 12.10 | 32.30 | 35.10 | 25.20 | 6.80 | 5.00 | 26.30 |
| a) Trabajadores asalariados | 12.70 | 13.20 | 10.10 | 30.60 | 46.90 | 6.70 | 24.10 | 28.80 | 12.00 | 4.20 | 3.70 | 9.50 |
| b) Trabajadores por cuenta propia y familiar sin remunerar | 4.50 | 2.80 | 12.60 | 4.40 | 3.70 | 5.40 | 8.20 | 6.30 | 13.20 | 2.60 | 1.30 | 16.80 |
| III. Estratos ocupacionales bajos en actividades terciarias | 7.90 | 1.70 | 37.70 | 26.90 | 7.30 | 55.70 | 12.60 | 3.50 | 36.00 | 2.70 | 0.40 | 27.50 |
| a) Trabajadores de servicio asalariado | 7.30 | 1.40 | 35.60 | 26.00 | 6.90 | 54.00 | 11.30 | 2.90 | 33.10 | 2.50 | 0.30 | 26.30 |
| b) Trabajadores de servicios por cuenta propia y familiar no remunerado | 0.60 | 0.30 | 2.10 | 0.90 | 0.40 | 1.70 | 1.30 | 0.60 | 2.90 | 0.20 | 0.10 | 1.20 |
| IV. Estratos ocupacionales medios y altos en actividades primarias | 1.10 | 1.30 | 0.30 | 0.30 | 0.50 | - | 1.20 | 1.60 | 0.10 | 1.20 | 1.20 | 0.70 |
| a) Empleadores agrícolas y en actividades extractivas | 1.10 | 1.30 | 0.30 | 0.30 | 0.50 | - | 1.20 | 1.60 | 0.10 | 1.20 | 1.20 | 0.70 |
| V. Estratos ocupacionales bajos en actividades primarias y extractivas | 61.70 | 72.20 | 11.20 | 3.40 | 5.70 | - | 28.70 | 38.90 | 2.30 | 87.30 | 92.20 | 34.30 |
| a) Asalariado rural | 37.80 | 43.50 | 10.30 | 3.00 | 5.00 | - | 18.40 | 24.70 | 2.20 | 52.90 | 54.90 | 31.40 |
| b) Trabajadores por cuenta propia, no empleadores y familiar no remunerado | 23.90 | 28.70 | 0.90 | 0.40 | 0.70 | - | 10.30 | 14.20 | 0.10 | 34.40 | 37.30 | 2.90 |
| VI. Otras (residuales) | 1.20 | 1.20 | 1.10 | 1.90 | 1.80 | 2.00 | 2.80 | 3.40 | 1.20 | 0.20 | 0.20 | 0.20 |
| a) | 1.20 | 1.20 | 1.10 | 1.90 | 1.80 | 2.00 | 2.80 | 3.40 | 1.20 | 0.20 | 0.20 | 0.20 |

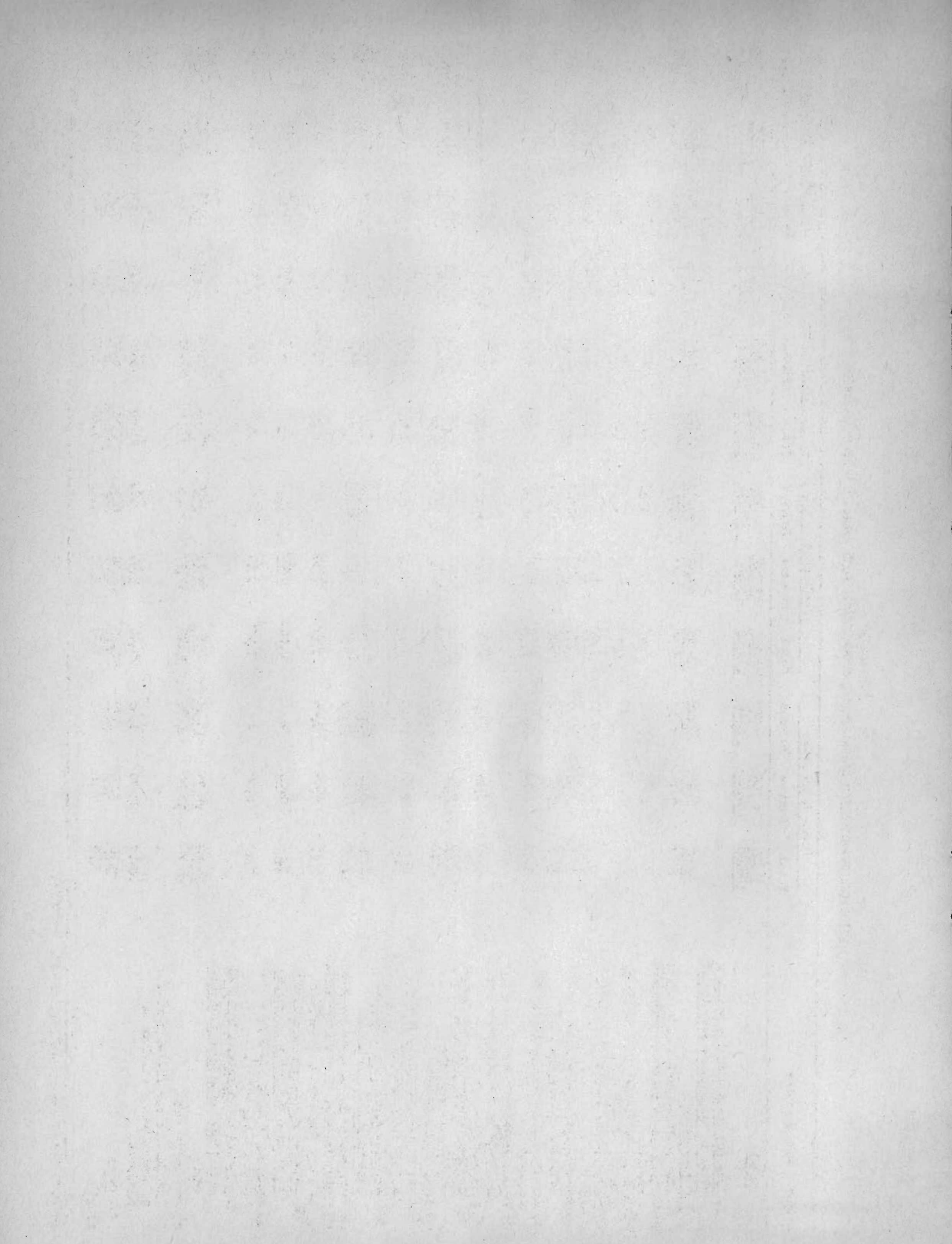

Cuadro 10

EL SALVADOR: ESTRATOS OCUPACIONALES SEGUN SEXO Y EDAD, PARA TODO EL PAIS, 1960

| Estratos ocupacionales | Menos de 20 años | | | 21-30 años | | | 31-50 años | | | Más de 50 años | | |
|---|------------------|---------------|---------------|---------------|---------------|---------------|---------------|---------------|---------------|----------------|---------------|---------------|
| | Total | Hombres | Mujeres | Total | Hombres | Mujeres | Total | Hombres | Mujeres | Total | Hombres | Mujeres |
| <u>Total</u> | <u>2 036</u> | <u>1 666</u> | <u>370</u> | <u>2 249</u> | <u>1 791</u> | <u>458</u> | <u>2 685</u> | <u>2 253</u> | <u>432</u> | <u>1 139</u> | <u>995</u> | <u>144</u> |
| | <u>100.00</u> | <u>100.00</u> | <u>100.00</u> | <u>100.00</u> | <u>100.00</u> | <u>100.00</u> | <u>100.00</u> | <u>100.00</u> | <u>100.00</u> | <u>100.00</u> | <u>100.00</u> | <u>100.00</u> |
| <u>I. Estratos ocupacionales medios y altos en ocupaciones secundarias y terciarias</u> | <u>4.00</u> | <u>2.80</u> | <u>9.50</u> | <u>14.40</u> | <u>9.30</u> | <u>33.80</u> | <u>13.10</u> | <u>9.10</u> | <u>33.60</u> | <u>11.90</u> | <u>9.00</u> | <u>31.20</u> |
| Subtotal categorías a, b, c y d | 0.50 | 0.30 | 1.10 | 4.50 | 2.20 | 13.10 | 3.70 | 2.80 | 8.30 | 2.90 | 2.70 | 4.20 |
| a) Empleadores de comercio, industria y servicios | - | - | - | 0.60 | 0.40 | 1.30 | 1.20 | 0.90 | 2.60 | 1.20 | 1.20 | 1.30 |
| b) Personal de dirección de comercio, industria y servicios | - | - | - | 0.10 | 0.10 | - | 0.30 | 0.30 | 0.20 | 0.40 | 0.40 | - |
| c) Profesionales y semiprofesionales libres | - | - | - | 0.10 | 0.10 | - | 0.50 | 0.40 | 0.90 | 0.20 | 0.20 | - |
| d) Profesionales dependientes | 0.40 | 0.30 | 1.10 | 3.80 | 1.60 | 11.80 | 1.70 | 1.10 | 4.60 | 1.10 | 0.90 | 2.80 |
| Subtotal categorías e y f | 3.50 | 2.50 | 8.40 | 9.90 | 7.10 | 20.70 | 9.40 | 6.30 | 25.30 | 9.00 | 6.30 | 27.00 |
| e) Actividades por cuenta propia del comercio | 0.70 | 0.30 | 2.70 | 3.20 | 1.50 | 10.00 | 4.40 | 2.20 | 16.20 | 5.90 | 3.30 | 23.60 |
| f) Empleados, vendedores y personal subalterno de industria, comercio y servicios | 2.90 | 2.20 | 5.70 | 6.60 | 5.60 | 10.70 | 5.00 | 4.20 | 9.10 | 3.10 | 3.00 | 3.50 |
| <u>II. Estratos ocupacionales bajos en actividades secundarias</u> | <u>9.80</u> | <u>8.00</u> | <u>17.80</u> | <u>20.70</u> | <u>19.90</u> | <u>23.80</u> | <u>19.80</u> | <u>19.20</u> | <u>23.20</u> | <u>17.20</u> | <u>15.30</u> | <u>30.60</u> |
| a) Trabajadores asalariados | 7.30 | 6.80 | 9.40 | 16.40 | 17.20 | 12.90 | 14.50 | 15.60 | 8.60 | 11.00 | 11.50 | 7.70 |
| b) Trabajadores por cuenta propia y familiar sin remunerar | 2.50 | 1.20 | 8.40 | 4.30 | 2.70 | 10.90 | 5.30 | 3.60 | 14.60 | 6.20 | 3.80 | 22.90 |
| <u>III. Estratos ocupacionales bajos en actividades terciarias</u> | <u>10.30</u> | <u>1.00</u> | <u>51.90</u> | <u>7.90</u> | <u>1.70</u> | <u>32.10</u> | <u>6.90</u> | <u>1.90</u> | <u>33.30</u> | <u>6.20</u> | <u>2.40</u> | <u>31.90</u> |
| a) Trabajadores de servicio asalariado | 10.10 | 1.00 | 51.40 | 7.70 | 1.60 | 31.20 | 6.00 | 1.50 | 29.20 | 4.90 | 1.60 | 27.80 |
| b) Trabajadores de servicio por cuenta propia y familiar no remunerado | 0.20 | 0.00 | 0.50 | 0.20 | 0.10 | 0.90 | 0.90 | 0.40 | 4.10 | 1.30 | 0.80 | 4.10 |
| <u>IV. Estratos ocupacionales medios y altos en actividades primarias</u> | <u>0.10</u> | <u>0.20</u> | <u>-</u> | <u>0.70</u> | <u>0.80</u> | <u>0.20</u> | <u>1.30</u> | <u>1.50</u> | <u>0.20</u> | <u>3.20</u> | <u>3.50</u> | <u>1.40</u> |
| a) Empleadores agrícolas y en actividades extractivas | 0.10 | 0.20 | - | 0.70 | 0.80 | 0.20 | 1.30 | 1.50 | 0.20 | 3.20 | 3.50 | 1.40 |
| <u>V. Estratos ocupacionales bajos en actividades primarias y extractivas</u> | <u>72.70</u> | <u>84.90</u> | <u>18.10</u> | <u>55.80</u> | <u>67.70</u> | <u>9.20</u> | <u>58.40</u> | <u>67.80</u> | <u>9.50</u> | <u>61.30</u> | <u>69.50</u> | <u>4.90</u> |
| a) Asalariado rural | 44.70 | 51.00 | 16.80 | 35.40 | 42.30 | 8.30 | 36.90 | 42.30 | 8.60 | 32.40 | 36.40 | 4.90 |
| b) Trabajadores por cuenta propia, no empleadores y familiar no remunerado | 28.00 | 33.90 | 1.30 | 20.40 | 25.40 | 0.90 | 21.50 | 25.50 | 0.90 | 28.90 | 33.10 | - |
| <u>VI. Otros</u> | <u>3.10</u> | <u>3.10</u> | <u>2.70</u> | <u>0.60</u> | <u>0.60</u> | <u>0.90</u> | <u>0.50</u> | <u>0.50</u> | <u>0.20</u> | <u>0.20</u> | <u>0.30</u> | <u>-</u> |
| a) b) | 3.10 | 3.10 | 2.70 | 0.60 | 0.60 | 0.90 | 0.50 | 0.50 | 0.20 | 0.20 | 0.30 | - |

Cuadro 11

EL SALVADOR: DISTRIBUCION DE NIVELES EDUCACIONALES SEGUN
ESTRATOS OCUPACIONALES PARA TODO EL PAIS, 1960

| Estratos ocupacionales | Total | Porcen- taje | Años de estudio aprobados | | | | | | |
|---|--------------|-----------------|---------------------------|--------------|--------------|--------------|--------------|-------------|-----------------------|
| | | | Ninguno | 1-3 | 4-6 | 7-9 | 10-12 | 13 y más | No decla- rados |
| <u>Total</u> | <u>8 109</u> | <u>100.00</u> | <u>54.60</u> | <u>24.16</u> | <u>14.24</u> | <u>3.23</u> | <u>2.31</u> | <u>0.51</u> | <u>0.95</u> |
| <u>I. Estratos ocupacionales medios y altos en ocupaciones secundarias y terciarias</u> | <u>888</u> | <u>100.00</u> | <u>14.41</u> | <u>17.91</u> | <u>26.24</u> | <u>18.58</u> | <u>17.34</u> | <u>4.28</u> | <u>1.24</u> |
| Subtotal categorías a, b, c y d | 240 | 100.00 | 6.70 | 10.80 | 20.40 | 15.80 | 31.70 | 13.30 | 1.30 |
| a) Empleadores de comercio, industria y servicios | 59 | 100.00 | 13.56 | 23.73 | 40.68 | 10.17 | 3.39 | 6.78 | 1.69 |
| b) Personal de dirección de comercio, industria y servicios | 13 | 100.00 | 7.69 | 23.08 | 23.08 | 30.77 | 15.38 | 0.00 | 0.00 |
| c) Profesionales y semiprofesionales libres | 18 | 100.00 | 0.00 | 0.00 | 11.11 | 16.67 | 11.11 | 61.11 | 0.00 |
| d) Profesionales dependientes | 150 | 100.00 | 4.67 | 6.00 | 13.33 | 16.67 | 46.67 | 11.33 | 1.33 |
| Subtotal categorías e y f | 648 | 100.00 | 17.30 | 20.60 | 28.40 | 19.60 | 12.00 | 0.90 | 1.20 |
| e) Actividades por cuenta propia del comercio | 272 | 100.00 | 36.03 | 28.31 | 23.90 | 6.61 | 2.57 | 0.37 | 2.21 |
| f) Empleados, vendedores y personal subalterno de industria, comercio y servicios | 376 | 100.00 | 3.72 | 14.89 | 31.65 | 28.99 | 18.88 | 1.33 | 0.53 |
| <u>II. Estratos ocupacionales bajos en actividades secundarias</u> | <u>1 030</u> | <u>100.00</u> | <u>26.69</u> | <u>32.28</u> | <u>34.79</u> | <u>4.30</u> | <u>1.08</u> | <u>0.00</u> | <u>0.86</u> |
| a) Trabajadores asalariados | 1 030 | 100.00 | 24.95 | 32.14 | 36.89 | 4.08 | 0.97 | 0.00 | 0.97 |
| b) Trabajadores por cuenta propia y familiar sin remunerar | 364 | 100.00 | 31.59 | 32.69 | 28.85 | 4.95 | 1.37 | 0.00 | 0.55 |
| <u>III. Estratos ocupacionales bajos en actividades terciarias</u> | <u>642</u> | <u>100.00</u> | <u>47.20</u> | <u>29.28</u> | <u>21.65</u> | <u>1.71</u> | <u>0.00</u> | <u>0.00</u> | <u>0.16</u> |
| a) Trabajadores de servicio asalariado | 594 | 100.00 | 47.47 | 29.12 | 21.89 | 1.51 | 0.00 | 0.00 | 0.00 |
| b) Trabajadores de servicio por cuenta propia y familiar no remunerado | 48 | 100.00 | 43.75 | 31.25 | 18.75 | 4.17 | 0.00 | 0.00 | 2.08 |
| <u>IV. Estratos ocupacionales medios y altos en actividades primarias</u> | <u>90</u> | <u>100.00</u> | <u>41.11</u> | <u>31.11</u> | <u>12.22</u> | <u>6.67</u> | <u>4.44</u> | <u>2.22</u> | <u>2.22</u> |
| a) Empleadores agrícolas y en actividades extractivas | 90 | 100.00 | 41.11 | 31.11 | 12.22 | 6.67 | 4.44 | 2.22 | 2.22 |
| <u>V. Estratos ocupacionales bajos en actividades primarias y extractivas</u> | <u>5 001</u> | <u>100.00</u> | <u>71.55</u> | <u>22.29</u> | <u>4.70</u> | <u>0.94</u> | <u>0.18</u> | <u>0.02</u> | <u>0.92</u> |
| a) Asalariado rural | 3 065 | 100.00 | 72.27 | 21.99 | 4.47 | 0.16 | 0.13 | 0.03 | 0.95 |
| b) Trabajadores por cuenta propia, no empleadores y familiar no remunerado | 1 936 | 100.00 | 70.40 | 22.78 | 5.06 | 0.62 | 0.26 | 0.00 | 0.88 |
| <u>VI. Otros</u> | <u>94</u> | <u>100.00</u> | <u>10.64</u> | <u>20.21</u> | <u>55.31</u> | <u>3.19</u> | <u>5.32</u> | <u>0.00</u> | <u>5.32</u> |
| a) | 94 | 100.00 | 10.64 | 20.21 | 55.31 | 3.19 | 5.32 | 0.00 | 5.32 |

| Year | Month | Day | Event | Location |
|------|-------|-----|-------|----------|
| 1910 | Jan | 1 | ... | ... |
| 1910 | Jan | 2 | ... | ... |
| 1910 | Jan | 3 | ... | ... |
| 1910 | Jan | 4 | ... | ... |
| 1910 | Jan | 5 | ... | ... |
| 1910 | Jan | 6 | ... | ... |
| 1910 | Jan | 7 | ... | ... |
| 1910 | Jan | 8 | ... | ... |
| 1910 | Jan | 9 | ... | ... |
| 1910 | Jan | 10 | ... | ... |
| 1910 | Jan | 11 | ... | ... |
| 1910 | Jan | 12 | ... | ... |
| 1910 | Jan | 13 | ... | ... |
| 1910 | Jan | 14 | ... | ... |
| 1910 | Jan | 15 | ... | ... |
| 1910 | Jan | 16 | ... | ... |
| 1910 | Jan | 17 | ... | ... |
| 1910 | Jan | 18 | ... | ... |
| 1910 | Jan | 19 | ... | ... |
| 1910 | Jan | 20 | ... | ... |
| 1910 | Jan | 21 | ... | ... |
| 1910 | Jan | 22 | ... | ... |
| 1910 | Jan | 23 | ... | ... |
| 1910 | Jan | 24 | ... | ... |
| 1910 | Jan | 25 | ... | ... |
| 1910 | Jan | 26 | ... | ... |
| 1910 | Jan | 27 | ... | ... |
| 1910 | Jan | 28 | ... | ... |
| 1910 | Jan | 29 | ... | ... |
| 1910 | Jan | 30 | ... | ... |
| 1910 | Jan | 31 | ... | ... |

Cuadro 12

EL SALVADOR: DISTRIBUCION DE NIVELES EDUCACIONALES SEGUN
ESTRATOS OCUPACIONALES PARA CAPITAL, 1960

| Estratos ocupacionales | Total | Porcen- taje | Años de estudio aprobados | | | | | | |
|---|------------|-----------------|---------------------------|--------------|--------------|--------------|--------------|--------------|-----------------------|
| | | | Ninguno | 1-3 | 4-6 | 7-9 | 10-12 | 13 y más | No decla- rados |
| <u>Total</u> | <u>735</u> | <u>100.00</u> | <u>16.87</u> | <u>25.17</u> | <u>33.88</u> | <u>10.61</u> | <u>9.80</u> | <u>2.72</u> | <u>0.95</u> |
| <u>I. Estratos ocupacionales medios y altos en ocupaciones secundarias y terciarias</u> | <u>239</u> | <u>100.00</u> | <u>5.02</u> | <u>11.72</u> | <u>27.20</u> | <u>20.08</u> | <u>26.78</u> | <u>7.95</u> | <u>1.25</u> |
| Subtotal categorías a, b, c y d | 71 | 100.00 | 2.80 | 4.20 | 28.20 | 12.70 | 28.20 | 22.50 | 1.40 |
| a) Empleadores de comercio, industria y servicios | 20 | 100.00 | 5.00 | 10.00 | 60.00 | 5.00 | 10.00 | 5.00 | 5.00 |
| b) Personal de dirección de comercio industria y servicios | 4 | 100.00 | 0.00 | 0.00 | 25.00 | 50.00 | 25.00 | 0.00 | 0.00 |
| c) Profesionales y semiprofesionales libres | 7 | 100.00 | 0.00 | 0.00 | 14.29 | 14.29 | 14.29 | 57.14 | 0.00 |
| d) Profesionales dependientes | 40 | 100.00 | 2.50 | 2.50 | 15.00 | 12.50 | 40.00 | 27.50 | 0.00 |
| Subtotal categorías e y f | 168 | 100.00 | 5.90 | 14.90 | 26.80 | 23.20 | 26.20 | 1.80 | 1.20 |
| e) Actividades por cuenta propia del comercio | 41 | 100.00 | 19.51 | 24.39 | 34.15 | 12.19 | 7.32 | 0.00 | 2.44 |
| f) Empleados, vendedores y personal subalterno de industria, comercio y servicios | 127 | 100.00 | 1.57 | 11.81 | 24.41 | 26.77 | 32.28 | 2.36 | 0.79 |
| <u>II. Estratos ocupacionales bajos en actividades secundarias</u> | <u>257</u> | <u>100.00</u> | <u>12.06</u> | <u>31.13</u> | <u>46.69</u> | <u>8.17</u> | <u>1.56</u> | <u>0.00</u> | <u>0.39</u> |
| a) Trabajadores asalariados | 225 | 100.00 | 11.56 | 30.22 | 48.00 | 8.00 | 1.78 | 0.00 | 0.44 |
| b) Trabajadores por cuenta propia y familiar sin remunerar | 32 | 100.00 | 15.62 | 37.50 | 37.50 | 9.37 | 0.00 | 0.00 | 0.00 |
| <u>III. Estratos ocupacionales bajos en actividades terciarias</u> | <u>198</u> | <u>100.00</u> | <u>33.84</u> | <u>33.33</u> | <u>28.79</u> | <u>3.54</u> | <u>0.00</u> | <u>0.00</u> | <u>0.50</u> |
| a) Trabajadores de servicio asalariado | 191 | 100.00 | 33.51 | 33.51 | 29.84 | 3.14 | 0.00 | 0.00 | 0.00 |
| b) Trabajadores de servicio por cuenta propia y familiar no remunerado | 7 | 100.00 | 42.86 | 28.57 | 0.00 | 14.29 | 0.00 | 0.00 | 14.29 |
| <u>IV. Estratos ocupacionales medios y altos en actividades primarias</u> | <u>2</u> | <u>100.00</u> | <u>0.00</u> | <u>0.00</u> | <u>0.00</u> | <u>0.00</u> | <u>50.00</u> | <u>50.00</u> | <u>0.00</u> |
| a) Empleadores agrícolas y en actividades extractivas | 2 | 100.00 | 0.00 | 0.00 | 0.00 | 0.00 | 50.00 | 50.00 | 0.00 |
| <u>V. Estratos ocupacionales bajos en actividades primarias y extractivas</u> | <u>25</u> | <u>100.00</u> | <u>44.00</u> | <u>24.00</u> | <u>20.00</u> | <u>0.00</u> | <u>12.00</u> | <u>0.00</u> | <u>0.00</u> |
| a) Asalariado rural | 22 | 100.00 | 45.45 | 27.27 | 22.73 | 0.00 | 4.55 | 0.00 | 0.00 |
| b) Trabajadores por cuenta propia, no empleadores y familiar no remunerado | 3 | 100.00 | 33.33 | 0.00 | 0.00 | 0.00 | 66.67 | 0.00 | 0.00 |
| <u>VI. Otros</u> | <u>14</u> | <u>100.00</u> | <u>21.43</u> | <u>35.70</u> | <u>14.29</u> | <u>14.29</u> | <u>0.00</u> | <u>0.00</u> | <u>14.29</u> |
| a) | 14 | 100.00 | 21.43 | 35.70 | 14.29 | 14.29 | 0.00 | 0.00 | 14.29 |

Cuadro 13

EL SALVADOR: DISTRIBUCION DE NIVELES EDUCACIONALES SEGUN
ESTRATOS OCUPACIONALES PARA ZONA URBANA, 1960

| Estratos ocupacionales | Total | Porcen- taje | Años de estudio aprobados | | | | | | 13 y más | No deola- rados |
|---|--------------|-----------------|---------------------------|--------------|--------------|--------------|--------------|-------------|-------------|-----------------------|
| | | | Ninguno | 1-3 | 4-6 | 7-9 | 10-12 | | | |
| <u>Total</u> | <u>2 491</u> | <u>100.00</u> | <u>33.48</u> | <u>28.63</u> | <u>25.90</u> | <u>6.14</u> | <u>4.53</u> | <u>0.68</u> | <u>1.04</u> | |
| <u>I. Estratos ocupacionales medios y altos en ocupaciones secundarias y terciarias</u> | <u>559</u> | <u>100.00</u> | <u>15.56</u> | <u>20.04</u> | <u>27.01</u> | <u>16.25</u> | <u>14.67</u> | <u>3.04</u> | <u>1.43</u> | |
| Subtotal categorías a, b, c y d | 146 | 100.00 | 7.50 | 15.10 | 17.80 | 13.70 | 34.20 | 10.30 | 1.40 | |
| a) Empleadores de comercio, industria y servicios | 38 | 100.00 | 18.42 | 31.58 | 31.58 | 13.16 | 0.00 | 5.26 | 0.00 | |
| b) Personal de dirección de comercio, industria y servicios | 7 | 100.00 | 0.00 | 28.57 | 28.57 | 28.57 | 14.29 | 0.00 | 0.00 | |
| c) Profesionales y semiprofesionales libres | 9 | 100.00 | 0.00 | 0.00 | 0.00 | 22.22 | 0.00 | 77.78 | 0.00 | |
| d) Profesionales dependientes | 92 | 100.00 | 4.35 | 8.70 | 13.04 | 11.96 | 53.26 | 6.52 | 2.17 | |
| Subtotal categorías e y f | 413 | 100.00 | 18.40 | 21.80 | 30.30 | 19.80 | 7.70 | 0.50 | 1.50 | |
| e) Actividades por cuenta propia del comercio | 188 | 100.00 | 36.17 | 29.79 | 25.00 | 4.25 | 2.13 | 0.00 | 2.66 | |
| f) Empleados, vendedores y personal subalterno de industria, comercio y servicios | 225 | 100.00 | 3.56 | 15.11 | 34.67 | 32.89 | 12.44 | 0.89 | 0.44 | |
| <u>II. Estratos ocupacionales bajos en actividades secundarias</u> | <u>806</u> | <u>100.00</u> | <u>22.33</u> | <u>33.62</u> | <u>37.47</u> | <u>4.47</u> | <u>1.36</u> | <u>0.00</u> | <u>0.74</u> | |
| a) Trabajadores asalariados | 600 | 100.00 | 23.33 | 33.50 | 37.67 | 3.67 | 1.00 | 0.00 | 0.83 | |
| b) Trabajadores por cuenta propia y familiar sin remunerar | 206 | 100.00 | 19.42 | 33.98 | 36.89 | 6.80 | 2.43 | 0.00 | 0.48 | |
| <u>III. Estratos ocupacionales bajos en actividades terciarias</u> | <u>313</u> | | | | | | | | | |
| a) Trabajadores de servicio asalariado | 282 | 100.00 | 45.74 | 31.21 | 21.99 | 1.06 | 0.00 | 0.00 | 0.00 | |
| b) Trabajadores de servicio por cuenta propia y familiar no remunerado | 31 | 100.00 | 41.93 | 29.03 | 25.81 | 3.23 | 0.00 | 0.00 | 0.00 | |
| <u>IV. Estratos ocupacionales medios y altos en actividades primarias</u> | <u>30</u> | <u>100.00</u> | <u>16.67</u> | <u>30.00</u> | <u>23.33</u> | <u>16.67</u> | <u>10.00</u> | <u>0.00</u> | <u>3.33</u> | |
| a) Empleadores agrícolas y en actividades extractivas | 30 | 100.00 | 16.67 | 30.00 | 23.33 | 16.67 | 10.00 | 0.00 | 3.33 | |
| <u>V. Estratos ocupacionales bajos en actividades primarias y extractivas</u> | <u>714</u> | <u>100.00</u> | <u>58.12</u> | <u>29.83</u> | <u>9.94</u> | <u>0.70</u> | <u>0.28</u> | <u>0.00</u> | <u>1.12</u> | |
| a) Asalariado rural | 459 | 100.00 | 63.62 | 26.36 | 8.71 | 0.00 | 0.00 | 0.00 | 1.31 | |
| b) Trabajadores por cuenta propia, no empleadores y familiar no remunerado | 255 | 100.00 | 16.67 | 30.00 | 23.33 | 16.67 | 10.00 | 0.00 | 3.33 | |
| <u>VI. Otros</u> | <u>69</u> | <u>100.00</u> | <u>7.25</u> | <u>15.94</u> | <u>63.77</u> | <u>1.45</u> | <u>7.25</u> | <u>0.00</u> | <u>4.35</u> | |
| a) | 69 | 100.00 | 7.25 | 15.94 | 63.77 | 1.45 | 7.25 | 0.00 | 4.35 | |

Faint, illegible text, possibly bleed-through from the reverse side of the page. The text is arranged in several horizontal lines across the page.

Cuadro 14

EL SALVADOR: DISTRIBUCION DE NIVELES EDUCACIONALES SEGUN
ESTRATOS OCUPACIONALES PARA ZONA RURAL, 1960

| Estratos ocupacionales | Total | Porcen- taje | Años de estudio aprobados | | | | | | | No decla- rados |
|---|--------------|-----------------|---------------------------|--------------|--------------|--------------|-------------|-------------|-------------|-----------------------|
| | | | Ninguno | 1-3 | 4-6 | 7-9 | 10-12 | 13 y más | | |
| <u>Total</u> | <u>4 883</u> | <u>100.00</u> | <u>71.06</u> | <u>21.73</u> | <u>5.35</u> | <u>0.63</u> | <u>0.25</u> | <u>0.08</u> | <u>0.90</u> | |
| <u>I. Estratos ocupacionales medios y altos en ocupaciones secundarias y terciarias</u> | <u>90</u> | <u>100.00</u> | <u>32.22</u> | <u>21.11</u> | <u>18.89</u> | <u>16.67</u> | <u>8.89</u> | <u>2.22</u> | <u>0.00</u> | |
| Subtotal categorías a, b, c y d | 23 | 100.00 | 13.00 | 4.30 | 13.00 | 39.10 | 26.10 | 4.30 | 0.00 | |
| a) Empleadores de comercio, industria y servicios | 1 | 100.00 | 0.00 | 0.00 | 0.00 | 0.00 | 0.00 | 100.00 | 0.00 | |
| b) Personal de dirección de comercio, industria y servicios | 2 | 100.00 | 50.00 | 50.00 | 0.00 | 0.00 | 0.00 | 0.00 | 0.00 | |
| c) Profesionales y semiprofesionales libres | 2 | 100.00 | 0.00 | 0.00 | 50.00 | 0.00 | 50.00 | 0.00 | 0.00 | |
| d) Profesionales dependientes | 18 | 100.00 | 11.11 | 0.00 | 11.11 | 50.00 | 27.78 | 0.00 | 0.00 | |
| Subtotal categorías e y f | 67 | 100.00 | 38.80 | 26.90 | 20.90 | 8.90 | 3.00 | 1.50 | 0.00 | |
| e) Actividades por cuenta propia del comercio | 43 | 100.00 | 51.16 | 25.58 | 9.30 | 11.63 | 0.00 | 2.33 | 0.00 | |
| f) Empleados, vendedores y personal subalterno de industria, comercio y servicios | 24 | 100.00 | 16.67 | 29.17 | 41.66 | 4.17 | 8.33 | 0.00 | 0.00 | |
| <u>II. Estratos ocupacionales bajos en actividades secundarias</u> | <u>331</u> | <u>100.00</u> | <u>48.64</u> | <u>29.91</u> | <u>19.03</u> | <u>0.91</u> | <u>0.00</u> | <u>0.00</u> | <u>1.51</u> | |
| a) Trabajadores asalariados | 205 | 100.00 | 44.39 | 30.24 | 22.44 | 0.98 | 0.00 | 0.00 | 1.95 | |
| b) Trabajadores por cuenta propia y familiar sin remunerar | 126 | 100.00 | 55.56 | 29.36 | 13.49 | 0.79 | 0.00 | 0.00 | 0.79 | |
| <u>III. Estratos ocupacionales bajos en actividades terciarias</u> | <u>131</u> | <u>100.00</u> | <u>71.76</u> | <u>19.08</u> | <u>9.16</u> | <u>0.00</u> | <u>0.00</u> | <u>0.00</u> | <u>0.00</u> | |
| a) Trabajadores de servicio asalariado | 121 | 100.00 | 73.55 | 17.36 | 9.09 | 0.00 | 0.00 | 0.00 | 0.00 | |
| b) Trabajadores de servicio por cuenta propia y familiar no remunerado | 10 | 100.00 | 50.00 | 40.00 | 10.00 | 0.00 | 0.00 | 0.00 | 0.00 | |
| <u>IV. Estratos ocupacionales medios y altos en actividades primarias</u> | <u>58</u> | <u>100.00</u> | <u>55.17</u> | <u>32.76</u> | <u>6.90</u> | <u>1.72</u> | <u>0.00</u> | <u>1.72</u> | <u>1.72</u> | |
| a) Empleadores agrícolas y en actividades extractivas | 58 | 100.00 | 55.17 | 32.76 | 6.90 | 1.72 | 0.00 | 1.72 | 1.72 | |
| <u>V. Estratos ocupacionales bajos en actividades primarias y extractivas</u> | <u>4 262</u> | <u>100.00</u> | <u>73.96</u> | <u>21.02</u> | <u>3.73</u> | <u>0.28</u> | <u>0.09</u> | <u>0.02</u> | <u>0.89</u> | |
| a) Asalariado rural | 2 584 | 100.00 | 74.03 | 21.17 | 3.56 | 0.19 | 0.12 | 0.04 | 0.89 | |
| b) Trabajadores por cuenta propia, no empleadores y familiar no remunerado | 1 678 | 100.00 | 73.84 | 20.80 | 3.99 | 0.42 | 0.06 | 0.00 | 0.89 | |
| <u>VI. Otros</u> | <u>11</u> | <u>100.00</u> | <u>18.18</u> | <u>27.27</u> | <u>54.55</u> | <u>0.00</u> | <u>0.00</u> | <u>0.00</u> | <u>0.00</u> | |
| a) | 11 | 100.00 | 18.18 | 27.27 | 54.55 | 0.00 | 0.00 | 0.00 | 0.00 | |

Faint, illegible text, possibly bleed-through from the reverse side of the page. The text is arranged in several horizontal lines across the page.

Cuadro 15

EL SALVADOR: DISTRIBUCION DE NIVELES EDUCACIONALES SEGUN ESTRATOS
OCUPACIONALES PARA POBLACION MASCULINA PARA PAIS

| Estratos ocupacionales | Total | Porcen- taje | Años de estudio aprobados | | | | | | No decla- rados |
|---|--------------|-----------------|---------------------------|--------------|--------------|-------------|-------------|-------------|-----------------------|
| | | | Ninguno | 1-3 | 4-6 | 7-9 | 10-12 | 13 y más | |
| <u>Total</u> | <u>6 705</u> | <u>100.00</u> | <u>56.97</u> | <u>23.85</u> | <u>13.38</u> | <u>2.51</u> | <u>1.67</u> | <u>0.58</u> | <u>1.04</u> |
| <u>I. Estratos ocupacionales medios y altos en ocupaciones secundarias y terciarias</u> | | | | | | | | | |
| Subtotal categorías a, b, e y d | 170 | 100.00 | 28.82 | 9.41 | 18.82 | 8.24 | 16.47 | 17.65 | 0.59 |
| a) Empleadores de comercio, industria y servicios | 76 | 100.00 | 56.58 | 9.21 | 19.74 | 5.26 | 2.63 | 5.26 | 1.32 |
| b) Personal de dirección de comercio, industria y servicios | 12 | 100.00 | 8.33 | 25.00 | 25.00 | 25.00 | 16.67 | 0.00 | 0.00 |
| c) Profesionales y semiprofesionales libres | 14 | 100.00 | 0.00 | 0.00 | 14.28 | 0.00 | 7.14 | 78.58 | 0.00 |
| d) Profesionales dependientes | 68 | 100.00 | 7.35 | 8.82 | 17.65 | 10.29 | 33.83 | 22.06 | 0.00 |
| Subtotal categorías e y f | 374 | 100.00 | 10.96 | 17.11 | 33.96 | 20.59 | 14.44 | 1.60 | 1.34 |
| e) Actividades por cuenta propia del comercio | 112 | 100.00 | 29.47 | 23.21 | 27.68 | 10.71 | 5.36 | 0.89 | 2.68 |
| f) Empleados, vendedores y personal subalterno de industria, comercio y servicios | 262 | 100.00 | 3.05 | 14.50 | 36.65 | 24.81 | 18.32 | 1.91 | 0.76 |
| <u>II. Estratos ocupacionales bajos en actividades secundarias</u> | | | | | | | | | |
| Subtotal categorías a, b, e y f | 1 075 | 100.00 | 22.98 | 33.12 | 37.21 | 4.37 | 1.30 | 0.00 | 1.02 |
| a) Trabajadores asalariados | 888 | 100.00 | 23.54 | 32.32 | 38.18 | 3.94 | 1.01 | 0.00 | 1.01 |
| b) Trabajadores por cuenta propia y familiar sin remunerar | 187 | 100.00 | 20.32 | 36.90 | 32.62 | 6.42 | 2.67 | 0.00 | 1.07 |
| <u>III. Estratos ocupacionales bajos en actividades terciarias</u> | | | | | | | | | |
| Subtotal categorías a, b, e y f | 113 | 100.00 | 16.81 | 36.29 | 41.60 | 4.42 | 0.00 | 0.00 | 0.88 |
| a) Trabajadores de servicio asalariado | 95 | 100.00 | 15.79 | 33.68 | 46.32 | 4.21 | 0.00 | 0.00 | 0.00 |
| b) Trabajadores de servicio por cuenta propia y familiar no remunerado | 18 | 100.00 | 22.22 | 50.00 | 16.66 | 5.56 | 0.00 | 0.00 | 5.56 |
| <u>IV. Estratos ocupacionales medios y altos en actividades primarias</u> | | | | | | | | | |
| Subtotal categorías a, b, e y f | 50 | 100.00 | 0.00 | 52.00 | 22.00 | 10.00 | 8.00 | 4.00 | 4.00 |
| a) Empleadores agrícolas y en actividades extractivas | 50 | 100.00 | 0.00 | 52.00 | 22.00 | 10.00 | 8.00 | 4.00 | 4.00 |
| <u>V. Estratos ocupacionales bajos en actividades primarias y extractivas</u> | | | | | | | | | |
| Subtotal categorías a, b, e y f | 4 844 | 100.00 | 71.34 | 22.36 | 4.81 | 0.35 | 0.19 | 0.02 | 0.93 |
| a) Asalariado rural | 2 921 | 100.00 | 71.89 | 22.15 | 4.66 | 0.17 | 0.14 | 0.03 | 0.96 |
| b) Trabajadores por cuenta propia, no empleadores y familiar no remunerado | 1 923 | 100.00 | 70.52 | 22.68 | 5.04 | 0.62 | 0.26 | 0.00 | 0.88 |
| <u>VI. Otros</u> | | | | | | | | | |
| Subtotal categorías a, b, e y f | 79 | 100.00 | 10.13 | 16.46 | 59.48 | 3.80 | 3.80 | 0.00 | 6.33 |
| a) | 79 | 100.00 | 10.13 | 16.46 | 59.48 | 3.80 | 3.80 | 0.00 | 6.33 |

| Year | Month | Day | Event | Location | Notes |
|------|-------|-----|-------|----------|-------|
| 1912 | Jan | 1 | ... | ... | ... |
| 1912 | Jan | 2 | ... | ... | ... |
| 1912 | Jan | 3 | ... | ... | ... |
| 1912 | Jan | 4 | ... | ... | ... |
| 1912 | Jan | 5 | ... | ... | ... |
| 1912 | Jan | 6 | ... | ... | ... |
| 1912 | Jan | 7 | ... | ... | ... |
| 1912 | Jan | 8 | ... | ... | ... |
| 1912 | Jan | 9 | ... | ... | ... |
| 1912 | Jan | 10 | ... | ... | ... |
| 1912 | Jan | 11 | ... | ... | ... |
| 1912 | Jan | 12 | ... | ... | ... |
| 1912 | Jan | 13 | ... | ... | ... |
| 1912 | Jan | 14 | ... | ... | ... |
| 1912 | Jan | 15 | ... | ... | ... |
| 1912 | Jan | 16 | ... | ... | ... |
| 1912 | Jan | 17 | ... | ... | ... |
| 1912 | Jan | 18 | ... | ... | ... |
| 1912 | Jan | 19 | ... | ... | ... |
| 1912 | Jan | 20 | ... | ... | ... |
| 1912 | Jan | 21 | ... | ... | ... |
| 1912 | Jan | 22 | ... | ... | ... |
| 1912 | Jan | 23 | ... | ... | ... |
| 1912 | Jan | 24 | ... | ... | ... |
| 1912 | Jan | 25 | ... | ... | ... |
| 1912 | Jan | 26 | ... | ... | ... |
| 1912 | Jan | 27 | ... | ... | ... |
| 1912 | Jan | 28 | ... | ... | ... |
| 1912 | Jan | 29 | ... | ... | ... |
| 1912 | Jan | 30 | ... | ... | ... |
| 1912 | Jan | 31 | ... | ... | ... |

Cuadro 16

EL SALVADOR: DISTRIBUCION DE NIVELES EDUCACIONALES SEGUN ESTRATOS
OCUPACIONALES PARA POBLACION FEMENINA PARA PAIS

| Estratos ocupacionales | Total | Porcen- taje | Años de estudio aprobados | | | | | | |
|---|--------------|-----------------|---------------------------|--------------|--------------|--------------|--------------|-------------|-----------------------|
| | | | Ninguno | 1-3 | 4-6 | 7-9 | 10-12 | 13 y más | No decla- rados |
| <u>Total</u> | <u>1 404</u> | <u>100.00</u> | <u>43.30</u> | <u>25.64</u> | <u>18.38</u> | <u>6.70</u> | <u>5.34</u> | <u>0.14</u> | <u>0.50</u> |
| <u>I. Estratos ocupacionales medios y altos en ocupaciones secundarias y terciarias</u> | <u>380</u> | <u>100.00</u> | <u>19.47</u> | <u>20.79</u> | <u>19.47</u> | <u>19.47</u> | <u>18.95</u> | <u>0.53</u> | <u>1.32</u> |
| Subtotal categorías a, b, c y d | 106 | 100.00 | 2.83 | 9.43 | 16.04 | 22.64 | 45.28 | 1.89 | 1.89 |
| a) Empleadores de comercio, industria y servicios | 19 | 100.00 | 5.26 | 36.84 | 47.37 | 10.53 | 0.00 | 0.00 | 0.00 |
| b) Personal de dirección de comercio, industria y servicios | 1 | 100.00 | 0.00 | 0.00 | 0.00 | 100.00 | 0.00 | 0.00 | 0.00 |
| c) Profesionales y semiprofesionales libres | 4 | 100.00 | 0.00 | 0.00 | 0.00 | 75.00 | 25.00 | 0.00 | 0.00 |
| d) Profesionales dependientes | 82 | 100.00 | 2.44 | 3.66 | 9.76 | 21.95 | 57.31 | 2.44 | 2.44 |
| Subtotal categorías e y f | 274 | 100.00 | 25.91 | 25.19 | 20.80 | 18.25 | 8.76 | 0.00 | 1.09 |
| e) Activistas por cuenta propia del comercio | 160 | 100.00 | 40.63 | 31.87 | 21.25 | 3.75 | 0.63 | 0.00 | 1.87 |
| f) Empleados, vendedores y personal subalterno de industria, comercio y servicios | 114 | 100.00 | 5.26 | 15.79 | 20.17 | 38.60 | 20.18 | 0.00 | 0.00 |
| <u>II. Estratos ocupacionales bajos en actividades secundarias</u> | <u>319</u> | <u>100.00</u> | <u>39.18</u> | <u>29.47</u> | <u>26.65</u> | <u>4.08</u> | <u>0.31</u> | <u>0.00</u> | <u>0.31</u> |
| a) Trabajadores asalariados | 142 | 100.00 | 33.80 | 31.00 | 28.87 | 4.93 | 0.70 | 0.00 | 0.70 |
| b) Trabajadores por cuenta propia y familiar sin remunerar | 177 | 100.00 | 43.50 | 28.25 | 24.86 | 3.39 | 0.00 | 0.00 | 0.00 |
| <u>III. Estratos ocupacionales bajos en actividades terciarias</u> | <u>529</u> | <u>100.00</u> | <u>53.69</u> | <u>27.79</u> | <u>17.39</u> | <u>1.13</u> | <u>0.00</u> | <u>0.00</u> | <u>0.00</u> |
| a) Trabajadores de servicio asalariado | 499 | 100.00 | 53.51 | 28.26 | 17.23 | 1.00 | 0.00 | 0.00 | 0.00 |
| b) Trabajadores de servicio por cuenta propia y familiar no remunerado | 30 | 100.00 | 56.67 | 20.00 | 20.00 | 3.33 | 0.00 | 0.00 | 0.00 |
| <u>IV. Estratos ocupacionales medios y altos en actividades primarias</u> | <u>4</u> | <u>100.00</u> | <u>25.00</u> | <u>50.00</u> | <u>0.00</u> | <u>25.00</u> | <u>0.00</u> | <u>0.00</u> | <u>0.00</u> |
| a) Empleadores agrícolas y en actividades extractivas | 4 | 100.00 | 25.00 | 50.00 | 0.00 | 25.00 | 0.00 | 0.00 | 0.00 |
| <u>V. Estratos ocupacionales bajos en actividades primarias y extractivas</u> | <u>157</u> | <u>100.00</u> | <u>77.71</u> | <u>20.38</u> | <u>1.27</u> | <u>0.00</u> | <u>0.00</u> | <u>0.00</u> | <u>0.64</u> |
| a) Asalariado rural | 144 | 100.00 | 79.87 | 18.75 | 0.69 | 0.00 | 0.00 | 0.00 | 0.69 |
| b) Trabajadores por cuenta propia, no empleadores y familiar no remunerado | 13 | 100.00 | 53.85 | 38.46 | 7.69 | 0.00 | 0.00 | 0.00 | 0.00 |
| <u>VI. Otros</u> | <u>15</u> | <u>100.00</u> | <u>13.33</u> | <u>40.00</u> | <u>33.33</u> | <u>0.00</u> | <u>13.33</u> | <u>0.00</u> | <u>0.00</u> |
| a) | 15 | 100.00 | 13.33 | 40.00 | 33.33 | 0.00 | 13.33 | 0.00 | 0.00 |

