

VT
NACIONES UNIDAS

CONSEJO
ECONOMICO
Y SOCIAL



LIMITADO

E/CEPAL/L.167
25 de octubre de 1977

ORIGINAL: ESPAÑOL

CEPAL

Comisión Económica para América Latina

CEPAL (SANTIAGO)

PROGRAMA DE TRABAJO 1976-1977

INFORME SOBRE LA MARCHA DE LOS TRABAJOS CORRESPONDIENTE
AL PRIMER SEMESTRE 1977

77-10-2663

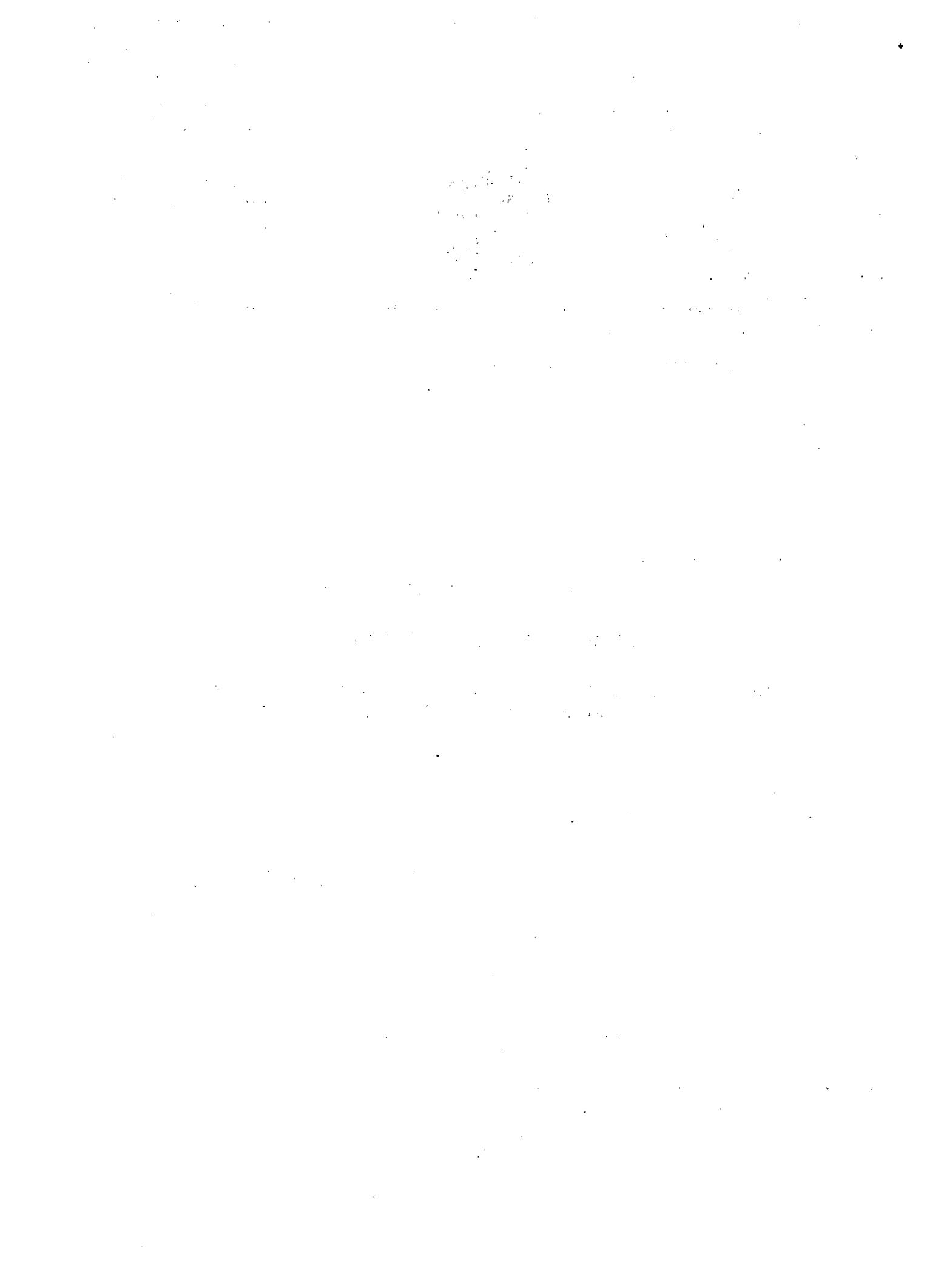

1. Aspectos generales

Durante el período que abarca el presente informe se realizó el XVII período de sesiones de la CEPAL (Ciudad de Guatemala, 25 de abril al 5 de mayo de 1977). Posteriormente el Secretario Ejecutivo convocó a una serie de reuniones a los encargados de los distintos programas a fin de reordenar las prioridades del Programa de Trabajo, teniendo presente las decisiones adoptadas en dicho período de sesiones.

Sobre la base de estas consultas se definieron los siguientes proyectos centrales del Programa de Trabajo:

1. Pobreza crítica (equipo multidisciplinario CEPAL/ILPES/CELADE)
2. Desarrollo social rural (equipo multidisciplinario CEPAL/ILPES/CELADE)
3. Proyecciones económicas (Secretaría Ejecutiva/Centro de Proyecciones)
4. Política económica (División de Desarrollo Económico)
5. Cooperación regional (División de Comercio Internacional y Desarrollo/División de Desarrollo Industrial)
6. Diálogo Norte Sur (División de Comercio Internacional y Desarrollo)
7. Cooperación entre países en vías de desarrollo (División de Operaciones)

Estas decisiones modificaron naturalmente las prioridades fijadas en enero de 1976 y constituirán elementos importantes del futuro programa de trabajo 1978/1979.

La distribución porcentual de los recursos humanos por programas se calculó sobre la base de un total estimado de 9 895 días trabajados por funcionarios internacionales y 3 058 días trabajados por funcionarios locales dedicados a la investigación y a la asistencia técnica.

2. Descripción de las actividades de los programas

PROGRAMA 210: Alimentación y agricultura

Recursos totales del programa: Funcionarios internacionales 7%
Funcionarios locales 3%

/Proyecto I

Proyecto I: El desarrollo agrícola de América Latina

Recursos asignados al proyecto:

Funcionarios internacionales 33%

Funcionarios locales 32%

Se preparó un documento preliminar denominado "Situación económica y social de la agricultura latinoamericana y sus tendencias" que incorpora los rasgos más destacados de la evolución de la agricultura latinoamericana.

Se inició la investigación sobre "Desarrollo agrícola y relaciones intersectoriales".

Se participó en la definición del proyecto "Desarrollo social rural".

Proyecto II: El desarrollo latinoamericano: Su evolución y perspectivas. El sector agrícola

Recursos asignados al proyecto:

Funcionarios internacionales 9%

Funcionarios locales -

Se terminó el texto de la parte evaluativa que abarca los últimos 25 años. Se completó un primer borrador de las perspectivas del sector agrícola que incluye planteamientos preliminares sobre el posible crecimiento del sector agrícola y el uso de sus recursos.

Proyecto III: La cooperación en el ámbito agrícola

Recursos asignados al proyecto:

Funcionarios internacionales 29%

Funcionarios locales 68%

Se colaboró con el SELA en los preparativos para el establecimiento de los comités de acción sobre: a) granos, semillas, frutas y oleaginosas, y b) carnes, lácteos y derivados de la carne.

Se ha continuado examinando los comentarios recibidos sobre el documento "Cooperación internacional en el ámbito de los productos básicos agrícolas: convenios sobre productos y asociaciones de productores", E/CEPAL/1044.

/Otras actividades:

Otras actividades:

Recursos asignados a otras actividades:

Funcionarios internacionales 29%

Funcionarios locales -

Coordinación de la misión PNUD/FAO de programación y formulación de la cooperación agropecuaria al Ecuador 1978/1982.

Participación en el Curso de Planificación y Política Económica realizado por el ILPES en Bolivia.

PROGRAMA 240: Planificación, proyecciones y políticas del desarrollo

Recursos totales asignados a los subprogramas encomendados a la

División de Desarrollo Económico: Funcionarios internacionales 18%
Funcionarios locales 7%

Proyecto I: Estudio Económico de América Latina

Recursos asignados al proyecto:

Funcionarios internacionales 29%

Funcionarios locales 93%

Publicación del Estudio Económico de América Latina 1976 con las notas por países y los capítulos generales que describen las condiciones por las cuales atravesó en 1976 la economía de la región en su conjunto y de los países considerados individualmente.

Proyecto III: Política económica

Recursos asignados al proyecto:

Funcionarios internacionales 24%

Funcionarios locales -

Iniciación del proyecto central sobre política económica frente a las oscilaciones del sector externo.

Preparación de informes sectoriales que presenten una visión retrospectiva del desarrollo económico de América Latina a partir de 1950.

Preparación de un estudio de las operaciones de la banca transnacional en América Latina.

/Proyecto IV:

Proyecto IV: Empresas transnacionales en América Latina

Recursos asignados al proyecto:

Funcionarios internacionales 31%

Funcionarios locales -

Se continuó trabajando en los siguientes informes: a) La presencia de las empresas transnacionales en la industria manufacturera de América Latina. b) Elaboración de indicadores del dinamismo y desarrollo de filiales de las empresas transnacionales. c) Posición negociadora de los países huéspedes y las empresas transnacionales en la distribución de las ganancias generadas por los productos básicos. d) Acuerdos complementarios de la ALALC y el papel de las empresas transnacionales.

Otras actividades:

Recursos asignados a otras actividades:

Funcionarios internacionales 16%

Funcionarios locales 7%

Participación en el Curso de Planificación del Desarrollo organizado por el ILPES.

Participación en el Seminario sobre distribución del ingreso.

Participación en el Seminario sobre políticas estatales.

PROGRAMA 240: Planificación, proyecciones y políticas del desarrollo

Recursos totales asignados a los subprogramas del Centro de

Proyecciones: Funcionarios internacionales 7%

Funcionarios locales -

Proyecto I: Evaluación y proyecciones del proceso de desarrollo en Latinoamérica

Recursos asignados al proyecto:

Funcionarios internacionales 56%

Funcionarios locales -

Elaboración del documento "El desarrollo económico y social y las relaciones externas de América Latina", E/CEPAL/1024, III Evaluación Regional de la EID presentado a la Conferencia de Guatemala y su posterior revisión.

/Preparación del

Preparación del documento "Tendencias y proyecciones a largo plazo del desarrollo económico en América Latina", E/CEPAL/1027 presentado a la Conferencia de Guatemala y su posterior revisión.

Discusión y elaboración de un modelo macroeconómico de proyecciones, con análisis de los resultados obtenidos con la aplicación del "Modelo sectorial de productividades, empleo y valor agregado".

Proyecto III: Modelos econométricos de mediano y largo plazo

Recursos asignados al proyecto:

Funcionarios internacionales 10%

Funcionarios locales -

Elaboración de información relativa de las exportaciones e importaciones de acuerdo con la Clasificación Uniforme para el Comercio Internacional (CUCI) en el período 1950-1975, necesaria para el Programme Link 2000.

Otras actividades:

Recursos asignados a otras actividades:

Funcionarios internacionales 34%

Funcionarios locales -

Se continuaron los trabajos sobre modelos de experimentación numérica.

Cooperación con el programa de capacitación del ILPES y el curso en Bolivia.

Asesoramiento al Gobierno del Brasil, preparación del programa de trabajo de la futura oficina de la CEPAL en Brasilia y asesoramiento al Ministerio de Agricultura.

PROGRAMA 330: Desarrollo industrial

Recursos totales del programa: Funcionarios internacionales 11%
Funcionarios locales 19%

Proyecto I: El futuro del desarrollo industrial y el nuevo orden económico internacional

Recursos asignados al proyecto:

Funcionarios internacionales 28%

Funcionarios locales 18%

Reformulación del proyecto para incorporar los mandatos surgidos de la Conferencia de Guatemala y que se refieren a la convocatoria en 1978 de la Conferencia Latinoamericana de Industrialización.

Proyecto III: Industrias químicas

Recursos asignados al proyecto:

Funcionarios internacionales 14%

Funcionarios locales 20%

Se terminó el capítulo correspondiente a la situación regional de los fertilizantes nitrogenados, fosfóricos y potásicos incluido en el documento sobre la industria de fertilizantes en América Latina.

Proyecto IV: Industrias mecánicas

Recursos asignados al proyecto:

Funcionarios internacionales 6%

Funcionarios locales 17%

De conformidad con las prioridades del programa de trabajo se iniciaron las discusiones y la preparación del esquema del documento "Nota sobre el estudio del desarrollo industrial latinoamericano", que se presentará en la próxima Conferencia Latinoamericana de Industrialización.

Proyecto V: Industrias forestales

Recursos asignados al proyecto:

Funcionarios internacionales 6%

Funcionarios locales 17%

Se ha continuado la redacción de los informes nacionales y la revisión para su publicación. Se dio término al informe sobre Chile y se comenzó el de Argentina que es el último de la serie de países incluidos en esta etapa del proyecto.

Proyecto VI: Agroindustrias

Recursos asignados al proyecto:

Funcionarios internacionales 16%

Funcionarios locales 13%

/Celebración de

Celebración de las reuniones latinoamericanas preparatorias sobre cuero, aceites vegetales y grasas. Preparación de dos documentos sobre la situación regional de estos productos.

Otras actividades:

Recursos asignados a otras actividades:

Funcionarios internacionales 28%

Funcionarios locales 15%

Participación en la Reunión para el intercambio de experiencias sobre proyectos interdisciplinarios de desarrollo industrial en América Latina. (Versión preliminar.)

Asesoramiento al Comité de Fertilizantes del SELA.

PROGRAMA 340: Comercio Internacional

Recursos totales del programa: Funcionarios internacionales 15%
Funcionarios locales 20%

Proyecto I: Relaciones económicas internacionales

Recursos asignados al proyecto:

Funcionarios internacionales 48%

Funcionarios locales 32%

Continuación de los estudios de relaciones económicas de Europa y América Latina conjuntamente con la Comisión Económica para Europa, CEPE.

Iniciación de las conversaciones para el estudio de las relaciones económicas de América Latina con Japón y Canadá.

Preparación del capítulo sobre relaciones externas de América Latina del documento E/CEPAL/1024 y de la sección relativa al financiamiento y endeudamiento externo de América Latina.

Proyecto II: Programa de desarrollo de la exportación

Recursos asignados al proyecto:

Funcionarios internacionales 6%

Funcionarios locales -

Preparación del documento "Desarrollo de las exportaciones manufactureras en América Latina: Las políticas" y participación en seminario sobre producción de exportaciones en Montevideo.

/Proyecto III:

Proyecto III: Integración

Recursos asignados al proyecto:

Funcionarios internacionales 17%

Funcionarios locales 8%

Preparación del capítulo correspondiente de la III evaluación de la EID.

Trabajos preparatorios para el seminario técnico sobre integración económica que se realizará en agosto de 1978 y el seminario previo efectuado en agosto de 1977.

Preparación de un esquema para el estudio de la complementación industrial del Grupo Andino - México.

Proyecto IV: Relaciones económicas con países socialistas

Recursos asignados al proyecto:

Funcionarios internacionales 6%

Funcionarios locales -

Visitas a varias capitales de América Latina y países socialistas de Europa para conversar con autoridades gubernamentales sobre la ejecución del proyecto.

Preparativos para la reunión de expertos realizada en La Habana, Cuba, en octubre de 1977.

Otras actividades:

Recursos asignados a otras actividades:

Funcionarios internacionales 23%

Funcionarios locales 24%

PROGRAMA 460: Recursos Naturales y Medio Ambiente

Recursos totales del programa: Funcionarios internacionales 9%
Funcionarios locales 7%

Proyecto I: Los recursos hidráulicos en América Latina

Recursos asignados al proyecto:

Funcionarios internacionales 29%

Funcionarios locales 3%

/Participación en

Participación en la Conferencia de las Naciones Unidas sobre el agua y reuniones afines.

Preparación del resumen "Agua, desarrollo y medio ambiente en América Latina", E/Conf.70/L.18 y del informe del "Simposio sobre el proyecto agua, desarrollo y medio ambiente, ADEMA", para presentarlo al PNUMA y a la Conferencia sobre esa materia.

Preparativos para la reunión regional de aplicación del plan de acción de Mar del Plata.

Preparación de materiales para el curso sobre Agua, Desarrollo y Medio Ambiente organizado conjuntamente con el ILPES y el Centro Iberoamericano de Formación de Ciencias Ambientales, CIFCA.

Preparativos para la Reunión Regional preparatoria de la Conferencia de Naciones Unidas sobre Desertificación (Santiago 23-26 febrero 1977).

Misión de asistencia técnica al plan de emergencia y desarrollo de la IV Región en Chile.

Proyecto II: La economía de la energía en América Latina

Recursos asignados al proyecto:

Funcionarios internacionales 35%

Funcionarios locales 34%

Contribución sectorial al estudio "El desarrollo latinoamericano: su evolución y perspectivas a largo plazo", E/CEPAL/L.131.

Participación en el curso sobre Energía, Desarrollo y Medio Ambiente, Madrid, 20 de abril a 10 de mayo de 1977.

Estudio de las perspectivas para el aprovechamiento de las fuentes de energía no tradicionales en América Latina.

Contribución al Seminario Interamericano de Hidroelectricidad, Mérida, Venezuela, 22 a 28 de agosto de 1977.

Proyecto III: La minería en América Latina

Recursos asignados al proyecto:

Funcionarios internacionales 11%

Funcionarios locales 50%

Contribución al estudio "El desarrollo latinoamericano - su evolución y perspectivas a largo plazo", E/CEPAL/L.131.

/Proyecto IV:

Proyecto IV: Medio ambiente y desarrollo

Recursos asignados al proyecto:

Funcionarios internacionales 14%

Funcionarios locales 3%

Preparativos para establecer la nueva Unidad de Medio Ambiente y Desarrollo, conjuntamente con el PNUMA.

Revisión del informe del Seminario sobre Economía de los Océanos, E/CEPAL/L.156/Rev.1.

Contribución a la definición del proyecto del Manejo Ambiental en el Caribe.

Otras actividades:

Recursos asignados a otras actividades:

Funcionarios internacionales 11%

Funcionarios locales 13%

Participación en el Quinto Período de Sesiones del Comité de Recursos Naturales del ECOSOC.

Participación en el Seminario Regional sobre Conservación y Manejo de Cuencas Hidrográficas. Santiago, 18 a 22 de abril de 1977.

Participación en la XXVII Reunión de Expertos de ARPEL.

PROGRAMA 530: Desarrollo Social

Recursos totales del programa: Funcionarios internacionales 8%
Funcionarios locales 4%

Proyecto I: Estilos de desarrollo:

Recursos asignados al proyecto:

Funcionarios internacionales 15%

Funcionarios locales -

Redacción del borrador sobre el estilo de desarrollo de Cuba.

Preparación del borrador "apuntes acerca del futuro de las democracias occidentales".

Se avanzó en la preparación del trabajo relativo a "estilos de desarrollo y confianza colectiva en el esfuerzo propio".

/Proyecto II:

Proyecto II: El cambio social

Recursos asignados al proyecto:

Funcionarios internacionales 56%

Funcionarios locales 79%

Participación en la definición de los proyectos centrales "La pobreza crítica" y "Desarrollo social rural".

Continuación del estudio sobre la participación juvenil en los mercados de trabajo.

Preparación del texto definitivo del estudio sobre estratificación ocupacional y movilidad social.

Conclusión del borrador "Modernización agrícola y cambio social rural en América Latina".

Se prepararon dos borradores: "Mujer y desarrollo: acotaciones" y "Mujeres chilenas de clase media".

Preparación y realización de la Conferencia Regional sobre la Integración de la Mujer al Desarrollo (La Habana, Cuba).

Preparación del documento "Las mujeres pobres latinoamericanas: un esbozo de tipología".

Otras actividades:

Recursos asignados a otras actividades:

Funcionarios internacionales 29%

Funcionarios locales 21%

Participación en los seminarios sobre distribución del ingreso.

Participación en el comité directivo del proyecto sobre educación y desarrollo.

PROGRAMA 540: Estadísticas

Recursos totales del programa: Funcionarios internacionales 11%
Funcionarios locales 23%

Proyecto I: Medición y análisis de la distribución del ingreso en países de América Latina

Recursos asignados al proyecto:

Funcionarios internacionales 16%

Funcionarios locales 6%

/Proyecto II:

Proyecto II: Estimación y análisis de la distribución del ingreso y el empleo en modelos de estratificación tecnológica

Recursos asignados al proyecto:

Funcionarios internacionales 9%

Funcionarios locales -

Proyecto III: Cuentas nacionales y estadísticas económicas generales

Recursos asignados al proyecto:

Funcionarios internacionales 4%

Funcionarios locales 8%

Proyecto IV: Estadísticas básicas de producción y recursos naturales

Recursos asignados al proyecto:

Funcionarios internacionales 20%

Funcionarios locales 8%

Proyecto V: Mecanismo de consulta regional en materia de estadísticas

Recursos asignados al proyecto:

Funcionarios internacionales 14%

Funcionarios locales 1%

Proyecto VI: Estudio económico

Recursos asignados al proyecto:

Funcionarios internacionales 8%

Funcionarios locales 24%

Otras actividades:

Recursos asignados a otras actividades:

Funcionarios internacionales 33%

Funcionarios locales 53%

Estadísticas del sector externo.

Estadísticas demográficas y sociales.

Archivo de datos de encuestas de hogares.

Difusión estadística.

Evaluación de la EID.

PROGRAMA 550: Transportes y Comunicaciones

Recursos totales del programa: Funcionarios internacionales 9%
Funcionarios locales 7%

Proyecto I: Facilitación del transporte del comercio internacional

Recursos asignados al proyecto:

Funcionarios internacionales 43%

Funcionarios locales 22%

Estudio de los servicios de transporte terrestre en el Corredor Andino Santiago-Caracas. Impresión del documento "Perspectivas del transporte internacional por carretera en la subregión andina", E/CEPAL/L.154 y sus dos addenda y remisión del mismo a la CAF y a JUNAC.

Misión de visita a terminales ferroviarios argentinos para analizar las opciones que existen para el transporte de carga al Brasil.

Preparación del documento "El establecimiento de un sistema de tarifas tripartitas para las conferencias de líneas marítimas regulares", E/CEPAL/L.151.

Estudio sobre unidades de investigación de fletes marítimos.

Se redactó el borrador del documento "Estudio de facilitación del tránsito de mercadería con destino a Bolivia a través del puerto de Arica: Bases para establecer una tarifa de la Administración Autónoma de Almacenes Aduaneros", E/CEPAL/L.116/Add.2.

Preparación del informe "Convención latinoamericana que establece condiciones uniformes para la responsabilidad de las empresas que proporcionan transporte internacional y otros servicios conexos", E/CEPAL/L.153/Rev.1.

Preparación del documento "Código universal de buques: una proposición", E/CEPAL/L.152. Este documento tuvo favorable acogida en las instituciones gubernamentales e internacionales relacionadas con transporte marítimo.

Preparación del Boletín FAL (Facilitación en América Latina) Nos. 9, 10 y 11.

/Proyecto II:

Proyecto II: Bases para mejorar la planificación del transporte

Recursos asignados al proyecto:

Funcionarios internacionales 18%

Funcionarios locales 59%

En Reunión Consultiva ALAF se aprobaron los términos de referencia del proyecto conjunto CEPAL/ALAF/BIRF que permitirá la cooperación entre ferrocarriles latinoamericanos.

Se inicia la descripción del sistema de información ferroviaria de Chile.

Se continuó trabajando en la preparación de un documento sobre el papel de la información en la adopción de decisiones en el sector transporte.

Se implantó el sistema ADDRES para imprimir las etiquetas de direcciones que utiliza el sistema ISIS.

Se revisó una versión anterior del documento "The distribution chain as a methodological tool", E/CEPAL/L.149.

Proyecto III: Tecnologías del transporte

Recursos asignados al proyecto:

Funcionarios internacionales 4%

Funcionarios locales -

Colaboración con la Universidad Católica de Chile en la definición de un modelo de asignación de pasajeros a las diferentes líneas de buses y otras modalidades del transporte público de Santiago.

Otras actividades:

Recursos asignados a otras actividades:

Funcionarios internacionales 35%

Funcionarios locales 19%

Colaboración con el proyecto (UNDP/UNCTAD) TRANSMAR.

Preparación del documento "Aspectos técnicos de la unitarización de carga y las nuevas modalidades de transporte marítimo", E/CEPAL/L.143, para los seminarios de capacitación de exportadores organizados por el programa ITC/UNCTAD/GATT.

/Colaboración, en

Colaboración, en aspectos de planificación de transporte regional, con el Programa de Capacitación del ILPES.

Participación en la reunión de directores de transporte de las cinco comisiones regionales.

Incorporación de funcionarios de la División a una misión de transporte del Banco Mundial.

PROGRAMA 780: Servicios de biblioteca y documentación

Recursos totales asignados a los subprogramas encomendados al CLADES;

Funcionarios internacionales 5%
Funcionarios locales 10%

Proyecto I: Inventario de los servicios de documentación económica y social

Recursos asignados al proyecto:

Funcionarios internacionales 69%
Funcionarios locales 38%

Se programó con el personal de contraparte la recopilación de las respuestas al cuestionario sobre el inventario y se comenzó la codificación y procesamiento de las encuestas.

Preparación del directorio de instituciones y unidades de información en América Latina y el Caribe.

Inventario de documentos menos difundidos elaborados por los organismos de integración; preparación y organización del seminario auspiciado por INTAL (Buenos Aires, 11 al 15 de abril de 1977); preparación de términos del lenguaje básico y estudio de descriptores.

Proyecto II: Análisis e indización de documentos CEPAL/ILPES y puesta en marcha del sistema ISIS

Recursos asignados al proyecto:

Funcionarios internacionales 10%
Funcionarios locales -

Estudio y diseño de la hoja de análisis e indización de documentos.

Estudio de nuevos descriptores para incorporar al Macrotesauro de la OCDE.

/Revisión del

Revisión del CLADINDEX y normalización de descriptores.

Otras actividades:

Recursos asignados a otras actividades:

Funcionarios internacionales 21%

Funcionarios locales 62%

Servicio de referencias sobre la mujer.

Microtesauro del medio ambiente.

Asesoramiento a ECIEL, Río de Janeiro.

Capacitación de funcionarios del CONICYT, Venezuela.

CEPAL SANTIAGO

DISTRIBUCION DEL PERSONAL POR PROGRAMAS a/
(Porcentajes)

Programas <u>b/</u>	Funcionarios	
	Internacionales	Locales
210 Alimentación y agricultura	7	3
240 Planificación, proyecciones y políticas de desarrollo		
Subprogramas Desarrollo Económico	18	7
Subprogramas Centro de Proyecciones Económicas	7	-
330 Desarrollo industrial	11	19
340 Comercio internacional	15	20
460 Recursos naturales y medio ambiente	9	7
530 Desarrollo social	8	4
540 Estadística	11	23
550 Transportes y comunicaciones	9	7
780 Servicios de biblioteca y documentos		
Subprogramas encomendados al CLADES	5	10
<u>Total</u>	<u>100</u>	<u>100</u>

a/ Total días laborados en el primer semestre de 1977:
Funcionarios internacionales 9 895; Funcionarios locales 3 058.

b/ Dada su magnitud, algunos subprogramas se indican separadamente.

THE
MIDDLE
CLASS

The middle class is a social class that has emerged in modern societies, characterized by a range of occupations and income levels. It is often defined by its position between the working class and the upper class.

The middle class is a social class that has emerged in modern societies, characterized by a range of occupations and income levels. It is often defined by its position between the working class and the upper class.

The middle class is a social class that has emerged in modern societies, characterized by a range of occupations and income levels. It is often defined by its position between the working class and the upper class.

The middle class is a social class that has emerged in modern societies, characterized by a range of occupations and income levels. It is often defined by its position between the working class and the upper class.

The middle class is a social class that has emerged in modern societies, characterized by a range of occupations and income levels. It is often defined by its position between the working class and the upper class.

The middle class is a social class that has emerged in modern societies, characterized by a range of occupations and income levels. It is often defined by its position between the working class and the upper class.

The middle class is a social class that has emerged in modern societies, characterized by a range of occupations and income levels. It is often defined by its position between the working class and the upper class.

The middle class is a social class that has emerged in modern societies, characterized by a range of occupations and income levels. It is often defined by its position between the working class and the upper class.

The middle class is a social class that has emerged in modern societies, characterized by a range of occupations and income levels. It is often defined by its position between the working class and the upper class.

The middle class is a social class that has emerged in modern societies, characterized by a range of occupations and income levels. It is often defined by its position between the working class and the upper class.

The middle class is a social class that has emerged in modern societies, characterized by a range of occupations and income levels. It is often defined by its position between the working class and the upper class.

The middle class is a social class that has emerged in modern societies, characterized by a range of occupations and income levels. It is often defined by its position between the working class and the upper class.