

NACIONES UNIDAS
CONSEJO
ECONOMICO
Y SOCIAL

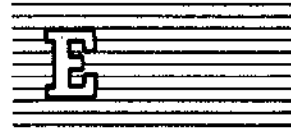

Distr.
LIMITADA
LC/L.463/Add.16
Octubre de 1988
ORIGINAL: ESPAÑOL

CEPAL

Comisión Económica para América Latina y el Caribe

ESTUDIO ECONOMICO
DE AMERICA LATINA Y EL CARIBE
1987
ECUADOR

Esta versión preliminar del *Estudio Económico de América Latina y el Caribe. 1987* se está distribuyendo dividido en una parte introductoria de carácter general, que lleva la signatura LC/L.463 y en varios addenda, cada uno de los cuales contiene el examen de la evolución económica de un país de la región. Estos estudios aparecerán, no en orden alfabético, sino a medida que vayan siendo terminados. El *Estudio* completo se publicará posteriormente.

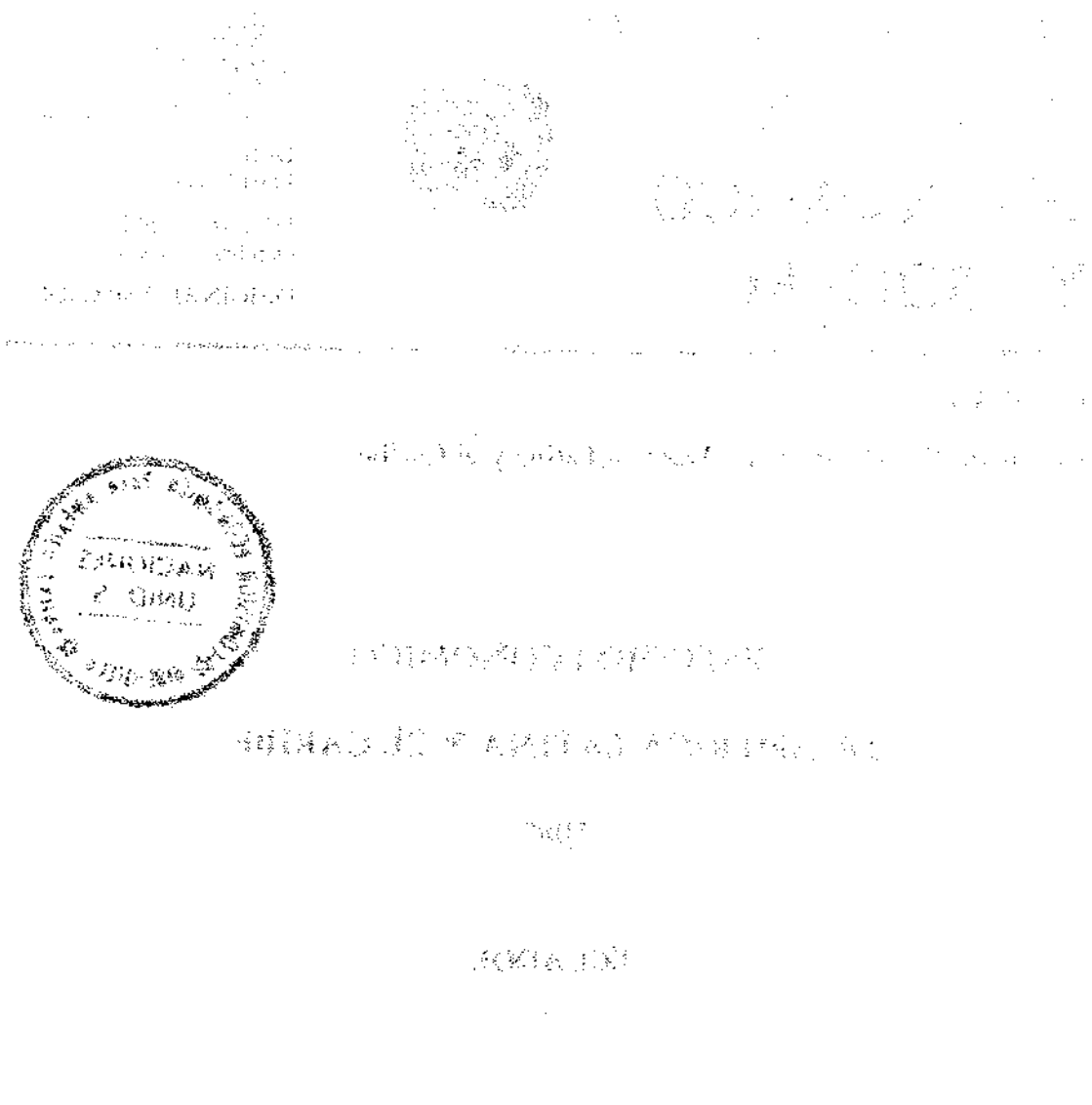

Notas explicativas

En los cuadros del presente estudio se han empleado los siguientes signos:

- Tres puntos (...) indican que los datos faltan o no constan por separado.
- La raya (—) indica que la cantidad es nula o despreciable.
- Un espacio en blanco en un cuadro indica que el concepto de que se trata no es aplicable.
- Un signo menos (-) indica déficit o disminución, salvo que se especifique otra cosa.
- El punto (.) se usa para separar los decimales. La raya inclinada(/) indica un año agrícola o fiscal (por ejemplo, 1970/1971).
- El guión (-) puesto entre cifras que expresen años, por ejemplo 1971-1973, indica que se trata de todo el período considerado, ambos años inclusive.
- La palabra "toneladas" indica toneladas métricas, y la palabra "dólares" se refiere a dólares de los Estados Unidos, salvo indicación contraria.
- Salvo indicación contraria, las referencias a tasas anuales de crecimiento o variación corresponden a tasas anuales compuestas.
- Debido a que a veces se redondean las cifras, los datos parciales y los porcentajes presentados en los cuadros no siempre suman el total correspondiente.

ECUADOR

1. Rasgos generales de la evolución reciente: introducción y síntesis

La economía ecuatoriana recibió en 1987 un nuevo impacto negativo proveniente de la explotación petrolera. El terremoto de marzo causó daños personales y materiales —en particular al oleoducto transecuatoriano— y paralizó la extracción del hidrocarburo durante varios meses; de este modo no se pudo aprovechar la recuperación parcial del precio internacional luego del importante descenso del año anterior. En consecuencia, el producto interno bruto anotó un descenso considerable y se acrecentaron los desequilibrios externo y del sector público. En efecto, el producto interno bruto disminuyó 7% durante 1987, lo que unido al aumento de la población determinó una contracción de casi 10% en el producto por habitante. (Véanse el cuadro 1 y el gráfico 1.) La caída de 40% en la producción de petróleo fue decisiva en este comportamiento, ya que los restantes sectores crecieron excepto la industria manufacturera, que mantuvo su nivel anterior. Así, la producción agropecuaria aumentó 7% —impulsada especialmente por las actividades pesquera, silvícola y pecuaria—, la construcción se incrementó ligeramente sin compensar la merma anterior, y los servicios básicos crecieron 6%.

La caída del producto incidió en una reducción de 3% de la oferta global, a pesar de la significativa expansión de las importaciones, que aumentaron 17% en términos constantes. Dentro de la demanda, el crecimiento de casi 7% de la inversión bruta fija constituyó el único factor positivo, ya que el consumo global se contrajo en casi 3% y las exportaciones se redujeron cerca de 8%.

El sector externo fue afectado en gran medida por los problemas que afectaron a la extracción petrolera. Así, las exportaciones de bienes y servicios declinaron 6% en valor debido a la contracción de 17% de las ventas del hidrocarburo. Con ello, los ingresos obtenidos por la exportación de crudo y derivados tuvieron una reducción de 60% durante el bienio. En la venta de camarones se registró un fenómeno contrario; el gran crecimiento de los últimos dos años convirtió al Ecuador en el principal exportador mundial de este producto, el que en 1987 aportó 20% del total de los bienes colocados en el exterior.

Dado que las importaciones crecieron 19% en valor y los pagos netos de intereses también aumentaron, el déficit en cuenta corriente casi se duplicó, superando los 1 200 millones de dólares. El importante aporte de capitales —recibido principalmente de organismos multilaterales y de otros gobiernos— permitió financiar la casi totalidad del desequilibrio en cuenta corriente. Aun así, se registró la cuarta baja consecutiva de las reservas, esta vez del orden de 80 millones de dólares. Con ello, las reservas internacionales a fines de año no alcanzaban a financiar el equivalente de un mes de importaciones. Asimismo, durante el año las autoridades suspendieron algunos pagos de la deuda externa.

Las dificultades mencionadas presionaron sobre el tipo de cambio. El dólar en el mercado libre, con el cual se efectúan las transacciones privadas, aumentó casi 70%, mientras que el tipo de cambio oficial, que rige las operaciones del sector público, se incrementó algo menos de 50% en igual período.

Las cuentas fiscales también se vieron afectadas por el terremoto, tanto del lado de los recursos, por la reducción de los ingresos petroleros, como por el incremento del gasto dedicado a reconstrucción. Así, el déficit fiscal aumentó medio punto y se acercó a 3% del producto. En este contexto, el dinero creció 32% y el cuasidinero aumentó aún más rápidamente, incentivado por tasas de interés real positivas.

Las correcciones cambiarias, el mayor déficit fiscal y las incertidumbres derivadas del sismo y de la paralización de la explotación petrolera, contribuyeron a que se acelerara la inflación. El índice de precios al consumidor aumentó 33% en 1987 tras haber alcanzado 27% en 1986.

Los aumentos salariales, por su parte, evolucionaron más lentamente que los precios internos, con lo cual el salario real se redujo nuevamente. Así, la remuneración mínima en 1987 cayó 7% y su

Gráfico 1
 ECUADOR: PRINCIPALES INDICADORES ECONOMICOS



Gráfico 1 (conclusión)



Fuente: CEPAL, sobre la base de cifras oficiales.

^aTasa anual de crecimiento.

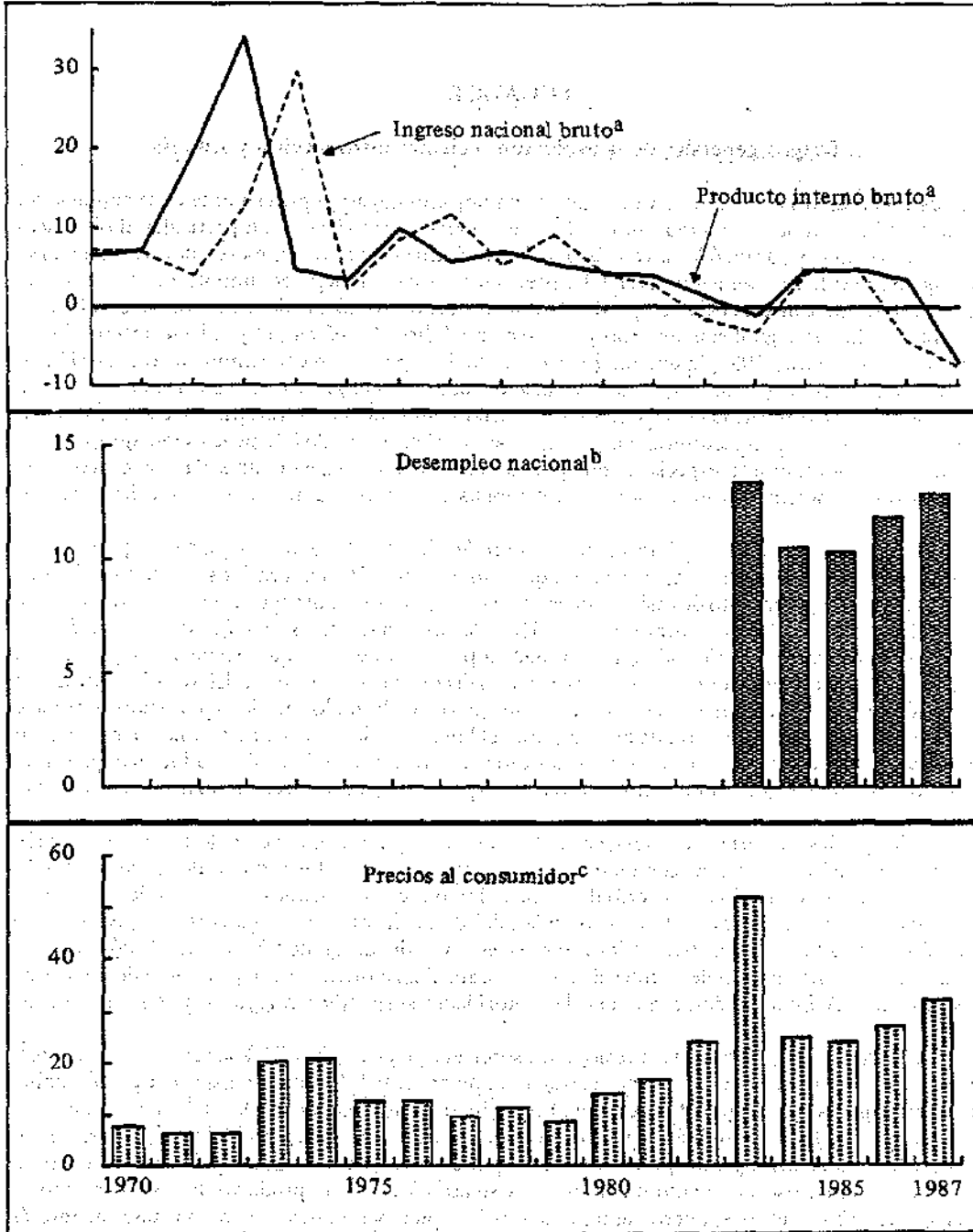
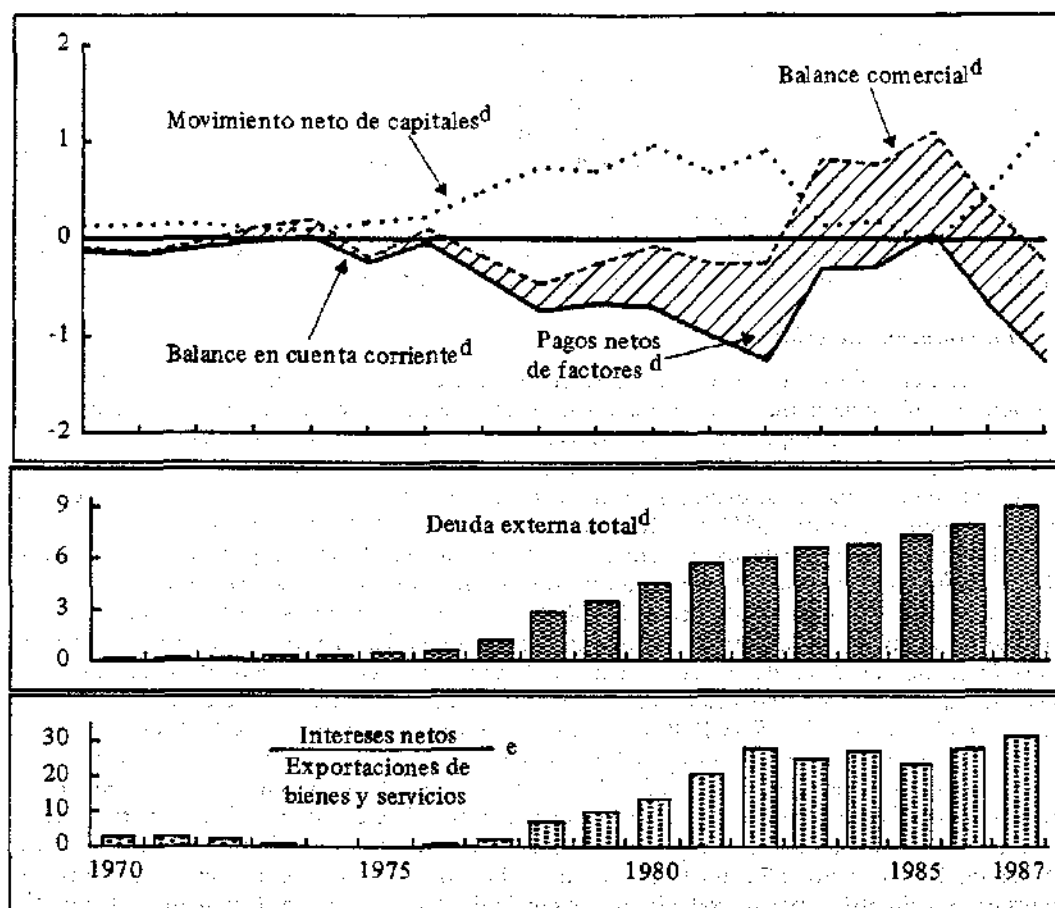
^bTasa anual media total del país. Estimaciones oficiales.

^cVariación porcentual de diciembre a diciembre.

^dMiles de millones de dólares.

^ePorcentajes.

nivel se situó 20% por debajo del observado a principios del decenio. Como la tasa de desempleo continuó aumentando hasta llegar a 13%, la masa salarial disminuyó de modo significativo durante el año.

En síntesis, las consecuencias adversas del terremoto sobre la principal producción del país afectó drásticamente la política formulada a principios de año, que incluía la recuperación del precio del petróleo como parte importante de los recursos que habrían de obtenerse por la actividad económica, en general, y por los sectores externo y público, en particular. Con ello, la economía ecuatoriana se vio afectada negativamente por segundo año consecutivo, por lo cual, no se avanzó en el empeño por reducir los desequilibrios fiscal y externo, mientras que sus reservas internacionales declinaron hasta un nivel casi inexistente.

2. La evolución de la actividad económica

a) La oferta y la demanda globales

La oferta global de bienes y servicios disminuyó algo más de 3%. (Veáse el cuadro 2.) Esta contracción se debió exclusivamente a la drástica caída de -7% registrada por el producto interno bruto, ya que el cuántum importado se acrecentó 17%, con lo que alcanzó el valor más alto de los cinco

últimos años. A su vez, los dos componentes de la demanda global se contrajeron. En la reducción de la demanda interna (-2%) influyó el descenso del consumo total que con una baja del orden de 3% retrocedió al nivel de 1985. En cambio, la inversión bruta en capital fijo se acrecentó 7%, lo cual contribuyó a un aumento de 17% en los últimos tres años. Aun así, su nivel en 1987 se situó más de 20% por debajo del registrado en 1980 y el coeficiente de inversión (16.5%) continuó muy alejado del valor de comienzos del decenio. Las existencias de maquinaria y equipo siguieron aumentando a una tasa elevada de casi 14%, pero aun así no pudieron compensarse las enormes pérdidas cercanas a 60% acumuladas entre 1981 y 1984.

Por último, por primera vez desde 1982, el volumen exportado de bienes y servicios disminuyó en casi 8%, con lo cual retrocedió en términos absolutos al nivel de 1985. Ello se debió, básicamente, a la paralización de la producción de petróleo durante una parte del año.

b) *La evolución sectorial*

La reducción de la actividad económica fue el resultado de la drástica baja de la producción petrolera. La industria manufacturera mantuvo el estancamiento de los últimos años mientras que crecieron la actividad agropecuaria, la construcción y los servicios. (Veáse el cuadro 3.)

i) *El sector agropecuario.* El producto agropecuario continuó en expansión, completándose de esta manera un cuatrenio de evolución positiva. El aumento de 1987, que fue superior a 7%, elevó el nivel del producto sectorial 35% por encima del obtenido en 1980. (Veáse el cuadro 4.)

El ritmo de evolución de los diferentes subsectores fue muy disímil. La producción agrícola, que había constituido el principal factor dinámico de los años anteriores, experimentó un cambio de comportamiento al disminuir alrededor de 1%. Ello se debió al retroceso experimentado en gran parte de los cultivos; los mayores descensos se registraron en los productos destinados al mercado exterior y en algunos de los destinados al mercado interno. En efecto, la producción de café cayó 23%, luego de varios años de expansión continuada que había culminado con la cuadruplicación del volumen recolectado entre 1985 y 1986. La reducción se observó tanto en la superficie cosechada como en los rendimientos. Los principales problemas que enfrentaron los productores estuvieron relacionados con los reducidos niveles de tecnificación y la baja calidad de las siembras utilizadas. Además, la enfermedad de la broca que ataca el fruto en maduración, siguió extendiéndose, lo que contrastó con el relativo control ejercido sobre la roya, que se caracteriza por atacar el arbusto. Las inundaciones y heladas también constituyeron un factor negativo. La cosecha de cacao, otro de los productos de exportación, bajó 36%, merma todavía mayor que la del año anterior; de esta manera, la cantidad recolectada en 1987 fue menos de la mitad de la obtenida dos años antes. La baja de los rendimientos (33%) fue la causa principal del descenso, en el que incidió especialmente el escaso grado de tecnificación de las explotaciones de los pequeños productores que por otro lado constituyen la mayoría.

La producción de bananos por el contrario, continuó ampliándose y creció 3%; con ello aumentó más de 40% en los tres últimos años. Aun así se mantuvieron algunos problemas relacionados con enfermedades, tales como la plaga de la sigatoka, y ciertas deficiencias tecnológicas de los métodos de transporte y empaque.

Paralelamente, los productos destinados al mercado interior tuvieron un desenvolvimiento poco satisfactorio. Esta circunstancia afectó en términos similares a los destinados al consumo interno y a los de uso industrial. Entre los primeros, los únicos que registraron aumentos de producción fueron el arroz y el maíz suave. La cosecha del primero evolucionó positivamente; el incremento de 45% del ejercicio precedente fue sucedido por otro de 35%, con lo que el volumen producido en 1987 casi duplicó el obtenido en 1984. La superficie destinada a este cereal se amplió en menor proporción que en otros períodos debido a las pérdidas derivadas del exceso de lluvias. Por su parte se desaceleró el ritmo de crecimiento de la cosecha de maíz suave (3%) luego de las altas tasas de 20 y 30% anotadas en el trienio 1984-1986. Una tendencia similar mostró la superficie dedicada a este cultivo.

Entre los segundos, los únicos cultivos cuyas producciones se incrementaron fueron la soya y la palma africana. En el primero de ellos más que se duplicó la cosecha del ejercicio anterior. Por su parte, la producción de palma africana aumentó 5%, con lo cual la recolección de 1987 fue 85% superior a la de 1984. Los cultivos restantes mostraron un desempeño negativo. Así, la producción de caña de azúcar disminuyó 20%, con lo que volvió al nivel de 1984. En el caso del algodón el descenso de

45% eliminó la expansión anotada de 1986, pero aun así superó una vez y media el nivel registrado en los tres años anteriores. Los demás productos acusaron retrocesos menores, con la excepción de la papa, cuyo nivel disminuyó 9%.

La producción pecuaria, por su parte, se incrementó más de 3%, manteniendo el comportamiento favorable de los últimos años. Todos sus componentes continuaron mostrando una tendencia creciente.

La explotación silvícola y la pesca constituyeron dos actividades de gran dinamismo. La silvicultura aumentó su producción en 15% en 1987, con lo cual se duplicó la tasa de crecimiento por segundo año consecutivo. La pesca, por su parte, volvió a evolucionar al alto ritmo de 22% anual.

La extracción pesquera continuó en expansión. Las autoridades continuaron ofreciendo apoyo crediticio y tributario al sector, lo que se sumó a una mayor oferta de larvas, buenas condiciones climáticas y una explotación más racional de este recurso. Con ello el producto generado en 1987 más que duplicó el anotado a comienzos del decenio. (Veáse el cuadro 5).

La captura de camarones constituyó el principal factor dinámico, ya que se acrecentó 25%; la de atún, por el contrario, disminuyó nuevamente, con lo que acumuló una baja global en el trienio cercana a 25%.

ii) *La industria petrolera.* Por segundo año consecutivo, la actividad petrolera estuvo sometida a severas restricciones que repercutieron seriamente en el funcionamiento de la economía. Así, luego de que en 1986 el país soportó las consecuencias de una caída de algo más de 50% en su precio internacional, en 1987, cuando los precios iniciaban una recuperación, el terremoto paralizó por completo la producción y las exportaciones durante unos cinco meses. Esta situación generó un conjunto de problemas graves.

Los movimientos sísmicos que a comienzos de marzo asolaron la región noroccidental del país provocaron una rotura de 33 kilómetros en el oleoducto transecuatoriano, que unía los yacimientos de la zona del Lago Agrio con la refinería de Balao en Esmeraldas, en la costa del Pacífico. Asimismo, quedó destruido un tramo de similar longitud del gaseoducto que unía aquella área con Quito. Como consecuencia de lo anterior, la producción de hidrocarburos quedó completamente suspendida hasta mayo, mes en que se efectuó una conexión entre los yacimientos ecuatorianos y el oleoducto trasandino colombiano que termina en el puerto de Tumaco. Con ese fin se construyeron 32 kilómetros de oleoducto en el territorio ecuatoriano y 11 kilómetros más en el lado colombiano. Desde Tumaco el crudo ecuatoriano fue transportado en barco hasta las refinerías ecuatorianas ubicadas en la Península de Santa Elena.

Gracias a esta conexión en los meses siguientes se transportaron por el territorio de Colombia entre 30 000 y 50 000 barriles diarios de petróleo provenientes de la zona del Lago Agrio, que permitieron satisfacer en parte la demanda interna de productos derivados. No obstante, la producción nacional de petróleo fue insuficiente para atender las necesidades internas de derivados y los contratos de venta comprometidos con el exterior, por lo cual se solicitaron préstamos de petróleo a los Gobiernos de Venezuela y Nigeria. Como consecuencia de todo lo anterior, la oferta total de petróleo crudo cayó más de 30% en 1987. (Veáse el cuadro 6.) La baja de la producción nacional fue superior a 40%, pero fue compensada en parte con importaciones efectuadas, por primera vez desde la década precedente, de alrededor de 11 000 toneladas de petróleo crudo. Por el lado de la demanda, el consumo de las refinerías se contrajo 16%, ubicándose por debajo del nivel de 1983. A su vez, el volumen exportado de crudo disminuyó 36%, lo que significó retroceder al nivel alcanzado a fines de los años setenta y comienzos de los ochenta. La demanda de productos derivados sufrió retrocesos que afectaron a todos los rubros; así, el consumo interno disminuyó 5% y las exportaciones 15%.

En 1987 el precio internacional del crudo ecuatoriano experimentó una mejora apreciable. El barril de crudo se cotizó en promedio a 16.4 dólares, lo que representó un alza de casi 30% sobre el ejercicio anterior. No obstante, ello no compensó la enorme baja de alrededor de 50% anotada en 1986. (Veáse el gráfico 2.)

A raíz del terremoto, el precio de los carburantes —que no había sido modificado durante más de dos años— fue elevado en promedio alrededor de 63% en el mercado interno, en un esfuerzo del gobierno para compensar la pérdida de ingresos que soportaría el Estado y reducir el consumo de combustibles. Aun así, el precio interno de la gasolina de alto octanaje se mantuvo a niveles bajos (alrededor de 0.19 dólares por litro). Durante el año las compañías extranjeras que se adjudicaron los concursos de la tercera y cuarta licitaciones continuaron desarrollando tareas de prospección con éxito

relativo. Cuando el ejercicio terminaba, el gobierno fue autorizado por la OPEP para incrementar su cuota de producción de 210 000 barriles diarios a 300 000 a fin de devolver los préstamos de petróleo recibidos para enfrentar la emergencia.

iii) *La industria manufacturera.* En 1987 se completaron cinco años seguidos de magro desempeño, con lo cual el producto generado en ese período decreció globalmente más de 7%. Si no se tiene en cuenta la refinación de petróleo, la industria mostró un leve crecimiento durante el año. (Véase el cuadro 7.) El aporte de este sector al total del producto continuó así representando un reducido 9%.

La producción de alimentos se acrecentó algo más de 1%, con lo cual recién se superó el bajo nivel de 1983. La rama de cereales y panadería fue la que evolucionó menos favorablemente, ya que con la caída de 3% acumuló un retroceso global en el lapso 1982-1987 del orden de 20%. Por el contrario, la producción de carnes y de pescados aumentaron 5%, alcanzando un alza global de más de 20% en el bienio 1986-1987, que les permitió recuperarse sobradamente de las pérdidas del lapso 1983-1985.

Por su parte, los sectores relacionados con la industria de la madera y el papel constituyeron las ramas más dinámicas. La primera se expandió 7%, prolongándose de esta manera la sostenida expansión iniciada a mediados del decenio anterior, solamente interrumpida en 1984. La actividad papelera creció 4%. También en este caso se mantuvo el desarrollo iniciado a fines del decenio anterior.

Gráfico 2

ECUADOR: EXPORTACIONES DE PETRÓLEO Y SUS DERIVADOS

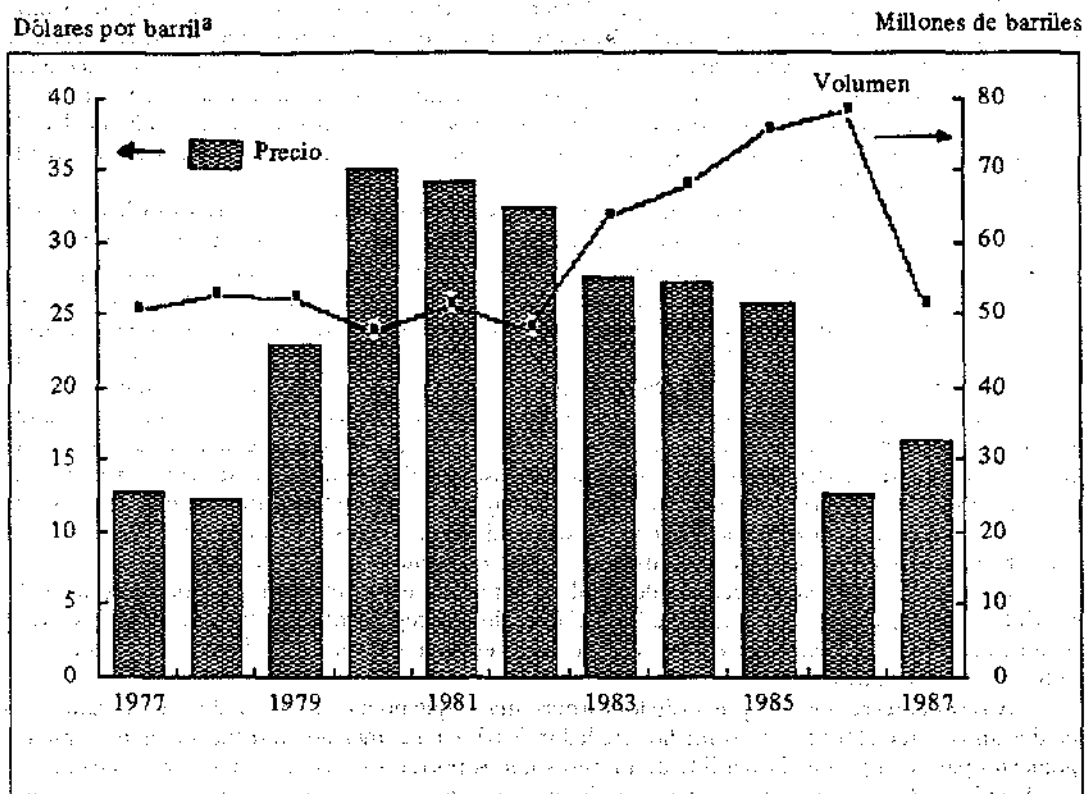

Fuente: Banco Central del Ecuador.
 a) Precios FOB del petróleo crudo exportado.

En sentido contrario, la actividad textil continuó reduciéndose por cuarto año consecutivo (-2%) con lo cual la merma global fue cercana a 9%. Reducciones análogas tuvieron las actividades químicas (-2%) y la minería no metálica (-3%); en ambos casos, estos descensos se sumaron a la caída registrada en períodos anteriores.

iv) *La construcción.* El producto generado por este sector se amplió algo más del 1%, lo que se debió básicamente a las tareas de reconstrucción emprendidas tras los movimientos sísmicos. Con ello, el valor agregado de esta rama de actividad en 1987 equivalió al registrado cuatro años antes.

v) *La minería.* Las actividades extractivas se desarrollaron moderadamente. El aspecto más novedoso fue la autorización otorgada al Banco Central para exportar por primera vez algo más de 2.5 toneladas de oro. La producción se incrementó alrededor de 22%, lo que se agregó al aumento de 14% registrado en el ejercicio precedente.

vi) *Los servicios.* Los servicios crecieron en conjunto alrededor de 6%. Dado que los básicos han mantenido una tendencia creciente y sostenida en lo que va del decenio, el producto de 1987 superó en 40% el de 1980.

3. El sector externo

a) El comercio de bienes

Los ingresos por concepto de exportaciones de bienes experimentaron una caída cercana a 8%, que agregada a la del período anterior significó un descenso global de más de 32% en el bienio. (Veáse el cuadro 8.) Esa disminución se debió exclusivamente a una merma del 10% del cuántum, lo que contrastó con los cuatro años previos de continua expansión. A su vez, el valor unitario se amplió 2%, lo que resultó insuficiente para compensar la enorme pérdida (más de 50%) acumulada durante el lapso 1981-1986, la mayor parte de la cual (29%) se produjo en 1986. El valor de las importaciones de bienes se acrecentó 26%, pero aun así, se situó por debajo del de 1982. El aumento se debió primordialmente al incremento de 21% del cuántum. El repunte que se produjo en el precio del petróleo benefició escasamente al país, dado que una parte sustancial de las exportaciones se efectuó con préstamos en especie; la relación de precios del intercambio, entonces, disminuyó ligeramente (-1%), con lo que alcanzó el nivel más bajo desde 1980.

i) *Las exportaciones de bienes.* La declinación de 8% registrada en el valor de las exportaciones obedeció fundamentalmente al retroceso de las ventas de productos primarios, en particular de petróleo, las que representan 85% de todo el comercio externo de bienes. Como en 1986 también decrecieron, la baja global acumulada en el bienio rebasó 30%.

Por rubros, los ingresos procedentes de las exportaciones de petróleo crudo acusaron una baja de casi 20% luego de otra todavía mayor (-50%) anotada en 1986. Como consecuencia de ello, las entradas del país por este concepto redujeron su participación de 63% en 1985 a sólo 36% en 1987. (Veáse el cuadro 9.) El volumen exportado de crudo disminuyó más de 35%, lo que no se compensó con el alza cercana a 30% registrada por el valor unitario. (Veáanse el cuadro 10 y nuevamente el gráfico 2.)¹

Las restantes exportaciones primarias evolucionaron de formas muy diferentes. Así, los ingresos procedentes del café se contrajeron más de 35% por caída del valor unitario, en tanto que las exportaciones de camarones, banano y cacao evolucionaron positivamente, en especial las primeras. Las ventas de camarones, que en 1980 apenas representaban 2% de los ingresos totales, equivalieron a casi 20% y convirtieron al país en el primer exportador mundial de ese producto. El incremento de 33% registrado en el valor de estas exportaciones, luego de otro mucho mayor aún en 1986, se debió al aumento de más de 55% del volumen.

Por otro lado, las exportaciones de manufacturas se contrajeron por tercer año consecutivo totalizándose así una merma global de 16% en el lapso 1985-1987.

ii) *Las importaciones de bienes.* En 1987 el valor de las compras de bienes en el exterior se acrecentó alrededor de 23%. (Veáse el cuadro 11.) Las importaciones de bienes de consumo aumentaron 23%, pero su participación se redujo a la mitad de la de 1980, mientras que las compras de materias primas y bienes intermedios se incrementaron en un tercio. Entre éstas, el aumento más

¹Parte de estas exportaciones se realizaron con préstamos de petróleo de Venezuela y Nigeria (alrededor de 9 millones de barriles).

significativo correspondió al grupo de los combustibles y lubricantes como consecuencia de la escasez de carburantes registrada en el país. También crecieron las importaciones de materias primas para la industria (9%) y de materiales de construcción (18%).

Finalmente, se desaceleró el ritmo de expansión (9%) de las importaciones de capital (33% del total), con lo cual entre 1984 y 1987 se ampliaron más de 65%. De éstas, las más relevantes fueron las de equipo para la industria, que por tercer año consecutivo registraron alzas tan significativas que casi lograron duplicarlas en el lapso 1984-1987.

Con el propósito de reducir las presiones sobre el sucre en el mercado privado de divisas, se introdujo en octubre un depósito previo de 50%, sin intereses, por un período de 90 días para las importaciones de materias primas y productos esenciales no producidos en el país y bienes competitivos con la producción nacional, y otro de 80% para las de carácter suntuario. A finales de año se eliminaron estas disposiciones para las importaciones de materias primas y bienes de capital de carácter agropecuario.

b) *El balance de servicios*

Los servicios reales mostraron un saldo negativo de 185 millones de dólares, que fue algo menor que el del año anterior. (Véase el cuadro 12.) Los servicios de factores, por su parte, se mantuvieron por encima de los mil millones de dólares, lo que equivalió a más de la mitad de las exportaciones de bienes.

c) *El endeudamiento externo*

El saldo de la deuda externa total fue superior a 9 100 millones de dólares, con un incremento de algo más de 12% respecto al año anterior. De esa cantidad, alrededor de 60% correspondió a compromisos contraídos con los bancos comerciales. El monto de la deuda externa casi cuatriplicó el valor de las exportaciones totales de bienes y servicios, razón por la cual el coeficiente respectivo se situó en el nivel más alto desde comienzos del decenio. (Véase el cuadro 13.)

Los problemas de balanza de pagos derivados de la paralización de las exportaciones petroleras favorecieron una supresión del servicio de la deuda externa con los acreedores privados (alrededor de 450 millones) y con el Club de París (unos 100 millones más). A lo largo del ejercicio solamente se atendieron los compromisos contraídos con agencias multilaterales, tales como el Banco Mundial y el Banco Interamericano de Desarrollo (BID), y hacia fines de año se llevaron a cabo algunos pagos de intereses atrasados.

Lo anterior determinó que el servicio de la deuda efectivamente abonado se mantuviera al nivel del registrado durante el año anterior; alrededor de 43% de las exportaciones totales y sólo 11% de las exportaciones correspondió a intereses efectivamente pagados. Si se hubieran incluido los intereses refinanciados y los impagos, el servicio habría alcanzado a casi dos terceras partes de las exportaciones.

Durante el período se llevaron a cabo negociaciones con los acreedores privados (aún no concluidas) para renegociar alrededor de 5 100 millones de dólares adeudados a la banca privada internacional. Esa cantidad se distribuyó en tres tramos diferentes; 4 070 millones de dólares correspondientes a los créditos contratados antes de 1982 se pagarían en un plazo de 19 años con siete de gracia a una tasa de interés LIBOR más 0.95%; otros 630 millones de deuda contraída después de ese año se saldarían en un período de diez años con tres de gracia al valor de la LIBOR más 1%. Además, se contempló la petición de unos 350 millones más en calidad de nuevos créditos, los que se pagarían al cabo de ocho años con tres de gracia a la tasa LIBOR más 1%.

El monto de recursos que el Ecuador recibió de diferentes organismos internacionales y de fuentes bilaterales ascendió a alrededor de 450 millones de dólares, entre los que cabe destacar un préstamo de 200 millones de dólares del BID destinados a actividades agrícolas y pesqueras. Para reparar los daños del oleoducto, el Banco Mundial concedió 80 millones de dólares, y la Corporación Andina de Fomento 11 500 000 dólares. A su vez, el Fondo Monetario Internacional aprobó un crédito por 60 millones de dólares para paliar la pérdida de ingresos provenientes de las exportaciones, pero retuvo 60 millones de derechos especiales de giro de un crédito contingente de 75 millones que había concedido con anterioridad, porque se produjeron situaciones de incumplimiento. A su vez, durante el ejercicio se llevaron a cabo algunas operaciones de capitalización de deuda externa, por un monto de 40 millones dólares.

d) *La política cambiaria y de comercio exterior*

El mercado de divisas mantuvo en 1987 el sistema cambiario vigente desde agosto del año anterior, según el cual se crearon dos mercados diferenciados,² uno denominado de intervención para operaciones del sector público y otro libre para las transacciones privadas.

Las dificultades de balanza de pagos ya reseñadas, los sucesos relacionados con el secuestro del Presidente de la República y la demora en la resolución del conflicto sobre la constitucionalidad de la flotación de las tasas de interés, incidieron en gran medida en el tipo de cambio nominal del mercado libre, que aumentó casi 70% en el año. La cotización del dólar de intervención se mantuvo constante durante el primer trimestre, pero la evolución del dólar libre determinó ajustes cambiarios a partir de abril, con lo cual el tipo de cambio de intervención aumentó 42% hasta fines de año.

Como estos crecimientos superaron el ritmo de los precios internos, el tipo de cambio real aumentó 10% para las exportaciones y 15% para las importaciones. (Véase el cuadro 14.)

Por otra parte, se adoptaron algunas medidas para reducir la presión cambiaria. Así, para garantizar una mayor oferta de divisas en el mercado privado se redujo de 180 a 90 días el plazo para liquidar las divisas procedentes de las ventas de cacao, café y camarones. En segundo lugar, se emitieron bonos de estabilización denominados en divisas como forma de pago de las obligaciones atrasadas en moneda extranjera derivadas de las importaciones efectuadas antes de que fueran separadas las dos áreas cambiarias en agosto de 1986. Mediante la creación de estos nuevos activos financieros negociables con un plazo de vencimiento de 12 a 24 meses, y por los que se pagó la tasa LIBOR, se empezó a abonar una parte (alrededor de 80 millones de dólares) de las divisas que se debían a los importadores.

Además, se redefinió el concepto de posición neta de activos extranjeros en poder de la banca privada, a fin de reducir la capacidad de contar con dólares de los bancos y compañías financieras.

4. Los precios y las remuneraciones

a) *Evolución de los precios*

Como ya se ha señalado, durante 1987 las presiones inflacionarias se acentuaron ligeramente. Así, la variación media anual del índice general de precios al consumidor fue 30% habiendo alcanzado a 23% en el ejercicio anterior. (Véase el cuadro 15.) Los mayores incrementos correspondieron a la alimentación, la vivienda y artículos diversos.

La evolución de la tasa de variación en doce meses del índice general mostró una aceleración de la inflación a partir de mediados de 1986 hasta el primer semestre de 1987, otra reducción durante el tercer trimestre y un nuevo aumento de la velocidad hacia fines de año. (Véase el gráfico 3.)

La tendencia hacia la aceleración se concentró especialmente en los cuatrimestres primero y último. Así, durante los períodos enero-abril y septiembre-diciembre el incremento medio mensual del índice general fue 3% al tiempo que las mayores alzas se produjeron en marzo (5.2%) y noviembre (4.6%).

Varios factores ejercieron influencia en los aumentos de precios. En efecto, las variables cambiarias y monetarias evolucionaron a mayor ritmo que en 1986. Las heladas e inundaciones que se produjeron a comienzos del año repercutieron a su vez en la oferta de algunos productos alimenticios. Por otra parte, ya se ha indicado que como consecuencia del terremoto, las actividades de producción y exportación de petróleo quedaron interrumpidas. Esta circunstancia llevó a las autoridades a elevar el precio de venta interno de los carburantes, con la doble intención de reducir el consumo y obtener más recursos. El incremento medio del precio de los carburantes fue del orden de 60%. También se reajustaron las tarifas del transporte público urbano e interprovincial.

Por último, la proximidad de las elecciones presidenciales y la eliminación en septiembre de los controles de precios establecidos después del terremoto sobre algunos productos básicos incidieron en el aumento registrado en los últimos meses.

²Existe, además, un mercado oficial de divisas cuya cotización se utiliza únicamente para fines contables.

b) *Las remuneraciones*

El salario mínimo vital vigente desde agosto de 1986 fue revisado en julio; el ajuste determinó un alza de 22% para el promedio del año, con lo cual las remuneraciones mínimas reales experimentaron una baja de 6%. (Veáse el cuadro 16.) Como consecuencia de lo anterior, la merma global acumulada entre 1981 y 1987 se aproximó a 45%.

El deterioro de los salarios mínimos reales fue generalizado. Así, mientras que los ingresos reales de los trabajadores agrícolas de la costa y del oriente, de los artesanales y de los empleados domésticos, acusaron un descenso del orden de 6%, los que se desempeñaron en la agricultura de la sierra y en la pequeña industria percibieron un salario real 4% inferior al de 1986. Si se consideran las gratificaciones y bonificaciones que complementan las remuneraciones mínimas, el salario nominal promedio del año fue levemente superior a 20 000 sucres al mes, que equivalió a alrededor de 90 dólares al tipo de cambio promedio del mercado libre.

Gráfico 3

ECUADOR: INDICE DE PRECIOS AL CONSUMIDOR

(Porcentajes)

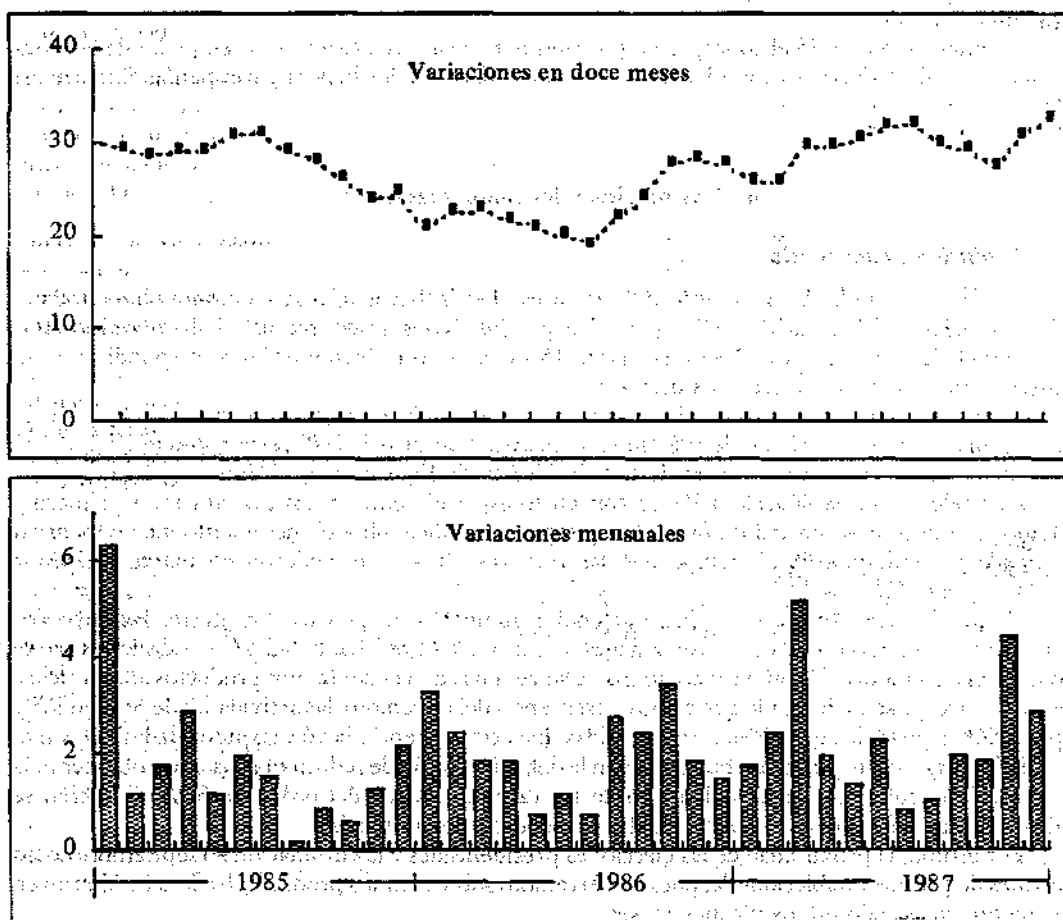

Fuente: CEPAL, sobre la base de cifras oficiales.

5. Las políticas monetaria y fiscal

a) *La evolución monetaria*

Los principales agregados monetarios aceleraron su ritmo de expansión durante 1987. El dinero fue el que evolucionó menos rápidamente; al caer en términos reales los depósitos a la vista —fenómeno coherente con una aceleración inflacionaria— los medios de pago crecieron 32%, de modo casi sincrónico con el nivel de precios internos. El agregado más amplio de dinero, M_2 , aumentó 40%. (Véase el cuadro 17.)

Dado que las reservas internacionales netas del sistema bancario cayeron en su casi totalidad, la expansión monetaria se originó en una ampliación de 45% del crédito interno. (Véase el cuadro 18.)

El cuasidinero creció 10% en términos reales, en razón del incentivo otorgado por la remuneración ofrecida en el mercado libre, ya que el sector regulado mostró tasas reales negativas. (Véase el cuadro 19.) La creación de un segmento de tasas libres se efectuó en agosto del año anterior y aun cuando surgieron reclamaciones en torno a la inconstitucionalidad de la medida, ésta se mantuvo vigente durante 1987. A fines de ese año las denominadas pólizas de acumulación —que se ríjeron por este sistema— representaban 35% del ahorro financiero y habían sustituido buena parte de los depósitos de ahorro anteriores.

Por último, a fin de regular el exceso de liquidez existente, se modificó en diferentes oportunidades la tasa de encaje mínima sobre los depósitos, de tal manera que a fines del ejercicio equivalió a 37%, frente a 27% en diciembre de 1986.

b) *Los ingresos y gastos del gobierno*

El presupuesto general del Estado en los últimos años se sustentó en los ingresos provenientes del petróleo, los que en 1985 representaron 60% de los ingresos totales netos. En los dos últimos ejercicios las finanzas públicas se vieron muy afectadas por la reducción de las ventas petroleras. Así, en 1986 la baja de 50% en el precio del petróleo hizo que las entradas del Estado basadas en la explotación de este recurso natural descendiesen a 37% de los ingresos totales netos. En 1987, la situación fiscal se vio seriamente alterada nuevamente como consecuencia de la paralización de la producción y la exportación de petróleo ya mencionadas. En función de lo anterior los ingresos corrientes se acrecentaron nominalmente 24%, luego de haber disminuido poco más de 1% un año antes. (Véase el cuadro 20.) A su vez, los ingresos de carácter petrolero —que en 1986 habían anotado una drástica caída de 35%— se ampliaron nominalmente tan solo 9%, lo que en valores reales reflejó una merma del orden de 17%. Por el contrario, el aumento del precio interno de los carburantes determinó un grave incremento de los ingresos tributarios (174%).

Los ingresos no petroleros, por su parte —65% de los ingresos totales netos en 1987 en comparación con 59% del año anterior— se acrecentaron nominalmente 29%, lo que representó un descenso de 3% en valores reales. A su vez, los recursos procedentes de la tributación directa, indirecta y del comercio exterior, disminuyeron respecto del ejercicio precedente.

En síntesis, los ingresos corrientes netos del presupuesto del Estado representaron 13% del producto, proporción ligeramente inferior a la de 1986 y bastante menor a su vez a la registrada en 1985. Los ingresos tributarios no relacionados con el petróleo significaron tan solo 8% del producto.

El programa de gastos públicos que las autoridades habían acordado llevar a la práctica se elevó luego del terremoto de marzo. Así, los gastos totales se acrecentaron nominalmente alrededor de 30% frente a una tasa de 20% presupuestada antes del movimiento telúrico. Con ello, los gastos se mantuvieron en términos reales; los egresos corrientes decrecieron, al tiempo que aumentaban los gastos de capital debido a las obras de reconstrucción emprendidas después del terremoto.

Todo lo anterior se tradujo en una elevación del déficit del gobierno central que, como porcentaje del producto, pasó de poco más de 2% en 1986 a cerca de 3% en 1987.

Cuadro 1

ECUADOR: PRINCIPALES INDICADORES ECONOMICOS

	1981	1982	1983	1984	1985	1986	1987 ^a
Indices (1980 = 100)							
A. Indicadores económicos básicos							
Producto interno bruto a precios de mercado	103.8	104.9	103.6	108.6	113.8	117.7	109.5
Ingreso nacional bruto	102.6	100.7	97.4	101.5	106.5	101.6	93.6
Población (miles de habitantes)	8 361.0	8 606.0	8 857.0	9 115.0	9 378.0	9 647.0	9 923.0
Producto interno bruto por habitante	100.9	99.1	95.1	96.8	98.7	98.9	89.5
Tasas de crecimiento							
B. Indicadores económicos de corto plazo							
Producto interno bruto	3.8	1.1	-1.2	4.8	4.8	3.4	-7.0
Producto interno bruto por habitante	0.9	-1.7	-4.0	1.8	2.0	0.6	-9.6
Ingreso nacional bruto	2.6	-1.8	-3.3	4.3	5.0	-4.6	-7.8
Tasa de desempleo	13.5	10.6	10.4	12.0	13.0
Precios al consumidor							
Diciembre a diciembre	17.2	24.4	52.5	25.1	24.4	27.3	32.5
Variación media anual	16.0	16.3	48.4	31.2	28.0	23.0	29.5
Salario mínimo real ^b	-13.8	-10.4	-11.5	1.2	-0.5	3.3	-7.3
Dinero (M ₁) ^c	11.7	20.2	30.4	42.2	23.6	20.4	32.0
Ingresos corrientes netos del estado	...	17.0	30.8	65.9	89.7	-1.4	23.5
Gastos totales del estado	...	13.8	16.2	43.7	57.0	29.2	28.7
Déficit fiscal/gastos totales del estado ^d	29.9	27.9	18.9	6.3	13.1 ^e	13.7	17.2
Déficit fiscal/producto interno bruto ^d	4.8	4.3	2.5	0.8	2.0 ^e	2.2	2.7
Valor corriente de las exportaciones de bienes y servicios	1.6	-8.1	-1.2	9.5	13.8	-21.4	-5.7
Valor corriente de las importaciones de bienes y servicios	8.0	-7.8	-37.4	17.4	1.6	2.9	18.8
Relación de precios del intercambio de bienes	-0.4	-1.7	-17.4	13.5	1.7	-25.1	-1.1
Relación de precios del intercambio de bienes y servicios	-0.4	-3.2	-15.6	8.7	2.3	-24.4	0.5
Millones de dólares							
C. Sector externo							
Saldo del comercio de bienes y servicios	-248	-236	821	755	1 119	352	-216
Pago neto de utilidades e intereses	695	865	738	882	936	888	912
Saldo de la cuenta corriente	-1 037	-1 246	-28	-268	69	-658	-1 261
Saldo de la cuenta capital	667	906	138	187	-44	486	1 181
Variación de las reservas internacionales netas	-381	-328	127	-58	-5	-201	-80
Deuda externa ^f	5 868	6 186	6 690	6 949	7 440	8 160	9 168

Fuente: CEPAL, sobre la base de cifras oficiales.

^aCifras preliminares.^bIncluye bonificaciones y gratificaciones diversas.^cDe diciembre a diciembre.^dPorcentajes.^eSuperávit fiscal.^fSaldos a fines de año; excluye la deuda con el Fondo Monetario Internacional.

Cuadro 2

ECUADOR: OFERTA Y DEMANDA GLOBALES^a

	Indices (1980 = 100)			Composición porcentual		Tasas de crecimiento			
	1985	1986	1987 ^b	1980	1987 ^b	1984	1985	1986	1987 ^b
Oferta global	107.2	111.5	107.8	125.3	123.6	8.2	4.9	3.9	-3.3
Producto interno bruto	113.8	117.7	109.5	100.0	100.0	4.8	4.8	3.4	-7.0
Importaciones de bienes y servicios	81.3	87.0	101.7	25.3	23.6	32.9	5.6	7.0	17.0
Demanda global	107.2	111.5	107.8	125.3	123.6	8.2	4.9	3.9	-3.3
Demanda interna	99.4	101.9	100.1	100.5	92.0	6.6	1.7	2.5	-1.8
Inversión bruta interna	71.3	70.9	73.1	26.1	17.5	-1.4	7.9	-0.5	3.1
Inversión bruta fija	70.4	72.4	77.4	23.6	16.7	-4.5	6.8	2.9	6.9
Construcción	85.1	84.1	86.3	12.6	9.9	-3.8	3.0	-1.1	2.6
Maquinaria y equipo	53.6	59.1	67.2	11.0	6.8	-5.9	14.5	10.2	13.7
Pública	85.1	93.3	86.2	6.4	5.1	-3.4	17.8	9.6	-7.6
Privada	64.9	64.7	74.1	17.2	11.7	-5.0	2.2	-0.3	14.6
Variación de existencias	80.4	56.7	32.7	2.5	0.7				
Consumo total	109.3	112.7	109.5	74.4	74.6	8.5	0.4	3.2	-2.8
Gobierno general	89.3	88.9	...	14.5	...	-3.6	-4.2	-0.4	...
Privado	114.1	118.5	...	59.9	...	11.3	1.5	3.8	...
Exportaciones de bienes y servicios	138.9	150.3	139.0	24.8	31.6	14.0	15.6	8.2	-7.5

Fuente: CEPAL, sobre la base de cifras del Banco Central del Ecuador.

^aEstas series están calculadas sobre la base de cifras oficiales, que se ponderaron con la estructura a precios corrientes 1980. Por lo tanto, los resultados obtenidos no necesariamente coinciden con los calculados por el país a precios constantes. Asimismo, las cifras de exportaciones e importaciones de bienes y servicios se obtuvieron del balance de pagos en dólares corrientes del Fondo Monetario Internacional, convertidos a valores constantes de 1980 mediante índices de valor unitario calculados por la CEPAL para dicho efecto. ^bCifras preliminares.

Cuadro 3

ECUADOR: PRODUCTO INTERNO BRUTO POR RAMAS DE LA ACTIVIDAD ECONOMICA^a

	Indices (1980 = 100)			Composición porcentual		Tasas de crecimiento			
	1985	1986	1987 ^b	1980	1987 ^b	1984	1985	1986	1987 ^b
Producto interno bruto	113.8	117.7	109.3	100.0	100.0	4.8	4.8	3.4	-7.0
Bienes	122.9	127.4	103.8	49.4	46.9	5.6	6.3	3.7	-18.5
Agricultura	114.1	125.6	134.9	12.1	15.0	10.6	9.9	10.1	7.4
Minería e industria petrolera ^c	143.2	149.4	88.1	21.0	16.9	9.1	8.3	4.4	-41.1
Industria manufacturera	107.9	105.5	105.4	8.8	8.5	-3.7	-1.1	-2.2	-0.1
Construcción	97.6	94.3	95.6	7.4	6.5	-2.2	2.4	-3.4	1.4
Servicios básicos	119.4	132.8	140.7	8.7	11.2	6.7	4.7	11.3	6.0
Electricidad, gas y agua	164.4	203.5	224.0	0.8	1.7	28.8	-0.2	23.8	10.1
Transporte, almacenamiento y comunicaciones	114.6	125.4	132.0	7.9	9.5	3.8	5.4	9.4	5.5
Otros servicios	105.4	107.0		40.9		0.3	2.3	1.6	
Comercio	97.9	100.0		14.6		4.1	3.4	2.2	
Establecimientos financieros, seguros, bienes inmuebles y servicios prestados a las empresas	103.7	105.1		11.7		-6.2	2.9	1.3	
Propiedad de vivienda	119.5	121.2		4.8		3.1	5.6	1.4	
Servicios comunales, sociales y personales	114.1	115.5	109.2	14.6	41.9	2.3	1.0	1.2	6.0
Servicios gubernamentales	108.3	108.7		9.1		1.9	0.5	0.4	
Ajustes:									
Menos imputaciones por servicios bancarios	90.3	98.2		3.0		-27.2	0.8	8.8	
Más derechos de importación	59.9	60.2		4.1		6.7	9.3	0.5	

Fuente: CEPAL, sobre la base de cifras oficiales del Banco Central del Ecuador.

^a Estas series están calculadas sobre la base de cifras oficiales, que se reponderaron con la estructura a precios corrientes 1980. Por lo tanto, las tendencias obtenidas no necesariamente coinciden con las publicadas por los países en sus cálculos a precios constantes. ^b Cifras preliminares. ^c La refinación de petróleo ha sido incluida en la industria petrolera y excluida de la industria manufacturera.

Cuadro 4

ECUADOR: INDICADORES DEL SECTOR AGROPECUARIO

	1984	1985	1986	1987 ^a	Tasas de crecimiento			
					1984	1985	1986	1987 ^a
Millones de sucres de 1975								
Agrícola	90.5	99.5	106.6	105.9	19.9	9.9	7.1	-0.7
Pecuario	115.4	120.9	125.8	130.1	3.5	4.8	4.1	3.4
Silvícola	107.9	112.1	122.1	140.3	-3.6	3.9	8.9	14.9
Pesca y caza	137.4	174.2	212.0	258.7	13.6	26.8	21.7	22.0
Producción (miles de toneladas)								
Principales productos								
Banano	1 678.0	1 970.0	2 316.0	2 386.5	2.2	17.4	17.6	3.0
Café	97.0	121.0	483.7	372.6	19.7	24.7	299.8	-23.0
Cacao	49.0	131.0	89.9	57.5	8.8	167.3	-31.4	-36.0
Caña de azúcar	3 042.0	2 694.0	3 749.5	3 000.7	15.8	-11.4	39.2	-20.0
Algodón	8.0	19.0	36.9	20.0	100.0	137.5	94.2	-45.8
Soya	47.0	63.0	72.3	146.3	235.7	34.0	14.8	102.4
Palma africana	372.0	458.0	657.7	687.6	5.1	23.1	43.6	4.5
Arroz	437.0	397.0	576.8	780.7	60.1	-9.2	45.3	35.4
Trigo	25.0	18.0	33.0	30.4	-7.4	-28.0	83.3	-7.9
Maíz duro	269.0	300.0	315.5	287.8	45.4	11.5	5.2	-8.8
Maíz suave	57.0	72.0	86.2	88.5	29.5	26.3	19.7	2.7
Cebada	25.0	27.0	43.7	43.5	-16.6	8.0	61.9	-0.5
Papas	390.0	423.0	388.6	353.9	24.2	8.5	-8.1	-8.9
Productos primarios								
Carne de vacuno	99.0	94.0	97.0	100.8	2.1	-5.1	3.2	3.9
Carne de ave	42.0	41.0	43.0	44.7	40.0	-2.4	4.9	4.0
Leche (millones de litros)	1 019.0	1 233.0	1 277.4	1 321.6	5.6	21.0	3.6	3.5
Superficie cosechada (miles de hectáreas)								
Principales productos								
Banano	61.0	65.0	111.8	119.5	3.4	6.6	72.0	6.9
Café	345.0	427.0	420.5	383.1	1.7	23.8	-1.5	-8.9
Cacao	265.0	287.0	326.4	310.8	-1.8	8.3	13.7	-4.8
Caña de azúcar	37.0	41.0	42.2	44.2	68.2	10.8	2.9	4.7
Algodón	10.0	17.0	24.7	25.2	...	70.0	45.3	2.0
Soya	28.0	35.0	39.3	81.1	179.9	25.0	-12.3	106.4
Palma africana	29.0	34.0	44.0	48.0	...	17.2	29.4	9.1
Arroz	139.0	150.0	227.6	276.0	46.3	7.9	51.7	21.3
Trigo	24.0	18.0	41.1	39.5	-7.7	-25.0	128.3	-3.9
Maíz duro	183.0	180.0	261.3	248.2	26.2	-1.6	45.2	-5.0
Maíz suave	62.0	75.0	176.4	185.6	1.6	21.0	135.2	5.2
Cebada	31.0	29.0	64.2	61.4	3.3	-6.5	121.4	-4.4
Papas	33.0	37.0	53.6	56.3	22.2	12.1	44.9	5.0
Total	1 247.0	1 395.0	1 833.1	1 878.9	...	11.9	31.4	2.5

Fuente: CEPAL, sobre la base de cifras del Banco Central del Ecuador, del Ministerio de Agricultura y Ganadería y del Consejo Nacional de Desarrollo (CONADE).

^aCifras preliminares.

Cuadro 5

ECUADOR: INDICADORES DE LA PESCA

	1984	1985	1986	1987 ^a	Tasas de crecimiento			
					1984	1985	1986	1987 ^a
Millones de sucres de 1975								
Producto bruto de la pesca ^b	2 214.0	2 807.0	3 416.0	4 168.0	13.6	26.8	21.7	22.0
Miles de toneladas								
Captura								
Camarón	39.9	35.0	37.5	47.1	9.0	-12.3	7.1	25.6
Atún	35.0	30.0	29.4	27.3	118.8	-14.3	-2.0	-7.1
Otros pescados	780.2	880.0	239.2	12.8
Exportación								
Camarón	21.3	20.0	31.1	48.6	-1.4	-6.1	55.5	56.3
Atún	2.5	5.2	26.9	29.5	66.6	108.0	417.3	9.7
Pescado	5.2	6.6	11.4	12.2	100.0	26.9	72.7	7.0
Harina de pescado	97.4	233.0	176.1	81.8	266.2	139.2	-24.4	-53.5
Atún enlatado	24.6	17.2	5.1	7.1	303.3	-30.1	-70.3	39.2
Otros productos del mar elaborados y sin elaborar	8.4	34.0	18.0	16.0	18.3	304.8	-47.1	-11.1

Fuente: Consejo Nacional de Desarrollo (CONADE), Dirección General de Pesca, y Banco Central del Ecuador.

^aCifras preliminares. ^bIncluye pesca y caza.

Cuadro 6

ECUADOR: INDICADORES DE LA INDUSTRIA DE HIDROCARBUROS

	Millones de barriles				Tasas de crecimiento			
	1984	1985	1986	1987 ^a	1984	1985	1986	1987 ^a
Petróleo crudo								
Oferta total	93.9	102.4	107.0	73.7	8.3	9.1	4.5	-31.1
Producción nacional	93.9	102.4	107.0	62.7	8.3	9.1	4.5	-41.4
Importaciones				11.0				
Demanda total	93.9	102.4	107.0	73.7	8.3	9.1	4.5	-31.1
Consumo refinerías	32.6	31.6	35.0	29.4	18.6	-3.2	10.7	-16.0
Exportaciones	61.3	70.6	71.4	45.4	3.4	15.1	1.2	-36.4
Variación de existencias	-0.1	0.3	0.6	-1.1	...	-341.3	147.0	-275.3
Productos derivados								
Oferta derivados	36.8	36.2	38.3	36.2	8.0	-1.5	5.8	-5.5
Producción de derivados	32.5	31.3	34.8	28.8	20.0	-3.6	11.0	-17.3
Importación de derivados	4.2	4.9	3.5	7.4	-38.5	14.4	-27.6	111.3
Demanda de derivados	36.8	36.2	38.3	36.2	8.0	-1.5	5.8	-5.5
Consumo interno	29.9	30.2	30.6	29.2	7.6	1.0	1.3	-4.5
Gasolina	10.0	10.2	10.6	10.1	5.2	1.9	3.8	-4.2
Otros	19.9	20.0	20.0	19.0	8.9	0.6	0.1	-4.7
Exportaciones	6.2	4.8	6.7	5.7	51.8	-22.4	37.8	-14.5
Variación de existencias	0.6	1.2	1.0	1.3	-70.0	83.8	-11.6	24.3

Fuente: Banco Central de Bolivia.

^aCifras preliminares.

Cuadro 7

ECUADOR: PRODUCTO BRUTO DE LA INDUSTRIA MANUFACTURERA

	Millones de sucres de 1975				Tasas de crecimiento			
	1984	1985	1986	1987 ^a	1984	1985	1986	1987 ^a
Industria manufacturera ^A	28 643	28 741	28 615	28 781	-1.9	0.3	-0.4	0.6
Alimentos, bebidas y tabaco	11 335	11 381	11 425	11 590	-1.6	0.4	0.4	1.4
Textiles, vestuario e industria del cuero	6 659	6 639	6 282	6 188	-1.4	-0.3	-5.4	-1.5
Madera y derivados	1 575	1 583	1 622	1 736	-2.4	0.5	2.5	7.0
Papel e imprentas	1 767	1 811	1 971	2 050	-2.0	2.5	8.8	4.0
Productos químicos, plásticos y derivados	1 726	1 564	1 656	1 623	-12.4	-9.4	5.9	-2.0
Minerales no metálicos e industrias metálicas básicas	3 473	3 662	3 498	3 411	-2.5	5.4	-4.5	-2.5
Maquinaria, equipo y otras industrias manufactureras	2 108	2 101	2 161	2 183	7.4	-0.3	2.9	1.0

Fuente: Banco Central del Ecuador.

^aCifras preliminares. ^AExcluye refinación de petróleo.

Cuadro 8

ECUADOR: PRINCIPALES INDICADORES DEL COMERCIO EXTERIOR

	1981	1982	1983	1984	1985	1986	1987 ^a
Tasas de crecimiento							
Exportaciones de bienes							
Valor	0.3	-7.9	0.9	11.7	10.8	-24.8	-7.7
Volumen	2.6	-1.9	8.9	15.8	15.0	6.2	-9.7
Valor unitario	-2.3	-6.1	-7.3	-3.5	-3.7	-29.1	2.1
Importaciones de bienes							
Valor	5.0	-7.1	-35.0	10.3	2.8	1.2	25.6
Volumen	8.1	-2.3	-42.3	33.4	8.0	7.3	21.1
Valor unitario	-2.9	-4.8	12.7	-17.4	-4.8	-5.7	3.7
Relación de precios del intercambio de bienes	-0.4	-1.7	-17.4	13.5	1.7	-25.1	-1.1
Indices (1980 = 100)							
Poder de compra de las exportaciones de bienes	102.2	98.6	88.7	116.5	136.3	108.3	96.8
Poder de compra de las exportaciones de bienes y servicios	101.6	95.8	85.8	106.3	125.7	102.8	95.4
Indices de volumen							
Exportaciones de bienes	102.6	100.7	109.6	126.9	145.9	154.9	139.9
Importaciones de bienes	108.1	105.6	60.9	81.3	87.8	94.2	114.0
Relación de precios del intercambio de bienes	99.6	97.9	80.9	91.8	93.4	69.9	69.2

Fuente: CEPAL, sobre la base de cifras oficiales.

^aCifras preliminares.

Cuadro 9

ECUADOR: EXPORTACIONES DE BIENES, FOB

	Millones de dólares				Composición porcentual		Tasas de crecimiento			
	1984	1985	1986	1987 ^a	1980	1987 ^a	1984	1985	1986	1987 ^a
Total	2 620.3	2 904.7	2 185.7	2 021.2	100.0	100.0	11.7	10.9	-24.8	-7.5
Productos primarios	2 276.5	2 566.1	1 877.8	1 729.9	76.2	85.6	5.9	12.7	-26.8	-7.9
Petróleo crudo	1 678.3	1 824.6	912.4	739.4	56.1	36.6	2.4	8.7	-50.0	-19.0
Café	174.7	190.8	298.9	192.3	5.3	9.5	17.5	9.2	56.7	-35.7
Camarones	159.8	156.5	287.8	383.1	2.3	19.0	-8.6	-2.1	83.9	33.1
Banano	135.1	219.9	263.4	266.9	9.6	13.2	-11.1	62.8	19.8	1.3
Cacao	95.9	138.4	71.1	82.7	1.2	4.1	100.0	44.3	-48.6	16.3
Otros	32.7	35.9	44.2	65.5	1.7	3.2	24.0	9.8	23.1	48.2
Productos manufacturados	343.8	338.6	307.9	291.3	23.8	14.4	72.9	-1.5	-9.1	-5.4
Derivados del petróleo	156.5	101.9	70.1	78.2	6.8	3.9	65.9	-34.9	-31.2	-11.6
Productos del mar elaborados ^b	63.9	97.1	72.5	58.5	3.6	2.9	128.6	52.0	-25.3	-19.3
Elaborados de cacao	50.3	78.7	77.2	57.1	7.3	2.8	42.3	56.5	-1.9	-26.0
Otros	73.1	60.9	88.1	97.5	6.1	4.8	45.1	-16.7	44.7	10.7

Fuente: Banco Central del Ecuador.

^aCifras preliminares. ^bIncluye harina de pescado, otros productos y aceite de pescado.

Cuadro 10

ECUADOR: VOLUMEN DE EXPORTACION DE LOS PRINCIPALES PRODUCTOS

	Miles de toneladas				Tasas de crecimiento			
	1984	1985	1986	1987 ^a	1984	1985	1986	1987 ^a
Petróleo ^b	61.3	70.6	71.4	45.4	3.4	15.2	1.1	-36.4
Café	72.0	78.3	102.7	97.6	-4.0	8.7	31.2	-5.0
Banano	924.0	1 278.2	1 399.6	1 401.5	1.5	38.3	9.5	0.1
Cacao	46.9	70.4	38.3	44.9	681.6	50.1	-45.6	17.2
Camarones	21.3	20.0	31.1	48.6	-1.4	-6.1	55.5	56.3
Elaborados de cacao	28.4	34.1	35.4	24.3	5.2	20.1	3.8	-31.4
Derivados del petróleo ^b	6.2	4.9	6.7	5.7	51.2	-21.0	36.7	-14.9
Productos del mar elaborados ^c	130.2	284.0	199.0	104.7	227.1	118.1	-29.9	-47.4

Fuente: Banco Central del Ecuador.

^aCifras preliminares.^bMillones de barriles.^cIncluye harina de pescado, atún enlatado y otros productos del mar.

Cuadro 11

ECUADOR: IMPORTACIONES DE BIENES, CIF

	Millones de dólares				Composición porcentual		Tasas de crecimiento			
	1984	1985	1986	1987 ^a	1980	1987 ^a	1984	1985	1986	1987 ^a
Total	1 615.7	1 766.1	1 806.1	2 227.0	100.0	100.0	8.6	9.3	2.3	23.3
Bienes de consumo	142.7	152.0	169.6	208.3	18.2	9.4	25.2	6.5	11.6	22.8
No duraderos	82.8	94.0	102.1	124.8	4.6	5.6	32.7	13.5	8.6	22.2
Duraderos	59.9	58.0	67.5	83.5	13.5	3.7	16.1	-3.2	16.4	23.7
Materias primas y bienes intermedios	1 032.9	1 088.6	964.5	1 286.7	42.6	57.8	5.4	5.4	-11.4	33.4
Para la agricultura	62.7	71.6	62.8	52.7	2.0	2.4	48.6	14.2	-12.3	-16.1
Para la industria	749.9	768.9	726.4	791.7	27.5	35.6	28.6	2.5	-5.5	9.0
Materiales de construcción	46.8	49.8	61.9	73.5	4.2	3.3	13.0	6.4	24.3	18.7
Combustibles y lubricantes	173.5	198.3	113.4	368.8	8.9	16.6	-44.7	14.3	-42.8	225.2
Bienes de capital	440.1	525.5	672.0	732.0	39.2	32.9	11.4	19.4	27.9	8.9
Para la agricultura	17.5	34.1	35.0	28.8	1.2	1.3	62.0	94.9	2.6	-17.7
Para la industria	274.1	338.7	407.5	500.8	21.7	22.5	1.0	23.6	20.3	22.9
Equipos de transporte	48.5	152.7	229.5	202.4	16.3	9.1	34.3	2.8	50.3	-11.8

Fuente: Banco Central del Ecuador.

^aCifras preliminares.

Cuadro 12

ECUADOR: BALANCE DE PAGOS

(Millones de dólares)

	1980	1981	1982	1983	1984	1985	1986	1987 ^a
Balance en cuenta corriente	-700	-1 037	-1 246	-28	-268	69	-658	-1 261
Balance comercial	-60	-248	-236	821	755	1 119	352	-216
Exportaciones de bienes y servicios	2 865	2 911	2 676	2 643	2 895	3 294	2 589	2 442
Bienes fob	2 520	2 527	2 327	2 348	2 622	2 905	2 186	2 017
Servicios reales ^b	345	384	349	295	273	389	403	425
Transporte y seguros	135	166	139	112	95	177	186	176
Viajes	131	131	131	120	120	133	133	167
Importaciones de bienes y servicios	2 925	3 159	2 912	1 822	2 140	2 175	2 237	2 658
Bienes fob	2 242	2 353	2 187	1 421	1 567	1 611	1 631	2 048
Servicios reales ^b	683	806	725	401	573	564	606	610
Transporte y seguros	328	378	244	182	296	257	272	319
Viajes	228	260	250	152	155	196	210	170
Servicios de factores	-640	-789	-1 010	-849	-1 023	-1 050	-1 010	-1 045
Utilidades	-116	-100	-80	-60	-70	-126	-139	-130
Intereses recibidos	88	69	26	45	77	29	28	19
Intereses pagados	-523	-664	-811	-723	-889	-839	-777	-801
Otros	-89	-94	-145	-111	-141	-114	-122	-133
Transferencias unilaterales privadas	-	-	-	-	-	-	-	-
Balance en cuenta de capital	970	667	906	138	187	-44	486	1 181
Transferencias unilaterales oficiales	30	25	20	24	20	80	45	75
Capital de largo plazo	763	1 077	164	1 372	358	474	773	...
Inversión directa (neta)	70	60	40	50	50	62	70	75
Inversión de cartera (neta)	-	-	-	-	-	-	-	-
Otro capital de largo plazo	693	1 017	124	1 322	308	412	703	...
Sector oficial ^c	609	898	-245	2 265	879	492	741	...
Préstamos recibidos	795	1 283	213	2 641	1 531	1 731	2 004	...
Amortizaciones	-176	-378	-442	-363	-643	-1 232	-1 247	...
Bancos comerciales ^c	5	2	-	-7	-9	-	-	...
Préstamos recibidos	8	7	8	-	1	-	-	...
Amortizaciones	-1	-1	-1	-1	-1	-	-	...
Otros sectores ^c	79	117	369	-936	-562	-80	-38	...
Préstamos recibidos	496	462	1 112	150	78	22	18	...
Amortizaciones	-416	-345	-742	-1 085	-639	-102	-56	...
Capital de corto plazo (neto)	217	-360	919	-1 073	-200	-677	-153	...
Sector oficial	-30	1	572	-520	-95	-	-136	...
Bancos comerciales	-17	-5	50	7	34	-63	-	...
Otros sectores	264	-356	297	-560	-139	-614	-17	...
Errores y omisiones netos	-40	-75	-197	-185	9	79	-179	...
Balance global^d	270	-370	-340	110	-81	24	-172	-80
Variación total de reservas								
(- significa aumento)	-291	381	328	-127	58	5	201	80
Oro monetario	-	-	-	-	-	-	-	...
Derechos especiales de giro	1	-9	34	-	-	-28	-27	...
Posición de reserva en el FMI	-15	-1	29	-12	12	-	-	...
Activos en divisas	-277	391	266	-328	21	-78	101	...
Otros activos	-	-	-	-	-	-10	-	...
Uso de crédito del FMI	-	-	-	213	25	121	127	...

Fuente: 1980-1986: Fondo Monetario Internacional, *Balance of Payments Yearbook*, abril de 1988; 1987: CEPAL, sobre la base de cifras oficiales.

^aCifras preliminares. ^bIncluye Otros servicios no factoriales. ^cIncluye Préstamos netos concedidos y Otros activos y pasivos. ^dEs igual a Variación total de las reservas (con signo contrario), más Asientos de contrapartida.

Cuadro 13

ECUADOR: DEUDA EXTERNA

	1981	1982	1983	1984	1985	1986	1987 ^a
Millones de dólares							
Saldo de la deuda externa total ^b	5 868.0	6 185.8	6 690.2	6 949.2	7 439.7	8 159.0	9 168.0
Mediano y largo plazo	5 272.0	5 365.0	6 690.0	6 949.0	7 440.0
Corto plazo	596.0	821.0
Pública ^c	4 416.0	4 557.3	6 020.5	6 772.2	7 342.8	8 100.5	...
Privada ^c	1 452.0	1 628.5	669.7	177.0	96.9	58.5	...
Servicio de la deuda							
Refinanciado	-	666.7	1 602.5	1 329.6	1 172.3	981.7	1 422.7
Amortizaciones	-	666.7	1 565.5	1 319.4	1 172.3	981.7	905.7
Intereses	-	-	37.0	10.2	-	-	517.0
Efectivo	2 138.7	1 985.0	871.1	1 052.0	997.5	1 085.2	1 052.0
Amortizaciones	1 513.2	1 218.3	202.1	211.7	222.3	380.9	787.4
Intereses	625.5	766.7	669.0	840.3	775.2	704.3	264.6
Desembolsos totales ^d	2 767.8	2 245.2	2 332.0	1 823.0	1 841.0	2 151.8	2 265.2
Tasas anuales de crecimiento							
Saldo de la deuda externa total ^b	26.1	5.4	8.2	3.9	7.1	9.7	12.4
Mediano y largo plazo	26.5	1.8	24.7	3.9	7.1
Corto plazo	20.4	37.8
Pública ^c	25.1	3.2	32.1	12.5	8.4	10.3	...
Privada ^c	29.4	12.2	-58.9	-73.6	-45.3	-39.6	...
Servicio de la deuda							
Refinanciado	-	-	140.4	-17.0	-11.8	-16.3	44.9
Amortizaciones	-	-	134.8	-15.7	-11.1	-16.3	-7.7
Intereses	-	-	-	-72.4	-	-	-
Efectivo	51.8	-7.2	-56.1	20.8	-5.2	8.8	-3.1
Amortizaciones	68.4	-19.5	-83.4	4.8	5.0	71.3	106.7
Intereses	22.5	22.6	-12.7	25.6	-7.7	-9.1	-62.4
Desembolsos totales ^d	42.0	-18.9	3.9	-21.8	1.0	16.9	5.3
Porcentajes							
Relaciones							
Deuda externa total/exportaciones de bienes y servicios	201.6	231.1	253.1	240.0	225.8	315.1	375.4
Servicio efectivo/exportaciones de bienes y servicios ^e	72.4	74.8	33.3	35.3	31.3	43.6	43.0
Intereses refinanciados e impagos/exportaciones de bienes y servicios	-	-	-	-	-	-	21.0
Intereses netos/exportaciones de bienes y servicios ^f	20.4	29.3	25.6	28.0	24.6	28.9	32.0
Servicio/desembolsos ^g	76.2	89.2	37.7	56.2	56.1	52.5	69.3

Fuente: CEPAL, sobre la base de cifras del Banco Central del Ecuador.

^aCifras preliminares. ^bSaldo a fines de año, excluye la deuda con el Fondo Monetario Internacional (FMI). ^cA partir de noviembre de 1982, el refinanciamiento de la deuda externa con bancos del exterior pasó a ser deuda del Banco Central. A partir de junio de 1983, el refinanciamiento de la deuda externa con el Club de París pasó a ser deuda externa del Gobierno Nacional. ^dLas cifras de desembolsos incluyen los valores refinanciados en los respectivos años. ^eEl servicio excluye los montos refinanciados tanto de intereses como de capital. ^fSe refiere a los intereses netos totales que aparecen en el balance de pagos y no a los que figuran en este mismo cuadro.

Cuadro 14

ECUADOR: EVOLUCION DE LOS TIPOS DE CAMBIO

Promedios anuales y trimestrales	Tipos de cambio nominales ^a (sucres por dólar)			Indices del tipo de cambio real efectivo ^b	
	Mercado oficial	Mercado de intervención	Mercado libre	Exporta- ciones	Importa- ciones
1970-1979	25			116.7	110.8
1980	25	27	28	100.0	100.0
1981	25	28	31	93.2	90.4
1982	30	34	50	97.7	92.3
1983	44	83	84	97.1	90.0
1984	63	93	96	132.3	120.7
1985	71	97	116	127.2	116.0
1986	96	123	151	129.3	129.4
1987	96	171	219	143.2	149.8
1985					
I	67	97	122	136.7	122.2
II	67	97	115	128.5	115.5
III	67	97	109	123.0	112.6
IV	83	97	124	120.7	113.8
1986					
I	96	106	140	122.0	119.0
II	96	110	164	118.9	118.2
III	96	131	158	135.1	137.2
IV	96	147	145	141.1	143.2
1987					
I	96	147	149	133.9	138.3
II	96	155	178	133.3	139.3
III	96	173	299	143.4	148.0
IV	96	209	249	162.2	173.6

Fuente: CEPAL, sobre la base de cifras del Banco Central del Ecuador y del Fondo Monetario Internacional (FMI).

^aSe refiere al promedio del tipo compra y venta en el caso del mercado oficial y al de venta en el mercado de intervención y en el mercado libre. ^bCorresponde al promedio de los índices del tipo de cambio real con respecto a las monedas de los principales países con que Ecuador tiene intercambio comercial, ponderados por la importancia relativa de las exportaciones o las importaciones, según el caso, hacia o desde esos países. Desde 1970 a 1980 estas ponderaciones corresponden al promedio del período 1975-1979, y desde 1981 al promedio del período 1982-1985. El tipo de cambio utilizado en el Ecuador fue el siguiente: hasta 1983 se usó la cotización del mercado oficial, en 1984 un promedio del tipo de cambio del mercado oficial y del mercado de intervención y desde 1985 este último tipo de cambio. Para la metodología y fuentes utilizadas, véase el apéndice técnico en el *Estudio Económico de América Latina*, 1981.

Cuadro 15

ECUADOR: INDICE DE PRECIOS AL CONSUMIDOR^a

	1980	1981	1982	1983	1984	1985	1986	1987
Variación de diciembre a diciembre								
Indice de precios al consumidor	14.5	17.2	24.4	52.5	25.1	24.4	27.3	32.5
Alimentos	12.3	16.8	26.3	86.1	27.1	27.0	26.5	33.3
Variación media anual								
Indice de precios al consumidor	13.0	16.0	16.3	48.4	31.2	28.0	23.0	29.5
Alimentos	11.0	13.9	17.1	77.9	37.0	30.7	23.2	28.7

Fuente: Banco Central del Ecuador.

^a 1980 corresponde al índice de precios al consumidor de Quito. A partir de 1981, corresponde al índice de precios nacional, área urbana.

Cuadro 16

ECUADOR: EVOLUCION DE LOS SALARIOS MINIMOS MENSUALES

(Valor promedio)

	Suces corrientes y constantes de 1980 ^a						Tasas de crecimiento					
	1982	1983	1984	1985	1986	1987	1982	1983	1984	1985	1986	1987
Trabajadores en general												
Nominal	4 100	5 100	6 600	8 183	10 833	13 250	2.5	24.4	29.4	24.0	32.4	22.3
Real	3 039	2 547	2 513	2 434	2 620	2 474	-11.9	-16.2	-1.3	-3.1	7.6	-5.6
Agricultores de la sierra												
Nominal	2 617	3 550	4 400	5 733	7 979	9 900	4.7	35.7	23.9	30.3	39.2	24.1
Real	1 940	1 773	1 675	1 705	1 930	1 849	-10.0	-8.6	-5.5	1.8	13.2	-4.2
Agricultores de la costa												
Nominal	3 100	4 000	5 000	6 250	8 125	9 900	3.3	29.0	25.0	25.0	30.0	21.8
Real	2 298	1 998	1 904	1 859	1 965	1 849	-11.1	-13.1	-4.7	-2.4	5.7	-5.9
Agricultores del oriente												
Nominal	2 617	3 550	5 000	6 250	8 125	9 900	4.7	35.7	40.8	25.0	30.0	21.8
Real	1 940	1 773	1 904	1 859	1 965	1 849	-10.0	-8.6	7.4	-2.4	5.7	-5.9
Pequeña industria												
Nominal	3 100	3 750	5 000	6 250	8 833	11 000	3.3	21.0	33.3	25.0	41.3	24.5
Real	2 298	1 873	1 904	1 859	2 136	2 054	-11.1	-18.5	1.7	-2.4	14.9	-3.8
Artesanales												
Nominal	2 900	3 775	4 600	5 767	7 854	9 550	3.6	30.2	21.9	25.4	36.2	21.6
Real	2 150	1 886	1 751	1 715	1 899	1 783	-10.9	-12.3	-7.2	-2.1	10.7	-6.1
Trabajadoras domésticas												
Nominal	1 617	2 450	3 000	3 750	4 983	6 060	7.8	51.5	22.4	25.0	32.9	21.6
Real	1 199	1 224	1 142	1 115	1 205	1 132	-7.3	2.1	-6.7	-2.4	8.1	-6.1

Fuente: CEPAL, sobre la base de cifras del Banco Central del Ecuador.

^a Promedios mensuales. Los salarios nominales se deflataron por el índice de precios al consumidor promedio anual de carácter nacional urbano.

Cuadro 17

ECUADOR: INDICADORES MONETARIOS

	SalDOS a fines de año (miles de millones de sucres)				Tasas de crecimiento			
	1984	1985	1986	1987 ^a	1984	1985	1986	1987 ^a
Emisión	37.8	46.5	59.6	80.2	41.0	23.0	28.2	34.6
Base monetaria	57.5	74.3	101.9	143.0	44.8	29.2	37.1	40.3
Dinero (M ₁)	111.5	137.8	165.9	219.0	42.0	23.6	20.4	32.0
Especies monetarias								
en circulación	34.6	41.7	53.3	73.3	38.9	20.5	27.8	37.5
Depósitos monetarios	76.9	96.1	112.6	145.7	43.7	25.0	17.2	29.4
Cuasidinero	116.4	164.5	212.7	310.5	53.7	41.3	29.3	46.0
Dinero más cuasidinero (M ₂)	227.9	302.3	378.6	529.5	47.8	32.6	25.2	39.9
Determinantes de M ₂								
Factores de expansión	474.6	683.4	793.0	967.6	56.7	44.0	16.0	22.0
Activos internacionales								
netos	4.5	18.7	14.3	1.1	55.2	315.6	-23.5	-92.3
Crédito interno	457.9	652.0	761.9	963.7	48.9	42.4	16.9	26.5
Gobierno central neto	-3.7	-19.9	-27.9	-16.1				
Resto sector público neto	-33.1	-57.2	-54.3	-55.5				
Entidades financieras								
privadas	34.9	38.9	43.3	44.8	131.2	11.5	11.3	3.5
Sector privado	229.0	287.4	334.7	422.3	33.5	25.5	16.5	26.2
Activos netos no								
clasificados	230.8	402.1	466.1	568.2	60.2	74.2	15.9	21.9
Otros	12.2	12.7	16.8	2.8	62.6	4.1	32.3	-83.3
Factores de contracción	246.9	380.6	414.4	438.1	66.2	54.2	8.9	5.7
Pasivos externos de								
mediano y largo plazo	219.6	346.4	372.9	387.5	72.5	57.7	7.7	3.9
Capital y reservas	27.3	34.2	41.5	50.6	28.2	25.3	21.3	21.9

Fuente: Banco Central del Ecuador.

^aCifras preliminares.

Cuadro 18

ECUADOR: BALANCE MONETARIO, 1987

(Variaciones sobre el año anterior)

	Banco Central	Sistema bancario	
	Miles de millones de sucres	Miles de millones de sucres	Variación porcentual
Reservas internacionales	-7.6	-13.2	-92.3
Crédito interno neto	28.2	164.1	45.0
Sector público	18.1	11.0	13.4
Sector privado	-28.5	87.6	26.2
Bancos privados	-10.5
Banco de Fomento	-5.2
Compañías Financieras	1.5	1.5	3.5
Otros activos netos	52.8	64.0	93.4
Emisión monetaria	20.6
M₂	...	150.9	39.9

Fuente: CEPAL, sobre la base de cifras oficiales.

Cuadro 19

ECUADOR: TASAS DE INTERES BANCARIO DE CORTO PLAZO^a*(Porcentajes a fines de cada año)*

	1980	1981	1982	1983	1984	1985	1986	1987
Operaciones del Banco Central								
Descuentos y redescuentos generales								
Tasa nominal	10.0	10.0	14.0	16.0	18.0	18.0	21.0	21.0
Tasa real	-3.9	-6.1	-8.4	-23.9	-5.7	-5.1	-4.9	-8.7
Descuentos y redescuentos específicos								
Tasa nominal				16.0	18.0	18.0	18.0	18.0
Tasa real				-23.9	-5.7	-5.1	-7.3	-10.9
Operaciones de bancos e instituciones financieras								
Operaciones activas								
Operaciones preferenciales								
Tasa nominal	9.0	9.0	12.0	16.0	18.0	18.0	18.0	23.0
Tasa real	-4.8	-7.0	-10.0	-23.9	-5.7	-5.1	-7.3	-7.2
Operaciones específicas								
Tasa nominal				19.0	23.0	23.0	23.0	23.0
Tasa real				-22.0	-1.7	-1.1	-3.4	-7.2
Operaciones sujetas a redescuento Banco Central								
Tasa nominal	12.0	15.0	15.0	19.0	23.0	23.0	26.0	26.0
Tasa real	-2.2	-1.9	-7.6	-22.0	-1.7	-1.1	-1.0	-4.9
Operaciones pasivas								
Depósitos de ahorro								
Tasa nominal	10.0	14.0	14.0	19.0	20.0	20.0	Libre	Libre
Tasa real	-3.9	-2.7	-8.4	-22.0	-4.1	-3.5
Plazo mayor								
Tasa nominal	10.0	14.0	14.0	19.0	22.0	22.0	Libre	Libre
Tasa real	-3.9	-2.7	-8.4	-22.0	-2.5	-1.9
Pólizas de acumulación								
Tasa nominal				19.0	Libre	Libre	Libre	Libre
Tasa real				-22.0

Fuente: CEPAL, sobre la base de cifras del Banco Central del Ecuador.

^aEl deflactor es el índice de precios al consumidor de diciembre a diciembre.

Cuadro 20

ECUADOR: INGRESOS Y GASTOS DEL PRESUPUESTO GENERAL DEL ESTADO

	Miles de millones de sucres				Tasas de crecimiento			
	1984	1985	1986	1987 ^a	1984	1985	1986	1987 ^a
A. Ingresos totales netos (1 + 6)	99.9	191.1	197.3	230.8	45.4	91.3	3.3	17.0
1. Ingresos corrientes netos	99.9	189.5	186.8	230.8	65.9	89.7	-1.4	23.5
2. Ingresos corrientes								
brutos (3 + 4 + 5)	99.9	190.6	192.0	235.4	64.2	90.7	0.7	22.6
3. Ingresos petroleros	46.8	114.0	73.6	80.6	61.7	143.5	-35.4	9.4
Tributarios	4.2	5.0	3.2	8.7	-17.5	17.4	-36.3	174.0
No tributarios	42.6	109.0	70.4	71.9	78.8	156.1	-35.4	2.0
4. Ingresos no petroleros	51.1	74.9	117.3	150.7	60.0	46.8	56.5	28.5
Tributarios	48.1	70.8	111.4	142.5	57.6	47.2	57.2	27.9
Directos	9.4	14.0	20.6	26.7	31.8	48.2	47.3	29.9
Indirectos	21.3	30.8	54.7	73.4	66.4	45.0	77.3	34.3
Comercio exterior	17.4	26.0	36.1	42.3	63.8	49.3	38.8	17.1
No tributarios	2.9	4.1	5.9	8.3	113.0	39.2	44.4	39.5
5. Transferencias	2.1	1.7	1.1	4.1		-18.0	-36.1	278.1
6. Ingresos de capital		1.6	10.5	555.5	...
B. Gastos totales (1 + 2)	106.7	167.5	216.5	278.6	43.7	57.0	29.2	28.7
1. Gastos corrientes	88.1	134.7	172.8	...	42.9	52.9	28.3	...
Sueldos y salarios	18.8	24.9	51.7	...	13.4	32.8	107.6	...
Intereses	23.7	35.9	36.2	...	41.6	51.3	0.8	...
Transferencias	31.0	51.3	66.2	...	47.3	65.6	28.9	...
Otros	14.6	22.6	18.7	...	100.6	54.7	-16.9	...
2. Gastos de capital ^b	18.6	32.8	43.6	...	47.3	76.5	33.2	...
Déficit/Superavit (A1 - B)	-6.8	22.0	-29.6	-47.8				
Coefficientes (porcentajes)								
Ingresos corrientes netos/PIB	12.3	17.0	13.7	13.0				
Gastos totales/PIB ^b	13.1	15.1	15.8	15.7				
Déficit/PIB	0.8	-2.0	2.2	2.7				

Fuente: Banco Central del Ecuador.

^aCifras preliminares. ^bExcluido el servicio de amortización de la deuda.

Date	Particulars	Rs.		Paise		Balance
		Rs.	Paise	Rs.	Paise	
1957						
1958						
1959						
1960						
1961						
1962						
1963						
1964						
1965						
1966						
1967						
1968						
1969						
1970						
1971						
1972						
1973						
1974						
1975						
1976						
1977						
1978						
1979						
1980						
1981						
1982						
1983						
1984						
1985						
1986						
1987						
1988						
1989						
1990						
1991						
1992						
1993						
1994						
1995						
1996						
1997						
1998						
1999						
2000						
2001						
2002						
2003						
2004						
2005						
2006						
2007						
2008						
2009						
2010						
2011						
2012						
2013						
2014						
2015						
2016						
2017						
2018						
2019						
2020						
2021						
2022						
2023						
2024						
2025						
2026						
2027						
2028						
2029						
2030						
2031						
2032						
2033						
2034						
2035						
2036						
2037						
2038						
2039						
2040						
2041						
2042						
2043						
2044						
2045						
2046						
2047						
2048						
2049						
2050						

Total
 Rs. _____
 Paise _____
 Total
 Rs. _____
 Paise _____