

Documento Interno
para discusión
No.LC/BR8/R.49/Add 5/8
Mayo/Agosto 1995
Original: Español

CEPAL

**COMISION ECONOMICA PARA AMERICA LATINA Y EL CARIBE
OFICINA EN BRASILIA**

**EVOLUCION
DE LA
ECONOMIA
BRASILEÑA**

Informe Estadístico

Mayo-Agosto 1995

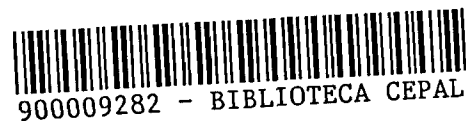

El presente informe estadístico incluye las informaciones disponibles hasta la primera semana del mes de Septiembre.

144394

INDICE

Evolución de los principales indicadores económicos

- 1. Brasil: Producción agropecuaria.
- 2. Brasil: Nivel de actividad de la industria manufacturera.
- 3. Brasil: Producción manufacturera por ramas industriales.
- 4. Brasil: Producción industrial según categorías de uso.
- 5. Brasil: Producción industrial, grado utilización capacidad instalada
- 6. Brasil: Indicadores del nivel de consumo.
- 7. Brasil: Evolución del salario-mínimo real.
- 8. Brasil: Personal ocupado y salario real en el sector manufacturero Estado de Sao Paulo.
- 9. Brasil: Índice mensual de empleo total y por sectores de actividad.
- 10. Brasil: Tasas de desempleo en las principales areas metropolitanas
- 11. Brasil: Comercio exterior, FOB.
- 12. Brasil: Estructura de las exportaciones, FOB.
- 13. Brasil: Importaciones por categorías de uso.
- 14. Brasil: Balance de pagos.
- 15. Brasil: Reservas internacionales en el Banco Central.
- 16. Brasil: Tasa de Cambio Nominal.
- 17. Brasil: Tasas de variación de los precios.
- 18. Brasil: Variación mensual y trimestral anualizada de los principales índices de precios.
- 19. Brasil: Evolución de la tasa de cambio real.
- 20. Brasil: Tasas de intereses mensuales y inflación
- 21. Brasil: Medios de Pago y Base Monetaria.
- 22. Brasil: Resultado Financiero del Tesoro Nacional.

GRAFICOS

Grafico 1 - São Paulo: Producción Industrial & Utilización de la Capacidad Instalada

Grafico 2 - São Paulo: Personal Ocupado, Masa Salarial y Salario Real Medio

Grafico 3 - Brasil: Índice Mensual de Empleo

Grafico 4 - Brasil: Tasa de Inflación Oficial e Interés de Crédito al Consumidor

Grafico 5 - Brasil: Comercio Exterior

SAO PAULO:
PRODUCCION INDUSTRIAL & UTILIZACION CAPACIDAD INSTALADA

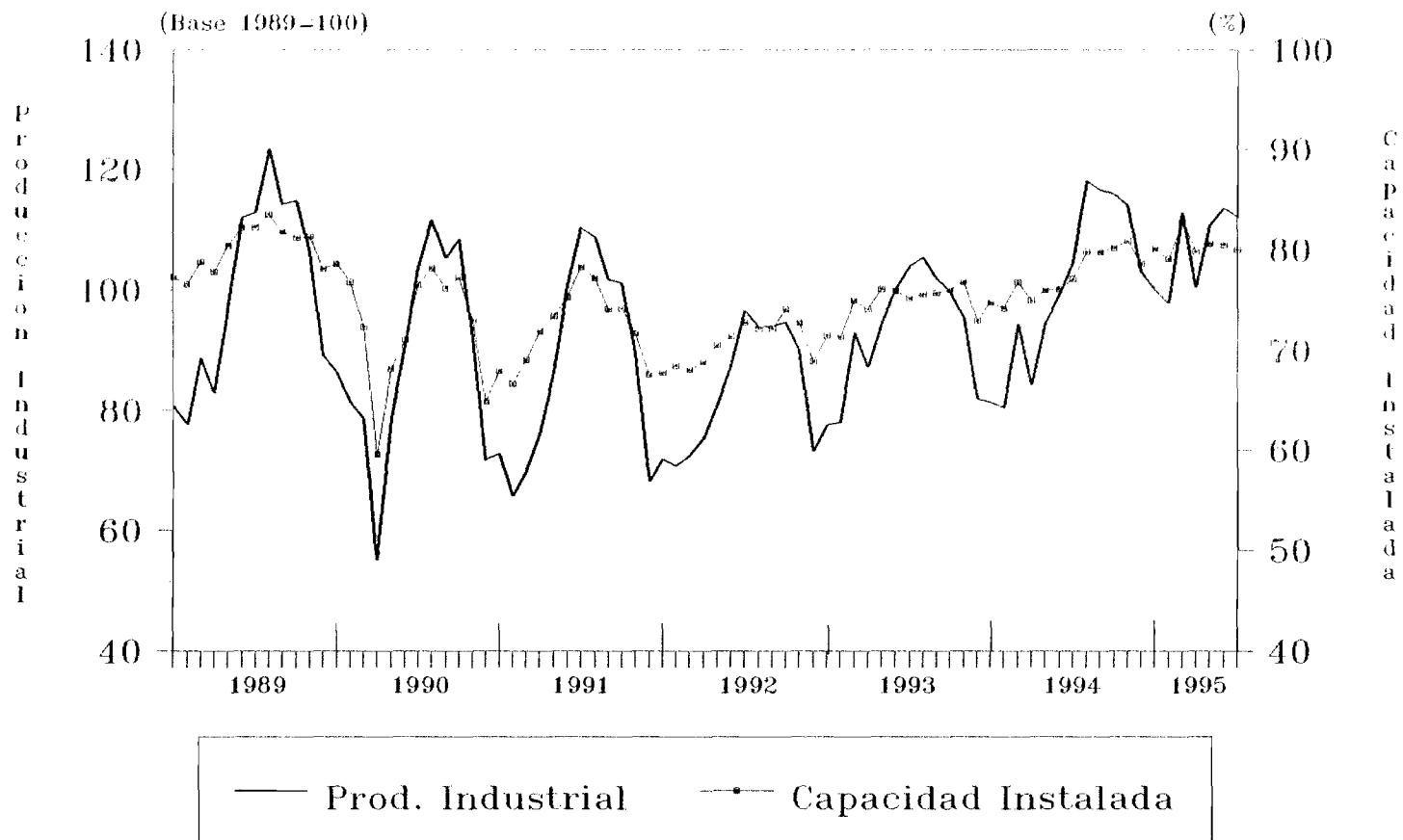

Fuente: Cuadros 2 y 5.

SAO PAULO:
 PERSONAL OCUPADO, MASA SALARIAL Y SALARIO REAL MEDIO
 (Base 1978=100)

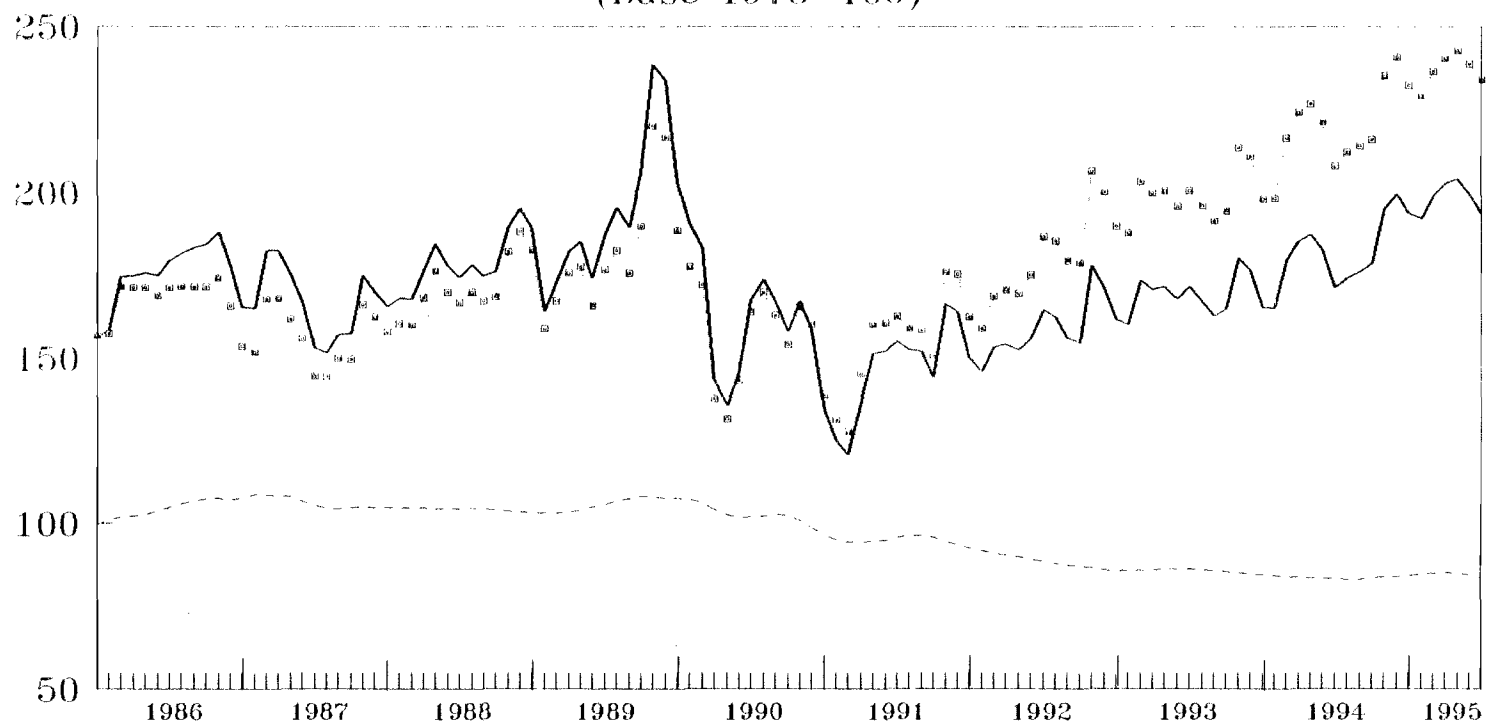

- - - PERSONAL OCUPADO — MASA SALARIAL * SALARIO REAL MEDIO

Fuente: Cuadro 8

Figura 4
BRASIL: INDICE MENSUAL DE EMPLEO
 (diciembre 1994=100)

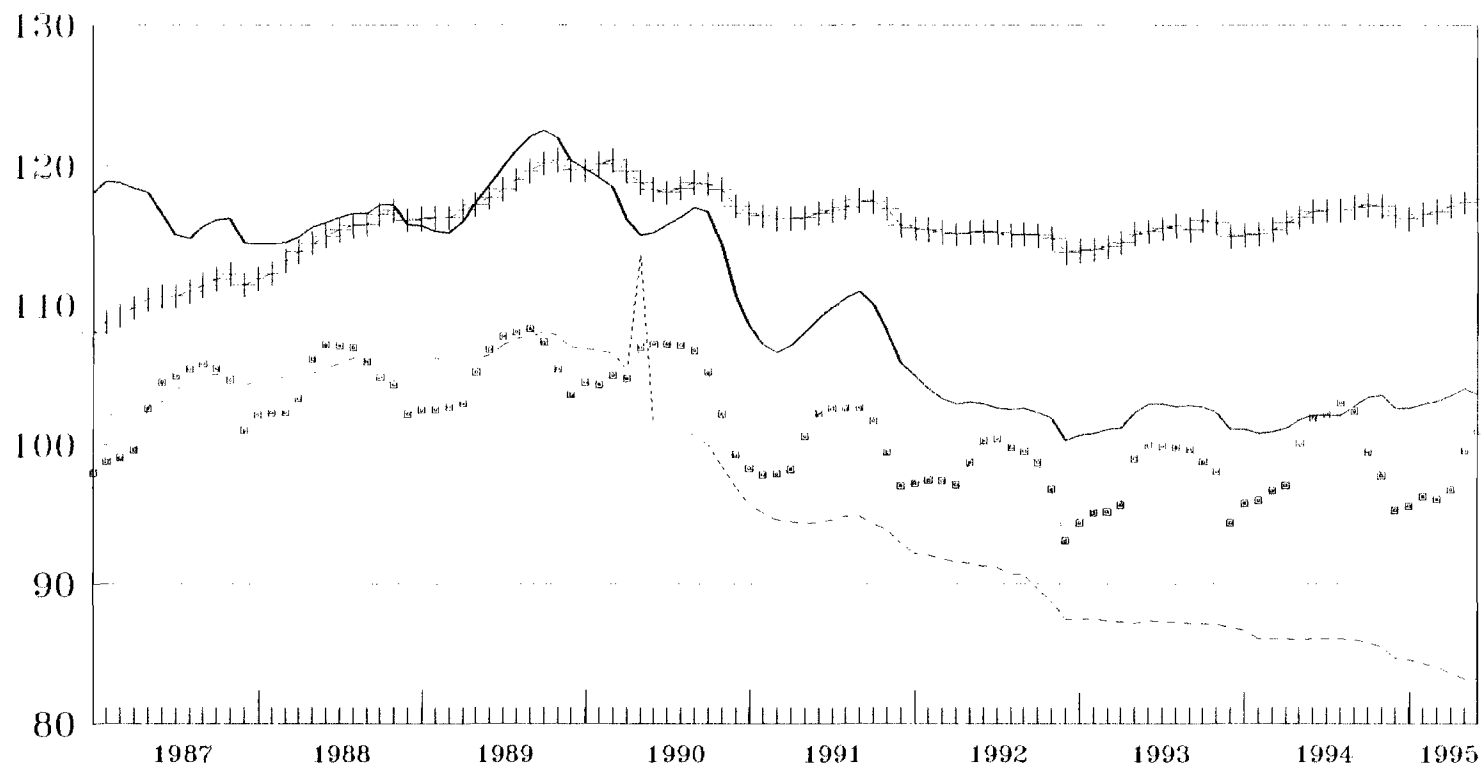

--- Extractiva Mineral ■ Agropecuaria — Industria -+- Servicios

Fuente: Cuadro 9

Gráfico 1

BRASIL: TASA INFLACION OFICIAL E
INTERES DE CREDITO AL CONSUMIDOR

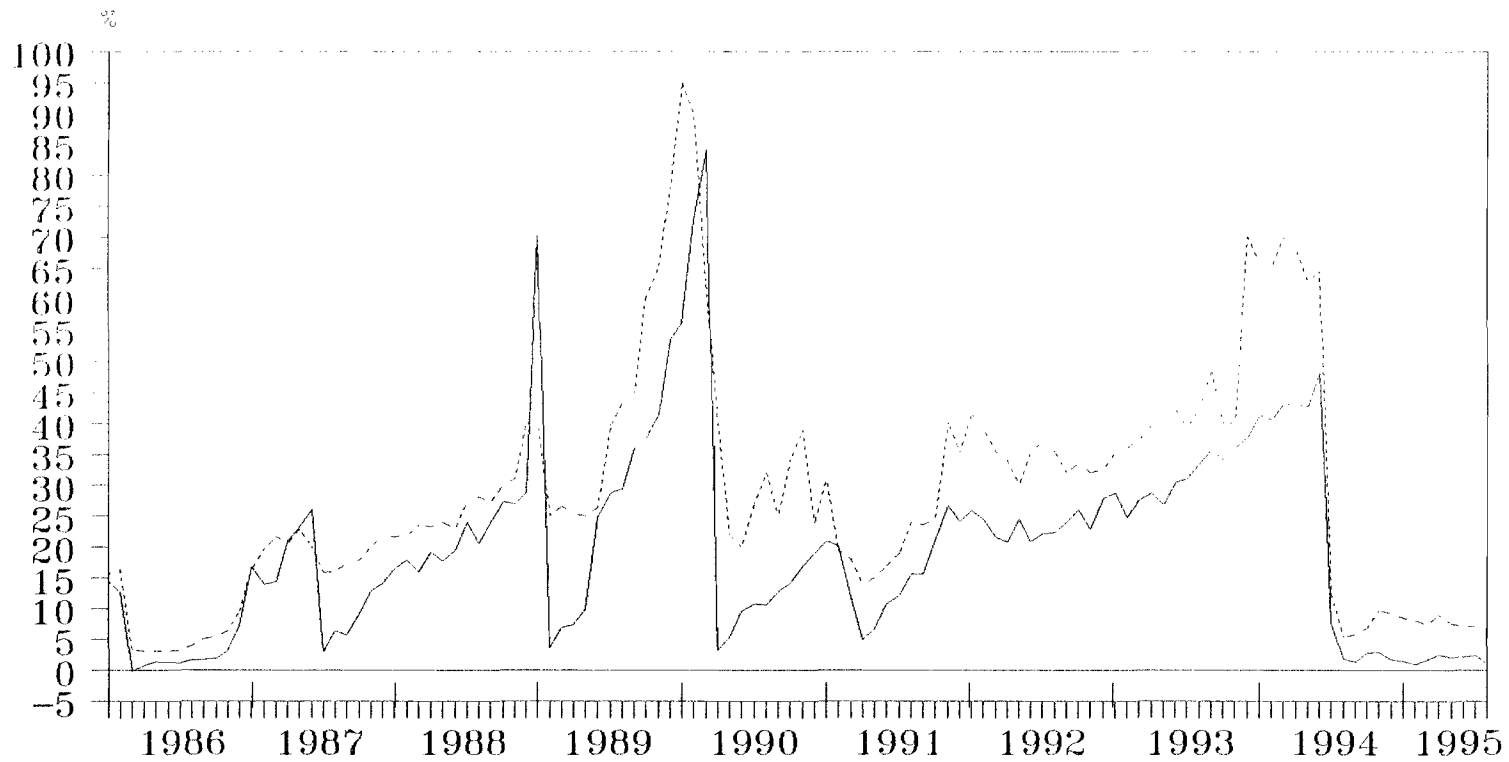

— Inflacion - - - Cred. al Consumidor

Fuente: Cuadro 20

Gráfico 11

BRASIL: COMERCIO EXTERIOR

(Millones de dolares - FOB)

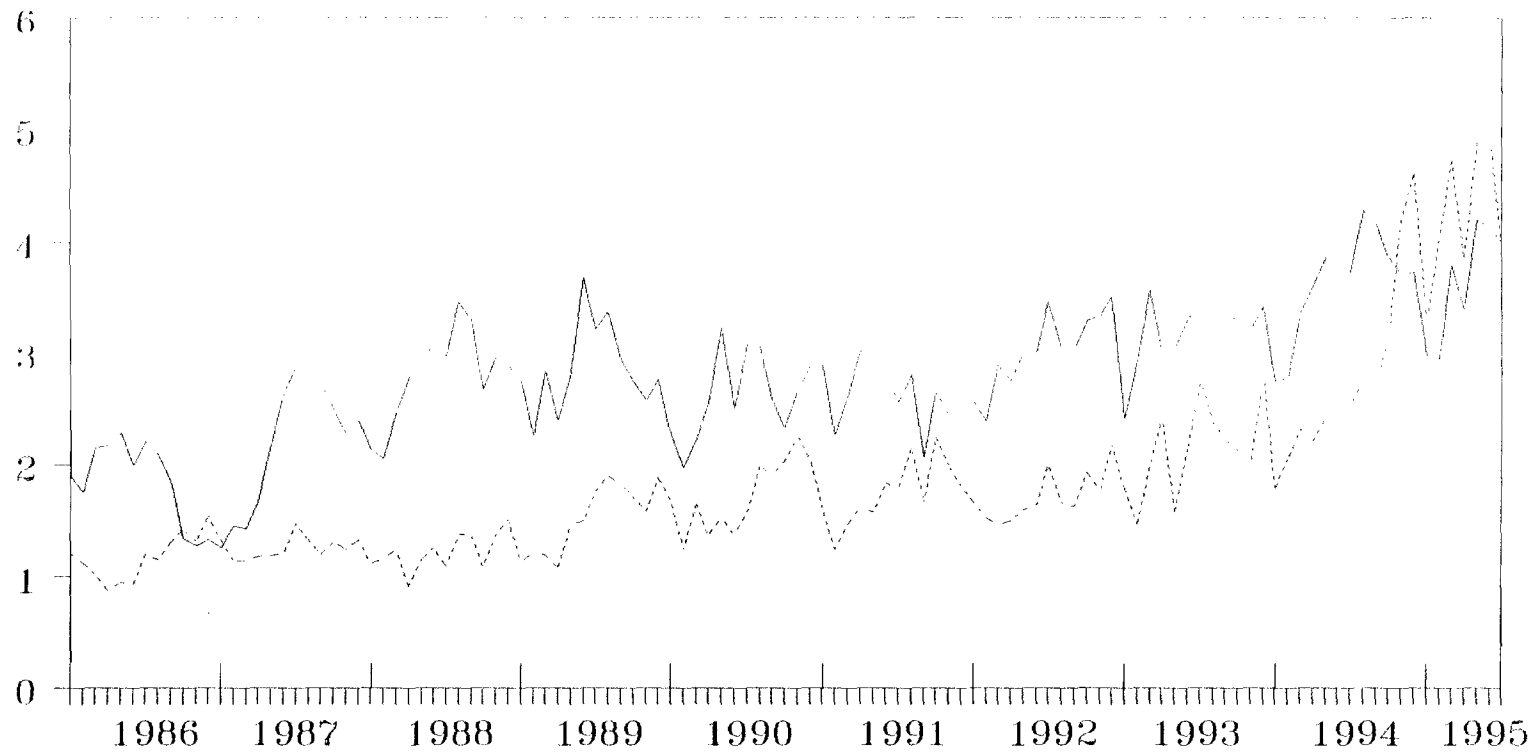

— Exportacion - - - Importacion

Fuente: Cuadro 11

CUADROS

Cuadro 1

BRASIL: PRODUCCION AGROPECUARIA

A. PRODUCCIÓN AGRÍCOLA 1995
(Estimación oficial a junio 1995 en miles de toneladas)

PRODUCTOS	1994	1995	VARIACION PERCENTUAL		
			1995/94	1994/93	1993/92
Algodón arbóreo (en carozo)	12	14	16.7	112.8	-64.5
Algodón herbáceo (en carozo)	1349	1531	13.5	19.4	-39.3
Arroz (en cáscara)	10499	11394	8.5	3.9	-0.9
Avena (en grano)	257	189	-26.5	-2.2	-11.5
Batata inglesa 1ª cosecha	1357	1436	5.8	3.5	-8.4
Batata inglesa 2ª cosecha	805	853	6.0	9.4	4.2
Batata inglesa 3ª cosecha a/	349	334	-4.3	-9.3	10.4
Cacao	330	287	-13.0	-3.3	5.5
Café (en coco)	2612	2137	-18.2	2.3	-1.4
Cana-de-azúcar	292070	300610	2.9	18.8	-9.9
Cebada (en grano)	91	119	30.8	-8.4	-11.3
Cebolla	1018	905	-11.1	10.1	-6.5
Centeno (en grano)	4	3	-25.0	-27.1	-17.1
Frijoles 1ª cosecha	1676	1395	-16.8	22.0	-14.8
Frijoles 2ª cosecha	1363	1409	3.4	64.2	-15.6
Frijoles 3ª cosecha	297	286	-3.7	3.9	22.8
Maíz 1ª cosecha	30170	33100	9.7	8.4	-4.5
Maíz 2ª cosecha	2316	3094	33.6	2.6	50.2
Mamona	53	51	-3.8	28.7	-58.0
Mandioca	24452	25986	6.3	12.7	-0.9
Mani (en cascara) 1ª cosecha	124	115	-7.3	8.4	-11.9
Mani (en cascara) 2ª cosecha	34	30	-11.8	2.6	-11.2
Naranja	87091	93335	7.2	-7.1	-8.5
Sorgo (en grano)	292	272	-6.8	15.1	-12.8
Soya (en grano)	24912	25791	3.5	10.7	18.4
Trigo	2092	1715	-18.0	1.4	-21.3

a/ marzo 1995.

B. PRODUCCION PECUARIA 1995
(Enero-Abril)

PRODUCTOS	1994	1995	VARIACION PERCENTUAL		
			1995/94	1994/93	1993/92
Carnes (miles de toneladas):					
Vacuno	769	900	17.0	0.2	-1.9
Porcino	211	267	26.5	7.2	-2.4
Ave	553	670	21.2	13.2	8.5
Leche (millones de litros)	2576	2656	3.1	2.9	-6.3
Huevos (millones de docenas)	3.2	1.2

FUENTES: Comissão Especial de Planejamento, Controle e Avaliação das Estatísticas

Agropecuárias-CEPAGRO/FIBGE; Levantamiento sistemático de la producción agrícola.

Instituto Brasileiro de Geografia e Estatística IBGE.

Cuadro 2

NIVEL DE ACTIVIDAD DE LA INDUSTRIA MANUFACTURERA

	INDICE MENSUAL		VARIACIONES PORCENTUALES				
	Brasil (IBGE) (base:1991=100)	Estado de São Paulo-(FIESP) (base:1989=100) c/	HASTA EL MES a/ (En el año)		ACUMULADO EN 12 MESES b/		
			Brasil	São Paulo	Brasil	São Paulo	
1992							
Enero	84.4	71.9
Febrero	88.9	70.8
Marzo	92.5	72.4
Abril	91.2	75.4
Mayo	94.9	81.0
Junio	99.8	87.4
Julio	104.6	96.7
Agosto	102.5	93.4
Septiembre	102.1	94.1
Octubre	104.1	94.7
Noviembre	100.8	90.2
Diciembre	89.5	73.2
1993							
Enero	87.9	77.6	4.1	7.9
Febrero	87.7	78.0	1.3	9.0
Marzo	104.6	93.1	5.4	15.6
Abril	98.8	87.3	6.2	15.7
Mayo	106.8	94.7	7.5	15.9
Junio	107.5	100.4	7.5	15.7
Julio	112.5	104.0	7.5	14.3
Agosto	113.1	105.5	7.9	14.1
Septiembre	108.8	102.0	7.8	13.4
Octubre	109.4	99.9	7.5	12.5
Noviembre	107.8	95.3	7.4	11.8
Diciembre	97.1	82.0	7.5	11.8
1994							
Enero	95.5	81.4	8.6	4.9	7.8	11.6	...
Febrero	91.0	80.5	6.2	4.0	8.2	11.0	...
Marzo	109.8	94.5	5.7	3.1	7.6	9.0	...
Abril	100.0	84.3	4.6	1.4	7.0	7.4	...
Mayo	112.1	94.9	4.7	1.1	6.3	6.1	...
Junio	111.9	99.3	4.6	0.7	6.0	4.7	...
Julio	114.3	104.6	4.1	0.7	5.5	4.0	...
Agosto	124.7	118.1	4.9	2.3	5.5	4.0	...
Septiembre	121.4	116.7	5.7	3.8	6.0	4.6	...
Octubre	120.8	115.7	6.2	5.0	6.4	5.6	...
Noviembre	120.8	114.0	6.8	6.4	6.9	6.8	...
Diciembre	114.1	103.2	7.6	7.8	7.6	7.8	...
1995							
Enero	111.4	100.2	16.6	23.1	8.2	9.1	...
Febrero	106.4	97.9	16.8	22.4	9.2	10.4	...
Marzo	124.2	112.9	15.4	21.3	9.9	11.9	...
Abril	111.3	100.4	14.4	20.8	10.6	13.6	...
Mayo	110.3	110.5	10.9	19.8	10.0	15.0	...
Junio	116.1	113.6	9.6	18.8	10.0	16.4	...
Julio	114.6	112.2	8.1	16.9	9.9	17.0	...

FUENTE: Brasil: Fundação Instituto Brasileiro de Geografia e Estatística, FIBGE;

Estado de São Paulo: Federação das Indústrias do Estado de São Paulo, FIESP.

a/ Sobre igual periodo del año anterior.

b/ Sobre los 12 meses inmediatamente anteriores.

c/ Datos de la industria de São Paulo, series revisadas.

Cuadro 3

**BRASIL: PRODUCCION MANUFACTURERA POR RAMAS INDUSTRIALES
NUEVA SERIE
(INDICE BASE FIJA MENSUAL MEDIA 1991 = 100)**

RAMAS INDUSTRIALES	1992	1993	1994	1995						
				ENE.	FEB.	MAR.	ABR.	MAY.	JUN.	JUL.
Industria total	96.3	103.4	112.1	111.4	106.3	124.2	111.4	110.3	115.9	114.8
Extrativa mineral	100.8	101.4	106.1	115.6	104.2	114.4	110.1	64.8	112.4	117.0
Industria manufacturera	95.9	103.5	111.9	111.1	106.5	125.1	111.5	113.9	116.1	114.6
Minerales no-metálicos	92.3	96.8	99.9	103.0	95.1	111.1	104.3	112.4	104.4	102.3
Metalúrgico	99.4	107.0	119.3	126.0	115.4	133.9	117.9	123.0	117.5	115.8
Mecánica	90.5	106.2	128.9	140.8	144.1	163.1	132.7	134.4	130.4	120.7
Material Elect.y Comun.	87.4	100.4	119.5	116.6	117.7	145.8	134.3	152.7	138.0	142.4
Material de Transporte	97.8	117.0	133.7	124.5	138.1	165.9	138.9	161.2	151.8	121.7
Madera	98.8	105.4	102.9	96.7	96.0	107.1	95.1	102.5	101.5	97.7
Muebles	88.4	106.8	108.9	125.0	108.8	131.0	109.3	120.8	102.9	102.7
Papel y cartón	98.0	102.7	105.6	116.2	103.4	115.2	107.5	110.9	103.3	100.8
Caucho	99.9	108.5	113.0	125.7	117.6	134.0	113.6	130.6	120.5	113.6
Cueros y pieles	96.9	109.4	106.8	89.8	85.0	98.2	83.6	93.9	83.9	84.0
Productos químicos	99.5	103.9	111.4	101.2	94.0	104.3	100.9	70.0	111.0	119.2
Prod. Farmaceuticos	88.8	99.6	96.6	91.7	101.8	128.6	123.3	133.5	128.8	131.1
Perfumeria,jabones,velas	99.4	103.8	106.3	113.3	103.9	116.7	110.8	112.9	106.3	115.3
Articulos Plásticos	88.7	95.4	98.4	118.9	106.6	123.4	106.3	112.8	99.9	96.1
Textiles	95.5	95.1	97.9	99.0	95.0	114.2	107.6	114.7	96.7	90.6
Prendas de vestir,calzados,etc	92.4	100.5	98.7	101.3	89.8	102.3	87.7	97.9	89.3	87.3
Alimentos	99.9	100.3	101.7	92.3	82.3	101.6	89.6	104.1	109.8	119.0
Bebidas	83.4	91.3	100.2	115.6	108.1	136.7	124.3	112.5	115.2	112.7
Tabaco	117.7	122.9	104.8	51.4	80.4	181.8	180.4	174.2	156.1	110.4

FUENTE: IBGE/DPE/DEPARTAMENTO DE INDUSTRIA.

Nota: Cambio de metodología de cálculo: Nueva base de comparación. Esta nueva serie de producción industrial fué calculada a base de una nueva serie de datos ancorados en el censo industrial de 1985. (serie anterior se refería al Censo de 1980); mudanza importante pues actualiza la base de la pesquisa y pasa a tener la media del año 1991 como año base.

Otros cambios importantes se refieren:

- i) El universo de datos incluidos en la muestra es relevantemente mayor (62% del universo contra 49.5% de la muestra utilizada anteriormente).
- ii) Fueron agregados a la pesquisa tres generos mas, madera, mobiliario, cueros y pieles. Dentro de los sub-sectores fueron agregados 12 nuevos, con destaque para industrialización de cafe, destilación de alcohol y sub-sector de beneficiamento de arroz y en el género de material eléctrico fué incluida la producción de computadores y otros productos de informática.
- iii) La adopción de esta nueva serie ancorada en el censo Industrial de 1985 mudo la estructura de las ponderaciones. Las mayores mudanzas se dieron en relación a la ponderación de la industria manufacturera dentro del sector industrial que descende de 97.07% a 92.73%, la consiguiente subida de la industria extractiva mineral de 2.93% para 7.27%. Dentro de la industria de transformación se destaca la reducción del material de transporte de 7.34% a 6.26%.

Cuadro 4

BRASIL: PRODUCCION INDUSTRIAL SEGUN CATEGORIAS DE USO

(Indice base fija: media 1991=100)

	Bienes de Capital	Bienes Intermedios	Bienes de consumo			
			Total	Consumo durables	Consumo no durables	Consumo semi-durables
1994						
Enero	96.9	96.6	92.0	108.1	85.2	95.2
Febrero	97.5	92.8	84.7	101.5	81.2	85.0
Marzo	123.4	110.2	103.9	135.0	103.3	103.9
Abril	103.7	103.4	91.1	112.2	88.2	88.3
Mayo	121.2	112.3	107.0	137.5	97.6	98.5
Junio	120.9	110.4	109.4	122.3	96.1	100.0
Julio	120.2	111.7	114.9	123.2	97.1	107.1
Agosto	137.4	119.6	127.3	145.4	110.2	118.7
Septiembre	136.2	115.7	124.0	140.3	108.9	117.6
Octubre	133.3	116.9	121.8	141.7	107.4	119.5
Noviembre	137.2	115.6	123.4	152.1	113.6	128.7
Diciembre	134.9	112.0	110.2	130.1	102.9	116.4
1995						
Enero	131.3	109.7	106.4	119.9	103.7	111.7
Febrero	131.5	103.8	100.7	126.1	100.3	98.5
Marzo	155.5	120.7	119.0	152.5	121.2	113.4
Abril	129.9	111.6	103.8	136.5	113.1	97.2
Mayo	134.1	105.1	113.3	164.0	121.2	108.3
Junio	128.2	113.0	114.0	145.5	...	107.6 a/
Julio	123.25	111.16	115.96	130.2	...	113.1 a/

Fuente: Fundação Instituto Brasileiro de Geografia e Estatística (FIBGE).
Indicadores Conyunturales de la Industria – producción física.

a/ Bienes de consumo no durables y semi-durables.

Nota: Nueva metodología de cálculo explicada en el cuadro 3.

Cuadro 5

PRODUCCION INDUSTRIAL
GRADO DE UTILIZACION DE LA CAPACIDAD INSTALADA
(Porcentajes)

Años y meses	Brasil (IBRE/CEI)	Estado de São Paulo (FIESP)
1986	83.0	79.6
1987	81.0	80.8
1988	80.0	80.1
1989	81.1	80.1
1990	74.0	64.9
1991	74.5	72.3
1992	71.8	70.7
1990		
Enero	79.0	78.6
Abril	61.0	59.6
Julio	77.0	76.5
Octubre	79.0	77.3
1991		
Enero	68.0	68.0
Abril	74.0	74.0
Julio	78.0	78.3
Octubre	78.0	74.2
1992		
Enero	69.0	67.8
Abril	72.0	68.9
Julio	73.0	72.8
Octubre	73.0	74.1
1993		
Enero	72.0	71.5
Abril	77.0	74.1
Julio	79.0	75.2
Octubre	79.0	76.0
1994		
Enero	77.0	74.8
Abril	79.0	75.2
Julio	80.0	77.1
Agosto	81.4	79.8
Diciembre	80.0	78.6
1995		
Enero	83.0	80.1
Febrero	78.8	79.1
Marzo	81.2	82.8
Abril	80.0	79.8
Junio	77.5	78.2
Julio	77.9	...

Fuentes: Brasil: Instituto Brasileiro de Economia (IBRE),
Fundação Getúlio Vargas.
Estado de São Paulo: Federação das Indústrias do
Estado de São Paulo.

Cuadro 6

ESTADO DE SAO PAULO
Vendas del comercio

(Variación en relación a igual periodo año anterior)

	Bienes Durables	Bienes Semi-durables	Bienes No-durables	Vehículos y Construcción	Comercio Total
1990	-2.9	-16.1	-16.8	-13.3	-11.7
1991	2.0	-6.7	-7.2	-13.0	-1.6
1992	-16.6	-17.4	-11.5	-11.7	-13.4
1993					
ENE-MAR	-4.2	-14.1	-8.6	10.7	-1.7
ENE-JUN	-5.2	-16.6	-10.6	1.2	-5.5
ENE-DIC	16.0	23.0	4.0	15.0	11.0
1994					
ENE-MAR	15.8	13.1	8.2	17.9	12.9
ENE-JUN	18.0	6.0	3.0	14.0	10.0
ENE-DIC	39.3	16.6	8.7	9.1	15.5
1995					
ENE-MAR	59.0	41.0	8.0	7.0	17.0
ENE-ABR	56.6	42.0	12.6	10.3	19.4
JUNIO	42.4	39	12.9	-14.5	11.8

FUENTE: Federação do Comercio Varejista Estado de São Paulo.

Cuadro 7

BRASIL: EVOLUCION DEL SALARIO MINIMO REAL

(Indice 1986 = 100)

Años/meses	Salario Mínimo	Salario Mínimo Real	
	Nominai Cruzeiros reais (CR\$)/mes	(Indice Dic 1986=100)	
		IGP-DI a/	ICV b/
1989	0.23	81.89	82.77
1990	4.83	70.85	69.19
1991	29.98	88.71	81.24
1992	282.74	85.22	77.75
1993	6484.30	81.16	85.06
1992			
Enero	96.04	107.93	99.08
Febrero	96.04	86.48	79.98
Marzo	96.04	71.65	66.18
Abril	96.04	60.44	55.10
Mayo	230.00	118.21	107.17
Junio	230.00	97.36	87.06
Julio	230.00	80.01	72.28
Agosto	230.00	63.73	58.06
Septiembre	522.19	113.60	104.51
Octubre	522.19	90.92	82.50
Noviembre	522.19	73.19	67.22
Diciembre	522.19	59.17	53.88
1993			
Enero	1250.70	118.82	105.97
Febrero	1250.70	83.76	90.97
Marzo	1709.40	89.57	98.91
Abril	1709.40	69.86	75.82
Mayo	3003.30	92.79	102.52
Junio	3303.30	70.98	77.19
Julio	4639.80	77.55	80.30
Agosto	5534.00	67.49	70.58
Septiembre	9606.00	85.52	90.42
Octubre	12024.00	79.53	83.37
Noviembre	15021.00	73.05	75.84
Diciembre	18760.00	66.97	68.77
1994			
Enero	32882.00	82.56	84.49
Febrero	42829.00	75.46	77.51
	<u>URV/Mes c/</u>		
Marzo	64.79	69.15	73.25
Abril	64.79	64.99	64.15
Mayo	64.79	69.83	66.30
Junio	64.79	69.83	64.47
	<u>REAL (R\$)Mes d/</u>		
Julio	64.79	66.21	59.64
Agosto	64.79	64.01	50.90
Septiembre	70.00	68.10	54.20
Octubre	70.00	66.39	52.80
Noviembre	70.00	64.78	51.20
Diciembre	70.00	64.41	50.64
1995			
Enero e/	70.00	71.20	55.87
Febrero e/	70.00	70.39	54.98
Marzo	70.00	69.14	53.51
Abril	70.00	67.59	52.00
Mayo	100.00	96.17	72.24
Junio	100.00	93.71	69.20
Julio	100.00	91.66	67.43
Agosto	100.00	90.40	66.94
Septiembre	100.00

Fuente: Ministerio do Trabalho, Secretaria Nacional do Trabalho.

a/ Salario nominal deflactado por el Indice General de Precios, disponibilidad interna.

b/ Salario nominal deflactado por el Indice de Costo de Vida de Brasil de la Fundación Getúlio Vargas (FGV).

c/ Salario expresado en URV: Unidad Real de Valor, 1 URV=1 dolar; Padrón monetário transitorio.

d/ Salario expresado en REAL (R\$), nueva unidad monetária, 1 Real=1 URV=CR\$ 2750.00 al 01/07/94.

e/ Más R\$15.00

Cuadro 8

**PERSONAL OCUPADO, MASA SALARIAL Y SALARIO REAL MEDIO EN EL SECTOR MANUFACTURERO
DEL ESTADO DE SAO PAULO**

	INDICE MENSUAL (base media mensual:1978=100)			VARIACIONES PORCENTUALES					
	Empleo	Masa	Salario	HASTA EL MES b/			ACUMULADO EN 12 MESES c/		
		Salarial Real a/	Real Medio	Empleo	Masa Salarial Real	Salario Real Medio	Empleo	Masa Salarial Real	Salario Real Medio
Promedios									
1990	103.3	165.9	160.7	1.2	-3.3	...	1.0	1.7	...
1991	95.2	146.4	153.9	-9.3	-21.3	...	-6.8	-19.2	...
1992	89.1	158.4	178.5	-4.9	12.2	...	-6.0	3.3	...
1993	85.8	169.1	198.6	-5.3	8.2	15.9	-6.1	7.1	15.2
1994	83.8	180.0	217.6	-2.2	4.7	7.3	-2.4	5.0	8.2
1993									
Enero	85.7	161.7	193.0	-7.6	7.5	18.8	-6.8	8.4	16.2
Febrero	85.8	160.2	187.7	-7.0	8.4	18.5	-7.0	7.8	16.0
Marzo	85.9	173.6	203.3	-6.6	10.0	19.2	-7.2	7.0	15.3
Abril	86.0	170.8	199.8	-6.2	10.2	18.6	-7.2	6.9	15.3
Mayo	86.2	171.7	200.5	-5.7	10.1	18.5	-7.1	7.4	16.4
Junio	86.3	167.9	195.8	-5.3	9.1	17.4	-6.9	7.4	16.5
Julio	86.3	171.9	200.5	-4.9	8.4	15.8	-6.5	7.2	15.8
Agosto	86.1	167.2	196.0	-4.6	7.7	14.4	-6.0	6.9	14.8
Septiembre	85.8	162.8	191.4	-4.3	7.3	13.6	-5.4	7.0	14.3
Octubre	85.6	164.9	194.4	-4.1	7.2	13.1	-4.8	6.9	13.5
Noviembre	85.2	180.4	213.6	-3.8	6.6	12.0	-4.2	6.4	12.2
Diciembre	84.8	176.6	209.9	-3.6	6.3	11.4	-3.6	6.3	16.0
1994									
Enero	84.6	165.2	198.0	-1.3	2.2	2.6	-3.1	5.9	10.0
Febrero	84.4	165.2	198.2	-1.5	2.6	4.1	-2.7	5.4	9.1
Marzo	84.0	179.6	216.5	-1.7	2.9	4.9	-2.4	4.6	8.0
Abril	83.7	185.4	224.2	-2.0	4.4	6.8	-2.2	4.5	7.7
Mayo	83.6	187.3	226.8	-2.2	5.3	8.1	-2.1	4.5	7.4
Junio	83.5	182.8	221.4	-2.3	5.9	8.9	-2.1	4.8	7.5
Julio	83.4	171.4	207.9	-2.5	5.0	8.1	-2.2	4.4	7.2
Agosto	83.1	174.2	212.1	-2.6	4.9	8.2	-2.3	4.5	7.4
Septiembre	83.2	176.1	214.1	-2.7	5.3	8.6	-2.4	4.8	7.8
Octubre	83.7	178.7	216.0	-2.6	5.6	8.8	-2.4	5.0	8.0
Noviembre	83.9	195.0	235.3	-2.5	5.8	8.9	-2.4	5.6	8.6
Diciembre	83.9	199.6	240.9	-2.4	6.4	9.5	-2.4	6.4	9.5
1995									
Enero	84.3	193.7	232.5	-0.4	17.3	17.4	-2.3	7.7	10.7
Febrero	84.8	192.1	229.3	0.1	16.8	16.6	-2.2	8.7	11.5
Marzo	85.1	198.8	236.6	0.5	14.6	14.0	-1.9	9.3	11.7
Abril	85.4	203.1	241.0	0.9	13.3	12.2	-1.5	9.4	11.3
Mayo	85.0	204.1	244.6	1.0	12.4	11.3	-1.1	9.4	10.8
Junio	84.6	199.8	...	1.1	11.8	...	-0.7	9.4	...
Julio	83.6	193.6	...	1.0	12.0	...	-0.4	10.5	...

Fuente: Federação das Indústrias do Estado de São Paulo-FIESP.

a/ Total Salarios nominales deflactados por el Indice de Costo de Vida de São Paulo,(ICV-SP).

b/ Sobre igual periodo del año anterior. c/ Sobre los 12 meses inmediatamente anteriores.

BRASIL: INDICE MENSUAL DE EMPLEO TOTAL Y POR SECTORES DE ACTIVIDAD
(Base: Diciembre 1984=100)

Año	Total	Extractiva Mineral	Industria manufac- turera	Servicios Industriales de utilidad publica a/	Construcción Civil	Comercio	Servicios	Adminis- tración Pública	Agrope- cuaria
1985	110.0		117.4		111.0	113.4	107.6	102.6	
1987	110.9		114.5		110.6	114.2	111.5	104.0	
1988	113.3		115.8		118.2	115.8	114.7	106.1	
1989	115.2		118.9		115.0	121.0	118.1	106.0	
1990	114.9		116.2		111.5	123.2	118.9	106.2	
1991	111.5	94.5	108.5	108.1	104.6	118.1	116.7	106.4	100.1
1992	108.5	90.7	102.8	106.6	103.8	112.6	115.1	107.1	98.1
1993	108.1	87.3	102.0	106.4	99.4	113.6	115.0	106.7	97.8
1994	108.8	85.9	102.0	105.8	98.0	115.5	116.3	106.5	99.0
1991									
Noviembre	111.6	93.9	108.1	107.1	105.9	117.9	117.0	106.8	99.5
Diciembre	110.0	93.0	105.8	107.0	103.6	115.9	115.8	106.6	97.1
1992									
Enero	109.6	92.2	104.9	106.5	104.7	114.9	115.5	106.5	97.3
Febrero	109.2	92.1	104.0	106.5	105.3	113.9	115.5	106.6	97.5
Marzo	108.8	91.8	103.3	106.5	105.4	113.1	115.2	106.8	97.4
Abril	108.5	91.6	102.9	106.5	105.0	112.4	115.1	107.0	97.1
Mayo	108.6	91.5	103.0	106.4	104.9	112.1	115.3	107.1	98.8
Junio	108.6	91.3	102.9	106.6	104.8	111.9	115.3	107.3	100.3
Julio	108.5	91.2	102.6	106.7	104.3	111.9	115.2	107.4	100.4
Agosto	108.3	90.7	102.5	106.9	103.7	111.6	115.0	107.5	99.8
Septiembre	108.5	90.7	102.6	107.0	103.7	112.0	115.1	107.5	99.5
Octubre	108.3	89.7	102.3	106.9	103.2	112.2	115.0	107.4	98.7
Noviembre	108.1	88.8	101.9	106.7	102.0	113.0	114.8	107.4	96.8
Diciembre	106.9	87.5	100.3	106.3	98.9	112.1	113.8	107.0	93.1
1993									
Enero	107.1	87.5	100.7	106.7	99.4	112.2	113.9	106.8	94.4
Febrero	107.1	87.5	100.8	106.7	99.2	112.3	114.0	106.7	95.1
Marzo	107.3	87.4	101.1	106.6	99.1	112.5	114.2	106.7	95.2
Abril	107.5	87.3	101.2	106.5	99.3	112.6	114.5	106.7	95.7
Mayo	108.2	87.2	102.3	106.8	99.8	113.3	115.1	106.8	99.0
Junio	108.5	87.4	102.9	106.8	99.6	113.7	115.3	106.8	100.0
Julio	108.6	87.3	102.9	106.5	99.5	114.0	115.5	106.8	99.9
Agosto	108.7	87.3	102.7	106.3	99.4	114.2	115.7	106.7	99.8
Septiembre	108.9	87.2	102.8	106.2	99.6	114.5	115.4	106.6	99.7
Octubre	108.9	87.2	102.7	106.1	99.6	114.7	116.1	106.6	98.8
Noviembre	108.7	87.1	102.3	105.7	99.0	115.1	115.9	106.6	98.1
Diciembre	107.6	86.9	101.1	105.5	97.1	114.2	114.9	106.3	94.4
1994									
Enero	107.8	86.7	101.1	105.6	97.8	114.4	115.0	106.2	95.8
Febrero	107.7	86.1	100.8	105.1	97.9	114.2	115.1	106.3	96.0
Marzo	108.0	86.1	100.9	105.8	98.0	114.5	115.4	106.5	96.7
Abril	108.3	86.1	101.2	105.6	98.5	114.9	115.9	106.5	97.1
Mayo	108.7	86.0	101.8	106.0	98.4	115.0	116.3	106.7	100.1
Junio	109.1	86.1	102.1	106.2	98.6	115.3	116.7	106.7	101.9
Julio	109.1	86.1	102.1	106.2	98.5	115.5	116.8	106.7	102.2
Agosto	109.2	86.1	102.1	106.2	98.5	115.6	116.8	106.7	103.0
Septiembre	109.5	86.0	102.8	106.0	98.3	116.1	117.0	106.7	102.4
Octubre	109.7	85.8	103.4	106.1	98.3	116.7	117.2	106.6	99.5
Noviembre	109.7	85.5	103.5	105.8	97.5	117.4	117.1	106.6	97.8
Diciembre	108.9	84.7	102.6	105.5	95.5	116.8	116.4	106.3	95.3
1995									
Enero	108.8	84.6	102.6	105.3	95.6	116.7	116.2	106.1	95.6
Febrero	109.1	84.3	102.9	104.7	95.5	117.1	116.5	106.2	96.3
Marzo	109.2	84.1	103.1	104.5	95.3	117.1	116.7	106.3	96.1
Abril	109.6	83.6	103.5	104.2	95.6	117.5	117.1	106.5	96.8
Mayo	109.9	83.2	104.0	103.8	95.4	117.8	117.4	106.6	99.6
Junio	109.9	83.2	103.6	103.8	95.6	117.7	117.6	106.7	101.0

Fuente: Ministerio do Trabalho y Previdência y Organización internacional del Trabajo (OIT) con base en los datos del Cadastro general de Empleados y Desempleados - Ley 4923/65.

Nota: Empleos sujetos a la Reglamentación de las Leyes de Trabajo, CLT.

a/ Distribución de energía eléctrica, agua, gas y recolección de basura.

TASAS DE DESEMPLEO ABIERTO EN LAS PRINCIPALES AREAS METROPOLITANAS
(Relación entre Personas desocupadas y Personas económicamente activas)

	Tasa media a/	RIO DE JANEIRO	SÃO PAULO	BELO HORIZONTE	PORTO ALEGRE	SALVADOR	RECIFE
Promedios anuales							
1982	6.3	6.5	6.0	7.0	5.3	6.3	7.5
1983	6.7	6.2	6.8	7.8	6.7	5.6	8.0
1984	7.1	6.8	7.0	8.2	7.1	7.8	9.0
1985	5.3	4.2	4.5	4.9	5.1	5.4	5.7
1986	3.6	3.5	3.3	3.7	3.9	4.6	4.4
1987	3.7	3.2	3.8	3.9	3.9	4.1	5.2
1988	3.8	3.1	4.0	4.0	3.6	4.6	5.6
1989	3.3	2.8	3.5	3.4	2.6	4.4	5.3
1990	4.3	3.5	4.5	4.1	3.7	5.4	5.7
1991	4.8	3.6	5.5	4.1	4.3	5.6	5.9
1992	5.7	4.0	6.5	4.8	4.8	6.7	8.5
1993	5.4	4.1	5.7	4.5	4.2	6.6	8.9
1994	5.1	4.1	5.4	4.3	4.1	7.1	6.8
1992							
Enero	4.9	3.6	5.8	4.0	3.6	5.5	6.1
Febrero	6.4	4.4	7.6	5.8	5.4	6.4	8.4
Marzo	6.1	4.0	7.1	5.2	6.2	7.2	8.5
Abril	5.9	4.0	6.4	5.6	5.9	6.0	9.4
Mayo	6.5	4.7	7.1	5.7	6.2	7.3	10.2
Junio b/
Julio b/
Agosto	5.9	4.0	6.7	4.5	..b/	6.1	9.3
Septiembre	5.7	3.8	6.6	4.4	6.7	6.3	8.6
Octubre	5.8	3.9	6.6	4.4	5.6	7.6	8.6
Noviembre	5.8	4.2	6.3	4.6	4.7	8.9	8.8
Diciembre	4.5	3.5	4.8	4.0	3.9	6.2	6.6
1993							
Enero	6.0	4.5	6.7	5.2	4.2	7.9	9.1
Febrero	5.8	3.9	6.6	5.4	4.5	7.2	8.6
Marzo	5.9	4.5	6.2	5.2	4.8	7.6	9.9
Abril	6.1	4.5	6.8	5.3	4.8	6.6	9.9
Mayo	5.9	3.7	6.0	4.2	4.8	6.5	10.0
Junio	5.4	3.7	5.4	3.8	4.8	5.6	9.1
Julio	5.2	4.1	5.5	4.2	4.1	6.1	9.6
Agosto	5.3	4.4	5.4	4.2	4.0	7.0	9.9
Septiembre	5.1	4.2	4.9	4.6	4.0	7.3	8.8
Octubre	4.9	3.9	5.5	3.8	3.6	5.4	7.9
Noviembre	4.7	3.8	5.1	3.9	2.9	6.1	8.2
Diciembre	4.4	3.9	4.6	3.6	3.3	6.1	6.0
1994							
Enero	5.5	4.6	5.9	5.1	4.2	7.3	7.5
Febrero	5.4	4.3	5.9	4.9	4.2	6.8	7.2
Marzo	5.9	4.7	6.4	5.0	4.4	7.8	8.5
Abril	5.4	4.4	5.5	4.3	4.5	7.5	8.7
Mayo	5.2	3.9	5.5	4.1	4.2	8.1	7.8
Junio	5.4	4.2	5.9	4.8	4.7	7.1	7.1
Julio	5.5	4.7	5.7	5.1	4.4	7.4	6.7
Agosto	5.5	4.7	5.8	4.9	4.6	6.9	6.9
Septiembre	5.1	3.7	5.8	3.9	4.3	6.9	6.4
Octubre	4.5	4.0	4.8	3.4	3.8	6.6	5.6
Noviembre	4.0	3.3	4.1	3.1	3.5	6.5	5.4
Diciembre	3.4	2.7	3.6	2.9	2.9	5.8	4.0
1995							
Enero	4.4	3.3	5.0	3.7	3.3	6.1	5.9
Febrero	4.3	3.5	4.6	3.5	3.7	5.9	5.4
Marzo	4.4	3.2	4.9	4.1	3.3	7.0	5.2
Abril	4.4	3.3	4.6	3.6	4.1	7.1	5.6
Mayo	4.5	3.3	4.8	3.6	4.5	7.1	5.9
Junio	4.6	3.2	5.1	3.6	4.8	6.9	5.7
Julio	4.8	3.5	5.2	4.1	5.0	6.8	6.5

FUENTE: Fundação Instituto de Geografia e Estatística (FIBGE); Encuesta mensual de empleo.

Nota: Edad mínima 15 años; período de referencia: semana.

a/ Ponderado por la fuerza de trabajo en cada area metropolitana.

b/ No publicados, resultados aún pendientes. (fuente IBGE).

Cuadro 11

BRASIL: COMERCIO EXTERIOR FOB
(millones de dólares)

	EXPORTACION					IMPORTACION					SALDO COMERCIAL				
	1991	1992	1993	1994	1995a/	1991	1992	1993	1994	1995a/	1991	1992	1993	1994	1995a/
Datos mensuales															
Enero	2929	2570	2868	2747	2981	1622	1662	1787	1767	3284	1307	908	1081	980	-303
Febrero	2270	2391	2947	2778	2952	1245	1529	1422	2032	4047	1025	862	1525	746	-1095
Marzo	2612	2901	3638	3351	3799	1463	1463	1997	2250	4734	1149	1438	1641	1101	-935
Abril	3024	2751	3110	3635	3394	1619	1505	2169	2158	3861	1405	1246	941	1477	-467
Mayo	2913	2999	3043	3862	4205	1577	1565	1587	2432	4895	1336	1434	1456	1430	-690
Junio	2310	2971	3238	3728	4120	1838	1656	2288	2498	4890	972	1315	950	1230	-770
Julio	2561	3464	3444	3730	4004	1789	1941	2745	2535	4002	772	1523	699	1195	2
Agosto	2306	3041	3532	4282		2153	1636	2375	2760		653	1405	1157	1522	
Septiembre	2070	3028	3445	4162		1672	1641	2230	2729		398	1387	1215	1433	
Octubre	2656	3292	3248	3842		2248	1998	2135	3198		408	1294	1113	644	
Noviembre	2458	3327	3212	3706		2000	1764	2010	4198		458	1563	1202	-492	
Diciembre	2514	3509	3413	3727		1809	2233	2809	4611		705	1276	604	-884	
Acumulado en el año															
Enero	2929	2570	2868	2747	2981	1622	1662	1787	1767	3284	1307	908	1081	980	-303
Febrero	5199	4961	5815	5525	5933	2867	3191	3209	3799	7331	2332	1770	2606	1726	-1398
Marzo	7811	7862	9453	8876	9732	4330	4654	5206	6049	12065	3481	3208	4247	2827	-2333
Abril	10835	10613	12563	12511	13126	5949	6159	7375	8207	15926	4886	4454	5188	4304	-2800
Mayo	13748	13612	15606	16373	17331	7526	7724	8962	10639	20821	6222	5888	6644	5734	-3490
Junio	16558	16583	18844	20101	21451	9364	9380	11250	13137	25711	7194	7203	7594	6964	-4260
Julio	19119	20047	22288	23831	25455	11153	11321	13995	15672	29713	7966	8726	8293	8159	-4258
Agosto	21925	23088	25820	28113		13306	12957	16370	18432		8619	10131	9450	9681	
Septiembre	23995	26116	29265	32275		14978	14598	18600	21161		9017	11518	10665	11114	
Octubre	26651	29408	32513	36117		17226	16596	20735	24359		9425	12812	11778	11758	
Noviembre	29109	32735	35725	39823		19226	18360	22745	28557		9883	14375	12980	11266	
Diciembre	31623	36244	39138	43550		21035	20593	25554	33168		10588	15651	13584	10382	

Fuente: Ministerio de Economía, Coordinadoría Intercambio Comercial del Departamento de Comercio Exterior (DECEX-CIC), desde abril 1990.

Nota: cifras incluyen las revisiones oficiales recientes.

a/ Cifras sujetas a revisión.

Cuadro 12

BRASIL: ESTRUCTURA DE LAS EXPORTACIONES, FOB

	(US\$ Millones)				
	Enero-Julio			Variación %	
	1994	1995	Variación %	94/93	93/92
BRUTOS	5943	6283	5.7	18.1	6.4
Café en grano	711	1220	71.6	108.4	9.7
Azúcar demerara	62	245	295.2	-11.5	16.4
Mineral de hierro	1258	1455	15.7	1.6	-5.2
Hojas de tabaco	331	394	19.0	-0.5	-13.3
Soya en grano y triturada	1086	625	-42.4	39.0	16.9
Harina de soya	1162	1042	-10.3	9.1	13.7
Carne de vacuno	191	110	-42.4	-1.3	-7.4
Carne de pollo	344	351	2.0	7.2	28.6
SEMIMANUFACTURADOS	3612	4696	30.0	26.6	5.6
Pasta química de madera	393	789	100.8	18.1	-3.3
Aluminio en bruto	556	650	16.9	7.0	-7.2
Óleo de soya en bruto	439	588	33.9	170.3	15.7
Cueros y pieles, excepto en bruto	290	314	8.3	15.8	3.4
Azúcar cristal	262	395	50.8	77.2	114.6
Arrabio	190	223	17.4	51.6	...
Acero de aleación	211	221	4.7	-3.6	0.3
Semimanufacturados de hierro/acero	610	703	15.2	-4.5	21.8
Madera serrada	159	192	20.8	43.2	48.3
MANUFACTURADOS	13930	13934	0.0	6.4	10.4
Jugo de naranja	491	556	13.2	19.2	-21.5
Cañados	995	877	-11.9	-15.9	32.0
Hilo-maquina	299	138	-53.8	-13.3	13.8
Laminados planos	651	614	-5.7	-4.9	-9.2
Chassis con motor para vehículos	190	129	-32.1	19.0	...
Café soluble	161	245	52.2	56.2	52.9
Partes y piezas para vehículos	614	695	13.2	13.1	22.5
Motores de pistón, partes y piezas	486	531	9.3	7.5	4.8
Vehículos de carga	338	297	-12.1	24.0	-17.7
Bombas, compresores y partes	345	408	18.3	16.7	23.7
Vehículos automóbiles de pasajeros	283	256	-9.5	-11.7	-21.7
Aparatos transmisores y receptores	264	254	-3.8	2.7	4.5
Neumáticos	250	253	1.2	10.7	12.6
Gasolina	246	41	-83.3	4.9	42.8
Máquinas para terraplenaje	254	211	-16.9	72.3	0.7
Cigarrillos	181	207	14.4	69.9	16.8

Fuente: SISCOMEX/MICT.

Cuadro 13

BRASIL: IMPORTACIONES POR CATEGORIAS DE USO
(US\$ Millones - 1995)

	Materias-primas y productos intermedios	Combustibles y Lubricantes	Bienes de Capital	Bienes de Consumo					TOTAL
				Total	No-durables	Durables			
						Total	Automoviles	Otros	
1988	5076	4133	4198	1198	326	...	14605
1989	6695	4429	4577	2562	358	...	18263
1990	6883	5569	5550	2665	422	...	20667
1991	7774	5074	5562	2632	534	...	21042
1992	7299	4970	5991	2183	876	...	20443
1993	9367	5166	8187	2746	1797	...	25466
1994	11797	5124	11973	4086	3161	...	32980
1995									
ENERO	1621	389	667	607	289	318	242	76	3284
FEBRERO	1883	347	883	934	330	604	464	141	4047
MARZO	2197	440	988	1109	481	628	459	168	4734
ABRIL	1770	352	1026	714	349	365	267	98	3861
MAIO	2291	532	1043	1028	447	581	399	182	4894
JUNHO	2157	639	987	1112	422	690	538	152	4895
JULHO	1856	446	934	766	422	344	137	207	4002
ENERO/JULHO	13775	3144	6528	6269	2740	3530	2505	1024	29717

Fuente: Receita Federal y Funcex.

Cuadro 14

BRASIL: BALANCE DE PAGOS

(Millones de dólares)

	1987	1988	1989	1990	1991	1992	1993	1994	1995 1er Semestre
Balanza comercial	11172	19184	16120	10753	10579	15239	19072	10390	-4267
Exportaciones	26224	33789	34383	31414	31620	35793	38783	43558	21449
Importaciones	15052	14605	18263	20661	21041	20554	25711	33168	25716
Servicios (neto)	-12678	-15103	-15331	-15369	-13542	-11339	-15362	-14437	-9179
Intereses	-8792	-9832	-9633	-9748	-8621	-7253	-8453	-6397	-4201
Otros a/	-3886	-5271	-5698	-5691	-4921	-4086	-6909	-8040	-4978
Transferencias unilaterales	70	94	244	834	1556	2243	1653	2596	2004
Entradas	163	132	265	876	1599	2315	1759	2752	-
Gastos	93	38	21	42	43	72	106	156	-
Transacciones corrientes	-1436	4175	1033	-3782	-1407	6143	-637	-1451	-11442
Capital	-746	3635	-3648	-4715	-4148	25271	9903	8666	5924
Inversiones (netas) a/	531	2269	125	0	170	2972	6179	8211	-1791
Brasileños	-333	-132	-148	-50	-99	67	-159	-1037	-994
Extranjeros	2925	5309	3788	3474	2125	13191	2568	9168	-847
Reinversiones	617	714	531	273	365	175	100	80	50
Amortizaciones	-13503	-15226	-33985	-8665	-7830	-8572	-9692	-10995	-7313
Pagadas	-3105	-7750	-5889	-8053	-7830	-7147	-8982	-10364	-7313
Atrasadas b/	-10398	-7476	-28096	-612	-	-1425	-710	-631	-
Préstamos y financiamientos	9343	9680	25972	-297	964	17577	11110	14052	14068
Corto plazo	152	-576	-1664	-1208	-3033	2602	154	1772	5636
Medio y largo plazos	9191	10256	27636	911	3997	14975	10956	12280	8432
Otros capitales	-326	1021	69	550	157	-139	-203	750	-
Obligaciones de la Aut. Monet.(incluye FMI)	-1146	-456	-852	-741	-590	-406	-495	-71	-39
Errores & omisiones	-805	-833	-776	-328	876	-1386	-862	-581	1236
Var. de activos corto plazo (-=aumento) c/	-1015	-1249	-887	-480	369	-14670	-8709	-7215	5518

Fuente: "Boletim do Banco Central".

a/ Incluye reinversiones de utilidades.

b/ En 1989, incluye US\$ 20.129 millones referentes a la consolidación en MYDFA.

c/ En 1994, incluye US\$ 615 millones de activos reclasificados.

Cuadro 15

BRASIL: RESERVAS INTERNACIONALES EN EL BANCO CENTRAL
(Balance en millones de dólares)

Período	Caja	Liquidez
Diciembre		
1985	7690	10482
1986	4585	6760
1987	4433	7458
1988	5359	9536
1989	7268	9679
1990	8751	9973
1991	8522	9406
1992	19008	23754
1993	25878	32211
1994	36471	38806
1992		
Enero	9682	11866
Febrero	11081	14378
Marzo	13741	17062
Abril	15162	18518
Mayo	16919	20512
Junio	18109	21703
Julio	18941	22705
Agosto	18932	23109
Septiembre	17682	21964
Octubre	19366	24124
Noviembre	19883	24481
Diciembre	19008	23754
1993		
Enero	18779	23313
Febrero	18493	22890
Marzo	17960	22309
Abril	17816	22737
Mayo	18661	23981
Junio	18814	24476
Julio	19619	25937
Agosto	20277	27088
Septiembre	20116	26948
Octubre	22229	29019
Noviembre	24290	31011
Diciembre	25878	32211
1994		
Enero	29138	35390
Febrero	30525	36542
Marzo	32395	38282
Abril	35082	38289
Mayo	38270	41408
Junio	40131	42881
Julio	40317	43090
Agosto	40204	42981
Septiembre	40873	43455
Octubre	40441	42845
Noviembre	39531	41937
Diciembre	36471	38806
1995		
Enero	35929	32278
Febrero	35750	37998
Marzo	31530	33742
Abril	29918	31887
Mayo	31664	33731
Junio	31492	33512
Julio	39780	41823
Agosto	45800	47900

Fuente: Banco Central/Depto. Económico-DEPEC. Informativo mensual.

Nota: Las Reservas Internacionales se refieren a los activos del Banco Central.

La columna señala los activos disponibles. La columna Liquidez se refiere al concepto de liquidez internacional considerado por el FMI.

Cuadro 16

BRASIL: TASA DE CAMBIO NOMINAL

Periodo	Cruzeiro Real por dolar	Variación Porcentual	
		Mensual	12 meses
Diciembre			
1989	0.01	54.18	1401.55
1990	0.17	17.52	1397.01
1991	1.07	27.18	528.48
1992	12.39	24.50	1059.01
1993	326.11	38.18	2532.57
1994	0.85	0.12	-
1991			
Octubre	0.65	38.73	503.10
Noviembre	0.84	30.29	480.75
Diciembre	1.07	27.18	528.48
1992			
Enero	1.32	23.45	499.48
Febrero	1.63	23.60	625.89
Marzo	1.99	21.90	732.04
Abril	2.40	20.53	819.00
Mayo	2.85	18.91	900.74
Junio	3.45	20.98	1003.93
Julio	4.20	21.99	1113.20
Agosto	5.13	22.03	1203.08
Septiembre	6.40	24.73	1276.55
Octubre	8.03	25.53	1145.56
Noviembre	9.95	23.85	1083.95
Diciembre	12.39	24.50	1059.01
1993			
Enero	15.72	26.90	1091.41
Febrero	19.86	26.32	1117.65
Marzo	25.12	26.50	1163.63
Abril	32.27	28.45	1246.69
Mayo	41.70	29.23	1363.62
Junio	54.34	30.31	1476.58
Julio	71.18	30.99	1592.91
Agosto	94.65	32.97	1744.67
Septiembre	128.07	35.31	1901.09
Octubre	174.00	35.86	2065.77
Noviembre	236.00	35.63	2271.88
Diciembre	326.11	38.18	2532.57
1994			
Enero	458.66	40.65	2817.68
Febrero	637.80	39.06	3111.80
Marzo	913.35	43.20	3535.80
Abril	1302.28	42.58	3935.82
Mayo	1875.27	44.00	4397.05
Junio	2750.00	46.65	4960.73

REALES POR DOLAR

Julio a/	0.94	-	-
Agosto	0.89	-5.43	-
Septiembre	0.85	-4.05	-
Octubre	0.85	-0.82	-
Noviembre	0.85	-0.12	-
Diciembre	0.85	0.12	-
1995			
Enero	0.84	-0.47	-
Febrero	0.85	1.19	-
Marzo	0.90	5.16	-
Abril	0.91	1.90	-
Mayo	0.91	-0.77	-
Junio	0.92	1.77	-
Julio	0.94	1.95	0.0
Agosto	0.95	1.06	6.9

FUENTE: Banco Central do Brasil.

a/ A partir de julio inclusive nueva unidad monetaria Real (R\$).

Cuadro 17

BRASIL: TASAS DE VARIACION DE LOS PRECIOS

(porcentajes)

INDICE	1994												1995							
	ENE.	FEB.	MAR.	ABR.	MAY.	JUN.	JUL.a/	AGO.	SEP.	OCT.	NOV.	DIC.	ENE.	FEB.	MAR.	ABR.	MAY.	JUN.	JUL.	AGO.
Precios al Consumidor – (INPC)																				
mensual	41.32	40.57	43.08	42.86	42.73	48.24	7.75	1.85	1.40	2.82	2.96	1.70	1.44	1.00	1.62	2.49	2.10	2.18	2.46	1.02
12 meses	2750.71	3111.19	3501.33	3896.01	4398.74	5015.39	4107.18	3112.64	2301.84	1741.31	1293.98	929.32	638.85	430.87	277.04	170.49	93.49	33.37	26.82	25.79
General de Precios – (IGP-DI)																				
mensual	42.19	42.41	44.83	42.46	40.95	46.58	5.47	3.40	1.55	2.55	2.47	0.57	1.36	1.15	1.81	2.30	0.40	2.62	2.24	1.29
12 meses	3001.79	3391.63	3856.60	4296.36	4584.86	5153.27	4098.71	3151.30	2310.18	1728.94	1268.37	910.26	620.16	411.51	259.57	158.21	83.92	28.76	24.82	22.27
Precios al Mayor – (IPA-DI)																				
mensual	41.28	43.23	43.65	40.20	38.47	45.50	11.26	4.40	1.79	2.71	2.18	0.17	0.87	0.58	1.08	1.99	-2.03	1.55	2.24	1.73
12 meses	2954.96	3366.38	3787.77	4147.70	4353.88	4873.44	4082.82	3174.98	2328.86	1747.50	1282.78	920.58	628.67	411.69	260.05	161.92	85.32	29.34	18.85	15.81
Precios al por mayor Industria de Transformación																				
mensual	40.20	42.23	41.79	41.78	39.82	45.54	...	-0.02	-0.14	0.20	0.94	1.08	1.11	0.87	1.02	1.95	1.21	1.52	1.28	0.50
12 meses	2947.67	3287.80	3553.18	3932.92	4238.90	4744.15
Precios al por mayor Productos Agrícolas																				
mensual	45.57	45.65	48.94	38.88	38.23	48.17	...	13.36	5.21	5.99	2.00	-2.83	0.78	0.23	2.23	1.88	-7.64	0.55	3.38	4.64
12 meses	2872.05	3456.06	3971.96	4390.21	4464.51	5168.54
Costo de Vida- Brasil																				
mensual	42.67	41.98	43.47	45.57	42.57	32.45	8.10	2.80	1.46	2.65	3.11	1.11	1.63	1.97	2.74	2.90	2.21	4.39	2.63	0.74
12 meses	3099.28	3437.37	3937.45	4405.07	4842.95	4829.18	3975.61	2981.71	2207.87	1845.14	1210.38	862.04	585.31	392.19	252.46	149.14	78.61	40.77	33.65	31.23
Nacional de Construcción – (INCC)																				
mensual	45.93	39.14	55.71	54.20	45.60	44.74	3.58	0.14	0.38	1.32	2.36	1.32	3.50	2.09	3.30	2.30	8.77	3.12	1.09	0.62
12 meses	2952.53	3364.35	3967.82	5071.98	5255.90	5997.80	4623.02	3582.94	2538.97	1894.93	1375.44	1024.08	697.25	484.96	288.07	157.45	92.33	37.03	33.73	34.37
Costo de Vida-São Paulo – (ICV-SP)																				
mensual	40.30	38.19	41.94	46.22	45.10	50.75	6.95	1.95	0.82	3.17	3.02	1.25	0.80	1.32	1.92	2.64	1.97	2.66	3.72	1.43
12 meses	2752.90	3051.41	3473.92	3959.17	4460.84	5167.34	4203.93	3175.26	2362.06	1778.36	1324.53	941.25	648.10	448.50	293.85	176.47	94.29	32.31	28.31	27.66
Costo de Vida-Distrito Federal																				
mensual	42.05	43.02	45.50	49.81	48.65	50.88	6.07	1.46	0.50	3.05	2.94	2.05	0.25	1.39	1.75	2.95	3.17	2.06	1.61	0.40
12 meses	2960.97	3437.32	3913.38	4482.14	5039.86	5791.43	4608.38	3518.18	2562.15	2015.49	1500.18	1121.24	791.30	560.97	392.29	269.58	187.10	126.56	121.24	119.97

Fuente: 1) Fundação Instituto Brasileiro de Geografia e Estatística (FIBGE).

. Índice Nacional de Precios al Consumidor (INPC).

2) Fundação Getúlio Vargas (FGV)

. Índice General de Precios en su concepto de disponibilidad interna (IGP-DI).

. Índice de Precios al por mayor en su concepto de disponibilidad interna (IPA-DI).

. Costo de Vida – Brasil.

. Índice Nacional de Construcción (INCC).

3) Fundação de Pesquisas Econômicas da Universidade de São Paulo (FIPE).

. Índice de Costo de Vida de São Paulo.

4) Companhia do Desenvolvimento do Planalto Central (CODEPLAN).

. Índice de Costo de Vida de Distrito Federal.

a/ A partir de julio inclusive, variaciones en relación a la nueva moneda Real (R\$).

VARIACION MENSUAL Y TRIMESTRAL ANUALIZADA DE LOS PRINCIPALES INDICES DE PRECIOS

	Índice General de Precios (responsabilidad interna) a/		Índice de Precios al por Mayor (disponibilidad interna)		Índice Nacional de Precios al consumidor b/	
	IGP-DI		IPA-DI		INPC	
	Mensual	Trimestral Anualizada c/	Mensual	Trimestral Anualizada c/	Mensual	Trimestral Anualizada c/
1991						
Abril	3.74	298.0	9.04	312.1	5.01	296.4
Mayo	3.53	138.3	5.45	133.3	6.68	146.0
Junio	9.86	162.3	8.77	144.7	10.83	137.6
Julio	12.33	204.0	12.45	176.7	12.14	209.0
Agosto	15.49	320.0	15.60	299.7	15.60	326.1
Septiembre	16.19	425.5	15.17	402.4	15.60	404.3
Octubre	25.85	713.3	27.34	726.1	21.08	585.4
Noviembre	25.76	1043.6	25.52	1048.3	26.68	888.4
Diciembre	22.14	1296.4	21.50	1322.4	24.15	1214.9
1992						
Enero	26.84	1340.9	27.11	1312.1	25.92	1438.1
Febrero	24.79	1296.9	25.48	1310.3	24.48	1334.0
Marzo	20.70	1232.2	19.67	1227.3	21.62	1220.7
Abril	18.54	916.3	17.80	879.1	20.84	1020.1
Mayo	22.45	842.2	21.23	753.0	24.50	1020.8
Junio	21.42	864.8	20.90	788.6	20.85	992.7
Julio	21.69	971.6	22.19	928.7	22.08	1038.3
Agosto	25.54	1083.9	27.40	1154.7	22.38	962.7
Septiembre	27.37	1333.6	27.17	1435.9	23.98	1077.1
Octubre	24.94	1493.0	24.83	1573.0	26.07	1238.7
Noviembre	24.22	1427.0	24.43	1422.4	22.89	1261.2
Diciembre	23.70	1258.5	23.78	1266.4	27.89	1441.2
1993						
Enero	28.77	1432.9	26.69	1349.7	28.77	1577.5
Febrero	26.51	1549.1	26.23	1435.4	24.79	1683.7
Marzo	27.81	1779.4	28.08	1660.1	27.58	1666.5
Abril	28.21	1746.9	28.32	1752.5	28.75	1665.4
Mayo	32.27	2106.9	32.06	2119.2	26.78	1780.7
Junio	30.72	2314.9	30.30	2277.1	30.37	1950.7
Julio	31.96	2610.1	32.29	2585.2	31.01	2098.5
Agosto	33.53	2714.8	33.34	2690.8	33.38	2593.3
Septiembre	36.99	3295.0	37.25	3335.6	35.69	3060.6
Octubre	35.14	3634.3	35.03	3629.2	34.12	3371.6
Noviembre	36.96	4033.0	36.52	3997.8	36.00	3652.5
Diciembre	36.22	3940.9	35.72	3818.2	37.73	3883.3
1994						
Enero	42.19	4852.4	41.28	4595.5	41.32	4810.0
Febrero	42.41	5689.0	43.23	5689.0	40.57	5504.0
Marzo	44.83	7297.3	43.65	7039.7	43.08	6426.8
Abril	42.46	7353.6	40.20	6823.9	42.86	6716.0
Mayo	40.95	7052.6	38.47	5948.4	42.73	7144.7
Junio	46.58	7404.7	45.50	6266.0	48.24	8247.7
Julio d/	5.47	2154.6	4.41	1858.1	7.75	2601.4
Agosto	3.34	551.5	4.40	532.7	1.85	600.4
Septiembre	1.55	50.1	1.79	51.6	1.40	53.3
Octubre	2.58	34.3	2.71	41.9	2.82	27.1
Noviembre	2.47	29.8	2.18	30.2	2.96	32.8
Diciembre	0.57	24.9	0.17	22.1	1.70	34.4
1995						
Enero	1.36	19.0	0.87	13.6	1.44	27.3
Febrero	1.15	13.0	0.58	6.7	1.01	17.9
Marzo	1.81	18.7	1.08	10.6	1.62	17.5
Abril	2.30	23.2	1.99	15.6	2.49	22.5
Mayo	0.40	19.6	-2.03	4.1	2.10	27.9
Junio	2.62	23.4	1.55	6.0	2.18	30.7
Julio	2.24	23.1	2.24	7.0	2.46	30.6
Agosto	1.29	27.5	1.73	24.5	1.02	25.1

FUENTE: CEPAL, en base a datos de Fundação Getúlio Vargas (FGV) y Fundação Instituto Brasileiro de Geografia y Estadística (FIBGE).

a/ El IGP-DI es el promedio ponderado del índice de precios al por mayor (60%) del índice de Costo de Vida en Ro de Janeiro (30%) y del Costo de la construcción civil (10%).

b/ El INPC, en su concepto restringido, es el promedio de los índices de precios al consumidor de las áreas metropolitanas.

c/ Estimación anual basada en el trimestre que termina en el mes indicado.

d/ Inflación en relación a la nueva moneda Real (R\$).

Cuadro 19

BRASIL: EVOLUCION DE LA TASA DE CAMBIO REAL
(Base: 1990=100)

Periodo	Tasa de cambio (promedio mes)		Indice de precios al por mayor, productos manufacturados		Tasa de cambio real (2)x(4):(3) (5)
	Real por dólar (1)	índice (2)	Brasil (3)	Estados	
				Unidos (4)	
1990	0.00	100.0	100.0	100.0	100.0
1991	0.00	601.6	416.6	100.6	145.3
1992	0.00	6690.8	5004.0	101.4	135.6
1993	0.03	131218.4	109459.0	102.5	122.9
1994	0.64	2605338.3	2304859.5	103.7	118.1
1993					
I	0.01	26900.2	21157.1	102.5	130.9
II	0.01	56315.1	46042.3	102.9	125.9
III	0.03	126937.6	105926.7	102.3	122.7
IV	0.08	314720.5	264710.0	102.4	121.8
1994					
I	0.21	837959.1	729580.0	102.8	118.3
II	0.61	2468282.9	2083306.1	103.4	122.3
III	0.90	3663629.5	3155783.7	104.0	120.7
IV	0.85	3451481.7	3250768.1	104.4	110.9
1993					
Enero	0.01	20857.5	16020.4	102.2	133.1
Febrero	0.01	26509.0	20498.1	102.5	132.6
Marzo	0.01	33334.3	26952.9	102.7	127.0
Abril	0.01	42620.9	34615.6	102.8	126.6
Mayo	0.01	54950.7	44986.5	103.0	125.8
Junio	0.02	71373.6	58524.9	102.8	125.4
Julio	0.02	93122.5	77153.3	102.7	124.0
Agosto	0.03	122749.0	102783.7	102.2	122.1
Septiembre	0.04	164941.2	137843.2	102.1	122.2
Octubre	0.05	224357.4	187976.0	102.5	122.3
Noviembre	0.07	305314.8	257150.0	102.3	121.5
Diciembre	0.10	414489.3	349004.0	102.3	121.5
1994					
Enero	0.14	579846.0	493072.8	102.6	120.7
Febrero	0.19	794486.1	701297.5	102.6	116.2
Marzo	0.28	1139545.3	994369.7	103.1	118.2
Abril	0.40	1646089.0	1409817.4	103.2	120.5
Mayo	0.58	2352140.6	1971206.7	103.5	123.5
Junio	0.84	3406619.1	2868894.2	103.6	123.0
Julio	0.93	3794182.0	3155783.7	103.7	124.7
Agosto	0.90	3667709.3	3155783.7	104.3	121.2
Septiembre	0.87	3528997.2	3155783.7	104.0	116.3
Octubre	0.85	3451481.7	3218899.4	104.0	111.5
Noviembre	0.84	3435162.6	3249157.0	104.5	110.5
Diciembre	0.85	3467800.8	3284247.9	104.8	110.7
1995					
Enero	0.85	3455561.5	3320703.1	105.5	109.8
Febrero	0.84	3431082.9	3349593.2
Marzo	0.89	3626911.6	3383759.0
Abril	0.91	3712586.7	3449742.3
Mayo	0.90	3671789.0	3491484.2
Junio	0.91	3712586.7	3544554.8
Julio	0.93	3794182.0	3589925.1
Agosto	0.94	3834979.7	3607874.7

Fuente: Fondo Monetario Internacional, "Estatísticas Financeiras Internacionais" y Fundação Getúlio Vargas, "Conjuntura Econômica".

IBRE/FGV: Índice de Precios al por Mayor, industria de transformación.

Cuadro 20

BRASIL: TASAS DE INTERES MENSUALES Y INFLACION
(Tasas promedio mensuales en porcentaje)

	Tasas de captación			Tasa de Referencia del Banco Central (TR)	Tasas de aplicación		Tasa de inflación a/
	Operaciones mercado abierto	Certificado de depósito	Depósitos de ahorros		Capital de giro	Credito al consumidor	
Diciembre							
1990	22.84	22.11	19.99	-	24.00	34.00	19.14
1991	31.16	28.40	29.06	28.42	35.20	35.40	24.15
1992	26.40	25.91	24.57	23.95	29.00	32.50	27.89
1993	40.41	39.80	37.48	36.80	46.50	70.20	37.73
1994	5.00	4.80	3.39	2.87	6.40	9.20	1.70
1992							
Enero	26.66	28.90	26.11	25.48	31.00	41.50	25.92
Febrero	28.76	29.56	26.24	25.61	32.00	39.10	24.48
Marzo	26.86	30.15	24.89	24.27	33.00	35.40	21.62
Abril	23.92	22.94	21.69	21.08	26.00	34.00	20.84
Mayo	22.99	23.95	20.40	19.81	26.50	30.00	20.50
Junio	24.28	24.05	21.66	21.05	26.00	35.40	20.85
Julio	26.26	24.03	24.31	23.69	27.00	37.00	22.08
Agosto	25.66	26.00	23.84	23.22	29.00	35.40	22.38
Septiembre	27.65	27.66	26.01	25.38	30.50	32.00	23.98
Octubre	28.50	28.17	25.70	25.07	31.00	33.60	26.07
Noviembre	26.40	26.40	23.91	23.29	32.00	32.00	22.89
Diciembre	26.40	25.91	24.57	23.95	29.00	32.50	27.89
1993							
Enero	29.10	28.51	27.39	26.76	35.00	35.40	28.77
Febrero	28.80	28.91	27.03	26.40	35.00	36.10	24.79
Marzo	28.90	28.36	26.44	25.81	36.00	37.20	27.58
Abril	30.70	30.54	28.86	28.22	37.10	39.80	28.75
Mayo	31.20	30.90	29.32	28.68	38.20	40.70	26.78
Junio	32.10	31.91	30.73	30.08	38.90	42.20	30.37
Julio	33.93	32.90	31.02	30.37	40.00	39.10	31.01
Agosto	34.64	34.48	34.01	33.34	40.00	42.50	33.38
Septiembre	37.23	35.67	35.29	36.53	40.50	40.50	35.63
Octubre	38.40	36.88	37.21	36.54	40.00	40.00	34.12
Noviembre	38.39	36.63	36.84	36.16	42.00	40.00	36.00
Diciembre	40.41	39.80	37.48	36.80	46.50	70.20	37.73
1994							
Enero	41.72	42.59	42.15	41.44	49.00	66.10	41.32
Febrero	47.00	54.00	40.56	39.86	51.00	65.00	40.57
Marzo	48.00	50.20	42.56	41.85	53.00	70.00	43.08
Abril	46.00	45.24	46.69	45.97	56.00	68.00	42.86
Mayo	54.33	54.36	47.17	46.44	55.00	63.00	42.73
Junio	50.84	50.53	47.61	46.88	52.00	64.50	48.24
Julio d/	8.90	9.10	5.55	5.03	8.60	12.50	7.75
Agosto	5.40	5.30	2.64	2.13	5.00	5.40	1.85
Septiembre	3.95	3.88	2.95	2.44	4.70	5.80	1.40
Octubre	...	2.77	3.07	2.56	5.30	6.80	2.82
Noviembre	6.10	5.90	3.44	2.92	6.99	9.70	2.96
Diciembre	5.00	4.80	3.39	2.87	6.40	9.20	1.70
1995							
Enero	4.70	4.07	2.61	2.10	7.00	8.50	1.44
Febrero	3.89	3.17	2.36	1.85	7.00	8.10	1.01
Marzo	4.80	3.89	2.81	2.30	8.00	7.40	1.62
Abril	4.62	4.26	3.98	3.47	6.80	8.90	2.49
Mayo	3.70	5.77	3.76	3.24	6.30	7.50	2.10
Junio	3.80	4.13	3.40	2.88	5.80	7.10	2.18
Julio	3.40	3.90	3.51	2.99	5.80	7.10	2.46
Agosto	3.12	2.60	1.02
Septiembre	2.45	1.94

Fuente: CEPAL, sobre la base de datos de publicaciones financieras.

a/ 1985: Índice General de Precios en el concepto de disponibilidad interna ;

1986: Índice Nacional de Precios al Consumidor en su concepto amplio (enero y febrero) e Índice de Precios al Consumidor, Febrero adelante.

1987: Índice de Precios al Consumidor (IPC) hasta mayo inclusive; junio adelante Índice Nacional de Precios al Consumidor-INPC.

1988 y 1989 (hasta julio): Índice Nacional de Precios al Consumidor (INPC); 1989 - agosto: IPC; 1989 sep-dic. y 1990 - INPC.

b/ Tasa promedio aritmética de las financieras de São Paulo y Rio de Janeiro, en la última semana del mes.

c/ Incluye sólo 2 semanas; últimas dos semanas no hubo transacciones.

d/ Tasas en relación a la nueva moneda Real (R\$).

BRASIL: MEDIOS DE PAGO Y BASE MONETARIA

PERIODO	MEDIOS DE PAGO a/			BASE MONETARIA b/		
	Saldo	Variación	Variación	Saldo	Variación	Variación
	a fin de cada mes	en relación a diciembre del año anterior (%)	en relación al mismo mes del año anterior (%)	a fin de cada mes	en relación a diciembre del año anterior (%)	en relación al mismo mes del año anterior (%)
Saldo en millones de cruzeiros reales						
1991						
Septiembre	6139	143.1	305.2	3210	98.0	248.4
Octubre	5921	134.4	292.2	3479	114.6	278.2
Noviembre	7302	189.1	308.7	4446	174.2	333.3
Diciembre	10749	325.6	325.6	6342	291.2	291.2
1992						
Enero	10644	-1.0	397.7	5723	-9.8	337.2
Febrero	13313	23.8	312.0	8145	28.4	349.5
Marzo	13805	28.4	301.2	8376	32.1	313.9
Abril	17653	64.2	404.3	11041	74.1	444.7
Mayo	20740	92.9	449.1	12100	90.8	437.9
Junio	26630	147.7	503.7	13901	119.2	461.7
Julio	29881	178.0	588.3	16743	164.0	551.1
Agosto	38653	259.6	676.0	20404	221.7	625.6
Septiembre	46577	333.3	658.7	25461	301.5	693.2
Octubre	57087	431.1	864.1	32047	405.3	821.3
Noviembre	80600	649.8	1003.8	42500	570.1	855.9
Diciembre	109489	918.6	918.6	69275	992.3	992.3
1993						
Enero	104930	-4.2	885.8	63437	-8.4	1008.4
Febrero	145208	32.6	990.8	77071	11.3	846.2
Marzo	162025	48.0	1073.7	93649	35.2	1018.1
Abril	220093	101.0	1146.8	117291	69.3	962.3
Mayo	275663	151.8	1229.1	147360	112.7	1117.9
Junio	345955	216.0	1199.1	175948	154.0	1165.7
Julio	452466	313.3	1414.2	242139	249.5	1346.2
Agosto	565347	416.4	1362.6	303610	338.3	1388.0
Septiembre	723233	560.6	1452.8	382364	452.0	1401.7
Octubre	962174	778.8	1585.4	559485	707.6	1645.8
Noviembre	1495853	1266.2	1755.9	788618	1038.4	1755.6
Diciembre	2389165	2082.1	2082.1	1421006	1951.3	1951.3
Saldo en millones de reales (R\$)						
1994						
Enero	1002	15.3	...	568	9.9	...
Febrero	1556	79.0	...	774	49.8	...
Marzo	1916	120.5	...	1035	100.2	...
Abril	2851	228.2	...	1562	202.4	...
Mayo	4243	388.3	...	2284	342.0	...
Junio	7681	784.1	...	3175	514.4	...
Julio	11194	1188.5	...	7534	1358.0	...
Agosto	13331	1434.4	...	9414	1721.8	...
Septiembre	16383	1785.7	...	12788	2374.8	...
Octubre	16958	1851.9	...	12999	2415.6	...
Noviembre	18128	1986.6	...	13256	2465.4	...
Diciembre	23081	2556.7	...	17685	3322.5	...
1995 c/						
Enero	18608	-19.4	1757.5	16737	-5.4	2846.9
Febrero	20100	-12.9	1192.2	15821	-10.5	1944.0
Marzo	17523	-24.1	814.6	15582	-11.9	1406.1
Abril d/	17051	-26.1	498.1	14535	-17.8	830.3
Mayo d/	17130	-25.8	303.8	14433	-18.4	532.0
Junio d/	17722	-23.2	130.7	14666	-17.1	362.0
Julio d/	18612	-19.4	66.3	15382	-13.0	104.2

Fuente: Banco Central do Brasil.

a/ Se define como la suma de los pasivos monetarios de la autoridad monetaria: papel moneda en circulación y los depósitos a la vista del Banco Central, los Bancos comerciales y otras instituciones. Autoridad monetaria se refiere sólo al Banco Central.

b/ Se define como el papel moneda en circulación (papel moneda emitido menos moneda en la caja fuerte del Banco Central), mas las reservas bancarias (recogimientos compulsorios en especie del Banco de Brasil, Bancos Comerciales y de la Caja Económica). Hasta febrero de 1986 incluye los depósitos voluntarios de los Bancos Comerciales que a partir de marzo de 1986 fueron incorporados a las reservas bancarias.

c/ Preliminar.

d/ Media de los saldos diarios.

Cuadro 22

BRASIL: RESULTADO FINANCIERO DEL TESORO NACIONAL

(valores en millones de Reales) a/

ESPECIFICACION	(Enero-Junio)		(Enero-Diciembre)	
	1994	1995	1993	1994
A. INGRESOS TOTALES	36485	42718	49200	65534
Impuestos	34720	41428	46991	62795
Otros ingresos	1765	1290	2209	2739
B. GASTOS TOTALES	39038	43918	50490	64578
Sueldos y Contribuciones	16331	16470	18386	25176
Transf. a estados y municipios	7299	9602	12296	12330
Encargos reales de la deuda pública	3719	3720		
Otros b/	15408	17846	19808	27072
C. RESULTADO DE CAJA	-2553	-1200	-1290	956

FUENTE: Secretaria Nacional da Fazenda, Departamento do Tesouro Nacional.

a/ Deflactor INPC - IBGE.

b/ Incluye variación de depósitos en el Banco do Brasil (conta suprimido).

FUENTES

01. Banco Central do Brasil (BACEN); Departamento Econômico Brasil Programa Econômico: Ajustamento Interno e Externo (publicación trimestral).
 - "Informativo Mensal".
 - "Boletim Mensal".
 - "Relatório Anual".
02. Ministério de Economia, Fazenda e Planejamento (MEFP).
 - Secretaria Nacional de Economia.
 - Departamento de Comércio Exterior (DECEX).
 - Brasil Exportação.
 - Fundação Instituto Brasileiro de Geografia e Estatística (FIBGE).
 - Comissão Especial de Planejamento, Controle e Avaliação das Estatísticas Agropecuárias (CEPAGRO), "Levantamento Sistemático da Produção Agrícola" (mensual).
 - "Indicadores IBGE" (mensual): Para informaciones sobre desempleo, precios y producción industrial.
03. Faculdade de Economia e Administração da Universidade de São Paulo, Fundação Instituto de Pesquisas Econômicas (FIPE)
 - "Informações FIPE" (mensual).
04. Federação das Indústrias do Estado de São Paulo (FIESP).
 - Departamento de Economia.
 - "Levantamento de Conjuntura - Índices FIESP" (mensual).
05. Fundo Monetário Internacional (FMI).
 - "International Finance Statistics (IFS)".
 - "Balance of Payments Yearbook".
06. Fundação Centro de Estudos do Comércio Exterior (FUNCEX), Superintendência de Estudos e Pesquisas, Coordenação de Estudos Conjunturais (SECS).
 - "Balança Comercial e outros Indicadores Conjunturais" (mensual).
07. Fundação Getúlio Vargas (FGV), Instituto Brasileiro de Economia (IBRE).
 - "Conjuntura Econômica" (mensual).
 - "Agroanálisis" (mensual).
08. Ministério do Trabalho e Previdência.
 - Secretaria Nacional do Trabalho.
 - Estatística mensal de emprego e salário.
09. Secretaria de Economia e Planejamento do Estado de São Paulo.
 - "Análise de Conjuntura Econômica".

NACIONES UNIDAS
COMISION ECONOMICA
PARA AMERICA LATINA Y EL CARIBE

CEPAL
BRASILIA

SBS EDIFICIO BNDES 17o - 70.076-900 Brasilia DF - Brasil
Caja postal 08.751 - 71.609-971 Brasilia DF - Brasil
Telefonos: (55-61) 321-3232/5494
Fax: (55-61) 321-4247
Internet: cepal@cr-df.rnp.br

•
•

•
•
•