

Documento Interno  
para discusión  
No.LC/BRS/R.49/Add 10-11  
Octubre/Noviembre 1995  
Original: Español

**CEPAL**

COMISION ECONOMICA PARA AMERICA LATINA Y EL CARIBE  
OFICINA EN BRASILIA

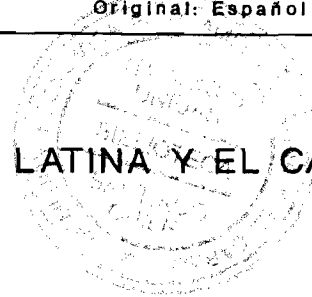

**EVOLUCION  
DE LA  
ECONOMIA  
BRASILEÑA**

Informe Estadístico Octubre/Noviembre 1995



900010110 - BIBLIOTECA CEPAL

El presente informe estadístico incluye las informaciones disponibles hasta la segunda semana del mes de Diciembre.

144396

## INDICE

### Brasil: Evolución de los principales indicadores económicos

- 01.Brasil: Producción agropecuaria.
- 02.Brasil: Nivel de actividad de la industria manufacturera.
- 03.Brasil: Producción manufacturera por ramas industriales.
- 04.Brasil: Producción industrial según categorías de uso.
- 05.Brasil: Producción industrial, grado utilización capacidad instalada
- 06.Brasil: Indicadores del nivel de consumo.
- 07.Brasil: Evolución del salario-mínimo real.
- 08.Brasil: Personal ocupado y salario real en el sector manufacturero Estado de Sao Paulo.
- 09.Brasil: Índice mensual de empleo total y por sectores de actividad.
- 10.Brasil: Tasas de desempleo en las principales areas metropolitanas
- 11.Brasil: Comércio exterior, FOB.
- 12.Brasil: Estructura de las exportaciones, FOB.
- 13.Brasil: Importaciones por categorías de uso.
- 14.Brasil: Balance de pagos.
- 15.Brasil: Reservas internacionales en el Banco Central.
- 16.Brasil: Tasa de Cambio Nominal.
- 17.Brasil: Tasas de variación de los precios.
- 18.Brasil: Variación mensual y trimestral anualizada de los principales indices de precios.
- 19.Brasil: Evolución de la tasa de cambio real.
- 20.Brasil: Tasas de intereses mensuales y inflación
- 21.Brasil: Medios de Pago y Base Monetaria.
- 22.Brasil: Resultado Financiero del Tesoro Nacional.

# GRAFICOS

*Grafico 1 - Sao Paulo: Produccion Industrial & Utilizacion de la Capacidad Instalada*

*Grafico 2 - Sao Paulo: Personal Ocupado, Masa Salarial y Salario Real Medio*

*Grafico 3 - Brasil: Indica Mensual de Empleo*

*Grafico 4 - Brasil: Tasa de Inflacion Oficial e Interes de Credito al Consumidor*

*Grafico 5 - Brasil: Comercio Exterior*

Gráfico 1

## PRODUCCION INDUSTRIAL & UTILIZACION CAPACIDAD INSTALADA

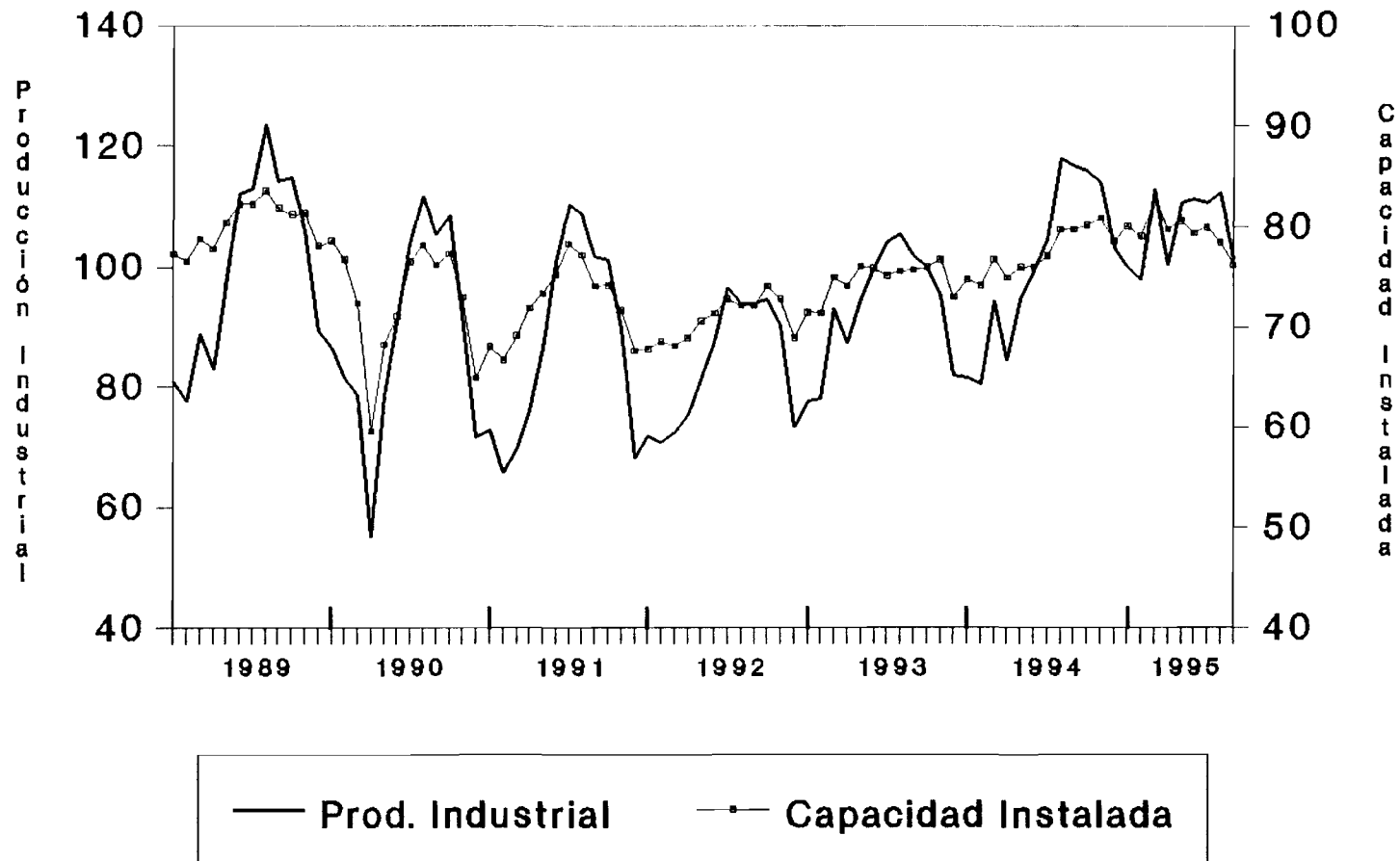

Fuente: Cuadros 2 y 5

Grafico 2

## PERSONAL OCUPADO, MASA SALARIAL Y SALARIO REAL MEDIO

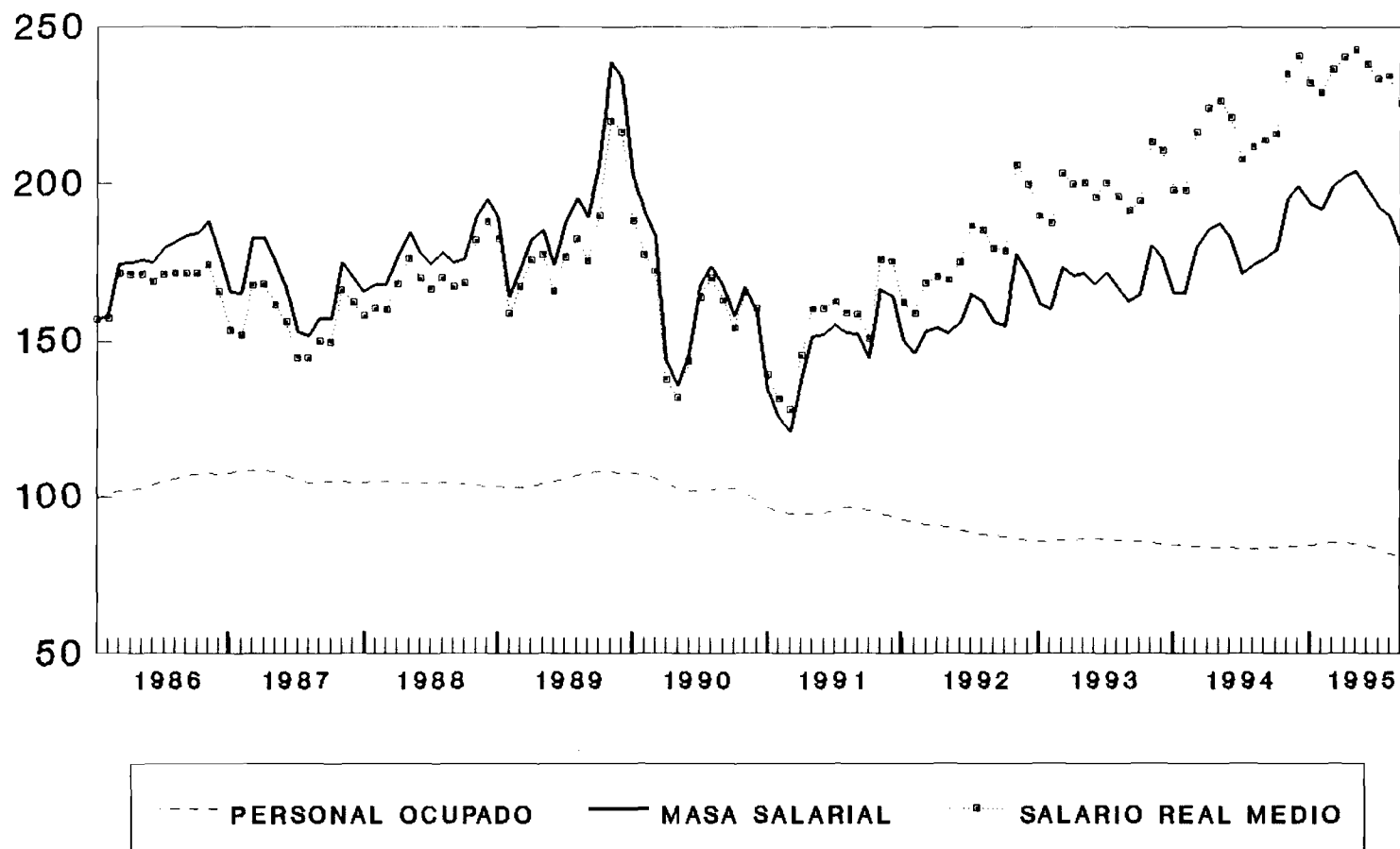

Fuente: Cuadro 8

Gráfico 3

BRASIL: INDICE MENSUAL DE EMPLEO

(diciembre 1994=100)

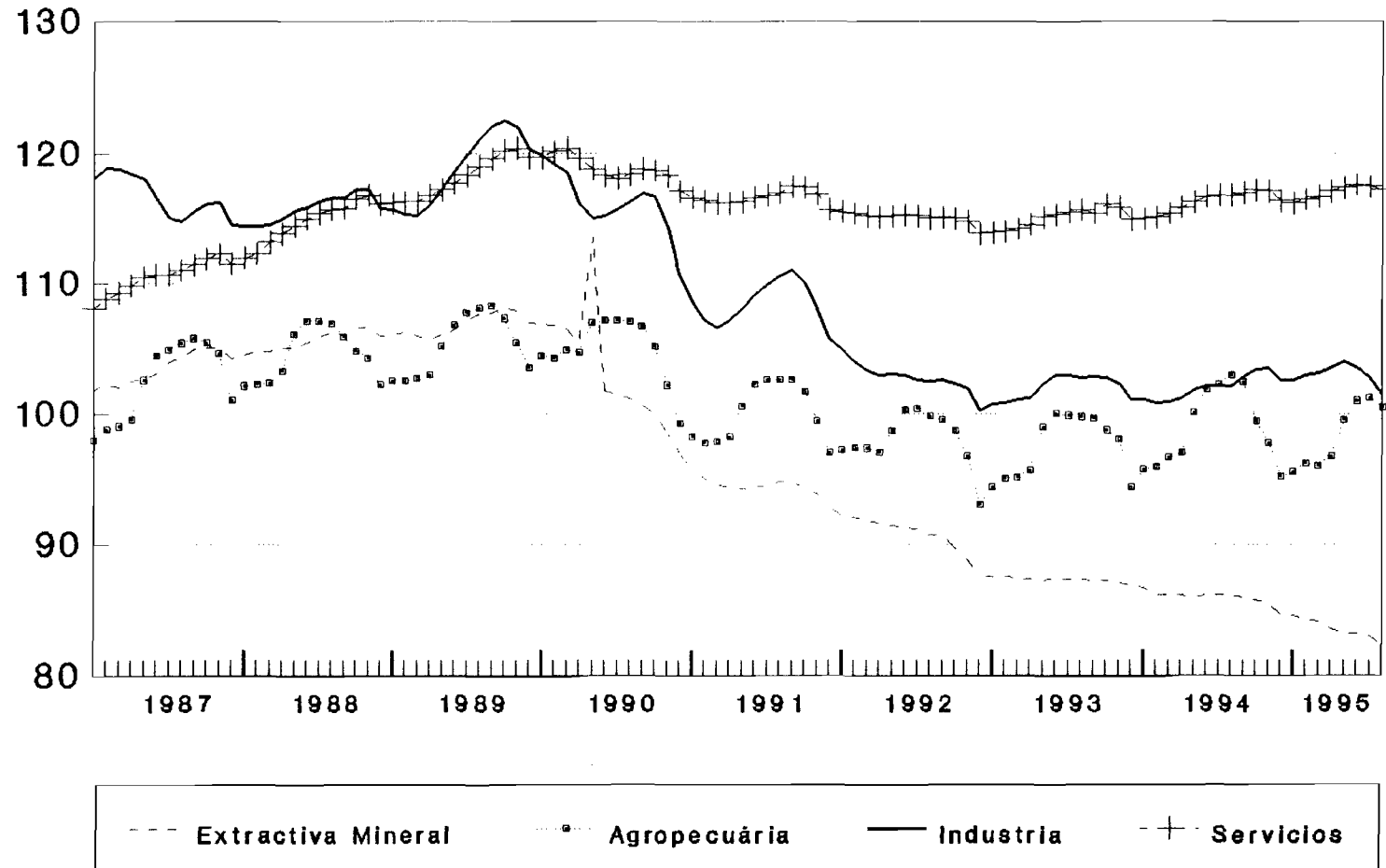

Fuente: Cuadro 9

Gráfico 4

## Tasa Inflación Oficial e Interés de Crédito al Consumidor

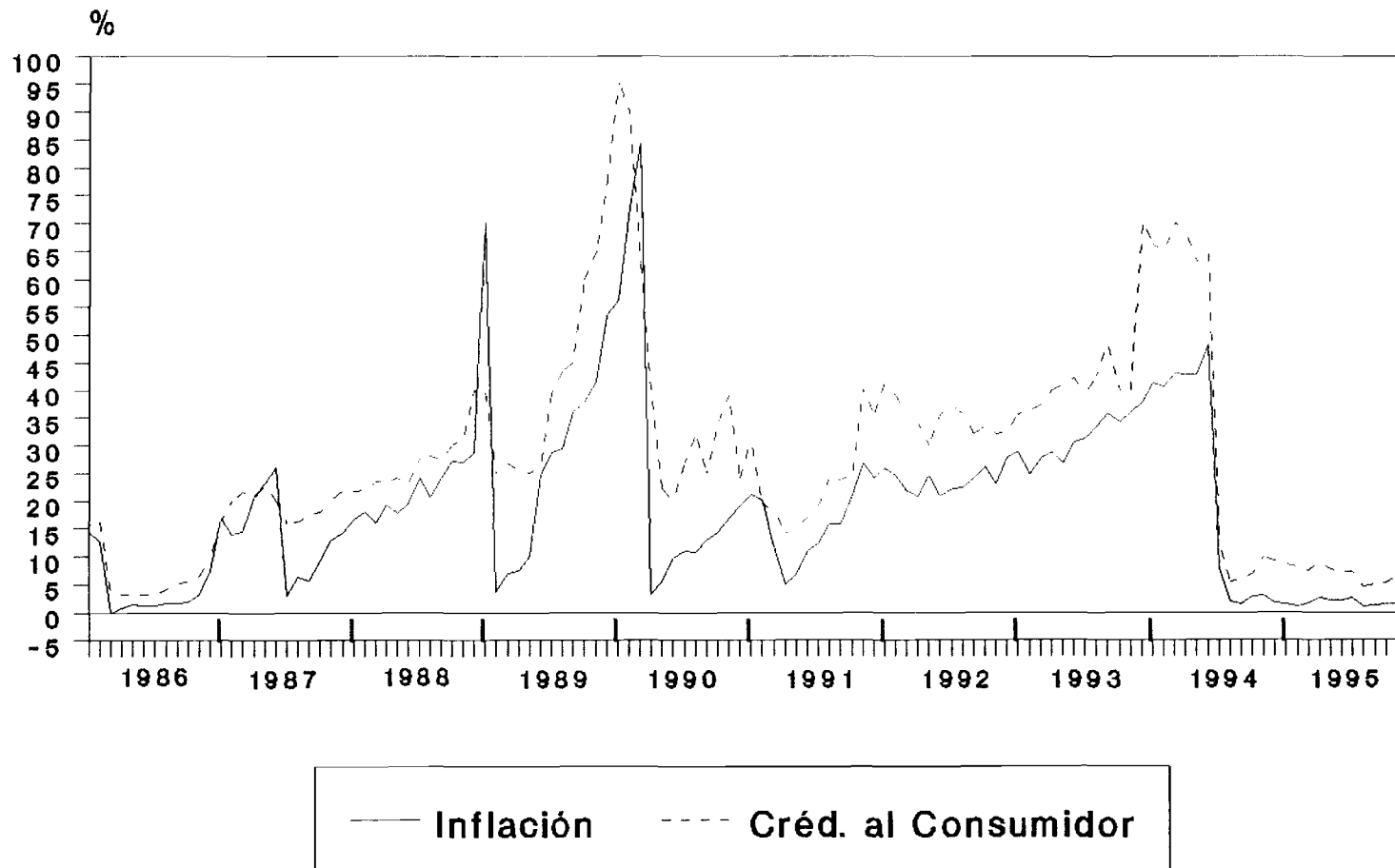

Fuente: Cuadro 20

Gráfico 5

# COMERCIO EXTERIOR

(Millones de dólares - FOB)

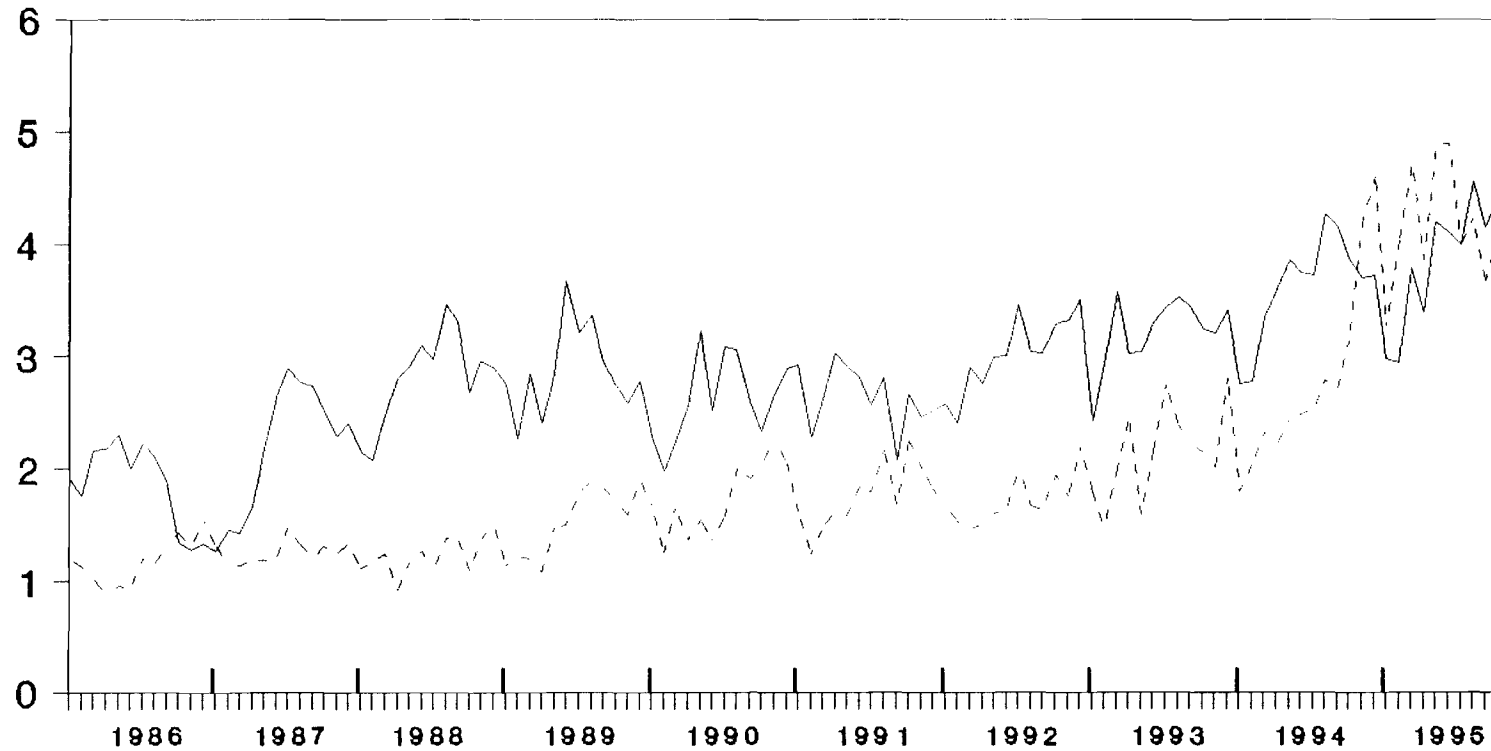

— Exportación    - - - Importación

Fuente: Cuadro 11



CUADROS

Cuadro 1

## BRASIL: PRODUCCION AGROPECUARIA

A. PRODUCCIÓN AGRÍCOLA 1995  
(Estimación oficial a septiembre 1995 en miles de toneladas)

PRODUCTOS	1994	1995	VARIACION PERCENTUAL		
			1995/94	1994/93	1993/92
Algodón arbóreo (en carozo)	12	9	-25.0	112.8	-64.5
Algodón herbáceo (en carozo)	1350	1501	11.2	19.4	-39.3
Arroz (en cáscara)	10499	11227	6.9	3.9	-0.9
Avena (en grano)	257	205	-20.2	-2.2	-11.5
Batata inglesa 1ª cosecha	1357	1437	5.9	3.5	-8.4
Batata inglesa 2ª cosecha	805	812	0.9	9.4	4.2
Batata inglesa 3ª cosecha a/	349	334	-4.3	-9.3	10.4
Cacao	330	282	-14.5	-3.3	5.5
Cafe (en coco)	2613	2083	-20.3	2.3	-1.4
Cana-de-azúcar	292070	301613	3.3	18.8	-9.9
Cebada (en grano)	91	138	51.6	-8.4	-11.3
Cebolla	1019	894	-12.3	10.1	-6.5
Centeno (en grano)	4	4	0.0	-27.1	-17.1
Frijoles 1ª cosecha	1677	1341	-20.0	22.0	-14.8
Frijoles 2ª cosecha	1394	1359	-2.5	64.2	-15.6
Frijoles 3ª cosecha	297	281	-5.4	3.9	22.8
Maiz 1ª cosecha	30171	33276	10.3	8.4	-4.5
Maiz 2ª cosecha	2317	3392	46.4	2.6	50.2
Mamona	53	44	-17.0	28.7	-58.0
Mandioca	24452	26017	6.4	12.7	-0.9
Mani (en cascara) 1º cosecha	124	136	9.7	8.4	-11.9
Mani (en cascara) 2º cosecha	35	33	-5.7	2.6	-11.2
Naranja	87091	98546	13.2	-7.1	-8.5
Sorgo (en grano)	292	233	-20.2	15.1	-12.8
Soya (en grano)	24912	25775	3.5	10.7	18.4
Trigo	2092	1712	-18.2	1.4	-21.3

a/ marzo 1995.

B. PRODUCCION PECUARIA 1995  
(Enero-Agosto)

PRODUCTOS	1994	1995	VARIACION PERCENTUAL		
			1995/94	1994/93	1993/92
Carnes (miles de toneladas):					
Vacuno	2063	2323	12.6	0.2	-1.9
Porcino	617	739	19.7	7.2	-2.4
Ave	1515	1757	16.0	13.2	8.5
Leche (millones de litros)	6211	6739	8.5	2.9	-6.3
Huevos (millones de docenas) a/	704	757	7.5	3.2	1.2

FUENTES: Comissão Especial de Planejamento, Controle e Avaliação das Estatísticas Agropecuárias-CEPAGRO/FIBGE; Levantamiento sistemático de la producción agrícola.

Instituto Brasileiro de Geografia e Estatística IBGE.

a/ Enero-Junio.

Cuadro 2

## NIVEL DE ACTIVIDAD DE LA INDUSTRIA MANUFACTURERA

	INDICE MENSUAL		VARIACIONES PORCENTUALES			
	Brasil (IBGE) (base:1991=100)	Estado de São Paulo-(FIESP) (base:1989=100) c/	HASTA EL MES a/ (En el año)		ACUMULADO EN 12 MESES b/	
			Brasil	São Paulo	Brasil	São Paulo
<b>1992</b>						
Enero	84.4	71.9	...	...	...	...
Febrero	88.9	70.8	...	...	...	...
Marzo	92.5	72.4	...	...	...	...
Abril	91.2	75.4	...	...	...	...
Mayo	94.9	81.0	...	...	...	...
Junio	99.8	87.4	...	...	...	...
Julio	104.6	96.7	...	...	...	...
Agosto	102.5	93.4	...	...	...	...
Septiembre	102.1	94.1	...	...	...	...
Octubre	104.1	94.7	...	...	...	...
Noviembre	100.8	90.2	...	...	...	...
Diciembre	89.5	73.2	...	...	...	...
<b>1993</b>						
Enero	87.9	77.6	4.1	7.9	...	...
Febrero	87.7	78.0	1.3	9.0	...	...
Marzo	104.6	93.1	5.4	15.6	...	...
Abril	98.8	87.3	6.2	15.7	...	...
Mayo	106.8	94.7	7.5	15.9	...	...
Junio	107.5	100.4	7.5	15.7	...	...
Julio	112.5	104.0	7.5	14.3	...	...
Agosto	113.1	105.5	7.9	14.1	...	...
Septiembre	108.8	102.0	7.8	13.4	...	...
Octubre	109.4	99.9	7.5	12.5	...	...
Noviembre	107.8	95.3	7.4	11.8	...	...
Diciembre	97.1	82.0	7.5	11.8	...	...
<b>1994</b>						
Enero	95.5	81.4	8.6	4.9	7.8	11.6
Febrero	91.0	80.5	6.2	4.0	8.2	11.0
Marzo	109.8	94.5	5.7	3.1	7.6	9.0
Abril	100.0	84.3	4.6	1.4	7.0	7.4
Mayo	112.1	94.9	4.7	1.1	6.3	6.1
Junio	111.9	99.3	4.6	0.7	6.0	4.7
Julio	114.3	104.6	4.1	0.7	5.5	4.0
Agosto	124.7	118.1	4.9	2.3	5.5	4.0
Septiembre	121.4	116.7	5.7	3.8	6.0	4.6
Octubre	120.8	115.9	6.2	5.1	6.4	5.6
Noviembre	120.8	114.0	6.8	6.4	6.9	6.8
Diciembre	114.1	103.2	7.6	7.8	7.6	7.8
<b>1995</b>						
Enero	111.4	100.2	16.6	23.1	8.2	9.1
Febrero	106.4	97.9	16.8	22.4	9.2	10.4
Marzo	124.2	112.9	15.4	21.3	9.9	11.9
Abril	111.3	100.4	14.4	20.8	10.6	13.7
Mayo	113.9	110.6	11.6	19.8	10.3	15.0
Junio	116.1	111.2	10.2	18.4	10.3	16.2
Julio	114.6	107.4	8.6	15.8	10.1	16.4
Agosto	117.7	111.1	6.6	12.4	8.6	14.5
Septiembre	113.3	101.4	4.9	9.0	6.9	11.7
Octubre	117.9	...	4.1	...	5.8	...

FUENTE: Brasil: Fundação Instituto Brasileiro de Geografia e Estatística, FIBGE;

Estado de São Paulo: Federação das Indústrias do Estado de São Paulo, FIESP

a/ Sobre igual periodo del año anterior.

b/ Sobre los 12 meses inmediatamente anteriores.

c/ Datos de la industria de São Paulo, series revisadas.

Cuadro 3

**BRASIL: PRODUCCION MANUFACTURERA POR RAMAS INDUSTRIALES  
NUEVA SERIE  
(INDICE BASE FIJA MENSUAL MEDIA 1991 = 100)**

RAMAS INDUSTRIALES	1992	1993	1994	1995									
				ENE.	FEB.	MAR.	ABR.	MAY.	JUN.	JUL.	AGO.	SEP.	OCT.
<b>Industria total</b>	96.3	103.4	112.1	111.4	106.3	124.2	111.4	110.3	115.8	114.7	117.7	113.1	118.1
<b>Extrativa mineral</b>	100.8	101.4	106.1	115.6	104.2	114.4	110.1	64.8	112.4	117.0	117.7	111.1	119.5
<b>Industria manufacturera</b>	95.9	103.5	111.9	111.1	106.5	125.1	111.5	113.9	116.1	114.5	117.7	113.3	117.9
Minerales no-metálicos	92.3	96.8	99.9	103.0	95.1	111.1	104.3	112.4	104.5	102.2	106.3	102.7	104.0
Metalúrgico	99.4	107.0	119.3	126.0	115.4	133.9	117.9	123.0	117.5	116.2	115.7	108.4	112.4
Mecánica	90.5	106.2	128.9	140.8	144.1	163.1	132.7	134.4	130.4	120.7	109.9	102.4	100.9
Material Elect.y Comun.	87.4	100.4	119.5	116.6	117.7	145.8	134.3	152.7	138.0	142.1	153.6	137.9	136.4
Material de Transporte	97.8	117.0	133.7	124.5	138.1	165.9	138.9	161.2	151.8	121.7	142.6	125.5	142.3
Madera	98.8	105.4	102.9	96.7	96.0	107.1	95.1	102.5	101.5	98.1	99.3	101.2	99.1
Muebles	88.4	106.8	108.9	125.0	108.8	131.0	109.3	120.8	102.9	102.4	116.3	108.9	116.7
Papel y cartón	98.0	102.7	105.6	116.2	103.4	115.2	107.5	110.9	103.3	100.6	104.6	102.7	104.1
Caucho	99.9	108.5	113.0	125.7	117.6	134.0	113.6	130.6	120.9	114.1	100.8	97.0	104.7
Cueros y pieles	96.9	109.4	106.8	89.8	85.0	98.2	83.6	93.9	83.9	82.7	81.3	77.1	85.3
Productos químicos	99.5	103.9	111.4	101.2	94.0	104.3	100.9	70.0	111.9	118.9	125.5	133.7	134.7
Prod. Farmaceuticos	88.8	99.6	96.6	91.7	101.8	128.6	123.3	133.5	128.8	129.6	118.4	102.2	111.1
Perfumeria,jabones,velas	99.4	103.8	106.3	113.3	103.9	116.7	110.8	112.9	106.3	115.3	112.4	109.2	117.8
Articulos Plásticos	88.7	95.4	98.4	118.9	106.6	123.4	106.3	112.8	99.7	95.9	106.9	104.7	116.4
Textiles	95.5	95.1	97.9	99.0	95.0	114.2	107.6	114.7	96.7	90.6	81.6	78.7	84.2
Prendas de vestir,calzados,etc	92.4	100.5	98.7	101.3	89.8	102.3	87.7	97.9	89.3	87.4	96.8	88.4	99.8
Alimentos	99.9	100.3	101.7	92.3	82.3	101.6	89.6	104.1	110.0	119.3	125.3	122.1	131.3
Bebidas	83.4	91.3	100.2	115.6	108.1	136.7	124.3	112.5	110.3	106.6	116.2	119.8	121.2
Tabaco	117.7	122.9	104.8	51.4	80.4	181.8	180.4	174.2	156.1	110.3	60.3	48.1	50.7

FUENTE: IBGE/DPE/DEPARTAMENTO DE INDUSTRIA.

Nota: Cambio de metodología de cálculo: Nueva base de comparación. Esta nueva serie de producción industrial fué calculada a base de una nueva serie de datos ancorados en el censo industrial de 1985. (serie anterior se refería al censo de 1980); mudanza importante pues actualiza la base de la pesquisa y pasa a tener la media del año 1991 como año base.

Otros cambios importantes se refieren:

- i) El universo de datos incluidos en la muestra es relevantemente mayor (62% del universo contra 49.5% de la muestra utilizada anteriormente).
- ii) Fueron agregados a la pesquisa tres generos mas, madera, mobiliario, cueros y pieles. Dentro de los sub-sectores fueron agregados 12 nuevos, con destaque para industrialización de cafe, destilación de alcohol y sub-sector de beneficiamiento de arroz y en el género de material eléctrico fué incluida la producción de computadores y otros productos de informática.
- iii) La adopción de esta nueva serie ancorada en el censo industrial de 1985 mudo la estructura de las ponderaciones. Las mayores mudanzas se dieron en relación a la ponderación de la industria manufacturera dentro del sector industrial que descende de 97.07% a 92.73%, la consiguiente subida de la industria extractiva mineral de 2.93% para 7.27%. Dentro de la industria de transformación se destaca la reducción del material de transporte de 7.34% a 6.26%.

Cuadro 4

## BRASIL: PRODUCCION INDUSTRIAL SEGUN CATEGORIAS DE USO

(Indice base fija: media 1991=100)

	Bienes de Capital	Bienes Intermedios	Bienes de consumo			
			Total	Consumo durables	Consumo no durables	Consumo semi-durables
<b>1994</b>						
Enero	96.9	96.6	92.0	108.1	85.2	95.2
Febrero	97.5	92.8	84.7	101.5	81.2	85.0
Marzo	123.4	110.2	103.9	135.0	103.3	103.9
Abril	103.7	103.4	91.1	112.2	88.2	88.3
Mayo	121.2	112.3	107.0	137.5	97.6	98.5
Junio	120.9	110.4	109.4	122.3	96.1	100.0
Julio	120.2	111.7	114.9	123.2	97.1	107.1
Agosto	137.4	119.6	127.3	145.4	110.2	118.7
Septiembre	136.2	115.7	124.0	140.3	108.9	117.6
Octubre	133.3	116.9	121.8	141.7	107.4	119.5
Noviembre	137.2	115.6	123.4	152.1	113.6	128.7
Diciembre	134.9	112.0	110.2	130.1	102.9	116.4
<b>1995</b>						
Enero	131.3	109.7	106.4	119.9	103.7	111.7
Febrero	131.5	103.8	100.7	126.1	100.3	98.5
Marzo	155.5	120.7	119.0	152.5	121.2	113.4
Abril	129.9	111.6	103.8	136.5	113.1	97.2
Mayo	134.1	105.1	113.3	164.0	121.2	108.3
Junio	127.2	113.1	113.7	145.6	...	107.3 a/
Julio	122.8	111.3	115.5	130.2	...	112.5 a/
Agosto	116.5	111.6	127.1	163.2	...	119.7 a/
Septiembre	107.78	108.4	120.4	145.5	...	115.3 a/
Octubre	105.18	114.7	126.8	156.8	...	120.7 a/

Fuente: Fundação Instituto Brasileiro de Geografia e Estatística (FIBGE).  
Indicadores Conyunturales de la Industria - producción física.

a/ Bienes de consumo no durables y semi-durables.

Nota: Nueva metodología de cálculo explicada en el cuadro 3.

Cuadro 5

**PRODUCCION INDUSTRIAL**  
**GRADO DE UTILIZACION DE LA CAPACIDAD INSTALADA**  
 (Porcentajes)

Años y meses	Brasil (IBRE/CEI)	Estado de São Paulo (FIESP)
1986	83.0	79.6
1987	81.0	80.8
1988	80.0	80.1
1989	81.1	80.1
1990	74.0	64.9
1991	74.5	72.3
1992	71.8	70.7
<b>1990</b>		
Enero	79.0	78.6
Abril	61.0	59.6
Julio	77.0	76.5
Octubre	79.0	77.3
<b>1991</b>		
Enero	68.0	68.0
Abril	74.0	74.0
Julio	78.0	78.3
Octubre	78.0	74.2
<b>1992</b>		
Enero	69.0	67.8
Abril	72.0	68.9
Julio	73.0	72.8
Octubre	73.0	74.1
<b>1993</b>		
Enero	72.0	71.5
Abril	77.0	74.1
Julio	79.0	75.2
Octubre	79.0	76.0
<b>1994</b>		
Enero	77.0	74.8
Abril	79.0	75.2
Julio	76.3	77.1
Agosto	81.4	79.8
Diciembre	80.0	78.6
<b>1995</b>		
Enero	83.0	80.1
Febrero	78.8	79.1
Marzo	81.2	82.8
Abril	86.0	79.8
Mayo	82.2	80.6
Junio	78.3	79.4
Julio	77.9	78.0
Agosto	76.9	78.5
Septiembre	76.6	76.2
Octubre	77.7	78.1

Fuentes: Brasil: Instituto Brasileiro de Economia (IBRE).

Fundação Getúlio Vargas.

Estado de São Paulo: Federação das Indústrias do  
Estado de São Paulo

Cuadro 6

ESTADO DE SAO PAULO  
Vendas del comercio

(Variación en relación a igual periodo año anterior)

	Bienes Durables	Bienes Semi-durables	Bienes No-durables	Vehículos y Construcción	Comercio Total
1990	-2.9	-16.1	-16.8	-13.3	-11.7
1991	2.0	-6.7	-7.2	-13.0	-1.6
1992	-16.6	-17.4	-11.5	-11.7	-13.4
1993					
ENE-MAR	-4.2	-14.1	-8.6	10.7	-1.7
ENE-JUN	-5.2	-16.6	-10.6	1.2	-5.5
ENE-DIC	16.0	23.0	4.0	15.0	11.0
1994					
ENE-MAR	15.8	13.1	8.2	17.9	12.9
ENE-JUN	18.0	6.0	3.0	14.0	10.0
ENE-DIC	39.3	16.6	8.7	9.1	15.5
1995					
ENE-MAR	59.0	41.0	8.0	7.0	17.0
ENE-ABR	56.6	42.0	12.6	10.3	19.4
JUNIO	42.4	39	12.9	-14.5	11.8
ENE-SEPT	26.6	32.4	9.6	-10.1	8.6

FUENTE: Federação do Comercio Varejista Estado de São Paulo.

Cuadro 7

## BRASIL: EVOLUCION DEL SALARIO MINIMO REAL

(Indice 1986 = 100)

Años/meses	Salario Mínimo	Salario Mínimo Real	
	Nominal Cruzeiros reais (CR\$)/mes	(Indice Dic 1986=100)	
		IGP-DI a/	ICV b/
1989	0.23	81.89	82.77
1990	4.83	70.85	69.19
1991	29.98	88.71	81.24
1992	282.74	85.22	77.75
1993	6484.30	81.16	85.06
1992			
Marzo	96.04	71.65	66.18
Abril	96.04	60.44	55.10
Mayo	230.00	118.21	107.17
Junio	230.00	97.36	87.06
Julio	230.00	80.01	72.28
Agosto	230.00	63.73	58.06
Septiembre	522.19	113.60	104.51
Octubre	522.19	90.92	82.50
Noviembre	522.19	73.19	67.22
Diciembre	522.19	59.17	53.88
1993			
Enero	1250.70	116.82	105.97
Febrero	1250.70	83.76	90.97
Marzo	1709.40	89.57	98.91
Abril	1709.40	69.86	75.82
Mayo	3003.30	92.79	102.52
Junio	3303.30	70.98	77.19
Julio	4639.80	77.55	80.30
Agosto	5534.00	67.49	70.58
Septiembre	9606.00	85.52	90.42
Octubre	12024.00	79.53	83.37
Noviembre	15021.00	73.05	75.84
Diciembre	18760.00	66.97	68.77
1994			
Enero	32882.00	82.56	84.49
Febrero	42829.00	75.46	77.51
	<u>URV/Mes c/</u>		
Marzo	64.79	69.15	73.25
Abril	64.79	64.99	64.15
Mayo	64.79	69.83	66.30
Junio	64.79	69.83	64.47
	<u>REAL (R\$)/Mes d/</u>		
Julio	64.79	66.21	59.64
Agosto	64.79	64.01	50.90
Septiembre	70.00	68.10	54.20
Octubre	70.00	66.39	52.80
Noviembre	70.00	64.78	51.20
Diciembre	70.00	64.41	50.64
1995			
Enero e/	70.00	71.20	55.87
Febrero e/	70.00	70.39	54.98
Marzo	70.00	69.14	53.51
Abril	70.00	67.59	52.00
Mayo	100.00	96.17	72.24
Junio	100.00	93.71	69.20
Julio	100.00	91.66	67.43
Agosto	100.00	90.49	66.94
Septiembre	100.00	91.47	66.49
Octubre	100.00	91.26	66.08
Noviembre	100.00	90.06	65.26

Fuente: Ministerio do Trabalho, Secretaria Nacional do Trabalho.

a/ Salario nominal deflactado por el Indice General de Precios, disponibilidad interna.

b/ Salario nominal deflactado por el Indice de Costo de Vida de Brasil de la Fundación Getúlio Vargas (FGV).

c/ Salario expresado en URV: Unidad Real de Valor, 1 URV=1 dolar: Padrón monetário transitorio.

d/ Salario expresado en REAL (R\$), nueva unidad monetária, 1 Real=1 URV=CR\$ 2750.00 al 01/07/94

e/ Más R\$15.00



Cuadro 8

**PERSONAL OCUPADO, MASA SALARIAL Y SALARIO REAL MEDIO EN EL SECTOR MANUFACTURERO  
DEL ESTADO DE SAO PAULO**

	INDICE MENSUAL (base media mensual:1978=100)			VARIACIONES PORCENTUALES					
	Empleo	Masa	Salario	HASTA EL MES b/			ACUMULADO EN 12 MESES c/		
		Salarial Real a/	Real Medio	Empleo	Masa Salarial Real	Salario Real Medio	Empleo	Masa Salarial Real	Salario Real Medio
<b>Promedios</b>									
<b>1990</b>	103.3	165.9	160.7	1.2	-3.3	...	1.0	1.7	...
<b>1991</b>	95.2	146.4	153.9	-9.3	-21.3	...	-6.8	-19.2	...
<b>1992</b>	89.1	158.4	178.5	-4.9	12.2	...	-6.0	3.3	...
<b>1993</b>	85.8	169.1	198.6	-5.3	8.2	15.9	-6.1	7.1	15.2
<b>1994</b>	83.8	180.0	217.6	-2.2	4.7	7.3	-2.4	5.0	8.2
<b>1993</b>									
Enero	85.7	161.7	193.0	-7.6	7.5	18.8	-6.8	8.4	16.2
Febrero	85.8	160.2	187.7	-7.0	8.4	18.5	-7.0	7.8	16.0
Marzo	85.9	173.6	203.3	-6.6	10.0	19.2	-7.2	7.0	15.3
Abril	86.0	170.8	199.8	-6.2	10.2	18.6	-7.2	6.9	15.3
Mayo	86.2	171.7	200.5	-5.7	10.1	18.5	-7.1	7.4	16.4
Junio	86.3	167.9	195.8	-5.3	9.1	17.4	-6.9	7.4	16.5
Julio	86.3	171.9	200.5	-4.9	8.4	15.8	-6.5	7.2	15.8
Agosto	86.1	167.2	196.0	-4.6	7.7	14.4	-6.0	6.9	14.8
Septiembre	85.8	162.8	191.4	-4.3	7.3	13.6	-5.4	7.0	14.3
Octubre	85.6	164.9	194.4	-4.1	7.2	13.1	-4.8	6.9	13.5
Noviembre	85.2	180.4	213.6	-3.8	6.6	12.0	-4.2	6.4	12.2
Diciembre	84.8	176.6	209.9	-3.6	6.3	11.4	-3.6	6.3	16.0
<b>1994</b>									
Enero	84.6	165.2	198.0	-1.3	2.2	2.6	-3.1	5.9	10.0
Febrero	84.4	165.2	198.2	-1.5	2.6	4.1	-2.7	5.4	9.1
Marzo	84.0	179.6	216.5	-1.7	2.9	4.9	-2.4	4.6	8.0
Abril	83.7	185.4	224.2	-2.0	4.4	6.8	-2.2	4.5	7.7
Mayo	83.6	187.3	226.8	-2.2	5.3	8.1	-2.1	4.5	7.4
Junio	83.5	182.8	221.4	-2.3	5.9	8.9	-2.1	4.8	7.5
Julio	83.4	171.4	207.9	-2.5	5.0	8.1	-2.2	4.4	7.2
Agosto	83.1	174.2	212.1	-2.6	4.9	8.2	-2.3	4.5	7.4
Septiembre	83.2	176.1	214.1	-2.7	5.3	8.6	-2.4	4.8	7.8
Octubre	83.7	178.7	216.0	-2.6	5.6	8.8	-2.4	5.0	8.0
Noviembre	83.9	195.0	235.3	-2.5	5.8	8.9	-2.4	5.6	8.6
Diciembre	83.9	199.6	240.9	-2.4	6.4	9.5	-2.4	6.4	9.5
<b>1995</b>									
Enero	84.3	193.7	232.5	-0.4	17.3	17.4	-2.3	7.7	10.7
Febrero	84.8	192.1	229.3	0.1	16.8	16.6	-2.2	8.7	11.5
Marzo	85.1	199.0	236.6	0.5	14.7	14.0	-1.9	9.3	11.7
Abril	85.2	202.6	240.6	0.8	13.2	12.2	-1.5	9.4	11.3
Mayo	85.0	204.1	242.9	1.0	12.3	11.1	-1.1	9.4	10.7
Junio	84.4	198.7	238.3	1.0	11.7	10.5	-0.8	9.4	10.3
Julio	83.5	191.6	232.3	0.9	11.7	10.7	-0.5	10.4	10.9
Agosto	82.0	188.9	233.3	0.6	11.3	10.6	-0.3	10.7	11.0
Septiembre	81.1	180.9	225.9	0.3	10.4	10.0	-0.2	10.2	10.5

Fuente: Federação das Indústrias do Estado de São Paulo-FIESP.

a/ Total Salarios nominales deflactados por el Indice de Costo de Vida de São Paulo.(ICV-SP).

b/ Sobre igual periodo del año anterior. c/ Sobre los 12 meses inmediatamente anteriores.

## Cuadro 9

BRASIL: INDICE MENSUAL DE EMPLEO TOTAL Y POR SECTORES DE ACTIVIDAD  
(Base: Diciembre 1984=100)

Periodo	Total	Extractiva Mineral	Industria manufac- turera	Servicios Industriales de utilidad publica a/	Construcción Civil	Comercio	Servicios	Adminis- tración Pública	Agrope- cuaria
1986	110.0		117.4		111.0	113.4	107.6	102.6	
1987	110.9		114.5		110.6	114.2	111.5	104.0	
1988	113.3		115.8		118.2	115.8	114.7	106.1	
1989	115.2		118.9		115.0	121.0	118.1	106.0	
1990	114.9		116.2		111.5	123.2	118.9	106.2	
1991	111.5	94.5	108.5	108.1	104.6	118.1	116.7	106.4	100.1
1992	108.5	90.7	102.8	106.6	103.8	112.6	115.1	107.1	98.1
1993	108.1	87.3	102.0	106.4	99.4	113.6	115.0	106.7	97.8
1994	108.8	85.9	102.0	105.8	98.0	115.5	116.3	106.5	99.0
1992									
Enero	109.6	92.2	104.9	106.5	104.7	114.9	115.5	106.5	97.3
Febrero	109.2	92.1	104.0	106.5	105.3	113.9	115.5	106.6	97.5
Marzo	108.8	91.8	103.3	106.5	105.4	113.1	115.2	106.8	97.4
Abril	108.5	91.6	102.9	106.5	105.0	112.4	115.1	107.0	97.1
Mayo	108.6	91.5	103.0	106.4	104.9	112.1	115.3	107.1	98.8
Junio	108.6	91.3	102.9	106.6	104.8	111.9	115.3	107.3	100.3
Julio	108.5	91.2	102.6	106.7	104.3	111.9	115.2	107.4	100.4
Agosto	108.3	90.7	102.5	106.9	103.7	111.6	115.0	107.5	99.8
Septiembre	108.5	90.7	102.6	107.0	103.7	112.0	115.1	107.5	99.5
Octubre	108.3	89.7	102.3	106.9	103.2	112.2	115.0	107.4	98.7
Noviembre	108.1	88.8	101.9	106.7	102.0	113.0	114.8	107.4	96.8
Diciembre	106.9	87.5	100.3	106.3	98.9	112.1	113.8	107.0	93.1
1993									
Enero	107.1	87.5	100.7	106.7	99.4	112.2	113.9	106.8	94.4
Febrero	107.1	87.5	100.8	106.7	99.2	112.3	114.0	106.7	95.1
Marzo	107.3	87.4	101.1	106.6	99.1	112.5	114.2	106.7	95.2
Abril	107.5	87.3	101.2	106.5	99.3	112.6	114.5	106.7	95.7
Mayo	108.2	87.2	102.3	106.8	99.8	113.3	115.1	106.8	99.0
Junio	108.5	87.4	102.9	106.8	99.6	113.7	115.3	106.8	100.0
Julio	108.6	87.3	102.9	106.5	99.5	114.0	115.5	106.8	99.9
Agosto	108.7	87.3	102.7	106.3	99.4	114.2	115.7	106.7	99.8
Septiembre	108.9	87.2	102.8	106.2	99.6	114.5	115.4	106.6	99.7
Octubre	108.9	87.2	102.7	106.1	99.6	114.7	116.1	106.6	98.8
Noviembre	108.7	87.1	102.3	105.7	99.0	115.1	115.9	106.6	98.1
Diciembre	107.6	86.9	101.1	105.5	97.1	114.2	114.9	106.3	94.4
1994									
Enero	107.8	86.7	101.1	105.6	97.8	114.4	115.0	106.2	95.8
Febrero	107.7	86.1	100.8	105.1	97.9	114.2	115.1	106.3	96.0
Marzo	108.0	86.1	100.9	105.8	98.0	114.5	115.4	106.5	96.7
Abril	108.3	86.1	101.2	105.6	98.5	114.9	115.9	106.5	97.1
Mayo	108.7	86.0	101.8	106.0	98.4	115.0	116.3	106.7	100.1
Junio	109.1	86.1	102.1	106.2	98.6	115.3	116.7	106.7	101.9
Julio	109.1	86.1	102.1	106.2	98.5	115.5	116.8	106.7	102.2
Agosto	109.2	86.1	102.1	106.2	98.5	115.6	116.8	106.7	103.0
Septiembre	109.5	86.0	102.8	106.0	98.3	116.1	117.0	106.7	102.4
Octubre	109.7	85.8	103.4	106.1	98.3	116.7	117.2	106.6	99.5
Noviembre	109.7	85.5	103.5	105.8	97.5	117.4	117.1	106.6	97.8
Diciembre	108.9	84.7	102.6	105.5	95.5	116.8	116.4	106.3	95.3
1995									
Enero	108.8	84.6	102.6	105.3	95.6	116.7	116.2	106.1	95.6
Febrero	109.1	84.3	102.9	104.7	95.5	117.1	116.5	106.2	96.3
Marzo	109.2	84.1	103.1	104.5	95.3	117.1	116.7	106.3	96.1
Abril	109.6	83.6	103.5	104.2	95.6	117.5	117.1	106.5	96.8
Mayo	109.9	83.2	104.0	103.8	95.4	117.8	117.4	106.6	99.6
Junio	109.9	83.2	103.6	103.8	95.6	117.7	117.6	106.7	101.0
Julio	109.6	83.0	102.7	103.5	95.7	117.5	117.5	106.7	101.2
Agosto	109.1	82.3	101.5	102.8	95.3	117.0	117.2	106.7	100.5

Fuente: Ministerio do Trabalho y Previdencia y Organización Internacional del Trabajo (OIT) con base en los datos del Censo general de Empleados y Desempleados - Ley 4923/65.

Nota: Empleos sujetos a la Reglamentación de las Leyes de Trabajo, CLT.

a/ Distribución de energía eléctrica, agua, gas y recolección de basura.

**TASAS DE DESEMPLEO ABIERTO EN LAS PRINCIPALES AREAS METROPOLITANAS**  
**(Relación entre Personas desocupadas y Personas económicamente activas)**

	Tasa media a/	RIO DE JANEIRO	SÃO PAULO	BELO HORIZONTE	PORTO ALEGRE	SALVADOR	RECIFE
<b>Promedios anuales</b>							
1982	6.3	6.5	6.0	7.0	5.3	6.3	7.5
1983	6.7	6.2	6.8	7.8	6.7	5.6	8.0
1984	7.1	6.8	7.0	8.2	7.1	7.8	9.0
1985	5.3	4.2	4.5	4.9	5.1	5.4	5.7
1986	3.6	3.5	3.3	3.7	3.9	4.6	4.4
1987	3.7	3.2	3.8	3.9	3.9	4.1	5.2
1988	3.8	3.1	4.0	4.0	3.6	4.6	5.6
1989	3.3	2.8	3.5	3.4	2.6	4.4	5.3
1990	4.3	3.5	4.5	4.1	3.7	5.4	5.7
1991	4.8	3.6	5.5	4.1	4.3	5.6	5.9
1992	5.7	4.0	6.5	4.8	4.8	6.7	8.5
1993	5.4	4.1	5.7	4.5	4.2	6.6	8.9
1994	5.1	4.1	5.4	4.3	4.1	7.1	6.8
<b>1993</b>							
Enero	6.0	4.5	6.7	5.2	4.2	7.9	9.1
Febrero	5.8	3.9	6.6	5.4	4.5	7.2	8.6
Marzo	5.9	4.5	6.2	5.2	4.8	7.6	9.9
Abril	6.1	4.5	6.8	5.3	4.8	6.6	9.9
Mayo	5.9	3.7	6.0	4.2	4.8	6.5	10.0
Junio	5.4	3.7	5.4	3.8	4.8	5.6	9.1
Julio	5.2	4.1	5.5	4.2	4.1	6.1	9.6
Agosto	5.3	4.4	5.4	4.2	4.0	7.0	9.9
Septiembre	5.1	4.2	4.9	4.6	4.0	7.3	8.8
Octubre	4.9	3.9	5.5	3.8	3.6	5.4	7.9
Noviembre	4.7	3.8	5.1	3.9	2.9	6.1	8.2
Diciembre	4.4	3.9	4.6	3.6	3.3	6.1	6.0
<b>1994</b>							
Enero	5.5	4.6	5.9	5.1	4.2	7.3	7.5
Febrero	5.4	4.3	5.9	4.9	4.2	6.8	7.2
Marzo	5.9	4.7	6.4	5.0	4.4	7.8	8.5
Abril	5.4	4.4	5.5	4.3	4.5	7.5	8.7
Mayo	5.2	3.9	5.5	4.1	4.2	8.1	7.8
Junio	5.4	4.2	5.9	4.8	4.7	7.1	7.1
Julio	5.5	4.7	5.7	5.1	4.4	7.4	6.7
Agosto	5.5	4.7	5.8	4.9	4.6	6.9	6.9
Septiembre	5.1	3.7	5.8	3.9	4.3	6.9	6.4
Octubre	4.5	4.0	4.8	3.4	3.8	6.6	5.6
Noviembre	4.0	3.3	4.1	3.1	3.5	6.5	5.4
Diciembre	3.4	2.7	3.6	2.9	2.9	5.8	4.0
<b>1995</b>							
Enero	4.4	3.3	5.0	3.7	3.3	6.1	5.9
Febrero	4.3	3.5	4.6	3.5	3.7	5.9	5.4
Marzo	4.4	3.2	4.9	4.1	3.3	7.0	5.2
Abril	4.4	3.3	4.6	3.6	4.1	7.1	5.6
Mayo	4.5	3.3	4.8	3.6	4.5	7.1	5.9
Junio	4.6	3.2	5.1	3.6	4.8	6.9	5.7
Julio	4.8	3.5	5.2	4.1	5.0	6.8	6.5
Agosto	4.9	3.7	5.3	3.8	5.1	7.0	6.2
Septiembre	5.2	3.7	6.3	3.7	5.3	7.3	5.3
Octubre	5.1	3.7	6.0	4.1	5.2	6.7	4.7

FUENTE: Fundação Instituto de Geografia e Estatística (FIBGE); Encuesta mensual de empleo.

Nota: Edad mínima 15 años; período de referencia: semana.

a/ Ponderado por la fuerza de trabajo en cada área metropolitana.

Cuadro 11

**BRASIL: COMERCIO EXTERIOR FOB**  
(millones de dólares)

	EXPORTACION					IMPORTACION					SALDO COMERCIAL				
	1991	1992	1993	1994	1995a/	1991	1992	1993	1994	1995a/	1991	1992	1993	1994	1995a/
<b>Datos mensuales</b>															
Enero	2929	2570	2868	2747	2981	1622	1662	1787	1767	3284	1307	908	1081	980	-303
Febrero	2270	2391	2947	2778	2952	1245	1529	1422	2032	4047	1025	862	1525	746	-1095
Marzo	2612	2901	3638	3351	3799	1463	1463	1997	2250	4734	1149	1438	1641	1101	-935
Abril	3024	2751	3110	3635	3394	1619	1505	2169	2158	3861	1405	1246	941	1477	-467
Mayo	2913	2999	3043	3862	4205	1577	1565	1587	2432	4895	1336	1434	1456	1430	-690
Junio	2810	2971	3238	3728	4120	1838	1656	2288	2498	4895	972	1315	950	1230	-775
Julio	2561	3464	3444	3730	4004	1789	1941	2745	2535	4002	772	1523	699	1195	2
Agosto	2806	3041	3532	4282	4558	2153	1636	2375	2760	4230	653	1405	1157	1522	328
Septiembre	2070	3028	3445	4162	4167	1672	1641	2230	2729	3686	398	1387	1215	1433	481
Octubre	2656	3292	3248	3842	4405	2248	1998	2135	3198	4071	408	1294	1113	644	334
Noviembre	2458	3327	3212	3706	4048	2000	1764	2010	4198	4033	458	1563	1202	-492	15
Diciembre	2514	3509	3413	3727		1809	2233	2809	4611		705	1276	604	-884	
<b>Acumulado en el año</b>															
Enero	2929	2570	2868	2747	2981	1622	1662	1787	1767	3284	1307	908	1081	980	-303
Febrero	5199	4961	5815	5525	5933	2867	3191	3209	3799	7331	2332	1770	2606	1726	-1398
Marzo	7811	7862	9453	8876	9732	4330	4654	5206	6049	12065	3481	3208	4247	2827	-2333
Abril	10835	10613	12563	12511	13126	5949	6159	7375	8207	15926	4886	4454	5188	4304	-2800
Mayo	13748	13612	15606	16373	17331	7526	7724	8962	10639	20821	6222	5888	6644	5734	-3490
Junio	16558	16583	18844	20101	21451	9364	9380	11250	13137	25716	7194	7203	7594	6964	-4265
Julio	19119	20047	22288	23831	25455	11153	11321	13995	15672	29718	7966	8726	8293	8159	-4263
Agosto	21925	23088	25820	28113	30013	13306	12957	16370	18432	33948	8619	10131	9450	9681	-3935
Septiembre	23995	26116	29265	32275	34180	14978	14598	18600	21161	37634	9017	11518	10665	11114	-3454
Octubre	26651	29408	32513	36117	38585	17226	16596	20735	24359	41705	9425	12812	11778	11758	-3120
Noviembre	29109	32735	35725	39823	42633	19226	18360	22745	28557	45738	9883	14375	12980	11266	-3105
Diciembre	31623	36244	39138	43550		21035	20593	25554	33168		10588	15651	13584	10382	

Fuente: Ministerio de Economía, Coordinadora Intercambio Comercial del Departamento de Comercio Exterior (DECEX-CIC), desde abril 1990.

Nota: cifras incluyen las revisiones oficiales recientes.

a/ Cifras sujetas a revisión.

Cuadro 12

## BRASIL: ESTRUCTURA DE LAS EXPORTACIONES, FOB

	(US\$ Millones)				
	Enero-Octubre			Variación %	
	1994	1995	Variación %	94/93	93/92
<b>BASICOS</b>	<b>9265</b>	<b>9283</b>	<b>0.2</b>	<b>18.1</b>	<b>6.4</b>
Cafe en grano	1632	1752	7.4	108.4	9.7
Azucar demerara	119	282	137.0	-11.5	16.4
Mineral de hierro	1888	2166	14.7	1.6	-5.2
Hojas de tabaco	592	651	10.0	-0.5	-13.3
Soya en grano y triturada	1313	768	-41.5	39.0	16.9
Harina de soya	1733	1622	-6.4	9.1	13.7
Carne de vacuno	247	152	-38.5	-1.3	-7.4
Carne de pollo	502	523	4.2	7.2	28.6
<b>SEMIMANUFACTURADOS</b>	<b>5646</b>	<b>7489</b>	<b>32.6</b>	<b>26.6</b>	<b>5.6</b>
Pasta química de madera	660	1202	82.1	18.1	-3.3
Aluminio en bruto	821	1000	21.8	7.0	-7.2
Oleo de soya en bruto	693	831	19.9	170.3	15.7
Cueros y pieles, excepto en bruto	388	463	19.3	15.8	3.4
Azucar cristal	560	893	59.5	77.2	114.6
Arrabio	285	353	23.9	51.6	...
Acero de aleación	304	337	10.9	-3.6	0.3
Semimanufacturados de hierro/acero	861	1132	31.5	-4.5	21.8
Madera serrada	259	304	17.4	43.2	48.3
<b>MANUFACTURADOS</b>	<b>20680</b>	<b>21098</b>	<b>2.0</b>	<b>6.4</b>	<b>10.4</b>
Jugo de naranja	761	883	16.0	19.2	-21.5
Calzados	1406	1272	-9.5	-15.9	32.0
Hilo-maquina	426	226	-46.9	-13.3	13.8
Laminados planos	1048	995	-5.1	-4.9	-9.2
Chassis con motor para vehiculos	272	193	-29.0	19.0	
Cafe soluble	262	371	41.6	56.2	52.9
Partes y piezas para vehiculos	906	1020	12.6	13.1	22.5
Motores de pistón, partes y piezas	715	762	6.6	7.5	4.8
Vehiculos de carga	497	436	-12.3	24.0	-17.7
Bombas, compresores y partes	503	614	22.1	16.7	23.7
Vehiculos automoviles de pasajeros	435	363	-16.6	-11.7	-21.7
Aparatos transmisores y receptores	379	370	-2.4	2.7	4.5
Neumáticos	370	381	3.0	10.7	12.6
Gasolina	376	70	-81.4	4.9	42.8
Máquinas para terraplenaje	343	278	-19.0	72.3	0.7
Cigarrillos	268	332	23.9	69.9	16.8

Fuente: SISCOMEX/MICT.

Cuadro 13

BRASIL: IMPORTACIONES POR CATEGORIAS DE USO  
(US\$ Millones - 1995)

	Materias-primas y productos intermedios	Combustibles y Lubricantes	Bienes de Capital	Bienes de Consumo					TOTAL
				Total	No-durables	Durables			
						Total	Automoviles	Otros	
1988	5076	4133	4198	1198	...	...	326	...	14605
1989	6695	4429	4577	2562	...	...	358	...	18263
1990	6883	5569	5550	2665	...	...	422	...	20667
1991	7774	5074	5562	2632	...	...	534	...	21042
1992	7299	4970	5991	2183	...	...	876	...	20443
1993	9367	5166	8187	2746	...	...	1797	...	25466
1994	11797	5124	11973	4086	...	...	3161	...	32980
1995									
ENERO	1621	389	667	607	289	318	242	76	3284
FEBRERO	1883	347	883	934	330	604	464	141	4047
MARZO	2197	440	988	1109	481	628	459	168	4734
ABRIL	1770	352	1026	714	349	365	267	98	3861
MAYO	2291	532	1043	1028	447	581	399	182	4894
JUNIO	2157	639	996	1112	422	690	538	152	4904
JULIO	1856	446	934	766	422	344	137	207	4002
AGOSTO	1937	438	1094	759	414	345	105	239	4228
SEPTIEMBRE	1668	390	968	658	372	286	92	194	3684
ENERO/SEPTIEMBRE	17380	3972	8599	7686	3526	4161	2702	1457	37638

Fuente: Receita Federal y Funcex.

Cuadro 14

## BRASIL: BALANCE DE PAGOS

(Millones de dólares)

	1987	1988	1989	1990	1991	1992	1993	1994	1995 1er Semestre
<b>Balance comercial</b>	<b>11172</b>	<b>19184</b>	<b>16120</b>	<b>10753</b>	<b>10579</b>	<b>15239</b>	<b>13072</b>	<b>10390</b>	<b>-4267</b>
Exportaciones	26224	33789	34383	31414	31620	35793	38783	43558	21449
Importaciones	15052	14605	18263	20661	21041	20554	25711	33168	25716
<b>Servicios (neto)</b>	<b>-12678</b>	<b>-15103</b>	<b>-15331</b>	<b>-15369</b>	<b>-13542</b>	<b>-11339</b>	<b>-15362</b>	<b>-14437</b>	<b>-9179</b>
Intereses	-8792	-9832	-9633	-9748	-8621	-7253	-8453	-6397	-4201
Otros a/	-3886	-5271	-5698	-5691	-4921	-4086	-6909	-8040	-4978
<b>Transferencias unilaterales</b>	<b>70</b>	<b>94</b>	<b>244</b>	<b>834</b>	<b>1556</b>	<b>2243</b>	<b>1653</b>	<b>2596</b>	<b>2004</b>
Entradas	163	132	265	876	1599	2315	1759	2752	-
Gastos	93	38	21	42	43	72	106	156	-
<b>Transacciones corrientes</b>	<b>-1436</b>	<b>4175</b>	<b>1033</b>	<b>-3782</b>	<b>-1407</b>	<b>6143</b>	<b>-637</b>	<b>-1451</b>	<b>-11442</b>
<b>Capital</b>	<b>-746</b>	<b>3635</b>	<b>-3648</b>	<b>-4715</b>	<b>-4148</b>	<b>25271</b>	<b>9903</b>	<b>8666</b>	<b>5924</b>
Inversiones (netas) a/	531	2269	125	0	170	2972	6179	8211	-1791
Brasileños	-333	-132	-148	-50	-99	67	-159	-1037	-994
Extranjeros	2925	5309	3788	3474	2125	13191	2568	9168	-847
Reinversiones	617	714	531	273	365	175	100	80	50
Amortizaciones	-13503	-15226	-33985	-8665	-7830	-8572	-9692	-10995	-7313
Pagadas	-3105	-7750	-5889	-8053	-7830	-7147	-8982	-10364	-7313
Atrasadas b/	-10398	-7476	-28096	-612	-	-1425	-710	-631	-
<b>Préstamos y financiamientos</b>	<b>9343</b>	<b>9680</b>	<b>25972</b>	<b>-297</b>	<b>964</b>	<b>17577</b>	<b>11110</b>	<b>14052</b>	<b>14068</b>
Corto plazo	152	-576	-1664	-1208	-3033	2602	154	1772	5636
Medio y largo plazos	9191	10256	27636	911	3997	14975	10956	12280	8432
<b>Otros capitales</b>	<b>-326</b>	<b>1021</b>	<b>69</b>	<b>550</b>	<b>157</b>	<b>-139</b>	<b>-203</b>	<b>750</b>	<b>-</b>
Obligaciones de la Aut. Monet.(incluye FMI)	-1146	-456	-852	-741	-590	-406	-495	-71	-39
Errores & omisiones	-805	-833	-776	-328	876	-1386	-862	-581	1236
<b>Var. de activos corto plazo (-=aumento) c/</b>	<b>-1015</b>	<b>-1249</b>	<b>-887</b>	<b>-480</b>	<b>369</b>	<b>-14670</b>	<b>-8709</b>	<b>-7215</b>	<b>5518</b>

Fuente: "Boletim do Banco Central".

a/ Incluye reinversiones de utilidades.

b/ En 1989, incluye US\$ 20.129 millones referentes a la consolidación en MYDFA.

c/ En 1994, incluye US\$ 615 millones de activos reclasificados.

Cuadro 15

**BRASIL: RESERVAS INTERNACIONALES EN EL BANCO CENTRAL**  
(Balance en millones de dólares)

Periodo	Caja	Liquidez
<b>Diciembre</b>		
1985	7690	10482
1986	4585	6760
1987	4433	7458
1988	5359	9536
1989	7268	9679
1990	8751	9973
1991	8522	9406
1992	19008	23754
1993	25878	32211
1994	36471	38806
<b>1992</b>		
Enero	9682	11866
Febrero	11081	14378
Marzo	13741	17062
Abril	15162	18518
Mayo	16919	20512
Junio	18109	21703
Julio	18941	22705
Agosto	18932	23109
Septiembre	17682	21964
Octubre	19366	24124
Noviembre	19883	24481
Diciembre	19008	23754
<b>1993</b>		
Enero	18779	23313
Febrero	18493	22890
Marzo	17960	22309
Abril	17816	22737
Mayo	18661	23981
Junio	18814	24476
Julio	19619	25937
Agosto	20277	27088
Septiembre	20116	26948
Octubre	22229	29019
Noviembre	24290	31011
Diciembre	25878	32211
<b>1994</b>		
Enero	29138	35390
Febrero	30525	36542
Marzo	32395	38282
Abril	35082	38289
Mayo	38270	41408
Junio	40131	42881
Julio	40317	43090
Agosto	40204	42981
Septiembre	40873	43455
Octubre	40441	42845
Noviembre	39531	41937
Diciembre	36471	38806
<b>1995</b>		
Enero	35929	32278
Febrero	35750	37998
Marzo	31530	33742
Abril	29918	31887
Mayo	31664	33731
Junio	31492	33512
Julio	39780	41823
Agosto	45776	47660
Septiembre	46614	48713
Octubre	48231	49694
Noviembre	49797	51257

Fuente: Banco Central/Depto. Económico-DEPEC. Informativo mensual.

Nota: Las Reservas Internacionales se refieren a los activos del Banco Central.  
La columna señala los activos disponibles. La columna Liquidez se refiere al concepto de liquidez internacional considerado por el FMI.



Cuadro 16

## BRASIL: TASA DE CAMBIO NOMINAL

Periodo	Cruzeiro Real por dolar	Variación Porcentual	
		Mensual	12 meses
<b>Diciembre</b>			
<b>1989</b>	0.01	54.18	1401.55
<b>1990</b>	0.17	17.52	1397.01
<b>1991</b>	1.07	27.18	528.48
<b>1992</b>	12.39	24.50	1059.01
<b>1993</b>	326.11	38.18	2532.57
<b>1994</b>	0.85	0.12	-
<b>1991</b>			
Diciembre	1.07	27.18	528.48
<b>1992</b>			
Enero	1.32	23.45	499.48
Febrero	1.63	23.60	625.89
Marzo	1.99	21.90	732.04
Abril	2.40	20.53	819.00
Mayo	2.85	18.91	900.74
Junio	3.45	20.98	1003.93
Julio	4.20	21.99	1113.20
Agosto	5.13	22.03	1203.08
Septiembre	6.40	24.73	1276.55
Octubre	8.03	25.53	1145.56
Noviembre	9.95	23.85	1083.95
Diciembre	12.39	24.50	1059.01
<b>1993</b>			
Enero	15.72	26.90	1091.41
Febrero	19.86	26.32	1117.65
Marzo	25.12	26.50	1163.63
Abril	32.27	28.45	1246.69
Mayo	41.70	29.23	1363.62
Junio	54.34	30.31	1476.58
Julio	71.18	30.99	1592.91
Agosto	94.65	32.97	1744.67
Septiembre	128.07	35.31	1901.09
Octubre	174.00	35.86	2065.77
Noviembre	236.00	35.63	2271.88
Diciembre	326.11	38.18	2532.57
<b>1994</b>			
Enero	458.66	40.65	2817.68
Febrero	637.80	39.06	3111.80
Marzo	913.35	43.20	3535.80
Abril	1302.28	42.58	3935.82
Mayo	1875.27	44.00	4397.05
Junio	2750.00	46.65	4960.73
<b>REALES POR DOLAR</b>			
Julio a/	0.94	-	-
Agosto	0.89	-5.43	-
Septiembre	0.85	-4.05	-
Octubre	0.85	-0.82	-
Noviembre	0.85	-0.12	-
Diciembre	0.85	0.12	-
<b>1995</b>			
Enero	0.84	-0.47	-
Febrero	0.85	1.19	-
Marzo	0.90	5.16	-
Abril	0.91	1.90	-
Mayo	0.91	-0.77	-
Junio	0.92	1.77	-
Julio	0.94	1.52	-0.43
Agosto	0.95	1.60	6.97
Septiembre	0.95	0.32	11.84
Octubre	0.96	0.63	13.48
Noviembre	0.97	1.04	14.79

FUENTE: Banco Central do Brasil.

a/ A partir de julio inclusive nueva unidad monetaria Real (R\$).

**Cuadro 17**  
**BRASIL: TASAS DE VARIACION DE LOS PRECIOS**

(porcentajes)

INDICE	1994											1995										
	FEB.	MAR.	ABR.	MAY.	JUN.	JUL. <sup>a/</sup>	AGO.	SEP.	OCT.	NOV.	DIC.	ENE.	FEB.	MAR.	ABR.	MAY.	JUN.	JUL.	AGO.	SEP.	OCT.	NOV.
<b>Precios al Consumidor – (INPC)</b>																						
mensual	40.57	43.08	42.86	42.73	48.24	7.75	1.85	1.40	2.82	2.96	1.70	1.44	1.00	1.62	2.49	2.10	2.18	2.46	1.02	1.17	1.40	1.51
12 meses	3111.19	3501.33	3896.01	4398.74	5015.39	4107.18	3112.64	2301.84	1741.31	1293.98	929.32	638.85	430.87	277.04	170.49	93.49	33.37	26.82	25.79	25.51	23.77	22.03
<b>General de Precios – (IGP-DI)</b>																						
mensual	42.41	44.83	42.46	40.95	46.58	5.47	3.40	1.55	2.55	2.47	0.57	1.36	1.15	1.81	2.30	0.40	2.62	2.24	1.29	-1.08	0.23	1.23
12 meses	3391.63	3856.60	4296.36	4584.86	5153.27	4098.71	3151.30	2310.18	1728.94	1268.37	910.26	620.16	411.51	259.57	158.21	83.92	28.76	24.82	22.27	19.11	16.41	15.12
<b>Precios al Mayor – (IPA-DI)</b>																						
mensual	43.23	43.65	40.20	38.47	45.50	11.26	4.40	1.79	2.71	2.18	0.17	0.87	0.58	1.08	1.99	-2.03	1.55	2.24	1.73	-2.42	-0.14	1.49
12 meses	3366.38	3787.77	4147.70	4353.88	4873.44	4082.82	3174.98	2328.86	1747.50	1282.78	920.58	628.67	411.69	260.05	161.92	85.32	29.34	18.85	15.81	11.02	7.94	7.21
<b>Precios al por mayor Industria de Transformación</b>																						
mensual	42.23	41.79	41.78	39.82	45.54	...	-0.02	-0.14	0.20	0.94	1.08	1.11	0.87	1.02	1.95	1.21	1.52	1.28	0.50	1.57	0.64	0.36
12 meses	3287.80	3553.18	3932.92	4238.90	4744.15	...	...	...	...	...	...	...	...	...	...	...	...	11.57	12.15	14.07	14.57	13.91
<b>Precios al por mayor Productos Agrícolas</b>																						
mensual	45.65	48.94	36.88	38.23	48.17	...	13.36	5.21	5.99	2.00	-2.83	0.78	0.23	2.23	1.88	-7.64	0.55	3.38	4.64	-9.58	-2.37	-3.94
12 meses	3456.06	3971.96	4390.21	4464.51	5168.54	...	...	...	...	...	...	...	...	...	...	...	...	26.55	16.81	0.39	-7.53	-12.91
<b>Costo de Vida– Brasil</b>																						
mensual	41.98	43.47	45.57	42.57	32.45	8.10	2.60	1.46	2.65	3.11	1.11	1.63	1.97	2.74	2.90	2.21	4.39	2.63	0.74	0.67	0.63	1.25
12 meses	3437.37	3937.45	4405.07	4842.95	4829.18	3975.61	2981.71	2207.87	1645.14	1210.38	862.04	585.31	392.19	252.46	149.14	78.61	40.77	33.65	31.23	30.21	27.64	25.34
<b>Nacional de Construcción – (INCC)</b>																						
mensual	39.14	55.71	54.20	45.60	44.74	3.58	0.14	0.38	1.32	2.36	1.32	3.50	2.09	3.30	2.30	8.77	3.12	1.09	0.62	0.72	0.86	0.73
12 meses	3364.35	3967.82	5071.98	5255.90	5997.80	4623.02	3582.94	2538.97	1894.93	1375.44	1024.08	697.25	484.96	288.07	157.45	92.33	37.03	33.73	34.37	34.83	34.22	32.08
<b>Costo de Vida–São Paulo – (ICV-SP)</b>																						
mensual	38.19	41.94	46.22	45.10	50.75	6.95	1.95	0.82	3.17	3.02	1.25	0.80	1.32	1.92	2.64	1.97	2.66	3.72	1.43	0.74	1.48	1.17
12 meses	3051.41	3473.92	3959.17	4460.84	5167.34	4203.93	3175.26	2362.06	1778.36	1324.53	941.25	648.10	448.50	293.85	176.47	94.29	32.31	28.31	27.66	27.56	25.47	23.21
<b>Costo de Vida–Distrito Federal</b>																						
mensual	43.02	45.50	49.81	48.65	50.88	6.07	1.46	0.50	3.05	2.94	2.05	0.25	1.39	1.75	2.95	3.17	2.06	1.61	0.40	0.22	1.40	2.16
12 meses	3465.01	3958.75	4548.64	5127.08	5906.56	4679.57	3548.87	2557.33	1990.36	1455.91	1062.89	720.69	481.81	306.86	179.60	94.05	31.26	25.75	24.43	24.08	22.10	21.17

Fuente: 1) Fundação Instituto Brasileiro de Geografia e Estatística (FIBGE).

. Índice Nacional de Precios al Consumidor (INPC).

2) Fundação Getúlio Vargas (FGV)

. Índice General de Precios en su concepto de disponibilidad interna (IGP-DI).

. Índice de Precios al por mayor en su concepto de disponibilidad interna (IPA-DI).

. Costo de Vida – Brasil

. Índice Nacional de Construcción (INCC).

3) Fundação de Pesquisas Econômicas da Universidade de São Paulo (FIPE)

. Índice de Costo de Vida de São Paulo.

4) Companhia do Desenvolvimento do Planalto Central (CODEPLAN)

. Índice de Costo de Vida de Distrito Federal.

a/ A partir de julio inclusive, variaciones en relación a la nueva moneda Real (R\$).

Cuadro 18

## BRASIL: VARIACION MENSUAL Y TRIMESTRAL ANUALIZADA DE LOS PRINCIPALES INDICES DE PRECIOS

	Indice General de Precios (disponibilidad interna) a/ IGP-DI		Indice de Precios al por Mayor (disponibilidad interna) IPA-DI		Indice Nacional de Precios al consumidor b/ INPC	
	Mensual	Trimestral	Mensual	Trimestral	Mensual	Trimestral
		Anualizada c/		Anualizada c/		Anualizada c/
<b>1991</b>						
Julio	12.83	204.0	12.45	176.7	12.14	209.0
Agosto	15.49	320.0	15.60	299.7	15.60	326.1
Septiembre	16.19	425.5	15.17	402.4	15.60	404.3
Octubre	25.85	713.3	27.34	726.1	21.08	585.4
Noviembre	25.76	1043.6	25.52	1048.3	26.68	888.4
Diciembre	22.14	1296.4	21.50	1322.4	24.15	1214.9
<b>1992</b>						
Enero	26.84	1340.9	27.11	1312.1	25.92	1438.1
Febrero	24.79	1296.9	25.48	1310.3	24.48	1334.0
Marzo	20.70	1232.2	19.67	1227.3	21.62	1220.7
Abril	18.54	916.3	17.80	879.1	20.84	1020.1
Mayo	22.45	842.2	21.23	753.0	24.50	1020.8
Junio	21.42	864.8	20.90	788.6	20.85	992.7
Julio	21.69	971.6	22.19	928.7	22.08	1038.3
Agosto	25.54	1083.9	27.40	1154.7	22.38	962.7
Septiembre	27.37	1333.6	27.17	1435.9	23.98	1077.1
Octubre	24.94	1493.0	24.83	1573.0	26.07	1238.7
Noviembre	24.22	1427.0	24.43	1422.4	22.89	1261.2
Diciembre	23.70	1258.5	23.78	1266.4	27.89	1441.2
<b>1993</b>						
Enero	28.77	1432.9	26.69	1349.7	28.77	1577.5
Febrero	26.51	1549.1	26.23	1435.4	24.79	1683.7
Marzo	27.81	1779.4	28.08	1660.1	27.58	1666.5
Abril	28.21	1746.9	28.32	1752.5	28.75	1665.4
Mayo	32.27	2106.9	32.06	2119.2	26.78	1780.7
Junio	30.72	2314.9	30.30	2277.1	30.37	1950.7
Julio	31.96	2610.1	32.29	2585.2	31.01	2098.5
Agosto	33.53	2714.8	33.34	2690.8	33.38	2593.3
Septiembre	36.99	3295.0	37.25	3335.6	35.69	3060.6
Octubre	35.14	3634.3	35.03	3629.2	34.12	3371.6
Noviembre	36.96	4033.0	36.52	3997.8	36.00	3652.5
Diciembre	36.22	3940.9	35.72	3818.2	37.73	3883.3
<b>1994</b>						
Enero	42.19	4852.4	41.28	4595.5	41.32	4810.0
Febrero	42.41	5689.0	43.23	5589.0	40.57	5504.0
Marzo	44.83	7297.3	43.65	7039.7	43.08	6426.8
Abril	42.46	7353.6	40.20	6823.9	42.86	6716.0
Mayo	40.95	7052.6	38.47	5948.4	42.73	7144.7
Junio	46.58	7404.7	45.50	6266.0	48.24	8247.7
Julio d/	5.47	2154.6	4.41	1858.1	7.75	2601.4
Agosto	3.34	551.5	4.40	532.7	1.85	600.4
Septiembre	1.55	50.1	1.79	51.6	1.40	53.3
Octubre	2.58	34.3	2.71	41.9	2.82	27.1
Noviembre	2.47	29.8	2.18	30.2	2.96	32.8
Diciembre	0.57	24.9	0.17	22.1	1.70	34.4
<b>1995</b>						
Enero	1.36	19.0	0.87	13.6	1.44	27.3
Febrero	1.15	13.0	0.58	6.7	1.01	17.9
Marzo	1.81	18.7	1.08	10.6	1.62	17.5
Abril	2.30	23.2	1.99	15.6	2.49	22.5
Mayo	0.40	19.6	-2.03	4.1	2.10	27.9
Junio	2.62	23.4	1.55	6.0	2.18	30.7
Julio	2.24	23.1	2.24	7.0	2.46	30.6
Agosto	1.29	27.5	1.73	24.5	1.02	25.1
Septiembre	-1.08	10.1	-2.42	6.1	1.17	20.2
Octubre	0.23	1.7	-0.14	-3.4	1.40	15.3
Noviembre	1.33	1.9	1.49	-4.3	1.51	17.6

FUENTE: CEPAL, en base a datos de Fundação Getúlio Vargas (FGV) y Fundação Instituto Brasileiro de Geografia y Estadística (FIBGE).

a/ El IGP-DI es el promedio ponderado del índice de precios al por mayor (60%) del índice de Costo de Vida en Ro de Janeiro (30%) y del Costo de la construcción civil (10%).

b/ El INPC, en su concepto restringido, es el promedio de los índices de precios al consumidor de las áreas metropolitanas.

c/ Estimación anual basada en el trimestre que termina en el mes indicado.

d/ Inflación en relación a la nueva moneda Real (R\$).

Cuadro 19

## BRASIL: EVOLUCION DE LA TASA DE CAMBIO REAL

(Base: 1990=100)

Periodo	Tasa de cambio (promedio mes)		Indice de precios al por mayor, productos manufacturados		Tasa de cambio real (2)x(4):(3) (5)
	Real por dólar	índice	Brasil (3)	Estados	
				Unidos (4)	
	(1)	(2)			
1990	0.00	100.0	100.0	100.0	100.0
1991	0.00	601.6	416.6	100.6	145.3
1992	0.00	6690.8	5004.0	101.4	135.6
1993	0.03	131218.4	109459.0	102.5	122.9
1994	0.64	2605338.3	2304859.5	104.5	118.9
<b>1993</b>					
I	0.01	26900.2	21157.1	102.5	130.9
II	0.01	56315.1	46042.3	102.9	125.9
III	0.03	126937.6	105926.7	102.3	122.7
IV	0.08	314720.5	264710.0	102.4	121.8
<b>1994</b>					
I	0.21	837959.1	729580.0	102.8	118.3
II	0.61	2468282.9	2083306.1	103.4	122.3
III	0.90	3663629.5	3155783.7	104.9	121.8
IV	0.85	3451481.7	3250768.1	106.7	113.3
<b>1993</b>					
Enero	0.01	20857.5	16020.4	102.2	133.1
Febrero	0.01	26509.0	20498.1	102.5	132.6
Marzo	0.01	33334.3	26952.9	102.7	127.0
Abril	0.01	42620.9	34615.6	102.8	126.6
Mayo	0.01	54950.7	44986.5	103.0	125.8
Junio	0.02	71373.6	58524.9	102.8	125.4
Julio	0.02	93122.5	77153.3	102.7	124.0
Agosto	0.03	122749.0	102783.7	102.2	122.1
Septiembre	0.04	164941.2	137843.2	102.1	122.2
Octubre	0.05	224357.4	187976.0	102.5	122.3
Noviembre	0.07	305314.8	257150.0	102.3	121.5
Diciembre	0.10	414489.3	349004.0	102.3	121.5
<b>1994</b>					
Enero	0.14	579846.0	493072.8	102.6	120.7
Febrero	0.19	794486.1	701297.5	102.6	116.2
Marzo	0.28	1139545.3	994369.7	103.1	118.2
Abril	0.40	1646089.0	1409817.4	103.2	120.5
Mayo	0.58	2352140.6	1971206.7	103.5	123.5
Junio	0.84	3406619.1	2868894.2	103.6	123.0
Julio	0.93	3794182.0	3155783.7	104.6	125.8
Agosto	0.90	3667709.3	3155783.7	105.2	122.3
Septiembre	0.87	3528997.2	3155783.7	105.0	117.4
Octubre	0.85	3451481.7	3218899.4	105.2	112.8
Noviembre	0.84	3435162.6	3249157.0	109.1	115.3
Diciembre	0.85	3467800.8	3284247.9	105.8	111.7
<b>1995</b>					
Enero	0.86	3508598.4	3320703.1	106.9	112.9
Febrero	0.84	3431082.9	3349593.2	107.4	110.0
Marzo	0.90	3671789.0	3383759.0	107.6	116.8
Abril	0.90	3671789.0	3449742.3	108.6	115.6
Mayo	0.89	3630991.4	3491484.2	109.1	113.5
Junio	0.91	3712586.7	3544554.8	109.4	114.6
Julio	0.93	3794182.0	3589925.1	109.1	115.3
Agosto	0.94	3834979.7	3607874.7	109.3	116.2
Septiembre	0.96	3916575.0	3664518.3	...	...
Octubre	0.96	3916575.0	3687971.3	...	...
Noviembre	0.97	3957372.6	3701248.0	...	...

Fuente: Fondo Monetario Internacional, "Estatísticas Financeiras Internacionais" y Fundação Getúlio Vargas, "Conjuntura Econômica".

IBRE/FGV: Índice de Precios al por Mayor, industria de transformación.

Cuadro 20

**BRASIL: TASAS DE INTERES MENSUALES Y INFLACION**  
(Tasas promedio mensuales en porcentaje)

	Tasas de captación			Tasa de Referencia del Banco Central (TR)	Tasas de aplicación		Tasa de inflación a/
	Operaciones mercado abierto	Certificado de depósito	Depósitos de ahorros		Capital de giro	Credito al consumidor	
<b>Diciembre</b>							
1990	22.84	22.11	19.99	-	24.00	34.00	19.14
1991	31.16	28.40	29.06	28.42	35.20	35.40	24.15
1992	26.40	25.91	24.57	23.95	29.00	32.50	27.89
1993	40.41	39.80	37.48	36.80	46.50	70.20	37.73
1994	5.00	4.80	3.39	2.87	6.40	9.20	1.70
<b>1992</b>							
Febrero	28.76	29.56	26.24	25.61	32.00	39.10	24.48
Marzo	26.86	30.15	24.89	24.27	33.00	35.40	21.62
Abril	23.92	22.94	21.69	21.08	26.00	34.00	20.84
Mayo	22.99	23.95	20.40	19.81	26.50	30.00	20.50
Junio	24.28	24.05	21.66	21.05	26.00	35.40	20.85
Julio	26.26	24.03	24.31	23.69	27.00	37.00	22.08
Agosto	25.66	26.00	23.84	23.22	29.00	35.40	22.38
Septiembre	27.65	27.66	26.01	25.38	30.50	32.00	23.98
Octubre	28.50	28.17	25.70	25.07	31.00	33.60	26.07
Noviembre	26.40	26.40	23.91	23.29	32.00	32.00	22.89
Diciembre	26.40	25.91	24.57	23.95	29.00	32.50	27.89
<b>1993</b>							
Enero	29.10	28.51	27.39	26.76	35.00	35.40	28.77
Febrero	28.80	28.91	27.03	26.40	35.00	36.10	24.79
Marzo	28.90	28.36	26.44	25.81	36.00	37.20	27.58
Abril	30.70	30.54	28.86	28.22	37.10	39.80	28.75
Mayo	31.20	30.90	29.32	28.68	38.20	40.70	26.78
Junio	32.10	31.91	30.73	30.08	38.90	42.20	30.37
Julio	33.93	32.90	31.02	30.37	40.00	39.10	31.01
Agosto	34.64	34.48	34.01	33.34	40.00	42.50	33.38
Septiembre	37.23	35.67	35.29	36.53	40.50	40.50	35.63
Octubre	38.40	36.88	37.21	36.54	40.00	40.00	34.12
Noviembre	38.39	36.63	36.84	36.16	42.00	40.00	36.00
Diciembre	40.41	39.80	37.48	36.80	46.50	70.20	37.73
<b>1994</b>							
Enero	41.72	42.59	42.15	41.44	49.00	66.10	41.32
Febrero	47.00	54.00	40.56	39.86	51.00	65.00	40.57
Marzo	48.00	50.20	42.56	41.85	53.00	70.00	43.08
Abril	46.00	45.24	46.69	45.97	56.00	68.00	42.86
Mayo	54.33	54.36	47.17	46.44	55.00	63.00	42.73
Junio	50.84	50.53	47.61	46.88	52.00	64.50	48.24
Julio d/	8.90	9.10	5.55	5.03	8.60	12.50	7.75
Agosto	5.40	5.30	2.64	2.13	5.00	5.40	1.85
Septiembre	3.95	3.88	2.95	2.44	4.70	5.80	1.40
Octubre	...	2.77	3.07	2.56	5.30	6.80	2.82
Noviembre	6.10	5.90	3.44	2.92	6.99	9.70	2.96
Diciembre	5.00	4.80	3.39	2.87	6.40	9.20	1.70
<b>1995</b>							
Enero	4.70	2.98	2.61	2.10	7.00	8.50	1.44
Febrero	3.89	3.11	2.36	1.85	7.00	8.10	1.01
Marzo	4.80	2.87	2.81	2.30	8.00	7.40	1.62
Abril	4.62	4.27	3.98	3.47	6.80	8.90	2.49
Mayo	3.70	3.91	3.76	3.24	6.30	7.50	2.10
Junio	3.80	3.56	3.40	2.88	5.80	7.10	2.18
Julio	3.40	3.78	3.51	2.99	5.80	7.10	2.46
Agosto	3.84	3.31	3.12	2.60	4.86	4.58	1.02
Septiembre	3.26	2.85	2.45	1.94	4.55	4.92	1.17
Octubre	3.06	2.69	2.16	1.65	4.76	5.24	1.40
Noviembre	2.84	2.81	1.95	1.44	4.51	6.60	1.51

Fuente: CEPAL, sobre la base de datos de publicaciones financieras.

a/ 1985: Índice General de Precios en el concepto de disponibilidad interna :

1986: Índice Nacional de Precios al Consumidor en su concepto amplio (enero y febrero) e Índice de Precios al Consumidor, Febrero adelante.

1987: Índice de Precios al Consumidor (IPC) hasta mayo inclusive; junio adelante Índice Nacional de Precios al Consumidor-INPC.

1988 y 1989 (hasta julio): Índice Nacional de Precios al Consumidor (INPC); 1989 - agosto: IPC; 1989 sep-dic. y 1990 - INPC.

b/ Tasa promedio aritmética de las financieras de São Paulo y Rio de Janeiro, en la última semana del mes.

c/ Incluye sólo 2 semanas; últimas dos semanas no hubo transacciones. d/ Tasas en relación a la nueva moneda Real(R\$).

## BRASIL: MEDIOS DE PAGO Y BASE MONETARIA

PERIODO	MEDIOS DE PAGO a/			BASE MONETARIA b/		
	Saldo	Variación	Variación	Saldo	Variación	Variación
	a fin de cada mes	en relación a diciembre del año anterior (%)	en relación al mismo mes del año anterior (%)	a fin de cada mes	en relación a diciembre del año anterior (%)	en relación al mismo mes del año anterior (%)
<u>Saldo en millones de cruzeiros reales</u>						
<b>1991</b>						
Noviembre	7302	189.1	308.7	4446	174.2	333.3
Diciembre	10749	325.6	325.6	6342	291.2	291.2
<b>1992</b>						
Enero	10644	-1.0	397.7	5723	-9.8	337.2
Febrero	13313	23.8	312.0	8145	28.4	349.5
Marzo	13805	28.4	301.2	8376	32.1	313.9
Abril	17653	64.2	404.3	11041	74.1	444.7
Mayo	20740	92.9	449.1	12100	90.8	437.9
Junio	26630	147.7	503.7	13901	119.2	461.7
Julio	29881	178.0	588.3	16743	164.0	551.1
Agosto	38653	259.6	676.0	20404	221.7	625.6
Septiembre	46577	333.3	658.7	25461	301.5	693.2
Octubre	57087	431.1	864.1	32047	405.3	821.3
Noviembre	80600	649.8	1003.8	42500	570.1	855.9
Diciembre	109489	918.6	918.6	69275	992.3	992.3
<b>1993</b>						
Enero	104930	-4.2	885.8	63437	-8.4	1008.4
Febrero	145208	32.6	990.8	77071	11.3	846.2
Marzo	162025	48.0	1073.7	93649	35.2	1018.1
Abril	220093	101.0	1146.8	117291	69.3	962.3
Mayo	275663	151.8	1229.1	147360	112.7	1117.9
Junio	345955	216.0	1199.1	175948	154.0	1165.7
Julio	452466	313.3	1414.2	242139	249.5	1346.2
Agosto	565347	416.4	1362.6	303610	338.3	1388.0
Septiembre	723233	560.6	1452.8	382364	452.0	1401.7
Octubre	962174	778.8	1585.4	559485	707.6	1645.8
Noviembre	1495853	1266.2	1755.9	788618	1038.4	1755.6
Diciembre	2389165	2082.1	2082.1	1421006	1951.3	1951.3
<u>Saldo en millones de reales (R\$)</u>						
<b>1994</b>						
Enero	6086	600.5	...	568	9.9	...
Febrero	6704	671.7	...	774	49.8	...
Marzo	5802	567.8	...	1035	100.2	...
Abril	5935	583.1	...	1562	202.4	...
Mayo	6184	611.8	...	2284	342.0	...
Junio	7466	759.4	...	3175	514.4	...
Julio	10687	1130.1	...	7534	1358.0	...
Agosto	12902	1385.1	...	9414	1721.8	...
Septiembre	15844	1723.7	...	12788	2374.8	...
Octubre	16735	1826.2	...	12999	2415.6	...
Noviembre	17825	1951.7	...	13256	2465.4	...
Diciembre	23081 c/	2556.7	...	17685	3322.5	...
<b>1995 c/</b>						
Enero	18608 d/	-19.4	205.8	16737	-5.4	2846.9
Febrero	20100 d/	-12.9	199.8	15821	-10.5	1944.0
Marzo	17523 d/	-24.1	202.0	15582	-11.9	1406.1
Abril	17933 d/	-22.3	202.2	13828	-21.8	785.0
Mayo	16611 d/	-28.0	168.6	13812	-21.9	504.8
Junio	18289 d/	-20.8	145.0	13943	-21.2	339.2
Julio	18474 d/	-20.0	72.9	15034	-15.0	99.5
Agosto	18105 d/	-21.6	40.3	15614	-11.7	65.9
Septiembre	19383 d/	-16.0	22.3	13454	-23.9	5.2
Octubre	20274 d/	-12.2	21.1	15352	-13.2	18.1
Noviembre	22323 d/	-3.3	25.2	15559	-12.0	17.4

Fuente: Banco Central do Brasil.

a/ Se define como la suma de los pasivos monetarios de la autoridad monetaria: papel moneda en circulación y los depósitos a la vista del Banco Central, los Bancos comerciales y otras instituciones. Autoridad monetaria se refiere sólo al Banco Central.

b/ Se define como el papel moneda en circulación (papel moneda emitido menos moneda en la caja fuerte del Banco Central), mas las reservas bancarias (recogimientos compulsorios en especie del Banco de Brasil, Bancos Comerciales y de la Caja Económica). Hasta febrero de 1986 incluye los depósitos voluntarios de los Bancos Comerciales que a partir de marzo de 1986 fueron incorporados a las reservas bancarias.

c/ Preliminar.

d/ Saldos al final del periodo.

## Cuadro 22

## BRASIL: RESULTADO FINANCIERO DEL TESORO NACIONAL

(valores en millones de Reales) a/

ESPECIFICACION	(Enero-Septiembre)		(Enero-Diciembre)	
	1994	1995	1993	1994
<b>A. INGRESOS TOTALES</b>	58647	65499	49200	65534
Impuestos	55840	62624	46991	62795
Otros ingresos	2807	2875	2209	2739
<b>B. GASTOS TOTALES</b>	59445	66756	50490	64578
Sueldos y Contribuciones	23655	25949	18386	25176
Transf. a estados y municipios	11154	14369	12296	12330
Encargos reales de la deuda pública	5537	5582		
Otros b/	24636	26438	19808	27072
<b>C. RESULTADO DE CAJA</b>	-798	-1257	-1290	956

FUENTE: Secretaria Nacional da Fazenda, Departamento do Tesouro Nacional.

a/ Deflactor INPC - IBGE.

b/ Incluye variación de depósitos en el Banco do Brasil (conta suprimiento).

## FUENTES

01. *Banco Central do Brasil(BACEN); Departamento Econômico*
  - *Brasil Programa Econômico: Ajustamento Interno e Externo (publicación trimestral).*
  - *"Informativo Mensal".*
  - *"Boletim Mensal".*
  - *"Relatório Anual".*
02. *Ministério de Economia, Fazenda e Planejamento (MEFP).*
  - i) *Secretaria Nacional de Economia.*
    - Departamento de Comércio Exterior (DECEX).*
    - *Brasil Exportação.*
  - ii) *Fundação Instituto Brasileiro de Geografia e Estatística (FIBGE).*
    - *Comissão Especial de Planejamento, Controle e Avaliação das Estatísticas Agropecuárias (CEPAGRO), "Levantamento Sistemático da Produção Agrícola" (mensual).*
    - *"Indicadores IBGE" (mensual): Para informaciones sobre desempleo, precios y producción industrial.*
03. *Faculdade de Economia e Administração da Universidade de São Paulo, Fundação Instituto de Pesquisas Econômicas (FIPE)*
  - *"Informações FIPE" (mensual).*
04. *Federação das Indústrias do Estado de São Paulo (FIESP).*
  - Departamento de Economia.*
  - *"Levantamento de Conjuntura - Índices FIESP" (mensual).*
05. *Fundo Monetário Internacional (FMI).*
  - *International Finance Statistics (IFS).*
  - *Balance of Payments Yearbook.*
06. *Fundação Centro de Estudos do Comércio Exterior(FUNCEX), Superintendência de Estudos e Pesquisas, Coordenação de Estudos Conjunturais (SECS).*
  - *"Balança Comercial e outros Indicadores Conjunturais" (mensual).*
07. *Fundação Getúlio Vargas (FGV), Instituto Brasileiro de Economia (IBRE).*
  - *"Conjuntura Econômica" (mensual).*
  - *"Agroanálisis" (mensual).*
08. *Ministério do Trabalho e Previdência.*
  - i) *Secretaria Nacional do Trabalho.*
    - *Estatística mensal de emprego e salário.*
09. *Secretaria de Economia e Planejamento do Estado de São Paulo.*
  - *Análise de Conjuntura Econômica.*



NACIONES UNIDAS  
COMISION ECONOMICA  
PARA AMERICA LATINA Y EL CARIBE

CEPAL

BRASILIA

SBS EDIFICIO BNDES 170 - 70.076-900 Brasilia DF - Brasil  
Caja postal 08.751 - 71.609-971 Brasilia DF - Brasil  
Telefonos: (55-61) 321-3232/5494  
Fax: (55-61) 321-4247  
Internet: [cepal@cer-df.rnp.br](mailto:cepal@cer-df.rnp.br)

