

21 OCT 1997

Documento Interno  
para discusión  
No.LC/BRS/R.51/Add 8  
Agosto 1997  
Original: Español

---

**CEPAL**

COMISION ECONOMICA PARA AMERICA LATINA Y EL CARIBE  
OFICINA EN BRASILIA

**EVOLUCION  
DE LA  
ECONOMIA  
BRASILEÑA**

---

Informe Estadístico

Agosto 1997

---

El presente informe estadístico incluye las informaciones disponibles hasta la primera semana del mes de Octubre.

144408

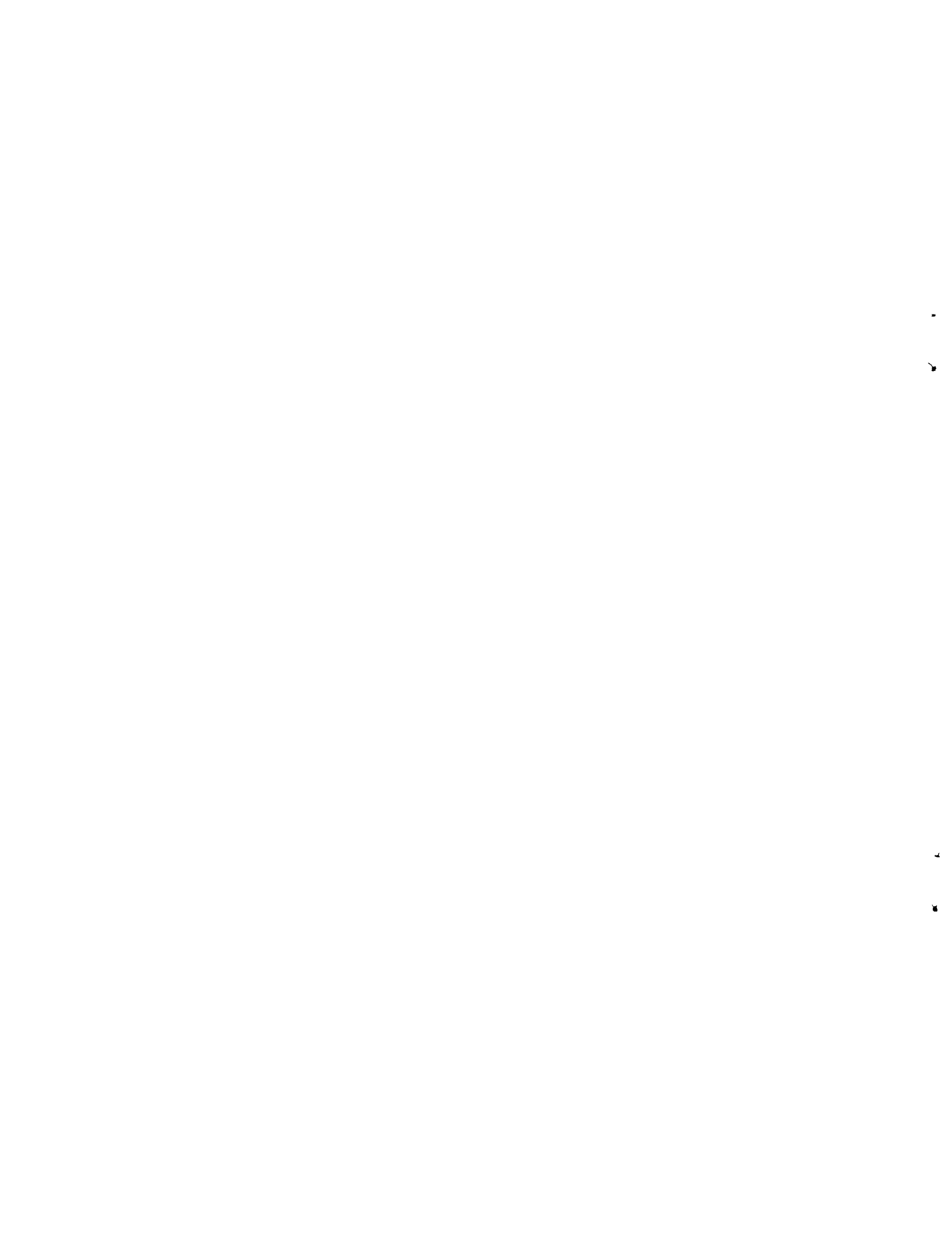

## INDICE

### Brasil: Evolución de los principales indicadores económicos

- 01.Brasil: Producción agropecuaria.
- 02.Brasil: Nivel de actividad de la industria manufacturera.
- 03.Brasil: Producción manufacturera por ramas industriales.
- 04.Brasil: Producción industrial según categorías de uso.
- 05.Brasil: Producción industrial, grado utilización capacidad instalada
- 06.Brasil: Indicadores del nivel de consumo.
- 07.Brasil: Evolución del salario-mínimo real.
- 08.Brasil: Personal ocupado y salario real en el sector manufacturero Estado de São Paulo.
- 09.Brasil: Índice mensual de empleo total y por sectores de actividad.
- 10.Brasil: Tasas de desempleo en las principales áreas metropolitanas
- 11.Brasil: Comercio exterior, FOB.
- 12.Brasil: Estructura de las exportaciones, FOB.
- 13.Brasil: Importaciones por categorías de uso.
- 14.Brasil: Balance de pagos.
- 15.Brasil: Reservas internacionales en el Banco Central.
- 16.Brasil: Tasa de Cambio Nominal.
- 17.Brasil: Tasas de variación de los precios.
- 18.Brasil: Variación mensual y trimestral anualizada de los principales índices de precios.
- 19.Brasil: Evolución de la tasa de cambio real.
- 20.Brasil: Tasas de intereses mensuales y inflación
- 21.Brasil: Medios de Pago y Base Monetaria.
- 22.Brasil: Resultado Financiero del Tesoro Nacional.

,

✓

✓

✓

# GRAFICOS

Grafico 1 - São Paulo:Producción Industrial &  
Utilización de la Capacidad Instalada

Grafico 2 - São Paulo: Personal Ocupado, Masa Salarial y  
Salário Real Médio

Grafico 3 - Brasil: Índice Mensual de Empleo

Grafico 4 - Brasil: Tasa de Inflación Oficial e  
Interés de Crédito al Consumidor

Grafico 5 - Brasil: Comércio Exterior



Gráfico 1

### PRODUCCION INDUSTRIAL & UTILIZACION CAPACIDAD INSTALADA

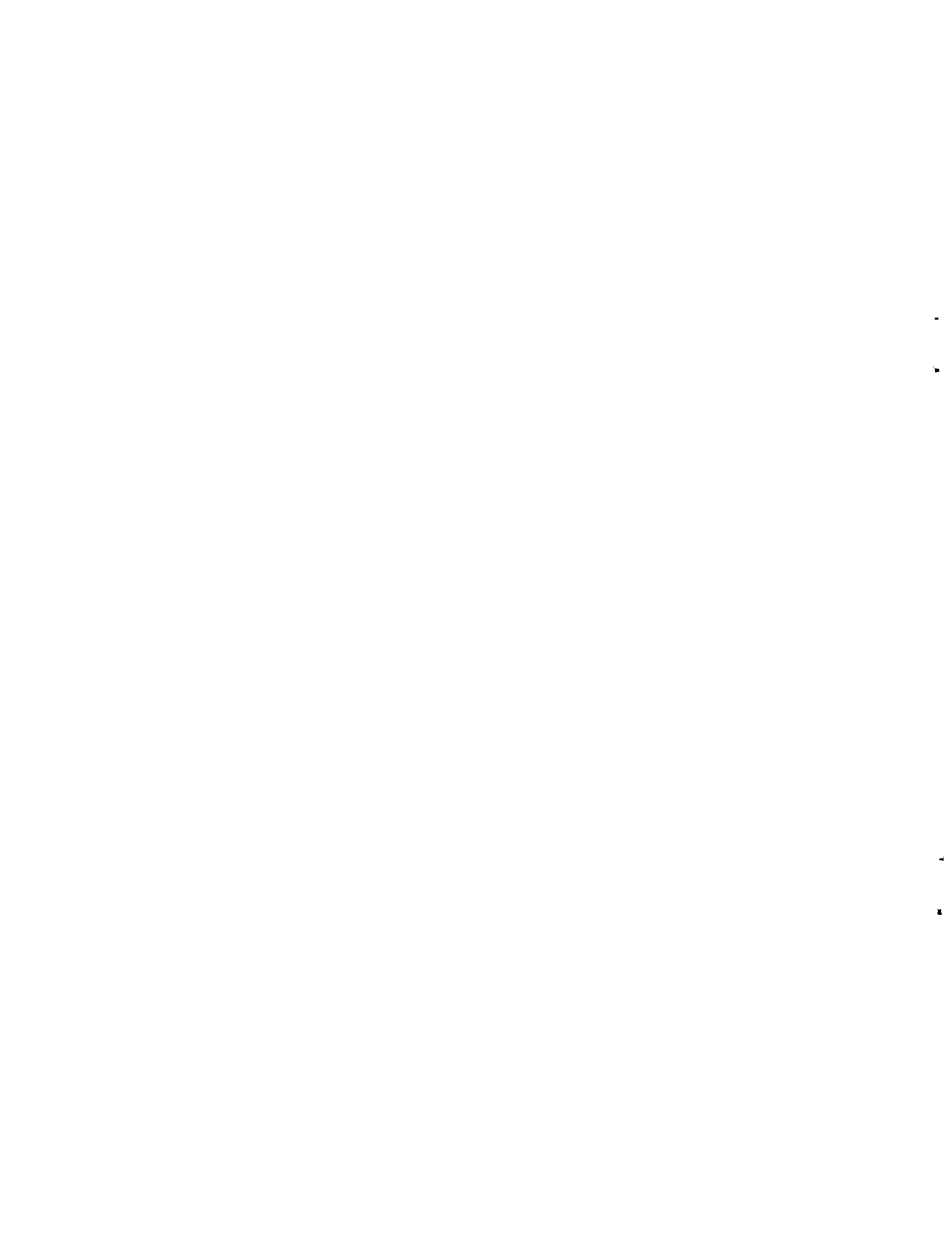
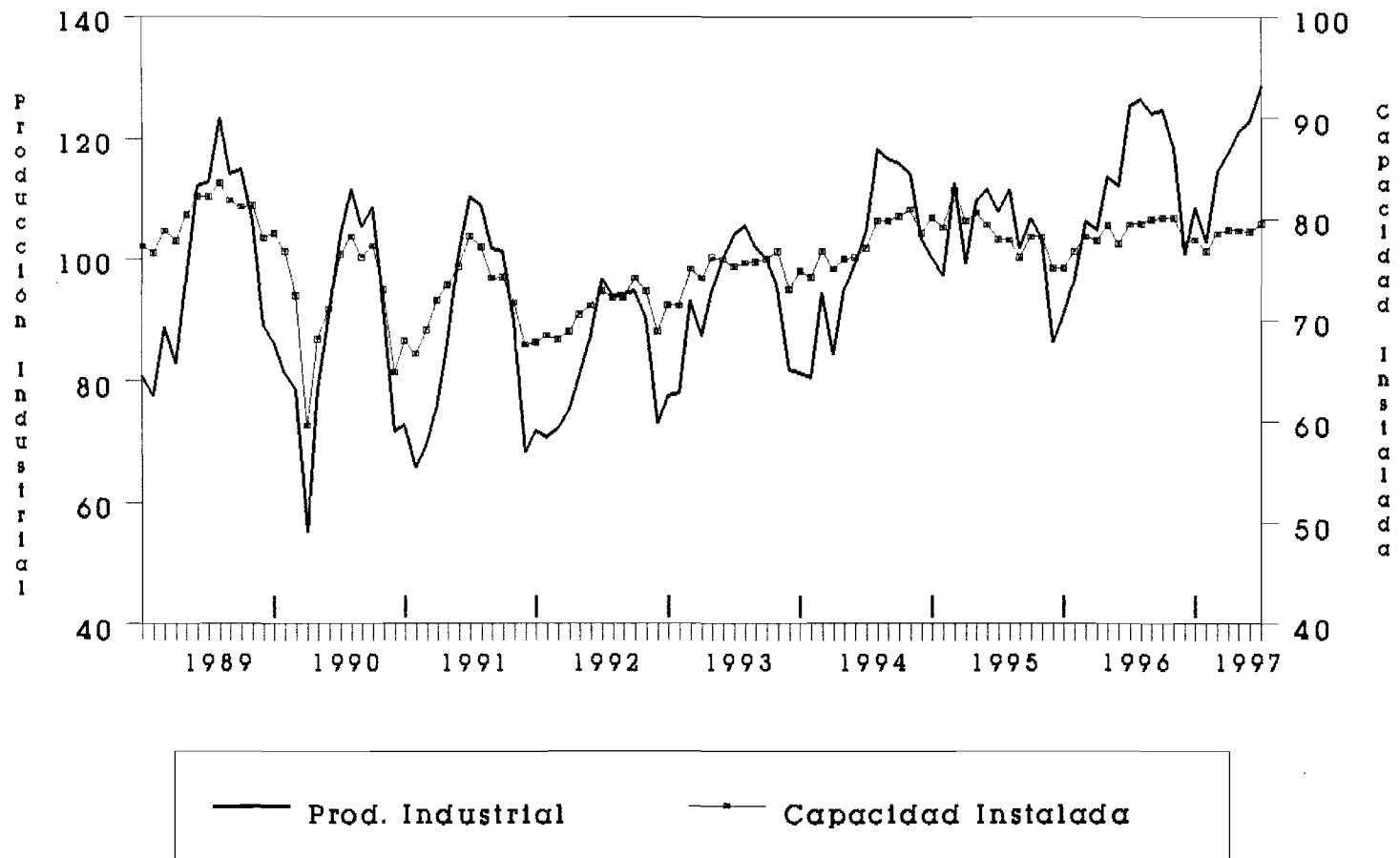

Fuente: Cuadros 2 y 5

Gráfico 2

## PERSONAL OCUPADO, MASA SALARIAL Y SALARIO REAL MEDIO

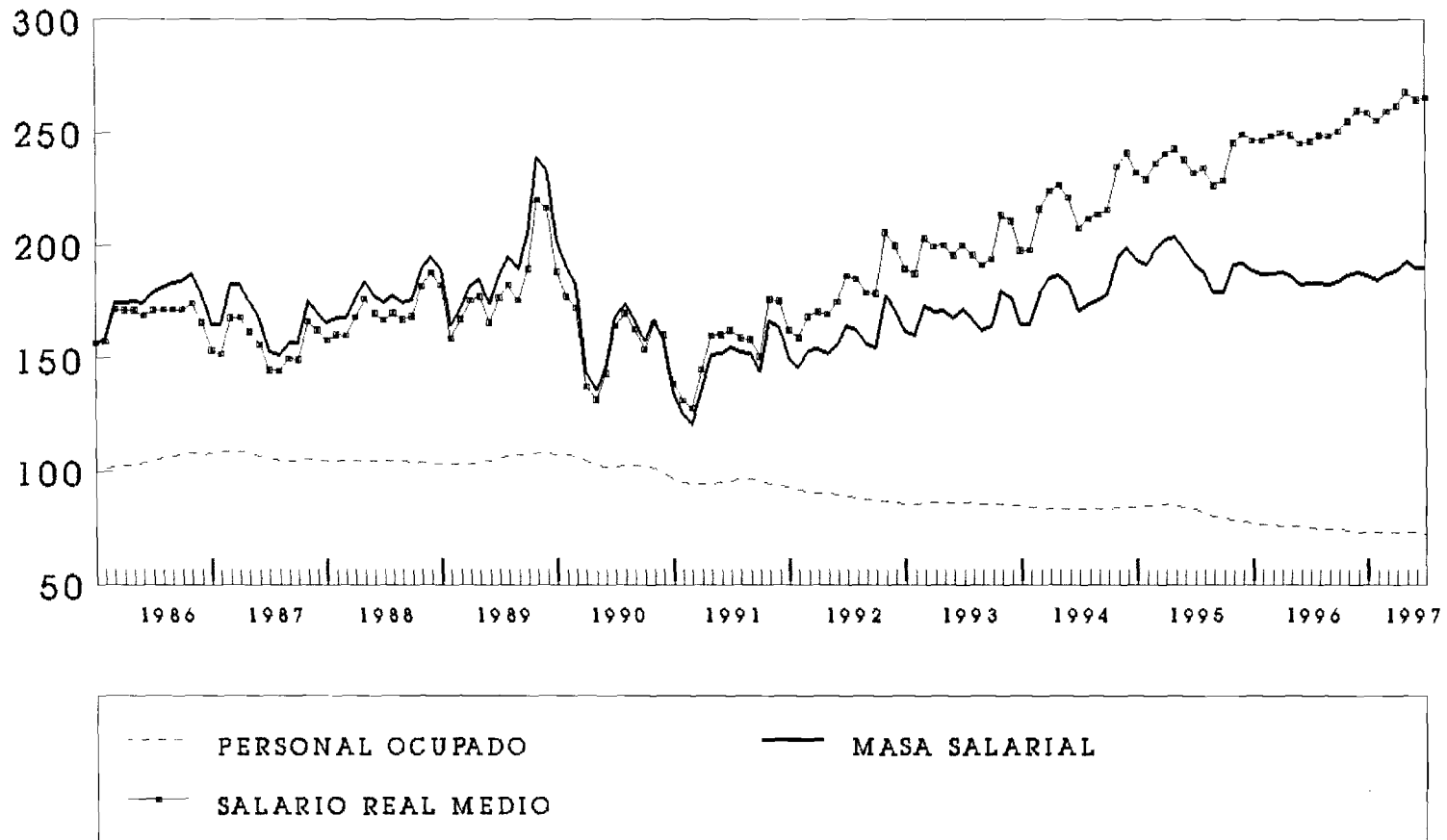

Fuente: Cuadro 8



Gráfico 3

## BRASIL: INDICE MENSUAL DE EMPLEO

(diciembre 1984=100)

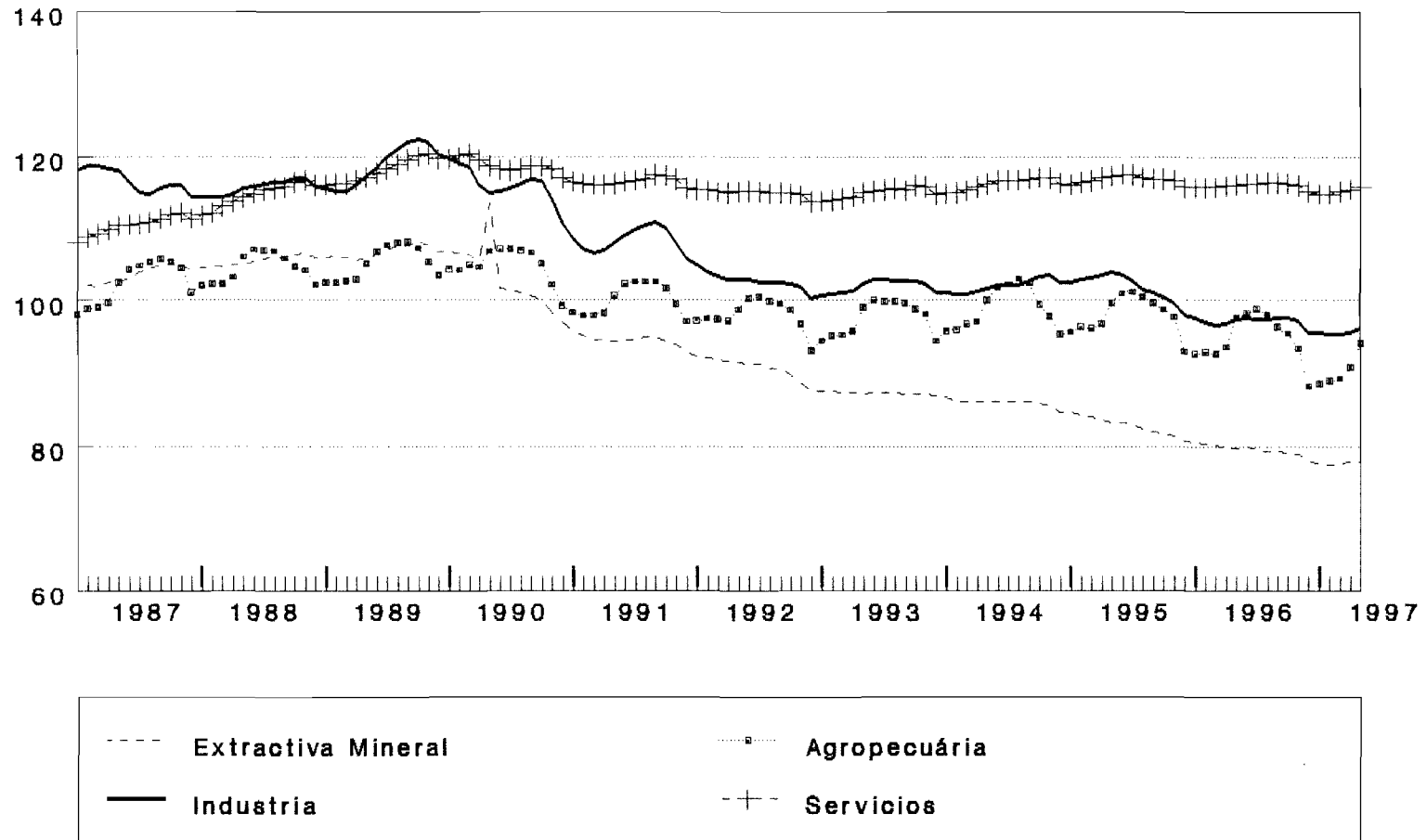

Fuente: Quadro 9

Gráfico 4

### Tasa Inflación Oficial e Interés de Crédito al Consumidor

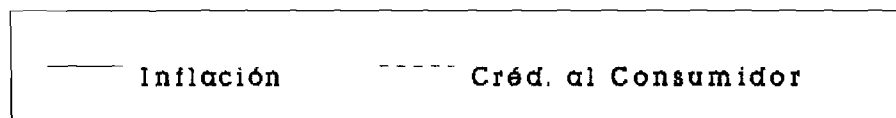
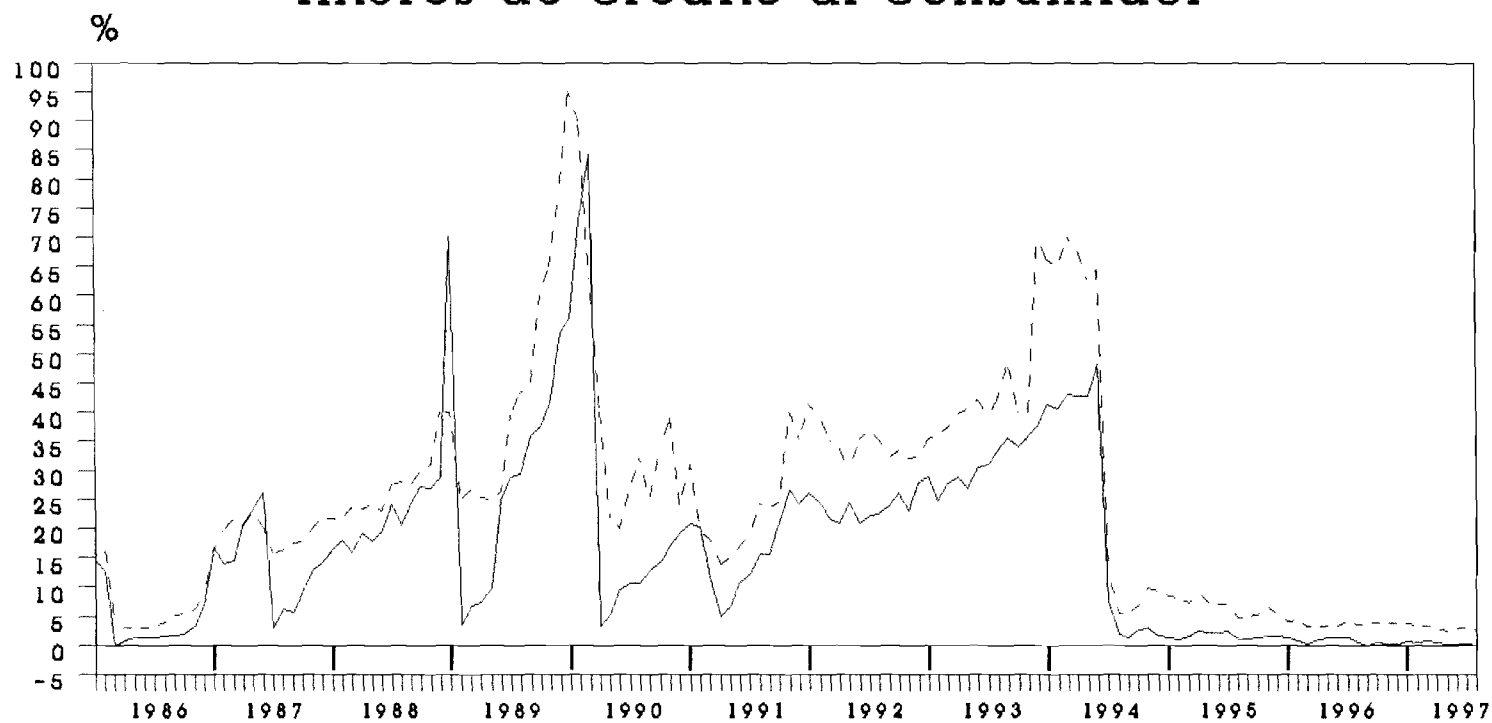

Fuente: Cuadro 20

Gráfico 5

## COMERCIO EXTERIOR

(Millones de dólares - FOB)

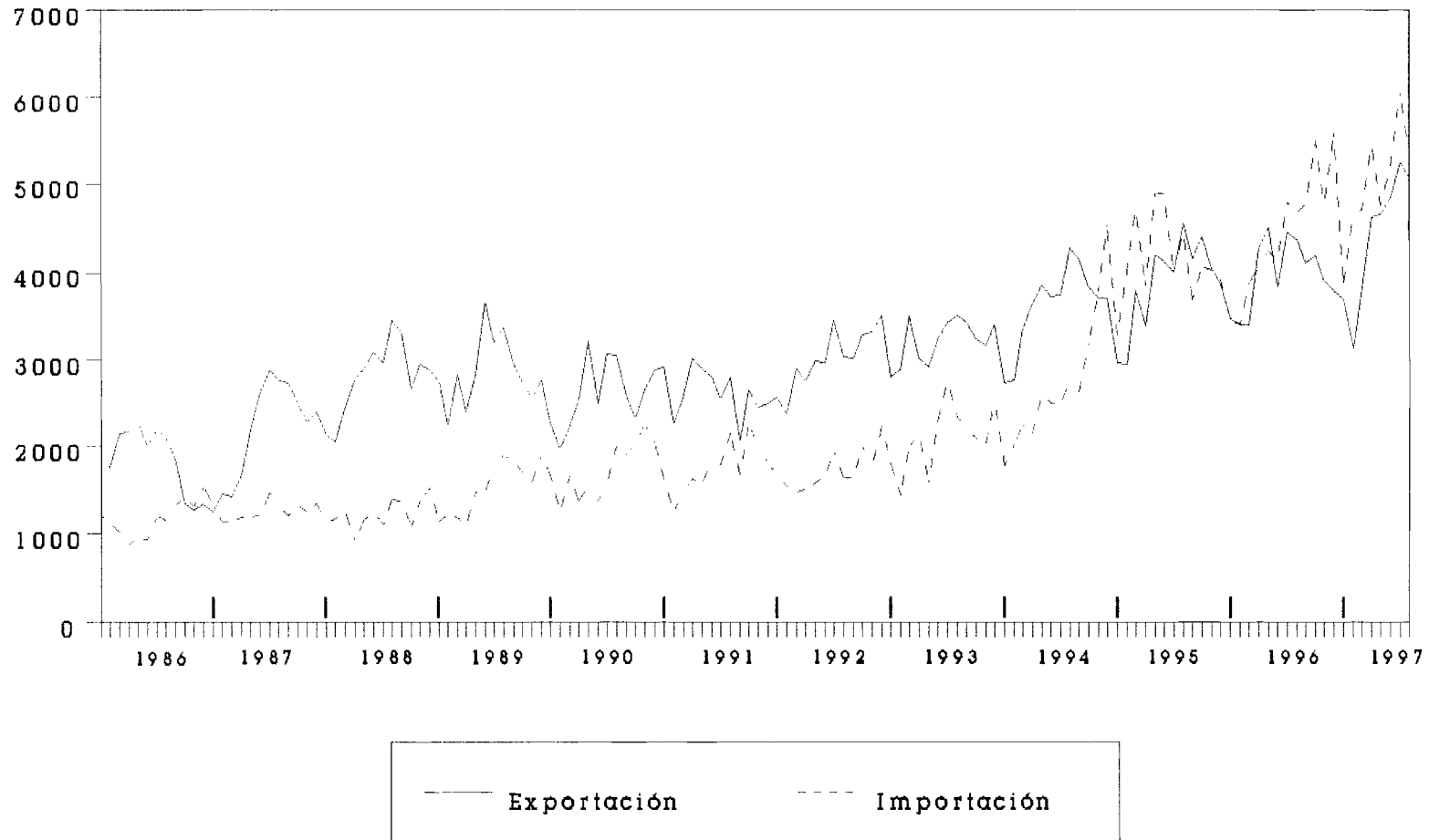

Fuente: Cuadro 11



# CUADROS



## Cuadro 1

## BRASIL: PRODUCCIÓN AGROPECUARIA

## A. PRODUCCIÓN AGRÍCOLA 1997

(Estimación oficial a Agosto 1997 en miles de toneladas)

PRODUCTOS	1996	1997	VARIACIÓN PERCENTUAL			
			97/96	96/95	94/93	93/92
Algodón arbóreo (en carozo)	5	4	-20.0	-10	112.8	-64.5
Algodón herbáceo (en carozo)	1003	840	-16.3	-29	19.4	-39.3
Arroz (en cáscara)	9990	9181	-8.1	-10.5	3.9	-0.9
Avena (en grano)	196	273	39.3	5.1	-2.2	-11.5
Batata inglesa 1ª cosecha	1519	1529	0.7	5.9	3.5	-8.4
Batata inglesa 2ª cosecha	808	806	-0.2	-6	9.4	4.2
Batata inglesa 3ª cosecha	235	201	-14.5	-14.5	-9.3	10.4
Cacao	257	302	17.5	6.1	-3.3	5.5
Cafe (en coco)	2665	2426	-9.0	37.1	2.3	-1.4
Cana-de-azúcar	324960	331915	2.1	6.9	18.8	-9.9
Cebada (en grano)	225	283	25.8	44.2	-8.4	-11.3
Cebolla	963	912	-5.3	1.5	10.1	-6.5
Centeno (en grano)	7	11	57.1	100.0	-27.1	-17.1
Frijoles 1ª cosecha	1328	1397	5.2	-3.9	22.0	-14.8
Frijoles 2ª cosecha	1283	1478	15.2	1	64.2	-15.6
Frijoles 3ª cosecha	210	246	17.1	-4.8	3.9	22.8
Maiz 1ª cosecha	28392	30602	7.8	-13.4	8.4	-4.5
Maiz 2ª cosecha	3601	4106	14.0	19.4	2.6	50.2
Mamona	43	109	153.5	93.8	28.7	-58.0
Mandioca	24639	25076	1.8	-2.9	12.7	-0.9
Mani (en cascara) 1º cosecha	127	111	-12.6	-11.8	8.4	-11.9
Mani (en cascara) 2º cosecha	27	25	-8.1	-15.6	2.6	-11.2
Naranja	109120	109163	0.0	11.5	-7.1	-8.5
Sorgo (en grano)	335	382	14.0	33.5	15.1	-12.8
Soya (en grano)	23505	25730	9.5	-9.7	10.7	18.4
Trigo	3293	2898	-12.0	113.6	1.4	-21.3

## B. PRODUCCIÓN PECUARIA 1996

(Enero-Diciembre)

PRODUCTOS	1994	1995 */	1996 */	VARIACIÓN PERCENTUAL			
				96/95	95/94	94/93	93/92
Carnes (miles de toneladas):							
Vacuno	3129	3476	3820	9.9	11.1	0.2	-1.9
Porcino	949	1122	1182	5.3	18.2	7.2	-2.4
Ave	2348	2667	2875	7.8	13.6	13.2	8.5
Leche (millones de litros)	9409	10528	11318	7.5	11.9	2.9	-6.3
Huevos (millones de docenas)	1069	757	725	-4.2	6.9	3.2	1.2

Fuentes: Comissão Especial de Planejamento, Controle e Avaliação das Estatísticas Agropecuárias-CEPAGRO/FIBGE; Levantamento sistemático da produção agrícola.

Instituto Brasileiro de Geografia e Estatística IBGE.

\*/ Huevos: Enero-Junio.

Cuadro 2

## NIVEL DE ACTIVIDAD DE LA INDUSTRIA MANUFACTURERA

	INDICE MENSUAL (base: Media 1994=100)		VARIACIONES PORCENTUALES			
	Brasil (IBGE)	Estado de São Paulo-(FIESP) c/	HASTA EL MES a/ (En el año)		ACUMULADO EN 12 MESES b/	
			Brasil	São Paulo	Brasil	São Paulo
<b>1992</b>						
Diciembre	79.9	72.7	...	...	...	...
<b>1993</b>						
Diciembre	86.6	81.5	7.5	11.8	...	...
<b>1994</b>						
Enero	85.2	80.9	8.6	4.9	7.8	11.6
Febrero	81.2	80.0	6.2	4.0	8.2	11.0
Marzo	97.9	93.9	5.7	3.1	7.6	9.0
Abril	89.2	83.8	4.6	1.4	7.0	7.4
Mayo	100.0	94.3	4.7	1.1	6.3	6.1
Junio	99.8	98.7	4.6	0.7	6.0	4.7
Julio	102.0	104.0	4.3	11.4	6.2	4.4
Agosto	111.2	117.4	4.2	1.5	7.4	4.8
Septiembre	108.3	116.0	5.4	1.9	5.3	5.2
Octubre	107.8	115.2	6.2	2.6	6.3	5.6
Noviembre	107.8	113.3	5.5	2.7	6.3	6.2
Diciembre	101.8	102.6	4.3	3.6	8.2	7.0
<b>1995</b>						
Enero	99.4	99.6	16.6	23.1	8.0	6.5
Febrero	94.8	96.6	16.7	21.9	9.0	6.3
Marzo	110.8	111.8	15.4	20.9	9.5	5.2
Abril	99.5	98.7	14.4	20.1	9.0	6.2
Mayo	101.6	108.9	11.6	19.1	10.0	7.1
Junio	103.6	110.9	10.2	17.9	10.0	7.1
Julio	102.1	107.1	8.6	15.4	9.9	8.0
Agosto	105.0	110.8	6.6	12.2	8.4	8.2
Septiembre	101.0	101.2	4.9	8.8	6.8	8.4
Octubre	104.9	106.2	4.1	6.9	5.7	10.1
Noviembre	102.9	102.7	3.2	5.2	4.3	6.6
Diciembre	88.9	86.0	1.9	3.4	1.9	3.4
<b>1996</b>						
Enero	91.1	90.2	-8.3	-9.4	0.0	1.0
Febrero	88.9	96.3	-7.3	-4.9	-1.6	-0.4
Marzo	97.9	105.6	-8.9	-5.1	-3.7	-2.3
Abril	97.0	104.2	-7.3	-2.5	-4.7	-3.0
Mayo	104.9	112.9	-5.2	-1.2	-4.5	-3.8
Junio	99.5	111.4	-5.0	-0.9	-5.2	-4.7
Julio	112.2	124.5	-2.9	1.6	-4.4	-3.5
Agosto	111.4	125.5	-1.7	3.1	-3.4	-1.9
Septiembre	114.3	123.4	-0.1	5.1	5.8	1.0
Octubre	113.9	123.9	0.8	6.3	7.5	3.1
Noviembre	108.0	117.7	1.2	7.0	8.0	5.1
Diciembre	95.2	100.2	1.6	7.7	7.8	7.7
<b>1997</b>						
Enero	96.8	100.3	6.3	11.1	2.8	9.3
Febrero	91.7	100.5	4.7	4.3	3.5	9.7
Marzo	102.3	110.3	4.7	4.4	5.0	10.6
Abril	104.9	113.6	5.6	9.1	5.9	10.9
Mayo	108.0	115.5	5.0	2.3	5.9	10.8
Junio	109.7	125.4	5.9	12.6	7.1	11.8
Julio	114.8	130.9	5.3	5.1	6.4	10.8

FUENTE: Brasil: Fundação Instituto Brasileiro de Geografia e Estatística, FIBGE.

Estado de São Paulo: Federação das Indústrias do Estado de São Paulo, FIESP.

a/ Sobre igual periodo del año anterior.

b/ Sobre los 12 meses inmediatamente anteriores.

c/ Datos de la industria de São Paulo, series revisadas.



Cuadro 3

**BRASIL: PRODUCCION MANUFACTURERA POR RAMAS INDUSTRIALES**  
**NUEVA SERIE**  
**(INDICE BASE FIJA MENSUAL MEDIA 1994 = 100)**

RAMAS INDUSTRIALES	1992	1993	1995	1996	1996												1997						
					ENE	FEB	MAR	ABR	MAY	JUN	JUL	AGO	SEP	OCT	NOV	DIC	ENE	FEB	MAR	ABR	MAY	JUN	JUL
Industria total	85.9	92.2	101.1	102.9	91.0	89.0	97.3	97.2	104.9	99.5	112.2	111.4	113.1	113.9	108.7	96.9	96.8	91.8	102.4	104.9	108.0	109.7	114.8
Extrativa mineral	95.0	95.6	103.1	113.4	114.4	107.4	109.4	109.1	113.5	109.6	113.7	110.5	112.1	118.8	116.5	125.1	120.2	109.3	123.9	119.0	125.9	121.9	126.5
Industria manufacturera	85.7	92.5	101.4	102.4	89.6	88.1	96.9	96.8	104.8	99.3	112.9	112.4	109.2	114.2	108.7	95.4	95.6	91.0	101.3	104.5	107.3	109.4	114.6
Minerales no-metálicos	92.5	96.9	104.0	110.6	98.7	94.2	105.2	104.9	115.0	110.4	117.1	121.4	116.8	119.7	114.0	109.8	108.7	104.1	115.3	115.2	121.4	116.8	126.2
Metalúrgico	83.3	89.7	97.4	98.1	90.4	90.9	97.3	94.7	98.3	95.5	105.8	102.8	101.4	105.8	100.1	94.5	97.2	93.1	103.2	105.0	106.5	106.3	108.8
Mecánica	70.2	82.4	95.1	82.9	70.5	80.6	82.3	83.0	86.8	81.2	89.2	87.4	84.2	84.0	87.9	77.4	74.7	83.6	89.3	90.5	87.3	93.6	87.9
Material Elect y Comun.	73.1	84.0	114.0	117.6	94.7	99.8	115.9	109.4	122.7	110.4	128.8	126.6	128.0	135.8	131.6	107.3	111.7	108.3	117.6	122.4	115.1	118.6	118.4
Material de Transporte	73.2	87.5	102.6	103.2	88.1	92.5	100.5	108.1	110.2	92.3	115.5	114.5	107.6	114.8	109.2	85.2	99.0	97.6	111.0	121.0	117.1	123.3	123.9
Madera	96.0	102.5	96.2	98.0	93.2	90.2	97.3	94.1	102.7	93.8	103.9	103.3	100.1	103.3	104.0	90.1	93.2	90.5	99.3	106.4	101.4	105.4	103.0
Muebles	81.2	98.1	105.8	119.4	108.9	102.1	111.3	113.3	122.8	106.9	123.9	127.9	121.4	134.0	133.9	126.6	124.8	99.0	112.1	124.7	122.8	113.8	123.5
Papel y cartón	92.8	97.3	100.2	102.6	98.3	94.3	98.4	98.6	101.9	99.8	107.4	107.8	105.0	108.8	107.4	103.6	107.5	99.2	106.6	102.7	106.2	101.7	108.4
Caucho	88.4	96.0	100.3	99.4	94.0	90.5	99.6	97.8	104.4	98.8	113.4	106.5	100.9	103.1	96.8	87.5	96.8	93.1	99.3	102.6	106.4	108.4	112.0
Cueros y pieles	90.7	102.4	79.7	78.2	75.9	73.0	74.5	75.5	79.2	75.7	85.2	85.6	80.1	83.8	79.8	70.0	75.1	69.7	75.6	81.4	80.5	80.8	83.3
Productos químicos	89.3	93.2	99.0	103.9	85.1	77.5	87.8	86.6	99.5	105.2	119.3	121.5	121.8	126.4	114.4	101.3	94.6	84.2	96.7	91.9	111.6	112.5	123.4
Prod. Farmacéuticos	91.8	103.0	118.8	108.4	94.0	93.5	106.2	114.7	125.4	104.7	125.4	112.1	107.4	112.8	109.8	94.9	96.5	105.9	121.9	133.0	119.9	143.3	146.6
Perfumería,jabones,velas	93.5	97.7	105.4	109.1	107.6	98.8	115.9	108.1	116.9	110.6	114.1	109.9	103.8	109.3	111.7	102.5	108.8	102.2	118.8	120.3	109.9	111.7	117.2
Artículos Plásticos	90.1	96.9	111.2	123.3	114.1	113.1	121.8	121.2	128.5	113.5	127.6	127.9	126.5	133.0	134.6	118.0	125.6	118.7	126.1	129.2	124.6	121.2	130.1
Textiles	97.5	97.1	94.9	89.4	75.6	78.3	92.2	96.6	98.8	89.3	97.0	97.6	91.3	94.5	89.0	72.3	79.5	78.0	86.5	93.8	91.1	88.8	92.5
Prendas de vestir,calzados,etc	93.5	101.8	94.7	91.0	82.0	75.0	80.9	83.7	89.2	81.0	96.7	103.0	99.8	107.5	109.0	84.2	76.2	66.9	77.8	83.5	80.1	83.9	87.7
Alimentos	98.3	98.6	108.3	114.4	108.8	92.1	99.8	98.1	114.0	113.4	130.7	132.1	124.6	132.6	119.1	107.5	101.7	87.2	96.1	102.6	111.2	115.9	133.3
Bebidas	83.2	91.1	118.4	113.1	113.0	109.2	108.3	112.4	108.4	95.2	114.3	111.6	113.5	123.7	123.3	124.4	113.0	95.9	100.3	131.7	106.4	102.8	113.5
Tabaco	112.3	117.3	94.8	106.7	57.3	108.2	180.9	193.9	195.0	128.7	110.2	78.1	63.2	60.3	54.8	49.8	72.4	138.8	197.7	217.3	212.1	203.8	197.2

FUENTE: IBGE/DPE/DEPARTAMENTO DE INDUSTRIA

Nota: Cambio de metodología de cálculo: Nueva base de comparación. Esta nueva serie de producción industrial fué calculada a base de una nueva serie de datos ancorados en el Censo Industrial de 1985. (serie anterior se refería al Censo de 1980); mudanza importante pues actualiza la base de la pesquisa y pasa a tener la media del año 1991 como año base.

Otros cambios importantes:

- El universo de datos incluidos en la muestra es relevantemente mayor (62% del universo contra 49.5% de la muestra utilizada anteriormente).
- Fueron agregados a la pesquisa tres generos más, madera, mobiliario, cueros y pieles. Dentro de los sub-sectores fueron agregados 12 nuevos, con destaque para industrialización de café, destilación de alcohol y sub-sector de beneficiamiento de arroz y en el género de material eléctrico fué incluida la producción de computadores y otros productos de informática.
- La adopción de esta nueva serie ancorada en el Censo Industrial de 1985 cambió la estructura de las ponderaciones. Los mayores cambios se dieron en relación a la ponderación de la industria manufacturera dentro del sector industrial que descende de 97.07% a 92.73%, con la consiguiente subida de la industria extractiva mineral de 2.93% para 7.27%. Dentro de la industria de transformación se destaca la reducción del material de transporte de 7.34% a 6.26%.

Cuadro 4

## BRASIL: PRODUCCION INDUSTRIAL SEGUN CATEGORIAS DE USO

(Indice base fija: media 1994=100)

	Bienes de Capital	Bienes Intermedios	Bienes de consumo			
			Total	Consumo durables	Consumo no durables	Consumo semi-durables
<b>1994</b>						
Febrero	80.0	76.1	69.5	83.2	66.6	69.7
Marzo	101.2	90.4	85.2	110.7	84.7	85.3
Abril	85.1	84.8	74.7	92.0	72.3	72.4
Mayo	99.4	92.1	87.7	112.8	80.1	80.8
Junio	99.2	90.6	89.8	100.3	78.8	82.0
Julio	98.6	91.6	94.3	101.0	79.7	87.9
Agosto	112.7	98.1	104.5	119.3	90.4	97.4
Septiembre	111.7	94.9	101.7	115.0	89.4	96.5
Octubre	109.3	95.9	99.9	116.2	88.1	98.1
Noviembre	112.5	94.8	101.3	124.8	93.2	105.5
Diciembre	110.7	91.9	90.4	106.7	84.4	95.5
<b>1995</b>						
Enero	107.7	89.9	87.3	98.4	85.1	91.6
Febrero	107.9	85.1	82.6	103.5	82.3	80.8
Marzo	127.5	99.0	97.6	125.1	99.4	93.0
Abril	106.5	91.6	85.2	112.0	92.8	79.7
Mayo	110.0	86.2	93.0	134.5	99.4	88.8
Junio	104.3	92.8	93.3	119.4	...	88.0 a/
Julio	100.7	91.3	94.7	106.8	...	92.3 a/
Agosto	95.6	91.5	104.3	133.9	...	98.2 a/
Septiembre	88.4	88.9	98.5	119.3	84.8	79.6
Octubre	85.8	94.0	103.3	127.6	91.5	86.7
Noviembre	89.1	90.3	104.4	132.8	92.8	90.7
Diciembre	73.6	80.3	89.7	102.9	79.4	77.7
<b>1996</b>						
Enero	82.2	87.9	95.7	121.8	0.0	90.8
Febrero	82.2	88.3	94.4	122.2	0.0	88.6
Marzo	82.6	88.4	97.4	127.0	...	90.3 a/
Abril	84.3	90.5	98.0	130.3	...	91.2 a/
Mayo	84.7	90.9	99.5	127.4	...	92.7 a/
Junio	84.3	89.4	99.0	130.8	...	92.6 a/
Julio	88.2	94.3	102.2	142.9	...	94.1 a/
Agosto	85.5	94.4	101.2	138.0	...	93.9 a/
Septiembre	85.3	96.9	101.5	144.9	...	93.1 a/
Octubre	88.1	95.3	101.8	143.1	...	93.4 a/
Noviembre	90.2	95.6	102.9	145.7	...	94.6 a/
Diciembre	87.0	96.1	97.4	136.6	...	90.4 a/
<b>1997</b>						
Enero	82.8	94.8	99.3	149.4	...	89.7 a/
Febrero	87.5	95.3	99.8	140.6	...	91.2 a/
Marzo	82.7	94.4	99.4	138.0	...	90.3 a/
Abril	88.7	96.3	107.1	155.0	...	96.8 a/
Mayo	84.3	96.9	100.3	136.0	...	91.8 a/
Junio	94.1	98.0	103.7	148.3	...	95.0 a/
Julio	88.5	98.1	100.3	135.6	...	93.0 a/

Fuente: Fundação Instituto Brasileiro de Geografia e Estatística (FIBGE).  
Indicadores Conjunturais da Indústria - produção física.

a/ Bienes de consumo no durables y semi-durables.

Nota: Nueva metodología de cálculo explicada en el cuadro 3.

**Cuadro 5**  
**PRODUCCIÓN INDUSTRIAL**  
**GRADO DE UTILIZACIÓN DE LA CAPACIDAD INSTALADA**  
**(Porcentajes)**

Años y meses	Brasil	Estado de
	(CNI)	São Paulo (FIESP)
<b>1992</b>	<b>72.3</b>	<b>70.7</b>
<b>1993</b>	<b>75.2</b>	<b>74.6</b>
<b>1994</b>	<b>77.1</b>	<b>77.4</b>
<b>1995</b>	<b>78.0</b>	<b>78.8</b>
<b>1996</b>	<b>78.2</b>	<b>78.4</b>
<b>1993 Enero</b>	<b>72.7</b>	<b>70.6</b>
Febrero	72.6	71.0
Marzo	75.4	75.0
Abril	74.8	74.1
Mayo	75.7	76.1
Junio	76.0	75.9
Julio	75.7	75.2
Agosto	75.9	75.6
Septiembre	75.8	75.7
Octubre	76.8	76.0
Noviembre	77.0	76.8
Diciembre	74.3	73.0
<b>1994 Enero</b>	<b>75.1</b>	<b>74.8</b>
Febrero	74.3	74.2
Marzo	76.6	76.8
Abril	74.5	75.0
Mayo	75.6	76.0
Junio	75.9	76.1
Julio	76.3	77.1
Agosto	78.7	79.8
Septiembre	79.3	79.8
Octubre	80.0	80.2
Noviembre	80.4	80.9
Diciembre	78.9	78.6
<b>1995 Enero</b>	<b>79.5</b>	<b>80.1</b>
Febrero	78.6	79.1
Marzo	81.4	82.8
Abril	78.1	79.8
Mayo	79.0	80.6
Junio	77.7	79.4
Julio	76.9	78.0
Agosto	77.6	77.9
Septiembre	76.5	76.1
Octubre	77.9	78.2
Noviembre	77.7	78.2
Diciembre	75.6	75.1
<b>1996 Enero</b>	<b>75.6</b>	<b>75.1</b>
Febrero	76.4	76.8
Marzo	77.9	78.2
Abril	77.1	77.8
Mayo	78.4	79.3
Junio	77.5	77.5
Julio	78.8	79.4
Agosto	79.1	79.5
Septiembre	79.4	79.9
Octubre	79.9	80.1
Noviembre	80.1	80.1
Diciembre	78.0	77.6
<b>1997 Enero</b>	<b>77.9</b>	<b>77.3</b>
Febrero	76.7	77.0
Marzo	78.5	79.1
Abril	78.9	79.8
Mayo	78.8	79.9
Junio	78.7	79.8
Julio	79.5	80.2

Fuentes: Brasil: Confederação Nacional da Indústria - (CNI).  
Estado de São Paulo: Federação das Indústrias do  
Estado de São Paulo.

Cuadro 6

**ESTADO DE SÃO PAULO**  
Vendas del comercio

(Variación en relación a igual periodo año anterior)

	Bienes		Bienes	Vehículos	Construcción	Comercio Total
	Durables	Semi-durables	No-durables			
<b>1990</b>	-2.1	-18.2	-17.9	-16.9	-13.7	-12.5
<b>1991</b>	2.0	-6.7	-7.2	11.4	-15.3	-1.4
<b>1992</b>	-24.1	-8.8	-12.0	-5.2	-24.1	-15.8
<b>1993</b>	4.9	-11.8	-10.8	10.6	-15.7	-2.4
<b>1994</b>	31.6	-1.7	-11.4	18.0	-7.5	7.5
<b>1995</b>	12.9	24.8	9.9	10.5	-1.3	10.9
<b>1996</b>	13.8	11.2	-4.9	-5.5	-8.0	1.5
<b>1990</b>						
ENE-MAR	-20.0	-13.7	-13.8	-24.9	-9.7	-17.9
ENE-JUN	-13.5	-17.5	-15.3	-20.8	-20.0	-16.5
ENE-SEP	-6.4	-17.7	-16.1	-19.9	-12.8	-13.8
ENE-DIC	-2.1	-18.2	-17.9	-16.9	-13.7	-12.5
<b>1991</b>						
ENE-MAR	16.6	-11.0	-8.4	8.6	-14.5	1.7
ENE-JUN	9.7	-10.5	-6.9	7.3	-9.0	0.6
ENE-SEP	8.5	-9.1	-5.9	15.0	-12.6	1.7
ENE-DIC	2.0	-6.7	-7.2	11.4	-15.3	-1.4
<b>1992</b>						
ENE-MAR	-22.8	-6.4	-9.4	-17.3	-23.6	-17.2
ENE-JUN	-25.8	-12.2	-10.4	-3.5	-27.8	-16.3
ENE-SEP	-27.9	-10.1	-14.1	-8.5	-26.6	-18.7
ENE-DIC	-24.1	-8.8	-12.0	-5.2	-24.1	-15.8
<b>1993</b>						
ENE-MAR	-4.2	-14.1	-8.6	19.8	-15.2	-1.7
ENE-JUN	-5.2	-16.6	-10.6	7.2	-17.7	-5.6
ENE-SEP	0.6	-18.4	-11.1	8.9	-18.8	-4.3
ENE-DIC	4.9	-11.8	-10.8	10.6	-15.7	-2.4
<b>1994</b>						
ENE-MAR	14.9	-0.7	-9.6	21.7	-0.9	5.8
ENE-JUN	16.6	-7.0	-14.0	22.7	-10.6	3.4
ENE-SEP	26.8	-2.8	-12.6	20.8	-10.3	6.3
ENE-DIC	31.6	-1.7	-11.4	18.0	-7.5	7.5
<b>1995</b>						
ENE-MAR	44.9	16.9	2.3	15.6	6.2	17.1
ENE-JUN	42.9	34.2	10.6	13.4	13.1	20.2
ENE-SEP	23.5	29.4	11.7	11.6	6.8	15.1
ENE-DIC	12.9	24.8	9.9	10.5	-1.3	10.9
<b>1996</b>						
ENE-MAR	3.8	7.0	-3.4	-15.7	-22.9	-5.9
ENE-JUN	8.0	6.6	-5.0	-12.5	-17.8	-3.3
ENE-SEP	13.4	11.6	-5.7	-8.1	-12.6	0.0
ENE-DIC	13.8	11.2	-4.9	-5.5	-8.0	1.5
<b>1997</b>						
ENE-MAR	4.6	11.4	-3.8	30.4	4.5	10.2
ENE-JUN	1.7	10.2	-5.3	26.0	3.5	7.2

FUENTE: "Federação do Comércio Varejista Estado de São Paulo" - FCESP.

**Cuadro 7**  
**BRASIL: EVOLUCION DEL SALARIO MINIMO REAL**

Años/meses	Salario Mínimo	Salario Mínimo Real	
	Nominal Cruzeiros reais (CR\$)/mes	(Índice Dic 1994=100)	
		IGP-DI a/	ICV b/
1990	4.83	109.99	136.63
1991	29.98	137.72	160.42
1992	282.74	132.31	153.53
1993	8177.87	117.95	159.02
1992			
Diciembre	522.19	91.86	106.40
1993			
Diciembre	18760.00	103.97	135.80
1994			
Enero	32882.00	128.18	166.84
Febrero	42829.00	117.16	153.06
	<u>URV/Mes c/</u>		
Marzo	64.79	107.36	144.65
Abril	64.79	100.90	126.68
Mayo	64.79	108.41	130.92
Junio	64.79	108.41	127.31
	<u>REAL (R\$)/Mes d/</u>		
Julio	64.79	102.79	117.77
Agosto	64.79	99.38	100.51
Septiembre	70.00	105.73	107.03
Octubre	70.00	103.07	104.27
Noviembre	70.00	100.57	101.11
Diciembre	70.00	100.00	100.00
1995			
Enero e/	70.00	110.54	110.33
Febrero e/	70.00	109.28	108.57
Marzo	70.00	107.34	105.67
Abril	70.00	104.94	102.69
Mayo	100.00	149.31	142.65
Junio	100.00	145.49	136.65
Julio	100.00	142.31	133.16
Agosto	100.00	140.47	132.19
Septiembre	100.00	141.99	131.30
Octubre	100.00	141.66	130.49
Noviembre	100.00	139.78	128.86
Diciembre	100.00	139.40	126.84
1996			
Enero	100.00	136.91	123.41
Febrero	100.00	135.86	121.61
Marzo	100.00	135.57	121.09
Abril	100.00	134.62	119.50
Mayo	112.00	132.59	117.28
Junio	112.00	131.14	115.64
Julio	112.00	129.86	114.85
Agosto	112.00	129.86	113.84
Septiembre	112.00	129.71	113.18
Octubre	112.00	129.39	112.99
Noviembre	112.00	129.14	112.74
Diciembre	112.00	128.12	112.30
1997			
Enero	112.00	126.31	110.44
Febrero	112.00	125.84	109.92
Marzo	112.00	124.54	109.30
Abril	120.00	123.92	108.57
Mayo	120.00	123.61	108.22
Junio	120.00	122.89	107.05
Julio	120.00	122.80	106.84
Agosto	120.00	122.84	107.08

Fuente: Ministerio do Trabalho, Secretaria Nacional do Trabalho.

a/ Salario nominal deflactado por el Índice General de Precios, disponibilidad interna.

b/ Salario nominal deflactado por el Índice de Costo de Vida de Brasil de la Fundación Getúlio Vargas (FGV).

c/ Salario expresado en URV: Unidad Real de Valor, 1 URV=1 dolar; Padrón monetário transitorio.

d/ Salario expresado en REAL (R\$), nueva unidad monetária, 1 Real=1 URV=CR\$ 2750.00 al 01/07/94.

e/ Más R\$15.00

Cuadro 8

**PERSONAL OCUPADO, MASA SALARIAL Y SALARIO REAL MEDIO EN EL SECTOR MANUFACTURERO  
DEL ESTADO DE SAN PAULO**

	INDICE MENSUAL (base media mensual:1994=100)			VARIACIONES PORCENTUALES					
	Empleo	Masa		HASTA EL MES b/			ACUMULADO EN 12 MESES c/		
		Salario Real a/ Medio	Real Medio	Empleo	Salario Real	Salario Medio	Empleo	Salario Real	Salario Medio
<b>Promedios</b>									
<b>1990</b>	117.4	134.9	73.8	1.2	-3.3	...	1.0	1.7	...
<b>1991</b>	108.2	119.0	70.7	-9.3	-21.3	...	-6.8	-19.2	...
<b>1992</b>	101.3	128.8	82.0	-4.9	12.2	...	-6.0	3.3	...
<b>1993</b>	102.5	137.5	91.2	-5.1	8.3	15.7	-6.0	-1.7	15.1
<b>1994</b>	100.0	100.0	100.0	-2.2	4.7	7.3	-2.4	14.3	8.2
<b>1994</b>									
Enero	96.2	134.3	91.0	-1.3	2.2	2.6	-3.1	5.9	10.0
Febrero	96.0	134.3	91.1	-1.5	2.6	4.1	-2.7	5.4	9.1
Marzo	95.5	146.1	99.5	-1.7	2.9	4.9	-2.4	4.6	8.0
Abril	95.1	150.7	103.0	-2.0	4.4	6.8	-2.2	4.5	7.7
Mayo	95.0	152.3	104.2	-2.2	5.3	8.1	-2.1	4.5	7.4
Junio	94.9	148.7	101.8	-2.3	5.9	8.9	-2.1	4.8	7.5
Julio	94.8	139.4	95.5	-2.5	5.0	8.1	-2.2	4.4	7.2
Agosto	94.5	141.7	97.5	-2.6	4.9	8.2	-2.3	4.5	7.4
Septiembre	94.6	143.2	98.4	-2.7	5.3	8.6	-2.4	4.8	7.8
Octubre	95.1	145.4	99.3	-2.6	5.6	8.8	-2.4	5.0	8.0
Noviembre	95.3	158.6	108.1	-2.5	5.8	8.9	-2.4	5.6	8.6
Diciembre	95.3	162.3	110.7	-2.4	6.4	9.5	-2.4	6.4	9.5
<b>1995</b>									
Enero	95.9	157.5	106.9	-0.3	17.3	17.4	-2.3	7.7	10.7
Febrero	96.4	156.2	105.4	0.1	16.8	16.5	-2.2	8.7	11.5
Marzo	96.8	161.8	108.7	0.5	14.7	14.0	-1.9	9.3	11.7
Abril	96.9	165.0	110.5	0.8	13.3	12.2	-1.5	9.4	11.3
Mayo	96.6	166.0	111.6	1.0	12.4	11.1	-1.1	9.4	10.7
Junio	96.0	161.5	109.5	1.0	11.7	10.5	-0.8	9.4	10.3
Julio	94.9	155.8	106.7	0.9	11.7	10.6	-0.5	10.4	10.9
Agosto	92.5	153.3	107.7	0.5	11.3	10.6	-0.3	10.7	11.1
Septiembre	91.2	145.8	104.1	0.1	10.3	10.1	-0.4	10.1	10.6
Octubre	90.3	146.2	105.3	-0.4	9.3	9.7	-0.6	9.5	10.2
Noviembre	89.7	155.8	112.9	-0.9	8.2	9.2	-1.0	8.6	9.6
Diciembre	88.7	156.7	114.7	-1.4	7.1	8.6	-1.4	7.1	8.6
<b>1996</b>									
Enero	88.0	153.5	113.5	-8.2	-2.5	6.2	-2.1	5.5	7.8
Febrero	87.4	152.5	113.4	-8.8	-2.5	6.9	-2.9	4.0	7.2
Marzo	87.0	152.9	114.4	-9.2	-3.5	6.3	-3.9	2.6	6.8
Abril	86.6	153.0	114.9	-9.6	-4.5	5.7	-4.9	1.2	6.5
Maio	86.3	152.0	114.5	-9.8	-5.3	5.1	-6.0	-0.4	6.2
Junio	85.9	149.0	112.7	-9.9	-5.7	4.7	-6.9	-1.7	5.8
Julio	85.7	149.1	113.2	-9.9	-5.5	4.9	-7.7	-2.9	5.3
Agosto	85.0	149.5	114.5	-9.7	-5.1	5.1	-8.2	-3.7	5.0
Septiembre	84.7	148.7	114.2	-9.4	-4.4	5.6	-8.5	-3.7	5.4
Octubre	84.5	149.8	121.2	-9.1	-3.8	6.5	-8.7	-3.6	6.1
Noviembre	84.1	151.9	123.3	-8.9	-3.7	6.8	-8.7	-3.6	6.5
Diciembre	83.4	153.3	125.5	-8.6	-3.5	7.0	-8.6	-3.5	7.0
<b>1997</b>									
Enero	83.3	152.4	125.1	-5.3	-0.7	10.2	-8.4	-3.4	7.4
Febrero	83.3	150.3	123.4	-5.0	-1.1	9.5	-8.0	-3.3	7.5
Marzo	83.2	152.6	125.4	-4.8	-0.8	9.5	-7.6	-2.9	7.8
Abril	83.1	153.9	126.6	-4.6	-0.5	9.7	-7.0	-2.2	8.4
Mayo	83.0	157.2	129.5	-4.4	0.3	10.4	-6.4	-1.2	9.2
Junio	82.9	155.0	127.9	-4.3	0.9	10.9	-5.8	-0.2	10.1
Julio	82.4	154.8	128.4	-4.2	1.3	11.2	-5.3	0.5	10.7

Fuente: Federação das Indústrias do Estado de São Paulo-FIESP.

a/ Total Salarios nominales deflactados por el Indice de Costo de Vida de São Paulo,(ICV-SP).

b/ Sobre igual periodo del año anterior. c/ Sobre los 12 meses inmediatamente anteriores.

Cuadro 9

## BRASIL: INDICE MENSUAL DE EMPLEO TOTAL Y POR SECTORES DE ACTIVIDAD

(Base: Diciembre 1994=100)

Periodo	Total	Extractiva Mineral	Industria manufac- turera	Servicios Industriales de utilidad publica a/	Construcción Civil	Comercio	Servicios	Adminis- tración Pública	Agrope- cuaria
<b>1986</b>	101.0		114.4		116.2	97	92.4	96.6	
<b>1987</b>	101.8		111.5		115.8	97.7	95.8	97.9	
<b>1988</b>	104.0		112.8		123.7	99.1	98.6	99.8	
<b>1989</b>	105.8		115.8		120.4	103.5	101.5	99.8	
<b>1990</b>	105.4		113.2		116.8	105.4	102.1	100.0	
<b>1991</b>	102.4		105.7	102.4	109.5	101.1	100.2	100.1	105.0
<b>1992</b>	99.6	107.1	100.1	101.1	108.7	96.4	98.9	100.8	102.9
<b>1993</b>	99.6	103.0	99.8	100.8	104.1	97.6	99.2	100.4	103.7
<b>1994</b>	99.9	101.4	99.4	100.3	102.6	98.9	99.9	100.3	103.8
<b>1995</b>	100.0	97.8	99.3	97.7	99.5	100.2	100.4	100.2	102.8
<b>1993</b>									
Abril	98.7	103.0	98.6	100.9	103.9	96.4	98.4	100.4	100.4
Mayo	99.4	102.9	99.7	101.2	104.5	97.0	98.9	100.5	103.9
Junio	99.6	103.1	100.2	101.2	104.3	97.3	99.1	100.5	104.9
Julio	99.7	103.0	100.2	100.9	104.2	97.6	99.2	100.5	104.7
Agosto	99.8	103.1	100.1	100.8	104.1	97.8	99.4	100.4	104.6
Septiembre	100.0	103.0	100.1	100.7	104.3	98.0	99.1	100.4	104.6
Octubre	99.9	102.9	100.1	100.5	104.3	98.2	99.7	100.3	103.6
Noviembre	99.8	102.8	99.7	100.2	103.7	98.5	99.6	100.3	102.9
Diciembre	98.8	102.5	98.5	100.0	101.7	97.7	98.7	100.1	99.1
<b>1994</b>									
Enero	98.9	102.3	98.5	100.0	102.5	97.9	98.8	100.0	100.5
Febrero	98.9	101.6	98.2	99.5	102.5	97.7	98.9	100.1	100.6
Marzo	99.1	101.6	98.3	100.2	102.6	98.0	99.2	100.3	101.4
Abril	99.4	101.6	98.6	100.1	103.1	98.3	99.6	100.3	101.9
Mayo	99.8	101.5	99.2	100.5	103.0	98.4	99.9	100.4	105.0
Junio	100.1	101.6	99.5	100.6	103.2	98.7	100.3	100.5	106.9
Julio	100.2	101.6	99.4	100.6	103.2	98.8	100.4	100.4	107.1
Agosto	100.2	101.7	99.5	100.6	103.2	99.0	100.4	100.4	108.0
Septiembre	100.5	101.5	100.1	100.4	102.9	99.4	100.6	100.4	107.4
Octubre	100.7	101.3	100.8	100.5	103.0	99.9	100.7	100.3	104.4
Noviembre	100.7	100.9	100.8	100.2	102.0	100.5	100.6	100.3	102.6
Diciembre	100.0	100.0	100.0	100.0	100.0	100.0	100.0	100.0	100.0
<b>1995</b>									
Enero	99.9	99.9	100.0	99.8	100.1	99.9	99.8	99.9	100.3
Febrero	100.1	99.5	100.3	99.2	100.0	100.2	100.1	100.0	101.0
Marzo	100.2	99.2	100.5	99.0	99.7	100.2	100.2	100.1	100.8
Abril	100.6	98.7	100.9	98.7	100.1	100.6	100.6	100.2	101.5
Mayo	100.9	98.2	101.3	98.4	99.9	100.8	100.9	100.3	104.5
Junio	100.9	98.1	100.9	98.3	100.1	100.7	101.1	100.4	105.9
Julio	100.6	98.0	100.1	98.0	100.2	100.6	100.9	100.4	106.2
Agosto	100.1	97.2	98.9	97.4	99.8	100.1	100.7	100.4	105.4
Septiembre	99.8	96.9	98.5	96.7	99.3	99.9	100.5	100.3	104.6
Octubre	99.6	96.6	97.9	96.1	99.2	99.9	100.5	100.3	103.5
Noviembre	99.3	96.1	97.0	95.6	98.5	100.0	100.3	100.3	102.5
Diciembre	98.3	95.3	95.5	95.1	97.0	99.5	99.6	99.9	97.5
<b>1996</b>									
Enero	98.0	95.1	95.1	94.9	97.2	99.1	99.5	99.9	97.1
Febrero	97.9	94.9	94.5	94.9	97.2	98.9	99.5	100.0	97.3
Marzo	97.8	94.5	94.0	94.6	97.4	98.6	99.5	100.2	97.1
Abril	97.9	94.1	94.2	94.2	98.1	98.7	99.7	100.3	98.2
Mayo	98.3	94.1	94.8	94.0	98.7	98.6	99.8	100.5	102.4
Junio	98.6	94.3	95.0	94.0	99.1	99.4	100.0	100.7	103.1
Julio	98.6	93.9	94.9	94.1	99.4	99.3	100.0	100.8	103.6
Agosto	98.5	93.7	94.8	93.0	99.3	99.3	100.1	100.8	102.9
Septiembre	98.6	93.5	95.1	92.8	99.2	99.4	100.1	100.8	101.7
Octubre	98.5	93.4	95.1	91.8	98.6	99.4	100.0	100.7	100.1
Noviembre	98.2	93.0	94.6	91.4	97.6	99.7	99.8	100.6	97.9
Diciembre	97.1	92.2	93.1	91.0	95.6	99.1	99.0	99.7	92.6
<b>1997</b>									
Enero	96.9	91.5	93.0	90.4	95.6	98.7	98.7	99.5	92.9
Febrero	96.9	91.5	92.9	89.9	95.5	98.6	98.8	99.6	93.3
Marzo	97.1	91.7	92.9	89.8	95.9	98.9	99.0	100.0	93.6
Abril	97.4	91.9	93.2	89.7	96.6	99.3	99.3	100.1	95.2
Mayo	97.8	91.8	93.6	89.7	97.4	99.8	99.6	100.2	98.7

Fuente: Ministerio do Trabalho / Secretaria de Políticas de Emprego e Salario / Coordenação - Geral de Estatísticas do Trabalho

e Identificação Profissional

Nota: Empleos sujetos a la Reglamentación de las Leyes de Trabajo. CLT. a/ Distribución de energía eléctrica, agua, gas y recolección de basura.

Cuadro 10

## TASAS DE DESEMPLEO ABIERTO EN LAS PRINCIPALES AREAS METROPOLITANAS

(Relación entre Personas desocupadas y Personas económicamente activas)

	Tasa media a/	RIO DE JANEIRO	SÃO PAULO	BELO HORIZONTE	PORTO ALEGRE	SALVADOR	RECIFE
<b>Promedios anuales</b>							
1982	6.3	6.5	6.0	7.0	5.3	6.3	7.5
1983	6.7	6.2	6.8	7.8	6.7	5.6	8.0
1984	7.1	6.8	7.0	8.2	7.1	7.8	9.0
1985	5.3	4.2	4.5	4.9	5.1	5.4	5.7
1986	3.6	3.5	3.3	3.7	3.9	4.6	4.4
1987	3.7	3.2	3.8	3.9	3.9	4.1	5.2
1988	3.8	3.1	4.0	4.0	3.6	4.6	5.6
1989	3.3	2.8	3.5	3.4	2.6	4.4	5.3
1990	4.3	3.5	4.5	4.1	3.7	5.4	5.7
1991	4.8	3.6	5.5	4.1	4.3	5.6	5.9
1992	5.7	4.0	6.5	4.8	4.8	6.7	8.5
1993	4.9	4.0	5.2	4.1	3.6	6.3	8.4
1994	5.1	4.1	5.4	4.3	4.1	7.1	6.8
1995	4.6	3.4	5.2	3.8	4.5	6.7	5.5
1994							
Julio	5.5	4.7	5.7	5.1	4.4	7.4	6.7
Agosto	5.5	4.7	5.8	4.9	4.6	6.9	6.9
Septiembre	5.1	3.7	5.8	3.9	4.3	6.9	6.4
Octubre	4.5	4.0	4.8	3.4	3.8	6.6	5.6
Noviembre	4.0	3.3	4.1	3.1	3.5	6.5	5.4
Diciembre	3.4	2.7	3.6	2.9	2.9	5.8	4.0
1995							
Enero	4.4	3.3	5.0	3.7	3.3	6.1	5.9
Febrero	4.3	3.5	4.6	3.5	3.7	5.9	5.4
Marzo	4.4	3.2	4.9	4.1	3.3	7.0	5.2
Abril	4.4	3.3	4.6	3.6	4.1	7.1	5.6
Mayo	4.5	3.3	4.8	3.6	4.5	7.1	5.9
Junio	4.6	3.2	5.1	3.6	4.8	6.9	5.7
Julio	4.8	3.5	5.2	4.1	5.0	6.8	6.5
Agosto	4.9	3.7	5.3	3.8	5.1	7.0	6.2
Septiembre	5.2	3.7	6.3	3.7	5.3	7.3	5.3
Octubre	5.1	3.7	6.0	4.1	5.2	6.7	4.7
Noviembre	4.7	3.8	5.2	3.8	4.9	6.4	4.5
Diciembre	4.4	3.2	5.1	3.6	4.4	6.5	4.4
1996							
Enero	5.3	3.5	6.3	4.2	5.4	7.1	4.8
Febrero	5.7	3.3	7.0	4.4	6.1	7.0	6.3
Marzo	6.4	4.4	7.7	5.3	6.6	6.4	7.3
Abril	6.0	4.3	7.1	4.6	6.7	6.9	6.0
Mayo	5.9	3.7	7.0	5.1	6.3	7.0	6.5
Junio	5.9	3.7	7.2	5.2	6.2	6.8	5.8
Julio	5.6	6.1	6.3	5.2	6.3	6.4	6.1
Agosto	5.6	3.7	6.0	4.8	6.2	8.5	7.0
Septiembre	5.2	3.6	5.7	4.4	6.1	7.5	6.1
Octubre	5.1	3.5	6.1	5.1	6.2	6.9	5.3
Noviembre	4.6	3.4	5.2	3.6	5.1	6.4	3.9
Diciembre	5.4	2.9	4.1	4.2	4.1	5.4	3.1
1997							
Enero	5.1	3.6	6.0	4.9	5.2	6.6	4.5
Febrero	5.6	3.5	6.8	3.8	5.7	7.1	6.0
Marzo	6.0	3.9	7.2	5.0	6.3	7.7	5.4
Abril	6.5	3.7	7.1	4.9	5.8	7.0	4.7
Mayo	6.0	3.8	6.9	5.8	6.0	8.3	6.5
Junio	6.1	3.7	7.1	6.0	6.1	7.6	7.3
Julio	6.0	3.8	7.1	5.6	4.8	8.1	6.7

FUENTE: Fundação Instituto de Geografia e Estatística (FIBGE); Pesquisa Mensal de Emprego

Nota: Edad mínima 15 años; periodo de referencia: semana.

a/ Ponderado por la fuerza de trabajo en cada area metropolitana.



Cuadro 11

**BRASIL: COMERCIO EXTERIOR (FOB)**  
(millones de dólares)

	EXPORTACIÓN						IMPORTACIÓN						SALDO COMERCIAL					
	1992	1993	1994	1995	1996a/	1997a/	1992	1993	1994	1995	1996a/	1997a/	1992	1993	1994	1995	1996a/	1997a/
<b>Datos mensuales</b>																		
Enero	2570	2813	2747	2980	3473	3685	1662	1798	1768	3284	3438	3878	908	1015	979	-304	35	-193
Febrero	2391	2898	2778	2952	3405	3146	1529	1432	2029	4012	3427	4641	862	1466	749	-1060	-22	-1495
Marzo	2901	3509	3351	3799	3408	3826	1463	2001	2249	4722	3873	4704	1438	1508	1102	-923	-465	-878
Abril	2751	3028	3635	3394	4271	4629	1505	2125	2152	3863	4073	5459	1246	903	1483	-469	198	-830
Mayo	2999	2918	3862	4205	4506	4658	1565	1590	2625	4897	4238	4759	1434	1328	1237	-692	268	-101
Junio	2971	3238	3728	4119	3840	4843	1656	2292	2499	4897	4168	5191	1315	946	1229	-778	-328	-348
Julio	3464	3423	3738	4004	4459	5238	1941	2770	2514	4004	4792	6045	1523	653	1224	0	-333	-807
Agosto	3041	3503	4283	4558	4381	5073	1636	2341	2774	4462	4672	5388	1405	1162	1509	96	-291	-315
Septiembre	3028	3445	4162	4167	4115		1641	2217	2640	3687	4770		1387	1228	1522	480	-655	
Octubre	3292	3241	3842	4405	4188		1998	2094	3187	4072	5496		1294	1147	655	333	-1308	
Noviembre	3327	3171	3706	4048	3912		1764	2040	3788	4034	4765		1563	1131	-82	14	-853	
Diciembre	3509	3410	3713	3875	3788		2233	2556	4523	3926	5574		1276	854	-810	-51	-1786	
<b>Acumulado en el año</b>																		
Enero	2570	2813	2747	2980	3473	3685	1662	1798	1768	3284	3438	3878	908	1015	979	-304	35	-193
Febrero	4961	5711	5525	5932	6878	6831	3191	3230	3797	7296	6865	8519	1770	2481	1728	-1364	13	-1688
Marzo	7862	9220	8876	9731	10286	10657	4654	5231	6046	12018	10738	13223	3208	3989	2830	-2287	-452	-2566
Abril	10613	12248	12511	13125	14557	15286	6159	7356	8198	15881	14811	18682	4454	4892	4313	-2756	-254	-3396
Mayo	13612	15166	16373	17330	19063	19944	7724	8946	10823	20778	19049	23441	5888	6220	5550	-3448	14	-3497
Junio	16583	18404	20101	21449	22903	24787	9380	11238	13322	25675	23217	28632	7203	7166	6779	-4226	-314	-3845
Julio	20047	21827	23839	25453	27362	30025	11321	14008	15836	29679	28009	34677	8726	7819	8003	-4226	-647	-4652
Agosto	23088	25330	28122	30011	31743	35098	12957	16349	18610	34141	32681	40065	10131	8981	9512	-4130	-938	-4967
Septiembre	26116	28775	32284	34178	35858		14598	18566	21250	37828	37451		11518	10209	11034	-3650	-1593	
Octubre	29408	32016	36126	38583	40046		16596	20660	24437	41900	42947		12812	11356	11689	-3317	-2901	
Noviembre	32735	35187	39832	42631	43958		18360	22700	28225	45934	47712		14375	12487	11607	-3303	-3754	
Diciembre	36244	38597	43545	46506	47746		20593	25256	32748	49860	53286		15651	13341	10797	-3354	-5540	

Fuente: Ministerio de Economía, Coordinadoría Intercambio Comercial del Departamento de Comercio Exterior (DECEX-CIC), desde abril 1990.

Nota: cifras incluyen las revisiones oficiales recientes.

a/ Cifras sujetas a revisión.

Cuadro 12

## BRASIL: ESTRUCTURA DE LAS EXPORTACIONES (FOB)

	(US\$ Millones)						
	Enero-Agosto			Variación %			
	1996	1997	Variación %	96/95	95/94	94/93	93/92
<b>TOTAL</b>	<b>31,743</b>	<b>35,097</b>	<b>10.8</b>	<b>2.7</b>	<b>3.3</b>	<b>6.8</b>	<b>11.2</b>
<b>BÁSICOS</b>	<b>8,009</b>	<b>10,660</b>	<b>33.1</b>	<b>10.9</b>	<b>-0.8</b>	<b>18.1</b>	<b>6.4</b>
Café en grano	920	1,843	100.3	-12.7	-11.2	108.4	9.7
Mineral de hierro	1,759	1,907	8.4	5.8	11.1	1.6	-5.2
Hojas de tabaco	751	826	10.0	33.9	10.7	-0.5	-13.3
Soya en grano y triturada	893	2,314	159.1	32.1	-41.5	39.0	16.9
Harina de soya	1,917	2,034	6.1	38.4	0.9	9.1	13.7
Carne de vacuno	146	125	-14.4	7.8	-32.5	-1.3	-7.4
Carne de pollo	521	605	16.1	32.1	4.6	7.2	28.6
<b>SEMIMANUFACTURADOS</b>	<b>5,679</b>	<b>5,516</b>	<b>-2.9</b>	<b>-8.7</b>	<b>32.7</b>	<b>26.6</b>	<b>5.6</b>
Pasta química de madera	649	637	-1.8	-34.0	72.3	18.1	-3.3
Aluminio en bruto	739	729	-1.4	-12.1	26.3	7.0	-7.2
Oleo de soya en bruto	512	438	-14.5	-33.6	24.5	170.3	15.7
Cueros y pieles, excepto en bruto	424	490	15.6	17.8	23.3	15.8	3.4
Azúcar	891	919	3.1	-10.4	69.7	77.2	114.6
Arrabio	292	237	-18.8	-8.7	18.0	51.6	...
Acero de aleación	339	342	0.9	17.3	10.8	-3.6	0.3
Semimanufacturados de hierro/acero	875	887	1.4	-5.4	27.6	-4.5	21.8
Madera serrada	211	236	11.8	-9.2	16.4	43.2	48.3
<b>MANUFACTURADOS</b>	<b>17,475</b>	<b>18,365</b>	<b>5.1</b>	<b>3.2</b>	<b>2.4</b>	<b>6.4</b>	<b>10.4</b>
Jugo de naranja	902	629	-30.3	25.9	12.2	19.2	-21.5
Calzados	1,117	1,124	0.6	10.1	-8.9	-15.9	32.0
Hilo-maquina	170	147	-13.5	-33.1	-46.9	-13.3	13.8
Laminados planos	950	627	-34.0	-1.4	-5.1	-4.9	-9.2
Chassis con motor para vehículos	165	186	12.7	-1.2	-29.0	19.0	...
Café soluble	259	223	-13.9	-17.4	34.5	56.2	52.9
Partes y piezas para vehículos	896	877	-2.1	8.0	11.2	13.1	22.5
Motores de pistón, partes y piezas	682	715	4.8	11.3	8.1	7.5	4.8
Vehículos de carga	360	547	51.9	7.9	-12.3	24.0	-17.7
Bombas, compresores y partes	462	486	5.2	-5.2	22.3	16.7	23.7
Vehículos automóviles de pasajeros	347	692	99.4	41.3	-16.6	-11.7	-21.7
Aparatos transmisores y receptores	300	352	17.3	7.2	-2.4	2.7	4.5
Neumáticos	334	325	-2.7	4.1	-3.7	10.7	12.6
Gasolina	84	64	-23.8	38.0	-80.8	4.9	42.8
Máquinas para terrapienaje	200	272	36.0	0.6	-19.0	72.3	0.7
Cigarrillos	329	366	11.2	19.7	22.6	69.9	16.8

Fuente: SISCOMEX/MICT.

Cuadro 13

**BRASIL: IMPORTACIONES POR CATEGORIAS DE USO (FOB)**  
(US\$ Millones)

	Materias-primas y productos intermedios	Combustibles y Lubricantes	Bienes de Capital	Bienes de Consumo						TOTAL
				Total	No-durables	Durables				
						Total	Automoviles	Otros		
<b>1988</b>	5,076	4,133	4,198	1,198	...	...	326	...	<b>14,605</b>	
<b>1989</b>	6,695	4,429	4,577	2,562	...	...	358	...	<b>18,263</b>	
<b>1990</b>	6,883	5,569	5,550	2,665	...	...	422	...	<b>20,667</b>	
<b>1991</b>	7,774	5,074	5,562	2,632	...	...	534	...	<b>21,042</b>	
<b>1992</b>	7,299	4,970	5,991	2,183	...	...	876	...	<b>20,443</b>	
<b>1993</b>	12,862	4,092	5,262	3,040	1,449	1,590	676	914	<b>25,256</b>	
<b>1994</b>	15,341	4,352	7,576	5,480	2,386	3,094	1,434	1,660	<b>32,749</b>	
<b>1995</b>	22,395	5,218	11,330	10,916	4,828	6,088	3,039	3,049	<b>49,859</b>	
<b>1996</b>	24,638	6,226	12,703	9,719	5,150	4,568	1,562	3,007	<b>53,286</b>	
<b>1995</b>										
JUNIO	2,147	644	867	1,239	426	813	538	275	<b>4,897</b>	
JULIO	1,858	461	897	788	425	363	137	226	<b>4,004</b>	
AGOSTO	1,937	440	1,164	921	423	498	106	392	<b>4,462</b>	
SEPTIEMBRE	1,661	393	937	696	387	309	92	217	<b>3,687</b>	
OCTUBRE	1,841	429	984	818	420	398	148	250	<b>4,072</b>	
NOVIEMBRE	1,736	453	1,023	822	463	359	113	246	<b>4,034</b>	
DICIEMBRE	1,543	311	1,437	636	371	265	74	191	<b>3,927</b>	
<b>ENE/DIC</b>	<b>22,395</b>	<b>5,218</b>	<b>11,330</b>	<b>10,916</b>	<b>4,828</b>	<b>6,088</b>	<b>3,039</b>	<b>3,049</b>	<b>49,859</b>	
<b>1996</b>										
ENERO	1,752	336	808	542	348	194	33	161	<b>3,438</b>	
FEBRERO	1,686	363	786	593	343	250	51	199	<b>3,428</b>	
MARZO	1,948	403	826	696	418	278	77	201	<b>3,873</b>	
ABRIL	1,854	628	866	724	388	336	106	231	<b>4,072</b>	
MAYO	2,020	462	993	763	400	362	161	201	<b>4,238</b>	
JUNIO	1,882	407	1,144	735	386	349	114	235	<b>4,168</b>	
JULIO	2,224	569	1,110	889	440	449	174	275	<b>4,792</b>	
AGOSTO	2,238	441	1,097	896	437	459	185	274	<b>4,672</b>	
SEPTIEMBRE	2,252	665	1,026	827	417	410	149	261	<b>4,770</b>	
OCTUBRE	2,489	680	1,261	1,066	574	492	150	342	<b>5,496</b>	
NOVIEMBRE	2,048	547	1,222	948	484	464	159	305	<b>4,765</b>	
DICIEMBRE	2,245	725	1,564	1,040	515	525	203	322	<b>5,574</b>	
<b>ENE/DIC</b>	<b>24,638</b>	<b>6,226</b>	<b>12,703</b>	<b>9,719</b>	<b>5,150</b>	<b>4,568</b>	<b>1,562</b>	<b>3,007</b>	<b>53,286</b>	
<b>1997</b>										
ENERO	1,686	527	973	692	357	335	97	238	<b>3,878</b>	
FEBRERO	2,226	466	1,092	857	441	416	163	253	<b>4,641</b>	
MARZO	2,120	461	1,230	893	472	421	182	239	<b>4,704</b>	
ABRIL	2,367	552	1,474	1,066	514	552	215	337	<b>5,459</b>	
MAYO	2,217	404	1,118	1,020	483	537	235	302	<b>4,759</b>	
JUNIO	2,413	412	1,376	990	473	517	243	274	<b>5,191</b>	
JULIO	2,752	485	1,706	1,102	511	591	248	343	<b>6,045</b>	
AGOSTO	2,541	484	1,374	989	446	543	269	274	<b>5,388</b>	
<b>ENE/AGOSTO</b>	<b>18,322</b>	<b>3,791</b>	<b>10,343</b>	<b>7,609</b>	<b>3,697</b>	<b>3,912</b>	<b>3,430</b>	<b>2,260</b>	<b>40,065</b>	

Fuente: Receita Federal y Funcex.

Cuadro 14

## BRASIL: BALANCE DE PAGOS

(Millones de dólares)

	1990	1991	1992	1993	1994	1995	1996	1997						
								Ene/Dec	Ene/Feb	Ene/Mar	Ene/Abr	Ene/May	Ene/Jun	Ene/Jul
<b>Balance comercial</b>	<b>10,753</b>	<b>10,579</b>	<b>15,239</b>	<b>13,072</b>	<b>10,466</b>	<b>-3,157</b>	<b>-5,539</b>	<b>-2,031</b>	<b>-3,050</b>	<b>-4,009</b>	<b>-4,260</b>	<b>-4,710</b>	<b>-5,521</b>	<b>-4,973</b>
Exportaciones	31,414	31,620	35,793	38,783	43,545	46,506	47,747	6,831	10657	15286	19944	24787	30025	35097
Importaciones	20,661	21,041	20,554	25,711	33,079	49,663	53,286	8,862	13707	19295	24204	29497	35546	40070
<b>Servicios (neto)</b>	<b>-15,369</b>	<b>-13,542</b>	<b>-11,339</b>	<b>-15,362</b>	<b>-14,743</b>	<b>-18,801</b>	<b>-21,707</b>	<b>-2,984</b>	<b>-4,443</b>	<b>-7,550</b>	<b>-9,691</b>	<b>-12,076</b>	<b>-14,707</b>	<b>-16,430</b>
Intereses	-9,748	-8,621	-7,253	-8,453	-6,338	-8,158	-9,840	-758	-1039	-2832	-3391	-4629	-5533	-5800
Otros a/	-5,691	-4,921	-4,086	-6,909	-8,140	-10,643	-11,867	-2,226	-3404	-4718	-6300	-7447	-9174	-10630
<b>Transferencias unilaterales</b>	<b>834</b>	<b>1,556</b>	<b>2,243</b>	<b>1,653</b>	<b>2,588</b>	<b>3,973</b>	<b>2,899</b>	<b>431</b>	<b>618</b>	<b>817</b>	<b>999</b>	<b>1,164</b>	<b>1,327</b>	<b>1,481</b>
Entradas	876	1,599	2,315	1,759	2,752	-	-	-	-	-	-	-	-	-
Gastos	42	43	72	106	156	-	-	-	-	-	-	-	-	-
<b>Transacciones corrientes</b>	<b>-3,782</b>	<b>-1,407</b>	<b>6,143</b>	<b>-637</b>	<b>-1,689</b>	<b>-17,965</b>	<b>-24,347</b>	<b>-4,584</b>	<b>-6,875</b>	<b>-10,742</b>	<b>-12,952</b>	<b>-15,622</b>	<b>-18,901</b>	<b>-19,922</b>
<b>Capital</b>	<b>-4,715</b>	<b>-4,148</b>	<b>25,271</b>	<b>9,903</b>	<b>8,904</b>	<b>30,703</b>	<b>33,012</b>	-	<b>5,965</b>	-	-	-	-	-
<b>Inversiones (netas) a/</b>	<b>0</b>	<b>170</b>	<b>2,972</b>	<b>6,179</b>	<b>8,214</b>	<b>4,870</b>	<b>16,005</b>	-	<b>5,648</b>	-	-	-	-	-
Residentes	-50	-99	67	-159	-1,037	-1,552	77	-	-184	-	-	-	-	-
No-residentes	3,474	2,125	13,191	2,568	9,168	6,222	15,481	-	5,802	-	-	-	-	-
Reinversiones	273	365	175	100	83	200	447	-	30	-	-	-	-	-
<b>Amortizaciones</b>	<b>-8,665</b>	<b>-7,830</b>	<b>-8,572</b>	<b>-9,692</b>	<b>-11,001</b>	<b>-11,026</b>	<b>-14,423</b>	-	<b>-2,979</b>	-	-	-	-	-
Pagadas	-8,053	-7,830	-7,147	-8,982	-10,370	-11,026	-	-	-	-	-	-	-	-
Atrasadas b/	-612	-	-1,425	-710	-631	0	-	-	-	-	-	-	-	-
<b>Préstamos y financ.</b>	<b>-297</b>	<b>964</b>	<b>17,577</b>	<b>11,110</b>	<b>13,513</b>	<b>36,534</b>	<b>31,099</b>	-	<b>4,464</b>	-	-	-	-	-
Corto plazo	-1,208	-3,033	2,602	154	1,509	19,468	3,995	-	-298	-	-	-	-	-
Medio y largo plazos	911	3,997	14,975	10,956	12,004	17,066	27,104	-	-	-	-	-	-	-
<b>Otros capitales</b>	<b>550</b>	<b>157</b>	<b>-139</b>	<b>-203</b>	<b>-1,822</b>	<b>1,093</b>	<b>331</b>	-	<b>-870</b>	-	-	-	-	-
Oblig.Aut. Monet.(+ FMI)	-741	-590	-406	-495	-71	-51	-352	-	-44	-	-	-	-	-
Errores & omisiones	-328	876	-1,386	-862	199	1,144	683	-	-827	-	-	-	-	-
<b>Var. de activos corto plazo c/</b>	<b>-480</b>	<b>369</b>	<b>-14,670</b>	<b>-8,709</b>	<b>-7,215</b>	<b>-12,919</b>	<b>-8,665</b>	-	<b>910</b>	-	-	-	-	-

Fuente: "Boletim do Banco Central".

a/ Incluye reinversiones de utilidades.

b/ En 1989, incluye US\$ 20.129 millones referentes a la consolidación en MYDFA.

c/ - = aumento; En 1994, incluye US\$ 615 millones de activos reclasificados.

Cuadro 15

**BRASIL: RESERVAS INTERNACIONALES EN EL BANCO CENTRAL**  
(Balance en millones de dólares)

Periodo	Caja	Meses import. bienes	Liquidez
<b>1985</b>	<b>7,690</b>		<b>10,482</b>
<b>1986</b>	<b>4,585</b>		<b>6,760</b>
<b>1987</b>	<b>4,433</b>	<b>4</b>	<b>7,458</b>
<b>1988</b>	<b>5,359</b>	<b>4</b>	<b>9,536</b>
<b>1989</b>	<b>7,268</b>	<b>5</b>	<b>9,679</b>
<b>1990</b>	<b>8,751</b>	<b>5</b>	<b>9,973</b>
<b>1991</b>	<b>8,522</b>	<b>5</b>	<b>9,406</b>
<b>1992</b>	<b>19,008</b>	<b>11</b>	<b>23,754</b>
<b>1993</b>	<b>25,878</b>	<b>12</b>	<b>32,211</b>
<b>1994</b>	<b>36,471</b>	<b>13</b>	<b>38,806</b>
<b>1995</b>	<b>50,449</b>	<b>12</b>	<b>51,840</b>
<b>1996</b>	<b>59,039</b>	<b>13</b>	<b>60,110</b>
<b>1994</b>			
Abril	35,082	16	38,289
Mayo	38,270	17	41,408
Junio	40,131	18	42,881
Julio	40,317	18	43,090
Agosto	40,204	18	42,981
Septiembre	40,873	18	43,455
Octubre	40,441	17	42,845
Noviembre	39,531	15	41,937
Diciembre	36,471	13	38,806
<b>1995</b>			
Enero	35,929	12	32,278
Febrero	35,750	12	37,998
Marzo	31,530	10	33,742
Abril	29,918	9	31,887
Mayo	31,664	9	33,731
Junio	31,492	8	33,512
Julio	39,780	10	41,823
Agosto	45,776	11	47,660
Septiembre	46,614	11	48,713
Octubre	48,231	11	49,694
Noviembre	49,797	12	51,257
Diciembre	50,449	12	51,840
<b>1996</b>			
Enero	52,176	13	53,540
Febrero	54,411	13	55,794
Marzo	54,331	13	55,753
Abril	55,429	14	56,769
Mayo	58,058	15	59,394
Junio	58,639	15	59,997
Julio	58,098	15	59,521
Agosto	58,287	14	59,643
Septiembre	57,381	14	58,775
Octubre	57,325	14	58,600
Noviembre	59,232	14	60,471
Diciembre	59,039	13	60,110
<b>1997</b>			
Enero	57,806	13	58,951
Febrero	58,524	13	59,405
Marzo	58,120	13	58,980
Abril	55,288	12	56,171
Mayo	58,459	12	59,279
Junio	56,795	12	57,615
Julio	59,493	12	60,331
Agosto	62,266	12	63,056

Nota: Las Reservas Internacionales se refieren a los activos del Banco Central.

La columna Caja señala los activos disponibles. La columna Liquidez se refiere al concepto de liquidez internacional considerado por el FMI.

**Cuadro 16**  
**BRASIL: TASA DE CAMBIO NOMINAL**

Periodo	Cruzeiro Real por dolar	Variación Porcentual	
		Mensual	12 meses
<b>Diciembre</b>			
1989	0.01	54.18	1401.55
1990	0.17	17.52	1397.01
1991	1.07	27.18	528.48
1992	12.39	24.50	1059.01
1993	326.11	38.18	2532.57
1994	0.85	0.12	-
1995	0.97	0.62	15.01
1996	1.04	0.60	6.82
<b>1994</b>			
Enero	458.66	40.65	2817.68
Febrero	637.80	39.06	3111.80
Marzo	913.35	43.20	3535.80
Abril	1302.28	42.58	3953.82
Mayo	1875.27	44.00	4397.05
Junio	2750.00	46.65	4960.73
<b>REALES POR DOLAR</b>			
Julio a/	0.94	-	-
Agosto	0.89	-5.43	-
Septiembre	0.85	-4.05	-
Octubre	0.85	-0.82	-
Noviembre	0.85	-0.12	-
Diciembre	0.85	0.12	-
<b>1995</b>			
Enero	0.84	-0.47	-
Febrero	0.85	1.19	-
Marzo	0.90	5.16	-
Abril	0.91	1.90	-
Mayo	0.91	-0.77	-
Junio	0.92	1.77	-
Julio	0.94	1.52	-0.43
Agosto	0.95	1.60	6.97
Septiembre	0.95	0.32	11.84
Octubre	0.96	0.63	13.48
Noviembre	0.97	0.73	14.44
Diciembre	0.97	0.62	15.01
<b>1996</b>			
Enero	0.98	0.58	16.22
Febrero	0.98	0.57	15.52
Marzo	0.99	0.39	10.27
Abril	0.99	0.46	8.71
Mayo	0.99	0.23	9.80
Junio	1.00	0.97	8.94
Julio	1.01	0.68	8.03
Agosto	1.02	0.56	6.93
Septiembre	1.02	0.45	7.08
Octubre	1.03	0.60	7.04
Noviembre	1.03	0.54	6.85
Diciembre	1.04	0.60	6.82
<b>1997</b>			
Enero	1.05	0.64	6.90
Febrero	1.05	0.57	6.90
Marzo	1.06	0.76	7.30
Abril	1.06	0.08	6.89
Mayo	1.07	0.86	7.56
Junio	1.08	0.93	7.53
Julio	1.08	0.00	6.80
Agosto	1.09	0.93	7.19

FUENTE: Banco Central do Brasil.

a/ A partir de julio inclusive nueva unidad monetaria Real (R\$).

Cuadro 17

## BRASIL: TASAS DE VARIACION DE LOS PRECIOS

INDICE	1995		(porcentajes)												1996						1997					
	NOV.	DIC.	ENE.	FEB.	MAR.	ABR.	MAY.	JUN.	JUL.	AGO.	SEP.	OCT.	NOV.	DIC.	ENE.	FEB.	MAR.	ABR.	MAY.	JUN.	JUL.	AGO.				
<i>Precios al Consumidor - (INPC)</i>																										
mensual	1.51	1.65	1.46	0.71	0.29	0.93	1.28	1.33	1.20	0.50	0.02	0.38	0.34	0.33	0.81	0.45	0.68	0.60	0.11	0.35	0.18	-0.03				
12 meses	22.03	21.97	21.99	21.64	20.05	18.22	17.27	16.30	14.87	14.28	12.98	11.84	10.55	9.12	8.42	8.14	8.56	8.20	6.95	5.92	4.85	4.30				
<i>General de Precios - (IGP-DI)</i>																										
mensual	1.33	0.27	1.79	0.76	0.22	0.70	1.69	1.22	1.09	0.00	0.13	0.22	0.28	0.88	1.58	0.42	1.16	0.59	0.30	0.70	0.09	-0.04				
12 meses	15.12	14.77	15.26	14.82	13.02	11.26	12.68	11.15	9.90	8.50	9.82	9.81	8.68	9.34	9.11	8.74	9.76	9.64	8.14	7.59	6.52	6.48				
<i>Precios al Mayor - (IPA-DI)</i>																										
mensual	1.49	-0.61	1.31	0.47	-0.07	0.41	1.34	0.94	1.38	-0.05	0.41	0.24	0.24	1.21	1.67	0.64	1.59	0.53	0.14	0.24	-0.09	-0.15				
12 meses	7.21	6.38	6.84	6.73	5.51	3.88	7.45	6.81	5.91	4.05	7.07	7.48	6.16	8.10	8.48	8.67	10.47	10.60	9.29	8.54	6.96	6.86				
<i>Precios al por mayor Industria de Transformación</i>																										
mensual	0.36	0.32	0.21	0.03	-0.15	0.37	0.23	0.40	0.13	0.44	0.33	0.20	0.36	1.29	0.34	0.35	0.15	0.40	0.16	0.31	0.54	0.03				
12 meses	13.91	13.06	12.05	11.12	9.83	8.13	7.08	5.90	4.70	4.64	3.36	2.91	2.91	3.90	4.04	4.37	4.68	4.71	4.64	4.55	4.98	4.55				
<i>Precios al por mayor Productos Agrícolas</i>																										
mensual	3.94	-2.67	3.67	1.42	0.10	0.48	3.67	2.04	3.91	-1.03	0.58	0.32	0.02	1.04	4.40	0.32	4.55	0.79	0.08	0.11	-1.33	-0.50				
12 meses	-5.77	-5.61	-2.91	-1.75	-3.80	-5.12	6.50	8.08	8.63	2.74	14.29	17.44	13.01	17.32	18.14	16.86	22.05	22.43	18.19	15.96	10.11	10.70				
<i>Costo de Vida- Brasil</i>																										
mensual	1.25	1.57	2.70	1.46	0.43	1.31	2.08	1.57	0.78	0.01	-0.35	0.18	0.25	0.44	1.85	0.53	0.63	0.80	0.39	1.30	0.24	-0.27				
12 meses	25.34	25.91	27.24	26.60	23.75	21.84	21.69	18.40	16.27	15.42	14.25	13.74	12.62	11.37	10.44	9.43	9.65	9.10	7.29	7.01	6.43	6.14				
<i>Nacional de Construcción - (INCC)</i>																										
mensual	0.73	0.86	1.52	0.11	0.98	0.25	2.16	1.54	0.75	0.23	0.22	0.23	0.58	0.59	0.32	0.48	0.73	0.23	0.86	1.11	0.51	1.18				
12 meses	32.08	31.48	28.96	26.46	23.62	21.15	13.78	12.04	11.66	11.23	10.68	9.99	9.82	9.53	8.23	8.63	8.37	8.34	6.96	6.51	6.26	7.27				
<i>Costo de Vida-São Paulo - (ICV-SP)</i>																										
mensual	1.17	1.21	1.82	0.40	0.23	1.62	1.34	1.41	1.31	0.34	0.07	0.58	0.34	0.17	1.23	0.01	0.21	0.64	0.55	1.42	0.11	-0.76				
12 meses	23.21	23.17	24.41	23.28	21.24	20.03	19.29	17.84	15.10	13.86	13.11	12.10	11.18	10.04	9.40	8.98	8.96	7.91	7.07	7.08	5.81	4.65				
<i>Costo de Vida-Distrito Federal</i>																										
mensual	2.16	2.46	4.22	1.30	0.18	-0.23	1.34	0.45	0.91	1.42	0.51	1.05	0.07	-0.53	0.84	0.59	0.33	0.97	2.64	1.74	0.44	0.80				
12 meses	21.17	21.66	26.48	26.37	24.42	20.57	18.43	16.57	15.76	16.94	17.28	16.87	14.48	11.14	7.54	6.78	6.94	8.23	9.62	11.02	10.51	9.83				

Fuente: 1) Fundação Instituto Brasileiro de Geografia e Estatística (FIBGE).

. Índice Nacional de Precios al Consumidor (INPC).

2) Fundação Getúlio Vargas (FGV)

. Índice General de Precios en su concepto de disponibilidad interna (IGP-DI).

. Índice de Precios al por mayor en su concepto de disponibilidad interna (IPA-DI).

. Costo de Vida - Brasil.

. Índice Nacional de Construcción (INCC).

3) Fundação de Pesquisas Econômicas da Universidade de São Paulo (FIPE).

. Índice de Costo de Vida de São Paulo.

4) Companhia do Desenvolvimento do Planalto Central (CODEPLAN).

. Índice de Costo de Vida de Distrito Federal.

a/ A partir de julio inclusive, variaciones en relación a la nueva moneda Real (R\$).

Cuadro 18

## BRASIL: VARIACION MENSUAL Y TRIMESTRAL ANUALIZADA DE LOS PRINCIPALES INDICES DE PRECIOS

	Indice General de Precios (disponibilidad interna) a/		Indice de Precios al por Mayor (disponibilidad interna)		Indice Nacional de Precios al consumidor b/	
	IGP-DI		IPA-DI		INPC	
	Mensual	Trimestral Anualizada c/	Mensual	Trimestral Anualizada c/	Mensual	Trimestral Anualizada c/
<b>1992</b>						
Diciembre	23.70	1258.6	23.78	1266.4	27.89	1441.2
<b>1993</b>						
Diciembre	36.22	3940.9	35.72	3818.2	37.73	3883.3
<b>1994</b>						
Enero	42.19	4852.4	41.28	4595.5	41.32	4810.0
Febrero	42.41	5689.0	43.23	5589.0	40.57	5504.0
Marzo	44.83	7297.3	43.65	7039.7	43.08	6426.8
Abril	42.46	7353.6	40.20	6823.9	42.86	6716.0
Mayo	40.95	7052.6	38.47	5948.4	42.73	7144.7
Junio	46.58	7404.7	45.50	6266.0	48.24	8247.7
Julio d/	5.47	2154.6	4.41	1858.1	7.75	2601.4
Agosto	3.34	551.5	4.40	532.7	1.85	600.4
Septiembre	1.55	50.1	1.79	51.6	1.40	53.3
Octubre	2.58	34.3	2.71	41.9	2.82	27.1
Noviembre	2.47	29.8	2.18	30.2	2.96	32.8
Diciembre	0.57	24.9	0.17	22.1	1.70	34.4
<b>1995</b>						
Enero	1.36	19.0	0.87	13.6	1.44	27.3
Febrero	1.15	13.0	0.58	6.7	1.01	17.9
Marzo	1.81	18.7	1.08	10.6	1.62	17.5
Abril	2.30	23.2	1.99	15.6	2.49	22.5
Mayo	0.40	19.6	-2.03	4.1	2.10	27.9
Junio	2.62	23.4	1.55	6.0	2.18	30.7
Julio	2.24	23.1	2.24	7.0	2.46	30.6
Agosto	1.29	27.5	1.73	24.5	1.02	25.1
Septiembre	-1.08	10.1	-2.42	6.1	1.17	20.2
Octubre	0.23	1.7	-0.14	-3.4	1.40	15.3
Noviembre	1.33	1.9	1.49	-4.3	1.51	17.6
Diciembre	0.27	7.6	-0.61	3.0	1.65	19.8
<b>1996</b>						
Enero	1.79	14.4	1.31	9.1	1.46	20.1
Febrero	0.76	11.9	0.47	4.7	0.71	16.4
Marzo	0.22	11.6	-0.07	7.0	0.29	10.3
Abril	0.70	6.9	0.41	3.3	0.93	8.0
Mayo	1.69	10.9	1.34	6.9	1.28	10.5
Junio	1.22	15.4	0.94	11.3	1.33	15.1
Julio	1.09	17.2	1.38	15.7	1.20	16.4
Agosto	0.00	9.6	-0.05	9.4	0.50	12.8
Septiembre	0.13	5.0	0.41	7.2	0.02	7.1
Octubre	0.22	1.4	0.24	2.4	0.38	3.7
Noviembre	0.28	2.5	0.24	3.6	0.34	3.0
Diciembre	0.88	5.7	1.21	7.0	0.33	4.3
<b>1997</b>						
Enero	1.58	11.5	1.67	13.2	0.81	6.1
Febrero	0.42	12.1	0.64	15.0	0.45	6.5
Marzo	1.16	13.4	1.59	16.8	0.68	8.0
Abril	0.59	9.0	0.53	11.6	0.60	7.1
Mayo	0.30	8.5	0.14	9.4	0.11	5.7
Junio	0.70	6.5	0.24	3.7	0.35	4.3
Julio	0.09	4.4	-0.09	1.2	0.18	2.6
Agosto	-0.04	3.0	-0.15	0.0	-0.03	2.0

FUENTE: CEPAL, en base a datos de Fundação Getulio Vargas (FGV) y Fundação Instituto Brasileiro de Geografia y Estadística (FIBGE).

a/ El IGP-DI es el promedio ponderado del índice de precios al por mayor (60%) del índice de Costo de Vida en Rio de Janeiro (30%) y del Costo de la construcción civil (10%).

b/ El INPC, en su concepto restringido, es el promedio de los índices de precios al consumidor de las áreas metropolitanas.

c/ Estimación anual basada en el trimestre que termina en el mes indicado. d/ Inflación en relación a la nueva moneda Real (R\$).



## BRASIL: EVOLUCIÓN DE LA TASA DE CAMBIO REAL

(Base: 1994=100)

Periodo	Tasa de cambio =(promedio mes)		Indice de precios al por mayor, productos manufacturados		Tasa de cambio real
	Real por dólar	índice	Brasil	Estados Unidos	(2)x(4):(3)
	(1)	(2)	(3)	(4)	(5)
1994	0.64	100.0	100.0	100.0	100.7
1995	0.92	143.9	153.7	103.8	97.2
1996	1.01	157.3	163.3	105.2	101.4
<b>1994</b>					
I	0.21	32.2	31.7	98.4	100.3
II	0.61	94.7	90.4	99.0	103.6
III	0.90	140.6	136.9	100.5	103.2
IV	0.85	132.5	141.0	102.1	96.0
<b>1995</b>					
I	0.87	135.8	145.4	102.7	95.9
II	0.90	140.9	151.7	104.4	97.0
III	0.94	147.7	157.1	104.3	98.0
IV	0.97	151.4	160.6	103.7	97.8
<b>1996</b>					
I	0.98	153.7	161.4	104.4	99.4
II	1.00	155.7	162.3	105.5	101.2
III	1.02	158.4	163.7	105.1	101.7
IV	1.04	161.5	165.8	105.9	103.2
<b>1997</b>					
I	1.05	164.2	168.4	106.6	104.0
II	1.07	166.9	169.8	105.1	103.3
<b>1994</b>					
Enero	0.14	22.3	21.4	98.2	102.4
Febrero	0.19	30.5	30.4	98.2	98.5
Marzo	0.28	43.7	43.1	98.7	100.1
Abril	0.40	63.2	61.2	98.8	102.0
Mayo	0.58	90.3	85.5	99.1	104.6
Junio	0.84	130.8	124.5	99.2	104.2
Julio	0.93	145.6	136.9	100.1	106.5
Agosto	0.90	140.8	136.9	100.7	103.6
Septiembre	0.87	135.5	136.9	100.5	99.5
Octubre	0.85	132.5	139.7	100.7	95.5
Noviembre	0.84	131.9	141.0	104.4	97.7
Diciembre	0.85	133.1	142.5	101.3	94.6
<b>1995</b>					
Enero	0.86	134.7	144.1	102.3	95.7
Febrero	0.84	131.7	145.3	102.8	93.2
Marzo	0.90	140.9	146.8	103.0	98.9
Abril	0.90	140.9	149.7	104.0	97.9
Mayo	0.89	139.4	151.5	104.4	96.1
Junio	0.91	142.5	153.8	104.7	97.0
Julio	0.93	145.6	155.8	104.4	97.6
Agosto	0.94	147.2	156.5	104.3	98.1
Septiembre	0.96	150.3	159.0	104.1	98.4
Octubre	0.96	150.3	160.0	103.8	97.5
Noviembre	0.97	151.9	160.6	103.7	98.1
Diciembre	0.97	151.9	161.1	103.8	97.8
<b>1996</b>					
Enero	0.98	153.5	161.4	104.4	99.3
Febrero	0.98	153.5	161.5	104.2	99.0
Marzo	0.99	154.1	161.2	104.6	100.0
Abril	0.99	154.8	161.8	105.4	100.8
Mayo	1.00	155.7	162.2	105.4	101.2
Junio	1.00	156.7	162.9	105.6	101.6
Julio	1.01	157.3	163.1	105.0	101.3
Agosto	1.02	158.6	163.8	105.0	101.7
Septiembre	1.02	159.3	164.3	105.2	102.0
Octubre	1.03	160.3	164.7	105.4	102.6
Noviembre	1.04	162.0	165.3	105.7	103.6
Diciembre	1.04	162.1	167.4	106.6	103.3
<b>1997</b>					
Enero	1.05	163.5	168.0	107.8	104.9
Febrero	1.05	163.8	168.5	106.6	103.6
Marzo	1.06	165.3	168.8	105.5	103.3
Abril	1.06	165.3	169.5	105.0	102.4
Mayo	1.07	166.9	169.7	105.0	103.2
Junio	1.08	168.4	170.3	105.2	104.1
Julio	1.08	168.4	171.2	...	...
Agosto	1.09	170.0	171.2	...	...

Fuente: Fondo Monetario Internacional, "Estatísticas Financeiras Internacionais" y Fundação Getúlio Vargas, "Conjuntura Econômica".

IBRE/FGV: Índice de Precios al por Mayor, industria de transformación.

Cuadro 20

**BRASIL: TASAS DE INTERES MENSUALES Y INFLACION**  
(Tasas promedio mensuales en porcentaje)

	Tasas de captación			Tasa de Referencia del Banco Central (TR)	Tasas de aplicación		Tasa de inflación a/
	Operaciones mercado abierto	Certificado de depósito	Depositos de ahorros		Capital de giro	Credito al consumidor	
<b>Diciembre</b>							
1990	22.84	22.11	19.99	-	24.00	34.00	19.14
1991	31.16	28.40	29.06	28.42	35.20	35.40	24.15
1992	26.40	25.91	24.57	23.95	29.00	32.50	27.89
1993	40.41	39.80	37.48	36.80	46.50	70.20	37.73
1994	5.00	4.80	3.39	2.87	6.40	9.20	1.70
1995	2.73	2.66	1.85	1.34	4.33	5.33	1.65
1996	1.79	1.71	1.38	0.87	2.67	3.67	0.33
<b>1994</b>							
Enero	41.72	42.59	42.15	41.44	49.00	66.10	41.32
Febrero	47.00	54.00	40.56	39.86	51.00	65.00	40.57
Marzo	48.00	50.20	42.56	41.85	53.00	70.00	43.08
Abril	46.00	45.24	46.69	45.97	56.00	68.00	42.86
Mayo	54.33	54.36	47.17	46.44	55.00	63.00	42.73
Junio	50.84	50.53	47.61	46.88	52.00	64.50	48.24
Julio d/	8.90	9.10	5.55	5.03	8.60	12.50	7.75
Agosto	5.40	5.30	2.64	2.13	5.00	5.40	1.85
Septiembre	3.95	3.88	2.95	2.44	4.70	5.80	1.40
Octubre	3.64	2.77	3.07	2.56	5.30	6.80	2.82
Noviembre	6.10	5.90	3.44	2.92	6.99	9.70	2.96
Diciembre	5.00	4.80	3.39	2.87	6.40	9.20	1.70
<b>1995</b>							
Enero	3.48	2.98	2.61	2.10	7.00	8.50	1.44
Febrero	3.24	3.11	2.36	1.85	7.00	8.10	1.01
Marzo	4.41	2.87	2.81	2.30	8.00	7.40	1.62
Abril	4.22	4.27	3.98	3.47	6.80	8.90	2.49
Mayo	4.27	3.91	3.76	3.24	6.30	7.50	2.10
Junio	4.05	3.56	3.40	2.88	5.80	7.10	2.18
Julio	4.01	3.78	3.51	2.99	5.80	7.10	2.46
Agosto	3.81	3.31	3.12	2.60	4.86	4.58	1.02
Septiembre	3.25	2.85	2.45	1.94	4.55	4.92	1.17
Octubre	3.06	2.70	2.16	1.65	4.76	5.24	1.40
Noviembre	2.84	2.50	1.95	1.44	4.51	6.60	1.51
Diciembre	2.73	2.66	1.85	1.34	4.33	5.33	1.65
<b>1996</b>							
Enero	2.56	2.55	1.76	1.25	3.89	4.17	1.46
Febrero	2.31	2.22	1.47	0.96	3.15	4.26	0.71
Marzo	2.20	2.00	1.32	0.81	3.15	3.33	0.29
Abril	2.03	1.94	1.16	0.66	3.82	3.33	0.93
Mayo	2.00	1.99	1.09	0.59	3.55	3.19	1.28
Junio	1.90	1.89	1.11	0.61	3.16	3.35	1.33
Julio	1.90	1.76	1.09	0.59	3.55	4.10	1.20
Agosto	1.95	1.86	1.13	0.63	3.03	3.60	0.50
Septiembre	1.88	1.75	1.17	0.66	3.02	3.67	0.02
Octubre	1.86	1.78	1.25	0.71	2.90	3.69	0.38
Noviembre	1.79	1.75	1.32	0.81	2.81	3.77	0.34
Diciembre	1.79	1.71	1.38	0.87	2.67	3.67	0.33
<b>1997</b>							
Enero	1.74	1.73	1.25	0.74	3.20	3.84	0.81
Febrero	1.66	1.72	1.16	0.66	3.26	3.61	0.45
Marzo	1.63	1.58	1.13	0.63	3.08	3.38	0.68
Abril	1.66	1.57	1.12	0.62	2.73	2.87	0.60
Mayo	1.58	1.64	1.14	0.64	2.89	2.41	0.11
Junio	1.59	1.60	1.16	0.65	2.86	2.98	0.35
Julio	1.61	1.58	1.16	0.66	2.80	2.87	0.18
Agosto	1.58	1.61	1.13	0.63	2.80	2.77	-0.03

Fuente: CEPAL, sobre la base de datos de publicaciones financieras.

a/ 1985: índice General de Precios en el concepto de disponibilidad interna ;

1986: Índice Nacional de Precios al Consumidor en su concepto amplio (enero y febrero) e Índice de Precios al Consumidor, de febrero en adelante.

1987: Índice de Precios al Consumidor (IPC) hasta mayo inclusive; de junio en adelante Índice Nacional de Precios al Consumidor-INPC.

1988 y 1989 (hasta julio): Índice Nacional de Precios al Consumidor (INPC); 1989 - agosto: IPC; 1989 sep-dic. y 1990 - INPC.

b/ Tasa promedio aritmética de las financieras de São Paulo y Rio de Janeiro, en la última semana del mes.

c/ Incluye sólo 2 semanas; últimas dos semanas no hubo transacciones. d/ Tasas en relación a la nueva moneda Real(R\$).

Cuadro 21

## BRASIL: MEDIOS DE PAGO Y BASE MONETARIA

PERIODO	MEDIOS DE PAGO a/			BASE MONETARIA b/		
	Saldo a fin de periodo	Variación en relación a diciembre del año anterior	Variación en relación al mismo mes del año anterior	Saldo a fin de cada mes	Variación en relación a diciembre del año anterior	Variación en relación al mismo mes del año anterior
<b>Saldo en millones de cruzeiros reales - CR\$</b>						
<b>1992</b>						
Diciembre	109489	918.6	918.6	69275	992.3	992.3
<b>1993</b>						
Diciembre	2389165	2082.1	2082.1	1421006	1951.3	1951.3
<b>Saldo en millones de reales - R\$</b>						
<b>1994</b>						
Enero	6086	600.5	...	568	9.9	...
Febrero	6704	671.7	...	774	49.8	...
Marzo	5802	567.8	...	1035	100.2	...
Abril	5935	583.1	...	1562	202.4	...
Mayo	6184	611.8	...	2284	342.0	...
Junio	7466	759.4	...	3175	514.4	...
Julio	10687	1130.1	...	7534	1358.0	...
Agosto	12902	1385.1	...	9414	1721.8	...
Septiembre	15844	1723.7	...	12788	2374.8	...
Octubre	16735	1826.2	...	12999	2415.6	...
Noviembre	17825	1951.7	...	13256	2465.4	...
Diciembre	22773	2521.2	...	17685	3322.5	...
<b>1995 c/</b>						
Enero	18217	-20.0	199.3	16737	-5.4	2846.9
Febrero	19886	-12.7	196.6	15821	-10.5	1944.0
Marzo	17082	-25.0	194.4	15582	-11.9	1406.1
Abril	17142	-24.7	188.8	13828	-21.8	785.0
Mayo	16078	-29.4	160.0	13812	-21.9	504.8
Junio	17622	-22.6	136.0	13943	-21.2	339.2
Julio	17879	-21.5	67.3	15034	-15.0	99.5
Agosto	17776	-21.9	37.8	15614	-11.7	65.9
Septiembre	19069	-16.3	20.4	13454	-23.9	5.2
Octubre	19775	-13.2	18.2	15352	-13.2	18.1
Noviembre	21912	-3.8	22.9	15559	-12.0	17.4
Diciembre	28493	25.1	25.1	21681	22.6	22.6
<b>1996 c/</b>						
Enero	23482	-17.6	28.9	22434	3.5	34.0
Febrero	23095	-18.9	16.1	17007	-21.6	7.5
Marzo	22895	-19.6	34.0	16186	-25.3	3.9
Abril	23004	-19.3	34.2	15002	-30.8	8.5
Mayo	23087	-19.0	43.6	16272	-24.9	17.8
Junio	24093	-15.4	36.7	16802	-22.5	20.5
Julio	23265	-18.3	30.1	18748	-13.5	24.7
Agosto	23620	-17.1	32.9	15687	-27.6	0.5
Septiembre	25397	-10.9	33.2	20638	-4.8	53.4
Octubre	23825	-16.4	20.5	15565	-28.2	1.4
Noviembre	25029	-12.2	14.2	15668	-27.7	0.7
Diciembre	30639	7.5	7.5	19976	-7.9	-7.9
<b>1997 c/</b>						
Enero	33609	9.7	43.1	23860	-22.1	6.4
Febrero	36309	18.5	57.2	20285	-33.8	19.3
Marzo	37135	21.2	62.2	22324	-27.1	37.9
Abril	35991	17.5	56.5	27291	-10.9	81.9
Mayo	36544	19.3	58.3	21740	-29.0	33.6
Junio	37482	22.3	55.6	24688	-19.4	46.9
Julio	35643	16.3	53.2	24216	-21.0	29.2
Agosto	37903	23.7	60.5	21868	-28.6	39.4

Fuente: Banco Central do Brasil.

a/ Se define como la suma de los pasivos monetarios de la autoridad monetaria: papel moneda en circulación y los depósitos a la vista del Banco Central, los Bancos comerciales y otras instituciones. Autoridad monetaria se refiere sólo al Banco Central.

b/ Se define como el papel moneda en circulación (papel moneda emitido menos moneda en la caja fuerte del Banco Central), más las reservas bancarias (recogimientos compulsorios en especie del Banco de Brasil, Bancos Comerciales y de la Caja Económica). Hasta febrero de 1986 incluye los depósitos voluntarios de los Bancos Comerciales que a partir de marzo de 1986 fueron incorporados a las reservas bancarias.

c/ Preliminar.

Cuadro 22

## BRASIL: RESULTADO FINANCIERO DEL TESORO NACIONAL

(valores en millones de Reales) a/

ESPECIFICACION	(Enero-Agosto)		(Enero-Diciembre)		
	1996	1997	1994	1995	1996
<b>A.INGRESOS TOTALES</b>	65 278	70 992	82 273	90 768	97 130
Impuestos	64 370	69 239	78 784	86 166	92 450
Otros ingresos	908	1 753	3 489	4 602	4 680
<b>B.GASTOS TOTALES</b>	61 214	64 887	81 423	94 878	106 187
Sueldos y Contribuciones	28 947	27 884	32 057	37 341	40 149
Transf. a estados y municipios	15 105	15 392	15 884	19 323	20 617
Encargos reales de la deuda pública	7 448	10 070	9 749	12 319	18 010
Otros b/	17 162	21 611	33 482	38 214	45 421
<b>C.RESULTADO DE CAJA</b>	4 064	6 105	850	-4 110	-9 057

FUENTE: Secretaria Nacional da Fazenda, Departamento do Tesouro Nacional.

a/ Deflactor IGP-DI.

b/ Incluye variación de depósitos en el Banco do Brasil (conta suprimento).

## FUENTES

01. *Banco Central do Brasil(BACEN); Departamento Económico*
  - *Brasil Programa Económico: Ajustamento Interno e Externo (publicación trimestral).*
  - *"Informativo Mensal". - "Boletim Mensal". - "Relatório Anual".*
02. *Ministério de Economia, Fazenda e Planejamento (MEFP).*
  - i) *Secretaria Nacional de Economia.*
    - Departamento de Comércio Exterior (DECEX).
    - *Brasil Exportação.*
  - ii) *Fundação Instituto Brasileiro de Geografia e Estatística (FIBGE).*
    - *Comissão Especial de Planejamento, Controle e Avaliação das Estatísticas Agropecuárias (CEPAGRO), "Levantamento Sistemático da Produção Agrícola" (mensual).*
    - *"Indicadores IBGE" (mensual): Para informaciones sobre desempleo, precios y producción industrial.*
03. *Faculdade de Economia e Administração da Universidade de São Paulo, Fundação Instituto de Pesquisas Econômicas (FIPE)*
  - *"Informações FIPE" (mensual).*
04. *Federação das Indústrias do Estado de São Paulo (FIESP).*
  - Departamento de Economia.
  - *"Levantamento de Conjuntura - Índices FIESP" (mensual).*
05. *Fundo Monetário Internacional (FMI).*
  - *International Finance Statistics (IFS).*
  - *Balance of Payments Yearbook.*
06. *Fundação Centro de Estudos do Comércio Exterior(FUNCEX), Superintendência de Estudos e Pesquisas, Coordenação de Estudos Conjunturais (SECS).*
  - *"Balança Comercial e outros Indicadores Conjunturais" (mensual).*
07. *Fundação Getúlio Vargas (FGV), Instituto Brasileiro de Economia (IBRE).*
  - *"Conjuntura Econômica" (mensual).*
  - *"Agroanálisis" (mensual).*
08. *Ministério do Trabalho e Previdência.*
  - i) *Secretaria Nacional do Trabalho.*
    - *Estatística mensal de emprego e salário.*
09. *Secretaria de Economia e Planejamento do Estado de São Paulo.*
  - *Análise de Conjuntura Econômica.*
10. *Confederação Nacional da Indústria - (CNI)*
  - *Grado de Utilización de la Capacidad Instalada.*

NACIONES UNIDAS  
COMISION ECONOMICA  
PARA AMERICA LATINA Y EL CARIBE

CEPAL  
BRASILIA

SBS EDIFICIO BNDES 170 - 70.076-900 Brasilia DF - Brasil  
Casilla de Correo 08.751 - 70.312-970 Brasilia DF - Brasil  
Telefonos: (55-61) 321-3232/5494  
Fax: (55-61) 321-4247  
Internet: [cepal@tba.com.br](mailto:cepal@tba.com.br)